BANCO DE ESPAÑA
Eurosistema

Comunicación

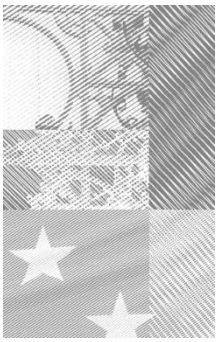

NOTA DE PRENSA ESTADÍSTICA

Madrid, 24 de noviembre de 2026

Principales indicadores económico-financieros de las empresas en 2025 y 2026: muestras anual y trimestral.

Las empresas mejoraron su situación económica en 2025 y mantuvieron la tendencia en los nueve primeros meses de 2026

Principales resultados

- La cifra neta de negocios aceleró su crecimiento en 2025, hasta el 4,9 %, frente al 2,7 % de 2024. En los nueve primeros meses de 2026 aumentó un 10,6 %, frente al 3,6 % del mismo período de 2025. Si se excluyen las ramas de energía, refino y comercio al por mayor de combustibles, el crecimiento fue del 4,2 %.
- El valor añadido bruto[1] creció un 6,3 % en 2025, frente al 7,1 % de 2024 y por encima de su promedio histórico, del 4,6 %. En los nueve primeros meses de 2026, la actividad mantuvo una evolución favorable, aunque con una contribución especialmente elevada de las ramas de energía, refino y comercio al por mayor de combustibles.
- El resultado ordinario neto[2] creció un 6,3 % en 2025. En 2026, su crecimiento se aceleró hasta el 35,8 %, impulsado en gran medida por las ramas de energía, refino y comercio al por mayor de carburantes. Sin la contribución de estas actividades, el crecimiento fue del 2,5 %.
- La rentabilidad del activo (R.1)[3] se situó en el 6,4 % en 2025, ligeramente por debajo del año anterior y en línea con su promedio histórico. En los nueve primeros meses de 2026 alcanza el 6,3 %, desde el 5,2 % en el mismo período de 2025. Si se excluyeran los sectores de la energía, el refino y el comercio mayorista de carburantes la rentabilidad se situaría en el 4,5 % en ambos periodos.

[1] El valor añadido bruto (VAB) se obtiene como la suma de la cifra neta de negocios, los demás ingresos y la variación de productos terminados y en curso, menos los consumos intermedios.

[2] El resultado ordinario neto (RON) se obtiene sumando al valor añadido bruto los ingresos financieros y restando los gastos de personal, las amortizaciones y provisiones de explotación y los gastos financieros.

[3] La rentabilidad ordinaria del activo neto (R.1) relaciona el resultado ordinario neto (RON), más los gastos financieros, con el activo neto ajustado por el valor de mercado del inmovilizado material. El activo neto equivale a los recursos propios más los recursos ajenos con coste, por lo que no incluye los pasivos sin coste financiero explícito.

Resultados anuales de 2025

La Monografía anual de la Central de Balances de 2025 contiene información económica y financiera de cerca de 671.000 empresas que forman parte de la muestra anual de la Central de Balances Integrada (CBI).

Como principal novedad, la tradicional monografía da paso este año a una monografía visual interactiva, que se convierte en la principal vía de acceso a la información y permite consultar y analizar los principales indicadores y exportar los datos para su reutilización: enlace.

Resumen de variables más significativas, datos anuales (CBI). Promedios históricos y última observación (a)

		1995-2025	1995-1999	2000-2016	2017-2019	2022-2025	2025
Cifra de negocios	TOTAL	5,0	8,7	3,2	5,7	7,2	4,9
	Grandes	5,2	8,9	3,9	4,7	6,5	4,0
	PYMES	4,8	8,4	2,2	7,8	9,1	7,1
Valor añadido bruto (VAB)	TOTAL	4,6	6,4	2,9	5,7	9,2	6,3
	Grandes	4,1	5,3	2,8	3,9	8,1	5,1
	PYMES	5,8	9,0	3,0	8,9	11,0	8,6
Resultado ordinario neto (RON)	TOTAL	7,8	21,8	2,3	7,7	14,1	6,3
	Grandes	9,0	21,9	4,1	7,3	15,0	4,7
	PYMES	6,0	21,5	-0,8	8,8	13,3	10,3
Rentabilidad del activo neto (R.1)	TOTAL	6,4	8,3	6,0	5,5	6,1	6,4
	Grandes	6,8	8,0	6,7	6,0	6,2	6,4
	PYMES	5,5	9,3	4,5	4,2	5,9	6,4

Fuente: Banco de España
a. Fases de referencia en los trabajos de análisis del ciclo económico del Banco de España, excluidos los ejercicios del COVID-19 (2020 y 2021).

La cifra neta de negocios de las empresas de la CBI aceleró su crecimiento en 2025, hasta el 4,9 %, frente al 2,7 % de 2024, con un avance especialmente intenso entre las pymes**. El valor añadido bruto (VAB)**, en términos nominales, continuó creciendo a un ritmo elevado en 2025, aunque algo inferior al del año anterior y por encima de su promedio histórico. Su avance se situó en el 6,3 %, frente al 7,1 % de 2024. Su crecimiento se sitúa por encima del promedio de datos disponibles (30 años, de 1995 a 2025), que fue del 4,6 %. El **resultado ordinario neto (RON)** también aumentó un 6,3 %, con un mayor dinamismo entre las pymes. Por su parte, la **rentabilidad del activo (R.1)** descendió levemente en 2025, hasta situarse en el 6,4 % para el conjunto de las empresas, en línea con su promedio histórico.

Valor añadido bruto. Evolución por tamaños (a)

Tasas de variación

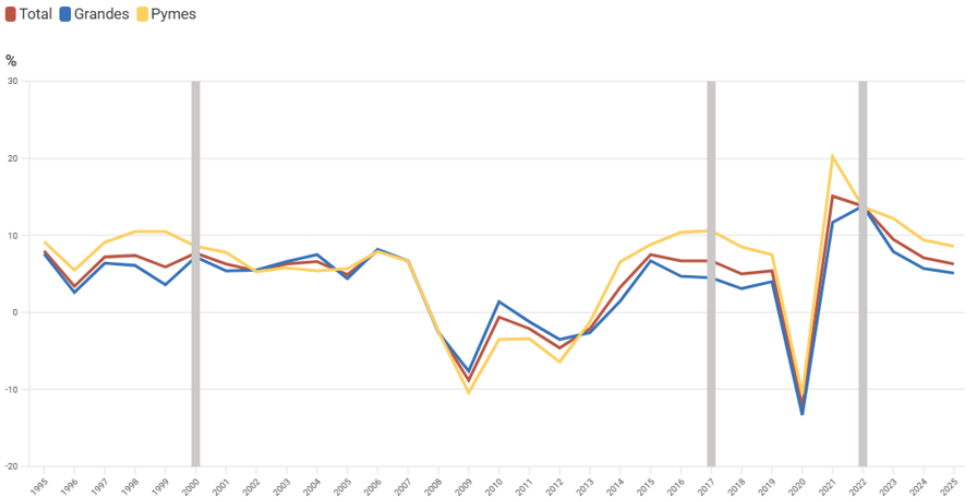

Fuente: Banco de España • Descargar datos

a. Fases de referencia en los trabajos de análisis del ciclo económico del Banco de España, excluidos los ejercicios del COVID-19 (2020-2021).

Rentabilidad ordinaria del activo neto (R.1) (a)

Ratios

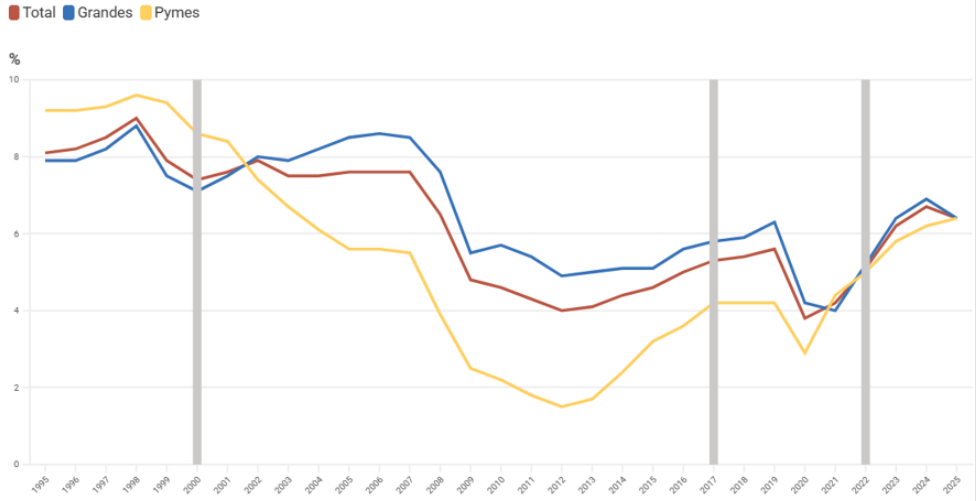

Fuente: Banco de España • Descargar datos

a. Fases de referencia en los trabajos de análisis del ciclo económico del Banco de España, excluidos los ejercicios del COVID-19 (2020-2021).

Evolución en los nueve primeros meses de 2026

Últimos datos disponibles. Tercer trimestre de 2026 (a)

Total empresas y total sin refino, energía, ni comercializadoras de petróleo

	Cifra neta de negocios	Resultado ordinario neto	Rentabilidad ordinaria del activo neto (R1)
2026 / 2025	10,6%	35,8%	6,3%
2025 / 2024	3,6%	-0,1%	5,2%
Sin energía, refino, ni comercializadoras de petróleo			
2026 / 2025	4,2%	2,5%	4,5%
2025 / 2024	5,6%	3,8%	4,5%

Fuente: Banco de España
a Tasas y ratios referidas a los tres primeros trimestres de cada ejercicio.

Evolución de las ventas y de la actividad

La cifra neta de negocios de las empresas no financieras incluidas en la muestra trimestral de la Central de Balances aumentó un 10,6 % en los tres primeros trimestres de 2026, frente al 3,6 % del mismo periodo de 2025. Si se excluyen las ramas con un comportamiento atípico (energía, refino y comercio al por mayor de combustibles), el crecimiento fue del 4,2 % frente al 5,6 % del mismo periodo de 2025. En los nueve primeros meses de 2026, el crecimiento superó su promedio histórico[4], tanto en el total de la muestra como en el agregado que excluye estas ramas.

El crecimiento de la cifra de negocios fue generalizado por ramas de actividad[5], aunque especialmente intenso en el subsector del refino, incluido en la industria, donde aumentó un 46,8 %, en línea con la evolución observada en los mercados internacionales de refino durante el período.

[4] Promedio del periodo 2007-2025, sin incluir los años 2020 a 2021 por los efectos excepcionales del COVID-19.

[5] Para referencias sectoriales, véase el detalle por actividad incluido en el anexo.



Fuente: Banco de España • Descargar datos

a Datos desde 2007 hasta 2025, a partir de las empresas de la CBI, y media de los cuatro trimestres de cada año para toda la serie CBT. El cálculo de las tasas se realiza respecto del ejercicio previo.
b Datos hasta el tercer trimestre de 2026 sobre igual período de 2025.

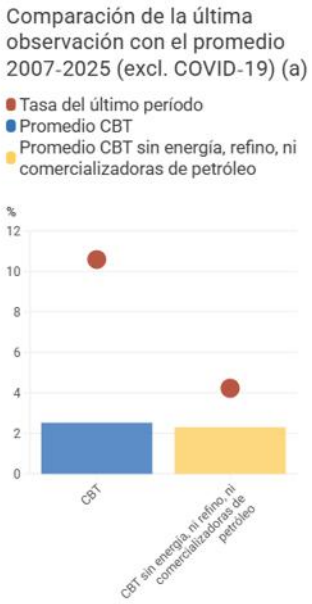

Fuente: Banco de España • Descargar datos

a No se consideran las tasas de variación de los años 2020 y 2021 en el cálculo del promedio.

La **actividad productiva** de las empresas incluidas en la muestra trimestral de la Central de Balances, medida a través del **valor añadido bruto (VAB)**, creció un 14,1 % en los nueve primeros meses de 2026, frente al 1,9 % del mismo periodo de 2025. Las ramas de energía, refino y comercio al por mayor de combustibles impulsaron gran parte de este crecimiento[6]. Si se excluyen estas ramas, el VAB creció un 2,8 % en 2026, frente al 5,6 % en 2025.

El **análisis reponderado[7] del VAB** ofrece una imagen más representativa del conjunto de las sociedades no financieras. Tras corregir el efecto derivado de la sobrerrepresentación de las ramas energéticas (mayor en la muestra de la Central de Balances que en el total de la economía) y su anómala evolución en el periodo reciente. Los datos reponderados informan de un crecimiento de los nueve primeros meses de 2026 del VAB del 6 %, frente al 5,1 % registrado en idéntico periodo de 2025.

En los nueve primeros meses de 2026, el crecimiento del conjunto de la muestra se situó muy por encima del promedio histórico de la Central de Balances para el período 2007-2025, como también ocurrió con el agregado que excluye las ramas con un comportamiento atípico, aunque de manera más moderada.

[6] Especialmente relevante fue la contribución del subsector de refino, que aportó 9,2 puntos porcentuales al crecimiento del VAB del conjunto de la muestra.

[7] El dato reponderado se calcula aplicando a la tasa agregada de cada sector el peso que este representa en el conjunto de las sociedades no financieras. Este peso se aproxima a partir de los datos de la Contabilidad Nacional.



Fuente: Banco de España • Descargar datos

a Datos desde 2007 hasta 2025, a partir de las empresas de la CBI, y media de los cuatro trimestres de cada año para toda la serie CBT. El cálculo de las tasas se realiza respecto del ejercicio previo.
b Datos hasta el tercer trimestre de 2026 sobre igual período de 2025.

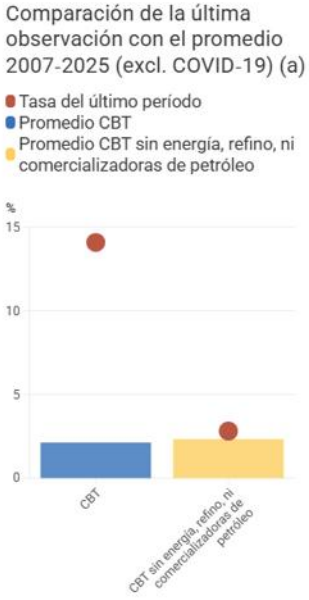

Fuente: Banco de España • Descargar datos
a No se consideran las tasas de variación de los años 2020 y 2021 en el cálculo del promedio.

Resultados ordinarios

El resultado ordinario neto (RON) aumentó un 35,8 % en los tres primeros trimestres de 2026, tras haber disminuido un 0,1 % en el mismo periodo de 2025.

El aumento del RON estuvo impulsado principalmente por la mayor actividad de las empresas de energía, refino y comercio de combustibles. Los gastos de personal aumentaron un 4,2 % y los gastos financieros, un 1,6 %, debido al incremento de los tipos de interés y al mayor nivel de endeudamiento[8]. Por su parte, los ingresos financieros crecieron un 3 % y contribuyeron positivamente a la evolución del RON. Si se excluyen las ramas de energía, refino y comercio al por mayor de combustibles, el RON creció un 2,5 % en los nueve primeros meses de 2026, frente al 3,8 % del mismo periodo de 2025. Asimismo, mientras que para el conjunto de la muestra el RON se situó por encima de su promedio histórico, el agregado que excluye las ramas con un comportamiento atípico permaneció por debajo de este.

[8] El cuadro 1 del anejo de esta nota de prensa facilita detalles adicionales sobre la cuenta de resultados de las empresas de la muestra.

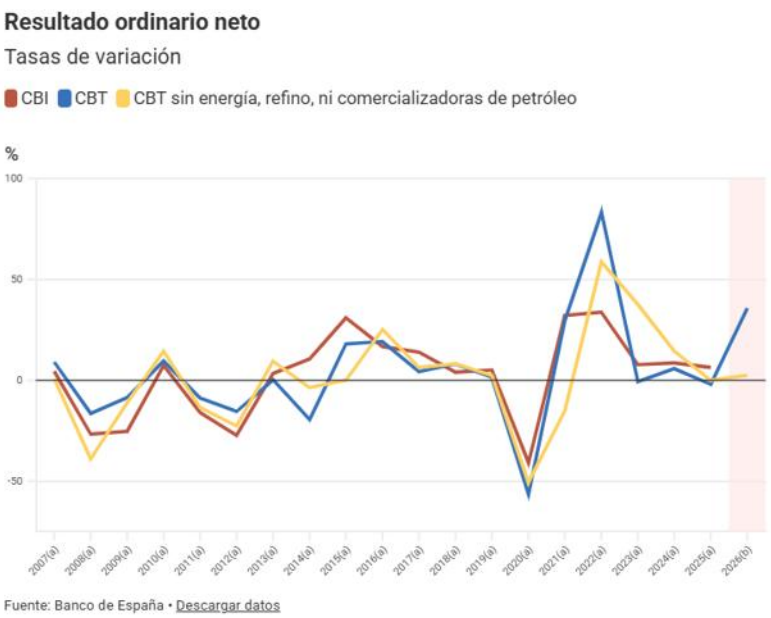

Fuente: Banco de España • Descargar datos

a Datos desde 2007 hasta 2025, a partir de las empresas de la CBI, y media de los cuatro trimestres de cada año para toda la serie CBT. El cálculo de las tasas se realiza respecto del ejercicio previo.
b Datos hasta el tercer trimestre de 2026 sobre igual período de 2025.

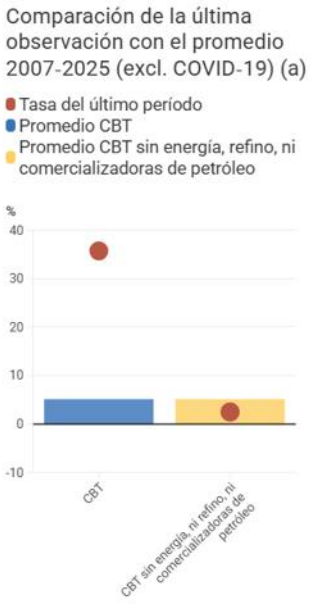

Fuente: Banco de España • Descargar datos
a No se consideran las tasas de variación de los años 2020 y 2021 en el cálculo del promedio.

Rentabilidad del activo

La ratio de **rentabilidad del activo (R.1**), que mide el rendimiento generado por los activos netos de las empresas, se situó en el 6,3 % en los nueve primeros meses de 2026, frente al 5,2 % registrado en el mismo periodo de 2025. Si se excluyen las ramas de energía, refino y comercio al por mayor de combustibles, la rentabilidad del activo se mantuvo en el 4,5 % durante los nueve primeros meses tanto de 2025 como de 2026.

En los nueve primeros meses de 2026, la rentabilidad del activo del conjunto de la muestra se situó por encima de su promedio histórico. Al excluir las ramas con un comportamiento atípico, en cambio, se mantuvo en línea con dicho promedio.

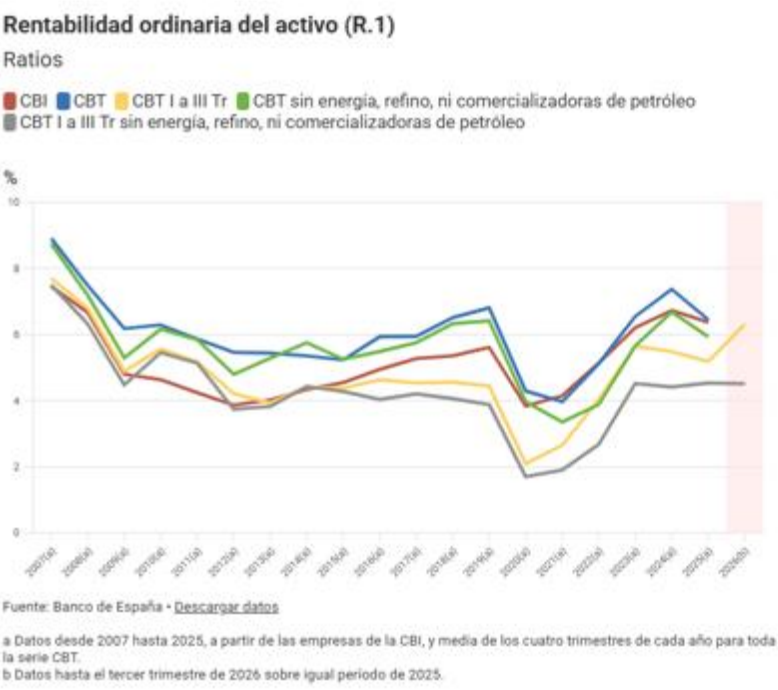

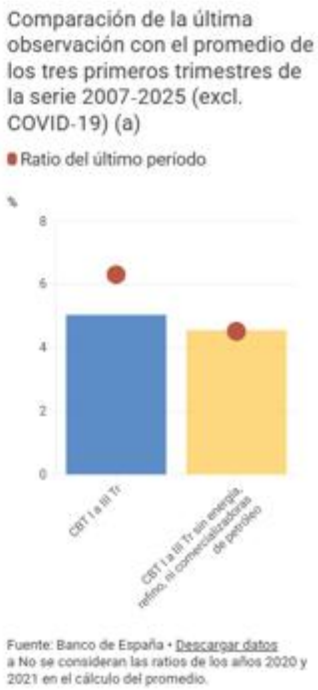

Los datos por ramas de actividad reflejan una evolución favorable de la rentabilidad empresarial en los nueve meses transcurridos de 2026. En el sector energético, la rentabilidad aumentó del 8,9 % al 9,6 %. En la industria, pasó del 4,2 % al 16,4 %, impulsada principalmente por el subsector de refino, cuya rentabilidad aumentó del 0,5 % en los tres primeros trimestres de 2025 al 45,2 % en el mismo periodo de 2026. Excluido este subsector, la rentabilidad de la industria habría aumentado de forma más moderada, del 5,2 % al 5,6 %.

En el comercio y la hostelería, la rentabilidad aumentó del 14,2 % al 14,7 %, como consecuencia principalmente de la evolución del comercio al por mayor de combustibles. Sin la contribución de este subsector, habría disminuido del 13,6 % al 12,6 %. En información y comunicaciones, la rentabilidad se redujo del 12 % al 11,1 %. En el resto de las actividades, aumentó ligeramente, del 3,1 % al 3,2 %.

La rentabilidad del conjunto de la muestra y la de los sectores de energía, industria, comercio y hostelería se situaron por encima de sus respectivos promedios históricos. En el resto de las actividades, se mantuvo cerca de sus niveles habituales. En el sector de información y comunicaciones, la rentabilidad siguió siendo elevada, aunque se situó por debajo de su promedio histórico y prolongó la tendencia descendente de los últimos años, en un contexto de mayor competencia. Por último, la rentabilidad del agregado que excluye las ramas con un comportamiento atípico se mantuvo muy próxima a su promedio histórico.

Evolución de la rentabilidad ordinaria del activo por sectores de actividad

Comparación de la última observación con el promedio de los tres primeros trimestres de la serie 2007-2025 (excl. COVID-19) (a)

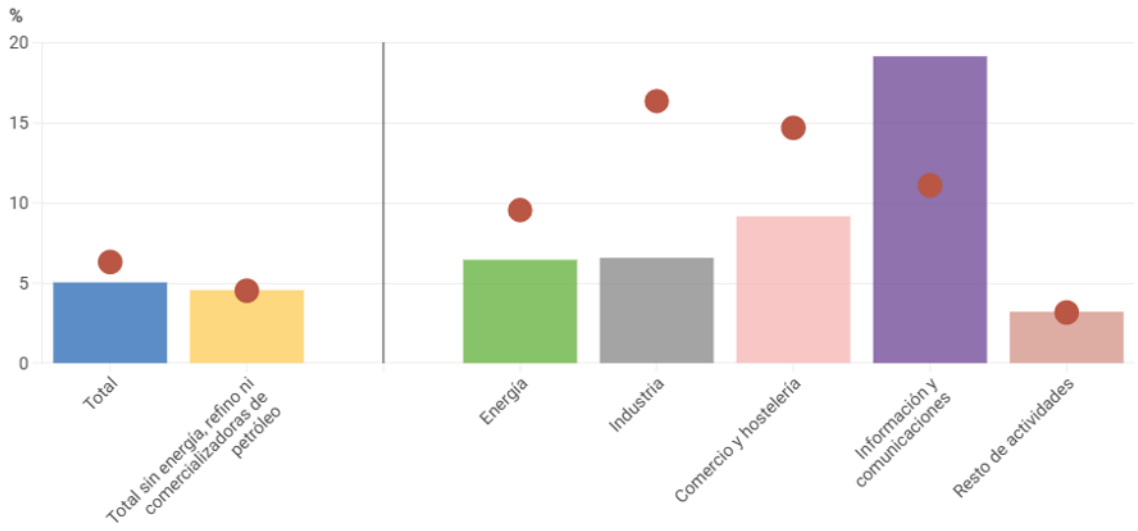

Fuente: Banco de España · Descargar datos
a El punto rojo ofrece el dato del ejercicio 2026. Las barras de color ofrecen el promedio 2007-2025. No se consideran las ratios de los años 2020 y 2021 en el cálculo del promedio.

Dispersión de los resultados entre empresas

Los resultados agregados no reflejan plenamente las diferencias entre las empresas. Por ello, resulta útil analizar también cómo se distribuyen entre las empresas que presentan una evolución más y menos favorable. En los nueve primeros meses de 2026, el aumento de la cifra neta de negocios fue bastante generalizado: el 63,9 % de las empresas registró un incremento. Sin embargo, esta mejora no se trasladó por igual al resultado ordinario neto: el porcentaje de empresas que lo aumentó fue muy similar al de las que lo redujeron. La evolución de la rentabilidad ordinaria del activo fue menos favorable, ya que el 53,5 % de las empresas registró un descenso.

Número de empresas que aumentan, disminuyen o mantienen

Tercer trimestre de 2026

Últimos datos disponibles CBT
Tasas de variación interanuales y ratios

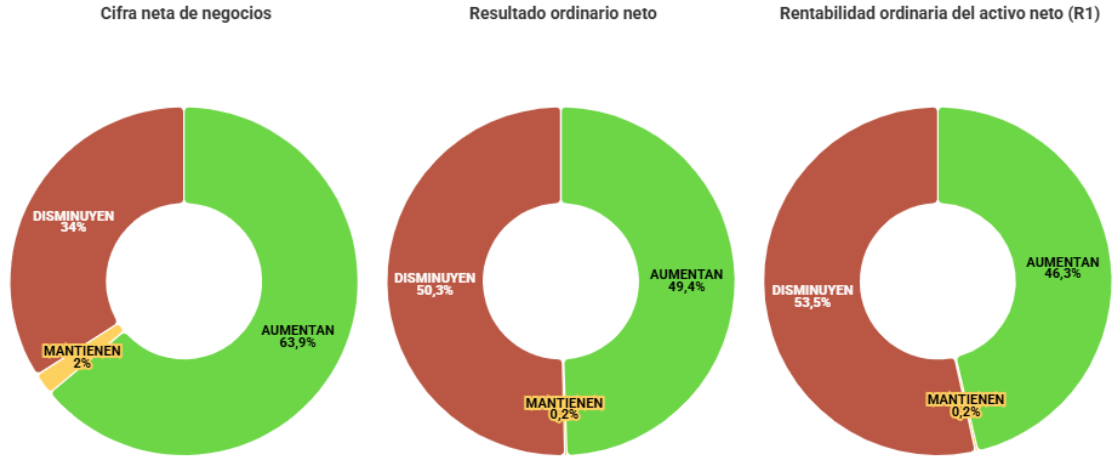

Fuente: Banco de España • Descargar datos

Nota del editor

Esta nota de prensa estadística se basa en una selección de indicadores disponibles en las bases de datos de la Central de Balances sobre la actividad y los resultados empresariales, que se complementa en el anexo de esta nota con detalles por actividad y tamaño. La información que se presenta se nutre de las muestras disponibles en la Central de Balances, con datos anuales (CBI[9]) y trimestrales (CBT[10])[11]. Los gráficos de esta nota, para facilitar la visualización, sombrean el área temporal en la que solo existen observaciones trimestrales.

Información adicional

En la página web del Banco de España se ofrece información estadística detallada y una descripción de la metodología de elaboración de las bases de datos de sociedades no financieras de la Central de Balances. En esta misma página web puede encontrarse la herramienta interactiva BExplora que permite la elaboración de gráficos y el acceso flexible a esta información.

Próxima publicación de datos trimestrales[12]

Los principales indicadores económico-financieros de las empresas no financieras del cuarto trimestre de 2026 se publicarán el 24 de marzo de 2027.

[9] La CBI es la base de datos de Central de Balances con información anual siendo su último periodo disponible el ejercicio económico 2025. Está compuesta por información de más de 950.000 empresas no financieras para serie histórica y de 670.000 para el año 2025 cuya cobertura en términos de VAB respecto al total de sociedades no financieras se sitúa entre el 63 y 74 % para serie histórica y el 49,1 % para 2025. Esta cobertura asciende en términos de empleo entre el 77 y 82 % para serie histórica y el 56,6 % para 2025.

[10] La CBT es la base de datos de Central de Balances con información trimestral siendo su último periodo disponible el tercer trimestre de 2026. Está compuesta por información de 798 empresas no financieras cuya cobertura en términos de valor añadido bruto (VAB) respecto al total de sociedades no financieras se sitúa en el 11,4 %.

[11] En el caso de los datos trimestrales debe destacarse que las empresas industriales, energéticas y de gran tamaño están sobrerrepresentadas respecto de la población de sociedades no financieras.

[12] Las fechas de publicación de las estadísticas pueden ser consultadas en la página web del Banco de España.

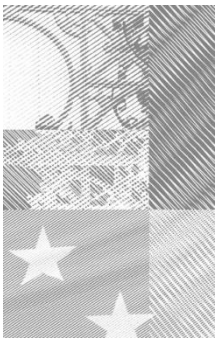

Cuadro 1

EVOLUCIÓN INTERANUAL DE LA CUENTA DE RESULTADOS. RENTABILIDADES
Tasas de variación sobre las mismas empresas en igual período del año anterior, porcentajes

	Estructura CBI	Central de Balances Integrada (CBI)		Central de Balances Trimestral (CBT) (a)		
Bases	2025	2024	2025	I a IV TR 2025 / I a IV TR 2024	I a III TR 2025 / I a III TR 2024	I a III TR 2026 / I a III TR 2025
Número de empresas		908.751	670.612	934	954	798
Cobertura total nacional (% sobre el VAB)		64,4	49,1	11,3	11,6	11,4
Cuenta de resultados						
1 VALOR DE LA PRODUCCIÓN (incluidas subvenciones)	100,0	4,5	4,4	1,0	1,0	13,0
De ella:						
Importe neto de la cifra de negocios y otros ingresos de explotación	*145,3*	*2,7*	*5,0*	*3,0*	*3,6*	*10,6*
2 CONSUMOS INTERMEDIOS (incluidos tributos)	61,8	3,0	3,3	0,5	0,6	12,5
De ellos:						
Compras netas	*38,8*	*2,1*	*1,5*	*-3,5*	*-1,9*	*19,8*
Otros gastos de explotación	*23,1*	*5,8*	*6,2*	*6,2*	*4,7*	*6,8*
S.1 VALOR AÑADIDO BRUTO AL COSTE DE LOS FACTORES [1 – 2]	38,2	7,1	6,3	2,0	1,9	14,1
3 Gastos de personal	23,9	7,7	7,3	5,1	4,9	4,2
S.2 RESULTADO ECONÓMICO BRUTO DE LA EXPLOTACIÓN [S.1 – 3]	14,3	6,2	4,6	-1,0	-1,0	23,6
4 Ingresos financieros	4,1	16,2	0,3	-5,8	-5,3	3,0
5 Gastos financieros	2,7	15,1	-9,8	-8,7	-10,4	1,6
6 Amortizaciones netas, deterioro y provisiones de explotación	4,8	3,5	6,2	1,7	0,5	2,1
S.3 RESULTADO ORDINARIO NETO [S.2 + 4 – 5 – 6]	10,9	8,6	6,3	-2,0	-0,1	35,8
7 Resultado por enajenaciones y deterioro	0,8	-	-	-	-	8,2
7' Estructura sobre VAB (7 / S.1)		-1,0	2,1	7,7	1,9	1,6
8 Variaciones del valor razonable y resto de resultados	-0,3	50,2	18,2	19,3	51,3	-
8' Estructura sobre VAB (8 / S.1)		-0,9	-0,8	-3,4	-1,4	-1,9
9 Impuestos sobre beneficios	1,8	29,4	5,7	-2,2	12,5	40,3
S.4 RESULTADO DEL EJERCICIO [S.3 + 7 + 8 – 9]	9,5	7,5	26,2	33,5	14,3	30,3
S.4' Estructura sobre VAB (S.4 / S.1)		20,0	24,9	33,1	26,1	31,4
RENTABILIDADES	Fórmulas (b)					
R.1 Rentabilidad ordinaria del activo neto (antes de impuestos)	(S.3 + 5.1) / AN	6,7	6,4	6,5	5,2	6,3
R.2 Intereses por financiación recibida sobre recursos ajenos con coste	5.1/ RAC	4,2	3,7	3,1	3,0	2,9
R.3 Rentabilidad ordinaria de los recursos propios (antes de impuestos)	S.3 / PN	8,1	7,7	9,0	6,9	8,9
R.4 Diferencia rentabilidad – coste financiero (R.1 – R.2)	R.1 – R.2	2,6	2,7	3,4	2,2	3,4
PRO MEMORIA: TOTAL MUESTRA REPONDERADA						
S.1 VALOR AÑADIDO BRUTO AL COSTE DE LOS FACTORES [1 – 2]		7,3	6,7	4,7	5,1	6,0
S.2 RESULTADO ECONÓMICO BRUTO DE LA EXPLOTACIÓN [S.1 – 3]		6,5	5,4	4,0	4,9	7,0

FUENTE: Banco de España.
NOTA: Para el cálculo de las tasas, los conceptos 4, 5, 7 y 8 se han depurado de movimientos contables internos.

a Todos los datos de esta columna se han calculado como media ponderada de los datos trimestrales.
b AN = Activo neto de recursos ajenos sin coste; PN = Patrimonio neto; RAC = Recursos ajenos con coste; AN = PN + RAC. Los gastos financieros que figuran en los numeradores de las ratios R.1 y R.2 solo incorporan la parte de gastos financieros que son intereses por financiación recibida (5.1).

Descargar

ANEXO: INFORMACIÓN ECONÓMICA-FINANCIERA ADICIONAL SOBRE EMPRESAS NO FINANCIERAS QUE COLABORAN CON LA CENTRAL DE BALANCES

1 VALOR AÑADIDO BRUTO AL COSTE DE LOS FACTORES
Tasas de variación

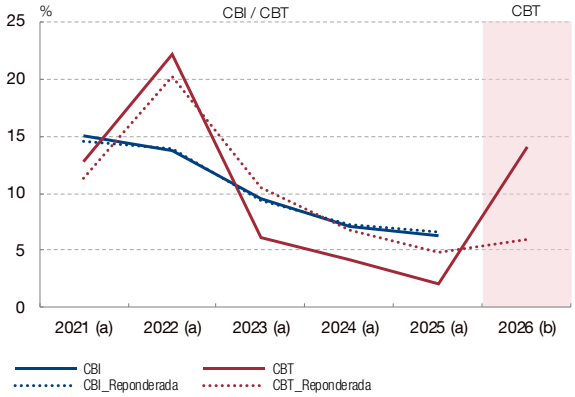

2 GASTOS DE PERSONAL
Tasas de variación

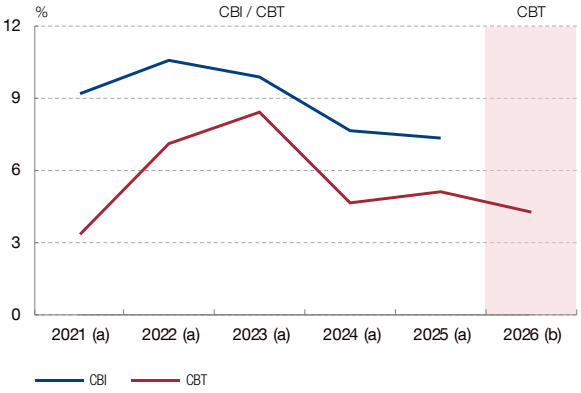

3 EMPLEO Y SALARIOS
Tasas de variación

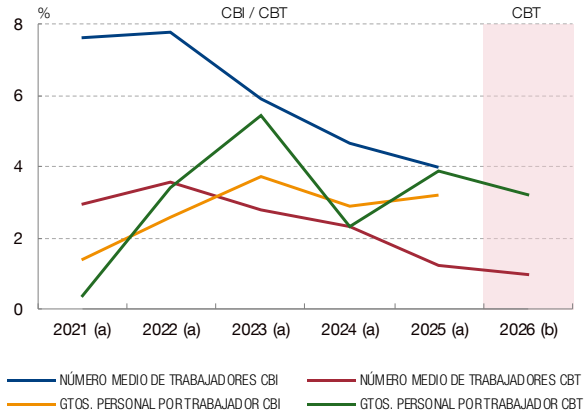

4 RESULTADO ECONÓMICO BRUTO DE LA EXPLOTACIÓN
Tasas de variación

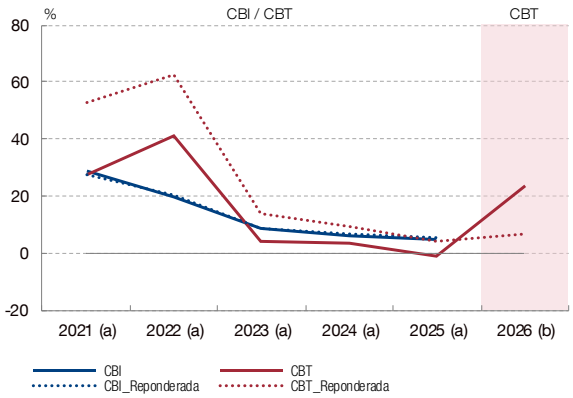

5 GASTOS FINANCIEROS
Tasas de variación

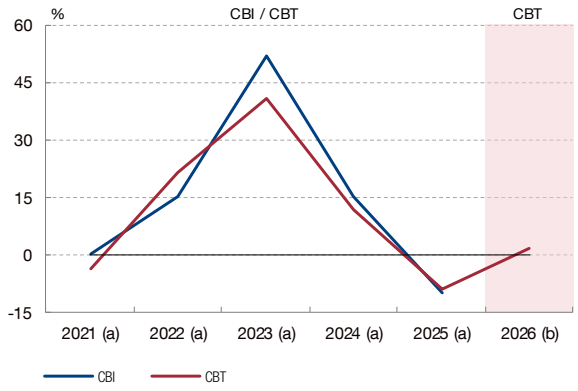

6 COSTE DE LA FINANCIACIÓN (R.2) Y DIFERENCIA RENTABILIDAD – COSTE FINANCIERO (R.1–R.2)
Ratios

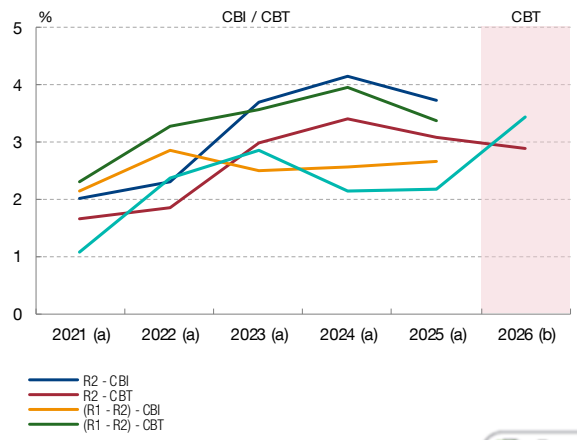

Descargar

FUENTE: Banco de España.

FUENTE: Banco de España.
a Datos de 2021, 2022, 2023, 2024 y 2025, a partir de las empresas de la CBI, y media de los cuatro trimestres de cada año (CBT). En el caso de las tasas, el cálculo se realiza respecto del ejercicio previo.
b Datos hasta el tercer trimestre de 2026. En el caso de las tasas, el cálculo se realiza sobre igual período de 2025

RATIOS DE POSICIÓN FINANCIERA

7 E1. RECURSOS AJENOS CON COSTE / ACTIVO NETO (a)
TOTAL EMPRESAS
Ratios

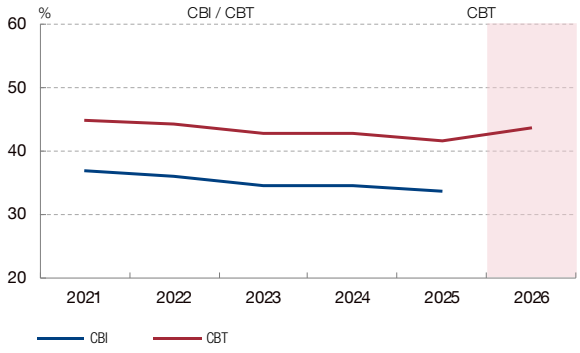

8 E1. RECURSOS AJENOS CON COSTE / ACTIVO NETO (a)
DESGLOSE POR SECTOR. CBT
Ratios

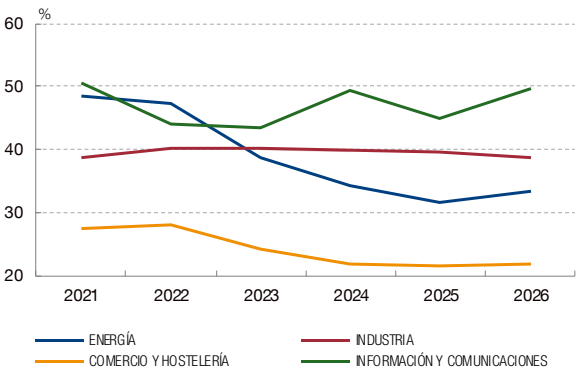

9 E2. RECURSOS AJENOS CON COSTE (b) / (REB + ingresos financieros) (c)
TOTAL EMPRESAS
Ratios

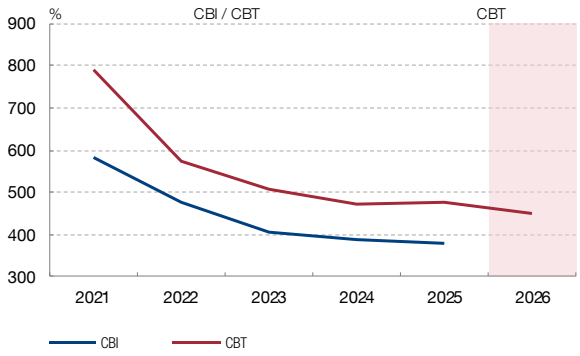

10 E2. RECURSOS AJENOS CON COSTE (b) / (REB + ingresos financieros) (c)
DESGLOSE POR SECTOR. CBT
Ratios

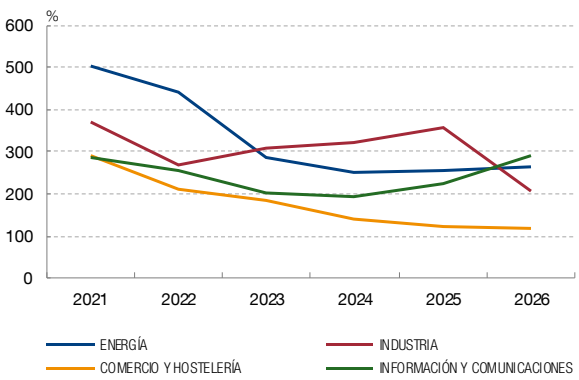

Empresas no financieras que componen la muestra		2021	2022	2023	2024	2025	2026
Número de empresas	CBI	976.305	973.599	959.401	908.751	670.612	—
	CBT	994	1.033	1.019	997	934	798
Porcentaje del VAB del sector Sociedades no financieras	CBI	64,5	62,9	65,2	64,4	49	—
	CBT	11,8	12,2	12,1	11,8	11,3	11,4

FUENTE: Banco de España.

a. Ratio calculada a partir de los saldos finales de balance. Los fondos propios incorporan el ajuste a precios corrientes.
b. Concepto calculado a partir de los saldos finales de balance. Incorpora un ajuste para eliminar la deuda «intragrupo» (aproximación a deuda consolidada).
c. Los gastos e ingresos incluidos en estas ratios se calculan con los importes de cuatro trimestres acumulados.

Descargar

DETALLE POR ACTIVIDAD Y TAMAÑO

Cuadro 2

	Cifra de negocios (Tasas de variación)				Valor añadido bruto al coste de los factores (Tasas de variación)				Resultado económico bruto (Tasas de variación)			
	CBI	CBT (a)			CBI	CBT (a)			CBI	CBT (a)		
	2025	I a IV TR 2025	I a III TR 2025	I a III TR 2026	2025	I a IV TR 2025	I a III TR 2025	I a III TR 2026	2025	I a IV TR 2025	I a III TR 2025	I a III TR 2026
TOTAL	5,0	3,0	3,6	10,6	6,3	2,0	1,9	14,1	4,6	-1,0	-1,0	23,6
Tamaños												
Pequeñas	7,7	—	—	—	9,2	—	—	—	9,8	—	—	—
Medianas	5,4	6,5	6,7	4,9	6,8	5,0	3,2	5,2	6,3	7,9	2,7	5,0
Grandes	4,2	3,0	3,6	10,6	5,1	2,0	1,9	14,2	2,8	-1,1	-1,0	23,7
Detalle por actividades												
Energía	4,4	3,8	6,6	9,1	-3,3	-6,7	-7,8	7,4	-6,1	-8,8	-9,9	7,8
Industria	1,2	-2,6	-2,3	16,8	2,9	-7,1	-10,0	57,7	-1,5	-19,7	-26,3	144,4
Comercio y hostelería	5,7	5,4	5,6	8,8	8,2	11,9	13,7	9,1	9,1	19,9	25,7	13,9
Información y comunicaciones	6,0	4,2	3,6	10,6	6,2	1,5	3,5	0,9	4,8	-1,3	2,9	1,1
Resto de actividades	7,7	8,4	9,2	3,3	8,7	6,9	7,2	4,0	9,8	9,7	10,2	3,2

FUENTE: Banco de España.

a. Todos los datos de estas columnas se han calculado como media ponderada de los datos trimestrales.

Descargar

Cuadro 3

	Trabajadores (media del período) (Tasas de variación)				Gastos de personal (Tasas de variación)				Remuneraciones medias (Tasas de variación)			
	CBI	CBT (a)			CBI	CBT (a)			CBI	CBT (a)		
	2025	I a IV TR 2025	I a III TR 2025	I a III TR 2026	2025	I a IV TR 2025	I a III TR 2025	I a III TR 2026	2025	I a IV TR 2025	I a III TR 2025	I a III TR 2026
TOTAL	4,0	1,2	1,4	1,0	7,3	5,1	4,9	4,2	3,2	3,9	3,5	3,2
Tamaños												
Pequeñas	5,9	—	—	—	9,0	—	—	—	2,9	—	—	—
Medianas	3,8	1,5	1,2	0,7	7,0	3,7	3,4	5,3	3,2	2,1	2,2	4,6
Grandes	2,9	1,2	1,4	1,0	6,6	5,2	4,9	4,2	3,6	3,9	3,5	3,2
Detalle por actividades												
Energía	2,5	1,8	1,6	3,4	3,7	3,3	2,4	5,7	1,2	1,5	0,9	2,3
Industria	2,9	1,0	1,4	0,7	5,9	3,3	3,7	4,0	2,9	2,3	2,2	3,2
Comercio y hostelería	4,0	1,0	0,9	0,4	7,6	6,7	5,7	5,2	3,4	5,7	4,8	4,8
Información y comunicaciones	2,7	3,2	3,2	-1,2	7,0	5,1	4,3	0,6	4,2	1,8	1,1	1,9
Resto de actividades	4,6	1,0	1,3	1,7	8,1	5,3	5,6	4,4	3,4	4,3	4,2	2,7

FUENTE: Banco de España.

a. Todos los datos de estas columnas se han calculado como media ponderada de los datos trimestrales.

Descargar

DETALLE POR ACTIVIDAD Y TAMAÑO

Cuadro 4

	Resultado ordinario neto (Tasas de variación)				Rentabilidad ordinaria del activo (R.1) (Ratios)				Diferencia rentabilidad – coste financiero (R.1– R.2) (Ratios)			
	CBI	CBT (a)			CBI	CBT (a)			CBI	CBT (a)		
	2025	I a IV TR 2025	I a III TR 2025	I a III TR 2026	2025	I a IV TR 2025	I a III TR 2025	I a III TR 2026	2025	I a IV TR 2025	I a III TR 2025	I a III TR 2026
TOTAL	6,3	-2,0	-0,1	35,8	6,4	6,5	5,2	6,3	2,7	3,4	2,2	3,4
Tamaños												
Pequeñas	11,2	—	—	—	5,7	—	—	—	2,7	—	—	—
Medianas	7,9	27,4	9,3	9,7	9,4	8,5	8,0	7,7	5,5	6,4	6,1	5,7
Grandes	4,7	-2,2	-0,2	35,9	6,4	6,4	5,2	6,3	2,6	3,4	2,2	3,4
Detalle por actividades												
Energía	-11,2	-15,2	-17,2	11,0	7,2	9,3	8,9	9,6	3,9	6,6	6,3	7,0
Industria	-0,7	-26,3	-50,3	-	8,5	6,0	4,2	16,4	4,4	2,1	0,2	12,9
Comercio y hostelería	10,5	24,6	37,1	12,9	9,7	14,4	14,2	14,7	5,8	9,8	9,7	11,3
Información y comunicaciones	-0,5	-8,5	29,2	-11,4	8,1	11,8	12,0	11,1	3,7	7,5	8,1	7,0
Resto de actividades	6,6	-14,3	-11,4	7,0	4,9	4,6	3,1	3,2	1,3	1,8	0,3	0,4

FUENTE: Banco de España.

a. Todos los datos de estas columnas se han calculado como media ponderada de los datos trimestrales.

Descargar

Reproducción permitida solo si se cita la fuente

Para más información: Tel. +34 91 338 5044 / 6097 / 5318 / 8839 / 6175 / 4397 / 5936 | www.bde.es Correo electrónico: comunicacion@bde.es

@BancoDeEspana @Banco De España @BancoDeEspana @bdeeuro