

CENTRAL DE BALANCES

Resultados anuales de las empresas
no financieras

Suplemento metodológico

BANCO DE **ESPAÑA**
Eurosistema

2024



CENTRAL DE BALANCES 2024

RESULTADOS ANUALES DE LAS EMPRESAS NO FINANCIERAS
SUPLEMENTO METODOLÓGICO

1

NOTA METODOLÓGICA

ÁMBITO DE LOS CONCEPTOS. 2024

1 Introducción 7**2 Información disponible en las bases de datos y su tratamiento 9**

- 2.1 Ámbito de la colaboración con las empresas y con los Registros Mercantiles 9
- 2.2 Cuestionarios de la Central de Balances. Información disponible 11
- 2.3 Verificación de los cuestionarios 13
- 2.4 Clasificación de las empresas por actividad, tamaño y naturaleza 17

3 Características generales de las bases de datos de la Central de Balances 20**4 Articulación contable y referencias metodológicas de los capítulos 2-6 24**

- 4.1 Análisis empresarial (capítulo 2) 24
- 4.2 Análisis económico general (capítulo 3) 28
- 4.3 Trabajadores y cuentas relacionadas (capítulo 4) 40
- 4.4 Comparaciones internacionales (base de datos BACH) (capítulo 5) 41
- 4.5 Dimensión regional de la Central de Balances (capítulo 6) y controles de calidad aplicados 44

5 Articulación contable y referencias metodológicas del anejo sobre grupos empresariales no financieros 45

- 5.1 Aspectos metodológicos más relevantes 49

Recuadros

- 1 Muestra de empresas de la Central de Balances y límites de la información contable 51
- 2 Ratios de rentabilidad, coste financiero y endeudamiento 54
- 3 Metodología empleada para calcular el valor de mercado de los balances 56
- 4 Tasa de descuento aplicada a la valoración a precios de mercado de las acciones no cotizadas 58
- 5 Los estados financieros consolidados y la Central de Balances del Banco de España 60

Rúbricas del cuestionario que determinan los conceptos del capítulo 2 69

- 1 Cuenta de resultados 69
- 2 Balance 74

Rúbricas del cuestionario que determinan los conceptos del capítulo 3 79

- 3 Cuentas corrientes 79
- 4 Cuenta de capital 83
- 5 Balance 86
- 6 Estados de conciliación. Enlace entre balance inicial y final 92
- 7 Cuentas de acumulación. Detalle de las cuentas de otras variaciones en volumen y de revalorización 93

Rúbricas que determinan los conceptos del capítulo 5 94

- 8 Cuenta de resultados 94
- 9 Balance 96
- 10 Correspondencia de los ratios y los cuadros generales 99

Rúbricas del cuestionario que determinan los conceptos del anejo de grupos no financieros consolidados (CBC) 100

- 1 Cuenta de resultados 100
- 2 Balance. Activo 103
- 3 Balance. Patrimonio neto y pasivo 105
- 4 Estado de flujos de efectivo 107

2

CUESTIONARIOS AGREGADOS 2023/2024

Central de Balances Anual 110

Cuestionario normal 110

Cuestionario reducido 131

Base de datos Banco de España / Registros Mercantiles 142

Cuestionario normal 142

Cuestionario abreviado 151

3

CLASIFICACIONES DE ACTIVIDADES UTILIZADAS

1 Actividades no tratadas por la Central de Balances 159

2 Agrupaciones de las actividades económicas de las empresas tratadas por la Central de Balances y su correspondencia con la CNAE 160

3 Agrupaciones de las actividades económicas de las empresas utilizadas por la Central de Balances y su correspondencia con la CNAE 168

Ejemplo de estudio individual 169

Siglas y abreviaturas 176

Índice de imágenes 177

Publicaciones del Banco de España 178



Presentación y novedades

La publicación del Banco de España *Central de Balances. Resultados anuales de las empresas no financieras 2024* no incluye referencias técnicas que permitan al usuario especializado conocer con detalle el marco conceptual en el que se basa la publicación. Esas referencias técnicas —entre las que se incluyen los cuestionarios utilizados por la Central de Balances y su conciliación con los cuadros que se publican— son el objeto de este Suplemento, dirigido a especialistas y a interesados en estas precisiones contables, analíticas y metodológicas. El presente Suplemento, al igual que el resto de las publicaciones del Banco de España, no tiene versión impresa y se difunde exclusivamente a través de Internet (www.bde.es).

En la edición de 2024 de este Suplemento se incorpora una novedad reseñable: la inclusión en «Ámbito de los conceptos» de unas tablas de paso relativas a los grupos no financieros consolidados. Para el conjunto de cuadros de la publicación se facilita el desglose de las rúbricas de cuenta de resultados, balance y estado de flujos de efectivo de los cuadros del anejo de grupos consolidados que ofrece la publicación *Central de Balances. Resultados anuales de las empresas no financieras 2024*.



Nota metodológica

1 Introducción

Este *Suplemento metodológico* complementa la monografía anual, que constituye la publicación principal de la Central de Balances, y está dirigido a los usuarios especializados. Recoge con detalle el contenido de los capítulos 1 a 6 de la publicación principal, que se ha elaborado integrando en la base de datos de la Central de Balances Integrada (CBI) las fuentes de información de la Central de Balances Anual (CBA) (la que se obtiene de la colaboración voluntaria directa de las empresas que remiten sus datos en un cuestionario específico desarrollado por la Central de Balances) y la base de datos procedente del depósito de cuentas de los Registros Mercantiles (CBBE/RM o, más resumidamente, CBB), que surge de la colaboración que se mantiene con los Registros Mercantiles, que remiten a la Central de Balances las cuentas anuales depositadas por las empresas en virtud de la obligación legal de publicidad de cuentas. En los epígrafes siguientes se describen con detalle las características de ambas bases de datos.

La monografía anual de 2024 también incluye un anejo con información estadística sobre los grupos consolidados no financieros españoles; como novedad en la presente publicación, dicho anejo incluye las referencias metodológicas con las especificaciones técnicas de esa parte de la publicación; los lectores interesados pueden consultar además el recuadro 5 del *Suplemento metodológico*, en el que se facilitan detalles adicionales sobre el significado de las cuentas consolidadas y el uso que se les puede dar. En concreto, en esta «Nota metodológica» se recogen el tratamiento al que la Central de Balances somete a la información suministrada por las empresas, las características generales de las bases de datos y el ámbito de cada capítulo y su relación con los restantes, así como otras informaciones adicionales relativas a la base de datos europea en la que colabora el Banco de España, denominada BACH. Se describen con especial detalle las dos presentaciones principales de la publicación —la del análisis empresarial (capítulo 2) y la del análisis económico general (capítulo 3)—, y se facilitan algunas precisiones metodológicas sobre la base de datos BACH (capítulo 5), que se difunde desde el Banco de Francia por acuerdo y en representación del Comité Europeo de Centrales de Balances (CECB), y unas notas sobre el capítulo 6, compuesto de cuadros con la dimensión regional de la Central de Balances.

Este Suplemento no ofrece detalles metodológicos referidos a los gráficos de síntesis que se facilitan al inicio de la monografía anual; los lectores interesados encontrarán los detalles técnicos sobre los conceptos utilizados en dichos gráficos en los epígrafes de los capítulos de cuadros de este Suplemento en los que se calculan los conceptos. Cabe destacar que las series gráficas de ratios han sido enlazadas en aquellos casos en los que los cuadros de la publicación facilitan dos observaciones por ejercicio (a lo que se hace mención más adelante). Además de esta «Nota metodológica», el presente Suplemento incluye cuatro capítulos: tres en formato de cuadro y uno con el ejemplo resumido del estudio individual que se remite gratuitamente a las empresas colaboradoras. Los tres primeros recogen: a) el ámbito de los conceptos utilizados al máximo nivel de detalle de los cuestionarios en la elaboración de los capítulos 2, 3, 4 y 5 (el capítulo 6 no los requiere, pues sus conceptos derivan de los previos); b) los cuestionarios

—tanto el normal y el reducido de la CBA como los modelos normal y abreviado de la CBB—; en todos los casos, esos cuestionarios se presentan con los valores monetarios que se deducen de agregar las contestaciones recibidas; y c) las clasificaciones de actividades utilizadas en las bases de datos mantenidas en la Central de Balances y en los cuadros de detalle sectorial de la publicación.

2 Información disponible en las bases de datos y su tratamiento

Desde 1983, las principales empresas españolas reciben anualmente una invitación para colaborar con la Central de Balances, con su fuente de datos CBA, mediante la cumplimentación de un cuestionario normalizado adaptado al plan contable español. La colaboración es voluntaria y confidencial. Las empresas colaboradoras que acceden a remitir sus datos, y posteriormente a contestar las dudas que en ocasiones surgen al interpretar y validar la información, tienen acceso exclusivo a varias ventajas, a las que se hace referencia en la «Nota metodológica» de la monografía que se publica junto con este *Suplemento metodológico*.

2.1 Ámbito de la colaboración con las empresas y con los Registros Mercantiles

Por lo que respecta a la fuente de datos CBB, esta explota, con fines estadísticos y de análisis económico general, la información disponible en los Registros Mercantiles. Estos datos tienen su origen en la obligación legal, establecida en 1990, que tienen las empresas españolas de depositar sus cuentas anuales en los Registros Mercantiles de la provincia de su domicilio social. El Banco de España y los Registros Mercantiles vienen colaborando en temas diversos. En lo que concierne al depósito de cuentas, el Banco de España suscribió en junio de 1991 un acuerdo con el Ministerio de Justicia para el ámbito territorial del Registro Mercantil de Madrid. En años sucesivos se adhirieron los Registros de Barcelona, Girona y Tarragona. Actualmente colaboran en esta operación todos los Registros Mercantiles provinciales. Este acuerdo fue desarrollado mediante dos documentos suscritos por el Colegio de Registradores de la Propiedad, Mercantiles y de Bienes Muebles de España (CORPME) y el Banco de España: un acuerdo marco, de junio de 1995, y un convenio de colaboración para la elaboración de una base de datos de referencias sectoriales de sociedades no financieras (españolas y europeas), de junio de 2000. Este último trabajo, al que se hace referencia en el epígrafe 3.1 de la «Nota metodológica» de la primera parte de la publicación principal, puede consultarse en Internet, en las direcciones www.bde.es y www.registradores.org.

Los motivos que inspiran estos acuerdos son, por parte del Ministerio de la Presidencia, Justicia y Relaciones con las Cortes y de los Registros Mercantiles, el interés en poner a disposición del público general la información individual depositada y los estudios derivados de esa base estadística; y, por parte del Banco de España, el interés en complementar la información disponible con esta fuente alternativa. Los acuerdos referidos se actualizaron y adaptaron a la Ley 40/2015, de Régimen Jurídico del Sector Público, para plasmarlos en el Convenio entre el Banco de España y el CORPME relativo al depósito de cuentas, aprobado el 8 de mayo de 2023 y publicado en el *Boletín Oficial del Estado (BOE)* de 20 de mayo de ese año, a lo que se hace referencia más adelante. Adicionalmente, el Ministerio de Economía, Comercio y Empresa, por medio del Instituto de Contabilidad y Auditoría de Cuentas (ICAC), junto con las entidades antes referidas, ha promovido el uso de estándares electrónicos para el cumplimiento del depósito de cuentas, para lo que se han desarrollado un formato de depósito adaptado al Plan General de Contabilidad de 2007 (PGC 2007) y la taxonomía XBRL que lo implementa. Para la Central de

Balances, la información de los Registros Mercantiles es un elemento de contraste que, además, está permitiendo conocer las características de una amplia muestra de empresas no financieras, a partir de la que se pueden inferir totales poblacionales y hacer un seguimiento de los estratos de empresas no financieras que están peor representados en la base de datos —construida a partir de la colaboración voluntaria de las empresas con la Central de Balances (concretamente, las empresas de servicios y las de pequeña y mediana dimensión)—.

La promulgación de la Orden del Ministerio de Justicia de 14 de enero de 1994, que estableció la cumplimentación obligatoria de los modelos normalizados de cuentas anuales, supuso un cambio fundamental en el proyecto, pues a partir de ese momento se incrementó de forma exponencial el número de cuentas. Esto ha propiciado, precisamente, la difusión integrada de los datos disponibles en la CBI para la serie 1995-2024, mediante la aplicación informática Agregados Sectoriales, disponible en Internet (www.bde.es), que ha sido modernizada para su utilización con los principales navegadores y desde múltiples dispositivos. Esta expansión es fruto de la obligación del uso de los formularios oficiales de depósito, pero, fundamentalmente, de la creación, en junio de 1996, del Centro de Procesos Estadísticos (CPE), que actualmente se denomina Servicio de Estadísticas Registrales (SEREG), cuyo principal fin inicialmente fue la grabación de todas las cuentas anuales depositadas, con la vocación de disponer de una muestra exhaustiva. De esta forma, procedentes del SEREG, llegaron a la Central de Balances más de 1.000.000 de empresas en 2023, frente a las 24.479 de 1992. Actualmente, la mayor parte de estas cuentas se presentan en formato electrónico XBRL en los Registros Mercantiles, y a ellas se suman las que el SEREG graba mediante *optical character recognition* (OCR).

La Central de Balances, en suma, cuenta para ese ejercicio con más de 1.120.000 empresas en formato digital, lo que permite disponer, finalmente, de más de 900.000 para la elaboración de estudios, una vez que se someten las cuentas a los procesos de depuración a los que hace referencia el epígrafe 2.3 y que quedan resumidos en el cuadro 1. La comparación entre los datos que se presentaron en 2024 sobre el ejercicio 2023 y los ahora disponibles sobre ese mismo ejercicio, a pesar de que se refieren a un número de empresas muy superior, informa de que no han variado significativamente los resultados ya publicados, lo que evidencia la validez de la edición del avance de datos todos los años; en este caso, del referido a 2024. Adicionalmente, cabe destacar que la información de avance se ha beneficiado de las mejoras introducidas desde 2018 por los Registros Mercantiles en la remisión de las cuentas anuales a su SEREG. En el momento del cierre de la recogida de datos de esta publicación (finales de octubre de 2025), se dispone de casi 36.000 empresas más que el año anterior. Finalmente, se han recibido datos de más de 780.000 empresas desde los Registros, 646.587 de las cuales son aptas para elaborar estudios, una vez que se pasan los procesos de filtrado a los que se hace referencia en la «Nota metodológica» de la monografía.

Por último, dado que la Central de Balances está obligada, por los citados acuerdos de colaboración, a no difundir información individual —salvo para los investigadores del Laboratorio de Datos del Banco de España (BELab)—, solo se publica de forma agregada (no empresa a empresa) el resultado de sus trabajos, que tienen exclusivamente fines de análisis económico. Con ello se garantiza la no interferencia en el cumplimiento de las funciones que a cada una de

Cuadro 1
Tratamiento de la información
Empresas depositadas aptas para los estudios que lleva a cabo la Central de Balances. Año 2023

| | Empresa | | Porcentaje |
|--|-----------|------------|------------|
| | Número | Porcentaje | |
| Total de empresas recibidas y grabadas | 1.059.779 | 100,0 | 100,0 |
| Empresas seleccionables (pymes y grandes con menos de 500 empleados, no incluidas en la CBA, no financieras) | 1.019.280 | 96,2 | 96,2 |
| Empresas no seleccionables (grandes con más de 500 empleados, pymes y grandes, incluidas en la CBA, financieras) | 40.499 | 3,8 | 3,8 |
| Total de empresas grabadas y seleccionables (pymes y grandes con menos de 500 empleados, no incluidas en la CBA) | 1.019.280 | 100,0 | 96,2 |
| Coherentes (validación aritmético-lógica y unidades fiables) | 928.515 | 91,1 | 87,6 |
| No coherentes | 90.765 | 8,9 | 8,6 |
| Total de empresas coherentes | 928.515 | 100,0 | 87,6 |
| Empresas aptas para análisis del balance y de la cuenta de pérdidas y ganancias (sectorizadas, comparables y sin operaciones especiales) | 916.799 | 98,7 | 86,5 |
| Empresas no aptas para análisis | 11.716 | 1,3 | 1,1 |
| Empresas aptas para análisis del balance y de la cuenta de pérdidas y ganancias | 916.799 | 100,0 | 86,5 |
| Con datos coherentes de personal | 877.166 | 95,7 | 82,8 |
| Con datos no coherentes de personal | 39.633 | 4,3 | 3,7 |

FUENTES: Registros Mercantiles y Banco de España.

las instituciones colaboradoras le vienen impuestas por las normas que regulan sus ámbitos de competencia.

2.2 Cuestionarios de la Central de Balances. Información disponible

Por lo que respecta a la fuente de información CBA, la de colaboración voluntaria, y como complemento de lo que se indica en la «Nota metodológica» de la monografía anual, debe tenerse en cuenta que los cuestionarios que se envían a las empresas de esa fuente solicitan información de dos ejercicios consecutivos, con el fin de obtener tasas de variación interanual representativas. Para simplificar el número de conceptos que deben cumplimentar las empresas, a las que colaboran habitualmente con la CBA y utilizan el formulario en papel se les remite un cuestionario preimpreso con su contestación en la base de datos anterior. En el caso de las empresas que remiten el cuestionario en soporte electrónico o a través del cuestionario web, el sistema carga igualmente los ficheros con los datos facilitados a la Central de Balances el año anterior. Finalmente, esta realiza un tratamiento específico en los cambios producidos para un mismo año en dos bases de datos consecutivas¹. Por otra parte, la existencia de un

¹ Cuando esto ocurre (debido, principalmente, a que las empresas efectúan cambios en sus sistemas de valoración), no se pueden hacer coincidir los años comunes a dos bases de datos distintas: es preferible mantener ambos datos, entre ellos incongruentes, pero coherentes con el ejercicio que los acompaña en su propio cuestionario, que es el requisito para calcular tasas de variación y flujos de operaciones patrimoniales.

cuestionario reducido facilita la labor de las empresas pequeñas, pero, como es lógico, reduce el detalle disponible para la mayoría de los conceptos. Esa es una de las razones de que, en los cuadros generales de la publicación principal referidos a los balances y sus variaciones, en ocasiones aparezca la indicación «Sin clasificar», que en ninguno de los casos se refiere a montantes significativos. El contenido del cuestionario ha cambiado a lo largo del tiempo, principalmente con los objetivos de ampliar la información disponible, cuando se considera que esta tiene suficiente interés analítico, y de facilitar la elaboración de las cuentas del análisis económico general (capítulo 3), cuyo enfoque, presentado en el epígrafe 4.2 de esta «Nota metodológica», es distinto del empresarial, que surge directamente de la contabilidad de base (capítulo 2).

Los cuestionarios de 2024 se han adaptado a los formatos oficiales del depósito de cuentas² que los estados contables presentan en el vigente PGC: solicitan información del balance, de la cuenta de resultados, del estado de cambios en el patrimonio neto y de algunas de las rúbricas del estado de flujos de efectivo. Adicionalmente, se requieren detalles que son necesarios para elaborar los diferentes estudios que se publican.

La novedad en los cuestionarios de 2024 se corresponde con la incorporación de una clave para indicar la nueva Clasificación Nacional de Actividades Económicas 2025 (CNAE 2025), aprobada mediante el Real Decreto 10/2025, de 14 de enero, vigente desde el 16 de enero de 2025³ (cuestionarios normal y reducido). Por lo que respecta a los cuestionarios que constituyen la fuente CBB, las novedades se corresponden con los nuevos modelos para la presentación en el Registro Mercantil de las cuentas anuales individuales de los sujetos obligados a su publicación, publicadas en el *BOE* n.º 133, de fecha 3 de junio de 2025, en la Resolución de 26 de mayo de 2025 (*BOE* A-2025-11004), de la Dirección General de Seguridad Jurídica y Fe Pública, referida a los modelos para la presentación en el Registro Mercantil de las cuentas anuales de los sujetos obligados a su publicación. Estos formularios fueron elaborados por la Central de Balances del Banco de España y el ICAC a partir de los modelos del PGC 2007. En aplicación de las normas del PGC, existen tres clases de formularios: uno normal, uno abreviado y otro específico para pymes; los dos últimos han sido integrados en la base de datos de la Central de Balances bajo un mismo formato, el reducido. Todos ellos están publicados en el sitio web del Ministerio de la Presidencia, Justicia y Relaciones con las Cortes: tanto los modelos generales, en castellano, como los modelos bilingües de cuentas anuales (castellano-catalán, castellano-gallego, castellano-valenciano y castellano-euskera), en cuya elaboración ha colaborado la Central de Balances en el marco de los acuerdos existentes. La normativa referida a cuentas individuales estableció la cumplimentación obligatoria de los estados financieros en el modelo normalizado, y voluntaria en el caso de los cuadros normalizados de la memoria. Por su parte, la resolución que actualiza los modelos de depósito de 2024 incluye dos novedades: en primer lugar, al igual que los cuestionarios de la Central de Balances, la incorporación de una clave para indicar la CNAE 2025⁴; y, en segundo lugar, el identificador

² Actualización de los modelos oficiales de depósito derivada de la Orden JUS/616/2022, de 30 de junio, y sus actualizaciones posteriores, mediante resolución.

³ Se facilita una ayuda para que las empresas puedan rellenarlo a partir de la CNAE vigente en 2024 (CNAE 2009).

⁴ Véase la nota anterior.

registral único de la sociedad (código IRUS), cuya inclusión proviene de la Orden HAC/646/2024, que modifica la Orden HAC/66/2002.

Asimismo, la Resolución de 26 de mayo de 2025 (BOE A-2025-11005), de la Dirección General de Seguridad Jurídica y Fe Pública, referida a los modelos para la presentación en el Registro Mercantil de las cuentas anuales consolidadas de los sujetos obligados a su publicación, aprobó el modelo para la presentación en el Registro Mercantil de las cuentas anuales consolidadas, publicadas en el BOE n.º 133, de fecha 3 de junio de 2025, y facilitó el modelo obligatorio para presentar en el Registro Mercantil las cuentas anuales consolidadas para aquellas sociedades dominantes que, en la fecha de cierre del ejercicio, no hubieran emitido valores admitidos a cotización en un mercado regulado de cualquier Estado miembro de la Unión Europea. Estos grupos podrán optar por formular sus cuentas aplicando bien las normas de consolidación contenidas en el Real Decreto 1159/2010, de 17 de septiembre, por el que se aprueban las normas para la formulación de cuentas anuales, o bien las Normas Internacionales de Información Financiera (NIIF o IFRS, por sus siglas en inglés). La versión de 2024 del modelo consolidado ha incluido las mismas novedades que los modelos individuales, es decir, las relativas a la CNAE 2025 y al código IRUS. Junto con los modelos de depósito, se aprueba y se publica la taxonomía XBRL correspondiente.

El capítulo 2 de este *Suplemento metodológico* facilita el conjunto de cuestionarios agregados utilizados en las dos fuentes de información, con las contestaciones recibidas de las empresas que colaboran con la CBA y las disponibles en la base de datos de información de los Registros Mercantiles.

2.3 Verificación de los cuestionarios

a. Verificación de los cuestionarios de la fuente CBA

Para garantizar la calidad y la coherencia de la información que se incorpora a la base de datos CBA, las contestaciones recibidas de las empresas se someten a un proceso de depuración empresa a empresa, en contacto directo con las personas designadas con esa finalidad por ellas. Este proceso implica que la información recibida en la Central de Balances no se integra en sus bases de datos hasta que no supera numerosas pruebas de coherencia, tanto lógica como aritmética, lo que equivale a decir de coherencia «interna» y «externa», incluyendo el contraste con fuentes alternativas disponibles en el Banco de España:

- a) Pruebas de coherencia interna. Suponen, por una parte, revisiones de tipo «horizontal», con las que se persigue que los datos aportados por la empresa sean homogéneos para una misma rúbrica en los dos años solicitados en cada cuestionario (para no privar de significado ni a las tasas de evolución ni a los flujos obtenidos a partir de balances diferenciales). Además, se efectúa una depuración de tipo «vertical»; esto es, las relaciones entre los datos de los diferentes documentos contables y la información complementaria deben guardar una coherencia

predeterminada. Esta no se limita al cumplimiento de relaciones aritméticas, sino a que exista una adecuada proporción entre ciertos elementos patrimoniales y determinados conceptos de gasto y de ingreso, y a que las diferencias de balance queden explicadas por los flujos efectivos del ejercicio (operaciones) y por las variaciones de balance que no son flujos efectivos (variaciones de precios y en el volumen de los activos), sobre los que se solicita información en el cuestionario.

- b) Pruebas de coherencia con el cuestionario trimestral. Para las empresas que también colaboran con la base de datos trimestral (CBT), se contrasta la coherencia de los datos comunes consignados en los dos cuestionarios.
- c) Contrastes externos y controles de calidad adicionales de carácter estadístico. La aplicación de los mismos criterios contables a todas las empresas de la base de datos (o a conjuntos de empresas en el caso de las de sectores de actividad específicos, como, por ejemplo, el eléctrico) permite establecer unas pruebas de coherencia externa, mediante las que se verifica que las empresas que se incorporan a las bases de datos son coherentes con las de su sector de actividad y tamaño. Adicionalmente, se elaboran funciones de densidad no paramétricas, para todos los sectores de actividad, con el fin de determinar la existencia de empresas con valores fuera de rango, que son objeto de controles adicionales. Para mejorar la calidad de la información, se realizan además contrastes con fuentes alternativas, como la información procedente de las divisiones de Balanza de Pagos y Cuentas Financieras y de Estadísticas Financieras, que se contrasta con la existente en la Central de Balances (importaciones y exportaciones, y emisiones de valores, entre otras), así como con otras fuentes de información alternativas (estadística de ventas en grandes superficies, y de ventas, empleo y salario en las grandes empresas de la Agencia Tributaria).

Finalmente, para garantizar que el estudio individual que la empresa que colabora con la CBA puede solicitar gratuitamente a la Central de Balances es coherente con su agregado de referencia, en el proceso de tratamiento del cuestionario se realiza un trabajo de contraste con las principales estructuras de la cuenta de resultados y del balance del agregado que sirve de referencia. Con ello se pretende que el resultado de la agregación de las empresas esté dotado de la máxima validez analítica.

La versión de los cuestionarios electrónicos incorpora una taxonomía XBRL (denominada «taxonomía ES-BE-CB») para que las empresas que lo deseen puedan cumplimentar el cuestionario anual (normal o reducido) utilizando este lenguaje de intercambio de información financiera en formato electrónico. Para hacer más sencilla la cumplimentación, la versión electrónica facilita la importación/exportación de datos en formato XBRL. La Central de Balances promueve la incorporación de este estándar entre las empresas fabricantes de programas de contabilidad. Como quiera que la taxonomía ES-BE-CB es una «extensión» de la taxonomía del PGC (taxonomía PGC 2007), las empresas de informática y las sociedades no financieras que decidan utilizar directamente el nuevo estándar XBRL pueden coordinar de una forma sencilla

el cumplimiento de sus obligaciones contables y estadísticas con el envío de encuestas de carácter voluntario, como la de la Central de Balances.

Aprovechando la ventaja que supone disponer de un lenguaje contable común basado en la taxonomía XBRL, los cuestionarios de las empresas CBA se sirven de la memoria normalizada para mejorar algunos de sus detalles de información adicional no declarados por parte de las empresas, lo que permite una imputación del dato ausente y redundante en una mejora de las distribuciones estadísticas.

b. Verificación de los cuestionarios de la fuente CBB

Cada cuestionario que forma parte de esta base de datos se somete a un conjunto de contrastes, que actúan de forma automática depurando la información y determinando su calidad y coherencia interna. Dichos contrastes siguen la siguiente agrupación:

- a) Ajustes automáticos:
 - Contrastes que modifican el signo de las partidas de ingresos y gastos, atendiendo a la taxonomía XBRL.
 - Contrastes que autocompletan los totales vacíos.
- b) Contrastes básicos que identifican errores aritméticos. En esta base de datos son admisibles errores aritméticos poco significativos. Cabe destacar el tipo de contraste que rechaza aquellos cuestionarios que presentan valores negativos en determinadas claves que, por naturaleza y definición, deberían tener signo positivo. No obstante, algunos de estos casos (por ejemplo, tesorería con signo negativo que las empresas consignan indebidamente como tal por ser descubiertos en cuenta) se han recuperado, y el importe negativo se ha reasignado al concepto económico que le correspondería (préstamos de entidades de crédito, por ejemplo, en el caso referido).
- c) Contrastes de calidad e informativos que describen aspectos relacionados con la coherencia de la información. Entre otros, estos test informan de lo siguiente:
 - La situación de una empresa en un ejercicio concreto, identificando aquellas empresas que sean de nueva creación, se hayan dado de baja o no tengan actividad.
 - La posible existencia de operaciones especiales si se observan grandes variaciones en los datos de un ejercicio a otro, ya sean variaciones de los ingresos o del total activo en balance.
 - Un posible error en las unidades monetarias. Debido a que los cuestionarios de los Registros Mercantiles pueden depositarse en euros, miles de euros o millones de

euros, se establecen controles para detectar un posible error en la transformación de las unidades a miles de euros (es la unidad utilizada en las bases de datos de la Central de Balances) en el proceso de importación de la información, apoyándose dichos controles no solo en el contraste con el principal indicador de referencia, que es la remuneración media obtenida de los datos del propio cuestionario, sino también con otras fuentes externas. Adicionalmente, en la Central de Balances se analizan saltos de tamaño de cada empresa a lo largo de su serie histórica que ayudan a detectar errores en las unidades consignadas.

- La incorrecta sectorización dentro de un sector de actividad válido.
- La duplicidad de empresas en ambas fuentes de datos (CBA y CBB) para un mismo ejercicio, dando prioridad a aquellas que provengan de la fuente CBA cuando se integren ambas fuentes.
- El nivel de calidad de la información contenida en la memoria normalizada.
- Posibles errores en los datos de empleo medio que harían que dicha información no fuera coherente.
- Contrastes que informan de la calidad de otros estados, como, por ejemplo, el de cambios en el patrimonio neto y el de flujos de efectivo.
- Detección de valores anómalos (*outliers*). La utilización de la muestra de datos conjunta CBI hizo aconsejable que, desde 2014, se usara un procedimiento para la detección de valores anómalos, principalmente para eliminar empresas de la base CBB que, al no estar sujetas a los exigentes procedimientos de control de calidad individualizada que se utilizan en la base CBA, pudiesen introducir errores en los detalles sectoriales y por tamaños de empresa. El procedimiento se basa principalmente en el filtrado de los percentiles extremos (inferior a P3 y superior a P98), evaluando para las variables analizadas (12 ratios y 5 tasas de variación, con detalles por sector de actividad y tamaño) el comportamiento de su distribución estadística y diferenciando para cada variable previamente las dos subpoblaciones de empresas que presentan valores negativos y positivos en su denominador. El análisis se realiza en términos de contribución relativa, mediante el diseño de una función que compara la diferencia entre el valor de la ratio para cada cruce estudiado y su valor marginal, entendido como el que tomaría excluyendo la empresa del nodo. El valor absoluto de esta función expresa su mayor o menor aportación a la ratio o tasa, y el signo, si su inclusión la hace aumentar o disminuir.
- La ordenación de esta distribución de forma decreciente permite analizar con facilidad el comportamiento del nodo, por medio del estudio de las colas de la distribución. Así, quedan a la izquierda las observaciones que hacen aumentar la ratio de forma significativa («cola positiva»); en el centro, las observaciones poco relevantes («zona cero»), y a la derecha, las que hacen disminuir significativamente

la ratio («cola negativa»); de esta manera, es suficiente con estudiar las colas para analizar el nodo entero. Finalmente, el procedimiento localiza los puntos que resultan anormalmente distantes de los más próximos para identificar los posibles *outliers* significativos.

- Para las empresas que utilizan el modelo normal de depósito para el balance y el modelo abreviado de cuenta de pérdidas y ganancias (principalmente, medianas), la Central de Balances ha adaptado sus procesos con el objetivo de poder incorporarlas a sus bases de datos, ya que los modelos internos del cuestionario no permiten este formato mixto. En definitiva, para estas empresas el balance normal se ha transferido a un balance abreviado mediante tabla de paso, a fin de buscar la uniformidad en los estados utilizados.

2.4 Clasificación de las empresas por actividad, tamaño y naturaleza

La Central de Balances no difunde los datos individuales aportados por las empresas que colaboran con la CBA, cumpliendo con la cláusula de confidencialidad que contiene el cuestionario de colaboración, ni los de la fuente CBB, en cumplimiento de los acuerdos suscritos con los Registros Mercantiles. Los usuarios de las bases de datos de la Central de Balances pueden solicitar información agregada según múltiples criterios, que no permiten identificar las empresas individuales que la integran (la confidencialidad está a salvo cuando en el agregado existen al menos cinco empresas y ninguna de ellas es identificable). La Central de Balances realiza una clasificación previa, que es la que se utiliza en la presentación de «Cuadros por actividad, tamaño y naturaleza», de los capítulos 2 y 4, acorde con la CNAE 2009⁵.

En lo que respecta a la actividad, cada empresa se clasifica por su actividad principal (aunque tenga varias), por la comunidad autónoma en la que radica su domicilio social (aunque tenga centros de producción en otras) y por su carácter público o privado, según sea una u otra la naturaleza de sus propietarios principales. El epígrafe 3 de este Suplemento informa sobre los agregados de actividad disponibles, que se articulan en tres niveles. El menor es el de los grupos de la CNAE 2009 a tres dígitos, en el que la Central de Balances ha codificado todas las empresas disponibles en sus bases de datos. La asignación de una empresa, que puede dedicarse a actividades productivas diferenciadas, a un único código de actividad se realiza mediante el método descendente definido por el Instituto Nacional de Estadística (INE)⁶. La clasificación por tamaño se encuentra adaptada a la Recomendación 2003/361/CE de la

5 Durante 2025, al recopilar información mediante los cuestionarios de colaboración voluntaria y los del depósito de cuentas anuales, se ha solicitado el código de actividad según la nueva clasificación estadística: la CNAE 2025. Esta información no afecta a los datos publicados en este informe y se utilizará en futuras publicaciones.

6 Este método determina que la actividad principal asignada a una empresa que produce más de un producto debe tener en consideración el árbol de la clasificación de actividades. Por ejemplo, si una empresa genera el 45 % de su valor añadido en actividades extractivas (que es un nivel 2 en la clasificación), el 25 % en industrias químicas (que es un nivel 3, integrado en el nivel 2 de industrias manufactureras) y el 30 % en industrias textiles (nivel 3, integrado en el 2 de manufactureras), esta deberá catalogarse en un primer nivel como empresa manufacturera, y en un segundo nivel (tres dígitos de la CNAE), según su actividad mayoritaria, en la industria textil.

Comisión, de 6 de mayo de 2003, y a la Circular del Banco de España 4/2013, de 27 de septiembre, sobre determinación y control de los recursos propios mínimos, en relación con la definición de microempresas y pymes. Dicha recomendación para la determinación del tamaño de la empresa toma como variable explicativa el número medio de trabajadores en cada uno de los años de la base de datos, junto con otros parámetros secundarios de catalogación: la cifra total del activo y la cifra de negocios.

Adicionalmente, se considera un criterio excluyente que no permite que una empresa quede clasificada como pyme cuando esté participada por el sector público ni si forma parte de un grupo empresarial. También se dota a esta clasificación de un elemento de estabilidad, al disponerse que el tamaño asignado se debe mantener al menos durante dos ejercicios consecutivos. La aplicación de estos criterios ha llevado a que la Central de Balances, en aras de una mayor precisión y también de una mayor claridad, haya modificado en sus publicaciones la nomenclatura, indicando que las grandes empresas incluyen también las empresas públicas y las dependientes.

Como punto de partida para la clasificación como sociedades no financieras de determinadas unidades públicas con naturaleza de organismo autónomo, ente público o similar, se siguen los criterios de sectorización adoptados por la Contabilidad Nacional de España y las *Cuentas Financieras de la Economía Española*. En lo que concierne a la clasificación por naturaleza, los agregados de empresas públicas y privadas se presentan separados. En las bases de datos de la Central de Balances y en esta publicación, se considera que una empresa es pública cuando:

- a) la participación de las Administraciones Públicas, directa más indirecta, supera el 50 %, y
- b) no manteniendo una participación mayoritaria, el control efectivo de la empresa (o, lo que es lo mismo, las decisiones de la administración de las empresas) es ejercido por las Administraciones Públicas. También se incluyen como empresas públicas las empresas que son controladas o participadas mayoritariamente por otras empresas que se encuadran, a su vez, en alguno de los dos casos antes apuntados. La clasificación de las empresas en este grupo se hace, para cada año, según su situación a 31 de diciembre.

Finalmente, la agregación de empresas según estas categorías en ocasiones genera problemas de falta de homogeneidad de los datos, lo que dificulta las comparaciones que se pretende realizar. Esto sucede, por ejemplo, cuando en el agregado seleccionado se integran empresas que han experimentado operaciones especiales en el ejercicio (fusiones, escisiones, cesiones de negocio, etc.). En esos casos, el análisis del agregado del total de la base de datos no presenta las anomalías que se observan al estudiar partes de la base de datos en las que permanecen una o varias de las empresas (pero no todas) que han experimentado dicha operación especial. Cuando se producen estas circunstancias (por ejemplo, cuando se obtienen dos agregados de actividad que se han visto afectados por un proceso de fusión y queda en uno la empresa absorbida y en otro la absorbente), se hace necesario eliminar ambas empresas de los estudios o adoptar soluciones *ad hoc*. Estos mismos inconvenientes también los causan las reorganizaciones denominadas genéricamente «procesos de redimensionamiento» (*downsizing*, *outsourcing*, etc.). A partir de la información solicitada en el cuestionario para localizar estos problemas y otros similares, la Central de Balances establece soluciones, caso

por caso, para evitar una evolución errática de las tasas de variación. De esta forma se depuran algunos movimientos contables internos entre empresas del grupo en la cuenta de resultados para que se puedan calcular tasas de evolución con significado económico (véanse las notas de los cuadros 2.1.1 y 2.2.1 de la publicación principal).

El *pro memoria* del cuadro 2.1.1 facilita el importe de los intereses por financiación recibida y gastos asimilados previo a la realización de los ajustes referidos, con el fin de facilitar la máxima información de detalle a los analistas interesados. Estos ajustes, que por su falta de automatismo solo se mantienen para los grandes grupos empresariales españoles, únicamente pueden realizarse cuando en un mismo agregado existen empresas de un grupo con operaciones cruzadas de esta naturaleza. Solo se realizan en los agregados totales (los incluidos en la monografía anual) y en alguno de los cuadros de detalle sectorial (véase epígrafe 4.1). Adicionalmente, los agregados de detalle publicados en la aplicación Agregados Sectoriales, disponible en el sitio web del Banco de España (https://app.bde.es/asc_web/consulta.html), son ajustados con el procedimiento referido en los conceptos económicos afectados [gastos e ingresos financieros, resultado ordinario neto (RON), resultados por enajenaciones y deterioros, y resultado del ejercicio]. El usuario de la monografía y de los Agregados Sectoriales debe considerar que la ejecución de estas eliminaciones para los emparejamientos de empresas pertenecientes al mismo grupo empresarial que se encuadran en un cruce de tamaño y sector no tiene carácter aditivo en los agregados superiores (el conjunto consolidable de empresas puede variar, y es mayor a medida que se sube por la estructura de nodos), por lo que la tasa de variación de los totales no surge de la contribución de las diferentes ramas o tamaños que los componen.

3 Características generales de las bases de datos de la Central de Balances

Desde la publicación anual referida a 2013, se recogen de forma integrada los datos de las empresas no financieras que proceden de dos fuentes: la CBA y la CBB. La primera de ellas obtiene la información gracias a la colaboración voluntaria de las empresas, mientras que la segunda se basa en el acuerdo de aprovechamiento estadístico de las cuentas anuales depositadas en los Registros Mercantiles. El capítulo 1 de la publicación recoge datos sobre el ámbito general; además, en el cuadro 1.1 se determina lo que cada una de las bases de datos aporta al total, tanto en número de empresas como en cobertura. He aquí algunos aspectos de interés:

- a) En 1983 se captaron 4.039 empresas, con una cobertura, respecto al valor añadido bruto (VAB) a precios básicos⁷ del total de las sociedades no financieras, del 39,1 %. En 1990, año en el que se comenzó a tratar la información procedente de los depósitos de cuentas individuales en los Registros Mercantiles, la cifra de empresas era de 10.226, y su cobertura, del 0,4 %. A partir de 1995, cuando el CPE⁸ del CORPME comenzó a realizar la mayor parte del trabajo de carga de datos, el número de empresas aumentó considerablemente, hasta alcanzar en 2022 un total de 835.185 empresas y una cobertura del 55,7 %. Hasta el 31 de octubre de 2025, fecha en la que se cerró esta publicación, 10.021 empresas han remitido voluntariamente sus datos de 2024 y se han recibido 646.587 empresas aptas para estudio, remitidas por el CPE de los Registros Mercantiles, lo que representa una cobertura agregada entre ambas fuentes del 45 %.
- b) Desde 1996, año en el que el INE publicó el Directorio Central de Empresas (DIRCE) de 1995, la Central de Balances ha dispuesto de una estimación oficial del tamaño y de la composición de la población de empresas españolas. El cuadro 1.2 de la monografía anual informa del número de empresas recogidas en el directorio de la Central de Balances y en el de colaboradoras efectivas, y lo compara con los datos del DIRCE.

⁷ El VAB al coste de los factores no es un concepto definido en los manuales de contabilidad empresarial. Sin embargo, se trata de un saldo significativo para valorar el producto añadido por las empresas al generado en el total de la economía, una vez que se han contabilizado como ingresos todas las subvenciones y como gastos los impuestos ligados a la producción. El concepto tampoco figura de forma explícita en los vigentes sistemas de contabilidad nacional, aunque sí en los previos al Sistema de Cuentas Nacionales (SCN) 93 y al Sistema Europeo de Cuentas (SEC) 95. En cualquier caso, el valor añadido al coste de los factores se puede deducir fácilmente de los sistemas citados sustrayendo del valor añadido a precios básicos los otros impuestos sobre la producción netos de subvenciones a la producción (o, simplemente, sumando remuneración de asalariados y excedente bruto de explotación). La amplia utilización que se ha venido haciendo de este concepto en las monografías anuales de la Central de Balances hace aconsejable seguir utilizándolo en el ámbito de su capítulo 2. Sin embargo, en el capítulo 3, siguiendo los esquemas del SCN, es el concepto de VAB a precios básicos (denominado así por surgir de la producción valorada a precios básicos, que incluye lo que los productores perciben por cada unidad de bien o servicio producido, descontando los impuestos sobre los productos y sumando las subvenciones a los productos) el que debe recogerse en la cascada de las cuentas corrientes. Las coberturas de los datos de las muestras empleadas respecto del total del sector de sociedades no financieras se miden utilizando el VAB a precios básicos.

⁸ En la actualidad, llamado SEREG (Servicio de Estadísticas REGistrales, del CORPME).

- c) La Central de Balances no dispone de una muestra de empresas que se haya diseñado mediante procedimientos estadísticos. Dado que la fuente de información principal de las empresas de mayor tamaño se basa en la colaboración voluntaria (esto es, la fuente CBA) y que los datos que se utilizan de la fuente CBB son los de las pymes y las empresas con menos de 500 empleados (no se utiliza la información de las empresas muy grandes, salvo que estas pasen por los procesos de depuración de la base CBA), la integración de ambas fuentes, aunque ha atenuado los sesgos de las muestras, no impide que persistan algunos de ellos, que deben ser tomados en consideración por los analistas de los datos de la Central de Balances.
- d) La actividad total captada por la Central de Balances puede analizarse también con otros agregados distintos del VAB (véase cuadro 1.5): recopila empresas que aportan, en lo que se refiere al año 2023, el 38,4 % del VAB a precios básicos generado en los sectores de sociedades no financieras y de hogares⁹, el 53,7 % de su número total de trabajadores asalariados (según datos elaborados en media anual) y, aproximadamente, el 47,6 % de la remuneración de asalariados; todo ello según se deduce de la Contabilidad Nacional de España. La cobertura, como se ha indicado, se eleva a alrededor del 58,2 % si se compara con el total de sociedades no financieras. En relación con las actividades, importa recoger una precisión conceptual. Como se indica en los cuadros 1.5 y 1.7, la Contabilidad Nacional (o, mejor dicho, la tabla *input-output* en la que se basa) determina las operaciones y los saldos por actividades, mediante la agregación de las distintas unidades de producción homogénea (establecimientos o centros de producción) que producen el mismo bien o servicio. En cambio, las empresas de la Central de Balances se agregan según su actividad principal, sin tener en cuenta, a estos efectos, sus actividades secundarias (véase recuadro 1). Es decir, no existe identidad conceptual para los agregados por ramas, que se comparan en los cuadros 1.5 y 1.7, entre la información de la Central de Balances y la de las cuentas nacionales o las estadísticas industriales, razón que explica los elevados valores alcanzados en las coberturas por sector de actividad, como, por ejemplo, en el sector de suministro de energía eléctrica, gas, vapor y aire acondicionado.
- e) La Central de Balances clasifica las empresas por la provincia y la comunidad autónoma donde radica su domicilio social. Por ello, la aproximación por comunidades autónomas también puede analizarse a partir de los datos disponibles, si bien, en este caso, la vinculación forzada de la empresa a la provincia de su sede social, y no a las provincias donde se localizan sus centros de producción, introduce sesgos que los especialistas en estudios regionales deben tener en cuenta al realizar inferencias a partir de los datos de la Central de Balances (para detalles adicionales, véase el recuadro 2 sobre información regional de la Central de Balances). El cuadro 1.7 es

⁹ La información por ramas de producción del total nacional incluye también la producción (y el VAB) de las instituciones privadas sin fines de lucro al servicio de los hogares (ISFLSH), por su actividad de mercado. En la práctica, se trata de montantes muy reducidos, razón por la que en los agregados de comparación solo se hace referencia a dos sectores institucionales (sociedades no financieras y hogares), aunque también esté incluido el mencionado en primer lugar.

Cuadro 2
Forma jurídica. 2023

| % | CBA | CBB | CBI |
|---------------------------------------|--------------|--------------|--------------|
| Sociedades anónimas | 32,1 | 4,4 | 4,8 |
| Sociedades limitadas | 66,1 | 95,2 | 94,8 |
| Cooperativas | 1,0 | 0,1 | 0,1 |
| Sociedades colectivas y comanditarias | 0,1 | 0,0 | 0,0 |
| Otras | 0,7 | 0,4 | 0,4 |
| Total | 100,0 | 100,0 | 100,0 |

FUENTES: Registros Mercantiles y Banco de España.

ilustrativo a este respecto, porque muestra que la centralización de las sedes sociales —fundamentalmente, en Madrid— distorsiona los resultados por comunidades. No obstante, para poder ofrecer una aproximación a la cobertura real regional de las bases de datos, la Central de Balances solicita a las empresas de tamaño mediano y grande, en su cuestionario de respuesta voluntaria (CBA), que detallen sus gastos de personal según las comunidades autónomas en donde están situados sus centros de trabajo. En la columna b del citado cuadro puede observarse que esta distribución de la masa salarial se aproxima a la que calcula la contabilidad regional y que la columna «Cobertura», calculada a partir de esta nueva información (columna c), corrige los principales sesgos del mismo indicador en lo que se refiere a la localización del domicilio social.

- f) La Central de Balances trata de cubrir todas las sociedades con actividades productivas no financieras, considerando como sociedad todas aquellas formas jurídicas que el SCN establece que forman parte del sector de sociedades no financieras. En el Sistema, la definición de los sectores institucionales se hace mediante el estudio conjunto del tipo de actividad y la función principal desarrollada (producción de bienes y servicios no financieros de mercado), del tipo de productor (de mercado) y de la existencia de unidad institucional, esto es, de uniformidad de comportamiento, de autonomía de decisión y de contabilidad completa. Finalmente, existen casos frontera, que son incluidos en las bases de datos (o excluidos de ellas) previa consulta con otras unidades estadísticas. Al igual que ocurre en el total de la población, las formas jurídicas preponderantes entre las empresas colaboradoras son la sociedad anónima y la de responsabilidad limitada, según se deduce del cuadro 2 que figura en este texto.

El cuadro 1.2 del capítulo 1 de la publicación, que informa del número de empresas disponibles por comunidades autónomas y de la cobertura respecto al total poblacional del DIRCE, ha tenido en esta edición un cambio en el criterio aplicado para asignar el estrato de tamaño a las empresas de la muestra de la Central de Balances. En publicaciones anteriores, se utilizaba un

criterio basado no solo en el empleo, sino también en el activo y la cifra de negocios, mientras que el que se usaba para las empresas del DIRCE era un criterio estricto de número de empleados. Se ha modificado el criterio utilizado para las empresas de la Central de Balances para uniformarlo con el del DIRCE, usando para ello exclusivamente el número de empleados.

4 Articulación contable y referencias metodológicas de los capítulos 2-6

4.1 Análisis empresarial (capítulo 2)

Desde 1989, la Central de Balances viene publicando en su monografía anual dos aproximaciones analíticas —aunque relacionadas— a partir de una sola información de base, pero presentándolas en dos formatos complementarios (para más detalles, véase el recuadro 2 del *Suplemento metodológico 2004*), con un enfoque de análisis empresarial (capítulo 2) y de análisis económico general (capítulo 3). La finalidad última de la presentación del capítulo 2 es ofrecer una visión desde la óptica de la propia empresa y del empresario, y no con fines de análisis general, al menos de forma prioritaria. Para ello, es necesario que el cálculo del resultado empresarial (y los distintos márgenes previos que se determinan en la cuenta de resultados) se realice de acuerdo con, entre otros, los principios contables generales definidos en el PGC 2007: la cuenta de resultados refleja tanto los gastos como los ingresos del ejercicio, entendidos estos como variaciones en el patrimonio neto de la empresa, siempre que no se hayan originado por aportaciones de los socios o propietarios, y con la excepción de aquellos gastos o ingresos para los que proceda su imputación directa al patrimonio neto. Así, por ejemplo, para la presentación del análisis empresarial es necesario que las dotaciones ordinarias a las provisiones se integren como mayor valor de los consumos intermedios si se desea calcular un margen de explotación obtenido con criterios empresariales. Sin embargo, en el análisis económico general el sistema solo reconoce los consumos cuando estos se hacen efectivos (o, lo que es lo mismo, cuando hay un sector de contrapartida para el que también se devenga la operación); en el caso citado, cuando se aplican dichas provisiones, pero no cuando estas son dotadas.

Las mejoras incorporadas en ambos sistemas, derivadas de la interrelación entre estas presentaciones, no se han limitado a la originada por el mejor conocimiento de las relaciones entre los saldos patrimoniales y los flujos (corrientes y de acumulación o, lo que es lo mismo, la cuenta de resultados y el estado de origen y aplicación de fondos, que el plan contable previo al de 2007 solicitaba explícitamente y que todavía se puede calcular a partir de la información de base disponible), por el doble enfoque al que se someten todas las anotaciones contables de las empresas. Además, el análisis de la diferencia rentabilidad – coste financiero y de las rentabilidades (cuadros 2.8 y 2.15-2.19 de la primera parte de la publicación principal) se ha beneficiado de la aproximación del análisis económico general (capítulo 3) a la valoración a precios corrientes (la mejor aproximación a los precios de mercado que se puede calcular a partir de datos contables). Por su parte, la valoración a precios de mercado de las acciones y otras participaciones del pasivo, del capítulo 3, se ha realizado a partir de la teoría financiera y de los datos obtenidos en el análisis empresarial (capítulo 2). Sobre este tema se informa con detalle en los subepígrafes siguientes.

Los elementos que cabe destacar de la articulación contable entre los cuadros del capítulo 2 son los siguientes:

a. Estados de flujos

«Cuenta de resultados» (cuadro 2.1.1), mediante el cálculo de saldos significativos, muestra la contribución de las empresas a la actividad económica general (VAB) y las rentas generadas en este proceso (gastos de personal y resultado económico bruto de la explotación) y llega a la determinación del resultado neto total después de distribuir a terceros (gastos financieros e impuestos sobre los beneficios) y de asignar internamente (amortizaciones netas, deterioro y provisiones de explotación) las rentas generadas en el proceso de producción de la propia empresa, o las recibidas de otras empresas (ingresos financieros); considera, asimismo, la existencia de otros ingresos y gastos ajenos a la explotación (deterioros y resultados por enajenaciones de inmovilizado, ingresos derivados de convenios de acreedores, variaciones del valor razonable y otros resultados atípicos). Como saldo significativo, se calcula en la cuenta de resultados el RON (no afectado por la evolución de operaciones no recurrentes o atípicas), como consecuencia de sumar al resultado económico bruto de la explotación los ingresos financieros netos y de restar las amortizaciones netas, el deterioro y las provisiones de explotación. Con el RON se calculan las ratios de rentabilidad del activo (rentabilidad ordinaria del activo neto) y de los recursos propios (rentabilidad ordinaria de los recursos propios). Incluidos en esta cuenta, como *pro memoria*, se recogen los saldos del resultado económico neto de la explotación y del resultado antes de impuestos. Asimismo, el *pro memoria* recoge el importe del saldo del RON previo a la realización de los ajustes por operaciones intragrupo. Estos ajustes se realizan y se incluyen en la cuenta de resultados para poder agregar datos de empresas individuales con operaciones cruzadas entre sí, lo que, en la medida en que estas sean de cuantía significativa y no sean eliminadas, puede afectar al análisis de sus tasas de variación. El *pro memoria* se facilita para ofrecer la máxima información de detalle posible a los analistas interesados. Además, se incorpora el concepto de resultado antes de intereses, impuestos, depreciaciones y amortizaciones, más conocido por sus siglas en inglés, EBITDA (*earnings before interest, taxes, depreciation and amortization*), formulado de acuerdo con la Opinión n.º 4/2016 de la Comisión de Principios y Normas de Contabilidad, de la Asociación Española de Contabilidad y Administración de Empresas (AECA). También se hace explícito el importe de la diferencia entre el resultado económico bruto y el EBITDA (definición de la AECA). El ámbito de los conceptos incluido en este *Suplemento metodológico* informa en detalle de las rúbricas que generan esta diferencia. El detalle por sector, tamaño y naturaleza de la tasa de variación de este saldo se recoge en el cuadro 2.11.

El cuadro 2.2.1, «Detalle de algunas partidas de la cuenta de resultados», facilita el detalle de algunos conceptos, como «Ingresos financieros», «Gastos financieros», «Resultados por enajenaciones y deterioro» y «Variaciones del valor razonable y resto de resultados» (entre otros, diferencias de cambio e indemnizaciones). El *pro memoria* recoge el importe de los intereses por financiación recibida y gastos asimilados previo a la realización de los ajustes por operaciones intragrupo. El sistema de ajuste implantado en la Central de Balances permite recoger las operaciones vis a vis, al margen de que la empresa forme parte o no del mismo grupo empresarial, lo que es necesario considerar en el caso de los dividendos cobrados de empresas que, sin ser parte del grupo, se incluyen en la misma base de

datos¹⁰. El sistema aplicado en la gestión de los ajustes intragrupo permite realizar pseudoconsolidaciones en los cuadros 2.12, «Gastos financieros», y 2.14, «Resultado ordinario neto», para cada agrupación de sector de actividad, tamaño y naturaleza pública o privada. Con ello, esos agregados incluyen las correcciones o consolidaciones internas de cada agregado (ajuste de las operaciones intragrupo de aquellas empresas que coinciden en una misma agregación), lo que conlleva que la suma de los ajustes realizados en los sectores, tamaños y naturaleza pueda no coincidir con el total y justifica, por tanto, la ausencia del cálculo de contribuciones a la tasa de variación del agregado total.

b. Estados patrimoniales

Los balances (cuadros 2.3 y 2.4) facilitan los activos y los pasivos de la empresa, con distinción, en los primeros, entre activo no corriente y corriente y, en los segundos, entre patrimonio neto, pasivo no corriente, pasivo corriente y provisiones. Los balances del capítulo 2 se elaboran a partir de los datos contables de las empresas y no incorporan el ajuste de precios corrientes que la Central de Balances realiza sobre el inmovilizado material y las inversiones inmobiliarias, ajuste que sí se incluye en los balances del capítulo 3, y en el 2, solo a los efectos del cálculo de las rentabilidades, a lo que se hace mención más adelante. El *pro memoria* del cuadro 2.4 recoge la propuesta de distribución de dividendos. Este flujo comprometido se puede nutrir tanto de los resultados del ejercicio como de la acumulación en las reservas provenientes de ejercicios previos. El tercer punto del *pro memoria* del cuadro 2.4 informa del efecto sobre el patrimonio neto de la reforma contable del Real Decreto 1/2021, de 12 de enero, por el que se modifica, entre otros, el Plan General de Contabilidad aprobado por el Real Decreto 1514/2007, de 16 de noviembre. Dicha reforma afectó a las normas de registro y valoración 9.^a (sobre instrumentos financieros), 10.^a (sobre existencias) y 14.^a (sobre ingresos por ventas y prestación de servicios). El impacto sobre el patrimonio neto depende de la opción utilizada por las empresas: en aquellas que optaron por reexpresar las cuentas del ejercicio anterior, se informa de la variación del patrimonio neto en el año 2020 de la base 2021; en las empresas que no reexpresaron las cuentas del año anterior, se informa del impacto de la reforma sobre el patrimonio neto en el año 2021 de la base 2021. Las variaciones del patrimonio neto debidas a la aplicación del Real Decreto 1/2021 fueron moderadas en el agregado de la muestra CBI: -252 millones de euros en 2020 y 465 millones de euros en 2021. El recuadro 1 de la publicación principal de la [monografía de 2021](#) informa con detalle sobre el alcance de estos cambios y sobre el impacto cuantitativo —limitado— de la reforma.

c. Estados de análisis de la diferencia rentabilidad – coste financiero

Se componen del «Estado de equilibrio financiero» (cuadro 2.7) y de las denominadas «Ratios que determinan la diferencia rentabilidad – coste financiero» (cuadro 2.8). Para elaborar el primero

¹⁰ Este sistema permite realizar el seguimiento y el ajuste de las operaciones duplicadas por el cobro de dividendos (doble beneficio, en la empresa que lo genera y en la que lo cobra) en aquellas empresas que, sin formar parte del grupo consolidado, mantienen participaciones en el capital de la empresa pagadora. Hasta 2016, los sistemas de registro utilizados solo permitían el ajuste de las empresas intervinientes en este tipo de operaciones que formaban parte del grupo empresarial.

se deducen del activo del balance convencional los pasivos sin coste, lo que permite enfrentar el activo neto resultante a unos pasivos remunerados (patrimonio neto y recursos ajenos). La utilidad analítica de esta reordenación de determinadas rúbricas del balance se pone en evidencia al analizar las ratios que determinan la diferencia rentabilidad – coste financiero y la coherencia interna que existe entre ellas, como queda descrito en el recuadro 2 de esta «Nota metodológica». El recuadro también informa del significado del diferencial, tal como se usa en esta publicación, esto es, diferencia entre la rentabilidad del activo y el coste de la financiación ($R.1 - R.2$), a lo que se hace referencia más adelante. Además, el cuadro presenta un estado de equilibrio financiero en el que se ha utilizado la valoración a precios corrientes que realiza el análisis económico general de los inmovilizados materiales. Esta valoración alternativa a los valores contables mejora la comparación de la rentabilidad a lo largo del tiempo y homogeneiza la serie histórica.

El cuadro 2.8 facilita las ratios que determinan la diferencia rentabilidad – coste financiero ($R.1 - R.2$) con un doble propósito. Por una parte, en lo referente al total de empresas (su detalle por actividades, tamaños y naturaleza se recoge en los cuadros 2.15-2.19), calcula la cuantía de las cuatro ratios que resumen la situación económico-financiera de las empresas del agregado y de la ratio de síntesis de las anteriores, la diferencia rentabilidad – coste financiero. Por otra parte, proporciona los conceptos, en valores absolutos, que sirven de base para el cálculo de estas ratios. Este cuadro, al contrario de lo que ocurre con el de la cuenta de resultados, no está afectado por las operaciones intragrupo en las reestructuraciones empresariales antes referidas, lo que implica que, para su cálculo, se ha utilizado la agregación de los valores originales, razón por la que los datos de «Intereses por financiación recibida» no coinciden con los de estos conceptos en los estados de flujos; el *pro memoria* del cuadro 2.2.1 es el que, precisamente, facilita estos valores originales.

Los cuadros 2.15-2.27 ofrecen la evolución de las ratios más significativas para los distintos agregados sectoriales, por tamaños y naturaleza. La rentabilidad ordinaria del activo neto ($R.1$) y la rentabilidad ordinaria de los recursos propios ($R.3$) toman como numerador principal el concepto de resultado ordinario neto; la ratio $R.1$ también le añade los intereses o gastos financieros devengados; y tienen en cuenta en su denominador, como se ha dicho, un ajuste que se incorpora a los inmovilizados materiales (y, como contrapartida, al patrimonio neto) para aproximar su valoración a precios corrientes.

El análisis de la posición financiera de las empresas se aproxima con seis ratios, todas ellas bajo la común denominación de «Ratios de posición financiera»: «Ratio de endeudamiento ($E.1$)», «Ratio de recursos ajenos con coste sobre resultado económico bruto más ingresos financieros, precios corrientes, saldo final ($E.2$)», «Carga financiera por intereses», «Ratio de cobertura de intereses sobre intereses por financiación recibida (RCl)» —que es la inversa de la ratio anterior—, «Ratio de liquidez» y «Entrada en causa legal de disolución [Patrimonio neto / (Capital social / 2)]»¹¹. El análisis de la posición financiera de las empresas se completa

11 Un valor de la ratio inferior a 1 indicaría que para el agregado considerado el valor del patrimonio neto es inferior a la mitad de la cifra del capital social y, por tanto, de tratarse de una empresa individual, estaría en causa de disolución, de acuerdo con lo dispuesto en el artículo 363 de la Ley de Sociedades de Capital. A menor valor de la ratio, mayor probabilidad de que en el agregado considerado existan empresas en causa de disolución por pérdidas acumuladas.

con otros seis cuadros —cuadros 2.33-2.38—, que aportan información de la distribución estadística de las tres últimas ratios e informan del porcentaje de empresas con riesgos de inviabilidad¹². El epígrafe 8 del índice temático de esta monografía, que se publica en el [sitio web](#) del Banco de España, agrupa estos cuadros bajo el título «Situación financiera y riesgos de inviabilidad por actividad y tamaño».

Los cuadros 2.28-2.35 facilitan la distribución estadística de las ratios que se han considerado de mayor interés. El cuadro 2.39 ofrece detalles del resultado del ejercicio, diferenciando las empresas en función de su resultado (positivo o negativo). Finalmente, los cuadros 2.40-2.42 presentan detalles solo disponibles para las empresas colaboradoras de la CBA.

4.2 Análisis económico general (capítulo 3)

Desde la publicación relativa a 1989, la Central de Balances del Banco de España viene difundiendo las «Cuentas para el análisis económico general», que complementan las cuentas con fines de análisis empresarial, desarrolladas en el capítulo 2. Las cuentas del capítulo 3 integran bajo el ámbito conceptual de las normas deducidas de los sistemas de la Contabilidad Nacional los datos del agregado formado por el total de las empresas colaboradoras, que se recopilan en los cuadros 3.1.1-3.8, tanto en su aproximación no financiera (cuentas corrientes, cuenta de capital y balance no financiero; fuente: INE) como en su aproximación financiera (cuenta financiera y balance financiero; fuente: Banco de España). El interés en la realización y el mantenimiento del ejercicio que representa la elaboración de los cuadros 3.1.1-3.8 es pertinente por dos motivos: a) la elaboración de las cuentas nacionales del sector sociedades no financieras, aplicando el SEC 2010 —principalmente, en todo lo relativo a las cuentas financieras que elabora el Banco de España—, se ha beneficiado en gran medida de la experiencia deducida de la elaboración de este capítulo, y b) determinadas mejoras y contrastes de la aproximación empresarial, que se desarrolla en el capítulo 2, nunca hubieran podido llevarse a cabo sin los contrastes en los mencionados cuadros, y viceversa. En efecto, el PGC y la contabilidad tradicional de los negocios han «tomado prestados» conceptos de la Contabilidad Nacional (valor añadido, resultado o excedente bruto de explotación) y, además, los desarrollos de esta última ofrecen una articulación de las masas patrimoniales entre principio y fin de ejercicio que se corresponde con prácticas seguidas por la contabilidad tradicional. Los cuadros 3.1.1-3.8 de la publicación anual y los cuadros 1.3-1.7 del ámbito de los conceptos del presente *Suplemento metodológico* recogen el resultado de este ejercicio, realizado a partir de las empresas que colaboran con la base anual de la Central de Balances. La articulación contable que se desarrolla a continuación se refiere a estos cuadros.

Antes hay que reseñar que estas cuentas no son la exacta traducción de los datos de las empresas al marco conceptual establecido en el SCN 2008 y en el SEC 2010. Por muy detallada que sea la información recopilada en los cuestionarios de la Central de Balances, es imposible

¹² Empresas cuyo patrimonio neto es inferior a la mitad de la cifra del capital social y cuya ratio de cobertura de intereses es inferior a 1 en los dos últimos años.

que responda a las exigencias del sistema, concebido como un conjunto de referencias generales que se han de tener en consideración para elaborar las cuentas de todos los sectores de la economía a partir de informaciones parciales, y no mediante la agregación de las unidades implicadas en cada caso. La citada imposibilidad se refiere, sobre todo, al seguimiento exacto de los criterios de valoración e imputación temporal propuestos en el sistema. Esta limitación se funda en que los citados datos responden a su marco conceptual (plan contable) o están siempre sesgados por él, y en este marco es sumamente complejo, por ejemplo, introducir valoraciones alternativas de las masas patrimoniales. No obstante, la Central de Balances introduce unos ajustes que aproximan a una valoración a precios de mercado de las principales partidas de balance, según se describe más adelante y se resume en el recuadro 3. Como consecuencia del proceso de armonización contable de Europa, mediante el Real Decreto 1514/2007 se aprobó el PGC 2007. Una de las novedades más importantes que introdujo dicho plan fue el cambio en los criterios de valoración de algunos de los activos y de los pasivos financieros, que pasan a contabilizarse por su valor razonable. Puesto que los balances del capítulo 3 se estiman para aproximarlos al valor de mercado, esta novedad implicó un cambio en los procesos de trabajo de la Central de Balances, y no en el contenido de las rúbricas que integran dichos balances, que se beneficiaron de los cambios de valoración aprobados en el PGC 2007.

Al igual que los cuadros de los capítulos 2 y 4 de la monografía, los cuadros 3.1.1-3.8 recogen los datos referidos a los dos ejercicios consecutivos recopilados en cada base, para cada una de las empresas colaboradoras. Esta información permite calcular tasas de evolución que, en este caso, son especialmente significativas, porque, a pesar de los sesgos de la «muestra» de empresas de la CBI, son indicadores útiles de la evolución de las magnitudes y de los agregados normalmente utilizados en el análisis macroeconómico. Al margen de ello, las cuentas que figuran en estos cuadros se articulan, siguiendo las normas del manual de referencia, en corrientes, de acumulación y balances, las dos primeras de las cuales recogen flujos, y la tercera, situaciones patrimoniales.

a. Cuentas corrientes

La serie histórica de estas cuentas puede consultarse en el cuadro 3.1.1. En este no figuran explícitamente los nombres de las cuentas corrientes en las que se determinan los distintos saldos que figuran en el cuadro. En un esquema simplificado, estas son:

- La cuenta de producción, que está formada por los conceptos «Producción» y «Consumos intermedios», que determinan por saldo el VAB a precios básicos —VABpb— (rúbrica S.1), que es el indicador de síntesis que mejor refleja la evolución de la actividad económica y que equivaldría, en el ámbito de las empresas estudiadas, al producto interior bruto a precios de mercado (PIBpm) que se determina para el total de los sectores que forman la economía nacional (obviamente, una vez que se integran para el total de la economía los impuestos netos sobre los productos, que, desde la óptica de la demanda, aparecen como mayor valor de los productos). La producción

se valora a precios básicos, que no incluyen los impuestos sobre los productos, pero que comprenden las subvenciones a los productos. Los consumos intermedios recogen los servicios de intermediación financiera medidos indirectamente (SIFMI), implícitos en operaciones de los intermediarios financieros con su clientela y que se originan en operaciones tanto activas (depósitos recibidos) como pasivas (préstamos concedidos); en el primer caso, minorando los intereses financieros que se derivan de los depósitos realizados y, en el segundo, incrementando el coste de la financiación concedida¹³.

- La cuenta de generación de renta tiene como recursos el VABpb, determinado en la cuenta anterior, y las otras subvenciones a la producción. El VABpb y las otras subvenciones a la producción permiten, además de pagar a las Administraciones Públicas los «impuestos sobre la producción, excepto los impuestos sobre los productos», generar las rentas necesarias para retribuir a los factores del trabajo (es decir, la remuneración de asalariados) y al capital (excedente bruto de explotación). El excedente bruto de explotación (rúbrica S.2) se determina en esta cuenta de forma residual. Como se muestra al final del cuadro 3.1.1, si se deducen del VABpb los «impuestos sobre la producción, excepto los impuestos sobre los productos», netos de las «otras subvenciones a la producción», se determina el VAB al coste de los factores (VABcf) (rúbrica S.1*), cuyos valores no son coincidentes con los del cuadro 2.1.1, por el distinto ámbito conceptual de ambos capítulos.
- La cuenta de renta empresarial, donde se efectúa una primera distribución de la renta generada. En ella se incorporan al excedente bruto obtenido por las empresas (que mide su retribución por su contribución al proceso de producción) los intereses, que se presentan corregidos del efecto de los SIFMI, los dividendos y otras rentas percibidas, es decir, los rendimientos de su inversión en activos y otras rentas, y se deducen de aquellos montantes pagados por las empresas declarantes en concepto de intereses y otras rentas, en la medida en que las empresas demandan recursos financieros para financiar su actividad. Adicionalmente, en esta cuenta deberían integrarse las otras rentas netas de la propiedad, que, por falta de información de detalle, se recogen en el valor añadido (fundamentalmente, por el concepto de rentas de la tierra). El saldo de la cuenta es la renta empresarial (rúbrica S.3), que mide, mejor que ningún otro saldo, la renta generada por las empresas como consecuencia de la producción realizada y de sus inversiones financieras, y una vez deducido el coste de la financiación ajena, es decir, los intereses. Como *pro memoria* de esta cuenta se incluye el concepto de intereses adeudados, antes del ajuste por los SIFMI.

13 La metodología definida por el SEC 95 para el registro y la valoración de estos servicios fue objeto de revisión en 2002. El nuevo método, desarrollado en el Reglamento 1889/2002, de 23 de octubre, obliga, desde el 1 de enero de 2005, para las series que se inician en 1995, a estimar y registrar los SIFMI a partir de la información de los sectores a los que se asignan estos servicios. Los SIFMI asignados a las sociedades no financieras se registran como consumos intermedios, lo que implica, según se reseña en el recuadro 3 de la publicación de 2005, determinados ajustes en los gastos (ingresos) financieros pagados (recibidos) a (de) los intermediarios financieros.

- La corrección de los SIFMI pretende hacer explícita la contribución de los intermediarios financieros a la determinación del PIB, que no se concreta exclusivamente en los servicios que prestan de forma explícita (comisiones, por ejemplo). No obstante, en el *pro memoria* de este cuadro figura la «verdadera» evolución de los intereses a cargo de las sociedades no financieras, sin incluir estos ajustes (que solo tienen sentido en el marco de la Contabilidad Nacional). Interesa destacar que en el capítulo 3, en sintonía con la presentación en términos no consolidados que se realiza en los sectores institucionales que publican las *Cuentas Financieras de la Economía Española*, los ajustes por operaciones intragrupo a los que se ha hecho referencia en el epígrafe previo no se aplican en los cuadros de esta aproximación del análisis económico general.
- La cuenta de renta disponible, en la que se realiza una segunda distribución de la renta obtenida por las empresas y se determina la renta disponible (rúbrica S.4). Para ello, se deducen de la renta empresarial los dividendos y los impuestos sobre los beneficios pagados en el ejercicio, y se añade a ella el saldo de cotizaciones sociales recibidas y de prestaciones sociales pagadas por la propia empresa. En ambas se incluyen, respectivamente, las que las empresas reciben de los fondos de pensiones (de los hogares que son sus tenedores) y las que efectúan en representación de estos, que, si bien están incluidas en los balances de las empresas, se clasifican como fondos independientes a favor de sus asalariados, motivo por el que forman parte de los pasivos y no del patrimonio neto. En la determinación de la renta disponible también influyen los flujos de transferencias corrientes recibidas/pagadas por las empresas, que el sistema prevé por las indemnizaciones y las primas netas de seguros no vida que reciben y satisfacen las empresas; estas partidas, de escaso valor en las cuentas agregadas de las empresas, se encuentran integradas en otros conceptos en la información de base, motivo por el que no se facilita su importe.
- La cuenta de utilización de la renta disponible, en la que se determina el ahorro bruto (rúbrica S.5, que equivale al concepto «Autofinanciación bruta de la contabilidad de empresa»), al deducir de la renta disponible la variación de la participación de los trabajadores en los fondos de pensiones internos (y en el fondo que subsiste para otros compromisos de carácter social), es decir, la parte de aquella que no corresponde a la empresa y que, en cuanto tal, se materializa en un pasivo (reservas técnicas de seguro) de la empresa frente a sus asalariados o a sus antiguos asalariados con derecho a recibir prestaciones con cargo a estos fondos, que permanecen en la empresa porque no se han exteriorizado (véase cuadro 4.9). El ahorro bruto es uno de los saldos más significativos y el principal recurso de la cuenta de capital. El ahorro neto determinado en el cuadro 3.1.1 se ha obtenido deduciendo del ahorro bruto un consumo de capital fijo medido por el montante de la amortización del inmovilizado material (que es la mejor aproximación a la depreciación efectiva de los equipos productivos) ajustado al alza por el efecto que el ajuste de precios corrientes representa en los inmovilizados materiales.

b. Cuentas de acumulación

La serie histórica de estas cuentas puede consultarse en los cuadros 3.2.1-3.3, 3.7 y 3.8. Las cuentas de acumulación recogen todas las variaciones de los activos (financieros y no financieros) y las variaciones de los pasivos, y, en consecuencia, las variaciones del patrimonio neto (*net worth*), por cuanto este viene definido por lo que sigue:

$$\text{Anf} + \text{Af} - \text{P} = \text{PN} \quad [1]$$

donde Anf = activos no financieros, Af = activos financieros, P = pasivos y PN = patrimonio neto (el patrimonio o «riqueza», en principio, vendría dado por el total de activos, al que, cuando se le deducen los pasivos, se denomina «neto»).

Por supuesto:

$$\text{VAnf} + \text{VAf} - \text{VP} = \text{VPN} \quad [2]$$

donde V indica variaciones de los saldos recogidos en la igualdad [1] entre el principio y el final de un período determinado. Aunque se volverá sobre el concepto «Patrimonio neto» (PN), hay que tener en cuenta lo siguiente: a) no coincide con el patrimonio neto definido en el plan contable ni con el neto patrimonial, según este se define en el análisis de contabilidades¹⁴; b) de los activos no financieros (Anf) que lo determinan, se ha deducido el montante del consumo de capital fijo (medido aquí por el importe de las amortizaciones del inmovilizado material, ajustadas a precios corrientes), de la misma forma que las variaciones del patrimonio neto (VPN) incorporan, además del saldo entre transferencias de capital recibidas y pagadas, el ahorro neto y no el ahorro bruto, y c) entre los pasivos (P) que lo determinan figura también el capital (valorado a precios de mercado, como más adelante se verá), es decir, las acciones y las participaciones, ya que en la Contabilidad Nacional se considera que los tenedores de estos valores tienen un activo financiero frente a la empresa. Según lo expuesto, se puede decir que las cuentas de acumulación son aquellas que recogen las variaciones del patrimonio neto, puesto que estas se originan por variaciones de los activos (financieros y no financieros) y de los pasivos.

Las variaciones del patrimonio neto son de dos clases:

- a) Las que tienen su origen en el ahorro neto y en las transferencias netas de capital recibidas, cuya contrapartida figura en las cuentas de capital y financiera. Estas variaciones se materializan en variaciones de activos no financieros, registradas en

14 En términos de contabilidad de empresa, el patrimonio neto incluye, junto con las reservas, las «acciones y otras participaciones» que figuran en el pasivo de la empresa, y hasta 2007 detrae el importe de los activos ficticios (gastos de establecimiento y otros gastos amortizables). La Contabilidad Nacional, al considerar estas «acciones y otras participaciones» pasivos de la empresa, no las incluye en su concepto «Patrimonio neto» ni tampoco esos activos ficticios, dado que el sistema no considera los activos contingentes.

la propia cuenta de capital, o de activos financieros y de pasivos, registradas en la cuenta financiera. Estas variaciones o flujos tienen la naturaleza de operaciones¹⁵.

- b) Las que se originan por otros factores, recogidas en las cuentas de otras variaciones de activos (y pasivos), que son dos; a saber: la cuenta de otras variaciones en el volumen de activos (y pasivos) y la cuenta de revalorización (o de ganancias netas de capital). Estas cuentas son, por tanto, aquellas en las que se anotan flujos que no corresponden a operaciones¹⁶.

Al igual que ocurre con la ordenación del balance, la cuenta de capital distingue, entre los activos no financieros, aquellos que se derivan de la producción (AN.1, como, por ejemplo, las construcciones) de aquellos que no son producidos (AN.2, uno de los cuales son los recursos naturales). De igual modo, la cuenta financiera facilita la misma estructura formal y detalle de rúbricas que los que se presentan en los balances financieros, como se expone en los epígrafes siguientes.

Cuentas de capital y financiera (operaciones)

Los recursos de la cuenta de capital (cuadro 3.2.1) son el ahorro neto y las transferencias netas de capital recibidas, que son las que explican las variaciones del patrimonio neto originadas por operaciones. El saldo de la cuenta de capital es la capacidad (+) o necesidad (–) de financiación (rúbrica S.8), que es igual, al preparar este caso práctico, por disponerse de información completa, al saldo de la cuenta financiera (cuadro 3.3), es decir, a la variación de activos financieros menos la variación de pasivos, u operaciones financieras netas ($S.9 = S.8$). Obsérvese que la consolidación en una cuenta única de las de capital y financiera haría desaparecer S.8 y S.9, y mostraría que las variaciones de activos (empleos de capital y variaciones de activos financieros) debidas a operaciones y las variaciones de pasivos, por la misma causa, explican —o determinan por saldo— las variaciones del patrimonio neto (recursos de capital). Precisamente, esa integración es la que se ofrece en la columna 3 del cuadro 3.6, que recoge la articulación de las cuentas de acumulación.

Al margen de estas consideraciones generales acerca de las características que las cuentas de capital y financiera presentan dentro del sistema, conviene reseñar tres aspectos concretos relativos a estas cuentas:

- a) Las transferencias netas de capital recibidas son el saldo de las recibidas menos las pagadas.

¹⁵ El SCN/SEC denomina «operaciones» (*transactions*) a aquellas interacciones de mutuo acuerdo entre las dos partes (unidades) implicadas y, por extensión, a otras acciones de naturaleza similar, aunque no impliquen a dos partes (producción de bienes dedicados a la formación bruta de capital de la propia empresa, por ejemplo).

¹⁶ Estos flujos, que no son operaciones pero que modifican el patrimonio neto, son todos los no incluidos en la nota anterior. Ejemplos de este tipo de flujos son: a) las variaciones en volumen: destrucción de activos por guerras y catástrofes naturales, saneamientos de créditos y, en general, todas las regularizaciones del valor de los activos (y pasivos), y b) las revalorizaciones: variaciones del valor de activos/pasivos por modificaciones en los precios, por ejemplo, de activos/pasivos en moneda extranjera como consecuencia de variaciones del tipo de cambio, variaciones en la cotización bursátil de las acciones, etc.

- b) En el cuadro 3.2.1 se recoge la cuenta de capital. Esta cuenta puede obtenerse para la fuente CBA para los dos años de cada base, lo que permite calcular las tasas de evolución de la formación bruta de capital (véase el *pro memoria* del cuadro 3.2.2), de gran valor analítico. Al calcular la formación bruta de capital del segundo año de cada base (2023 en la base 2022-2023), se han depurado tanto las variaciones del inmovilizado material como la de existencias de aquellas revalorizaciones y otros flujos no debidos a operaciones. Estos ajustes son los que se incluyen en las cuentas de otras variaciones de activos (revalorización y otras variaciones en volumen), que se reseñan más adelante.
- c) La cuenta financiera recoge las operaciones financieras, entendiendo por tales los intercambios, de mutuo acuerdo, que suponen la simultánea creación o liquidación de un activo financiero y de su pasivo de contrapartida, o un cambio en la propiedad de su activo financiero o la asunción de un pasivo. La estructura de la cuenta financiera es muy simple: en un esquema de tipo T, las operaciones financieras que constituyen variación de pasivos se anotan en la parte derecha (o de recursos) y las operaciones financieras que suponen variación de activos en la parte izquierda (o de empleos). El saldo resultante de deducir de la variación neta de activos financieros la variación de pasivos se denomina, en estas cuentas, «operaciones financieras netas» y es, como ya se ha indicado, conceptualmente igual al saldo de la cuenta de capital, esto es, a la capacidad (+) o necesidad (-) de financiación. En la elaboración de la cuenta financiera hay que considerar que las operaciones se registran al valor de transacción, es decir, al valor en moneda nacional al que los activos financieros o pasivos en cuestión han sido creados, liquidados, intercambiados o asumidos entre las distintas unidades del sistema. A partir de estas referencias generales, y al igual que en el caso de la cuenta de capital, la columna 3 del cuadro 3.6 muestra cómo se ha calculado la cuenta financiera (intersección de la columna 3 y de los conceptos incluidos en Af y P). Ese cálculo pone en evidencia que, para determinar los montantes a los que se han realizado las transacciones de las rúbricas en cuestión, se ha depurado la diferencia de saldos (columna 2) de las otras variaciones en volumen y las revalorizaciones que figuran en las columnas 4 y 5, respectivamente, del citado cuadro, y que se detallan en los cuadros 3.7 y 3.8.

Hay que destacar el trabajo realizado para depurar la rúbrica de operaciones financieras de pasivo «AF.5. Participaciones en el capital y en fondos de inversión», que diferencia con más claridad las reducciones de balance de esta partida que derivan de operaciones corrientes. Efectivamente, esta rúbrica se sana de operaciones corrientes de pago de dividendos que debían figurar en dicha cuenta pero que, por limitaciones en la fuente de información, se adscribían erróneamente a la cuenta financiera. En sentido contrario, y en línea con lo establecido en el SEC 2010, se consideran operación financiera los dividendos excesivamente elevados, más conocidos como «superdividendos». Estos importes (tanto los superdividendos recibidos como los pagados) se hacen explícitos en el *pro memoria*.

Cuentas de otras variaciones en volumen y revalorización

Las cuentas de otras variaciones en volumen (cuadro 3.7) y revalorización (cuadro 3.8) recogen los «otros flujos» que no son resultado de operaciones, es decir, que no están contabilizados en las cuentas de capital y financiera. La cuenta de otras variaciones en volumen recoge los cambios en el volumen de los activos, esto es, las variaciones que no se deben a operaciones ni a variaciones en los precios de activos y pasivos; es decir, por insolvencias, saneamientos de activos financieros y no financieros —en su sentido más amplio (aunque a veces es difícil aislar el efecto revalorización implícito en estos ajustes)—, disminuciones de activos fijos no contabilizadas en el consumo de capital fijo y reclasificaciones entre rúbricas del balance o sectores. La cuenta de revalorización registra las variaciones de activos, pasivos y patrimonio neto que no se deben a operaciones y sí, en cambio, a las pérdidas y ganancias de capital originadas por variaciones en el nivel y en la estructura de los precios de los activos (y pasivos) en cuestión, como las plusvalías (minusvalías) en operaciones con activos fijos, diferencias de cambio, variaciones en el valor de existencias, actualizaciones de balances o el efecto de valorar a precios de mercado las principales rúbricas del balance. En relación con la reforma contable del Real Decreto 1/2021, ya referida en el epígrafe 4.1 de este *Suplemento metodológico*, el impacto sobre el patrimonio neto en aquellas empresas que optaron por no reexpresar los datos del año anterior se registra como otras variaciones en volumen, por un importe de 465 millones de euros en 2021.

c. Balances

La serie histórica de los balances figura en los cuadros 3.4 y 3.5. El cuadro 3.6 recoge el enlace entre el balance inicial y el final de la última base publicada. El activo (cuadro 3.4.1) y el patrimonio neto y pasivo (cuadro 3.5.1) de los dos años que comprende cada base de datos son una reordenación, para satisfacer el marco conceptual que se viene siguiendo, del activo y del patrimonio neto y pasivo que figuran en los cuadros 2.3 y 2.4 de análisis empresarial. El análisis económico general, que se desarrolla en este capítulo, privilegia una ordenación de las masas patrimoniales atendiendo a su naturaleza financiera o no financiera, para, posteriormente, dividir estas grandes agrupaciones según la naturaleza económica de cada uno de sus componentes. Obsérvese que: a) existe una identidad entre la denominación que las distintas operaciones reciben en las cuentas de acumulación y la denominación de los activos y pasivos correspondientes que figuran en el balance, lo que facilita la conciliación, establecida en el cuadro 3.6, entre balance inicial, cuentas de acumulación y balance final, y b) como ya se había adelantado, entre los pasivos figuran las «participaciones en el capital y en fondos de inversión». Desde una perspectiva contable, esta rúbrica está formada por el capital, todas las reservas (incluyendo la acumulación de los sucesivos ahorros netos y las transferencias netas de capital recibidas) y las provisiones. Cuando este instrumento se valora exclusivamente a partir de los datos contables (es decir, asignando a los títulos representativos del valor de la empresa el valor contable o *book value*), lo que sucede solo en algunos casos, el concepto de patrimonio neto, previsto por el sistema, tiene valor cero, pero, como lo más habitual es que otros activos y pasivos se valoren a precios de mercado, según se expone en el apartado siguiente, el montante del patrimonio neto incorpora el efecto de esas valoraciones.

En definitiva, desde el punto de vista del análisis económico general, interesa determinar el *stock* de capital y la estructura de financiación de las empresas, de acuerdo con los conceptos que utiliza el análisis macroeconómico; por el contrario, la óptica empresarial, que se desarrolla en el capítulo 2, pone el énfasis en una articulación de las masas patrimoniales que atienda a la condición de corriente o no corriente (inmovilizado) de sus activos y a la ordenación de sus recursos (pasivos) en propios y ajenos, e incluya también entre los primeros el capital, que la aproximación del análisis económico general tiene por financiación peculiar pero «ajena» a la empresa, en la medida en que esta se considera una unidad institucional distinta de sus propietarios¹⁷.

Estimación a precios de mercado de las principales rúbricas del balance

El SCN 2008 y el SEC 2010, que sirven de marco conceptual para la elaboración del capítulo 3 («Análisis económico general»), establecen la valoración del balance a precios de mercado. Por su parte, la base de datos de la Central de Balances se nutre de un conjunto de información de empresas individuales basado en los principios generales de la contabilidad de empresa, entre los que destaca el principio general de valoración a precios de adquisición o costes de producción (valor histórico del bien), salvo cuando el valor de mercado es inferior. No obstante, la entrada en vigor del PGC 2007 incorporó ciertos cambios en este ámbito, al obligar a las empresas a valorar determinados activos y pasivos financieros a su valor razonable, que es asimilable al valor de mercado propugnado por el SEC 2010. Este criterio de valoración contable no atiende a la naturaleza de los instrumentos financieros, sino a su finalidad; en concreto, obliga a la valoración a valor razonable de: a) los instrumentos financieros mantenidos como cartera de negociación —ya se trate de valores representativos de deuda, instrumentos de patrimonio, obligaciones u otros valores negociables—, y b) los activos financieros disponibles para la venta —tanto valores representativos de deuda como instrumentos de patrimonio— y los derivados financieros. La existencia de estas categorías, que se valoran en consonancia con los mercados, permite una mejora en la aproximación que realiza la Central de Balances a la valoración definida en el SEC 2010 y determina una mayor aproximación de los dos ámbitos de estudio, los de los capítulos 2 y 3 de la publicación principal.

A pesar de esta forma de valorar ciertos elementos patrimoniales, se dispone mayoritariamente de una información de base valorada con distinto criterio, coste histórico y valor de mercado. Por lo que respecta a la primera, sus efectos están limitados, en lo esencial, a la valoración de los activos no financieros de los balances y de los instrumentos de patrimonio de activo y pasivo; afortunadamente, todos los flujos y la mayor parte de los saldos financieros restantes tienen una valoración, en la contabilidad de empresa, muy próxima al precio de mercado. Además, en los pocos casos en los que esto no sucede —con la excepción de la rúbrica «Valores representativos de deuda», en la que, más por motivos metodológicos que por la relevancia cuantitativa del potencial ajuste, se realiza una estimación para elevar los saldos a precios de mercado— sería

¹⁷ Esta aproximación de la Contabilidad Nacional estaría más cercana a otra existente en el análisis empresarial que no utiliza la clasificación de los pasivos entre recursos propios y ajenos, sino que separa la financiación en interna (generada por la empresa, es decir, sin incluir el capital) y externa (que sí lo incluye).

de escaso valor analítico cambiar la valoración aplicada por la contabilidad de empresa a esas operaciones y saldos de activos financieros y pasivos, ya que con ello se prescindiría de una de las principales ventajas de la información contable empresarial: su coherencia interna.

En el caso de los inmovilizados materiales y de los instrumentos de patrimonio (o, lo que es lo mismo, las participaciones en el capital y en fondos de inversión en la terminología empleada por el SEC 2010), que no forman parte de la cartera de negociación ni de la de activos financieros disponibles para la venta, la discrepancia entre el valor en libros y el valor de mercado puede ser importante, por la aplicación del principio de prudencia valorativa de la contabilidad empresarial. En estos dos casos, la Central de Balances ha incorporado los ajustes necesarios para valorar a precios corrientes los activos fijos materiales y a precios de mercado las participaciones en el capital y en fondos de inversión (de activo y de pasivo) de las empresas que componen su muestra anual. Se trata de un trabajo que se va mejorando sobre la base de la experiencia adquirida y en la medida en que lo permiten los recursos disponibles. Puede considerarse ya que esta aproximación es válida para el conocimiento de la aportación a la riqueza nacional que realizan las empresas no financieras españolas y que se encuentra reflejada en el saldo final del patrimonio neto, una vez ajustado para valorarlo a precios de mercado. El estudio inicial incluyó el análisis de los métodos que, desde un punto de vista tanto teórico como práctico, han sido desarrollados por la economía de la empresa y consideró, asimismo, su viabilidad, por cuanto los métodos elegidos deben permitir su aplicación en el marco conceptual de este estudio (el Sistema de la Contabilidad Nacional) y contemplar las restricciones derivadas de trabajar con información contable. Tras varias selecciones y contrastes con casos reales de empresas que cotizan en el mercado bursátil español, se optó por dos grandes vías de investigación:

- 1 Aproximación contable, que explota, exclusivamente, la información ofrecida en los balances. Se trata de una opción conservadora, en la que las acciones y otras participaciones de activo —salvo aquellas que son valoradas por el valor razonable atendiendo a su finalidad—, las acciones y las participaciones del pasivo y los inmovilizados materiales se revalorizan con la información de la composición de las reservas de las empresas. Dada la naturaleza del ajuste, se calcula de forma agregada para el conjunto de empresas disponibles en cada base de datos. La lógica de este sistema descansa, a grandes rasgos, en la hipótesis de que las reservas distintas de la prima de emisión, de actualización de balances y de aportación de socios para compensar pérdidas (es decir, las reservas que ha generado la empresa y, por ley o por propia voluntad, ha mantenido como autofinanciación) son el fondo que crea el empresario para mantener su empresa al menos en la misma situación en la que estaba al comienzo del ejercicio, compensando de esta forma el efecto de la inflación. No se trata, por tanto, de un sistema de valoración a precios de mercado, sino de un intento incompleto de revalorización de los balances, que los sustrae de los efectos de la inflación.
- 2 Aproximación económica, en la que los ajustes que se introducen necesitan información exógena. Si bien se toman como base fundamental de cálculo los datos

contables de la empresa, la principal diferencia respecto de la anterior estriba en que se valoran los activos y los pasivos objeto de revalorización desde la lógica que emplearía un hipotético mercado de empresas no financieras. En este caso, la lógica del ajuste obliga a realizar los cálculos para cada una de las empresas de la base de datos. En este sistema, los activos fijos materiales se revalorizan de acuerdo con unos índices de actualización obtenidos a partir de los índices de precios de tres tipos de inmovilizado material. Además, se realizan ajustes en función del sector de actividad en el que se encuadra la empresa, por la especial composición que, por ejemplo, tienen los inmovilizados incluidos en la rúbrica «Edificios y otras construcciones». En el cuestionario de la base de datos 2000-2001 se solicitó, por vez primera, información sobre los activos totalmente amortizados que siguen recogiendo en los balances, por estar todavía en uso. Los datos disponibles permiten estimar el efecto que tiene este fenómeno sobre la vida media de los activos y sobre su vida residual a partir de la base 2000-2001, lo que ha llevado a mejorar el cálculo del valor corriente de los activos fijos materiales.

Por su parte, las participaciones en el capital y en fondos de inversión de pasivo se han valorado con la mejor aproximación posible al valor de mercado, que es la norma que establece el SEC 2010. Las acciones de las sociedades anónimas cotizadas se han valorado según la capitalización bursátil. Por las razones que se recogen en el recuadro 4, las acciones de sociedades anónimas no cotizadas se han valorado descontando los flujos de los resultados operativos u ordinarios que se estima que se van a recibir en el futuro (resultados que se han deducido de la experiencia reciente). Para ello, se utiliza una tasa de descuento que incorpora, por un lado, el tipo de interés, el crecimiento de los beneficios esperados y la prima de riesgo, que se deducen del tipo de descuento [tasa interna de retorno (TIR)] implícito en la muestra constituida por los valores de empresas no financieras que cotizan en bolsa y forman parte del mercado o sistema de interconexión bursátil, y, por otro lado, una prima adicional de riesgo no implícito en la TIR del mercado continuo, que recoge el efecto de la menor liquidez de las acciones no cotizadas y otros factores. Para la obtención de la TIR que ha de utilizar la Central de Balances, ha sido preciso un proceso de filtrado de los casos anómalos, correspondientes a empresas con cotización excesivamente volátil o muy influida por fenómenos aleatorios o pasajeros, y ha habido que utilizar la mediana de la distribución estadística, con un filtrado de los valores extremos. De acuerdo con el manual de referencia (SEC 2010), la tasa de descuento debería considerar asimismo el sector de actividad en el que operan las empresas, lo que se ha venido haciendo desde la publicación de 2003, momento en el que se empezaron a aplicar tasas de descuento específicas para empresas eléctricas y el resto del agregado de empresas (véase recuadro 4).

No obstante, los cambios corporativos registrados en el sector eléctrico, que afectaron al seguimiento de las variables que se utilizan en el cálculo de la tasa de descuento, y el reducido número de empresas cotizadas que operan en ese sector hicieron aconsejable retornar, ya en la monografía de 2011, a la situación previa a

2003; desde entonces se utiliza una tasa de descuento global para el agregado de empresas no financieras, en cuyo cálculo, por el momento, no se incluyen las empresas eléctricas cotizadas, por las razones descritas. Finalmente, las otras participaciones (emitidas por las sociedades de responsabilidad limitada, cooperativas, comanditarias, colectivas y otras formas societarias) se han valorado según el montante de sus fondos propios (capital más reservas), que es una de las alternativas contempladas por el SEC 2010. El recuadro 4 informa del límite adicional que se ha impuesto a ambos sistemas aplicados en la valoración de los dos instrumentos a los que se ha hecho referencia (las participaciones en el capital y en fondos de inversión), para que no puedan obtenerse en ninguno de ellos valores inferiores al capital social. En ambos casos se ha optado por aplicar una valoración alternativa, estrictamente contable y vinculada a criterios jurídicos, y por asignar la cifra de capital social como límite inferior de valoración.

Con respecto a las participaciones en el capital y en fondos de inversión de activo, valoradas en la contabilidad de empresa por su precio de adquisición —o de mercado, si este es inferior—, se opta por valorar a precio de mercado las carteras más significativas de forma individualizada a partir de los porcentajes de participación informados en las memorias y de los valores de mercado obtenidos —cuando se dispone de información suficiente en bases de datos— de las acciones o participaciones de las empresas participadas por el lado de su pasivo. Las acciones y las participaciones de activo que no han podido ser valoradas por esta vía han sido ajustadas de forma agregada mediante un coeficiente que pretende corregir la desviación entre valor contable y precio de mercado y que se ha obtenido a partir de los coeficientes resultantes de las empresas analizadas individualmente. La información disponible en ellas sobre acciones cotizadas y acciones de no residentes es utilizada por la Central de Balances en un proceso de integración de datos que ha permitido completar y mejorar la valoración a precios de mercado de la cartera de activo de las empresas colaboradoras, así como detallar de manera más rigurosa el total de la rúbrica entre «AF.511. Acciones cotizadas», «AF.512. Acciones no cotizadas», «AF.519. Otras participaciones en el capital» y «AF.52. Participaciones en fondos de inversión».

En la monografía de 2011, además, y con efecto en la rúbrica de acciones tanto de activo como de pasivo, se incorporó la reclasificación sistemática de las acciones propias de las sociedades anónimas cotizadas, que figuran en origen minorando las acciones de pasivo, a la rúbrica de acciones de activo, de modo que esta se incrementó. Este tratamiento, que hasta ese momento se aplicaba solo a un número muy reducido de empresas, se generalizó y sistematizó con la finalidad de aplicarlo a toda la autocartera de las sociedades anónimas cotizadas cuando la autocartera alcanzara un importe superior a 50 millones de euros.

En lo relativo al argumento conceptual en el que se apoya esta decisión, interesa destacar que, si bien en el SEC no se hace referencia explícita a la clasificación de este tipo de acciones en el balance ni al tratamiento que debe darse a su amortización, la filosofía que subyace en los criterios de registro del SEC hace pensar que, con carácter general, las acciones propias deben figurar minorando el capital social, es decir, la rúbrica «Participaciones en el capital y en fondos de inversión» del pasivo, y que, además, en caso de amortización de dichas acciones,

ya sea con cargo a reservas o con cargo al propio capital social, la operación no debe tener reflejo en la cuenta financiera, por tratarse de un asiento interno de la empresa sin contraparte. No sucede así con la enajenación de acciones, que debe reconocerse, al igual que la adquisición, como una operación financiera. Por ello, en el capítulo 3, y en lo que respecta al balance, las acciones propias se recogen, con carácter general, en la rúbrica «Participaciones en el capital y en fondos de inversión» del pasivo, minorando el valor de esta, y, en lo que respecta a los flujos, solo la compraventa de acciones propias tiene reflejo en la cuenta financiera, mientras que la amortización de acciones queda sin efecto alguno. Sin embargo, este tratamiento, al que se ha dado validez general, no se considera de aplicación en el caso de acciones propias de sociedades anónimas cotizadas —de acuerdo con la recomendación del BPI-BCE-FMI *Handbook on Securities Statistics*—, por entenderse que, frecuentemente, en este caso las acciones son adquiridas para estabilizar los mercados y por un corto período de tiempo, por lo que deben formar parte del resto de la cartera de activo.

Por último, interesa destacar que el patrimonio neto de las empresas no financieras, según la terminología propia del SCN, es un saldo que se calcula como la diferencia entre los totales de activos y de pasivos del balance (entre estos últimos se incluyen las acciones y las participaciones), valorados ambos a precios de mercado. El que las acciones emitidas por sociedades anónimas, incluidas entre las «participaciones en el capital y en fondos de inversión» que figuran en el pasivo, se hayan valorado a precios de mercado de forma independiente a como se han valorado los activos y los otros pasivos distintos de «acciones y otras participaciones» significa, en la práctica, que el patrimonio neto no puede tomar el valor cero, ni siquiera en el caso de que existiera información transparente y completa. Este procedimiento de valoración implica que el valor que el mercado concede a las acciones y otras participaciones emitidas por las empresas no es igual a la suma de los valores de mercado de los activos menos los pasivos (excepto de los pasivos distintos de las acciones). De esta forma, queda en evidencia que el mercado otorga un valor a las perspectivas futuras y a los elementos inmateriales que no reconoce el sistema (excepto cuando se ponen de manifiesto con ocasión de una transmisión onerosa), como la imagen de la empresa, la cartera de clientes, el nivel de cualificación de los empleados, etc. Además de la razón apuntada, el patrimonio neto puede tomar valores distintos de cero simplemente por la forma en que, en ausencia de información completa, ha habido que estimar la rúbrica «Acciones y participaciones». Este es el caso, entre otras, de las sociedades anónimas no cotizadas, como ya ha quedado apuntado en este texto, cuyas acciones se han calculado a partir de determinadas inferencias sobre los beneficios futuros, factor de descuento y prima de riesgo, y de las sociedades de responsabilidad limitada, colectivas, cooperativas, etc., cuyas participaciones se han valorado según las convenciones arriba reseñadas.

4.3 Trabajadores y cuentas relacionadas (capítulo 4)

Los cuadros del capítulo 4 facilitan la información relacionada con el empleo y los gastos de personal de las empresas no financieras, en un capítulo separado, y mantienen en parte las aproximaciones complementarias sobre los gastos de personal y remuneración de asalariados que se derivan de los capítulos 2 y 3, con los que están íntimamente relacionados. Dado el

interés del tema en su conjunto, tanto para el ámbito empresarial como para el económico general, se ha optado por esta solución. Los datos de empleo que se difunden en este capítulo se refieren al empleo medio.

4.4 Comparaciones internacionales (base de datos BACH) (capítulo 5)

a. Países participantes

En la fecha de cierre de esta publicación participan en el proyecto Alemania, Austria, Bélgica, Croacia, Dinamarca¹⁸, Eslovaquia, España, Francia, Hungría, Italia, Luxemburgo, Polonia y Portugal. Además, Grecia y Turquía están realizando los trabajos necesarios para incorporarse a la base de datos. Las centrales de balances de los países participantes contribuyen a este proyecto mediante la aportación de los datos agregados de sus empresas (no datos de empresas individuales), así como de información de los cuartiles de la distribución estadística, a la base de datos BACH, que el CECB difunde a través del sitio web del Banco de Francia en un formato establecido por el grupo de trabajo. En 2012, el CECB aprobó la difusión del nuevo formato, que se adapta parcialmente a los estándares introducidos por la normativa de las NIIF y cuya publicación comenzó en 2013.

b. Características de la base de datos BACH

Las fuentes de información presentan diferencias que afectan a la comparación de los datos. Ello se debe al distinto sistema de captación de información de cada central de balances (algunas en régimen de voluntariedad y otras con el amparo de una ley que obliga a colaborar), pero también a las diferentes adscripciones administrativas y a los objetivos de las centrales en cuestión. A lo largo de las distintas etapas del proyecto se han introducido mejoras sustanciales en la base de datos, que dieron lugar, en 2013, al comienzo de la difusión del actual formato, que fusiona las anteriores bases de datos BACH y referencias sectoriales europeas (ESD, por sus siglas en inglés). En los párrafos siguientes se detallan las características de la actual base de datos¹⁹.

c. Información disponible

Las centrales de balances remiten al CECB, a finales de cada año t , la información de su base de datos, agregada por sectores de actividad, referida al ejercicio $(t - 1)$ ²⁰.

18 Los datos de Dinamarca (incorporados a BACH en 2018) se encuentran temporalmente no disponibles.

19 Por su interés, se recomienda la consulta del [documento](#), publicado en la serie Statistics Paper Series del Banco Central Europeo, donde se describen las características más importantes de la base de datos BACH.

20 El desfase resulta difícil de reducir. En el caso de España, por ejemplo, para el ejercicio del año t , las empresas españolas envían sus datos a la Central de Balances una vez que sus cuentas anuales han sido aprobadas por sus socios en junta general, normalmente a finales de junio del año $t + 1$. Tras procesarlos y depurarlos, en diciembre del año $t + 1$ se publican los resultados en esta monografía, por lo que hasta ese mes los datos agregados no pueden ser enviados al CECB.

Esas informaciones son combinadas y cargadas en el sitio web del CECB (a través del sitio web del Banco de Francia), de libre acceso, que incluye una función que permite al usuario extraer la siguiente información:

- Países. Como se ha señalado, para la última versión de BACH existen datos de Alemania, Austria, Bélgica, Croacia, Eslovaquia, España, Francia, Hungría, Italia, Luxemburgo, Polonia y Portugal²¹. Además, Turquía y Grecia están trabajando para la incorporación de sus datos próximamente.
- Variables contables normalizadas. Son un máximo de 23 conceptos de la cuenta de pérdidas y ganancias, 43 del balance, 3 de notas y una batería de 41 ratios, según los esquemas aprobados por el CECB. Los datos de los estados contables se facilitan en estructura. También se suministran, en la unidad monetaria de cada país, el total activo, la cifra neta de negocios y el valor añadido. Estas variables se complementan con datos de empleo, número de empresas del agregado, indicadores de cobertura sectorial del agregado y un anejo con informaciones sobre inversiones realizadas en el inmovilizado intangible, material y financiero. Asimismo, tanto las estructuras del balance y de la cuenta de pérdidas y ganancias como la información del anejo se presentan con datos agregados (media ponderada) y con una distribución estadística de ratios individuales por medio de cuartiles, que permiten conocer la concentración o dispersión del conjunto de empresas que se han utilizado para calcular esa información. La mayor parte de los países suministran información para calcular tasas de variación, al ofrecer datos en valores absolutos, referidos a las mismas empresas, del ejercicio actual y del anterior para cada ejercicio económico.
- Años disponibles. Varían según el país. Las actuales series difundidas en BACH comienzan en el año 2000.
- Disponibilidad y actualización de los datos anuales. La información provisional de cada año t es enviada por cada país en diciembre, con un desfase de 12 meses ($t + 12$). Los datos definitivos relativos al año t son enviados a finales de junio del año $t + 2$, con un desfase de 18 meses.
- Agregaciones de actividad. Existen 112 agregados de actividad. La clasificación sectorial se corresponde con la NACE Rev. 2, con detalle de hasta dos dígitos. Debido a su importancia a efectos del análisis, algunos países también suministran información de la agrupación que incluye los *holdings* no financieros y sedes centrales (epígrafes de la CNAE 6420 y 7010, respectivamente). La clasificación utilizada, adaptada a la CNAE 2009, se facilita en el capítulo 3 de este *Suplemento metodológico*. La distinta composición de las muestras nacionales, no estadísticas, introduce sesgos que deben ser considerados por los analistas de la base de datos. El Grupo de Trabajo BACH está llevando a cabo la actualización de su base de datos según la nueva versión de la

21 Los datos de Dinamarca (incorporados a BACH en 2018) se encuentran temporalmente no disponibles.

clasificación europea, NACE Rev.2.1 (cuya adaptación española corresponde con la CNAE-2025).

- **Tamaños de empresa.** Existen cuatro categorías de tamaños en la actual base de datos BACH, basadas en la cifra de negocios: a) pequeñas empresas, de menos de 10 millones de euros; b) medianas, a partir de 10 millones de euros y por debajo de 50 millones; c) pymes, de menos de 50 millones, y d) grandes empresas, de 50 millones de euros en adelante. Interesa destacar que España, para evitar errores de clasificación que surgen cuando se opta por un único criterio, ha decidido tomar como parámetro principal la cifra de negocios, aplicando además otros criterios de seguridad: el total de ingresos de la cuenta de pérdidas y ganancias y el total activo del balance.
- **Guía del usuario.** Describe el contenido de la base de datos e incorpora los cuestionarios de cada país y su tabla de paso a los estados contables BACH. Ofrece una referencia de armonización, para cada epígrafe de los estados contables BACH, a fin de que el usuario pueda estudiar el grado de homogeneización entre países. Su lectura es imprescindible para realizar comparaciones internacionales rigurosas. Esta base de datos ha mostrado, desde su creación, tanto el interés por disponer de datos de comparación entre países, obtenidos directamente de las empresas por medio de las centrales de balances, como la dificultad que comporta dicho trabajo, habida cuenta de los diferentes planes contables (formatos de presentación y normas de valoración) en los que se asienta la información de base, y ello a pesar de la existencia de un marco regulador común, las directivas europeas. Los trabajos de validación del proyecto BACH, para su uso en comparaciones internacionales, se llevan a cabo en el seno del Grupo de Trabajo BACH del CECB; los trabajos de homogeneización internacional han continuado durante los últimos años con la puesta en marcha de la nueva base de datos BACH, fusión de la anterior BACH y de ESD. Inicialmente, los trabajos se centraron en el estudio de las comparaciones internacionales de tendencias y de nivel. Se puso de manifiesto que, utilizando BACH, el análisis de tendencias se ajusta a la realidad para la mayoría de los países, mientras que se constató la dificultad de efectuar comparaciones de nivel, que deberían ser estudiadas con más profundidad. Las causas que dificultan la superación de estos problemas son, básicamente, de dos tipos:
 - 1 Diferencias en las fuentes estadísticas de las que se nutre la base de datos BACH, es decir, las bases de datos de cada central de balances. Por esta causa, se introducen sesgos que provienen de la diferente composición de las encuestas (sectores de actividad cubiertos, tamaños y naturaleza de las empresas) y de su representatividad, así como del nivel de detalles contables solicitados en ellas.
 - 2 Diferencias provenientes del propio entorno legal de cada país (contable y fiscal). Existe un grado diferente de aplicación de la IV Directiva. El amplio abanico de posibilidades que esta ofrece dificulta la comparabilidad.

Con el fin de superar estas limitaciones, el Grupo de Trabajo BACH revisó las tablas de paso entre cada esquema nacional y BACH, a fin de redactar una base metodológica para cada concepto contable entre los diferentes países. Esta guía del usuario, junto con unos cuadros sintéticos que detallan el contenido por país de los conceptos BACH, está disponible para los usuarios de la base de datos en el sitio web del Banco de Francia. Los dos problemas anteriormente citados, más el hecho de que en el seno del grupo de trabajo no siempre se haya llegado a un consenso acerca de la naturaleza de los cambios que se deben introducir para hacer la base de datos más homogénea, hacen que, finalmente, subsistan diferencias metodológicas entre los países informantes, que son cuantificables por medio de la guía BACH.

4.5 Dimensión regional de la Central de Balances (capítulo 6) y controles de calidad aplicados

El capítulo 6 facilita unas referencias regionales (por comunidad autónoma) de las que los analistas interesados pueden conocer mayores desgloses, por actividad productiva y provincias, mediante la herramienta BExplora Central de Balances Regional.

La incorporación de la dimensión regional en las publicaciones sobre la base de datos CBI requiere un control de calidad adicional debido a la mayor granularidad de los cruces de información presentados. Para ello, se realiza un análisis de representatividad por nodos de sector, tamaño y región (comunidad autónoma/provincia), eliminando aquellos nodos con menos de seis empresas. Además, en las variables económico-financieras presentadas a nivel regional se eliminan aquellos casos con valores superiores a determinados umbrales extremos en las tasas y ratios seleccionadas. Por último, tras este proceso, se somete la información a un proceso de detección de valores atípicos (*outliers*) mediante el método *box-plot*, eliminando aquellas observaciones con valores muy alejados del primer y tercer cuartil menos/más cuatro veces el rango intercuartílico. Este procedimiento se aplica para reducir el riesgo de difusión de valores anómalos en los nodos de información presentados a nivel regional.

5 Articulación contable y referencias metodológicas del anejo sobre grupos empresariales no financieros

Desde 2016, la monografía anual de la Central de Balances incorpora un anejo con información sobre los grupos empresariales no financieros. En la presente edición se ha considerado conveniente incluir en este *Suplemento metodológico* —dentro del capítulo 1, «Ámbito de los conceptos»— un desglose detallado de las rúbricas que aparecen en los cuadros del anejo de grupos —relativos a la cuenta de resultados, al estado de flujos de efectivo y al balance—, de forma similar a lo que ya se venía haciendo para los cuadros de los capítulos 2, 3 y 5 de la monografía, referidos a los estados financieros individuales.

Los estados financieros consolidados complementan la visión que ofrecen los estados financieros individuales, y aportan una imagen fiel de la actividad y de la situación patrimonial y financiera del grupo en su conjunto, incluyendo tanto la actividad de las filiales residentes como la de aquellas que desarrollan su actividad en terceros países. La información consolidada implica la eliminación de las operaciones intragrupo, de forma que únicamente queda recogida la actividad y la situación frente a terceros.

Los cuadros del anejo sobre grupos empresariales no financieros se elaboran a partir de las cuentas consolidadas recibidas de dos fuentes distintas: la Comisión Nacional del Mercado de Valores (CNMV) para los grupos cotizados (en adelante, «CBV») y la que surge de los depósitos obligatorios de cuentas anuales consolidadas en los Registros Mercantiles (denominada «CBR»).

Si bien ambas normas difieren en ciertos detalles, las Normas para Formulación de Cuentas Anuales Consolidadas (NOFCAC) están inspiradas en las NIIF y alineadas con ellas (por ejemplo, eliminan opciones que sí permiten las NIIF, para homogeneizar criterios). Esto facilita su combinación. En ocasiones, la información remitida a la CNMV (CBV) puede estar más desagregada o detallada en ciertos estados (por exigencias de la normativa de mercados) o incluir información segmentada por negocios/geografía en las memorias. En el Registro Mercantil (CBR), el detalle depende de lo que las empresas presenten en sus cuentas, que también suele ser bastante completo. La Central de Balances del Banco de España, para asegurar la comparabilidad, realiza ajustes e incorpora manualmente datos adicionales de las memorias de las cotizadas para alinearlos con los formatos de registro.

Los grupos cotizados (CBV) reportan a la CNMV por medio de formatos normalizados (anualmente, y a veces con más frecuencia) en XBRL bajo taxonomías IFRS específicas —históricamente, la Información Pública Periódica (IPP), y, más recientemente, el formato electrónico único europeo (ESEF)—. Los grupos disponibles en los Registros Mercantiles (CBR) depositan sus cuentas anuales generalmente en formato digital (a menudo también en XBRL si usan modelos oficiales) conforme al Plan General Contable consolidado vigente; el depósito es anual (no semestral) y suele realizarse en los meses posteriores al cierre del ejercicio (normalmente antes de julio del año siguiente). En los grupos procedentes de la IPP de la

CNMV, que es la fuente de datos de la CBV, se hace una carga manual adicional de datos procedentes de las memorias de estas empresas, con el objetivo de contar con una información más completa para el análisis, homogeneizarla con la base CBR y contribuir a la base de datos de grupos cotizados europeos ERICA. No obstante, esta situación ha cambiado con la aplicación de la Directiva 2013/50/UE, que obliga a los emisores con valores admitidos a negociación en mercados regulados europeos a elaborar todos los informes financieros anuales de acuerdo con un formato electrónico único (ESEF). Aunque inicialmente esta norma entraba en vigor en enero de 2021, la Unión Europea (UE) permitió que se demorara un año más en los países que así lo decidieran; este fue el caso del regulador español, la CNMV, por lo que la IPP requerida actualmente quedó complementada por este nuevo formato a partir del 1 de enero de 2022, si bien las empresas pudieron aplicarla desde 2021, utilizando ambos formatos (debieron seguir utilizando el formato IPP igualmente). La Central de Balances ha realizado un trabajo de mapeo que facilita la carga de las etiquetas XBRL solicitadas en el formato ESEF, tanto en el formato CBV (el utilizado por la Central de Balances en su base de datos nacional) como en el formato ERICA, que es la base de datos europea de grupos no financieros cotizados a la que también contribuye el Banco de España. Los trabajos relativos al formato ERICA ya han concluido y están operativos. Para la carga en formato CBV de los datos del ejercicio 2024 se ha seguido utilizando el formato IPP, toda vez que la CNMV sigue requiriendo a los grupos españoles la preparación de sus estados contables siguiendo el formato IPP, cuya carga es homogénea: las etiquetas XBRL del formato IPP son únicas, mientras que las del formato ESEF son múltiples, lo que dificulta la comparación entre empresas; de este modo, en tanto siga existiendo el formato IPP, se le dará preferencia.

A pesar de sus diferencias de origen, ambos conjuntos de datos (CBV y CBR) proporcionan esencialmente la misma clase de información: estados financieros consolidados completos (balance de situación, cuenta de pérdidas y ganancias, estado de flujos de efectivo, estado de cambios en patrimonio neto y memoria) de grupos de empresas no financieras. Tanto en la CBV como en la CBR:

- Cada conjunto reporta la situación financiera y los resultados del grupo en global, eliminando operaciones internas y reflejando la suma de actividades de todas las entidades del perímetro de consolidación.
- Se incluyen variables y ratios financieras similares (endeudamiento, rentabilidad, etc.), calculables a partir de las cuentas consolidadas.
- Cubren un horizonte temporal amplio: la Central de Balances dispone de datos históricos desde 1984, aunque la integración de grupos consolidados (CBC) es más reciente; las bases CBV y CBR ofrecen series anuales comparables para los últimos años (en la actualidad, desde 2010 en adelante para microdatos de grupos).
- Ambas fuentes se limitan al sector no financiero (industria, comercio, servicios, construcción...); los grupos del sector financiero no están incluidos en estas bases de la Central de Balances.

- Los datos de ambas bases son tratados con fines estadísticos y se agregan y analizan de forma conjunta en la CBC para producir estadísticas como las de la publicación anual *Resultados anuales de las empresas no financieras*, del Banco de España, que incluye este anejo específico sobre grupos consolidados.

En resumen, la CBV y la CBR constituyen dos vías distintas de obtención de la misma clase de información (cuentas consolidadas de grupos). Esta dualidad asegura que el Banco de España tenga cobertura amplia del universo de grupos empresariales en España, combinando grandes compañías públicas y conglomerados privados. Este proceso de integración requiere varias consideraciones:

- Homogeneización contable: dado que las cotizadas reportan con NIIF, y muchas no cotizadas, con normas españolas, se realiza un esfuerzo de armonización. Afortunadamente, las NOFCAC españolas están inspiradas en las NIIF y adaptadas siguiendo la estrategia de eliminar alternativas posibles. Así, las diferencias estructurales se reducen. El equipo de la Central de Balances aplica correspondencias entre cuentas NIIF y PGC consolidado, asegurando que partidas equivalentes se traten de la misma manera. En casos donde hay desacoples temporales (por ejemplo, cuando entra en vigor una nueva NIIF que todavía no ha sido incorporada a la norma española), se hacen ajustes para que el impacto sea equilibrado. En definitiva, se transforman y estandarizan los datos de la CBV y la CBR para que sean integrables en la misma base consolidada.
- Carga y verificación de datos: la Central de Balances no opera únicamente con cargas y procesos automáticos; también hay una capa de revisión experta. La carga manual de ciertos datos de cotizadas se verifica con la correspondencia entre los estados financieros y las memorias, y se corrigen posibles faltas de coherencia entre los datos. Asimismo, se comparan las series de años para cada grupo y se investigan variaciones anómalas que pudieran deberse a cambios de perímetro o errores de origen, aplicando notas aclaratorias o ajustes cuando es necesario. Todo ello redundará en datos consolidados coherentes en el tiempo y entre grupos. En particular, para los grupos cotizados (CBV), además de importar los estados financieros que presentan las empresas a la CNMV (los cuales siguen el formato XBRL estándar IPP), el Banco de España realiza una carga manual adicional de información procedente de las memorias y notas de los informes anuales de esos grupos, así como una depuración experta de los datos. Esto se hace para completar ciertos datos y garantizar la comparabilidad con la CBR. Por ejemplo, puede que en la información enviada a la CNMV falten algunos desgloses o detalles que sí se incluyen en las cuentas depositadas en el registro; al incorporar esos campos manualmente, se está seguro de tener en la CBC los datos más completos posibles.
- Identificación única de grupos y eliminación de duplicados: un paso crítico es garantizar que cada grupo empresarial y sus subgrupos aparezcan solo una vez en la base CBC,

aun cuando sus datos puedan llegar por más de una vía. Dado el complejo entramado empresarial, a veces ocurre que un mismo grupo o subgrupo figura tanto en la CBR como en la CBV. Ejemplos típicos:

- Un grupo no cotizado que forma parte de un grupo superior cotizado. Por ejemplo, una gran corporación cotizada puede tener dentro de su perímetro de consolidación una *subholding* no cotizada que a su vez consolida un subconjunto del grupo. Es posible que esa *subholding* deba depositar cuentas consolidadas en el Registro Mercantil (CBR) y que, al mismo tiempo, la matriz cotizada reporte todo el grupo a la CNMV (CBV). Si no se procesa, habría duplicación (el subgrupo aparecería como si fuera independiente y también dentro del grupo mayor). La Central de Balances detecta estos casos y elimina el subgrupo independiente para que *solo el grupo matriz* figure en la CBC. De hecho, se documenta que esto ha ocurrido en unas cien ocasiones en la base, en su mayoría subgrupos no cotizados que forman parte de grupos cotizados superiores.
- El caso inverso, aunque menos frecuente, también puede ocurrir: un grupo cotizado español que a su vez está controlado por un grupo superior (por ejemplo, extranjero). En España, la ley permite dispensar de consolidar a una submatriz si su matriz última extranjera de la UE ya consolida todo el conjunto. En estos casos, la submatriz puede optar por depositar en España las cuentas consolidadas de su grupo superior en vez de elaborar cuantas propias. Esta situación compleja se refleja en la CBR y podría llevar a duplicar la información del grupo internacional si no se tratase: por ello, la Central de Balances identifica que ese grupo cotizado en realidad forma parte de uno mayor y lo excluye como entrada independiente en la CBC, para no contar dos veces el mismo conglomerado global. En la práctica, significa que alguna sociedad cotizada española controlada por otra empresa no aparece como grupo separado en las estadísticas de la CBC, ya que sus datos están integrados en un grupo mayor.
- Para hacer posible esta identificación única, el Banco de España mantiene un directorio de grupos empresariales donde relaciona cada empresa con su última matriz conocida. De este modo, evita cualquier duplicidad en los datos agregados y se asegura la integridad de la base CBC: cada grupo empresarial aparece solo una vez, con todos sus datos consolidados completos y sin duplicidades.
- Unificación y conformación de la base CBC: tras normalizar la contabilidad y depurar solapamientos, la Central de Balances integra los datos en una única base. A cada grupo se le asigna un identificador, y se almacenan sus estados financieros consolidados, junto con una serie de metadatos (sector de actividad CNAE, tamaño, si es cotizado o no, etc.). Se distingue el origen de los datos (si provienen de la CBV o la CBR); en el resultado final de la CBC, esta distinción es transparente para los usuarios del dato, puesto que la información ya está armonizada.

5.1 Aspectos metodológicos más relevantes

La pregunta que cabe hacerse es si esta estadística permite conocer, de manera aislada, el crecimiento orgánico de la actividad de los grupos empresariales españoles. La respuesta también es negativa y deriva de las características propias de las cuentas consolidadas. Los analistas deben realizar el análisis de los datos consolidados (en especial, el de la evolución entre dos años consecutivos de las variables recogidas en las cuentas de resultados y en los balances empresariales) considerando las siguientes características de la información consolidada, que pueden dificultar este tipo de estudios:

- a) Las variaciones del perímetro de consolidación (empresas que forman parte de los estados financieros consolidados en los dos años recogidos en las cuentas), así como reorganizaciones de la estructura interna (fusiones, escisiones o liquidaciones), por nuevas adquisiciones o por ventas de empresas dependientes, multigrupo o asociadas, afectan a la comparabilidad entre dos años consecutivos. Los crecimientos derivados de operaciones corporativas de esta naturaleza no aparecen aislados en las cuentas consolidadas de las variaciones por el crecimiento orgánico intrínseco de las empresas. En cualquier caso, se considera que el análisis que ofrece el agregado de los grupos multinacionales españoles se beneficia de la imagen que ofrecen los perímetros de consolidación completos, motivo por el que no se excluyen en los agregados los grupos cuyos perímetros cambian con intensidad en el ejercicio. Los datos agregados que se recogen en esta estadística se han visto afectados por estos cambios en los perímetros en la serie histórica; sin embargo, como se ofrecen las estadísticas a doble columna (año actual y anterior), el análisis de dos años consecutivos es comparable, ya que estas cifras incorporan las reexpresiones reportadas por los grupos para normalizar y eliminar el ajuste de cambio de perímetro.
- b) Los subgrupos españoles que consolidan en un grupo superior de la UE se pueden acoger a la dispensa de la obligación de consolidar a escala de subgrupo y pueden depositar en España las cuentas consolidadas de ese grupo superior, como ya se ha comentado antes. Los datos facilitados en este anejo excluyen las cuentas globales de grupos internacionales cuya matriz no es una empresa española.
- c) Hay entradas y salidas de grupos en bolsa. En la CBC, los datos no se ven alterados por este motivo (dado que los grupos se mueven entre sus dos bases de datos), pero sí en las series de datos de los grupos cotizados, por un lado, y de los no cotizados, por otro.
- d) Cambios en la fecha de cierre. Algún grupo grande ha cambiado su fecha de cierre entre dos años consecutivos, lo que ha imposibilitado su incorporación a los datos de este anejo en el año del cambio. De lo contrario, se habrían comparado los gastos y los ingresos de un período de doce meses con los de un período de tiempo menor, de tres, seis o nueve meses, por ejemplo, distorsionando de manera espuria el análisis. Se ha evitado, por tanto, introducir datos de la cuenta de pérdidas y ganancias relativos a períodos totalmente incompatibles.

- e) Cuando una parte del grupo va a ser vendida, antes de esta salida, y en aplicación de los estándares contables, se reclasifican la totalidad de los ingresos y los gastos del área de negocio afectada en una única línea de la cuenta de pérdidas y ganancias, denominada «Resultado del ejercicio procedente de operaciones interrumpidas neto de impuestos». En la Central de Balances se ha hecho un trabajo adicional en los grupos cotizados que presentaban importes en esta línea, detallando cada uno de esos ingresos y gastos por su naturaleza y adscribiéndolos en la cuenta de pérdidas y ganancias de este anejo a la partida correspondiente, con el fin de permitir la comparación entre ejercicios.
- f) Los cuadros de este anejo detallan la información para siete sectores de actividad. Hay grupos empresariales muy diversificados, especialmente en el sector de la construcción (si bien su impacto cuantitativo no es sustancial)²², lo que motiva que la actividad mayoritaria del grupo en su conjunto pueda cambiar de un año a otro. En la Central de Balances, con el fin de evitar una volatilidad innecesaria, se ha tomado la decisión de que los cambios de actividad de los grupos solo se consideren cuando permanezcan al menos dos años en la nueva actividad, para confirmar que el cambio tiene visos de permanencia.
- g) En caso de cambios normativos o de la entrada en vigor de una nueva norma contable (como las nuevas normas NIIF/IFRS que se emiten periódicamente), una modificación en los criterios de consolidación o un cambio en la forma de valorar activos o pasivos deben ser reportados por los grupos empresariales adaptando sus estados financieros al nuevo marco. Sin embargo, en la práctica contable, esta adaptación suele aplicarse solo al ejercicio corriente y, como máximo, al ejercicio inmediatamente anterior. Es decir, el grupo reexpresa los datos del año anterior para facilitar la comparabilidad, pero no ajusta retroactivamente toda la serie histórica, lo que afecta a la serie histórica del grupo. Adicionalmente, también puede haber cambios en los métodos de consolidación que se emplean para formular las cuentas consolidadas (integración global, integración proporcional²³ o puesta en equivalencia) en función de las inversiones y las disminuciones en la participación de las sociedades incluidas en el perímetro de la consolidación y en el método o procedimiento aplicable para consolidar. Así, por ejemplo, la deuda de una empresa asociada/subordinada no estará incorporada en los datos del grupo si el método empleado es el de puesta en equivalencia, pero sí lo estará si el método elegido es el de integración global. Los analistas, que estudian la evolución de los grupos empresariales a lo largo del tiempo, deben tener en cuenta el impacto generado por los cambios normativos referidos.

²² No obstante, el fenómeno de la diversificación es bastante reducido, al menos en los grupos no financieros cotizados, como se puede comprobar en el cuadro 2.15 del anejo sobre grupos empresariales de la publicación principal. Para los grupos no cotizados no se dispone de información sobre el grado de diversificación.

²³ Actualmente, este método solo tiene vigencia en la normativa española NOFCAC, y no en las NIIF.

Recuadro 1

MUESTRA DE EMPRESAS DE LA CENTRAL DE BALANCES Y LÍMITES DE LA INFORMACIÓN CONTABLE

Las bases de datos creadas por la Central de Balances a partir de la información contable generada por las empresas presentan algunos límites, inherentes a la fuente de información utilizada y bien conocidos por los usuarios. Algunos son subsanados en el proceso de depuración y homogeneización de datos, mediante la realización de ajustes para que, por ejemplo, se dé un tratamiento homogéneo a los sectores que tienen particularidades contables, lo que permite integrar sus datos y analizarlos junto con el resto de las empresas, o para aproximar al valor de mercado los activos inmovilizados materiales, lo que se precisa para el análisis de la rentabilidad y del endeudamiento (capítulo 2 de la monografía anual de la Central de Balances) y para el análisis económico general (capítulo 3). Este recuadro informa de cuatro de los límites que persisten y evalúa su incidencia real en la muestra, que, como se verá, en la práctica es poco apreciable, ya que en unos casos sus efectos son fáciles de reconocer y de asumir, y en otros están muy localizados.

Las limitaciones consisten en que para algunas empresas:

- El año económico no coincide con el natural (es decir, la fecha de cierre es distinta del 31 de diciembre).
- Su actividad tiene una localización múltiple, con distintos grados de concentración territorial (lo que afecta al análisis regional a partir de datos contables; este no es realizado por la Central de Balances, pero sí por usuarios de su información).

- Desarrollan múltiples actividades, pero, a efectos de agregación, deben clasificarse en una principal, lo que introduce un factor de heterogeneidad en las comparaciones.
- Su contabilidad de base carece de algunos detalles y difieren en la forma en que recopilan la información.

El motivo de estas limitaciones es que las cuentas anuales son únicas y no admiten fraccionamiento por actividad, territorio o ámbito temporal, ni tampoco la ausencia de determinados elementos de información necesarios para la elaboración de estadísticas.

**Año económico distinto del año natural
(fecha de cierre diferente del 31 de diciembre)**

Lo habitual es que el ejercicio económico de la empresa coincida con el año natural y las cuentas se cierren el 31 de diciembre. No obstante, en un 0,8% de los casos los ejercicios económicos de las empresas no coinciden con el año natural (véase cuadro 1), porque se adaptan a las exigencias derivadas de la actividad que realizan (por ejemplo, grandes almacenes, en los que un cierre contable a 31 de diciembre coincidiría con una punta de trabajo). En las bases de datos se asigna un año *n* a todas las empresas cuya fecha de cierre esté comprendida entre el 1 de julio del año *n* y el 30 de junio del año *n* + 1. En términos de valor añadido, la incidencia de este factor en el agregado total representa en torno al 7 % del valor añadido bruto (VAB) y se concentra en las empresas de comercio, por las razones expuestas (véase cuadro 1).

Cuadro 1
Empresas con fecha de cierre de cuentas distinta del 31 de diciembre
Ejercicio 2023

| | Cierre en el I TR | | Cierre en el II TR | | Cierre en el III TR | | Cierre en el IV TR (a) | |
|------------------------------|-------------------|------------|--------------------|------------|---------------------|------------|------------------------|------------|
| | % n.º de empresas | % VAB (b) | % n.º de empresas | % VAB (b) | % n.º de empresas | % VAB (b) | % n.º de empresas | % VAB (b) |
| Total | 0,1 | 3,2 | 0,2 | 0,6 | 0,4 | 2,6 | 0,2 | 0,9 |
| Por actividades, destacan: | | | | | | | | |
| Industria manufacturera | 0,1 | 1,1 | 0,2 | 0,5 | 0,4 | 2,2 | 0,1 | 1,2 |
| Comercio y reparaciones | 0,2 | 9,7 | 0,2 | 0,9 | 0,4 | 3,4 | 0,1 | 1,9 |
| Información y comunicaciones | 0,3 | 8,0 | 0,2 | 0,5 | 0,3 | 4,6 | 0,2 | 0,6 |

FUENTES: Registros Mercantiles y Banco de España.

a Distinto del 31 de diciembre.

b Porcentaje del VAB de las empresas afectadas respecto del total del agregado.

Recuadro 1

MUESTRA DE EMPRESAS DE LA CENTRAL DE BALANCES Y LÍMITES DE LA INFORMACIÓN CONTABLE (cont.)
Concentración territorial de las empresas que colaboran con la CBA

La Central de Balances clasifica las empresas por la provincia y la comunidad autónoma donde radica su domicilio social. Este criterio introduce sesgos cuando se pretende realizar estudios de ámbito regional, fundamentalmente como consecuencia del elevado número de empresas con domicilio en Madrid y Barcelona, sobre lo que también se llama la atención en el capítulo 1 de la publicación. Para delimitar su importancia y facilitar otra aproximación en estos estudios, la Central de Balances, en su cuestionario de la Central de Balances Anual (CBA)¹, solicita a las empresas de tamaño mediano y grande una información complementaria sobre distribución de la masa salarial por comunidades autónomas. A partir de esa información, se observa que hay un 32,8 % de empresas con establecimientos en varias comunidades autónomas, si bien en el 75,5 % de las empresas una gran parte de su actividad (60 %) se concentra en una única comunidad autónoma (véase cuadro 2).

Empresas con actividad diversificada o múltiple

Como se explica en la «Nota metodológica», en la base de datos CBA las empresas se agregan según su «actividad principal», es decir, sin tener en cuenta sus actividades secundarias, en las que se pueden obtener bienes y servicios muy distintos de los producidos por la actividad principal. De esta forma, la rama X solo agrupa las empresas cuya actividad principal es precisamente X, pero no aquellas para las que X es una actividad secundaria; con ello, los agregados de actividad creados a partir de información contable no son directamente comparables con las ramas de actividad de la Contabilidad Nacional. La información complementaria solicitada por la Central de Balances permite elaborar una aproximación a la distribución por actividades de la cifra de negocios y, por tanto, al grado de concentración de las empresas españolas en la producción (véase cuadro 3). Se observa que el impacto de este factor es reducido, posiblemente porque las empresas que se diversifican lo hacen, en muchos casos, mediante la creación de una filial, que

Cuadro 2

Grado de concentración territorial de la fuente CBA. 2023

Porcentaje de empresas con actividad (a) concentrada en una sola comunidad autónoma

| % | 100 % en una comunidad autónoma | Al menos el 90 % en una comunidad autónoma | Al menos el 60 % en una comunidad autónoma |
|-------------------|---------------------------------|--|--|
| Total de empresas | 67,2 | 70,1 | 75,5 |

FUENTE: Banco de España.

a Existencia de establecimientos, medida indirectamente por la distribución de la masa salarial por comunidades autónomas.

Cuadro 3

Grado de diversificación de la actividad productiva de las empresas que colaboran con la CBA. 2023

| % | 100 % en una agrupación | Al menos el 90 % en una agrupación | Al menos el 60 % en una agrupación |
|----------------------------|-------------------------|------------------------------------|------------------------------------|
| Total | 92,2 | 93,7 | 95,8 |
| Por actividades, destacan: | | | |
| Energía eléctrica | 94,3 | 94,3 | 97,7 |
| Industria manufacturera | 95,2 | 97,2 | 99,3 |
| Comercio y reparaciones | 94,1 | 95,9 | 98,5 |

FUENTE: Banco de España.

¹ El cuestionario del depósito de cuentas anuales (CBB) no dispone de esta información.

Recuadro 1

MUESTRA DE EMPRESAS DE LA CENTRAL DE BALANCES Y LÍMITES DE LA INFORMACIÓN CONTABLE (cont.)

pasa a tener con ello contabilidad completa independiente. Por su parte, el cuestionario CBB solo solicita información de la actividad principal, por lo que la información sobre diversificación que se muestra a continuación se obtiene exclusivamente de los cuestionarios CBA.

Detalles de información no disponibles en la contabilidad de base

En la monografía anual que suplementa este documento se unifican y agregan por primera vez los datos procedentes de CBA y CBB. Ambas fuentes tienen un núcleo común de información, pero existe un relevante número de detalles que no se encuentran en los formatos oficiales de depósito y que son solicitados en la encuesta voluntaria CBA. Unificar ambas informaciones ha conllevado incluir algunos detalles «sin clasificar», o bien realizar estimaciones *ad hoc*. Sobre

unos y otros informa la «Nota metodológica» de la monografía anual; además, en el capítulo titulado «Ámbito de los conceptos» de este *Suplemento metodológico* se ofrece el detalle de cómo se llega a cada concepto y de los diversos estados contables que se presentan en esta monografía (cuenta de resultados y balances) a partir de los dos cuestionarios (en sus dos formatos, normal y reducido), y se indican (en cursiva) los detalles en los que ha sido necesario aplicar alguna estimación. Como norma general, las estimaciones se consiguen al aplicar estructuras obtenidas a partir de la información contenida en las respuestas a los cuestionarios CBA a las partidas equivalentes del cuestionario normalizado del depósito de cuentas. Estos porcentajes de estimación se estratifican y se aplican teniendo en consideración factores como el tamaño de la empresa y su sector de actividad.

AMBITO LOS CONCEPTOS
RÚBRICAS QUE DETERMINAN LOS CONCEPTOS DEL CAPÍTULO 5

Balance

CUADRO 1.9

Página 1

Millones de euros

| | AÑO | TOTAL | CBA | | CBB / RM | |
|---|------------------------|-----------|-----------|----------|----------|-----------|
| | 2023 | CBA + CBB | NORMAL | REDUCIDO | NORMAL | ABREVIADO |
| | Número de empresas (a) | 638.957 | 2.918 | 7.936 | 12.344 | 615.759 |
| ACTIVO | | 1.936.618 | 1.050.559 | 60.713 | 184.698 | 640.648 |
| I. ACTIVO NO CORRIENTE | | 1.091.832 | 638.018 | 27.748 | 72.821 | 353.246 |
| 1. Material | | 638.475 | 338.014 | 16.028 | 45.279 | 239.154 |
| 1. Inmovilizado material | | 536.089 | 313.603 | 13.399 | 41.118 | 167.968 |
| 2. Inversiones inmobiliarias | | 102.386 | 24.411 | 2.629 | 4.161 | 71.186 |
| 2. Financiero | | 330.768 | 205.614 | 8.991 | 20.200 | 95.964 |
| 1. Instrumentos de patrimonio en empresas del grupo y asociadas | | 183.046 | 146.357 | 3.139 | 9.522 | 24.028 |
| 2. Otras inversiones financieras a largo plazo | | 147.722 | 59.257 | 5.852 | 10.678 | 71.936 |
| 3. Intangible y otros activos no corrientes | | 122.590 | 94.390 | 2.729 | 7.342 | 18.128 |
| 1. Inmovilizado intangible | | 73.807 | 58.008 | 1.787 | 4.351 | 9.660 |
| 2. Activos por impuesto diferido | | 48.783 | 36.382 | 942 | 2.991 | 8.468 |
| II. ACTIVO CORRIENTE | | 844.786 | 412.541 | 32.966 | 111.877 | 287.402 |
| 1. Existencias | | 204.022 | 91.456 | 8.347 | 31.275 | 72.945 |

Recuadro 2

RATIOS DE RENTABILIDAD, COSTE FINANCIERO Y ENDEUDAMIENTO

Las ratios de rentabilidad y coste de financiación de las empresas y la diferencia entre ambas (rentabilidad – coste financiero) se utilizan en los análisis realizados por el Banco de España como indicador de la situación de los negocios empresariales y complementan al de los condicionantes de la inversión. Este análisis de ratios se completa con el nivel y la evolución del endeudamiento, para los que, según los fines del análisis, existen varias alternativas de cálculo.

Ratios que definen la diferencia entre rentabilidad y coste financiero

El cálculo de estas ratios se efectúa por medio de las variables que se muestran en el esquema 1, donde:

$$AN + \text{Ajuste de precios} = PN + \text{Ajuste de precios} + RAC = PR$$

Ajuste de precios: ajuste que se introduce en el valor contable del inmovilizado material, para corregir el efecto de la inflación, mediante la aplicación de índices de precios diferenciados por tipo de inmovilizado.

R.1 = Rentabilidad ordinaria del activo neto.

R.2 = Gastos financieros sobre recursos ajenos con coste (coste de la financiación).

R.3 = Rentabilidad ordinaria de los recursos propios.

Las ratios R.1-R.3 se definen según las siguientes relaciones:

$$R.1 = \frac{RON + GF}{AN + \text{Ajuste}} = \frac{RON + GF}{PR} = \frac{RON}{PR} + \frac{GF}{PR} \quad [1]$$

$$R.2 = \frac{GF}{RAC} \quad [2]$$

$$R.3 = \frac{RON}{PN + \text{Ajuste}} \quad [3]$$

Si, para determinar las relaciones entre estas tres ratios, se multiplica el primer término de [1] por $(PN + \text{Ajuste}) / (PN + \text{Ajuste})$ y el segundo por RAC / RAC , se obtiene que:

$$R.1 = R.3 \times \frac{PN + \text{Ajuste}}{PR} + R.2 \times \frac{RAC}{PR} \quad [4]$$

Y finalmente:

$$R.3 = R.1 + (R.1 - R.2) \times \frac{RAC}{PN + \text{Ajuste de precios}} \quad [5]$$

Esquema 1

Ratios de rentabilidad, coste financiero y endeudamiento



FUENTE: Banco de España.

Recuadro 2

RATIOS DE RENTABILIDAD, COSTE FINANCIERO Y ENDEUDAMIENTO (cont.)
Diferencia entre rentabilidad y coste financiero (R.1 – R.2)

| | |
|---|---------------------|
| Si $R.1 > R.2$, entonces $R.3 > R.1 =$ | Diferencia positiva |
| Si $R.1 < R.2$, entonces $R.3 < R.1 =$ | Diferencia negativa |

En la ecuación [5] se recoge la relación entre R.1 y R.3. La rentabilidad percibida por los socios (R.3) es mayor (menor) que la rentabilidad generada por los activos (R.1) si la expresión

$$R.4 = (R.1 - R.2) \quad [6]$$

es mayor (menor) que cero. Evidentemente, la cuantía del mayor valor de R.3 respecto de R.1 viene dada por la relación

$$\frac{RAC}{PN + Ajuste}$$

Mediciones alternativas para la ratio de endeudamiento

La literatura anglosajona y algunos analistas denominan *leverage* (apalancamiento) a la relación RAC / PN (con o sin ajuste) de la ecuación [5], que es una medición del endeudamiento que, además, permite, por una parte, relacionar R.1, R.2 y R.3 y, por otra, reflejar, como se ha señalado más arriba, que, si la rentabilidad ordinaria del activo (R.1) es mayor que el coste de la financiación (R.2), la rentabilidad ordinaria de los recursos propios (R.3) será tanto mayor que la rentabilidad ordinaria del activo (R.1) cuanto mayor sea el nivel de endeudamiento de las empresas.

Por otra parte, muchos analistas utilizan como medida del endeudamiento la ratio (R.5), definida como:

$$R.5 = \frac{RAC}{PR} \quad [7]$$

La ratio de la ecuación [7] se ha obtenido como cociente entre los recursos ajenos con coste y el total del pasivo remunerado, si bien, al margen de la posibilidad de medir este último con ajuste de precios (lo que equivale a decir «a precios corrientes») o sin ajuste de precios (a valores contables), admite algunas variantes en su forma de cálculo en función del tipo de análisis que se quiera realizar. Así, R.5, al igual que las ratios R.1-R.4, se puede calcular con saldos medios (obtenidos a partir de dos balances consecutivos comparables, es decir, referidos al mismo agregado de empresas). También se puede calcular considerando los saldos finales, igualmente con la alternativa de valorar el pasivo remunerado a valores contables y a valores ajustados a precios corrientes, como se hace en el cuadro 2.8 de la monografía anual, donde se difunde esta ratio tanto a valores

contables como a precios corrientes. Aquí se ha denominado E.1 a la medición alternativa de R.5 considerando saldos finales y precios corrientes, que se publica en el cuadro 2.20.1 con un amplio detalle por agrupaciones de actividad, tamaño y naturaleza, y E.1' a la medición alternativa a R.5 considerando saldos finales y valores contables, que se recoge en el cuadro 2.7.2. La ratio E.1 y su complementaria, la E.1', permiten analizar el endeudamiento desde un punto de vista patrimonial, es decir, comparando su nivel con el total de los pasivos (excluidos los que no tienen coste explícito) en un momento determinado.

Además de las ratios de endeudamiento a las que se viene haciendo referencia, la Central de Balances difunde otra ratio de endeudamiento (en el cuadro 2.20.2), denominada E.2. Dicha ratio, que se define como el cociente entre los recursos ajenos con coste y el resultado económico bruto más los ingresos financieros (RAC / REB + IF), y también se refiere a saldos a fin de período, tiene dos peculiaridades. Por un lado, se han eliminado de los recursos ajenos con coste que figuran en el numerador las deudas cruzadas entre empresas del grupo que colaboran con la Central de Balances. Por otro lado, el agregado que figura en el denominador es el resultado económico bruto más los ingresos financieros ajustados (consolidados), en lugar de los recursos remunerados, para poner en evidencia la capacidad de las empresas de generar rentas, parte de las cuales se han de dedicar a hacer frente a las deudas.

El ajuste (consolidación) que elimina las deudas cruzadas entre empresas del grupo es obligado si se quiere evitar la distorsión que se introduciría al considerar dos veces la deuda de los grandes grupos multinacionales españoles; a saber: una en el balance de los *holdings* y las sociedades interpuestas para captar financiación externa y otra en el balance de la empresa matriz que recibe estos fondos para llevar a cabo sus inversiones. De forma coherente con los cambios efectuados en el numerador de la ratio, en el denominador también se deducen de los ingresos financieros los dividendos recibidos de empresas que colaboran con la Central de Balances, así como los ingresos financieros recibidos por créditos concedidos a empresas colaboradoras.

Estas ratios, junto con las de cobertura de intereses, liquidez y entrada en causa legal de disolución, forman parte de las que el Banco de España utiliza para estudiar la posición financiera de las sociedades no financieras, que por su interés se publican también en la monografía anual, en los cuadros 2.20, «Ratios de posición financiera». Adicionalmente, en el epígrafe 8 del índice temático de la monografía anual, que se publica en el [sitio web](#) del Banco de España bajo el título «Situación financiera y riesgos de inviabilidad por actividad y tamaño», pueden consultarse los cuadros de la monografía relacionados con este tema.

Recuadro 3

METODOLOGÍA EMPLEADA PARA CALCULAR EL VALOR DE MERCADO DE LOS BALANCES DE LAS EMPRESAS NO FINANCIERAS

La publicación a la que este texto sirve de suplemento presenta los resultados de la estimación efectuada por la Central de Balances de los saldos de balance de las empresas a precios de mercado. En la estimación se ha partido de la información contable de las empresas para

calcular las citadas valoraciones en el ámbito del capítulo 2, «Análisis empresarial», en cuanto a las rentabilidades a precios corrientes, y en el ámbito del capítulo 3, «Análisis económico general», basado en el Sistema de Cuentas Nacionales (SCN 2008 y SEC 2010).

Esquema 1

Estimación de los valores de mercado de los balances de las empresas no financieras

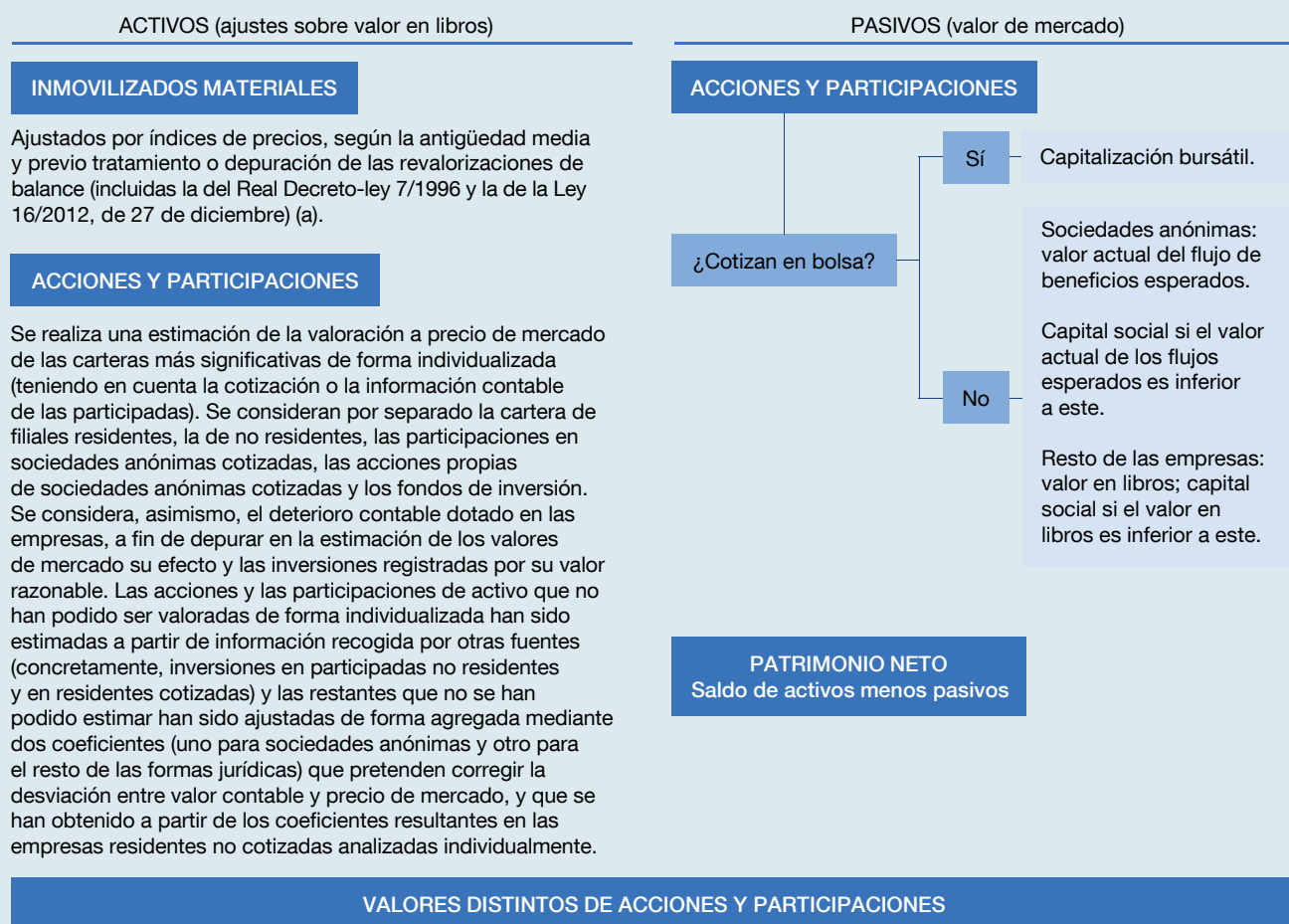

Ajustada la inversión/financiación a largo plazo en función del coeficiente de revalorización de los saldos vivos de emisiones de valores distintos de acciones a largo plazo, ya explicadas en la «Nota metodológica».

FUENTES: Registros Mercantiles y Banco de España.

a Valoración a precios de mercado (precios corrientes) del inmovilizado material (aproximación del valor actualizado).

Hipótesis:

- Revalorización de 1983: valor de mercado = valor en libros.
- Las empresas amortizan linealmente.

Cálculos por empresa (para las empresas colaboradoras con la CBA):

- 1 Antigüedad media de los inmovilizados.
- 2 Eliminación de los efectos contables de las actualizaciones de balances en el mismo año y sucesivos.
- 3 Actualización según índices de precios diferenciados, para construcciones y resto del inmovilizado material; tratamiento diferenciado para determinados sectores de actividad.
- 4 Revisión individualizada de las empresas con inmovilizado material superior a 200 millones de euros y, si procede, ajuste manual.
- 5 Aplicación de estimadores, obtenidos de las empresas de la fuente CBA, a los agregados de empresas de la fuente CBB.

Recuadro 3

METODOLOGÍA EMPLEADA PARA CALCULAR EL VALOR DE MERCADO DE LOS BALANCES DE LAS EMPRESAS NO FINANCIERAS (cont.)

Solo se han calculado ajustes a precios corrientes para los activos no financieros más influidos por la inflación; es decir, para el inmovilizado material (que incluye también las inversiones inmobiliarias y los derechos sobre bienes en arrendamiento financiero o *leasing*); para los activos financieros y pasivos más afectados por los cambios en el valor de las empresas (es decir, para las acciones y las participaciones y para los valores distintos de acciones y participaciones, en aquellos casos en los que las empresas no las han registrado por

su valor razonable), y, como consecuencia de ambos ajustes, para el patrimonio neto.

Este recuadro presenta: a) un esquema simplificado de los ajustes introducidos, que se desarrolla con mayor detalle en el epígrafe 4.2.c de esta «Nota metodológica», y b) dos gráficos que facilitan la comparación del valor en libros y del valor de mercado (estimado para cada empresa de la base de datos y, posteriormente, agregado), tanto del inmovilizado material como de las acciones y las participaciones del pasivo.

Gráfico 1
Inmovilizado material, valor en libros y estimación del valor a precios corrientes (a)



Gráfico 2
Acciones y participaciones del pasivo, valor en libros y estimación



FUENTES: Registros Mercantiles y Banco de España.

a Datos del total de empresas disponibles en cada base. Los correspondientes a la base de datos de 2024 son de avance y se refieren a 656.608 empresas.

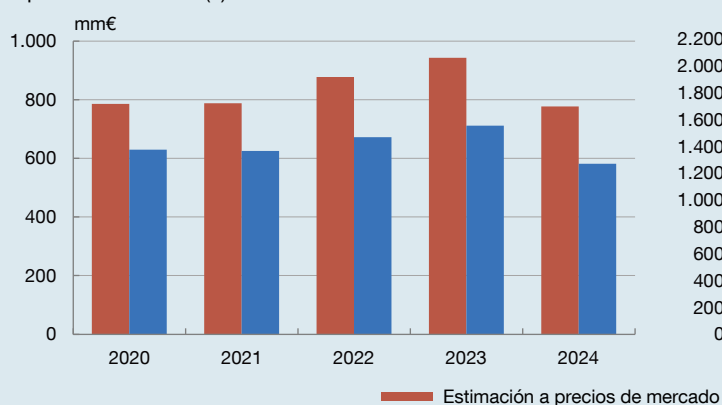
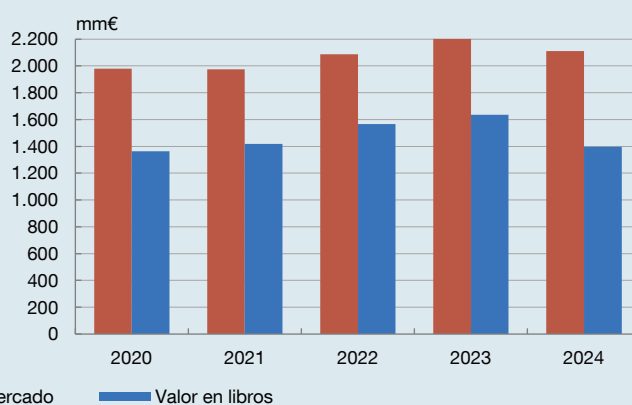
Recuadro 4

TASA DE DESCUENTO APLICADA A LA VALORACIÓN A PRECIOS DE MERCADO DE LAS ACCIONES NO COTIZADAS

La «Nota metodológica» de la publicación principal y la de este Suplemento informan en detalle del proceso de elaboración de los cuadros del capítulo 3, en los que se presentan las cuentas de las empresas según el esquema conceptual de la Contabilidad Nacional. En esos textos se facilitan las pautas empleadas para transformar los datos de la contabilidad de empresa al esquema de la Contabilidad Nacional, para lo que ha sido preciso estimar el valor a precios de mercado de los balances de las empresas no financieras. La estimación de la valoración a precios de mercado de las acciones emitidas por sociedades anónimas no cotizadas, que es la que utilizan como fuente las *Cuentas Financieras de la Economía Española*, se basa en obtener una estimación del valor actual del flujo de beneficios ordinarios previstos, descontados a una tasa de descuento que incorpora implícitamente los tipos de interés esperados a largo plazo, una prima de riesgo (que comprende los riesgos asociados a la posibilidad de quiebra de estas empresas y a otros factores) y la tasa de crecimiento nominal esperado de los beneficios. Dicha tasa se estima a partir de los valores observados en el mercado bursátil; concretamente, a partir de la relación entre la capitalización bursátil y el resultado ordinario neto de las empresas no financieras incluidas en el mercado continuo, depurando estos cálculos de los casos anómalos. Adicionalmente, se reduce la valoración obtenida, con un descuento por falta de liquidez de las acciones no cotizadas.

Se aplican tasas de descuento referidas a la totalidad del mercado continuo sin empresas eléctricas. Además, se incorpora al sistema de cálculo un proceso de filtros, con

la finalidad de depurar el agregado de referencia de los casos anómalos a los que se ha aludido, como los de empresas con pérdidas sistemáticas ante la falta de relación entre sus datos contables y su nivel de capitalización, empresas con valores considerados atípicos con respecto a la media del agregado y, por último, sociedades de cartera cuya cotización no guarda relación con sus resultados operativos. Finalmente, en cuanto al estadístico que hay que emplear para calcular la tasa de descuento, se optó por trabajar con la mediana.

Las entradas y las salidas de bolsa se consideran operaciones financieras, y se recogen en la cuenta de revalorización los cambios de valor derivados de la aplicación de diferentes métodos de valoración en cada agregado (paso de sociedades no cotizadas a cotizadas y viceversa). Esta depuración ha permitido disponer de tasas de revalorización más ajustadas para cada uno de los agregados de referencia, si bien, para el conjunto de las acciones cotizadas y no cotizadas, el impacto en las cuentas queda restringido a las diferencias netas entre los criterios de valoración empleados en cada uno de estos agregados.

El gráfico 1 muestra la evolución en serie histórica de la tasa de descuento aplicada en la valoración de las acciones de aquellas empresas no pertenecientes al sector eléctrico, así como su descomposición en los factores que, implícitamente, definen su evolución, esto es, tipos de interés de activos financieros sin riesgo (deuda pública), tasa de crecimiento esperado de los

Gráfico 1
Componentes de la tasa de descuento

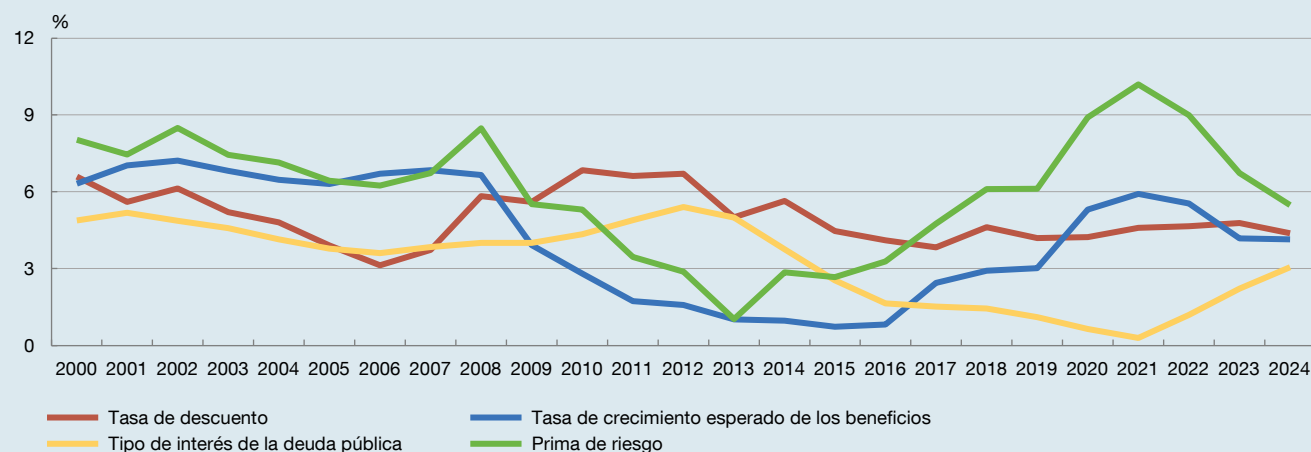

FUENTE: Banco de España.

Recuadro 4

TASA DE DESCUENTO APLICADA A LA VALORACIÓN A PRECIOS DE MERCADO DE LAS ACCIONES NO COTIZADAS (cont.)

beneficios nominales (es decir, una vez considerada la inflación) y prima de riesgo.

El criterio de valoración expuesto ha sido ratificado como tal en la revisión del Sistema de Cuentas Nacionales (SCN) acometida a escala internacional. Efectivamente, la última revisión del SCN, aprobada en agosto de 2008 por la Comisión de Estadística de las Naciones Unidas, establece un abanico de criterios de valoración aceptados para el caso concreto de las acciones no cotizadas cuando los precios de mercado no están disponibles, entre los que se encuentra el valor descontado de beneficios futuros (párrafo 13.71.e), cuya expresión más simple consistiría en la utilización de una ratio valor de mercado / beneficios futuros o incluso, en defecto de información sobre beneficios futuros, en la utilización de beneficios pasados recientes para el cálculo de la ratio obtenida a partir del mercado. El conjunto de los criterios aceptados no ha sido

jerarquizado en el SCN, que deja a la libre elección de cada país el mejor método en función de la disponibilidad de información y de sus circunstancias particulares; esos criterios se concretan en: a) el referido valor descontado de beneficios futuros; b) la ratio de capitalización sobre el valor en libros observado para las sociedades cotizadas, que es el propuesto en los foros europeos; c) el valor en libros tanto del obtenido a partir de la valoración a precios históricos de los diversos componentes del balance como del obtenido a partir de sus respectivos precios de mercado, y, finalmente, d) aproximaciones globales a partir de ratios significativas.

Este abanico de opciones se abre asimismo en el ámbito europeo. Así, en el SEC 2010 se establecen varios criterios alternativos, entre los que se encuentran la utilización del descuento de beneficios futuros o, en su caso, la utilización de los beneficios pasados recientes.

Recuadro 5

LOS ESTADOS FINANCIEROS CONSOLIDADOS Y LA CENTRAL DE BALANCES DEL BANCO DE ESPAÑA

En el ámbito empresarial, financiero y contable, los estados financieros son herramientas fundamentales para evaluar la salud económico-financiera de una organización, realizar un análisis de su gestión y formarse una opinión de cara a la toma de decisiones. Existen dos tipos principales de estados financieros, individuales y consolidados, ambos capaces de ofrecer información valiosa, pero cada uno con funciones y objetivos distintos. Los estados financieros individuales presentan la situación financiera, el rendimiento y los flujos de efectivo de una entidad específica; se preparan para una sola empresa o entidad legal diferenciada y, por tanto, son útiles para evaluar el desempeño de una empresa en particular.

Los estados consolidados combinan los datos financieros de una empresa matriz, sus subsidiarias y negocios conjuntos y actualizan la valoración de la inversión en las asociadas, eliminando los resultados de las operaciones intragrupo y posponiendo la aparición de los resultados en las cuentas consolidadas hasta que las operaciones se realizan con terceros. La consolidación permite así ver la situación económico-financiera completa del grupo empresarial en su conjunto¹. En el sector institucional de sociedades no financieras, las relaciones de propiedad entre empresas y la aparición de grupos empresariales cobraron importancia a partir de la década de los noventa del siglo pasado, con lo que entidades jurídicamente independientes que forman un grupo empresarial pasan a operar como una única entidad económica bajo una fuente común de control.

Este recuadro explora la importancia de los estados financieros consolidados, analizando sus diferencias con los estados financieros individuales, y presenta la información consolidada disponible en las bases de datos de la Central de Balances del Banco de España.

Estados financieros individuales

Los estados financieros individuales, también conocidos como «estados financieros separados», incluyen el balance general, el estado de resultados, el estado de cambios en el patrimonio neto y el estado de flujos de efectivo de la empresa específica, que se elaboran para cumplir con las obligaciones legales que recaen sobre las empresas individuales (por ejemplo, las regulaciones nacionales de

publicidad de cuentas y las obligaciones fiscales de cada entidad). Su elaboración es más sencilla, ya que no requiere consolidar datos de múltiples entidades. Los principales usuarios de estos estados son los gerentes de las empresas (que los utilizan para tomar decisiones operativas y estratégicas), los clientes, proveedores o financiadores, los empleados y otros grupos de interés. Además, como se ha indicado, tales estados dan respuesta a las obligaciones legales impuestas por las autoridades.

Estados financieros consolidados

Los estados financieros consolidados presentan una visión integral del grupo económico, incluyendo la casa matriz y todas sus filiales, como una única unidad frente a terceros ajenos a él. Estos estados financieros combinan los resultados financieros de todas las entidades bajo el control común de la empresa matriz, eliminando las transacciones internas entre ellas para evitar la duplicación y mostrándolas como si fueran una única entidad. Para formular estados financieros consolidados se deben seguir determinados pasos de homogeneización, agregación y eliminación; en concreto: i) identificar las empresas que conforman el grupo; ii) realizar una conversión de todos los estados financieros de las empresas a una moneda común; iii) homogeneizar y armonizar las políticas contables de todas las compañías, y iv) realizar las supresiones y ajustes internos necesarios para eliminar las operaciones intragrupo. Para más información sobre los métodos de consolidación y la descripción de estos, véase el cuadro 1.

Como resultado de este proceso, se puede concluir que la elaboración de los estados financieros consolidados conlleva una complejidad mayor que la de los estados financieros individuales, de los que parten y sobre los que deben realizarse ajustes para poder llegar a los consolidados. Para más información sobre el proceso de consolidación, véanse el esquema 1 y el cuadro 2.

Ejemplo ilustrativo 1 Consolidación del grupo AB

Partiendo de los estados financieros individuales presentados por las sociedades A y B, se procede a aplicar el método de integración global para obtener los estados financieros consolidados.

Como información adicional, se incluye el precio pagado por la sociedad A en la fecha de adquisición, 150 unidades

¹ En este caso, y en la mayoría de las siguientes referencias, se entiende *grupo* como el perímetro contable que incluye a las sociedades dominantes, dependientes, multigrupo y asociadas a las que se aplique el método de consolidación que en cada caso les corresponda: global, proporcional o puesta en equivalencia (o método de la participación).

Recuadro 5

LOS ESTADOS FINANCIEROS CONSOLIDADOS Y LA CENTRAL DE BALANCES DEL BANCO DE ESPAÑA (cont.)

Cuadro 1

Métodos de consolidación y fases

| Método de consolidación | Fases | Descripción de las principales técnicas en cada fase |
|---|-----------------|---|
| Método de integración global (MIG) Dominante y dependientes | Homogeneización | <p>Conversión a moneda de presentación (si la moneda funcional es distinta).</p> <p>Valorativa: ingresos, gastos, activos y pasivos, así como las demás partidas de las cuentas anuales, serán objeto de aplicación de criterios de valoración uniformes y conformes a principios y normas de valoración establecidos por la legislación en vigor.</p> <p>Temporal: misma fecha de cierre de cuentas anuales (o diferencia no superior a tres meses anteriores o posteriores a la fecha de cierre sin operaciones significativas).</p> <p>Operaciones intragrupo: operaciones «en vuelo» no contabilizadas, ajustes para conciliaciones (a).</p> <p>Reclasificaciones necesarias en la estructura de las cuentas de la empresa para que coincida con la estructura de las cuentas anuales consolidadas.</p> |
| | Agregación | Se suma la totalidad de cada una de las partidas de los estados financieros individuales homogeneizados (ingresos, gastos, activos, pasivos, patrimonio neto, flujos de efectivo) de la dominante y las subsidiarias. |
| | Ajustes | <p>Eliminación de las operaciones entre empresas del grupo: i) existencias: ventas-compras y clientes-proveedores recíprocos, márgenes a diferir; ii) servicios; iii) activos no corrientes e inversiones inmobiliarias; iv) instrumentos financieros: entre otros, de gastos e ingresos financieros y de créditos-débitos recíprocos; v) dividendos internos...</p> <p>En subsidiarias, eliminación inversión – patrimonio neto agregado al 100 % (evitar la duplicidad en la agregación de: i) fondos propios adquiridos, y ii) activos netos junto a las inversiones en patrimonio agregadas). Si no está participada al 100 %, surgirán socios externos.</p> |
| | | |
| Método de integración proporcional (MIP) Negocios conjuntos y <i>joint ventures</i> (b) | Homogeneización | Conversión, valorativa, temporal, operaciones intragrupo y reclasificaciones igual que en global. Solo en el porcentaje de participación del grupo en el negocio conjunto o <i>joint venture</i> . |
| | Agregación | Se suma el porcentaje de participación del grupo de cada partida de cuentas anuales individuales homogeneizadas (ingresos, gastos, activos, pasivos, patrimonio neto, flujos de efectivo) de los negocios conjuntos y <i>joint ventures</i> . |
| | Ajustes | <p>Igual que el MIG, pero en el porcentaje en el que el grupo participa en la sociedad.</p> <p>Como consecuencia de la agregación proporcional, no hay socios externos.</p> |
| Procedimiento de la puesta en equivalencia (PPE) o de la participación Asociadas | Homogeneización | <p>Temporal: misma fecha de cierre de cuentas anuales (o diferencia no superior a tres meses anteriores o posteriores a la fecha de cierre sin operaciones significativas).</p> <p>Valorativa en la medida en que haya diferencias significativas y siempre que pueda obtenerse dicha información.</p> |
| | Agregación | No hay agregación de estados financieros de la asociada o de la <i>joint venture</i> a la que se le aplica el procedimiento de puesta en equivalencia. |
| | Ajustes | De forma sintética, se actualiza el valor contable de la participación desde la primera puesta en equivalencia en proporción a la participación en el patrimonio neto de la participada, así como los distintos conceptos de patrimonio neto que la misma haya generado desde la fecha de adquisición. |

FUENTE: Elaboración propia.

- a Ejemplo: pago de una deuda comercial con un proveedor del grupo que se ha eliminado de la contabilidad individual del cliente y por fechas valor; a la fecha de cierre aún no se ha registrado el cobro en la contabilidad individual del proveedor, por lo que este último no ha anulado el crédito que tiene con el cliente del grupo. Al agregarse, existe la cuenta del «cliente, empresa del grupo», pero no así la del «proveedor, empresa del grupo». Se hace necesario un ajuste de homogeneización para conciliar ambos estados y finalmente realizar la eliminación del crédito-débito recíproco.
- b MIP: bajo las Normas para la Formulación de Cuentas Anuales Consolidadas (NOFCAC), la entidad que reporta los estados financieros consolidados puede optar por aplicar el MIP o el PPE, también conocido como «método de la participación», si la participada es negocio conjunto o *joint venture*. Bajo las Normas Internacionales de Información Financiera (NIIF), solo sería aplicable el PPE o método de la participación a los negocios conjuntos, las *joint ventures* y, por supuesto, las asociadas.

Recuadro 5

LOS ESTADOS FINANCIEROS CONSOLIDADOS Y LA CENTRAL DE BALANCES DEL BANCO DE ESPAÑA (cont.)

monetarias (um) por el 100 % de la sociedad B en su constitución, con una prima de emisión (incluida en reservas de la sociedad B) por importe de 50 um. En este caso no se dan operaciones entre empresas del grupo que afecten a la cuenta de pérdidas y ganancias (PyG) y al balance consolidados.

Los estados financieros consolidados proporcionan una imagen completa de la salud financiera y el rendimiento del grupo económico en su totalidad, evitando a través de la técnica empleada aumentar los importes de la cuenta de resultados y el balance general y duplicar las operaciones cruzadas entre empresas del grupo. En la

contabilidad individual se encontrarán mezcladas las transacciones de la empresa con el mundo exterior y las internas dentro del grupo, lo que puede producir una imagen distorsionada de la situación del grupo como unidad económica diferenciada. Estas transacciones internas pueden mostrar la existencia de beneficios o pérdidas aún pendientes de materializarse fuera del grupo. Esto causará que las cuentas de PyG de los estados financieros individuales tengan ingresos y gastos que, en realidad, para el grupo no lo son, como tampoco lo serían los márgenes que hayan sido reconocidos en cuentas anuales individuales de la vendedora interna derivados de operaciones entre empresas del grupo, que,

Esquema 1

Ejemplo de transacciones entre empresas del grupo y de estas con terceros en cuentas individuales (arriba) y consolidadas (abajo)

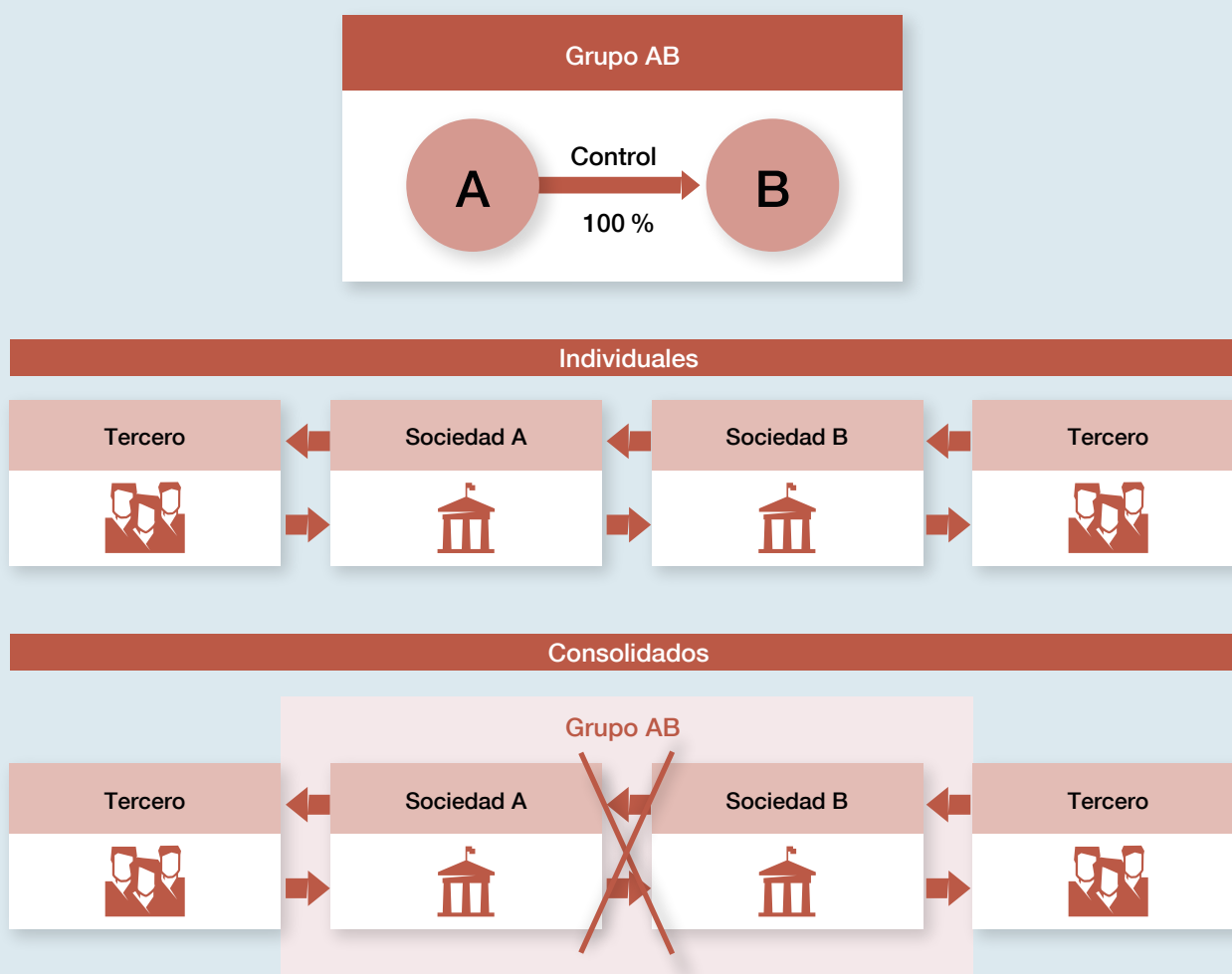

FUENTE: Elaboración propia.

Recuadro 5

LOS ESTADOS FINANCIEROS CONSOLIDADOS Y LA CENTRAL DE BALANCES DEL BANCO DE ESPAÑA (cont.)

en la medida en que el activo que los incorpora no haya salido del grupo económico, a efectos consolidados no podrá reconocer ese margen añadido, debiendo diferir este en el tiempo hasta que salgan del grupo².

Del mismo modo, cuando una sociedad tiene una participación en otra, dicha participación aparece reflejada como una inversión financiera en sus estados financieros individuales. Ahora bien, esta inversión

Cuadro 2

Ejemplo ilustrativo 1. Consolidación del grupo AB

Hoja de trabajo de balance de situación a 31.12.X0. Estados financieros consolidados del grupo AB

| Activo | A | B | Agregación | Ajustes | | Consolidado |
|--|------------|------------|--------------|---------|-------|-------------|
| | | | | Debe | Haber | |
| Activo no corriente | 200 | 150 | 350 | 0 | 0 | 350 |
| Inversión en B | 150 | 0 | 150 | 0 | 150 | 0 |
| Existencias | 100 | 75 | 175 | 0 | 0 | 175 |
| Clientes | 100 | 25 | 125 | 0 | 0 | 125 |
| Otros activos | 94 | 0 | 94 | 0 | 0 | 94 |
| Efectivo | 100 | 70 | 170 | 0 | 0 | 170 |
| Total activo | 744 | 320 | 1.064 | | | 914 |
| | | | | | | |
| Patrimonio neto y pasivo | A | B | Agregación | Ajustes | | Consolidado |
| | | | | Debe | Haber | |
| Capital social | 250 | 100 | 350 | 100 | 0 | 250 |
| Reservas | 200 | 150 | 350 | 150 | 0 | 200 |
| Reservas en sociedades consolidadas | 0 | 0 | 0 | 0 | 100 | 100 |
| Resultado del ejercicio | 100 | 50 | 150 | 50 | 0 | 100 |
| Resultado del ejercicio atribuido a A | 0 | 0 | 0 | 0 | 50 | 50 |
| Deuda con entidades de crédito a largo plazo | 150 | 0 | 150 | 0 | 0 | 150 |
| Deuda con entidades de crédito a corto plazo | 30 | 0 | 30 | 0 | 0 | 30 |
| Proveedores | 14 | 20 | 34 | 0 | 0 | 34 |
| Total patrimonio neto y pasivo | 744 | 320 | 1.064 | | | 914 |

Hoja de trabajo de la cuenta de pérdidas y ganancias a 31.12.X0. Estados financieros consolidados del grupo AB

| PyG en X0 | A | B | Agregación | Ajustes | | Consolidado |
|--|------|------|------------|---------|-------|-------------|
| | | | | Debe | Haber | |
| Ventas | 650 | 500 | 1.150 | 0 | 0 | 1.150 |
| Consumos | -225 | -250 | -475 | 0 | 0 | -475 |
| Servicios exteriores | -25 | 0 | -25 | 0 | 0 | -25 |
| Sueldos y salarios | -150 | -130 | -280 | 0 | 0 | -280 |
| Seguridad Social c/ empresa | -50 | -40 | -90 | 0 | 0 | -90 |
| Amortización del inmovilizado | -100 | -30 | -130 | 0 | 0 | -130 |
| Saldo PyG (beneficio) | 100 | 50 | 150 | 0 | 150 | 0 |
| Saldo PyG (beneficio) atribuido al grupo | 0 | 0 | 0 | 150 | 0 | 150 |

FUENTE: Elaboración propia.

2 Por ejemplo, si la dominante vende a la subsidiaria unas mercaderías por 400 um cuando en el exterior le costaron 300 um, la dominante, como vendedora entre empresas del grupo, se reconoce un resultado de 100 um en cuentas individuales; a efectos consolidados, hasta que la dependiente no venda a terceros ajenos al grupo dichas existencias, el margen de 100 no podrá ser tenido en cuenta, pudiendo serlo en ejercicios posteriores.

Recuadro 5

LOS ESTADOS FINANCIEROS CONSOLIDADOS Y LA CENTRAL DE BALANCES DEL BANCO DE ESPAÑA (cont.)

financiera puede no reflejar debidamente los recursos económico-financieros que la sociedad verdaderamente controla³. Por ello, la consolidación implica la agregación de los activos y pasivos de las filiales en el balance consolidado, «levantando el velo» y sustituyendo la inversión que había realizado la matriz al adquirir acciones de la filial por los activos de esta. Y ello porque no se trata solo de una inversión sin intervención en la gestión de la empresa, sino que la matriz controla todos los activos y pasivos de la subsidiaria, decidiendo en qué, dónde y cuándo invierte la filial, así como la forma de financiarse. De esta manera, la matriz controla las decisiones de inversión y financiación de la subsidiaria. Así, a través del control, se produce una traslación de una inversión financiera a unos activos y pasivos explícitos de la subsidiaria, en la que se obtiene una imagen fiel de los usos realizados y de la rentabilidad alcanzada por la filial con la inversión realizada por la matriz.

Dado el creciente peso de la internacionalización de las empresas, disponer de los estados financieros de los grupos internacionales con todas sus operaciones a nivel mundial proporciona una información muy valiosa acerca de cómo y dónde se realizan las operaciones con entidades no pertenecientes al conjunto empresarial, al

igual que las inversiones y la financiación de las distintas unidades que conforman un grupo. Sirven igualmente para dar cumplimiento a obligaciones legales de distintas jurisdicciones y normativas contables internacionales, como las Normas Internacionales de Información Financiera (NIIF).

Los principales usuarios son los inversores, los analistas financieros y otros grupos de interés, que buscan evaluar el desempeño financiero del grupo en su conjunto, así como, cumpliendo con los requisitos de las normativas internacionales y nacionales, proporcionar una representación fiel de la realidad económica del grupo empresarial.

Conclusión. Usos de las cuentas individuales y consolidadas para el análisis

Los estados financieros individuales y consolidados son esenciales para diferentes propósitos dentro del ámbito empresarial. Comprender y utilizar ambos tipos de estados financieros permite a los interesados obtener una visión más precisa y holística de la salud y el desempeño financiero de las organizaciones, facilitando decisiones más informadas y estratégicas. Desde un punto de vista estadístico, el uso de los estados financieros individuales y consolidados puede servir para distintos fines. Así, en el cuadro 3 se explican los diferentes usos que se puede

Cuadro 3

Mapa de uso de las cuentas individuales frente a las consolidadas

| | Cuentas individuales | | Cuentas consolidadas | | |
|----------------------------------|----------------------|--------------|----------------------|---------------------|-------------------------------------|
| | Agregadas (a) | Individuales | Mismo perímetro (b) | Diferente perímetro | Truncado (solo filiales residentes) |
| Cuentas nacionales | ● | | | | ● |
| Política monetaria | ● | ● | | | ● |
| Supervisión bancaria | ● | ● | ● | ● | |
| Análisis económico de tendencias | ● | | ● | | |
| Análisis económico estructural | ● | ● | ● | ● | |
| Análisis de riesgo | | ● | ● | ● | |
| Investigación con datos de panel | | ● | ● | | |
| Otras estadísticas | | ● | ● | ● | |
| Estabilidad financiera | | ● | ● | ● | |

FUENTE: Grupo de Trabajo ERICA, del Comité Europeo de Centrales de Balances.

- a Cuentas individuales agregadas: aquellas en las que los importes de las distintas líneas de cada estado financiero individual se han sumado para atender a distintas finalidades.
b Perímetro de consolidación: empresas a las que se les aplica el MIG, el MIP y el PPE.

3 Cabe reseñar la posibilidad de que el porcentaje de participación no sea del 100 %, por lo que habría que atribuir parte del neto de los activos-pasivos (fondos propios) a accionistas minoritarios/socios externos.

Recuadro 5

LOS ESTADOS FINANCIEROS CONSOLIDADOS Y LA CENTRAL DE BALANCES DEL BANCO DE ESPAÑA (cont.)

dar a la información económico-financiera, individual y consolidada, en las distintas actividades de un banco central.

Información disponible sobre grupos empresariales no financieros en la Central de Balances

Dada la importancia de los estados financieros consolidados, la Central de Balances del Banco de España ha venido recopilando información financiera de los principales grupos españoles (desde 2006), de todos los grupos cotizados (desde 2008), y, finalmente, de grupos no cotizados (desde 2010). Asimismo, ha empezado a recoger información no financiera o de sostenibilidad desde el año 2020; sobre todo esto habla el anejo de la monografía anual de la Central de Balances. Para ello, ha creado dos bases de datos: i) CBV, de grupos cotizados españoles, y ii) CBR, de grupos no cotizados españoles. El origen de la información es diferente. Mientras que para los grupos cotizados (CBV) la información se obtiene de la Comisión Nacional del Mercado de Valores (CNMV) (alrededor de 100 grupos), para los no cotizados (CBR) los datos se extraen de los Registros Mercantiles. Como resultado del proceso de homogeneización y depuración de la información estadística, la Central de Balances utiliza en sus series históricas un promedio cercano a los 1.300 grupos, cotizados y no cotizados, para sus bases de datos y productos⁴. En la primera situación, los grupos deben cumplir con la obligación de reportar de acuerdo con las NIIF, reconocidas por la Unión Europea. Por otro lado, los grupos incluidos en la base de datos CBR informan principalmente bajo la normativa española, en concreto bajo las Normas para la Formulación de Cuentas Anuales

Consolidadas (NOFCAC), si bien pueden optar por presentar sus cuentas consolidadas bajo las NIIF. El cuadro 4 ofrece una comparativa de la normativa aplicable e indica qué base de datos está disponible en la Central de Balances en función de si el grupo empresarial cotiza o no.

A pesar de que estas dos fuentes siguen diferentes normativas, es posible unificarlas para crear, mediante la agregación de los estados financieros consolidados (CBR + CBV) y evitando en la medida de lo posible duplicidades dentro de un mismo grupo (por ejemplo, recoger un subgrupo no cotizado que forma parte de un grupo superior cotizado y agregar por error ambos en la base de datos final), una única base de datos de grupos, denominada CBC (Central de Balances Consolidada). Esto se debe a que las NOFCAC se basan en las NIIF y se ajustan a ellas, utilizando una estrategia de eliminación de opciones contables alternativas implementada por el regulador español. La Central de Balances del Banco de España ha creado de este modo, como suma de las dos bases de datos anteriores, la CBC.

Estos datos son sometidos a rigurosos controles de calidad y han permitido a la base de datos consolidada llegar a albergar entre 1.500 y 2.000 grupos no financieros españoles en los últimos años. Esta información se publica en la monografía anual de la Central de Balances, donde se ponen a disposición del usuario distribuciones estadísticas por años, actividades, rúbricas y distintos conceptos financieros; por su interés analítico, también puede accederse a esta información de forma individualizada, grupo a grupo, por medio del [Laboratorio de Datos del Banco de España \(BELab\)](#).

Cuadro 4

Fuente, cotización y normativa aplicable a los estados financieros consolidados

| Fuente - Cotización | Normativa contable aplicada | |
|-------------------------------------|-----------------------------|-----------|
| | NIIF | NOFCAC |
| CNMV (cotizada) | CBV | No aplica |
| Registros Mercantiles (no cotizada) | CBR | CBR |

FUENTE: Elaboración propia.

4 No existe una estadística oficial que informe del número de grupos empresariales no financieros españoles. De este modo, se conoce la existencia de los grupos por su obligación legal de presentación de los estados financieros consolidados en el Registro Mercantil. Existen, por tanto, distintas fuentes para la determinación del número de grupos empresariales, como son las estadísticas difundidas por los Registros Mercantiles o la publicación de la Agencia Estatal de Administración Tributaria referente al impuesto sobre sociedades.

Recuadro 5

LOS ESTADOS FINANCIEROS CONSOLIDADOS Y LA CENTRAL DE BALANCES DEL BANCO DE ESPAÑA (cont.)

Además, la Central de Balances del Banco de España colabora en el grupo internacional ERICA (European Records on IFRS Consolidated Accounts), junto con otros siete bancos centrales de la zona euro, para formar una base de datos europea de grupos empresariales cotizados no financieros. En esta base de datos ERICA se dispone de información anual de aproximadamente 1.000 grupos europeos. ERICA

depende del Comité Europeo de Centrales de Balances y realiza **publicaciones anuales** de la información recopilada.

A modo de ejemplo, se muestran a continuación algunos gráficos ilustrativos (véanse gráficos 1-6), sobre los grupos disponibles, su composición sectorial y el valor de algunas **ratios significativas** que el Grupo ERICA elabora y analiza.

Gráfico 1

Composición sectorial de ventas relativas por grupos cotizados consolidados ERICA 2022

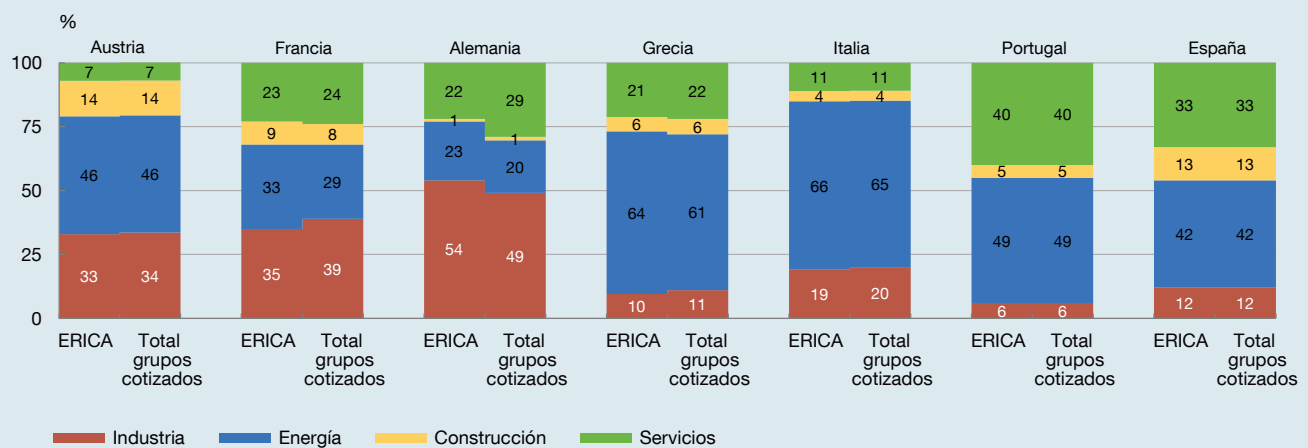

FUENTE: Base de datos ERICA.

Gráfico 2

Margen EBIT / ventas 2021-2022, mediana por sector y tamaño

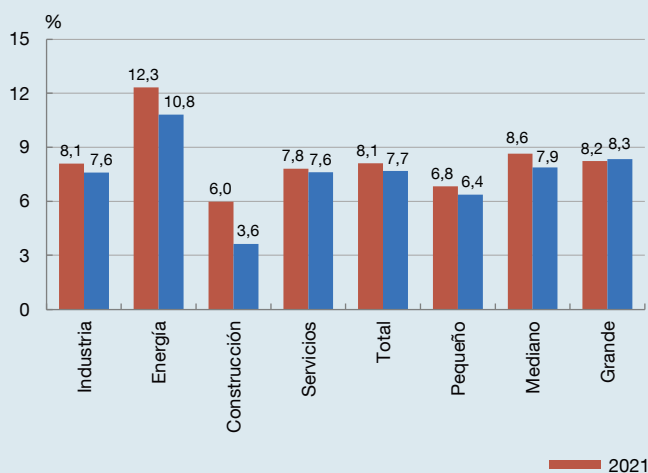

FUENTE: Base de datos ERICA.

Gráfico 3

Margen EBIT / ventas 2021-2022, mediana por país

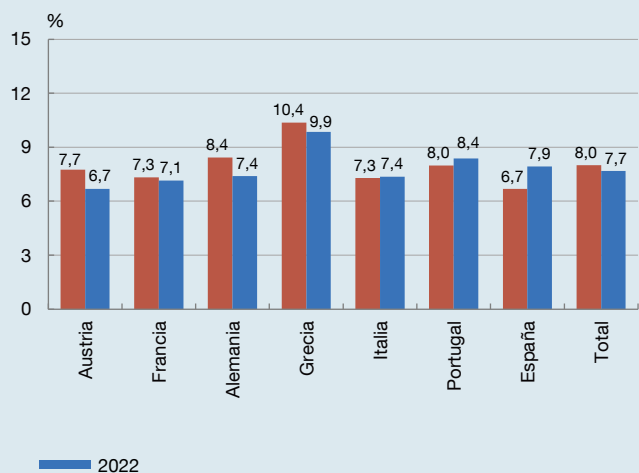

Recuadro 5
LOS ESTADOS FINANCIEROS CONSOLIDADOS Y LA CENTRAL DE BALANCES DEL BANCO DE ESPAÑA (cont.)
Gráfico 4
Margen EBIT / ventas 2018-2022, mediana por sector

FUENTE: Base de datos ERICA.

Gráfico 5
Endeudamiento neto 2021-2022, mediana por sector y tamaño

FUENTE: Base de datos ERICA.

Gráfico 6
Endeudamiento neto 2021-2022, mediana por país

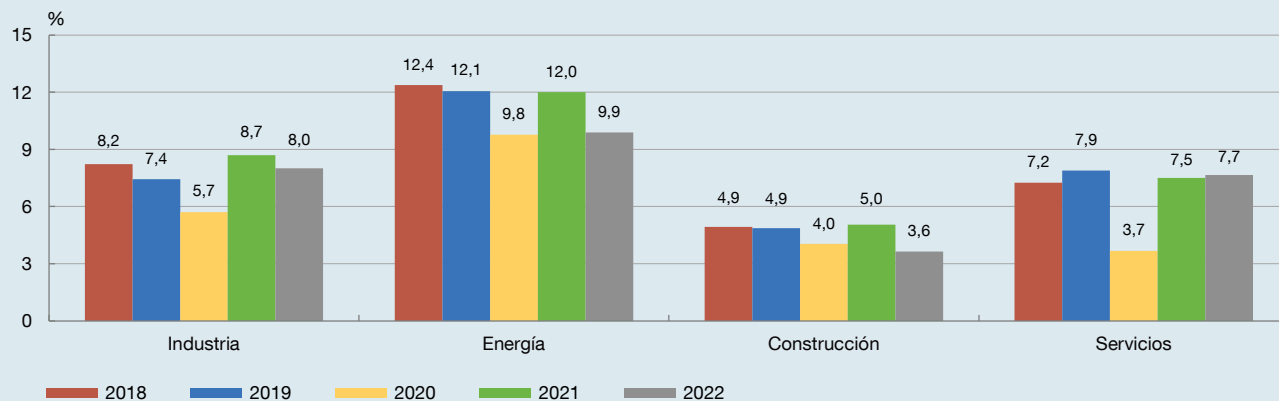

Capítulo 1

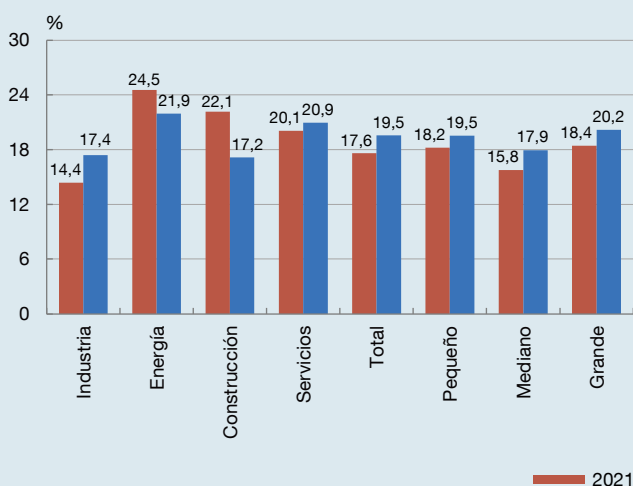
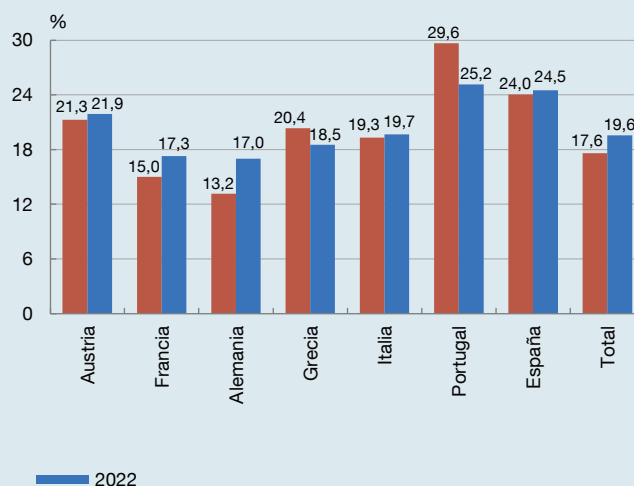
Ámbito de los conceptos. 2024

ÁMBITO DE LOS CONCEPTOS
RÚBRICAS DEL CUESTIONARIO QUE DETERMINAN LOS CONCEPTOS DEL CAPÍTULO 2
Cuenta de resultados

CUADRO 1.1
Página 1
Millones de euros

| | AÑO | TOTAL | CBA | | CBB / RM | |
|---|------|-----------|---------|----------|----------|-----------|
| | 2024 | CBA + CBB | NORMAL | REDUCIDO | NORMAL | ABREVIADO |
| Número de empresas | | 656.608 | 2.569 | 7.452 | 8.430 | 638.157 |
| 1. VALOR DE LA PRODUCCIÓN (incluidas subvenciones) | | 967.072 | 564.143 | 43.738 | 95.847 | 263.344 |
| 1. Importe neto de la cifra de negocios | | 1.328.609 | 787.358 | 54.810 | 147.172 | 339.269 |
| 1. Importe neto de la cifra de negocios en: | | | | | | |
| 1. España | | 636.437 | 586.880 | 49.557 | ... | ... |
| 1. Importe neto de la cifra de negocios | | 643.047 | 593.490 | 49.557 | ... | ... |
| 2. (-) Impuestos especiales incluidos en la cifra neta de negocios | | 6.610 | 6.610 | 0 | ... | ... |
| 2. Resto del mundo | | 205.690 | 200.436 | 5.254 | ... | ... |
| 1. Otros países de la U.E. | | 133.291 | 129.948 | 3.343 | ... | ... |
| 2. Terceros países | | 72.398 | 70.488 | 1.910 | ... | ... |
| 2. Sin clasificar | | 486.483 | 43 | ... | 147.172 | 339.269 |
| 1. Operaciones interrumpidas | | 43 | 43 | ... | ... | ... |
| 2. Sin clasificar | | 486.440 | - | - | 147.172 | 339.269 |
| 2. Consumo de mercaderías | | 415.947 | 260.014 | 12.651 | 54.429 | 88.853 |
| 1. Consumo de mercaderías | | 314.443 | 260.014 | ... | 54.429 | ... |
| 2. Estimación del consumo de mercaderías en empresas de comercio | | 101.504 | - | 12.651 | - | 88.853 |
| 1. Consumo de mercaderías en empresas de comercio | | 101.506 | - | 12.653 | - | 88.853 |
| 2. (-) Corrección sobre consumo de mercaderías en empresas de comercio mixtas | | 41 | - | 41 | - | - |
| 3. Corrección sobre consumo de mercaderías en empresas no de comercio mixtas | | 39 | - | 39 | - | - |
| 3. Variación de existencias de productos terminados y en curso | | 2.320 | 255 | 73 | -58 | 2.051 |
| 4. Trabajos realizados por la empresa para su inmovilizado | | 6.578 | 4.898 | 213 | 299 | 1.168 |
| 1. Trabajos realizados por la empresa para su activo | | 5.756 | 4.128 | 201 | 291 | 1.136 |
| 2. Incorporación al activo de gastos financieros | | 230 | 179 | 12 | 8 | 32 |
| 3. Gastos financieros activados directamente sin anotación en la cuenta de resultados | | 592 | 592 | ... | ... | ... |
| 1. En inmovilizado intangible | | 327 | 327 | ... | ... | ... |
| 2. En inmovilizado material | | 189 | 189 | ... | ... | ... |
| 3. En inversiones inmobiliarias | | 8 | 8 | ... | ... | ... |
| 4. En existencias | | 68 | 68 | ... | ... | ... |
| 5. Resto de ingresos de la explotación | | 45.512 | 31.646 | 1.293 | 2.863 | 9.710 |
| 1. Subvenciones a la explotación | | 6.718 | 6.001 | 140 | 577 | ... |
| 2. Ingresos accesorios y otros de gestión corriente | | 38.711 | 25.561 | 1.153 | 2.287 | 9.710 |
| 3. Operaciones interrumpidas | | 83 | 83 | ... | ... | ... |
| 2. CONSUMOS INTERMEDIOS (incluidos tributos) | | 597.438 | 368.655 | 26.032 | 57.526 | 145.225 |
| 1. Compras netas y trabajos realizados por otras empresas | | 792.236 | 500.052 | 30.012 | 90.960 | 171.211 |
| 1. Compras netas | | 549.255 | 445.769 | 25.769 | 77.718 | ... |
| 1. Importe de las compras netas en: | | | | | | |
| 1. España | | 310.859 | 288.339 | 22.521 | ... | ... |
| 1. Importe de las compras netas | | 313.693 | 291.175 | 22.518 | ... | ... |
| 2. (-) Impuestos especiales incluidos en la cifra de compras netas | | 2.834 | 2.836 | -2 | ... | ... |
| 2. Resto del mundo | | 160.678 | 157.430 | 3.248 | ... | ... |
| 1. Otros países de la U.E. | | 87.563 | 85.344 | 2.220 | ... | ... |
| 1. Importe de las compras netas | | 88.403 | 86.183 | 2.220 | ... | ... |
| 2. (-) Impuestos especiales incluidos en la cifra de compras netas | | 839 | 839 | ... | ... | ... |
| 2. Terceros países | | 73.115 | 72.087 | 1.028 | ... | ... |
| 1. Importe de las compras netas | | 73.824 | 72.796 | 1.028 | ... | ... |
| 2. (-) Impuestos especiales incluidos en la cifra de compras netas | | 709 | 709 | ... | ... | ... |
| 3. Sin clasificar | | 77.718 | - | - | 77.718 | ... |
| 1. Consumo de mercaderías | | 54.429 | - | - | 54.429 | ... |
| 2. Consumo de materias primas y otras materias consumibles | | 23.289 | - | - | 23.289 | ... |
| 2. Trabajos realizados por otras empresas | | 71.754 | 54.268 | 4.244 | 13.242 | ... |
| 3. Operaciones interrumpidas. Aprovisionamientos | | 15 | 15 | ... | ... | ... |
| 4. Sin clasificar | | 171.211 | - | - | - | 171.211 |
| 2. (-) Variación de existencias de mercaderías y materias primas | | 1.456 | 1.406 | 50 | ... | ... |

ÁMBITO DE LOS CONCEPTOS
RÚBRICAS DEL CUESTIONARIO QUE DETERMINAN LOS CONCEPTOS DEL CAPÍTULO 2
Cuenta de resultados

CUADRO 1.1
Página 2
Millones de euros

| | AÑO | TOTAL | CBA | | CBB / RM | |
|---|------|-----------|---------|----------|----------|-----------|
| | 2024 | CBA + CBB | NORMAL | REDUCIDO | NORMAL | ABREVIADO |
| 3. (-) Consumo de mercaderías | | 415.947 | 260.014 | 12.651 | 54.429 | 88.853 |
| 1. Consumo de mercaderías | | 314.443 | 260.014 | ... | 54.429 | ... |
| 2. Estimación del consumo de mercaderías en empresas de comercio | | 101.504 | - | 12.651 | - | 88.853 |
| 1. Consumo de mercaderías en empresas de comercio | | 101.506 | - | 12.653 | - | 88.853 |
| 2. (-) Corrección sobre consumo de mercaderías en empresas de comercio mixtas | | 41 | - | 41 | - | - |
| 3. Corrección sobre consumo de mercaderías en empresas no de comercio mixtas | | 39 | - | 39 | - | - |
| 4. Otros gastos de explotación | | 222.605 | 130.023 | 8.721 | 20.995 | 62.867 |
| 1. Servicios exteriores | | 132.683 | 112.593 | ... | 20.091 | ... |
| 1. Servicios exteriores | | 139.602 | 119.512 | ... | 20.091 | ... |
| 2. (-) Dotación a la provisión por reestructuración (excepto reestructuración de personal) | | 44 | 44 | ... | ... | ... |
| 3. (-) Dotación ordinaria al resto de provisiones | | 6.875 | 6.875 | ... | ... | ... |
| 1. Dotaciones al resto de provisiones | | 11.840 | 11.840 | ... | ... | ... |
| 2. (-) Dotaciones al resto de provisiones por vía extraordinaria | | 4.965 | 4.965 | ... | ... | ... |
| 2. Tributos | | 6.310 | 5.597 | 219 | 494 | ... |
| 1. Tributos | | 8.539 | 7.823 | 221 | 494 | ... |
| 2. (-) Impuestos especiales incluidos en la cifra de tributos | | 2.228 | 2.226 | 2 | ... | ... |
| 3. Dotación ordinaria a las provisiones | | 8.700 | 8.653 | ... | 47 | ... |
| 1. Dotación ordinaria al resto de provisiones | | 6.875 | 6.875 | ... | ... | ... |
| 1. Dotaciones al resto de provisiones | | 11.840 | 11.840 | ... | ... | ... |
| 2. (-) Dotaciones al resto de provisiones por vía extraordinaria | | 4.965 | 4.965 | ... | ... | ... |
| 2. Gastos netos por emisión de gases de efecto invernadero | | 1.825 | 1.779 | ... | 47 | ... |
| 1. Gastos por emisión de gases de efecto invernadero | | 3.617 | 3.570 | ... | 47 | ... |
| 2. (-) Subvenciones transferidas al resultado del ejercicio por derechos asignados consumidos | | 1.791 | 1.791 | ... | ... | ... |
| 4. Otros gastos de gestión corriente | | 3.538 | 3.175 | ... | 363 | ... |
| 5. Operaciones interrumpidas. Resto de gastos de explotación | | 4 | 4 | ... | ... | ... |
| 6. Sin clasificar | | 71.369 | - | 8.502 | ... | 62.867 |
| S.1. VALOR AÑADIDO BRUTO AL COSTE DE LOS FACTORES (1 - 2) | | 369.634 | 195.488 | 17.706 | 38.321 | 118.119 |
| 3. GASTOS DE PERSONAL | | 232.598 | 112.975 | 12.032 | 24.929 | 82.663 |
| 1. Sueldos y salarios | | 113.954 | 85.371 | 9.278 | 19.306 | ... |
| 2. Otros gastos de personal | | 35.977 | 27.600 | 2.754 | 5.623 | ... |
| 1. Seguridad social a cargo de la empresa | | 24.289 | 24.289 | ... | ... | ... |
| 2. Retribuciones a largo plazo mediante sistemas de aportación definida | | 506 | 506 | ... | ... | ... |
| 3. Retribuciones a largo plazo mediante sistemas de prestación definida | | 767 | 767 | ... | ... | ... |
| 1. Provisiones | | 671 | 671 | ... | ... | ... |
| 2. Excesos de la provisión por prestaciones a largo plazo al personal | | 95 | 95 | ... | ... | ... |
| 4. Otras cargas sociales | | 2.039 | 2.039 | ... | ... | ... |
| 5. Sin clasificar | | 8.377 | - | 2.754 | 5.623 | ... |
| 1. Gastos de personal | | 12.032 | - | 12.032 | - | ... |
| 2. (-) Sueldos y salarios | | 9.278 | - | 9.278 | ... | ... |
| 3. Cargas sociales | | 5.612 | - | ... | 5.612 | ... |
| 4. Provisiones | | 11 | - | ... | 11 | ... |
| 3. Operaciones interrumpidas. Gastos de personal | | 4 | 4 | ... | ... | ... |
| 4. Sin clasificar | | 82.663 | - | - | - | 82.663 |
| S.2. RESULTADO ECONÓMICO BRUTO DE LA EXPLOTACIÓN (S.1 - 3) | | 137.036 | 82.513 | 5.674 | 13.392 | 35.457 |
| 4. INGRESOS FINANCIEROS NETOS | | 12.179 | 10.786 | 303 | -265 | 1.356 |
| 1. Ingresos financieros | | 43.254 | 35.239 | 1.100 | 1.115 | 5.800 |
| 1. De participaciones en instrumentos de patrimonio | | 22.504 | 22.006 | ... | 497 | ... |
| 1. En empresas del grupo y asociadas | | 60.570 | 60.124 | ... | 446 | ... |
| 1. Sociedades holding | | 47.418 | 47.418 | ... | ... | ... |
| 2. Resto de sociedades | | 13.152 | 12.705 | ... | 446 | ... |
| 2. En otras empresas | | 429 | 378 | ... | 51 | ... |
| 3. (-) Superdividendos registrados como ingresos financieros | | 15.942 | 15.942 | ... | ... | ... |
| 4. (-) Ajuste por operaciones intragrupo | | 22.553 | 22.553 | ... | ... | ... |

ÁMBITO DE LOS CONCEPTOS
RÚBRICAS DEL CUESTIONARIO QUE DETERMINAN LOS CONCEPTOS DEL CAPÍTULO 2
Cuenta de resultados

CUADRO 1.1
Página 3
Millones de euros

| | AÑO | TOTAL | CBA | | CBB / RM | |
|--|------|-----------|--------|----------|----------|-----------|
| | 2024 | CBA + CBB | NORMAL | REDUCIDO | NORMAL | ABREVIADO |
| 2. De valores negociables y otros instrumentos financieros | | 13.834 | 13.218 | ... | 617 | ... |
| 1. En empresas del grupo y asociadas | | 13.313 | 12.988 | ... | 325 | ... |
| 1. Sociedades holding | | 8.368 | 8.368 | ... | ... | ... |
| 2. Resto de sociedades | | 4.946 | 4.620 | ... | 325 | ... |
| 2. En otras empresas | | 4.229 | 3.938 | ... | 291 | ... |
| 3. (-) Ajuste por operaciones intragrupo | | 3.708 | 3.708 | ... | ... | ... |
| 3. Imputación de subvenciones, donaciones y legados de carácter financiero | | 59 | 15 | 17 | 1 | 25 |
| 4. Operaciones interrumpidas. Ingresos financieros | | 0 | 0 | ... | ... | ... |
| 5. Sin clasificar | | 6.857 | - | 1.083 | ... | 5.774 |
| 1. Ingresos financieros | | 6.900 | - | 1.100 | ... | 5.800 |
| 2. (-) Imputación de subvenciones, donaciones y legados de carácter financiero | | 43 | - | 17 | ... | 25 |
| 2. (-) Gastos financieros | | 31.074 | 24.453 | 797 | 1.380 | 4.444 |
| 1. Intereses por financiación recibida y asimilados | | 24.404 | 23.659 | 745 | ... | ... |
| 1. Intereses por financiación recibida | | 27.521 | 26.776 | 745 | ... | ... |
| 1. De empresas del grupo y asociadas | | 16.851 | 16.851 | ... | ... | ... |
| 2. De otros | | 10.669 | 9.924 | 745 | ... | ... |
| 2. (-) Ajuste por operaciones intragrupo | | 3.708 | 3.708 | 0 | ... | ... |
| 3. Gastos financieros activados directamente sin anotación en la cuenta de resultados | | 592 | 592 | ... | ... | ... |
| 1. En inmovilizado intangible | | 327 | 327 | ... | ... | ... |
| 2. En inmovilizado material | | 189 | 189 | ... | ... | ... |
| 3. En inversiones inmobiliarias | | 8 | 8 | ... | ... | ... |
| 4. En existencias | | 68 | 68 | ... | ... | ... |
| 2. Otros gastos financieros | | 845 | 793 | 52 | ... | ... |
| 1. Por deudas con empresas del grupo y asociadas | | 178 | 178 | ... | ... | ... |
| 2. Por deudas con terceros | | 615 | 615 | ... | ... | ... |
| 3. Gastos financieros | | 797 | - | 797 | ... | ... |
| 4. (-) Intereses por financiación recibida | | 745 | - | 745 | ... | ... |
| 3. Operaciones interrumpidas. Gastos financieros | | 2 | 2 | ... | ... | ... |
| 4. Sin clasificar | | 5.824 | - | - | 1.380 | 4.444 |
| 1. Gastos financieros | | 5.831 | - | - | 1.387 | 4.444 |
| 2. (-) Gastos financieros por actualización de provisiones | | 7 | - | - | 7 | ... |
| 5. AMORTIZACIONES NETAS, DETERIORO Y PROVISIONES DE EXPLOTACIÓN | | 46.401 | 31.467 | 1.600 | 3.631 | 9.702 |
| 1. Amortizaciones netas | | 43.680 | 29.096 | 1.504 | 3.378 | 9.702 |
| 1. Amortización del inmovilizado intangible | | 6.925 | 6.660 | 265 | ... | ... |
| 1. Desarrollo | | 789 | 789 | ... | ... | ... |
| 2. Aplicaciones informáticas | | 3.143 | 3.143 | ... | ... | ... |
| 3. Investigación | | 26 | 26 | ... | ... | ... |
| 4. Resto del inmovilizado intangible | | 2.702 | 2.702 | ... | ... | ... |
| 5. Sin clasificar | | 265 | - | 265 | ... | ... |
| 2. Amortización del inmovilizado material | | 24.583 | 23.344 | 1.239 | ... | ... |
| 1. Terrenos y bienes naturales. Reservas mineras | | 17 | 17 | ... | ... | ... |
| 2. Construcciones | | 2.481 | 2.481 | ... | ... | ... |
| 3. Equipos para procesos de información | | 648 | 648 | ... | ... | ... |
| 4. Resto del inmovilizado material | | 20.198 | 20.198 | ... | ... | ... |
| 5. Sin clasificar | | 1.239 | - | 1.239 | ... | ... |
| 3. Amortización de inversiones inmobiliarias | | 571 | 510 | 61 | ... | ... |
| 4. Amortizaciones. Sin clasificar | | 13.554 | - | - | 3.502 | 10.051 |
| 5. Operaciones interrumpidas. Amortización del inmovilizado | | 1 | 1 | ... | ... | ... |
| 6. (-) Imputación de subvenciones de inmovilizado no financiero y otras al resultado del ejercicio | | 1.953 | 1.419 | 61 | 124 | 349 |
| 1. Imputación de subvenciones de inmovilizado no financiero y otras al resultado del ejercicio | | 3.744 | 3.210 | 61 | 124 | 349 |
| 2. (-) Subvenciones transferidas al resultado del ejercicio por derechos asignados consumidos | | 1.791 | 1.791 | ... | ... | ... |

ÁMBITO DE LOS CONCEPTOS
RÚBRICAS DEL CUESTIONARIO QUE DETERMINAN LOS CONCEPTOS DEL CAPÍTULO 2
Cuenta de resultados

CUADRO 1.1
Página 4
Millones de euros

| | AÑO | TOTAL | CBA | | CBB / RM | |
|---|------|-----------|--------|----------|----------|-----------|
| | 2024 | CBA + CBB | NORMAL | REDUCIDO | NORMAL | ABREVIADO |
| 2. Deterioro y provisiones de explotación | | 2.720 | 2.371 | 96 | 253 | ... |
| 1. Deterioro de mercaderías, materias primas y otros aprovisionamientos | | 394 | 373 | 7 | 14 | ... |
| 2. Pérdidas, deterioro y variación de provisiones por operaciones comerciales | | 2.327 | 1.998 | 90 | 239 | ... |
| S.3. RESULTADO ORDINARIO NETO (S.2 - 4 - 5) | | 102.815 | 61.831 | 4.377 | 9.496 | 27.110 |
| 6. RESULTADOS POR ENAJENACIONES Y DETERIORO | | -715 | -3.071 | 251 | -56 | 2.161 |
| 1. Resultados por enajenaciones y pérdidas no recuperables | | 3.469 | 3.052 | 272 | 145 | 0 |
| 1. De inmovilizado material e intangible | | 1.530 | 1.277 | 111 | 142 | ... |
| 1. De inmovilizado intangible | | -17 | -17 | ... | ... | ... |
| 2. De inmovilizado material | | 1.058 | 1.058 | ... | ... | ... |
| 3. De inversiones inmobiliarias | | 236 | 236 | ... | ... | ... |
| 4. Sin clasificar | | 253 | - | 111 | 142 | ... |
| 2. De instrumentos financieros | | 1.939 | 1.776 | 161 | 3 | ... |
| 1. De participaciones en instrumentos de patrimonio | | 1.701 | 1.701 | ... | ... | ... |
| 1. Sociedades holding | | -137 | -137 | ... | ... | ... |
| 2. Resto de sociedades | | 1.838 | 1.838 | ... | ... | ... |
| 2. De valores representativos de deudas y obligaciones propias | | 81 | 81 | ... | ... | ... |
| 1. Sociedades holding | | 77 | 77 | ... | ... | ... |
| 2. Resto de sociedades | | 4 | 4 | ... | ... | ... |
| 3. Pérdidas de créditos no comerciales | | -6 | -6 | ... | ... | ... |
| 4. Sin clasificar | | 164 | - | 161 | 3 | ... |
| 2. Correcciones valorativas por deterioro | | 6.346 | 6.124 | 21 | 202 | ... |
| 1. De inmovilizado material e intangible | | 1.409 | 1.320 | 21 | 69 | ... |
| 1. De inmovilizado intangible | | 810 | 810 | ... | ... | ... |
| 2. De inmovilizado material | | 228 | 228 | ... | ... | ... |
| 3. De inversiones inmobiliarias | | 282 | 282 | ... | ... | ... |
| 4. Operaciones interrumpidas. Deterioro y resultados por enajenaciones del inmovilizado material e intangible | | 0 | 0 | ... | ... | ... |
| 5. Sin clasificar | | 89 | - | 21 | 69 | ... |
| 2. De instrumentos financieros | | 4.937 | 4.804 | ... | 133 | ... |
| 1. De participaciones en instrumentos de patrimonio | | 1.148 | 1.148 | ... | ... | ... |
| 1. Sociedades holding | | 12.991 | 12.991 | ... | ... | ... |
| 2. Resto de sociedades | | 4.099 | 4.099 | ... | ... | ... |
| 3. (-) Superdividendos registrados como ingresos financieros | | 15.942 | 15.942 | ... | ... | ... |
| 2. (-) Ajuste por operaciones intragrupo | | -3.331 | -3.331 | ... | ... | ... |
| 3. De valores representativos de deuda | | 0 | 0 | ... | ... | ... |
| 1. Sociedades holding | | 0 | 0 | ... | ... | ... |
| 2. Resto de sociedades | | 0 | 0 | ... | ... | ... |
| 4. De créditos | | 325 | 325 | ... | ... | ... |
| 1. Sociedades holding | | 8 | 8 | ... | ... | ... |
| 2. Resto de sociedades | | 317 | 317 | ... | ... | ... |
| 5. Operaciones interrumpidas. Deterioro y resultados por enajenaciones de instrumentos financieros | | 0 | 0 | ... | ... | ... |
| 6. Sin clasificar | | 133 | - | ... | 133 | ... |
| 3. Sin clasificar | | 2.161 | - | - | - | 2.161 |
| 1. Deterioro y resultados por enajenaciones del inmovilizado material e intangible | | 1.979 | - | - | - | 1.979 |
| 2. Deterioro y resultados por enajenaciones de instrumentos financieros | | 182 | - | - | - | 182 |
| 7. VARIACIONES DEL VALOR RAZONABLE Y RESTO DE RESULTADOS | | -7.949 | -9.368 | 186 | 179 | 1.054 |
| 1. Variaciones del valor razonable de instrumentos financieros | | -319 | -1.019 | 100 | 67 | 534 |
| 1. Variaciones del valor razonable de instrumentos financieros | | -325 | -398 | ... | 74 | ... |
| 1. Cartera de negociación y otros | | -337 | -408 | ... | 71 | ... |
| 2. Imputación al resultado del ejercicio por activos financieros disponibles para la venta | | 12 | 10 | ... | 3 | ... |
| 2. Gastos financieros por actualización de provisiones | | -628 | -621 | ... | -7 | ... |
| 3. Operaciones interrumpidas. Variación del valor razonable de instrumentos financieros | | 0 | 0 | ... | ... | ... |
| 4. Sin clasificar | | 634 | - | 100 | - | 534 |

ÁMBITO DE LOS CONCEPTOS
RÚBRICAS DEL CUESTIONARIO QUE DETERMINAN LOS CONCEPTOS DEL CAPÍTULO 2
Cuenta de resultados

CUADRO 1.1
Página 5
Millones de euros

| | AÑO | TOTAL | CBA | | CBB / RM | |
|---|------|-----------|--------|----------|----------|-----------|
| | 2024 | CBA + CBB | NORMAL | REDUCIDO | NORMAL | ABREVIADO |
| 2. Excesos de provisiones | | 2.061 | 1.947 | 26 | 30 | 57 |
| 1. Exceso de la provisión por obligaciones por prestaciones a largo plazo al personal | | 95 | 95 | ... | ... | ... |
| 2. Exceso de la provisión por reestructuración del personal | | 111 | 111 | ... | ... | ... |
| 3. Excesos del resto de provisiones | | 1.854 | 1.741 | 26 | 30 | 57 |
| 3. Diferencias de cambio | | -390 | -430 | 12 | 12 | 16 |
| 4. (-) Indemnizaciones | | 1.447 | 1.447 | ... | ... | ... |
| 1. Indemnizaciones (incluida la dotación neta a la provisión para reestructuración del personal) | | 2.335 | 2.335 | ... | ... | ... |
| 2. (-) Dotación a la provisión para reestructuración del personal | | 999 | 999 | ... | ... | ... |
| 3. Exceso de la provisión por reestructuración del personal | | 111 | 111 | ... | ... | ... |
| 5. Resto de resultados atípicos | | -7.854 | -8.420 | 49 | 70 | 447 |
| 1. Diferencia negativa de combinaciones de negocio | | 5 | 0 | 0 | 0 | 5 |
| 2. (-) Dotación a las provisiones por reestructuración | | 1.044 | 1.044 | ... | ... | ... |
| 1. Dotación a la provisión por reestructuración de plantillas | | 999 | 999 | ... | ... | ... |
| 2. Dotación al resto de provisiones por reestructuración | | 44 | 44 | ... | ... | ... |
| 3. Otros resultados | | -6.805 | -7.376 | 49 | 79 | 442 |
| 1. Otros resultados | | -4.313 | -4.844 | 21 | 79 | 431 |
| 2. Ajuste por operaciones intragrupo. Saneamiento de la cartera de valores | | 0 | 0 | ... | ... | ... |
| 3. Ingresos financieros derivados de convenios de acreedores | | 69 | 67 | 0 | 2 | 1 |
| 4. Otros ingresos y gastos de carácter financiero | | 46 | 9 | 28 | -1 | 10 |
| 5. Amortización del Fondo de Comercio | | -2.607 | -2.607 | ... | ... | ... |
| 4. Operaciones interrumpidas. Resto de resultados | | -10 | 0 | ... | -10 | ... |
| 8. IMPUESTO SOBRE BENEFICIOS | | 17.916 | 8.501 | 937 | 2.098 | 6.380 |
| 1. Impuesto sobre beneficios | | 17.913 | 8.498 | 937 | 2.098 | 6.380 |
| 2. Operaciones interrumpidas. Impuesto sobre beneficios | | 3 | 3 | - | - | - |
| S.4. RESULTADO NETO TOTAL (S.3 + 6 + 7 - 8) | | 76.234 | 40.891 | 3.877 | 7.521 | 23.945 |
| PRO MEMORIA: | | | | | | |
| S.5. EBITDA (definición AECA) (a) | | 131.183 | 76.936 | 5.591 | 13.165 | 35.491 |
| Diferencia RESULTADO ECONOMICO BRUTO - EBITDA (S.2 - S.5) | | 5.852 | 5.577 | 83 | 227 | -34 |
| Conciliación EBITDA (AECA) - Resultado economico bruto de la explotación (CBI) | | | | | | |
| S.2. RESULTADO ECONÓMICO BRUTO DE LA EXPLOTACIÓN | | 137.036 | 82.513 | 5.674 | 13.392 | 35.457 |
| Ajustes | | -5.852 | -5.577 | -83 | -227 | 34 |
| 1. Excesos de provisiones | | 2.061 | 1.947 | 26 | 30 | 57 |
| 1. Exceso de la provisión por obligaciones por prestaciones a largo plazo al personal | | 95 | 95 | ... | ... | ... |
| 2. Exceso de la provisión por reestructuración del personal | | 111 | 111 | ... | ... | ... |
| 3. Exceso del resto de provisiones | | 1.854 | 1.741 | 26 | 30 | 57 |
| 2. Operaciones interrumpidas | | -101 | -101 | ... | ... | ... |
| 3. Subvenciones transferidas al resultado del ejercicio por derechos de emisión de CO2 consumidos | | -1.791 | -1.791 | ... | ... | ... |
| 4. Deterioro de mercaderías, materias primas y otros aprovisionamientos | | -394 | -373 | -7 | -14 | ... |
| 5. Pérdidas, deterioro y variación de provisiones por operaciones comerciales | | -2.327 | -1.998 | -90 | -239 | ... |
| 6. Incorporación al activo de gastos financieros | | -230 | -179 | -12 | -8 | -32 |
| 7. Gastos financieros activados directamente sin anotación en la cuenta de resultados | | -592 | -592 | ... | ... | ... |
| 8. Indemnizaciones | | -1.447 | -1.447 | ... | ... | ... |
| 9. Dotación a las provisiones por reestructuración | | -1.044 | -1.044 | ... | ... | ... |
| 1. Dotación a la provisión para reestructuración del personal | | -999 | -999 | ... | ... | ... |
| 2. Dotación al resto de provisiones por reestructuración | | -44 | -44 | ... | ... | ... |
| 10. Otros ajustes | | 13 | ... | ... | 4 | 9 |
| S.5. EBITDA (definición AECA) (S.2 + Ajustes) | | 131.183 | 76.936 | 5.591 | 13.165 | 35.491 |

ÁMBITO DE LOS CONCEPTOS

CUADRO 1.2

RÚBRICAS DEL CUESTIONARIO QUE DETERMINAN LOS CONCEPTOS DEL CAPÍTULO 2

Página 1

Balance

Millones de euros

| | AÑO | TOTAL | CBA | | CBB / RM | |
|--|------|-----------|-----------|----------|----------|-----------|
| | 2024 | CBA + CBB | NORMAL | REDUCIDO | NORMAL | ABREVIADO |
| Número de empresas | | 8.096 | 2.024 | 2.024 | 2.024 | 2.024 |
| I. ACTIVO NO CORRIENTE | | 1.773.844 | 1.342.528 | 39.692 | 46.046 | 345.578 |
| 1. Inmovilizado intangible | | 67.855 | 55.768 | 1.889 | 2.636 | 7.562 |
| 1. Desarrollo | | 4.300 | 3.936 | ... | 365 | ... |
| 2. Concesiones | | 4.655 | 4.224 | ... | 431 | ... |
| 3. Patentes, licencias, marcas y similares | | 5.553 | 5.324 | ... | 229 | ... |
| 4. Fondo de comercio | | 11.251 | 10.561 | ... | 690 | ... |
| 5. Aplicaciones informáticas | | 11.391 | 10.946 | ... | 445 | ... |
| 6. Investigación | | 196 | 142 | ... | 54 | ... |
| 7. Propiedad intelectual | | 36 | 20 | ... | 15 | ... |
| 8. Otro inmovilizado intangible | | 21.021 | 20.615 | ... | 407 | ... |
| 9. Sin clasificar | | 9.451 | - | 1.889 | - | 7.562 |
| 2. Inmovilizado material e inversiones inmobiliarias | | 577.732 | 316.788 | 15.002 | 28.688 | 217.254 |
| 1. Inmovilizado material | | 481.747 | 292.759 | 11.960 | 25.702 | 151.326 |
| 1. Inmovilizado material bruto | | 689.419 | 661.279 | 26.631 | 1.509 | ... |
| 1. Terrenos y bienes naturales (sin edificar) | | 3.504 | 3.504 | ... | ... | ... |
| 2. Construcciones | | 107.928 | 107.928 | ... | ... | ... |
| 3. Equipos para procesos de información | | 8.921 | 8.921 | ... | ... | ... |
| 4. Instalaciones técnicas, maquinaria, utillaje, mobiliario y otro inmovilizado material | | 509.152 | 509.152 | ... | ... | ... |
| 5. Inmovilizado material en curso y anticipos de inmovilizado | | 33.282 | 31.774 | ... | 1.509 | ... |
| 6. Sin clasificar | | 26.631 | - | 26.631 | ... | ... |
| 1. Inmovilizado material neto | | 11.960 | - | 11.960 | ... | ... |
| 2. Amortizaciones y deterioro de valor del inmovilizado material | | 14.671 | - | 14.671 | ... | ... |
| 2. (-) Amortizaciones y deterioro de valor | | 383.191 | 368.520 | 14.671 | ... | ... |
| 1. Amortizaciones | | 359.454 | 359.454 | ... | ... | ... |
| 1. Terrenos y bienes naturales. Reservas mineras | | 80 | 80 | ... | ... | ... |
| 2. Construcciones | | 42.871 | 42.871 | ... | ... | ... |
| 3. Equipos para procesos de información | | 7.435 | 7.435 | ... | ... | ... |
| 4. Instalaciones técnicas, maquinaria, utillaje, mobiliario y otro inmovilizado material | | 309.068 | 309.068 | ... | ... | ... |
| 2. Deterioro del valor del inmovilizado material | | 9.066 | 9.066 | ... | ... | ... |
| 3. Sin clasificar | | 14.671 | - | 14.671 | ... | ... |
| 3. Inmovilizado material neto | | 175.520 | - | - | 24.194 | 151.326 |
| 1. Terrenos y construcciones | | 11.178 | - | - | 11.178 | ... |
| 2. Instalaciones técnicas y otro inmovilizado material | | 13.015 | - | - | 13.015 | ... |
| 3. Sin clasificar | | 151.326 | - | - | - | 151.326 |
| 2. Inversiones inmobiliarias | | 95.985 | 24.029 | 3.043 | 2.986 | 65.928 |
| 1. Inversiones inmobiliarias brutas | | 38.697 | 34.835 | 3.862 | ... | ... |
| 1. Terrenos y bienes naturales (sin edificar) | | 2.170 | 2.170 | ... | ... | ... |
| 2. Construcciones | | 32.665 | 32.665 | ... | ... | ... |
| 3. Sin clasificar | | 3.862 | - | 3.862 | ... | ... |
| 1. Inversiones inmobiliarias netas | | 3.043 | - | 3.043 | ... | ... |
| 2. Amortizaciones y deterioro de valor de las inversiones inmobiliarias | | 820 | - | 820 | ... | ... |
| 2. (-) Amortizaciones y deterioro de valor | | 11.626 | 10.806 | 820 | ... | ... |
| 1. Amortizaciones | | 9.112 | 9.112 | ... | ... | ... |
| 1. Construcciones | | 9.112 | 9.112 | ... | ... | ... |
| 2. Deterioro del valor de las inversiones inmobiliarias | | 1.694 | 1.694 | ... | ... | ... |
| 3. Sin clasificar | | 820 | - | 820 | ... | ... |
| 3. Inversiones inmobiliarias netas | | 68.913 | - | - | 2.986 | 65.928 |
| 1. Terrenos | | 1.377 | - | - | 1.377 | ... |
| 2. Construcciones | | 1.609 | - | - | 1.609 | ... |
| 3. Sin clasificar | | 65.928 | - | - | - | 65.928 |

ÁMBITO DE LOS CONCEPTOS

CUADRO 1.2

RÚBRICAS DEL CUESTIONARIO QUE DETERMINAN LOS CONCEPTOS DEL CAPÍTULO 2

Página 2

Balance

Millones de euros

| | AÑO | TOTAL | CBA | | CBB / RM | |
|---|------|-----------|---------|----------|----------|-----------|
| | 2024 | CBA + CBB | NORMAL | REDUCIDO | NORMAL | ABREVIADO |
| 3. Inversiones financieras a largo plazo | | 1.128.258 | 969.973 | 22.800 | 14.723 | 120.762 |
| 1. En empresas del grupo y asociadas | | 1.017.211 | 923.623 | 17.174 | 11.692 | 64.722 |
| 1. Instrumentos de patrimonio | | 761.323 | 753.961 | ... | 7.362 | ... |
| 2. Créditos a empresas | | 170.685 | 166.651 | ... | 4.033 | ... |
| 3. Valores representativos de deudas | | 228 | 173 | ... | 54 | ... |
| 4. Derivados | | 800 | 799 | ... | 2 | ... |
| 5. Otros activos financieros | | 1.919 | 1.735 | ... | 184 | ... |
| 6. Otras inversiones | | 361 | 304 | ... | 57 | ... |
| 7. Sin clasificar | | 81.896 | - | 17.174 | - | 64.722 |
| 2. Resto de inversiones financieras a largo plazo | | 111.046 | 46.349 | 5.626 | 3.030 | 56.040 |
| 1. Instrumentos de patrimonio | | 25.560 | 24.432 | ... | 1.128 | ... |
| 2. Créditos a terceros | | 7.294 | 6.192 | ... | 1.101 | ... |
| 3. Valores representativos de deudas | | 1.958 | 1.856 | ... | 102 | ... |
| 4. Derivados | | 5.051 | 5.018 | ... | 33 | ... |
| 5. Otros activos financieros | | 8.597 | 7.968 | ... | 629 | ... |
| 6. Otras inversiones | | 920 | 882 | ... | 38 | ... |
| 7. Sin clasificar | | 61.666 | - | 5.626 | - | 56.040 |
| II. ACTIVO CORRIENTE | | 858.908 | 491.173 | 33.865 | 74.002 | 259.868 |
| 1. Activos no corrientes mantenidos para la venta | | 2.705 | 2.356 | 33 | 62 | 253 |
| 1. Inmovilizado material e inversiones inmobiliarias | | 785 | 771 | 15 | ... | ... |
| 2. Inmovilizado intangible | | 60 | 60 | 0 | ... | ... |
| 3. Instrumentos de patrimonio | | 1.270 | 1.267 | 3 | ... | ... |
| 4. Otras inversiones financieras | | 226 | 211 | 14 | ... | ... |
| 5. Existencias | | 16 | 16 | 0 | ... | ... |
| 6. Deudores comerciales y otras cuentas a cobrar | | 32 | 31 | 0 | ... | ... |
| 7. Sin clasificar | | 316 | - | - | 62 | 253 |
| 2. Existencias | | 164.683 | 73.549 | 7.089 | 18.682 | 65.363 |
| 1. Existencias brutas | | 100.169 | 81.488 | ... | 18.682 | ... |
| 1. Existencias netas | | 92.231 | 73.549 | ... | 18.682 | ... |
| 1. Comerciales | | 38.734 | 28.998 | ... | 9.737 | ... |
| 2. Materias primas y otros aprovisionamientos | | 28.131 | 24.248 | ... | 3.883 | ... |
| 3. Productos en curso | | 12.452 | 9.923 | ... | 2.529 | ... |
| 4. Productos terminados | | 12.424 | 9.931 | ... | 2.493 | ... |
| 5. Subproductos, residuos y materiales recuperados | | 490 | 449 | ... | 41 | ... |
| 2. (-) Deterioro del valor de las existencias | | 7.938 | 7.938 | ... | ... | ... |
| 2. (-) Deterioro del valor de las existencias | | 7.938 | 7.938 | ... | ... | ... |
| 3. Sin clasificar | | 72.452 | - | 7.089 | - | 65.363 |
| 1. Comerciales, materias primas y otros aprovisionamientos | | 4.809 | - | 4.809 | - | ... |
| 2. Productos en curso, terminados, subproductos y otros | | 2.113 | - | 2.113 | - | ... |
| 3. Anticipos a proveedores | | 167 | - | 167 | - | ... |
| 4. Sin clasificar | | 65.363 | - | - | - | 65.363 |
| 3. Deudores comerciales y otras cuentas a cobrar | | 305.575 | 190.365 | 12.342 | 31.383 | 71.486 |
| 1. Clientes | | 210.436 | 121.817 | 8.771 | 27.271 | 52.577 |
| 1. Clientes | | 202.373 | 114.203 | 8.744 | 27.015 | 52.410 |
| 1. Clientes por ventas y prestaciones de servicios (empresas del grupo y asociadas) | | 47.407 | 42.873 | ... | 4.535 | ... |
| 2. Clientes por ventas y prestaciones de servicios (resto de empresas) | | 93.811 | 71.331 | ... | 22.481 | ... |
| 3. Sin clasificar | | 61.154 | - | 8.744 | - | 52.410 |
| 2. Deudores comerciales no corrientes | | 8.062 | 7.614 | 27 | 255 | 167 |
| 2. Otras cuentas a cobrar | | 95.140 | 68.548 | 3.571 | 4.112 | 18.909 |
| 1. Deudores varios | | 18.266 | 17.625 | ... | 641 | ... |
| 2. Personal | | 290 | 245 | ... | 45 | ... |

ÁMBITO DE LOS CONCEPTOS
RÚBRICAS DEL CUESTIONARIO QUE DETERMINAN LOS CONCEPTOS DEL CAPÍTULO 2
Balance

CUADRO 1.2
Página 3
Millones de euros

| | AÑO | TOTAL | CBA | | CBB / RM | |
|--|------|-----------|-----------|----------|----------|-----------|
| | 2024 | CBA + CBB | NORMAL | REDUCIDO | NORMAL | ABREVIADO |
| 3. Cuentas a cobrar a las Administraciones Públicas | | 57.752 | 47.295 | 824 | 2.913 | 6.720 |
| 1. Activos por impuesto corriente | | 4.326 | 4.100 | ... | 225 | ... |
| 2. Activos por impuesto diferido | | 42.685 | 33.687 | 824 | 1.454 | 6.720 |
| 3. Otros créditos con las Administraciones Públicas | | 10.742 | 9.507 | ... | 1.235 | ... |
| 4. Anticipos a proveedores | | 3.896 | 3.383 | ... | 513 | ... |
| 5. Sin clasificar | | 14.936 | - | 2.747 | - | 12.189 |
| 4. Inversiones financieras a corto plazo | | 209.327 | 138.996 | 7.545 | 11.756 | 51.030 |
| 1. En empresas del grupo y asociadas | | 140.699 | 119.432 | 3.436 | 7.657 | 10.175 |
| 1. Instrumentos de patrimonio | | 622 | 560 | ... | 62 | ... |
| 2. Créditos a empresas | | 102.107 | 97.989 | ... | 4.118 | ... |
| 3. Valores representativos de deudas | | 125 | 106 | ... | 19 | ... |
| 4. Derivados | | 1.849 | 1.848 | ... | 1 | ... |
| 5. Otros activos financieros | | 21.644 | 18.482 | ... | 3.163 | ... |
| 6. Otras inversiones | | 741 | 447 | ... | 294 | ... |
| 7. Sin clasificar | | 13.611 | - | 3.436 | - | 10.175 |
| 2. Resto de inversiones financieras a corto plazo | | 68.628 | 19.564 | 4.109 | 4.100 | 40.855 |
| 1. Instrumentos de patrimonio | | 4.687 | 3.399 | ... | 1.288 | ... |
| 2. Créditos a empresas | | 3.215 | 2.794 | ... | 421 | ... |
| 3. Valores representativos de deudas | | 2.186 | 1.693 | ... | 493 | ... |
| 4. Derivados | | 2.879 | 2.865 | ... | 15 | ... |
| 5. Otros activos financieros | | 10.390 | 8.560 | ... | 1.830 | ... |
| 6. Otras inversiones | | 306 | 253 | ... | 53 | ... |
| 7. Sin clasificar | | 44.964 | - | 4.109 | - | 40.855 |
| 5. Efectivo y otros activos líquidos equivalentes | | 165.245 | 75.844 | 6.693 | 11.727 | 70.982 |
| 1. Tesorería | | 68.758 | 57.343 | ... | 11.416 | ... |
| 2. Otros activos líquidos equivalentes | | 18.812 | 18.501 | ... | 311 | ... |
| 3. Sin clasificar | | 77.674 | - | 6.693 | - | 70.982 |
| 6. Ajustes por periodificación | | 11.374 | 10.064 | 163 | 393 | 753 |
| ACTIVO (I+II) = PASIVO (III a VI) | | 2.632.753 | 1.833.702 | 73.557 | 120.049 | 605.446 |
| III. PATRIMONIO NETO | | 1.338.838 | 871.311 | 41.518 | 59.840 | 366.169 |
| 1. Fondos propios | | 1.293.252 | 829.787 | 40.791 | 59.095 | 363.579 |
| 1. Capital desembolsado neto | | 298.636 | 158.133 | 8.293 | 9.233 | 122.978 |
| 1. Capital escriturado | | 306.887 | 165.139 | 8.421 | 9.411 | 123.916 |
| 2. (-) Capital no exigido | | 186 | 34 | 5 | 5 | 142 |
| 3. (-) Accionistas (socios) por desembolsos exigidos | | 74 | 5 | 13 | 6 | 50 |
| 4. (-) Acciones y participaciones en patrimonio propias | | 7.991 | 6.967 | 110 | 167 | 747 |
| 2. Reservas y primas de emisión | | 992.216 | 669.452 | 32.460 | 49.841 | 240.462 |
| 1. Beneficios no distribuidos | | 35.833 | 3.266 | 3.104 | 7.041 | 22.423 |
| 1. Resultado del ejercicio | | 85.180 | 49.837 | 3.877 | 7.521 | 23.945 |
| 1. Resultado del ejercicio | | 102.118 | 66.775 | 3.877 | 7.521 | 23.945 |
| 2. (-) Ajuste por operaciones intragrupo. Deterioro de la cartera de valores / reversiones del deterioro | | -5.616 | -5.616 | - | - | - |
| 3. (-) Ajuste por operaciones intragrupo. Saneamiento de la cartera de valores | | 0 | 0 | - | - | - |
| 4. (-) Ajuste por operaciones intragrupo. Dividendos | | 22.553 | 22.553 | - | - | - |
| 2. (-) Propuesta de distribución de dividendos | | 49.347 | 46.571 | 773 | 480 | 1.522 |
| 1. Propuesta de distribución de dividendos | | 32.287 | 31.514 | 773 | ... | ... |
| 2. Ajuste por operaciones intragrupo. Dividendos | | -22.553 | -22.553 | ... | ... | ... |
| 3. Distribución de dividendos con cargo a reservas | | 25.600 | 25.600 | ... | ... | ... |
| 4. Distribución de dividendos con cargo a prima de emisión | | 12.011 | 12.011 | ... | ... | ... |
| 5. Aproximación a la propuesta de distribución de dividendos. Dividendo a cuenta | | 2.002 | - | - | 480 | 1.522 |
| 2. Prima de emisión | | 319.826 | 270.343 | 7.489 | 4.809 | 37.185 |

ÁMBITO DE LOS CONCEPTOS
RÚBRICAS DEL CUESTIONARIO QUE DETERMINAN LOS CONCEPTOS DEL CAPÍTULO 2
CUADRO 1.2
Página 4
Balance
Millones de euros

| | AÑO | TOTAL | CBA | | CBB / RM | |
|--|------|-----------|---------|----------|----------|-----------|
| | 2024 | CBA + CBB | NORMAL | REDUCIDO | NORMAL | ABREVIADO |
| 3. Resto de reservas y otros fondos | | 636.556 | 395.843 | 21.868 | 37.991 | 180.854 |
| 1. Reservas | | 614.743 | 362.139 | 22.654 | 39.018 | 190.932 |
| 1. Reservas | | 582.748 | 330.144 | 22.654 | 39.018 | 190.932 |
| 2. Distribución de dividendos con cargo a reservas | | 25.600 | 25.600 | ... | ... | ... |
| 3. Distribución de dividendos con cargo a prima de emisión | | 12.011 | 12.011 | ... | ... | ... |
| 4. Ajuste por operaciones intragrupo. Deterioro de la cartera de valores / reversiones del deterioro | | -5.616 | -5.616 | - | - | - |
| 5. Ajuste por operaciones intragrupo. Saneamiento de la cartera de valores | | 0 | 0 | - | - | - |
| 2. Resultados de ejercicios anteriores | | -127.033 | -72.613 | -6.726 | -5.219 | -42.475 |
| 1. Remanente | | 37.160 | 36.133 | ... | 1.027 | ... |
| 2. (-) Resultados negativos de ejercicios anteriores | | 114.992 | 108.747 | ... | 6.246 | ... |
| 3. Sin clasificar | | -49.201 | - | -6.726 | - | -42.475 |
| 3. Otras aportaciones de socios | | 148.846 | 106.317 | 5.940 | 4.193 | 32.397 |
| 3. Otros instrumentos de patrimonio neto | | 2.401 | 2.203 | 38 | 21 | 139 |
| 2. Ajustes por cambios de valor | | 14.156 | 13.151 | 331 | 69 | 606 |
| 1. Activos financieros disponibles para la venta | | 11.382 | 11.322 | ... | 60 | ... |
| 2. Operaciones de cobertura | | 245 | 258 | ... | -13 | ... |
| 3. Activos no corrientes y pasivos vinculados, mantenidos para la venta | | 14 | 1 | ... | 12 | ... |
| 4. Diferencia de conversión | | 1.131 | 1.131 | ... | -1 | ... |
| 5. Otros | | 448 | 438 | ... | 10 | ... |
| 6. Sin clasificar | | 937 | - | 331 | - | 606 |
| 3. Subvenciones, donaciones y legados recibidos | | 31.430 | 28.374 | 396 | 677 | 1.984 |
| IV. PASIVO NO CORRIENTE | | 588.828 | 459.356 | 12.235 | 14.644 | 102.593 |
| 1. Deuda con características especiales | | 4.575 | 4.416 | 19 | 24 | 116 |
| 1. Deuda con características especiales a largo plazo | | 3.802 | 3.684 | 16 | 20 | 82 |
| 2. Deuda con características especiales a corto plazo | | 773 | 732 | 2 | 4 | 35 |
| 2. Recursos ajenos a largo plazo | | 584.253 | 454.940 | 12.217 | 14.620 | 102.476 |
| 1. Financiación de entidades de crédito a largo plazo | | 191.047 | 132.591 | 5.518 | 7.844 | 45.094 |
| 1. Deudas con entidades de crédito | | 171.979 | 118.390 | 4.974 | 6.742 | 41.873 |
| 2. Acreedores por arrendamiento financiero | | 9.432 | 4.565 | 544 | 1.103 | 3.221 |
| 3. Deudas con entidades de crédito y acreedores por arrendamiento financiero, empresas del grupo y asociadas | | 9.636 | 9.636 | ... | ... | ... |
| 2. Resto de financiación ajena a largo plazo | | 393.206 | 322.349 | 6.699 | 6.776 | 57.383 |
| 1. Obligaciones y otros valores negociables | | 49.469 | 49.456 | ... | 12 | ... |
| 2. Otros recursos ajenos a largo plazo | | 304.749 | 272.892 | 4.504 | 6.764 | 20.590 |
| 1. Deudas con empresas del grupo y asociadas a largo plazo | | 280.075 | 249.734 | 4.504 | 5.248 | 20.590 |
| 1. Deudas con empresas del grupo y asociadas a largo plazo | | 289.711 | 259.370 | 4.504 | 5.248 | 20.590 |
| 2. (-) Deudas con entidades de crédito, empresas del grupo y asociadas a largo plazo | | 9.636 | 9.636 | ... | ... | ... |
| 2. Derivados | | 3.574 | 3.538 | ... | 36 | ... |
| 3. Otros pasivos financieros | | 21.101 | 19.621 | ... | 1.480 | ... |
| 3. Sin clasificar | | 38.988 | - | 2.195 | - | 36.793 |
| V. PASIVO CORRIENTE | | 658.297 | 459.372 | 19.377 | 44.604 | 134.945 |
| 1. Pasivos vinculados con activos no corrientes mantenidos para la venta | | 213 | 188 | 0 | 5 | 21 |
| 1. Deudas con entidades de crédito a largo y corto plazo | | 91 | 91 | 0 | ... | ... |
| 2. Resto de deudas financieras a largo plazo | | 33 | 33 | 0 | ... | ... |
| 3. Resto de deudas financieras a corto plazo | | 1 | 1 | 0 | ... | ... |
| 4. Acreedores comerciales y otras cuentas a pagar | | 46 | 46 | 0 | ... | ... |
| 5. Provisiones a largo y corto plazo | | 18 | 18 | 0 | ... | ... |
| 6. Sin clasificar | | 25 | - | - | 5 | 21 |
| 2. Financiación a corto plazo con coste | | 252.020 | 206.300 | 6.843 | 14.340 | 24.537 |
| 1. Financiación de entidades de crédito a corto plazo | | 72.226 | 39.874 | 3.892 | 9.857 | 18.603 |
| 1. Deudas con entidades de crédito | | 63.035 | 32.116 | 3.700 | 9.440 | 17.778 |
| 2. Acreedores por arrendamiento financiero | | 2.482 | 1.049 | 192 | 416 | 825 |
| 3. Deudas con entidades de crédito y acreedores por arrendamiento financiero, empresas del grupo y asociadas | | 6.709 | 6.709 | ... | ... | ... |

ÁMBITO DE LOS CONCEPTOS
RÚBRICAS DEL CUESTIONARIO QUE DETERMINAN LOS CONCEPTOS DEL CAPÍTULO 2
Balance

CUADRO 1.2
Página 5
Millones de euros

| | AÑO | | TOTAL | | CBA | | CBB / RM | |
|---|------|--|-----------|--|-----------|----------|----------|-----------|
| | 2024 | | CBA + CBB | | NORMAL | REDUCIDO | NORMAL | ABREVIADO |
| 2. Resto de financiación ajena a corto plazo con coste | | | 179.794 | | 166.426 | 2.951 | 4.483 | 5.933 |
| 1. Obligaciones y otros valores negociables | | | 11.260 | | 11.249 | ... | 11 | ... |
| 2. Otra financiación a corto plazo con coste | | | 159.649 | | 155.177 | ... | 4.472 | ... |
| 1. Deudas con empresas del grupo y asociadas a corto plazo con coste | | | 145.004 | | 141.336 | ... | 3.669 | ... |
| 2. Derivados | | | 3.856 | | 3.834 | ... | 22 | ... |
| 3. Otros pasivos financieros | | | 10.789 | | 10.007 | ... | 781 | ... |
| 3. Sin clasificar | | | 8.884 | | - | 2.951 | ... | 5.933 |
| 3. Financiación a corto plazo sin coste | | | 406.064 | | 252.884 | 12.534 | 30.259 | 110.388 |
| 1. Proveedores | | | 161.340 | | 107.453 | 4.430 | 17.473 | 31.983 |
| 1. Proveedores | | | 158.971 | | 105.178 | 4.415 | 17.444 | 31.934 |
| 1. Proveedores (empresas del grupo y asociadas) | | | 42.058 | | 37.317 | ... | 4.741 | ... |
| 2. Proveedores (resto de empresas) | | | 80.565 | | 67.861 | ... | 12.703 | ... |
| 3. Sin clasificar | | | 36.349 | | - | 4.415 | - | 31.934 |
| 2. Acreedores comerciales no corrientes | | | 2.368 | | 2.275 | 16 | 29 | 49 |
| 2. Otros acreedores sin coste | | | 237.697 | | 140.424 | 7.819 | 12.014 | 77.441 |
| 1. Otros acreedores comerciales | | | 110.219 | | 98.617 | 527 | 8.917 | 2.158 |
| 1. Acreedores varios | | | 40.159 | | 36.340 | ... | 3.820 | ... |
| 2. Deudas con las Administraciones Públicas | | | 40.832 | | 35.766 | 444 | 2.887 | 1.735 |
| 1. Pasivos por impuesto corriente | | | 3.671 | | 3.207 | ... | 464 | ... |
| 2. Pasivos por impuesto diferido | | | 21.694 | | 18.987 | 444 | 528 | 1.735 |
| 3. Otros deudas con las Administraciones Públicas | | | 15.467 | | 13.573 | ... | 1.895 | ... |
| 3. Provisiones por operaciones comerciales | | | 5.211 | | 5.211 | ... | ... | ... |
| 4. Anticipos de clientes | | | 24.017 | | 21.300 | 83 | 2.211 | 423 |
| 1. Anticipos de clientes | | | 18.119 | | 16.139 | ... | 1.980 | ... |
| 2. Anticipos recibidos por ventas o prestaciones de servicios a largo plazo | | | 5.898 | | 5.161 | 83 | 231 | 423 |
| 2. Otros acreedores no comerciales | | | 45.412 | | 41.806 | 509 | 3.096 | ... |
| 1. Remuneraciones pendientes de pago | | | 10.146 | | 9.082 | ... | 1.064 | ... |
| 2. Otras deudas a corto plazo sin coste financiero | | | 21.032 | | 19.000 | ... | 2.032 | ... |
| 1. Otras deudas a corto plazo sin coste financiero (empresas del grupo y asociadas) | | | 14.438 | | 13.109 | ... | 1.329 | ... |
| 2. Otras deudas a corto plazo sin coste financiero (resto de empresas) | | | 6.594 | | 5.892 | ... | 703 | ... |
| 3. Dividendo pendiente de pago | | | 14.234 | | 13.724 | 509 | ... | ... |
| 1. Propuesta de distribución de dividendos | | | 32.287 | | 31.514 | 773 | ... | ... |
| 2. (-) Dividendo a cuenta | | | 18.054 | | 17.789 | 264 | ... | ... |
| 3. Sin clasificar | | | 82.066 | | ... | 6.783 | ... | 75.283 |
| 3. Ajustes por periodificación | | | 7.027 | | 5.007 | 284 | 772 | 963 |
| VI. PROVISIONES | | | 46.790 | | 43.663 | 427 | 961 | 1.739 |
| 1. Obligaciones por prestaciones a largo plazo al personal | | | 3.799 | | 3.732 | ... | 67 | ... |
| 1. Obligaciones a largo plazo | | | 3.467 | | 3.400 | ... | 67 | ... |
| 2. Obligaciones a corto plazo | | | 332 | | 332 | ... | ... | ... |
| 1. Obligaciones por prestaciones a largo plazo al personal | | | 3.732 | | 3.732 | ... | ... | ... |
| 2. (-) Obligaciones a largo plazo al personal, a largo plazo | | | 3.400 | | 3.400 | ... | ... | ... |
| 2. Provisiones por reestructuración | | | 6.901 | | 6.893 | ... | 8 | ... |
| 1. Provisiones por reestructuración del personal | | | 6.813 | | 6.813 | ... | ... | ... |
| 2. Resto de provisiones por reestructuración | | | 80 | | 80 | ... | ... | ... |
| 3. Sin clasificar | | | 8 | | ... | ... | 8 | ... |
| 3. Resto de provisiones | | | 33.418 | | 33.038 | ... | 380 | ... |
| 1. Resto de provisiones a largo plazo | | | 26.883 | | 26.503 | ... | 380 | ... |
| 1. Actuaciones medioambientales | | | 643 | | 616 | ... | 26 | ... |
| 2. Otras provisiones | | | 26.240 | | 25.886 | ... | 354 | ... |
| 2. Resto de provisiones a corto plazo | | | 6.535 | | 6.535 | ... | ... | ... |
| 1. Resto de provisiones | | | 33.038 | | 33.038 | ... | ... | ... |
| 2. (-) Provisiones a largo plazo. Actuaciones medioambientales | | | 616 | | 616 | ... | ... | ... |
| 3. (-) Provisiones a largo plazo. Otras provisiones | | | 25.886 | | 25.886 | ... | ... | ... |
| 4. Sin clasificar | | | 2.671 | | - | 427 | 505 | 1.739 |
| PASIVO (III a VI) = ACTIVO(I+II) | | | 2.632.753 | | 1.833.702 | 73.557 | 120.049 | 605.446 |

ÁMBITO DE LOS CONCEPTOS
RÚBRICAS DEL CUESTIONARIO QUE DETERMINAN LOS CONCEPTOS DEL CAPÍTULO 3
Cuentas corrientes (producción, generación y distribución de renta)

CUADRO 1.3
Página 1
Millones de euros

| | AÑO | TOTAL | CBA | | CBB / RM | |
|--|------|-----------|---------|----------|----------|-----------|
| | 2024 | CBA + CBB | NORMAL | REDUCIDO | NORMAL | ABREVIADO |
| Número de empresas | | 620.370 | 2.524 | 6.986 | 8.088 | 602.772 |
| 1. PRODUCCIÓN A PRECIOS BÁSICOS | | 969.629 | 567.983 | 43.738 | 95.646 | 262.262 |
| 1. Producción sin incluir subvenciones a los productos | | 958.646 | 558.757 | 43.598 | 95.447 | 260.845 |
| 1. Producción | | 1.372.365 | 816.545 | 56.246 | 149.875 | 349.698 |
| 1. Importe neto de la cifra de negocios. | | 1.360.750 | 809.239 | 55.961 | 149.080 | 346.470 |
| 1. Importe neto de la cifra de negocios | | 1.390.963 | 849.712 | 54.810 | 147.172 | 339.269 |
| 2. (-) Ingresos de carácter financiero de las sociedades Holding | | 57.832 | 55.786 | - | 377 | 1.670 |
| 3. (-) Impuestos especiales incluidos en la cifra neta de negocios | | 8.838 | 8.836 | 2 | ... | ... |
| 4. Ingresos accesorios y otros de gestión corriente | | 37.871 | 25.561 | 1.153 | 2.286 | 8.871 |
| 5. (-) Resultados procedentes de coberturas recogidos en la cifra neta de negocios | | 1.412 | 1.412 | ... | ... | ... |
| 2. Variación de existencias | | 4.960 | 2.282 | 73 | 554 | 2.051 |
| 1. Variación de existencias de productos terminados y en curso de fabricación | | 2.320 | 255 | 73 | -58 | 2.051 |
| 2. (-) Deterioro de mercaderías, materias primas y otros aprovisionamientos | | 387 | 373 | ... | 14 | ... |
| 3. Deterioro de valor de las existencias (saldo final) | | 3.026 | 2.400 | ... | 626 | ... |
| 3. Trabajos realizados por la empresa para su activo | | 5.756 | 4.128 | 201 | 291 | 1.136 |
| 4. Gastos financieros capitalizados | | 822 | 770 | 12 | 8 | 32 |
| 1. Incorporación al activo de gastos financieros | | 230 | 179 | 12 | 8 | 32 |
| 2. Gastos financieros capitalizados en el ejercicio | | 592 | 592 | ... | ... | ... |
| 1. En inmovilizado intangible | | 327 | 327 | ... | ... | ... |
| 2. En inmovilizado material | | 189 | 189 | ... | ... | ... |
| 3. En inversiones inmobiliarias | | 8 | 8 | ... | ... | ... |
| 4. En existencias | | 68 | 68 | ... | ... | ... |
| 5. Operaciones interrumpidas | | 77 | 125 | ... | -57 | 9 |
| 1. Cifra de negocios | | 43 | 43 | ... | ... | ... |
| 2. Resto de ingresos de explotación | | 83 | 83 | ... | ... | ... |
| 3. Sin clasificar | | -48 | - | - | -57 | 9 |
| 2. (-) Consumo de mercaderías neto de impuestos especiales | | 413.719 | 257.788 | 12.648 | 54.429 | 88.853 |
| 2. Subvenciones a los productos | | 4.523 | 4.523 | 0 | ... | ... |
| 3. Reclasificación por EBE negativo en Holding | | 6.461 | 4.703 | 140 | 200 | 1.418 |
| 2. CONSUMOS INTERMEDIOS CORREGIDOS DE SIFMI | | 593.870 | 364.652 | 26.058 | 57.500 | 145.660 |
| 1. Consumo de materias primas y otras materias consumibles | | 303.389 | 184.349 | 13.067 | 23.289 | 82.683 |
| 2. Gastos de explotación | | 287.693 | 180.525 | 12.745 | 33.706 | 60.717 |
| 1. Trabajos realizados por otras empresas y otros servicios exteriores | | 214.936 | 177.350 | 4.244 | 33.343 | ... |
| 1. Trabajos realizados por otras empresas | | 71.754 | 54.268 | 4.244 | 13.242 | ... |
| 2. Servicios exteriores | | 139.612 | 119.512 | ... | 20.101 | ... |
| 3. Gastos por emisión de gases efecto invernadero | | 3.570 | 3.570 | ... | ... | ... |
| 2. Otros gastos de gestión corriente | | 72.757 | 3.175 | 8.502 | 363 | 60.717 |
| 3. Provisiones | | -3.109 | -2.988 | -20 | -40 | -61 |
| 1. (-) Dotación a provisiones | | 6.835 | 6.919 | -2 | -8 | -75 |
| 1. Provisiones por reestructuración | | 44 | 44 | ... | ... | ... |
| 2. Resto de provisiones | | 11.840 | 11.840 | ... | ... | ... |
| 3. (-) Dotaciones a "Resto de provisiones" por vía extraordinaria | | 5.050 | 4.965 | 2 | 8 | 75 |
| 2. Aplicación de provisiones | | 9.862 | 9.862 | ... | ... | ... |
| 1. Provisiones por reestructuración resto | | 21 | 21 | ... | ... | ... |
| 2. Resto de provisiones | | 7.399 | 7.399 | ... | ... | ... |
| 3. Provisiones por operaciones comerciales | | 2.442 | 2.442 | ... | ... | ... |
| 3. (-) Provisiones por derechos de emisión de gases efecto invernadero (saldo inicial) | | 4.428 | 4.428 | ... | ... | ... |
| 4. (-) Ajustes internos | | 1.503 | 1.503 | 0 | ... | ... |
| 5. Sin clasificar | | -206 | - | -22 | -47 | -136 |
| 1. (-) Variación provisiones largo plazo | | 47 | - | 7 | -4 | 44 |
| 1. (-) Provisiones a largo plazo (saldo inicial) | | 1.742 | - | 274 | 394 | 1.074 |
| 1. Actuaciones medioambientales largo plazo | | 20 | - | ... | 20 | ... |
| 2. Otras provisiones largo plazo | | 374 | - | ... | 374 | ... |
| 3. Sin clasificar | | 1.348 | - | 274 | - | 1.074 |

ÁMBITO DE LOS CONCEPTOS
RÚBRICAS DEL CUESTIONARIO QUE DETERMINAN LOS CONCEPTOS DEL CAPÍTULO 3
Cuentas corrientes (producción, generación y distribución de renta)

CUADRO 1.3
Página 2
Millones de euros

| | AÑO | TOTAL | CBA | | CBB / RM | |
|--|------|-----------|---------|----------|----------|-----------|
| | 2024 | CBA + CBB | NORMAL | REDUCIDO | NORMAL | ABREVIADO |
| 2. Provisiones a largo plazo (saldo final) | | 1.789 | - | 281 | 390 | 1.118 |
| 1. Actuaciones medioambientales largo plazo | | 26 | - | ... | 26 | ... |
| 2. Otras provisiones largo plazo | | 364 | - | ... | 364 | ... |
| 3. Sin clasificar | | 1.399 | - | 281 | - | 1.118 |
| 2. (-) Variación provisiones corto plazo | | 52 | - | -10 | 28 | 35 |
| 1. (-) Provisiones a corto plazo (saldo inicial) | | 1.219 | - | 156 | 476 | 586 |
| 2. Provisiones a corto plazo (saldo final) | | 1.271 | - | 146 | 504 | 621 |
| 3. (-) Excesos de provisiones | | 113 | - | 26 | 30 | 57 |
| 4. Gastos financieros por actualización de provisiones | | 7 | - | ... | 7 | ... |
| 4. Operaciones interrumpidas | | 20 | 20 | ... | ... | ... |
| 1. Aprovisionamientos | | 15 | 15 | ... | ... | ... |
| 2. Resto de gastos explotación | | 4 | 4 | ... | ... | ... |
| 5. Ajuste por SIFMI | | 5.876 | 2.746 | 266 | 545 | 2.320 |
| 1. SIFMI asociados a depósitos de residentes | | 3.903 | 1.952 | 149 | 308 | 1.495 |
| 2. SIFMI asociados a préstamos de residentes | | 2.518 | 1.335 | 120 | 237 | 826 |
| 3. SIFMI asociados a préstamos de no residentes | | -545 | -542 | -3 | ... | ... |
| S.1. VALOR AÑADIDO BRUTO A PRECIOS BASICOS (1 - 2) | | 375.760 | 203.331 | 17.680 | 38.146 | 116.603 |
| 3. OTRAS SUBVENCIONES A LA PRODUCCIÓN | | 3.034 | 1.479 | 140 | 577 | 839 |
| 1. Subvenciones de explotación incorporadas al resultado del ejercicio | | 7.557 | 6.001 | 140 | 577 | 839 |
| 2. (-) Subvenciones a los productos | | 4.523 | 4.523 | 0 | ... | ... |
| 4. IMPUESTOS SOBRE LA PRODUCCIÓN, EXCEPTO IMPUESTOS SOBRE LOS PRODUCTOS | | 10.044 | 7.796 | 219 | 494 | 1.534 |
| 1. Tributos netos de impuestos especiales | | 7.844 | 5.597 | 219 | 494 | 1.534 |
| 2. Consumo de derechos de emisión de gases efecto invernadero | | 2.199 | 2.199 | ... | ... | ... |
| 5. REMUNERACIÓN DE ASALARIADOS | | 235.419 | 115.796 | 12.032 | 24.928 | 82.663 |
| 1. Gastos de personal | | 234.834 | 115.211 | 12.032 | 24.928 | 82.663 |
| 2. Operaciones interrumpidas. Gastos de personal | | 4 | 4 | ... | ... | ... |
| 3. Provisión por reestructuración del personal | | 486 | 486 | 0 | -1 | 0 |
| 1. (-) Dotación | | 999 | 999 | ... | ... | ... |
| 2. Aplicaciones (pagos) | | 1.375 | 1.375 | ... | ... | ... |
| 3. Excesos | | 111 | 111 | ... | ... | ... |
| 4. Sin clasificar | | -1 | - | ... | -1 | ... |
| 1. (-) Variación provisiones por reestructuración del personal | | 1 | - | ... | 1 | ... |
| 1. (-) Provisiones por reestructuración del personal (saldo inicial) | | 8 | - | ... | 8 | ... |
| 2. Provisiones por reestructuración del personal (saldo final) | | 8 | - | ... | 8 | ... |
| 4. Excesos. Obligaciones por prestaciones a largo plazo al personal | | 95 | 95 | ... | ... | ... |
| S.2. EXCEDENTE BRUTO DE EXPLOTACIÓN (S.1 + 3 - 4 - 5) | | 133.331 | 81.217 | 5.569 | 13.301 | 33.245 |
| 6. INGRESOS FINANCIEROS CORREGIDOS DE SIFMI | | 68.947 | 58.734 | 1.092 | 1.599 | 7.521 |
| 1. Intereses y dividendos percibidos | | 65.043 | 56.782 | 943 | 1.291 | 6.026 |
| 1. Ingresos financieros | | 29.672 | 21.657 | 1.100 | 1.115 | 5.800 |
| 2. Operaciones interrumpidas. Ingresos financieros | | 0 | 0 | ... | ... | ... |
| 3. (-) Imputación de subvenciones, donaciones y legados de carácter financiero | | 59 | 15 | 17 | 1 | 25 |
| 4. Ingresos de carácter financiero en sociedades holding | | 57.832 | 55.786 | - | 377 | 1.670 |
| 5. Reclasificación por EBE negativo en Holding | | -6.461 | -4.703 | -140 | -200 | -1.418 |
| 6. (-) Superdividendos registrados como ingresos financieros | | 15.942 | 15.942 | ... | ... | ... |
| 2. SIFMI asociados a depósitos de residentes | | 3.903 | 1.952 | 149 | 308 | 1.495 |

ÁMBITO DE LOS CONCEPTOS
RÚBRICAS DEL CUESTIONARIO QUE DETERMINAN LOS CONCEPTOS DEL CAPÍTULO 3
Cuentas corrientes (producción, generación y distribución de renta)

CUADRO 1.3
Página 3
Millones de euros

| | AÑO | | TOTAL | | CBA | | CBB / RM | |
|--|------|--|-----------|--|---------|----------|----------|-----------|
| | 2024 | | CBA + CBB | | NORMAL | REDUCIDO | NORMAL | ABREVIADO |
| 7. GASTOS FINANCIEROS CORREGIDOS DE SIFMI | | | 33.707 | | 28.265 | 681 | 1.142 | 3.619 |
| 1. Intereses adeudados | | | 35.680 | | 29.059 | 797 | 1.380 | 4.444 |
| 1. Gastos financieros | | | 34.817 | | 28.189 | 797 | 1.387 | 4.444 |
| 2. (-) Gastos financieros por actualización de provisiones | | | 628 | | 621 | ... | 7 | ... |
| 3. Operaciones interrumpidas. Gastos financieros | | | 2 | | 2 | ... | ... | ... |
| 4. Gastos financieros capitalizados en el ejercicio | | | 592 | | 592 | ... | ... | ... |
| 1. En inmovilizado intangible | | | 327 | | 327 | ... | ... | ... |
| 2. En el inmovilizado material | | | 189 | | 189 | ... | ... | ... |
| 3. En inversiones inmobiliarias | | | 8 | | 8 | ... | ... | ... |
| 4. En existencias | | | 68 | | 68 | ... | ... | ... |
| 5. Imputación al resultado del ejercicio de cambios en el valor razonable | | | 897 | | 897 | ... | ... | ... |
| 1. Derivados. Activos disponibles venta | | | 776 | | 776 | ... | ... | ... |
| 2. Valores representativos de deuda a largo plazo y corto plazo. Activos disponibles para la venta | | | 0 | | 0 | ... | ... | ... |
| 3. Instrumentos de patrimonio a largo y corto plazo. Activos disponibles para la venta | | | 40 | | 40 | ... | ... | ... |
| 4. (-) Variación de valor razonable. Imputación al resultado del ejercicio por activos disponibles para la venta (+/-) | | | 10 | | 10 | ... | ... | ... |
| 5. (-) Resultados procedentes de coberturas en el precio de las materias primas con imputación a PyG | | | -1.503 | | -1.503 | ... | ... | ... |
| 6. (-) Resultados procedentes de coberturas recogidos en la cifra neta de negocios | | | 1.412 | | 1.412 | ... | ... | ... |
| 7. (-) Diferencias de cambio imputadas a PyG por variaciones en el valor razonable de derivados de cobertura | | | 0 | | 0 | ... | ... | ... |
| 2. (-) SIFMI asociados a préstamos de residentes | | | 2.518 | | 1.335 | 120 | 237 | 826 |
| 3. (-) SIFMI asociados a préstamos de no residentes | | | -545 | | -542 | -3 | ... | ... |
| S.3. RENTA EMPRESARIAL (S.2 + 6 - 7) | | | 168.571 | | 111.686 | 5.980 | 13.757 | 37.148 |
| 8. DIVIDENDOS PAGADOS | | | 61.554 | | 50.849 | 1.842 | 2.872 | 5.991 |
| 1. Distribución de dividendos | | | 75.544 | | 75.544 | ... | ... | ... |
| 2. Ajustes internos | | | -24.694 | | -24.694 | ... | ... | ... |
| 3. Sin clasificar | | | 10.705 | | - | 1.842 | 2.872 | 5.991 |
| 1. Importe de la propuesta de aplicación del resultado. 2015 | | | 1.803 | | - | 1.803 | ... | ... |
| 2. (-) Dividendo entregado a cuenta (saldo inicial) | | | 1.957 | | - | 225 | 454 | 1.279 |
| 3. Dividendo entregado a cuenta (saldo final) | | | 2.266 | | - | 264 | 480 | 1.522 |
| 4. Dividendo estimados | | | 8.593 | | - | - | 2.846 | 5.747 |
| 9. IMPUESTO SOBRE BENEFICIOS PAGADO EN EL EJERCICIO | | | 20.713 | | 9.885 | 1.102 | 2.343 | 7.382 |
| 1. Cuota líquida del impuesto sobre beneficios (antes de retenciones y pagos a cuenta) | | | 21.051 | | 10.215 | 1.111 | 2.343 | 7.382 |
| 2. (-) Ajustes especiales. Importe a compensar por base imponible negativa, tributación consolidada | | | 338 | | 330 | 8 | ... | ... |
| 10. COTIZACIONES SOCIALES RECIBIDAS | | | 5.960 | | 5.960 | ... | 0 | ... |
| 1. Efectivas (a fondos de pensiones internos y para otras obligaciones sociales) | | | 594 | | 594 | ... | 0 | ... |
| 1. Dotación. Obligaciones por prestaciones a largo plazo al personal | | | 594 | | 594 | ... | 0 | ... |
| 2. Imputadas (contrapartida de prestaciones directas) | | | 5.366 | | 5.366 | ... | ... | ... |
| 1. Aplicaciones (pagos). Provisiones por reestructuración del personal | | | 1.375 | | 1.375 | ... | ... | ... |
| 2. (-) Dotación. Provisiones por reestructuración del personal | | | 999 | | 999 | ... | ... | ... |
| 3. Excesos. Provisiones por reestructuración del personal | | | 111 | | 111 | ... | ... | ... |
| 4. Indemnizaciones (incluidas las dotaciones a provisiones para reestructuraciones) | | | 2.335 | | 2.335 | ... | ... | ... |

ÁMBITO DE LOS CONCEPTOS
RÚBRICAS DEL CUESTIONARIO QUE DETERMINAN LOS CONCEPTOS DEL CAPÍTULO 3
Cuentas corrientes (producción, generación y distribución de renta)

CUADRO 1.3
Página 4
Millones de euros

| | AÑO | TOTAL | CBA | | CBB / RM | |
|---|------|-----------|---------|----------|----------|-----------|
| | 2024 | CBA + CBB | NORMAL | REDUCIDO | NORMAL | ABREVIADO |
| 5. Otras cargas sociales | | 2.039 | 2.039 | ... | ... | ... |
| 6. Retribuciones a largo plazo mediante sistemas de aportación definida | | 506 | 506 | ... | ... | ... |
| 11. PRESTACIONES SOCIALES PAGADAS | | 6.163 | 6.163 | ... | 1 | ... |
| 1. Con cargo a fondos de pensiones internos y de otras obligaciones sociales | | 798 | 797 | ... | 1 | ... |
| 1. Aplicaciones (pagos). Obligaciones por prestaciones a largo plazo al personal | | 798 | 797 | ... | 1 | ... |
| 2. Prestaciones directas | | 5.366 | 5.366 | ... | ... | ... |
| 1. Aplicaciones (pagos). Provisiones por reestructuración del personal | | 1.375 | 1.375 | ... | ... | ... |
| 2. (-) Dotación. Provisiones por reestructuración del personal | | 999 | 999 | ... | ... | ... |
| 3. Excesos. Provisiones por reestructuración del personal | | 111 | 111 | ... | ... | ... |
| 4. Indemnizaciones (incluidas las dotaciones a provisiones para reestructuraciones) | | 2.335 | 2.335 | ... | ... | ... |
| 5. Otras cargas sociales | | 2.039 | 2.039 | ... | ... | ... |
| 6. Retribuciones a largo plazo mediante sistemas de aportación definida | | 506 | 506 | ... | ... | ... |
| S.4. RENTA DISPONIBLE (S.3 - 8 - 9 + 10 - 11) | | 86.100 | 50.748 | 3.036 | 8.542 | 23.775 |
| 13. VARIACIÓN DE LA PARTICIPACIÓN DE LOS TRABAJADORES EN LOS FONDOS DE PENSIONES INTERNOS | | -204 | -203 | ... | -1 | ... |
| S.5. AHORRO BRUTO (S.4 - 13) | | 86.304 | 50.951 | 3.036 | 8.542 | 23.775 |
| 14. CONSUMO DE CAPITAL FIJO (DOTACIONES DE AMORTIZACIONES) | | 55.250 | 33.480 | 2.198 | 5.064 | 14.507 |
| 1. De activos fijos materiales | | 49.700 | 29.523 | 1.933 | 4.564 | 13.681 |
| 1. Dotación para amortización. De inmovilizado material | | 25.131 | 23.892 | 1.239 | ... | ... |
| 2. Dotación para amortización. De inversiones inmobiliarias | | 571 | 510 | 61 | ... | ... |
| 3. Ajuste para valorar a precios corrientes | | 11.772 | 5.121 | 633 | 1.562 | 4.456 |
| 4. Sin clasificar | | 12.227 | - | - | 3.002 | 9.225 |
| 2. De activos fijos inmateriales: | | 5.550 | 3.958 | 265 | 500 | 827 |
| 1. Dotación para amortización. Desarrollo | | 789 | 789 | ... | ... | ... |
| 2. Dotación para amortización. Aplicaciones informáticas | | 3.143 | 3.143 | ... | ... | ... |
| 3. Dotación para amortización. Investigación | | 26 | 26 | ... | ... | ... |
| 4. Sin clasificar | | 1.592 | - | 265 | 500 | 827 |
| S.5'. AHORRO NETO (S.5 - 14) | | 31.054 | 17.471 | 838 | 3.478 | 9.268 |
| PRO-MEMORIA: | | | | | | |
| S.1.* VALOR AÑADIDO BRUTO COSTE DE LOS FACTORES (S.1. + 1 - 2) | | 368.721 | 196.987 | 17.598 | 38.229 | 115.908 |
| 1. Otras subvenciones a la producción | | 3.034 | 1.479 | 140 | 577 | 839 |
| 1. Subvenciones de explotación incorporadas al resultado del ejercicio | | 7.557 | 6.001 | 140 | 577 | 839 |
| 2. (-) Subvenciones a los productos | | 4.523 | 4.523 | 0 | ... | ... |
| 2. Impuestos sobre la producción excepto impuestos sobre los productos | | 10.073 | 7.823 | 221 | 494 | 1.534 |
| 1. Tributos | | 10.073 | 7.823 | 221 | 494 | 1.534 |

ÁMBITO DE LOS CONCEPTOS
RÚBRICAS DEL CUESTIONARIO QUE DETERMINAN LOS CONCEPTOS DEL CAPÍTULO 3
Cuenta de capital

CUADRO 1.4
Página 1
Millones de euros

| | AÑO | TOTAL | CBA | | CBB / RM | |
|---|------|-----------|--------|----------|----------|-----------|
| | 2024 | CBA + CBB | NORMAL | REDUCIDO | NORMAL | ABREVIADO |
| Número de empresas | | 620.370 | 2.524 | 6.986 | 8.088 | 602.772 |
| 1. RECURSOS | | 36.634 | 21.496 | 992 | 3.747 | 10.400 |
| 1. Ahorro neto | | 31.054 | 17.471 | 838 | 3.478 | 9.268 |
| 2. Transferencias netas de capital recibidas | | 5.580 | 4.025 | 154 | 269 | 1.132 |
| 1. Transferencias de capital recibidas | | 5.566 | 4.011 | 154 | 269 | 1.132 |
| 1. Subvenciones recibidas. | | 4.454 | 3.548 | 101 | 186 | 619 |
| 1. Total ingresos y gastos reconocidos. Subvenciones, donaciones y legados recibidos. Corregidos de efecto fiscal | | 2.138 | 2.114 | 23 | ... | ... |
| 2. Imputación de subvenciones de inmovilizado no financiero y otras | | 3.744 | 3.210 | 61 | 124 | 349 |
| 3. Imputación de subvenciones, donaciones y legados de carácter financiero | | 59 | 15 | 17 | 1 | 25 |
| 4. Ajustes especiales. Subvenciones de capital | | 0 | 0 | 0 | ... | ... |
| 5. Otras compensaciones inter-empresas recibidas | | 0 | 0 | ... | ... | ... |
| 6. (-) Subvenciones transferidas a resultados por derechos de emisión de CO2 asignados consumidos | | 1.791 | 1.791 | ... | ... | ... |
| 7. Sin clasificar | | 304 | - | - | 60 | 244 |
| 1. Subvenciones , donaciones y legados recibidos. Balance diferencial corregido de efecto fiscal | | 304 | - | - | 60 | 244 |
| 2. Resultados extraordinarios | | 939 | 292 | 50 | 83 | 513 |
| 1. Otros resultados | | -4.326 | -4.844 | 21 | 75 | 422 |
| 2. Operaciones interrumpidas. Resto de resultados | | 0 | 0 | ... | ... | ... |
| 3. Ingresos financieros derivados de convenios de acreedores | | 69 | 67 | 0 | 2 | 1 |
| 4. Resto de ingresos y gastos | | 46 | 9 | 28 | -1 | 10 |
| 5. Diferencia negativa de combinaciones de negocio | | 5 | 0 | 0 | 0 | 5 |
| 6. Excesos. Obligaciones por prestaciones a largo plazo al personal | | 95 | 95 | ... | ... | ... |
| 7. (-) Dotaciones a resto de provisiones por vía extraordinaria | | 5.050 | 4.965 | 2 | 8 | 75 |
| 3. Otras transferencias | | 0 | 0 | ... | ... | ... |
| 1. Condonación de deudas con abono en Patrimonio neto | | 0 | 0 | ... | ... | ... |
| 2. Aportaciones para compensar pérdidas a empresas participadas directamente por las Administraciones Públicas | | 0 | 0 | ... | ... | ... |
| 4. Ajustes internos | | 173 | 171 | 3 | ... | ... |
| 2. Transferencias de capital pagadas | | -14 | -14 | 0 | ... | ... |
| 1. Resultados extraordinarios | | 3 | 3 | ... | ... | ... |
| 1. (-) Operaciones interrumpidas. Impuesto sobre beneficios | | 3 | 3 | ... | ... | ... |
| 2. Otras transferencias | | 0 | 0 | ... | ... | ... |
| 1. Reconocimiento de deudas con cargo en Patrimonio neto | | 0 | 0 | ... | ... | ... |
| 3. (-) Ajustes internos | | 18 | 18 | 0 | ... | ... |
| 4. Otras compensaciones inter-empresas aportadas | | 0 | 0 | ... | ... | ... |
| 2. EMPLEOS | | 16.720 | 8.810 | 20 | 330 | 7.560 |
| 1. Formación bruta de capital fijo | | 63.224 | 37.094 | 2.142 | 4.507 | 19.481 |
| 1. Construcciones y otros activos fijos materiales | | 55.700 | 31.845 | 1.917 | 3.942 | 17.997 |
| Balance diferencial de construcciones y otros activos fijos materiales: valor contable | | 20.395 | 7.900 | 707 | 1.061 | 10.727 |
| A depurar del balance diferencial: | | | | | | |
| 1. (-) Resultados por enajenaciones y otras | | 1.442 | 1.294 | ... | 148 | ... |
| 1. Del inmovilizado material | | 1.058 | 1.058 | ... | ... | ... |
| 2. De inversiones inmobiliarias | | 236 | 236 | ... | ... | ... |
| 3. Sin clasificar | | 148 | - | ... | 148 | ... |

ÁMBITO DE LOS CONCEPTOS
RÚBRICAS DEL CUESTIONARIO QUE DETERMINAN LOS CONCEPTOS DEL CAPÍTULO 3
Cuenta de capital

CUADRO 1.4
Página 2
Millones de euros

| | AÑO | TOTAL | CBA | | CBB / RM | |
|---|------|-----------|--------|----------|----------|-----------|
| | 2024 | CBA + CBB | NORMAL | REDUCIDO | NORMAL | ABREVIADO |
| 2. Deterioro y pérdidas | | 537 | 510 | ... | 27 | ... |
| 1. Del inmovilizado material | | 228 | 228 | ... | ... | ... |
| 2. De inversiones inmobiliarias | | 282 | 282 | ... | ... | ... |
| 3. Sin clasificar | | 27 | - | ... | 27 | ... |
| 3. Dotación para amortización | | 37.928 | 24.401 | 1.300 | 3.002 | 9.225 |
| 1. Del inmovilizado material | | 24.566 | 23.327 | 1.239 | ... | ... |
| 2. De inversiones inmobiliarias | | 571 | 510 | 61 | ... | ... |
| 3. De otro inmovilizado intangible afecto a concesiones | | 564 | 564 | ... | ... | ... |
| 4. Sin clasificar | | 12.227 | - | - | 3.002 | 9.225 |
| 4. Operaciones interrumpidas | | 1 | 1 | ... | ... | ... |
| 1.Deterioro y resultados por enajenación de inmovilizado | | 0 | 0 | ... | ... | ... |
| 2.Dotación para amortización de inmovilizado | | 1 | 1 | ... | ... | ... |
| 5.(-) Ajustes internos | | -327 | -327 | 0 | ... | ... |
| 6. Sin clasificar | | -2.045 | - | -90 | - | -1.955 |
| 1.Deterioro y resultados por enajenación de inmovilizado | | -2.045 | - | -90 | - | -1.955 |
| 2. Productos de propiedad intelectual | | 7.524 | 5.249 | 225 | 566 | 1.484 |
| Balance diferencial de productos de propiedad intelectual: valor contable | | 2.698 | 2.028 | -40 | 52 | 658 |
| A depurar del balance diferencial: | | | | | | |
| 1. (-) Resultados por enajenaciones y otras | | -4 | -4 | ... | ... | ... |
| 2. Deterioro y pérdidas | | 213 | 199 | ... | 13 | ... |
| 3. Dotación para amortización | | 5.550 | 3.958 | 265 | 500 | 827 |
| 1. De desarrollo | | 789 | 789 | ... | ... | ... |
| 2. De aplicaciones informáticas | | 3.143 | 3.143 | ... | ... | ... |
| 3. De investigación | | 26 | 26 | ... | ... | ... |
| 4. Sin clasificar | | 1.592 | - | 265 | 500 | 827 |
| 4.(-) Ajustes internos | | 941 | 941 | ... | ... | ... |
| 2. (-) Consumo de capital fijo | | 55.250 | 33.480 | 2.198 | 5.064 | 14.507 |
| 1. De construcciones y otros activos fijos materiales | | 49.700 | 29.523 | 1.933 | 4.564 | 13.681 |
| 1. Dotación para amortización | | 37.929 | 24.402 | 1.300 | 3.002 | 9.225 |
| 1. De activos materiales producidos | | 37.364 | 23.837 | 1.300 | 3.002 | 9.225 |
| 1. De inmovilizado material | | 24.566 | 23.327 | 1.239 | ... | ... |
| 2. De inversiones inmobiliarias | | 571 | 510 | 61 | ... | ... |
| 3. Sin clasificar | | 12.227 | - | - | 3.002 | 9.225 |
| 2. De otro inmovilizado intangible afecto a concesiones | | 564 | 564 | ... | ... | ... |
| 3. Operaciones interrumpidas. Amortización del inmovilizado | | 1 | 1 | ... | ... | ... |
| 2. Ajuste para valorar a precios corrientes | | 11.772 | 5.121 | 633 | 1.562 | 4.456 |
| 2. De productos de propiedad intelectual | | 5.550 | 3.958 | 265 | 500 | 827 |
| 1. Dotación para amortización | | 5.550 | 3.958 | 265 | 500 | 827 |
| 1. De desarrollo | | 789 | 789 | ... | ... | ... |
| 2. De aplicaciones informáticas | | 3.143 | 3.143 | ... | ... | ... |
| 3. De investigación | | 26 | 26 | ... | ... | ... |
| 4. Sin clasificar | | 1.592 | - | 265 | 500 | 827 |
| 3. Variación de existencias | | 7.388 | 3.829 | 207 | 766 | 2.586 |
| Balance diferencial de existencias: valor contable | | 4.921 | 1.673 | 198 | 140 | 2.911 |
| A depurar del balance diferencial: | | | | | | |
| 1. Deterioro | | 8.246 | 7.938 | 7 | 626 | -325 |
| 1. Deterioro de valor de las existencias | | 8.246 | 7.938 | 7 | 626 | -325 |
| 2. (-) Ajustes internos | | 5.779 | 5.782 | -3 | ... | ... |
| 4. Adquisición neta de activos no producidos | | 1.358 | 1.368 | -131 | 121 | ... |
| 1. Recursos naturales | | -552 | -585 | -131 | 164 | ... |
| Balance diferencial de recursos naturales: valor contable | | -566 | -599 | -131 | 164 | ... |
| A depurar del balance diferencial: | | | | | | |
| 1. Ajustes internos | | 14 | 14 | ... | ... | ... |

ÁMBITO DE LOS CONCEPTOS
RÚBRICAS DEL CUESTIONARIO QUE DETERMINAN LOS CONCEPTOS DEL CAPÍTULO 3
Cuenta de capital

CUADRO 1.4
Página 3
Millones de euros

| AÑO | TOTAL | CBA | | CBB / RM | |
|--|-----------|--------|----------|----------|-----------|
| 2024 | CBA + CBB | NORMAL | REDUCIDO | NORMAL | ABREVIADO |
| 2. Contratos, arrendamientos, licencias, fondo de comercio y otros | 1.910 | 1.953 | 0 | -43 | ... |
| Balance diferencial de contratos, arrendamientos, licencias, fondo de comercio y otros: valor contable | -4.681 | -4.609 | ... | -72 | ... |
| A depurar del balance diferencial: | | | | | |
| 1. (-) Resultados por enajenaciones y otras | -13 | -13 | ... | ... | ... |
| 1. Del inmovilizado intangible | -13 | -13 | ... | ... | ... |
| 2. Deterioro | 639 | 610 | ... | 29 | ... |
| 1. Del inmovilizado intangible | 639 | 610 | ... | 29 | ... |
| 3. Dotación para amortización | 5.310 | 5.310 | ... | ... | ... |
| 1. Fondo de comercio | 2.607 | 2.607 | ... | ... | ... |
| 2. Resto del inmovilizado intangible | 2.702 | 2.702 | ... | ... | ... |
| 4. (-) Balance diferencial de subvenciones transferidas al ejercicio por derechos de emisión de CO2 consumidos | -437 | -437 | ... | ... | ... |
| 5. (-) Ajustes internos | -191 | -191 | 0 | ... | ... |
| 1. Ajustes especiales. Inmovilizado intangible | -906 | -906 | 0 | ... | ... |
| 2. Dotación para amortización de otro inmovilizado intangible afecto a concesiones | 564 | 564 | ... | ... | ... |
| 3. Ajuste flujo de revalorización de inmovilizado afecto a concesiones | 4 | 4 | ... | ... | ... |
| 4. Ajuste por revalorizaciones de otro inmovilizado intangible | 146 | 146 | 0 | ... | ... |
| CAPACIDAD (+) O NECESIDAD (-) DE FINANCIACIÓN (1 - 2) | 19.915 | 12.686 | 972 | 3.417 | 2.840 |

ÁMBITO DE LOS CONCEPTOS
RÚBRICAS DEL CUESTIONARIO QUE DETERMINAN LOS CONCEPTOS DEL CAPÍTULO 3
Balance

CUADRO 1.5
Página 1
Millones de euros

| | AÑO | TOTAL | CBA | | CBB / RM | |
|--|------|-----------|----------|----------|----------|-----------|
| | 2024 | CBA + CBB | NORMAL | REDUCIDO | NORMAL | ABREVIADO |
| Número de empresas | | 620.370 | 2.524 | 6.986 | 8.088 | 602.772 |
| AN. ACTIVOS NO FINANCIEROS | | 1.002.078 | 513.454 | 31.048 | 63.603 | 393.973 |
| AN.1 ACTIVOS PRODUCIDOS | | 958.641 | 474.370 | 31.006 | 59.292 | 393.973 |
| AN.11 ACTIVOS FIJOS | | 801.887 | 406.048 | 24.219 | 40.610 | 331.009 |
| AN.1.1.1 a AN.1.1.5. Construcciones y otros activos fijos materiales | | 776.453 | 390.944 | 22.330 | 39.731 | 323.447 |
| A) Valor en libros | | 581.068 | 322.663 | 15.017 | 26.134 | 217.254 |
| 1. Construcciones netas | | 65.057 | 65.057 | ... | ... | ... |
| 1. Construcciones y edificios. Importe bruto | | 107.928 | 107.928 | ... | ... | ... |
| 2. Construcciones y edificios. Amortización acumulada | | -42.871 | -42.871 | ... | ... | ... |
| 2. Instalaciones técnicas y otro inmovilizado material neto | | 192.504 | 192.504 | ... | ... | ... |
| 1. Equipos para procesos de información. Importe bruto | | 8.921 | 8.921 | ... | ... | ... |
| 2. Resto de instalaciones técnicas, maquinaria, utillaje, mobiliario, y otro inmovilizado material. Importe bruto | | 509.152 | 509.152 | ... | ... | ... |
| 3. Amortización acumulada de equipos para procesos de información | | -7.435 | -7.435 | ... | ... | ... |
| 4. Amortización acumulada de resto de instalaciones técnicas, maquinaria, utillaje, mobiliario, y otro inmovilizado material | | -309.068 | -309.068 | ... | ... | ... |
| 5. Deterioro de valor del inmovilizado material | | -9.066 | -9.066 | ... | ... | ... |
| 3. Inmovilizado en curso y anticipos | | 31.774 | 31.774 | ... | ... | ... |
| 4. Activos no corrientes mantenidos para la venta. Inmovilizado material e inversiones inmobiliarias (valor neto) | | 785 | 771 | 15 | ... | ... |
| 5. Inversiones inmobiliarias. Construcciones | | 23.626 | 22.018 | ... | 1.608 | ... |
| 6. Saldo neto de otro inmovilizado intangible afecto a concesiones | | 10.540 | 10.540 | ... | ... | ... |
| 7. Sin clasificar | | 256.781 | - | 15.002 | 24.525 | 217.254 |
| 1. Inmovilizado material | | 187.811 | - | 11.960 | 24.525 | 151.326 |
| 2. Inversiones inmobiliarias | | 68.970 | - | 3.043 | ... | 65.928 |
| B) Ajuste para valorar a precios corrientes | | 195.385 | 68.281 | 7.313 | 13.597 | 106.194 |
| AN.1.1.7. Productos de propiedad intelectual | | 25.434 | 15.104 | 1.889 | 879 | 7.562 |
| 1. Activos no corrientes mantenidos para la venta. Inmovilizado intangible (valor neto) | | 60 | 60 | 0 | ... | ... |
| 2. Desarrollo | | 4.300 | 3.936 | ... | 365 | ... |
| 3. Aplicaciones informáticas | | 11.391 | 10.946 | ... | 445 | ... |
| 4. Investigación | | 196 | 142 | ... | 54 | ... |
| 5. Propiedad intelectual | | 36 | 20 | ... | 15 | ... |
| 6. Sin clasificar | | 9.451 | - | 1.889 | - | 7.562 |
| AN.12 EXISTENCIAS | | 156.754 | 68.322 | 6.787 | 18.682 | 62.964 |
| 1. Comerciales | | 27.282 | 27.324 | -42 | ... | ... |
| 2. Materias primas y otros aprovisionamientos | | 24.248 | 24.248 | ... | ... | ... |
| 3. Productos en curso | | 9.923 | 9.923 | ... | ... | ... |
| 4. Productos terminados | | 9.931 | 9.931 | ... | ... | ... |
| 5. Subproductos, residuos y materiales recuperados | | 449 | 449 | ... | ... | ... |
| 6. Activos no corrientes mantenidos para la venta. Existencias (valor neto) | | 16 | 16 | 0 | ... | ... |
| 7 (-) Derechos de emisión de gases efecto invernadero consignados en existencias | | 3.570 | 3.570 | ... | ... | ... |
| 8. Sin clasificar | | 88.474 | - | 6.829 | 18.682 | 62.964 |

ÁMBITO DE LOS CONCEPTOS
RÚBRICAS DEL CUESTIONARIO QUE DETERMINAN LOS CONCEPTOS DEL CAPÍTULO 3
Balance

CUADRO 1.5
Página 2
Millones de euros

| | AÑO | TOTAL | CBA | | CBB / RM | |
|---|------|-----------|-----------|----------|----------|-----------|
| | 2024 | CBA + CBB | NORMAL | REDUCIDO | NORMAL | ABREVIADO |
| AN.2 ACTIVOS NO PRODUCIDOS | | 43.437 | 39.084 | 42 | 4.311 | ... |
| AN.21 Recursos naturales | | 9.705 | 7.109 | 42 | 2.554 | ... |
| 1. Inversiones inmobiliarias. Terrenos | | 3.388 | 2.011 | ... | 1.377 | ... |
| 2. Inmovilizado material. Terrenos y bienes naturales (sin edificar) | | 4.602 | 3.425 | ... | 1.177 | ... |
| 3. Existencias. Terrenos | | 1.716 | 1.673 | 42 | ... | ... |
| AN.2.2 y AN.2.3. Contratos, arrendamientos, licencias, fondo de comercio y otros | | 33.732 | 31.975 | ... | 1.757 | ... |
| 1. Concesiones | | 4.655 | 4.224 | ... | 431 | ... |
| 2. Patentes, licencias, marcas y similares | | 5.553 | 5.324 | ... | 229 | ... |
| 3. Fondo de comercio | | 11.251 | 10.561 | ... | 690 | ... |
| 4. Otro inmovilizado intangible | | 21.021 | 20.615 | ... | 407 | ... |
| 5. Subvenciones transferidas al resultado del ejercicio por derechos de emisión de CO ₂ consumidos | | 1.791 | 1.791 | ... | ... | ... |
| 6. (-) Saldo neto de otro inmovilizado intangible afecto a concesiones | | 10.540 | 10.540 | ... | ... | ... |
| AF. ACTIVOS FINANCIEROS | | 2.142.055 | 1.696.796 | 56.244 | 70.013 | 319.002 |
| AF.2 EFECTIVO Y DEPÓSITOS | | 187.990 | 92.372 | 7.224 | 14.185 | 74.210 |
| 1. Otros activos financieros a largo plazo | | 8.597 | 7.968 | ... | 629 | ... |
| 2. Otros activos financieros a corto plazo | | 10.390 | 8.560 | ... | 1.829 | ... |
| 3. Otros activos líquidos equivalentes | | 18.812 | 18.501 | ... | 311 | ... |
| 4. Tesorería | | 68.758 | 57.343 | ... | 11.416 | ... |
| 5. Sin clasificar | | 81.434 | - | 7.224 | - | 74.210 |
| 1. Efectivo y otros activos líquidos equivalentes | | 77.674 | - | 6.693 | - | 70.982 |
| 2. Otros activos financieros | | 3.759 | - | 531 | - | 3.228 |
| AF.3 VALORES REPRESENTATIVOS DE DEUDA | | 10.893 | 5.661 | 1.140 | 1.106 | 2.987 |
| 1. Valores representativos de deuda a largo y corto plazo. Cartera negociación | | 172 | 172 | ... | ... | ... |
| 2. Valores representativos de deuda a largo y corto plazo. Activos disponibles para la venta | | 13 | 13 | ... | ... | ... |
| 3. Valores representativos de deuda largo plazo y corto plazo. Resto | | 10.708 | 5.476 | 1.140 | 1.106 | 2.987 |
| 1. Valores representativos de deuda largo plazo y corto plazo. Resto | | 6.581 | 5.476 | ... | 1.106 | ... |
| Valor en libros: | | 6.639 | 5.529 | ... | 1.110 | ... |
| 1. Valores representativos de deuda | | 4.497 | 3.829 | ... | 668 | ... |
| 1. Valores representativos de deuda largo plazo | | 1.958 | 1.856 | ... | 102 | ... |
| 2. Valores representativos de deuda corto plazo | | 2.186 | 1.693 | ... | 493 | ... |
| 3. Valores representativos de deuda en empresas del grupo y asociadas largo plazo | | 228 | 173 | ... | 54 | ... |
| 4. Valores representativos de deuda en empresas del grupo y asociadas corto plazo | | 125 | 106 | ... | 19 | ... |
| 2. Otras inversiones | | 2.328 | 1.886 | ... | 442 | ... |
| 1. Otras inversiones largo plazo | | 920 | 882 | ... | 38 | ... |
| 2. Otras inversiones en empresas del grupo y asociadas largo plazo | | 361 | 304 | ... | 57 | ... |
| 3. Otras inversiones corto plazo | | 306 | 253 | ... | 53 | ... |
| 4. Otras inversiones en empresas grupo y asociadas corto plazo | | 741 | 447 | ... | 294 | ... |
| 3.(-) Valores representativos de deuda a largo y corto plazo. Cartera negociación | | 172 | 172 | ... | ... | ... |
| 4.(-) Valores representativos de deuda a largo y corto plazo. Activos disponibles para la venta | | 13 | 13 | ... | ... | ... |
| Ajuste para valorar a precios de mercado | | -58 | -54 | ... | -4 | ... |
| 2.Sin clasificar | | 4.127 | - | 1.140 | - | 2.987 |
| Valor en libros | | 4.136 | - | 1.143 | - | 2.993 |
| Ajuste para valorar a precios de mercado | | -9 | - | -3 | - | -7 |

ÁMBITO DE LOS CONCEPTOS
RÚBRICAS DEL CUESTIONARIO QUE DETERMINAN LOS CONCEPTOS DEL CAPÍTULO 3
Balance

CUADRO 1.5
Página 3
Millones de euros

| | AÑO | TOTAL | CBA | | CBB / RM | |
|---|------|-----------|-----------|----------|----------|-----------|
| | 2024 | CBA + CBB | NORMAL | REDUCIDO | NORMAL | ABREVIADO |
| AF.4 PRÉSTAMOS | | 375.355 | 300.301 | 8.056 | 13.021 | 53.977 |
| 1. Créditos | | 289.547 | 279.873 | ... | 9.675 | ... |
| 1. Créditos a empresas en empresas del grupo y asociadas a largo plazo | | 170.685 | 166.651 | ... | 4.034 | ... |
| 2. Créditos a terceros a largo plazo | | 7.293 | 6.192 | ... | 1.101 | ... |
| 3. Créditos a empresas en empresas del grupo y asociadas a corto plazo | | 102.107 | 97.989 | ... | 4.118 | ... |
| 4. Créditos a empresas a corto plazo | | 3.215 | 2.794 | ... | 421 | ... |
| 5. Deterioro de valor de créditos no comerciales (corto y largo plazo) | | 6.247 | 6.247 | ... | ... | ... |
| 2. Otros activos financieros | | 23.789 | 20.428 | 14 | 3.346 | 0 |
| 1. Otros activos financieros en empresas del grupo y asociadas a largo plazo | | 1.919 | 1.735 | ... | 184 | ... |
| 2. Otros activos financieros en empresas del grupo y asociadas a corto plazo | | 21.644 | 18.482 | ... | 3.163 | ... |
| 3. Activos no corrientes mantenidos para la venta. Otras inversiones financieras a largo plazo y corto plazo (valor neto) | | 226 | 211 | 14 | ... | ... |
| 3. Sin clasificar | | 62.019 | - | 8.041 | - | 53.977 |
| 1. Importe neto de créditos a empresas a largo y corto plazo | | 24.214 | - | 2.701 | - | 21.512 |
| 2. Otros activos financieros. Empresas del grupo y asociadas | | 37.805 | - | 5.340 | - | 32.465 |
| AF.5 PARTICIPACIONES EN EL CAPITAL Y EN FONDOS DE INVERSIÓN | | 1.270.102 | 1.113.031 | 27.651 | 10.871 | 118.549 |
| AF.51 PARTICIPACIONES EN EL CAPITAL | | 1.270.102 | 1.113.031 | 27.651 | 10.871 | 118.549 |
| 1. Instrumentos de patrimonio a largo y corto plazo. Cartera negociación | | 3.382 | 2.998 | ... | 384 | ... |
| 2. Instrumentos de patrimonio a largo y corto plazo. Activos disponibles para la venta | | 82.867 | 24.002 | 6.420 | 2.032 | 50.414 |
| 3. Instrumentos de patrimonio a largo y corto plazo. Resto: | | 1.183.853 | 1.086.031 | 21.231 | 8.455 | 68.136 |
| Valor en libros: | | 842.632 | 759.937 | 14.152 | 7.487 | 61.057 |
| 1. Instrumentos de patrimonio a largo y corto plazo. Resto: | | 764.047 | 756.619 | 3 | 7.425 | ... |
| 1. Instrumentos de patrimonio a largo plazo | | 24.432 | 24.432 | ... | 0 | ... |
| 2. Instrumentos de patrimonio en empresas del grupo y asociadas a largo plazo | | 761.323 | 753.961 | ... | 7.362 | ... |
| 3. Instrumentos de patrimonio a corto plazo | | 3.399 | 3.399 | ... | 0 | ... |
| 4. Instrumentos de patrimonio en empresas del grupo y asociadas a corto plazo | | 622 | 560 | ... | 62 | ... |
| 5. Activos no corrientes mantenidos para la venta. Instrumentos de patrimonio a largo y corto plazo (valor neto) | | 1.270 | 1.267 | 3 | ... | ... |
| 6. (-) Instrumentos de patrimonio largo plazo y corto plazo. Cartera negociación | | 2.998 | 2.998 | ... | ... | ... |
| 7. (-) Instrumentos de patrimonio a largo y corto plazo. Activos disponibles para la venta | | 24.002 | 24.002 | ... | ... | ... |
| 2. Sin clasificar | | 75.268 | - | 14.149 | 62 | 61.057 |
| 3. Acciones propias de SA cotizadas | | 3.318 | 3.318 | ... | ... | ... |
| Ajuste para valorar a precios de mercado | | 341.220 | 326.094 | 7.079 | 968 | 7.079 |
| AF.7 DERIVADOS FINANCIEROS, OPCIONES DE COMPRA DE ACCIONES DE LOS ASALARIADOS | | 12.197 | 11.710 | 62 | 50 | 376 |
| 1. Derivados en empresas del grupo y asociadas a largo plazo | | 800 | 799 | ... | 2 | ... |
| 2. Derivados a largo plazo | | 5.051 | 5.018 | ... | 33 | ... |
| 3. Derivados en empresas del grupo y asociadas a corto plazo | | 1.849 | 1.848 | ... | 1 | ... |
| 4. Derivados a corto plazo | | 2.879 | 2.865 | ... | 15 | ... |
| 5. Ajustes internos | | 1.180 | 1.180 | ... | - | - |
| 6. Sin clasificar | | 438 | - | 62 | - | 376 |
| AF.8 OTRAS CUENTAS PENDIENTES DE COBRO | | 285.517 | 173.721 | 12.113 | 30.781 | 68.902 |
| AF.81 CRÉDITOS COMERCIALES Y ANTICIPOS | | 251.164 | 148.026 | 10.875 | 28.883 | 63.380 |
| 1. Créditos comerciales con Administraciones Públicas | | 3.901 | 2.882 | 101 | 314 | 605 |
| 2. Créditos comerciales con clientes que no residen en España | | 39.371 | 26.859 | 1.238 | 3.851 | 7.424 |

ÁMBITO DE LOS CONCEPTOS

RÚBRICAS DEL CUESTIONARIO QUE DETERMINAN LOS CONCEPTOS DEL CAPÍTULO 3

Balance

CUADRO 1.5

Página 4

Millones de euros

| | AÑO | | TOTAL | | CBA | | CBB / RM | |
|--|------|--|-----------|--|-----------|----------|----------|-----------|
| | 2024 | | CBA + CBB | | NORMAL | REDUCIDO | NORMAL | ABREVIADO |
| 3. Créditos comerciales con clientes considerados otros sectores residentes | | | 207.891 | | 118.285 | 9.536 | 24.719 | 55.352 |
| 1. Clientes por ventas y prestaciones de servicios | | | 202.374 | | 114.203 | 8.744 | 27.016 | 52.410 |
| 1. Clientes empresas del grupo y asociadas | | | 47.407 | | 42.873 | ... | 4.535 | ... |
| 2. Otros clientes por ventas y prestaciones de servicios | | | 93.812 | | 71.331 | ... | 22.481 | ... |
| 3. Sin clasificar | | | 61.154 | | - | 8.744 | - | 52.410 |
| 2. Deudores comerciales no corrientes | | | 8.062 | | 7.614 | 27 | 255 | 167 |
| 3. Deudores varios | | | 27.359 | | 17.625 | 1.672 | 641 | 7.421 |
| 4. Anticipos a proveedores | | | 6.555 | | 3.383 | 260 | 513 | 2.399 |
| 5. Deterioro de valor de créditos comerciales (corto y largo plazo) | | | 6.783 | | 5.170 | 171 | 458 | 984 |
| 6. Activos no corrientes mantenidos venta. Deudores comerciales y otras cuentas a cobrar (valor neto) | | | 32 | | 31 | 0 | ... | ... |
| 7. (-) Importe bruto del saldo con clientes que son Administraciones Públicas | | | 3.901 | | 2.882 | 101 | 314 | 605 |
| 8. (-) Importe bruto del saldo con clientes que no residen en España | | | 39.371 | | 26.859 | 1.238 | 3.851 | 7.424 |
| AF.89 OTRAS CUENTAS PENDIENTES DE COBRO | | | 34.353 | | 25.696 | 1.238 | 1.898 | 5.522 |
| 1. Otros créditos con las Administraciones públicas | | | 10.742 | | 9.507 | ... | 1.235 | ... |
| 2. Activos por impuesto corriente | | | 10.167 | | 4.100 | 1.074 | 225 | 4.767 |
| 3. Periodificaciones a corto plazo | | | 11.375 | | 10.064 | 163 | 393 | 755 |
| 4. Personal | | | 290 | | 245 | ... | 45 | ... |
| 5. Derechos de emisión de gases efecto invernadero onerosos | | | 1.779 | | 1.779 | ... | ... | ... |
| 1. Derechos de emisión de gases efecto invernadero consignados como existencias | | | 3.570 | | 3.570 | ... | ... | ... |
| 2. (-) Subvenciones transferidas al resultado del ejercicio por derechos de emisión de CO2 consumidos | | | 1.791 | | 1.791 | ... | ... | ... |
| A. TOTAL ACTIVOS (AN + AF = PN + P) | | | 3.144.133 | | 2.210.250 | 87.293 | 133.615 | 712.975 |
| PN. PATRIMONIO NETO (= A - P) | | | -179.130 | | -245.863 | 171 | -9.131 | 75.693 |
| AJUSTE PARA VALORAR A PRECIOS DE MERCADO | | | -179.130 | | -245.863 | 171 | -9.131 | 75.693 |
| P. PASIVOS | | | 3.323.263 | | 2.456.113 | 87.122 | 142.747 | 637.282 |
| AF.3 VALORES REPRESENTATIVOS DE DEUDA | | | 125.219 | | 125.002 | 37 | 43 | 137 |
| 1. Obligaciones y otros valores negociables a largo y corto plazo. Cartera de negociación | | | 0 | | 0 | ... | ... | ... |
| 2. Obligaciones y otros valores negociables a largo y corto plazo. Resto | | | 125.219 | | 125.002 | 37 | 43 | 137 |
| Valor en libros | | | 126.082 | | 125.861 | 38 | 44 | 139 |
| 1. Obligaciones y otros valores negociables a largo plazo | | | 49.469 | | 49.456 | ... | 12 | ... |
| 2. Obligaciones y otros valores negociables a corto plazo | | | 11.260 | | 11.249 | ... | 11 | ... |
| 3.(-) Obligaciones y otros valores negociables a largo y corto plazo. Cartera de negociación | | | 0 | | 0 | ... | ... | ... |
| 4. Otros instrumentos de patrimonio neto | | | 2.401 | | 2.203 | 38 | 21 | 139 |
| 5. Obligaciones y otros valores negociables emitidos por filiales | | | 63.179 | | 63.179 | 0 | ... | ... |
| 6. (-) Opciones de compra de acciones de los asalariados | | | 227 | | 227 | ... | ... | ... |
| Ajuste para valorar a precios de mercado | | | -862 | | -859 | -1 | -1 | -2 |
| AF.4 PRÉSTAMOS | | | 719.460 | | 530.871 | 19.078 | 29.027 | 140.483 |
| 1. Instituciones financieras | | | 204.939 | | 111.998 | 9.726 | 18.232 | 64.982 |
| 1. Deudas con entidades de crédito a largo plazo | | | 171.979 | | 118.390 | 4.974 | 6.742 | 41.873 |
| 2. Deudas con entidades de crédito y acreedores por arrendamiento financiero a largo plazo, empresas del grupo y asociadas | | | 12.253 | | 9.636 | 727 | 551 | 1.339 |
| 3. Deudas con filiales que captan financiación mediante préstamos con instituciones financieras | | | 328 | | 328 | 0 | ... | ... |
| 4. Acreedores por arrendamiento financiero a largo plazo | | | 9.432 | | 4.565 | 544 | 1.103 | 3.221 |
| 5. Deudas con entidades de crédito a corto plazo | | | 63.035 | | 32.116 | 3.700 | 9.440 | 17.778 |
| 6. Deudas con entidades de crédito y acreedores por arrendamiento financiero a corto plazo, empresas del grupo y asociadas | | | 6.709 | | 6.709 | ... | ... | ... |
| 7. Acreedores por arrendamiento financiero a corto plazo | | | 2.482 | | 1.049 | 192 | 416 | 825 |
| 8. (-) Deudas con entidades de crédito no residentes a largo y corto plazo | | | 62.163 | | 61.679 | 410 | 21 | 53 |
| 9. (-) Arrendamientos financieros con entidades no financieras residentes | | | 294 | | 294 | 0 | ... | ... |

ÁMBITO DE LOS CONCEPTOS
RÚBRICAS DEL CUESTIONARIO QUE DETERMINAN LOS CONCEPTOS DEL CAPÍTULO 3
Balance

CUADRO 1.5
Página 5
Millones de euros

| | AÑO | TOTAL | CBA | | CBB / RM | |
|--|------|-----------|-----------|----------|----------|-----------|
| | 2024 | CBA + CBB | NORMAL | REDUCIDO | NORMAL | ABREVIADO |
| 10. Pasivos vinculados a activos no corrientes mantenidos para la venta. | | 91 | 91 | 0 | ... | ... |
| Deudas con entidades de crédito a largo plazo y corto plazo | | | | | | |
| 11. Deudas con características especiales de entidades de crédito | | 1.088 | 1.088 | ... | ... | ... |
| 2. Resto del Mundo | | 186.940 | 184.473 | 1.409 | 816 | 242 |
| 1. Deudas con entidades de crédito no residentes a largo y corto plazo | | 64.147 | 61.679 | 1.409 | 816 | 242 |
| 2. Resto de deudas financieras con no residentes a largo y corto plazo | | 122.663 | 122.663 | ... | ... | ... |
| 3. Deudas con características especiales de no residentes | | 130 | 130 | ... | ... | ... |
| 4. Deudas con filiales que captan financiación mediante préstamos con no residentes | | 0 | 0 | 0 | ... | ... |
| 3. Otros sectores residentes | | 327.581 | 234.400 | 7.942 | 9.980 | 75.258 |
| 1. Otros pasivos financieros a largo plazo | | 21.101 | 19.621 | ... | 1.480 | ... |
| 2. Deudas con empresas del grupo y asociadas a largo plazo | | 289.711 | 259.370 | 4.504 | 5.248 | 20.590 |
| 3. (-) Deudas con entidades de crédito y acreedores por arrendamiento financiero a largo plazo, empresas del grupo y asociadas | | 12.253 | 9.636 | 727 | 551 | 1.339 |
| 4. (-) Derivados a largo plazo, empresas del grupo y asociadas | | 1.771 | 1.771 | ... | ... | ... |
| 5. (-) Deudas con filiales emisoras de obligaciones y otros valores negociables | | 63.179 | 63.179 | 0 | ... | ... |
| 6. (-) Deudas con filiales que captan financiación mediante préstamos con no residentes | | 0 | 0 | 0 | ... | ... |
| 7. (-) Deudas con filiales que captan financiación mediante préstamos con instituciones financieras | | 328 | 328 | 0 | ... | ... |
| 8. Otros pasivos financieros a corto plazo con coste financiero | | 10.801 | 10.007 | ... | 794 | ... |
| 9. Otras deudas a corto plazo con empresas del grupo y asociadas con coste financiero | | 154.525 | 139.454 | 2.272 | 3.781 | 9.018 |
| 10. Pasivos vinculados a activos no corrientes mantenidos para la venta. | | 33 | 33 | 0 | ... | ... |
| Resto de deudas a largo plazo | | | | | | |
| 11. Arrendamientos financieros con entidades no financieras residentes | | 294 | 294 | 0 | ... | ... |
| 12. (-) Resto de deudas financieras con no residentes a largo y corto plazo | | 124.647 | 122.663 | 999 | 795 | 189 |
| 13. Deuda con características especiales | | 3.357 | 3.198 | 19 | 24 | 116 |
| 1. Deuda con características especiales a largo plazo | | 3.802 | 3.684 | 16 | 20 | 82 |
| 2. Deuda con características especiales a corto plazo | | 773 | 732 | 2 | 4 | 35 |
| 3. (-) Deuda con características especiales de entidades de crédito | | 1.088 | 1.088 | ... | ... | ... |
| 4. (-) Deuda con características especiales de resto del mundo | | 130 | 130 | ... | ... | ... |
| 14. Sin clasificar | | 49.936 | - | 2.874 | - | 47.062 |
| AF.5 PARTICIPACIONES EN EL CAPITAL Y EN FONDOS DE INVERSIÓN | | 2.111.900 | 1.570.193 | 56.425 | 83.939 | 401.342 |
| AF.51 PARTICIPACIONES EN EL CAPITAL | | 2.111.900 | 1.570.193 | 56.425 | 83.939 | 401.342 |
| Valor en libros | | 1.395.369 | 929.149 | 42.207 | 60.246 | 363.768 |
| 1. Capital social | | 451.980 | 268.947 | 14.233 | 13.425 | 155.374 |
| 1. Capital escriturado | | 306.887 | 165.139 | 8.421 | 9.411 | 123.916 |
| 2. (Acciones y participaciones en patrimonio propias) | | -7.991 | -6.967 | -110 | -167 | -747 |
| 3. (Capital no exigido) | | -186 | -34 | -5 | -5 | -142 |
| 4. (-) Accionistas (socios) por desembolsos exigidos | | 74 | 5 | 13 | 6 | 50 |
| 5. Otras aportaciones de socios | | 148.846 | 106.317 | 5.940 | 4.193 | 32.397 |
| 6. Acciones propias de SA cotizadas | | 4.498 | 4.498 | ... | - | - |
| 2. Reservas | | 871.760 | 590.009 | 27.361 | 45.719 | 208.671 |
| 1. Reservas | | 582.748 | 330.144 | 22.654 | 39.018 | 190.932 |
| 2. Resultado del ejercicio | | 102.118 | 66.775 | 3.877 | 7.521 | 23.945 |
| 3. (Dividendo a cuenta) | | -20.056 | -17.789 | -264 | -480 | -1.522 |
| 4. Resultados de ejercicios anteriores | | -127.032 | -72.613 | -6.726 | -5.218 | -42.475 |
| 1. Remanente | | 37.161 | 36.133 | ... | 1.028 | ... |
| 2. (Resultados negativos de ejercicios anteriores) | | -114.992 | -108.747 | ... | -6.246 | ... |
| 3. Sin clasificar | | -49.201 | - | -6.726 | - | -42.475 |
| 5. Ajustes por cambios de valor | | 14.156 | 13.151 | 331 | 69 | 606 |
| 6. Prima de emisión | | 319.826 | 270.343 | 7.489 | 4.809 | 37.185 |
| 3. Subvenciones, donaciones y legados recibidos | | 31.430 | 28.374 | 396 | 677 | 1.984 |
| 4. Provisiones | | 48.162 | 45.103 | 427 | 893 | 1.739 |
| 1. Provisiones a largo plazo | | 36.816 | 35.029 | 281 | 388 | 1.118 |
| 1. Provisiones por reestructuración a largo plazo | | 5.134 | 5.126 | ... | 8 | ... |
| 2. Provisiones para actuaciones medioambientales a largo plazo | | 643 | 616 | ... | 26 | ... |
| 3. Obligaciones por prestaciones a largo plazo al personal a largo plazo | | 3.400 | 3.400 | ... | ... | ... |
| 4. Otras provisiones a largo plazo | | 26.240 | 25.886 | ... | 354 | ... |
| 5. Sin clasificar | | 1.399 | - | 281 | - | 1.118 |

ÁMBITO DE LOS CONCEPTOS
RÚBRICAS DEL CUESTIONARIO QUE DETERMINAN LOS CONCEPTOS DEL CAPÍTULO 3
Balance

CUADRO 1.5
Página 6
Millones de euros

| | AÑO | TOTAL | CBA | | CBB / RM | |
|--|------|-----------|-----------|----------|----------|-----------|
| | 2024 | CBA + CBB | NORMAL | REDUCIDO | NORMAL | ABREVIADO |
| 2. Provisiones a corto plazo | | 15.116 | 13.845 | 146 | 504 | 621 |
| 3. Pasivos vinculados a activos no corrientes mantenidos para la venta. | | 18 | 18 | 0 | ... | ... |
| Provisiones a largo y corto plazo | | | | | | |
| 4. (-) Obligaciones por prestaciones a largo plazo al personal | | 3.732 | 3.732 | ... | ... | ... |
| 5. (-) Saldo final de los compromisos por pagos con acciones que se liquidan con efectivo | | 56 | 56 | ... | ... | ... |
| 5. Deterioro de valor de créditos comerciales | | 6.783 | 5.170 | 171 | 458 | 984 |
| 6. Deterioro de valor de créditos no comerciales | | 6.247 | 6.247 | ... | ... | ... |
| 7. Ajuste contable del impuesto de sociedades | | -20.991 | -14.700 | -380 | -926 | -4.985 |
| 1. (-) Activos por impuesto diferido | | 42.685 | 33.687 | 824 | 1.454 | 6.720 |
| 2. Pasivos por impuesto diferido | | 21.694 | 18.987 | 444 | 528 | 1.735 |
| Ajuste para valorar a precios de mercado | | 716.530 | 641.044 | 14.219 | 23.693 | 37.575 |
| 1. Valor de mercado Sociedades Anónimas que cotizan en Bolsa | | 554.206 | 551.766 | 2.440 | - | - |
| 2. Valor de mercado Sociedades Anónimas que no cotizan en Bolsa | | 753.590 | 643.169 | 21.884 | 43.985 | 44.552 |
| 3. Valor de mercado resto de sociedades | | 804.103 | 375.258 | 32.101 | 39.954 | 356.790 |
| 4. (-) Valor en libros | | 1.395.369 | 929.149 | 42.207 | 60.246 | 363.768 |
| AF.6 SISTEMAS DE SEGUROS, DE PENSIONES Y DE GARANTÍAS ESTANDARIZADAS | | 3.799 | 3.732 | ... | 67 | ... |
| 1. Obligaciones por prestaciones a largo plazo al personal | | 3.799 | 3.732 | ... | 67 | ... |
| AF.7. DERIVADOS FINANCIEROS, OPCIONES DE COMPRA DE ACCIONES DE LOS ASALARIADOS | | 11.366 | 11.307 | ... | 58 | ... |
| AF.71. DERIVADOS FINANCIEROS | | 11.082 | 11.024 | ... | 58 | ... |
| 1. Derivados a largo plazo | | 5.344 | 5.308 | ... | 36 | ... |
| 2. Derivados a corto plazo | | 5.738 | 5.716 | ... | 22 | ... |
| AF.72.OPCIONES DE COMPRA DE ACCIONES DE LOS ASALARIADOS | | 283 | 283 | ... | ... | ... |
| AF.8 OTRAS CUENTAS PENDIENTES DE PAGO | | 351.519 | 215.007 | 11.581 | 29.611 | 95.320 |
| AF.81 CRÉDITOS COMERCIALES Y ANTICIPOS | | 250.488 | 165.138 | 7.580 | 23.509 | 54.261 |
| 1. Créditos comerciales y anticipos de residentes | | 220.109 | 140.978 | 7.069 | 21.492 | 50.570 |
| 1. Créditos comerciales y anticipos de residentes | | 195.183 | 140.978 | 4.002 | 21.488 | 28.715 |
| 1. Proveedores | | 158.972 | 105.178 | 4.415 | 17.445 | 31.934 |
| 1. Proveedores | | 80.565 | 67.861 | ... | 12.704 | ... |
| 2. Proveedores, empresas del grupo y asociadas | | 42.058 | 37.317 | ... | 4.741 | ... |
| 3. Sin clasificar | | 36.349 | - | 4.415 | - | 31.934 |
| 2. Acreedores varios | | 40.159 | 36.340 | 0 | 3.820 | 0 |
| 3. Acreedores comerciales no corrientes | | 2.368 | 2.275 | 16 | 29 | 49 |
| 4. Anticipos de clientes | | 18.119 | 16.139 | ... | 1.980 | ... |
| 5. Pasivos vinculados a activos no corrientes mantenidos para la venta. Acreedores comerciales y otras cuentas a pagar | | 46 | 46 | 0 | ... | ... |
| 6. Periodificaciones a largo plazo | | 5.898 | 5.161 | 83 | 231 | 423 |
| 7. (-) Importe del saldo con proveedores que no residen en España | | 30.379 | 24.160 | 511 | 2.016 | 3.691 |
| 2. Sin clasificar | | 24.926 | - | 3.067 | 5 | 21.855 |
| 1. Anticipos de clientes y acreedores varios | | 24.901 | - | 3.067 | - | 21.834 |
| 2. Pasivos vinculados a Activos no corrientes mantenidos para la venta | | 25 | - | 0 | 5 | 21 |
| 2. Créditos comerciales y anticipos del resto del mundo | | 30.379 | 24.160 | 511 | 2.016 | 3.691 |
| AF.89 OTRAS CUENTAS PENDIENTES DE PAGO | | 101.031 | 49.869 | 4.000 | 6.103 | 41.059 |
| 1. Pasivos por impuesto corriente | | 3.671 | 3.207 | ... | 464 | ... |
| 2. Otras deudas con las Administraciones Públicas | | 15.467 | 13.573 | ... | 1.895 | ... |
| 3. Personal (remuneraciones pendientes de pago) | | 10.146 | 9.082 | ... | 1.064 | ... |
| 4. Otros pasivos financieros a corto plazo sin coste financiero | | 6.582 | 5.892 | ... | 690 | ... |
| 5. Otras deudas a corto plazo con empresas del grupo y asociadas sin coste financiero | | 17.970 | 13.109 | 645 | 1.217 | 3.000 |
| 6. Periodificaciones a corto plazo | | 7.027 | 5.007 | 284 | 772 | 963 |
| 7. Pasivos vinculados a activos no corrientes mantenidos para la venta. Resto deudas a corto plazo | | 1 | 1 | 0 | ... | ... |
| 8. Sin clasificar | | 40.167 | - | 3.071 | - | 37.096 |
| 1. Otras deudas a corto plazo sin coste financiero | | 18.393 | - | 389 | - | 18.004 |
| 2. Otros acreedores | | 21.774 | - | 2.682 | - | 19.092 |
| PN + P. TOTAL PASIVO MÁS PATRIMONIO NETO (= A) | | 3.144.133 | 2.210.250 | 87.293 | 133.615 | 712.975 |

ÁMBITO DE LOS CONCEPTOS
RÚBRICAS DEL CUESTIONARIO QUE DETERMINAN LOS CONCEPTOS DEL CAPÍTULO 3
Estados de conciliación. Enlace entre balance inicial y final. 2024

CUADRO 1.6
Millones de euros

| Número de empresas / Cobertura total nacional: 587.987 / 44,1 % | | VARIACIONES DEL EJERCICIO | | | | |
|---|-----------------------------|---|--|---|---|-----------------------------|
| | 1 BALANCE AL 31/12/23 | 2 BALANCE DIFERENCIAL TOTAL 2 = 6 - 1 | 3 CUENTA DE CAPITAL Y FINANCIERA (OPERACIONES) 3 = 2 - (4 + 5) | 4 CUENTA DE OTRAS VARIACIONES EN VOLUMEN | 5 CUENTA DE REVALORIZACIÓN (GANANCIAS NETAS DE CAPITAL) | 6 BALANCE AL 31/12/24 |
| AN. ACTIVOS NO FINANCIEROS | 959.046 | 43.032 | 16.720 | -6.573 | 32.886 | 1.002.078 |
| AN.1 Activos no financieros producidos | 910.362 | 48.279 | 15.362 | 166 | 32.751 | 958.641 |
| AN.1.1 Activos fijos | 758.529 | 43.358 | 7.974 | -248 | 35.632 | 801.887 |
| AN.1.1.1 a AN.1.1.5. Construcciones y otros activos fijos materiales | 735.793 | 40.660 | 6.000 | -976 | 35.636 | 776.453 |
| AN.1.1.7. Productos de propiedad intelectual | 22.737 | 2.698 | 1.974 | 728 | -4 | 25.434 |
| ANF.1.2. Existencias | 151.833 | 4.921 | 7.388 | 415 | -2.881 | 156.754 |
| AN.2 Activos no financieros no producidos | 48.684 | -5.247 | 1.358 | -6.740 | 135 | 43.437 |
| ANF.2.1. Recursos naturales | 10.272 | -566 | -552 | -16 | 2 | 9.705 |
| AN.22 y AN.23 Contratos, arrendamientos,licencias, fondo de comercio y otros | 38.412 | -4.681 | 1.910 | -6.723 | 133 | 33.732 |
| AF. ACTIVOS FINANCIEROS | 1.976.558 | 165.497 | 63.153 | 512 | 101.832 | 2.142.055 |
| AF.2. Efectivo y depósitos | 176.871 | 11.120 | 11.110 | 13 | -2 | 187.990 |
| AF.3. Valores representativos de deuda | 10.636 | 257 | 65 | 0 | 192 | 10.893 |
| AF.4. Préstamos | 357.771 | 17.584 | 18.062 | -570 | 91 | 375.355 |
| AF.5. Participaciones en capital y en fondos de inversión | 1.140.608 | 129.493 | 27.343 | 2.152 | 99.998 | 1.270.102 |
| AF.7. Derivados financieros y opciones de compra de acciones de los asalariados | 15.737 | -3.539 | -3.557 | 0 | 17 | 12.197 |
| AF.81. Créditos comerciales y anticipos | 243.457 | 7.707 | 7.465 | -1.294 | 1.536 | 251.164 |
| AF.89. Otras cuentas pendientes de cobro | 31.477 | 2.876 | 2.664 | 211 | 0 | 34.353 |
| A. TOTAL ACTIVOS (AN + AF = PN + P) | 2.935.604 | 208.529 | 79.873 | -6.061 | 134.718 | 3.144.133 |
| PN. PATRIMONIO NETO / VARIACIÓN PATRIMONIO NETO (VPN) = (A - P = AN + AF - P) | -148.619 | -30.511 | 36.634 | -7.649 | -59.497 | -179.130 |
| AN. Activos no financieros | 959.046 | 43.032 | 16.720 | -6.573 | 32.886 | 1.002.078 |
| AFN. Activos financieros menos pasivos (AF - P) | -1.107.665 | -73.543 | 19.915 | -1.076 | -92.382 | -1.181.209 |
| P. PASIVOS | 3.084.223 | 239.040 | 43.238 | 1.588 | 194.214 | 3.323.263 |
| AF.3. Valores representativos de deuda | 107.629 | 17.590 | 10.242 | 6.351 | 997 | 125.219 |
| AF.4. Préstamos | 702.140 | 17.320 | 23.338 | -6.585 | 568 | 719.460 |
| AF.5. Participaciones en capital y en fondos de inversión | 1.921.516 | 190.384 | -5.728 | 3.702 | 192.409 | 2.111.900 |
| AF.6. Sistemas de seguros, pensiones y garantías estandarizadas | 4.060 | -261 | 52 | 0 | -312 | 3.799 |
| AF.7. Derivados financieros y opciones de compra de acciones de los asalariados | 14.235 | -2.869 | -2.870 | 1 | 0 | 11.366 |
| AF.81. Créditos comerciales y anticipos | 241.900 | 8.588 | 7.986 | 50 | 552 | 250.488 |
| AF.89. Otras cuentas pendientes de pago | 92.743 | 8.288 | 10.219 | -1.931 | 0 | 101.031 |
| PN + P. TOTAL PASIVO MÁS PATRIMONIO NETO (= A) | 2.935.604 | 208.529 | 79.873 | -6.061 | 134.718 | 3.144.133 |
| PRO MEMORIA: | | | | | | |
| FONDOS PROPIOS [PN + AF.5 (Pasivo)] | 1.772.897 | 159.873 | 30.907 | -3.947 | 132.913 | 1.932.770 |



ÁMBITO DE LOS CONCEPTOS
RÚBRICAS DEL CUESTIONARIO QUE DETERMINAN LOS CONCEPTOS DEL CAPÍTULO 3
Cuentas de acumulación. Detalle de las cuentas de otras variaciones en volumen y de revalorización. 2024

CUADRO 1.7
Millones de euros

| | OTRAS VARIACIONES EN VOLUMEN | | | | CUENTA DE REVALORIZACIÓN | | | | | | | |
|---|--|---|---------------------------|---------------|----------------------------|--------------------------|---|--------------------------|---|---------------------------|---|----------------|
| | Deterioros (insolvencias de créditos y préstamos) | Ajustes especiales asociados mayoritariamente a operaciones societarias | Otros ajustes internos | TOTAL | Plusvalías/Min usvalías | Diferencias de cambio | Ajustes por cambios en el Valor Razonable | Depreciación contable | Revalorizaciones asociadas mayoritariamente a combinaciones de negocios | Otras Revalorizaciones | Ajustes extracontables por revalorización | TOTAL |
| | | | | | | | | | | | | |
| AN. ACTIVOS NO FINANCIEROS | -6.270 | -304 | 0 | -6.573 | 3.588 | 0 | 0 | -2.708 | -31 | 0 | 32.036 | 32.886 |
| AN.1 Activos no financieros producidos | -868 | 1.035 | 0 | 166 | 3.601 | 0 | 0 | -2.708 | -179 | 0 | 32.036 | 32.751 |
| AN.1.1 Activos fijos | -868 | 620 | 0 | -248 | 3.601 | 0 | 0 | 0 | -6 | 0 | 32.036 | 35.632 |
| 1. Activos fijos materiales | -655 | -321 | 0 | -976 | 3.606 | 0 | 0 | 0 | -6 | 0 | 32.036 | 35.636 |
| 2. Activos fijos inmateriales | -213 | 941 | 0 | 728 | -4 | 0 | 0 | 0 | 0 | 0 | 0 | -4 |
| AN.1.2. Existencias | 0 | 415 | 0 | 415 | 0 | 0 | 0 | -2.708 | -173 | 0 | 0 | -2.881 |
| AN.2 Activos no financieros no producidos | -5.402 | -1.338 | 0 | -6.740 | -13 | 0 | 0 | 0 | 148 | 0 | 0 | 135 |
| AF. ACTIVOS FINANCIEROS | -1.663 | 5.731 | -3.556 | 512 | 1.660 | 1.789 | 3.697 | -935 | 643 | 0 | 94.978 | 101.832 |
| AF.2. Efectivo y depósitos | 0 | 13 | 0 | 13 | 0 | 0 | 0 | 0 | -2 | 0 | 0 | -2 |
| AF.3. Valores representativos de deuda | 0 | 0 | 0 | 0 | 81 | 0 | 17 | 0 | 0 | 0 | 93 | 192 |
| AF.4. Préstamos | -312 | -258 | 0 | -570 | 0 | 91 | 0 | 0 | 0 | 0 | 0 | 91 |
| AF.5. Participaciones en capital y fondos de inversión | 0 | 5.708 | -3.556 | 2.152 | 1.579 | 0 | 4.075 | -935 | 395 | 0 | 94.884 | 99.998 |
| AF.7. Derivados financieros y opciones de compra de acciones de los asalariados | 0 | 0 | 0 | 0 | 0 | 0 | -395 | 0 | 412 | 0 | 0 | 17 |
| AF.81. Créditos comerciales y anticipos | -1.351 | 56 | 0 | -1.294 | 0 | 1.698 | 0 | 0 | -162 | 0 | 0 | 1.536 |
| AF.89. Otras cuentas pendientes de cobro | 0 | 211 | 0 | 211 | 0 | 0 | 0 | 0 | 0 | 0 | 0 | 0 |
| A. TOTAL ACTIVOS | -7.933 | 5.427 | -3.556 | -6.061 | 5.249 | 1.789 | 3.697 | -3.643 | 612 | 0 | 127.014 | 134.718 |
| PN. PATRIMONIO NETO | -7.933 | -1.649 | 1.933 | -7.649 | 5.394 | 670 | 4.083 | -3.643 | 611 | -47.872 | -18.740 | -59.497 |
| P. PASIVOS | 0 | 7.076 | -5.489 | 1.588 | -145 | 1.119 | -386 | 0 | 1 | 47.872 | 145.754 | 194.214 |
| AF.3. Valores representativos de deuda | 0 | 6.351 | 0 | 6.351 | 0 | 0 | 0 | 0 | 0 | 0 | 997 | 997 |
| AF.4. Préstamos | 0 | -6.585 | 0 | -6.585 | 0 | 568 | 0 | 0 | 0 | 0 | 0 | 568 |
| AF.5. Participaciones en capital y en fondos de inversión | 0 | 7.258 | -3.556 | 3.702 | -145 | 0 | 0 | 0 | 0 | 47.798 | 144.757 | 192.409 |
| AF.6. Sistemas de seguros, pensiones y garantías estandarizadas | 0 | 0 | 0 | 0 | 0 | 0 | -386 | 0 | 0 | 74 | 0 | -312 |
| AF.7. Derivados financieros y opciones de compra de acciones de los asalariados | 0 | 1 | 0 | 1 | 0 | 0 | 0 | 0 | 0 | 0 | 0 | 0 |
| AF.81. Créditos comerciales y anticipos | 0 | 50 | 0 | 50 | 0 | 551 | 0 | 0 | 1 | 0 | 0 | 552 |
| AF.89. Otras cuentas pendientes de pago | 0 | 2 | -1.933 | -1.931 | 0 | 0 | 0 | 0 | 0 | 0 | 0 | 0 |
| PN + PASIVOS | -7.933 | 5.427 | -3.556 | -6.061 | 5.249 | 1.789 | 3.697 | -3.643 | 612 | 0 | 127.014 | 134.718 |
| AN. Activos no financieros | -6.270 | -304 | 0 | -6.573 | 3.588 | 0 | 0 | -2.708 | -31 | 0 | 32.036 | 32.886 |
| AFN. Activos financieros menos pasivos (AF - P) | -1.663 | -1.345 | 1.933 | -1.076 | 1.806 | 670 | 4.083 | -935 | 642 | -47.872 | -50.776 | -92.382 |



ÁMBITO LOS CONCEPTOS
RÚBRICAS QUE DETERMINAN LOS CONCEPTOS DEL CAPÍTULO 5
Cuenta de resultados

CUADRO 1.8
Página 1
Millones de euros

| AÑO | TOTAL | CBA | | CBB / RM | |
|---|-----------|---------|----------|----------|-----------|
| | | NORMAL | REDUCIDO | NORMAL | ABREVIADO |
| 2023 | CBA + CBB | | | | |
| Número de empresas (a) | 638.957 | 2.918 | 7.936 | 12.344 | 615.759 |
| 1. INGRESOS DE EXPLOTACIÓN (1 a 4) | 1.694.963 | 942.845 | 61.889 | 235.517 | 454.712 |
| 1. Importe neto de la cifra de negocios (excepto ingresos de carácter financiero de holdings), neto de impuestos especiales | 1.645.697 | 913.321 | 60.370 | 230.713 | 441.293 |
| 2. Variación de existencias de productos terminados y en curso de fabricación | 1.658 | 117 | 139 | 349 | 1.053 |
| 3. Trabajos realizados por la empresa para su activo | 6.689 | 4.572 | 218 | 538 | 1.362 |
| 4. Otros ingresos de explotación | 40.918 | 24.835 | 1.162 | 3.918 | 11.004 |
| 2. CONSUMOS INTERMEDIOS (1 a 3) | 1.256.693 | 727.238 | 42.678 | 177.877 | 308.900 |
| 1. Consumo de mercaderías, materias primas y otras materias consumibles, neto de impuestos especiales | 893.288 | 536.620 | 28.915 | 125.001 | 202.752 |
| 2. Suministros y servicios exteriores | 351.003 | 181.438 | 13.556 | 51.601 | 104.409 |
| Del cual, Trabajos realizados por otras empresas | 111.373 | 58.428 | 4.206 | 19.494 | 29.245 |
| 3. Otros gastos de explotación | 12.402 | 9.180 | 208 | 1.274 | 1.740 |
| Del cual, Tributos | 8.790 | 6.068 | 208 | 774 | 1.740 |
| S.1. VALOR AÑADIDO (1 - 2) | 438.270 | 215.607 | 19.211 | 57.641 | 145.812 |
| 3. GASTOS DE PERSONAL | 277.028 | 123.240 | 13.134 | 37.704 | 102.950 |
| 1. Sueldos, salarios y asimilados | 133.639 | 94.274 | 10.138 | 29.228 | ... |
| 2. Cotizaciones sociales | 40.438 | 28.966 | 2.996 | 8.477 | ... |
| 3. Sin clasificar | ... | ... | ... | ... | 102.950 |
| S.2. RESULTADO BRUTO DE EXPLOTACIÓN (S.1 - 3) | 161.242 | 92.367 | 6.077 | 19.937 | 42.861 |
| 4. DOTACIÓN DE AMORTIZACIONES Y PROVISIONES (1 a 3) | 63.540 | 43.188 | 1.698 | 6.039 | 12.616 |
| 1. Amortizaciones del inmovilizado | 52.808 | 32.989 | 1.681 | 5.522 | 12.616 |
| 2. Provisiones (neto de excesos) | 7.537 | 7.537 | ... | ... | ... |
| 1. Dotaciones resto de provisiones | 8.031 | 8.031 | ... | ... | ... |
| 2. (-) Dotaciones extraordinarias resto de provisiones | 0 | 0 | ... | ... | ... |
| 3. (-) Exceso de provisiones | 493 | 493 | ... | ... | ... |
| 3. Deterioro (neto de excesos) de existencias y operaciones comerciales | 3.194 | 2.661 | 16 | 517 | ... |
| 1. Deterioro de mercaderías, materias primas y otros aprovisionamientos | 517 | 487 | -73 | 104 | ... |
| 2. Pérdidas, deterioro y variación de provisiones por operaciones comerciales | 2.677 | 2.174 | 90 | 413 | ... |
| S.3. RESULTADO NETO DE EXPLOTACIÓN (S.2 - 4) | 97.702 | 49.180 | 4.379 | 13.898 | 30.246 |
| 5. CARGA FINANCIERA NETA (1 - 2) | -1.258 | -3.076 | 221 | 631 | 966 |
| 1. Gastos financieros | 21.272 | 13.714 | 611 | 2.028 | 4.919 |
| 1. Intereses de deudas | 20.165 | 12.651 | 567 | 2.028 | 4.919 |
| 2. Otros gastos financieros y asimilados | 1.107 | 1.063 | 44 | ... | ... |
| 2. (-) Ingresos financieros | 22.531 | 16.789 | 390 | 1.398 | 3.953 |
| 1. Ingresos financieros (incluidos ingresos de carácter financiero de holdings) | 25.149 | 19.408 | 390 | 1.398 | 3.953 |
| 2. (-) Superdividendos registrados como ingresos financieros | 2.618 | 2.618 | 0 | ... | ... |

(a) Datos referidos a las empresas de la CBA y CBB pertenecientes al total de empresas (excluidas sociedades holding y sedes centrales), según la agrupación de actividades económicas del proyecto BACH.

ÁMBITO LOS CONCEPTOS
RÚBRICAS QUE DETERMINAN LOS CONCEPTOS DEL CAPÍTULO 5
Cuenta de resultados

CUADRO 1.8
Página 2
Millones de euros

| AÑO | TOTAL | CBA | | CBB / RM | |
|---|-----------|---------|----------|----------|-----------|
| | | NORMAL | REDUCIDO | NORMAL | ABREVIADO |
| 2023 | CBA + CBB | | | | |
| Número de empresas (a) | 638.957 | 2.918 | 7.936 | 12.344 | 615.759 |
| 6. RESTO DE INGRESOS Y GASTOS (1 a 6) | 2.579 | -1.000 | 95 | 335 | 3.149 |
| 1. Imputación de subvenciones de inmovilizado no financiero y otras | 4.773 | 4.048 | 64 | 200 | 462 |
| 2. Deterioro y resultado por enajenaciones de inmovilizado (excluidos enajenaciones de sociedades holdings) | 2.512 | 701 | 44 | 107 | 1.659 |
| 1. Deterioro y pérdidas | -298 | -216 | -22 | -60 | ... |
| 2. Resultados por enajenaciones y otras | 1.150 | 916 | 66 | 168 | ... |
| 3. Variación del valor razonable en instrumentos financieros | -1.521 | -2.005 | 41 | 83 | 360 |
| 1. Cartera de negociación y otros | -1.774 | -1.854 | ... | 80 | ... |
| 2. Imputación al resultado por activos financieros disponibles para la venta | -148 | -151 | ... | 3 | ... |
| 4. Deterioro y resultado por enajenaciones de instrumentos financieros | -3.544 | -3.308 | -39 | -202 | 5 |
| 1. Deterioro y pérdidas | -4.503 | -4.273 | ... | -230 | ... |
| 2. Resultados por enajenaciones y otras (incluidos enajenaciones de sociedades holdings) | 993 | 965 | ... | 28 | ... |
| 5. Otros resultados | -2.924 | -3.575 | -128 | 158 | 621 |
| 6. Resto de ingresos y gastos | 3.155 | 3.140 | 98 | -55 | -28 |
| 1. Resultado del ejercicio procedente de operaciones interrumpidas neto de impuestos | 40 | 50 | ... | -11 | ... |
| 2. Diferencia negativa de combinaciones de negocio | 2 | 0 | 0 | 0 | 2 |
| 3. Resto de ingresos y gastos de carácter financiero | 350 | 233 | 103 | -1 | 16 |
| 4. Diferencias de cambio | 144 | 239 | -5 | -44 | -46 |
| 5. Superdividendos registrados como ingresos financieros | 2.618 | 2.618 | 0 | ... | ... |
| 7. Sin clasificar | 128 | ... | 15 | 43 | 71 |
| S.4. RESULTADO ANTES DE IMPUESTOS (S.3 - 5 + 6) | 101.540 | 51.255 | 4.254 | 13.602 | 32.429 |
| 7. IMPUESTO SOBRE SOCIEDADES | 20.189 | 9.079 | 901 | 2.975 | 7.234 |
| S.5. RESULTADO NETO (S.4 - 7) | 81.351 | 42.176 | 3.353 | 10.627 | 25.195 |
| S.6. EBITDA (S.2 - 5.1.2 + 5.2) | 182.666 | 108.094 | 6.423 | 21.334 | 46.815 |
| S.7. RECURSOS GENERADOS ORDINARIOS (aproximación) (S.6 - 5.1.1 - 7) | 142.311 | 86.364 | 4.955 | 16.331 | 34.661 |

(a) Datos referidos a las empresas de la CBA y CBB pertenecientes al total de empresas (excluidas sociedades holding y sedes centrales), según la agrupación de actividades económicas del proyecto BACH.

ÁMBITO LOS CONCEPTOS
RÚBRICAS QUE DETERMINAN LOS CONCEPTOS DEL CAPÍTULO 5
Balance

CUADRO 1.9
Página 1
Millones de euros

| AÑO | TOTAL | CBA | | CBB / RM | |
|--|-----------|-----------|----------|----------|-----------|
| | | NORMAL | REDUCIDO | NORMAL | ABREVIADO |
| 2023 | CBA + CBB | | | | |
| Número de empresas (a) | 638.957 | 2.918 | 7.936 | 12.344 | 615.759 |
| ACTIVO | 1.936.618 | 1.050.559 | 60.713 | 184.698 | 640.648 |
| I. ACTIVO NO CORRIENTE | 1.091.832 | 638.018 | 27.748 | 72.821 | 353.246 |
| 1. Material | 638.475 | 338.014 | 16.028 | 45.279 | 239.154 |
| 1. Inmovilizado material | 536.089 | 313.603 | 13.399 | 41.118 | 167.968 |
| 2. Inversiones inmobiliarias | 102.386 | 24.411 | 2.629 | 4.161 | 71.186 |
| 2. Financiero | 330.768 | 205.614 | 8.991 | 20.200 | 95.964 |
| 1. Instrumentos de patrimonio en empresas del grupo y asociadas | 183.046 | 146.357 | 3.139 | 9.522 | 24.028 |
| 2. Otras inversiones financieras a largo plazo | 147.722 | 59.257 | 5.852 | 10.678 | 71.936 |
| 3. Intangible y otros activos no corrientes | 122.590 | 94.390 | 2.729 | 7.342 | 18.128 |
| 1. Inmovilizado intangible | 73.807 | 58.008 | 1.787 | 4.351 | 9.660 |
| 2. Activos por impuesto diferido | 48.783 | 36.382 | 942 | 2.991 | 8.468 |
| II. ACTIVO CORRIENTE | 844.786 | 412.541 | 32.966 | 111.877 | 287.402 |
| 1. Existencias | 204.022 | 91.456 | 8.347 | 31.275 | 72.945 |
| Del cual, anticipos a proveedores | 6.445 | 3.981 | 277 | 864 | 1.323 |
| 2. Deudores | 307.410 | 163.589 | 12.538 | 47.093 | 84.191 |
| 1. Comerciales | 267.289 | 143.038 | 10.706 | 43.668 | 69.877 |
| 1. Deudores comerciales no corrientes | 8.107 | 7.300 | 52 | 521 | 235 |
| 2. Clientes por ventas y prestaciones de servicios (corto y largo plazo) | 199.750 | 83.580 | 10.654 | 35.874 | 69.643 |
| 3. Clientes, empresas del grupo y asociadas | 59.432 | 52.159 | ... | 7.274 | ... |
| 2. Otros deudores | 40.121 | 20.551 | 1.832 | 3.425 | 14.314 |
| 1. Corrientes | 40.121 | 20.551 | 1.832 | 3.425 | 14.314 |
| 1. Activos no corrientes mantenidos para la venta | 339 | 339 | ... | ... | ... |
| 2. Deudores varios y personal | 12.588 | 11.419 | ... | 1.169 | ... |
| 3. Activos por impuesto corriente | 2.214 | 1.829 | ... | 385 | ... |
| 4. Otros créditos con las Administraciones Públicas | 8.834 | 6.963 | ... | 1.871 | ... |
| 5. Sin clasificar | 16.146 | ... | 1.832 | ... | 14.314 |
| 3. Activos financieros a corto plazo | 182.875 | 111.669 | 5.438 | 16.338 | 49.429 |
| 1. Inversiones en empresas del grupo y asociadas a corto plazo | 114.590 | 90.507 | 2.689 | 10.630 | 10.765 |
| 2. Otras inversiones financieras a corto plazo | 66.954 | 20.287 | 2.730 | 5.592 | 38.344 |
| 3. Activos no corrientes mantenidos para la venta | 1.331 | 875 | 20 | 116 | 320 |
| 4. Disponibilidades (caja y bancos) | 150.479 | 45.828 | 6.643 | 17.170 | 80.837 |

(a) Datos referidos a las empresas de la CBA y CBB pertenecientes al total de empresas (excluidas sociedades holding y sedes centrales), según la agrupación de actividades económicas del proyecto BACH.

ÁMBITO LOS CONCEPTOS
RÚBRICAS QUE DETERMINAN LOS CONCEPTOS DEL CAPÍTULO 5
Balance

CUADRO 1.9
Página 2
Millones de euros

| AÑO | TOTAL | CBA | | CBB / RM | |
|---|-----------|-----------|----------|----------|-----------|
| 2023 | CBA + CBB | NORMAL | REDUCIDO | NORMAL | ABREVIADO |
| Número de empresas (a) | 638.957 | 2.918 | 7.936 | 12.344 | 615.759 |
| PATRIMONIO NETO Y PASIVO | 1.936.618 | 1.050.559 | 60.713 | 184.698 | 640.648 |
| III. PATRIMONIO NETO | 922.750 | 435.134 | 32.528 | 88.126 | 366.961 |
| 1. Capital, reservas, resultados y otros instrumentos de patrimonio | 888.667 | 405.586 | 31.954 | 87.031 | 364.096 |
| 1. Capital | 238.071 | 102.927 | 5.923 | 14.036 | 115.185 |
| 2. Prima de emisión | 139.676 | 95.196 | 3.326 | 7.017 | 34.137 |
| 3. Reservas | 480.809 | 196.082 | 20.511 | 58.028 | 206.189 |
| 4. (-) Acciones y participaciones en patrimonio propias | -4.243 | -3.018 | -115 | -297 | -813 |
| 5. Resultados de ejercicios anteriores y del ejercicio | -47.466 | -32.665 | -398 | 2.877 | -17.280 |
| 6. Otras aportaciones de socios | 90.823 | 54.261 | 2.884 | 5.833 | 27.845 |
| 7. (-) Dividendo a cuenta | -9.930 | -7.850 | -197 | -560 | -1.322 |
| 8. Otros instrumentos de patrimonio neto | 926 | 654 | 20 | 96 | 156 |
| 2. Revalorizaciones, ajustes por cambios de valor y otros ingresos a distribuir | 34.083 | 29.548 | 574 | 1.095 | 2.866 |
| 1. Ajustes por cambios de valor y reservas de revalorización | 1.923 | 1.338 | 61 | 129 | 396 |
| 2. Subvenciones, donaciones y legados recibidos | 32.161 | 28.210 | 514 | 967 | 2.470 |
| IV. PASIVO NO CORRIENTE | 354.416 | 209.376 | 8.767 | 24.757 | 111.516 |
| 1. Obligaciones y otros valores negociables | 16.100 | 16.074 | ... | 26 | ... |
| 2. Con entidades de crédito | 159.938 | 84.536 | 4.906 | 13.929 | 56.567 |
| Del cual, Acreedores por arrendamiento financiero | 11.955 | 5.615 | 611 | 1.591 | 4.138 |
| 3. Otras deudas | 178.377 | 108.766 | 3.861 | 10.802 | 54.949 |
| 1. Derivados | 1.456 | 1.364 | ... | 92 | ... |
| 2. Otros pasivos financieros | 55.729 | 17.424 | 1.351 | 2.819 | 34.135 |
| 3. Deudas con empresas del grupo a largo plazo | 123.485 | 92.473 | 2.424 | 7.864 | 20.724 |
| 4. Deudas con características especiales a largo plazo | 3.108 | 2.906 | 86 | 26 | 90 |
| 5. (-) Deudas con entidades de crédito y acreedores por leasing a largo, empresas del grupo y asociadas | -5.402 | -5.402 | ... | 0 | ... |
| V. PASIVO CORRIENTE | 613.678 | 364.334 | 18.955 | 70.362 | 160.027 |
| 1. Con entidades de crédito | 79.133 | 33.396 | 4.097 | 16.528 | 25.113 |
| Del cual, Acreedores por arrendamiento financiero | 3.176 | 1.267 | 233 | 604 | 1.073 |
| 2. Comerciales | 231.486 | 142.780 | 6.667 | 30.592 | 51.448 |
| 1. Acreedores comerciales no corrientes | 2.480 | 2.373 | 13 | 36 | 58 |
| 2. Proveedores (corto y largo plazo) | 97.294 | 76.389 | ... | 20.905 | ... |
| 3. Proveedores, empresas del grupo y asociadas | 50.671 | 43.627 | ... | 7.043 | ... |
| 4. Proveedores (corto y largo plazo), cuestionario reducido | 48.863 | ... | 5.778 | ... | 43.084 |
| 5. Anticipos de clientes | 32.179 | 20.390 | 876 | 2.607 | 8.305 |
| 3. Otras deudas | 303.059 | 188.158 | 8.191 | 23.242 | 83.467 |
| 1. Con coste | 115.917 | 88.790 | 2.111 | 6.534 | 18.482 |
| 1. Obligaciones y otros valores negociables | 4.469 | 4.435 | ... | 34 | ... |
| 2. Otras deudas con coste | 111.448 | 84.355 | 2.111 | 6.500 | 18.482 |
| 1. Derivados | 7.406 | 7.355 | ... | 51 | ... |
| 2. Deudas con características especiales a corto plazo | 876 | 771 | 23 | 5 | 77 |
| 3. Otros pasivos financieros a corto plazo | 11.667 | 10.238 | ... | 1.429 | ... |
| 4. Otras deudas a corto plazo con empresas del grupo y asociadas con coste financiero | 71.005 | 65.991 | ... | 5.014 | ... |
| 5. Deudas a corto plazo con empresas del grupo y asociadas con coste financiero (cuest. reducido) | 9.386 | ... | 1.488 | ... | 7.898 |
| 6. Sin clasificar | 11.106 | ... | 599 | ... | 10.507 |

(a) Datos referidos a las empresas de la CBA y CBB pertenecientes al total de empresas (excluidas sociedades holding y sedes centrales), según la agrupación de actividades económicas del proyecto BACH.

ÁMBITO LOS CONCEPTOS
RÚBRICAS QUE DETERMINAN LOS CONCEPTOS DEL CAPÍTULO 5
Balance

CUADRO 1.9
Página 3
Millones de euros

| AÑO | TOTAL | CBA | | CBB / RM | |
|---|-----------|--------|----------|----------|-----------|
| | | NORMAL | REDUCIDO | NORMAL | ABREVIADO |
| 2023 | CBA + CBB | | | | |
| Número de empresas (a) | 638.957 | 2.918 | 7.936 | 12.344 | 615.759 |
| PATRIMONIO NETO Y PASIVO (continuación) | | | | | |
| 2. Sin coste | 187.142 | 99.368 | 6.080 | 16.708 | 64.985 |
| 1. Otras deudas sin coste | 171.775 | 87.553 | 5.695 | 15.312 | 63.215 |
| 1. Acreedores varios | 42.162 | 36.053 | ... | 6.109 | ... |
| 2. Personal (remuneraciones pendientes de pago) | 10.762 | 9.105 | ... | 1.657 | ... |
| 3. Pasivos por impuesto corriente | 3.459 | 2.777 | ... | 682 | ... |
| 4. Otras deudas con las Administraciones Públicas | 16.244 | 13.099 | ... | 3.145 | ... |
| 5. Otros pasivos financieros a corto plazo sin coste financiero | 3.984 | 3.125 | ... | 859 | ... |
| 6. Otras deudas a corto plazo con empresas del grupo y asociadas sin coste financiero | 14.846 | 7.964 | 731 | 1.999 | 4.153 |
| 7. Otras deudas a corto plazo sin coste financiero | 16.786 | ... | 457 | ... | 16.329 |
| 8. Pasivos vinculados con activos no corrientes mantenidos para la venta | 100 | 84 | 1 | 6 | 10 |
| 9. Pasivos por impuesto diferido | 18.641 | 15.347 | 304 | 855 | 2.135 |
| 10. Sin clasificar | 44.790 | ... | 4.202 | ... | 40.588 |
| 2. Periodificaciones a corto plazo | 15.367 | 11.815 | 385 | 1.397 | 1.770 |
| VI. PROVISIONES | 45.774 | 41.715 | 463 | 1.453 | 2.143 |
| Del cual, provisiones para pensiones y obligaciones similares | 3.392 | 3.295 | ... | 98 | ... |

(a) Datos referidos a las empresas de la CBA y CBB pertenecientes al total de empresas (excluidas sociedades holding y sedes centrales), según la agrupación de actividades económicas del proyecto BACH.

ÁMBITO LOS CONCEPTOS

CUADRO 1.10

RÚBRICAS QUE DETERMINAN LOS CONCEPTOS DEL CAPÍTULO 5

Correspondencia de las ratios y los cuadros generales

| RATIO | DESCRIPCIÓN DE LA RATIO (a) |
|---|---|
| 1. $\frac{\text{Gastos de personal}}{\text{Valor añadido}}$ | $\frac{3}{S.1} = \frac{\text{Gastos de personal}}{\text{Valor añadido}} \%$ |
| 2. $\frac{\text{Resultado bruto de explotación}}{\text{Cifra de negocios}}$ | $\frac{S.2}{1(b)} = \frac{\text{Resultado bruto de explotación}}{\text{Importe neto de la cifra de negocios (b)}} \%$ |
| 3. $\frac{\text{Recursos generados ordinarios (aprox.)}}{\text{Valor añadido}}$ | $\frac{S.6. - 5.1.1 - 7}{S.1} = \frac{\text{EBITDA - Intereses de deudas - Impuesto sobre beneficios}}{\text{Valor añadido}} \%$ |
| 4. $\frac{\text{Intereses de deudas}}{\text{Deudas financieras con coste}}$ | $\frac{5.1.1}{IV.1 + IV.2 + IV.3.1 + V.1 + V.3.1} = \frac{\text{Intereses de deudas}}{\text{Obligaciones y otros valores negociables + Pasivos no corrientes con ent. de crédito + Otras deudas no corrientes con coste + Pasivos corrientes con entidades de crédito + Otras deudas corrientes con coste}} \%$ |
| 5. $\frac{\text{Patrimonio neto (aprox.)}}{\text{Recursos totales}}$ | $\frac{III - I.3}{III - I.3 + IV + V} = \frac{\text{Fondos propios - Inmovilizado inmaterial - Activos por impuesto diferido}}{\text{Fondos propios - Inmovilizado inmaterial - Activos por impuesto diferido + Deudas a largo plazo + Deudas a corto plazo}} \%$ |
| 6. $\frac{\text{Financiación bancaria}}{\text{Deudas totales}}$ | $\frac{IV.2 + V.1}{IV + V} = \frac{\text{Deudas con entidades de crédito (largo y corto plazo)}}{\text{Deudas a largo plazo + Deudas a corto plazo}} \%$ |
| FSI.1 $\frac{\text{Endeudamiento, deuda}}{\text{Patrimonio neto}}$ | $\frac{IV + V}{III} = \frac{\text{Pasivos - Provisiones}}{\text{Fondos propios}} \%$ |
| FSI.2 $\frac{\text{Rentabilidad de los recursos propios}}{\text{Fondos propios}}$ | $\frac{S.5 + 7 - 6 + 5}{III} = \frac{\text{Resultado neto + Impuesto sobre sociedades + Gastos financieros - Resto de ingresos y gastos}}{\text{Fondos propios}} \%$ |

(a) Se ofrecen la descripción y la numeración de los conceptos recogidos en los cuadros 5.3 y 5.13

(b) Epígrafe BACH, incluido dentro del concepto 1. Ingresos de explotación del cuadro 5.3.

ÁMBITO DE LOS CONCEPTOS
CUADRO 1.1
RÚBRICAS DEL CUESTIONARIO QUE DETERMINAN LOS CONCEPTOS DEL ANEJO DE GRUPOS NO FINANCIEROS CONSOLIDADOS (CBC)
Página 1
Cuenta de resultados
Millones de euros

| <div> <div>AÑO</div> <div>2024</div> </div> | TOTAL | | |
|--|-----------|---------|---------|
| | CBV + CBR | CBV | CBR |
| Número de empresas | 1.086 | 97 | 989 |
| 1. VALOR DE LA PRODUCCIÓN (incluidas subvenciones) | 768.616 | 480.654 | 287.962 |
| 1. Importe neto de la cifra de negocios | 742.633 | 465.035 | 277.598 |
| 1. De operaciones continuadas | 741.923 | 464.447 | 277.476 |
| 1. Ventas | 201.346 | ... | 201.346 |
| 2. Prestaciones de servicios | 76.130 | ... | 76.130 |
| 3. Sin clasificar | 464.447 | 464.447 | ... |
| 2. De operaciones interrumpidas | 710 | 588 | 122 |
| 2. Variación de existencias de productos terminados y en curso | -700 | -289 | -411 |
| 1. De operaciones continuadas | -700 | -289 | -411 |
| 2. De operaciones interrumpidas | 0 | 0 | 0 |
| 3. Trabajos realizados por la empresa para su inmovilizado | 7.284 | 5.843 | 1.441 |
| 1. De operaciones continuadas | 5.980 | 4.617 | 1.363 |
| 2. De operaciones interrumpidas | 2 | 2 | 0 |
| 3. Gastos financieros capitalizados | 1.301 | 1.223 | 78 |
| 4. Otros ingresos de la explotación y subvenciones | 19.399 | 10.065 | 9.335 |
| 1. Otros ingresos de explotación | 18.651 | 9.575 | 9.076 |
| 1. De operaciones continuadas | 18.640 | 9.565 | 9.076 |
| 1. Ingresos accesorios y otros de gestión corriente | 6.393 | ... | 6.393 |
| 2. Subvenciones de explotación | 2.683 | ... | 2.683 |
| 3. Sin clasificar | 9.565 | 9.565 | ... |
| 2. De operaciones interrumpidas | 11 | 11 | 0 |
| 2. (-) Ganancias (pérdidas) por cambios de valor razonable de activos no corrientes incluidas en otros ingresos de explotación | 65 | 65 | 0 |
| 3. Imputación de subvenciones de inmovilizado no financiero y otras | 813 | 554 | 259 |
| 1. De operaciones continuadas | 813 | 554 | 259 |
| 2. De operaciones interrumpidas | 0 | 0 | 0 |
| 2. CONSUMOS INTERMEDIOS | 502.718 | 312.036 | 190.682 |
| 1. Aprovisionamientos | 370.340 | 227.127 | 143.213 |
| 1. De operaciones continuadas | 370.155 | 226.990 | 143.166 |
| 1. Aprovisionamientos | 370.881 | 227.617 | 143.263 |
| 2. (-) Dotación de deterioro de existencias | 876 | 778 | 98 |
| 3. (-) Reversión de deterioro de existencias | -150 | -150 | ... |
| 2. De operaciones interrumpidas | 185 | 138 | 47 |
| 2. Otros gastos de explotación | 132.378 | 84.908 | 47.469 |
| 1. De operaciones continuadas | 132.126 | 84.695 | 47.431 |
| 1. Otros gastos de explotación | 136.568 | 86.199 | 50.369 |
| 2. (-) Costes de reestructuración incluidos en otros gastos de explotación | 4 | 4 | 0 |
| 3. (-) Dotación de deterioro de créditos comerciales | 1.898 | 1.898 | ... |
| 4. (-) Reversión de deterioro de créditos comerciales | -399 | -399 | ... |
| 5. (-) Pérdidas, deterioro y variación de provisiones por operaciones comerciales | 2.938 | ... | 2.938 |
| 2. De operaciones interrumpidas | 252 | 214 | 39 |
| S.1. VALOR AÑADIDO BRUTO AL COSTE DE LOS FACTORES (1-2) | 265.898 | 168.618 | 97.280 |
| 3. GASTOS DE PERSONAL | 127.047 | 69.069 | 57.978 |
| 1. De operaciones continuadas | 126.903 | 68.956 | 57.947 |
| 1. Sueldos y salarios | 45.621 | ... | 45.621 |
| 2. Cargas sociales | 12.095 | ... | 12.095 |
| 3. Provisiones | 231 | ... | 231 |
| 4. Sin clasificar | 69.679 | 69.679 | ... |
| 5. (-) Costes de reestructuración incluidos en gastos de personal | 724 | 724 | 0 |
| 2. De operaciones interrumpidas | 145 | 114 | 31 |
| S.2. RESULTADO ECONÓMICO BRUTO DE LA EXPLOTACIÓN (S.1. - 3) | 138.851 | 99.549 | 39.302 |
| 4. INGRESOS FINANCIEROS NETOS | -18.253 | -11.851 | -6.402 |
| 1. Ingresos financieros | 10.800 | 7.578 | 3.222 |
| 1. De operaciones continuadas | 10.790 | 7.569 | 3.222 |
| 1. De participaciones en instrumentos de patrimonio | 806 | ... | 806 |
| 2. De valores negociables y otros instrumentos financieros | 7.500 | 5.095 | 2.405 |
| 3. Imputación de subvenciones, donaciones y legados de carácter financiero | 12 | ... | 12 |
| 4. Sin clasificar | 2.475 | 2.475 | ... |
| 5. (-) Ingresos financieros derivados de convenios de acreedores | 2 | 2 | ... |
| 2. De operaciones interrumpidas | 9 | 9 | 0 |
| 2. (-) Gastos financieros | 29.052 | 19.428 | 9.624 |
| 1. De operaciones continuadas | 28.991 | 19.371 | 9.620 |

CUADRO 1.1

RÚBRICAS DEL CUESTIONARIO QUE DETERMINAN LOS CONCEPTOS DEL ANEJO DE GRUPOS NO FINANCIEROS

Página 2

CONSOLIDADOS (CBC)

Millones de euros

| AÑO | TOTAL | | |
|--|-----------|--------|--------|
| 2024 | CBV + CBR | CBV | CBR |
| 1. Gastos por intereses | 15.077 | 15.077 | ... |
| 2. Gastos financieros capitalizados | 1.223 | 1.223 | ... |
| 3. Sin clasificar | 12.691 | 3.071 | 9.620 |
| 2. De operaciones interrumpidas | 61 | 57 | 4 |
| 5. AMORTIZACIONES NETAS, DETERIORO Y PROVISIONES DE EXPLOTACIÓN | 60.015 | 42.328 | 17.686 |
| 1. Amortización del inmovilizado | 54.852 | 40.201 | 14.651 |
| 1. De operaciones continuadas | 54.703 | 40.066 | 14.637 |
| 2. De operaciones interrumpidas | 149 | 135 | 14 |
| 2. Deterioro y provisiones de explotación | 5.163 | 2.127 | 3.036 |
| 1. Dotación de deterioro de existencias | 876 | 778 | 98 |
| 2. (-) Reversión de deterioro de existencias | 150 | 150 | ... |
| 3. Dotación de deterioro de créditos comerciales | 1.898 | 1.898 | ... |
| 4. (-) Reversión de deterioro de créditos comerciales | 399 | 399 | ... |
| 5. Pérdidas, deterioro y variación de provisiones por operaciones comerciales | 2.938 | ... | 2.938 |
| 6. (-) Ganancias (pérdidas) por cambios de valor razonable de activos no corrientes incluidas en otros ingresos de explotación | 0 | ... | 0 |
| S.3. RESULTADO ORDINARIO NETO (S.2. + 4 - 5) | 60.583 | 45.370 | 15.214 |
| 6. RESULTADOS POR ENAJENACIONES Y DETERIORO | -6.935 | -5.629 | -1.305 |
| 1. De inmovilizado material e intangible | -6.454 | -5.233 | -1.221 |
| 1. De operaciones continuadas | -6.256 | -5.032 | -1.224 |
| 1. Resultado por enajenaciones | 907 | 662 | 246 |
| 2. (-) Deterioro y pérdidas | 7.163 | 5.694 | 1.470 |
| 2. De operaciones interrumpidas | -198 | -201 | 3 |
| 2. De instrumentos financieros | -481 | -396 | -85 |
| 1. De operaciones continuadas | -481 | -396 | -85 |
| 1. Resultado por enajenaciones | -180 | -256 | 76 |
| 2. (-) Deterioro y pérdidas | 300 | 140 | 160 |
| 2. De operaciones interrumpidas | 0 | 0 | 0 |
| 7. VARIACIONES DEL VALOR RAZONABLE Y RESTO DE RESULTADOS | 2.693 | 1.524 | 1.168 |
| 1. Variaciones del valor razonable de instrumentos financieros | 497 | 211 | 286 |
| 1. De operaciones continuadas | 498 | 212 | 286 |
| 2. De operaciones interrumpidas | -1 | -1 | 0 |
| 2. Excesos de provisiones | 179 | ... | 179 |
| 3. Diferencias de cambio | -1.028 | -762 | -267 |
| 1. De operaciones continuadas | -1.027 | -760 | -267 |
| 2. De operaciones interrumpidas | -1 | -1 | 0 |
| 4. (-) Costes de reestructuración incluidos en gastos de personal | 724 | 724 | 0 |
| 5. Resto de resultados atípicos | 3.768 | 2.798 | 970 |
| 1. Otros resultados | 1.193 | 1.049 | 143 |
| 2. Operaciones interrumpidas. Otros resultados | 55 | -14 | 69 |
| 3. Ingresos financieros derivados de convenios de acreedores | 2 | 2 | 0 |
| 4. Resultado de entidades valoradas por el método de la participación | 952 | 952 | ... |
| 5. Operaciones interrumpidas. Resultado de entidades valoradas por el método de la participación | 6 | 6 | 0 |
| 6. Resultado del ejercicio procedente de operaciones interrumpidas neto de impuestos | 852 | 744 | 108 |
| 7. Costes de reestructuración incluidos en otros gastos de explotación | -4 | -4 | 0 |
| 8. Ganancias (pérdidas) por cambios de valor razonable de activos no corrientes incluidas en otros ingresos | 65 | 65 | ... |
| 9. Diferencia negativa de combinaciones de negocio | -22 | ... | -22 |
| 10. Resto de ingresos y gastos | -693 | ... | -693 |
| 11. Participación en beneficios (pérdidas) de sociedades puestas en equivalencia | 1.187 | ... | 1.187 |
| 12. Diferencia negativa de consolidación de sociedades puestas en equivalencia | 0 | ... | 0 |
| 13. Deterioro y resultado por pérdida de influencia significativa de participaciones puestas en equivalencia | 5 | ... | 5 |
| 14. Resultado por la pérdida de control de participaciones consolidadas | 173 | ... | 173 |
| 8. IMPUESTO SOBRE BENEFICIOS | 14.285 | 10.020 | 4.265 |
| 1. Impuesto sobre beneficios | 14.304 | 10.038 | 4.266 |
| 2. Operaciones interrumpidas. Impuesto sobre beneficios | -19 | -18 | -1 |
| S.4. RESULTADO NETO TOTAL (S.3 + 6 + 7 - 8) | 42.056 | 31.245 | 10.811 |
| PRO MEMORIA | | | |
| S.2.* RESULTADO ECONÓMICO NETO DE LA EXPLOTACIÓN (S.2 - 5) | 78.836 | 57.220 | 21.616 |

ÁMBITO DE LOS CONCEPTOS

RÚBRICAS DEL CUESTIONARIO QUE DETERMINAN LOS CONCEPTOS DEL ANEJO DE GRUPOS NO FINANCIEROS

CONSOLIDADOS (CBC)

Cuenta de resultados

CUADRO 1.1

Página 3

Millones de euros

| AÑO | TOTAL | | |
|--|-----------|--------|--------|
| | CBV + CBR | CBV | CBR |
| 2024 | | | |
| S.4.* RESULTADO ANTES DE IMPUESTOS (S.4 + 8) | 56.341 | 41.265 | 15.076 |
| S.5 EBITDA (proxy definición AECA) (a) | 135.479 | 98.010 | 37.469 |
| Diferencia RESULTADO ECONOMICO BRUTO - EBITDA (S.2 - S.5) | 3.372 | 1.539 | 1.833 |
| Conciliación EBITDA (AECA) - Resultado economico bruto de la explotación (CBC) | | | |
| S.2. RESULTADO ECONÓMICO BRUTO DE LA EXPLOTACIÓN | 138.851 | 99.549 | 39.302 |
| Ajustes | -3.372 | -1.539 | -1.833 |
| 1. Excesos de provisiones y reversión de deterioros | 728 | 549 | 179 |
| 1. Reversión de deterioro de existencias | 150 | 150 | ... |
| 2. Reversión de deterioro de créditos comerciales | 399 | 399 | ... |
| 3. Excesos de provisiones | 179 | ... | 179 |
| 2. Costes de reestructuración | -728 | -728 | 0 |
| 1. Costes de reestructuración incluidos en gastos de personal | -724 | -724 | 0 |
| 2. Costes de reestructuración incluidos en otros gastos de explotación | -4 | -4 | 0 |
| 3. Operaciones interrumpidas | -142 | -137 | -5 |
| 1. Importe neto de la cifra de negocios | -710 | -588 | -122 |
| 2. Variación de existencias de productos terminados y en curso de fabricación | 0 | 0 | 0 |
| 3. Trabajos realizados por la empresa para su activo | -2 | -2 | 0 |
| 4. Otros ingresos de explotación | -11 | -11 | 0 |
| 5. Aprovisionamientos | 185 | 138 | 47 |
| 6. Otros gastos de explotación | 252 | 214 | 39 |
| 7. Gastos de personal | 145 | 114 | 31 |
| 8. Imputación de subvenciones de inmovilizado no financiero y otras | 0 | 0 | 0 |
| 4. Incorporación al activo de gastos financieros | -1.301 | -1.223 | -78 |
| 5. Deterioro de mercaderías, materias primas y otros aprovisionamientos | -98 | ... | -98 |
| 6. Pérdidas, deterioro y variación de provisiones por operaciones comerciales | -2.938 | ... | -2.938 |
| 7. Imputación de subvenciones de inmovilizado no financiero y otras | -259 | ... | -259 |
| 8. Ganancias (pérdidas) por cambios de valor razonable de activos no corrientes incluidas en c | 0 | ... | 0 |
| 9. Otros ajustes | 1.366 | ... | 1.366 |
| 1. Resultado por la pérdida de control de participaciones consolidadas | 173 | ... | 173 |
| 2. Participación en beneficios (pérdidas) de sociedades puestas en equivalencia | 1.187 | ... | 1.187 |
| 3. Deterioro y resultado por pérdida de influencia significativa de participaciones puestas en | 5 | ... | 5 |
| 4. Diferencia negativa de consolidación de sociedades puestas en equivalencia | 0 | ... | 0 |
| S.5. EBITDA (definición AECA) (S.2 + Ajustes) | 135.479 | 98.010 | 37.469 |

(a) Para los grupos no cotizados el EBITDA está calculado de acuerdo con la Opinión nº 4/2016 de la Comisión de Principios y Normas de Contabilidad de AECA. En el caso de los grupos cotizados, que presentan sus estados financieros de acuerdo con normas IFRS (International Financial Reporting Standards, o NIIF en su acrónimo en español), se ha realizado una aproximación al EBITDA definido por AECA.

ÁMBITO DE LOS CONCEPTOS

RÚBRICAS DEL CUESTIONARIO QUE DETERMINAN LOS CONCEPTOS DEL ANEJO DE GRUPOS NO FINANCIEROS CONSOLIDADOS (CBC)

Balance. Activo

CUADRO 1.2

Página 1

Millones de euros

| | AÑO | TOTAL | | |
|---|---------|-----------|---------|-----|
| | 2024 | CBV + CBR | CBV | CBR |
| Número de empresas | 1.086 | 97 | 989 | |
| I. ACTIVO NO CORRIENTE | 827.963 | 569.490 | 258.473 | |
| 1. Inmovilizado intangible | 253.945 | 145.659 | 108.286 | |
| 1. Fondo de comercio | 94.141 | 69.347 | 24.794 | |
| 2. Investigación y desarrollo | 4.713 | 2.961 | 1.752 | |
| 3. Aplicaciones informáticas | 12.690 | 12.690 | ... | |
| 4. Concesiones, patentes, licencias y otros derechos de propiedad industrial, servicios y derechos de explotación | 45.214 | 42.321 | 2.893 | |
| 5. Resto de inmovilizado intangible | 97.094 | 18.247 | 78.847 | |
| 6. Derechos de uso | 93 | 93 | ... | |
| 2. Inmovilizado material e inversiones inmobiliarias | 475.776 | 363.786 | 111.989 | |
| 1. Inmovilizado material | 456.261 | 358.986 | 97.275 | |
| 1. Terrenos y construcciones | 84.285 | 42.150 | 42.134 | |
| 2. Instalaciones técnicas | 265.941 | 220.627 | 45.314 | |
| 3. Inmovilizado en curso y anticipos | 52.778 | 42.951 | 9.827 | |
| 4. Resto de inmovilizado imaterial | 8.860 | 8.860 | ... | |
| 5. Derechos de uso | 44.398 | 44.398 | ... | |
| 2. Inversiones inmobiliarias | 19.515 | 4.800 | 14.714 | |
| 3. Inversiones financieras a largo plazo | 98.242 | 60.044 | 38.198 | |
| 1. Inversiones financieras a largo plazo en empresas del grupo y asociadas | 55.443 | 31.493 | 23.951 | |
| 1. Inversiones contabilizadas aplicando el método de participación o puesta en equivalencia | 48.400 | 31.493 | 16.908 | |
| 2. Créditos a sociedades puestas en equivalencia | 1.158 | ... | 1.158 | |
| 3. Resto de inversiones | 5.885 | ... | 5.885 | |
| 2. Derivados no corrientes | 5.738 | 5.738 | ... | |
| 1. De cobertura | 5.214 | 5.214 | ... | |
| 2. Resto | 524 | 524 | ... | |
| 3. Resto de inversiones financieras a largo plazo | 37.061 | 22.814 | 14.247 | |
| De los cuales: activos biológicos | 114 | 114 | ... | |
| De los cuales: activos por contrato | 2.863 | 2.863 | ... | |
| II. ACTIVO CORRIENTE | 487.351 | 308.159 | 179.192 | |
| 1. Activos no corrientes mantenidos para la venta | 10.711 | 9.514 | 1.197 | |
| 1. Inmovilizado intangible | 1.333 | 1.333 | ... | |
| 2. Inmovilizado material | 2.898 | 2.898 | ... | |
| 3. Inversiones inmobiliarias | 60 | 60 | ... | |
| 4. Inversiones contabilizadas aplicando el método de la participación | 164 | 164 | ... | |
| 5. Activos financieros no corrientes | 585 | 585 | ... | |
| 6. Activos por impuesto diferido | 345 | 345 | ... | |
| 7. Otros activos no corrientes | 87 | 87 | ... | |
| 8. Activos no corrientes mantenidos para la venta | 3.345 | 3.345 | ... | |
| 9. Existencias | 5 | 5 | ... | |
| 10. Deudores comerciales y otras cuentas a cobrar | 231 | 231 | ... | |
| 11. Otros activos financieros corrientes | 1 | 1 | ... | |
| 12. Otros activos corrientes | 186 | 186 | ... | |
| 13. Efectivo y otros activos líquidos equivalentes | 277 | 277 | ... | |
| 14. Sin clasificar | 1.197 | ... | 1.197 | |
| 2. Existencias | 90.559 | 44.155 | 46.404 | |
| De las cuales: Anticipos a proveedores | 982 | 982 | ... | |
| De las cuales: activos por contrato | 340 | 340 | ... | |
| 3. Deudores comerciales y otras cuentas por cobrar | 226.174 | 149.996 | 76.178 | |
| 1. Clientes | 163.281 | 110.714 | 52.566 | |
| 1. Clientes por ventas y prestaciones de servicios | 119.661 | 71.958 | 47.702 | |
| De los cuales: activos por contrato | 6.808 | 6.808 | ... | |
| 2. Otros deudores | 22.210 | 17.346 | 4.864 | |
| De los cuales: gastos anticipados | 208 | 208 | 0 | |
| 3. Otros activos no corrientes | 21.410 | 21.410 | ... | |
| 2. Otras cuentas a cobrar | 62.893 | 39.282 | 23.612 | |
| 1. Activos por impuesto diferido | 40.082 | 29.095 | 10.987 | |
| 2. Activos por impuesto corriente | 6.454 | 5.093 | 1.361 | |
| 3. Otros activos corrientes | 15.816 | 5.094 | 10.722 | |
| De los cuales: gastos anticipados | 2.425 | 2.425 | 0 | |
| 4. Deudas comerciales y otras cuentas a cobrar. Sociedades puestas en equivalencia | 541 | ... | 541 | |

ÁMBITO DE LOS CONCEPTOS
RÚBRICAS DEL CUESTIONARIO QUE DETERMINAN LOS CONCEPTOS DEL ANEJO DE GRUPOS NO FINANCIEROS CONSOLIDADOS (CBC)
Balance. Activo
CUADRO 1.2
Página 2
Millones de euros

| | AÑO | TOTAL | | |
|--|------|-----------|---------|---------|
| | 2024 | CBV + CBR | CBV | CBR |
| 4. Inversiones financieras a corto plazo | | 39.799 | 23.754 | 16.045 |
| 1. Inversiones financieras a corto plazo | | 36.387 | 20.342 | 16.045 |
| 1. Inversiones en empresas del grupo y asociadas a corto plazo | | 4.405 | ... | 4.405 |
| 2. Resto de inversiones financieras a corto plazo | | 31.982 | 20.342 | 11.640 |
| 2. Derivados corrientes. Activo | | 3.411 | 3.411 | ... |
| 1. De cobertura | | 2.127 | 2.127 | ... |
| 2. Resto | | 1.284 | 1.284 | ... |
| 5. Efectivo y otros activos líquidos equivalentes | | 119.127 | 80.741 | 38.386 |
| 6. Ajustes por periodificación | | 982 | ... | 982 |
| ACTIVO (I + II) = PASIVO (III a VI) | | 1.315.314 | 877.649 | 437.665 |

ÁMBITO DE LOS CONCEPTOS

CUADRO 1.2

RÚBRICAS DEL CUESTIONARIO QUE DETERMINAN LOS CONCEPTOS DEL ANEJO DE GRUPOS NO FINANCIEROS

Página 3

CONSOLIDADOS (CBC)

Balance. Patrimonio neto y pasivo

Millones de euros

| | AÑO | TOTAL | | |
|--|------|-----------|---------|---------|
| | 2024 | CBV + CBR | CBV | CBR |
| Número de empresas | | 1.086 | 97 | 989 |
| III. PATRIMONIO NETO | | 467.097 | 302.170 | 164.927 |
| 1. Fondos propios | | 419.827 | 273.000 | 146.827 |
| 1. Capital desembolsado neto | | 49.865 | 24.880 | 24.984 |
| 1. Capital escriturado | | 56.913 | 30.169 | 26.743 |
| 2. (-) Capital no exigido | | -16 | 0 | -16 |
| 3. (-) Acciones y participaciones en patrimonio propias | | -7.032 | -5.289 | -1.743 |
| 2. Reservas y prima de emisión (ajustadas) | | 357.622 | 237.524 | 120.098 |
| 1. Prima de emisión | | 94.518 | 69.692 | 24.826 |
| 2. Reservas | | 182.737 | 111.287 | 71.450 |
| 1. Reserva legal y estatutaria | | 10.812 | 10.812 | ... |
| 2. Reservas de revalorización | | 764 | 764 | ... |
| 3. Resto de reservas que no provengan de resultados | | -1.548 | -1.548 | ... |
| 4. Ganancias (pérdidas) por planes de prestaciones a los empleados | | -3.689 | -3.689 | ... |
| 5. Sin clasificar | | 176.397 | 104.947 | 71.450 |
| 3. Resultados de ejercicios anteriores | | 29.867 | 29.867 | ... |
| 4. Otras aportaciones de socios | | 16.180 | 753 | 15.427 |
| 5. Resultado del ejercicio Año | | 38.609 | 29.087 | 9.523 |
| 6. (-) Dividendo a cuenta | | -4.289 | -3.162 | -1.127 |
| 3. Otros instrumentos de patrimonio neto | | 12.340 | 10.596 | 1.744 |
| De los cuales: obligaciones convertibles | | 217 | 217 | ... |
| 2. Ajustes por cambios de valor | | -26.607 | -25.190 | -1.417 |
| 3. Intereses minoritarios | | 52.637 | 35.722 | 16.916 |
| 4. Subvenciones e ingresos diferidos no corrientes | | 21.240 | 18.638 | 2.602 |
| IV. PASIVO NO CORRIENTE | | 380.645 | 251.981 | 128.663 |
| 1. Deuda con características especiales | | 302 | ... | 302 |
| 1. A largo plazo | | 203 | ... | 203 |
| 2. A corto plazo | | 99 | ... | 99 |
| 2. Recursos ajenos a largo plazo | | 380.342 | 251.981 | 128.361 |
| 1. Financiación de entidades de crédito a largo plazo | | 162.116 | 91.227 | 70.889 |
| 1. Deudas con entidades de crédito | | 157.247 | 91.227 | 66.020 |
| 2. Préstamos por arrendamiento financiero | | 4.869 | 0 | 4.869 |
| 2. Resto de financiación ajena a largo plazo | | 218.226 | 160.754 | 57.472 |
| 1. Obligaciones y otros valores negociables | | 127.090 | 98.711 | 28.378 |
| 2. Derivados | | 5.813 | 5.813 | 0 |
| 1. De cobertura | | 5.051 | 5.051 | ... |
| 2. Resto | | 762 | 762 | ... |
| 3. Otros pasivos financieros | | 85.323 | 56.230 | 29.094 |
| 1. Otros pasivos financieros no corrientes | | 75.817 | 56.230 | 19.588 |
| De los cuales: pasivos financieros por arrendamientos no corrientes | | 38.602 | 38.602 | ... |
| 2. Deudas con empresas del grupo y asociadas | | 9.506 | ... | 9.506 |
| V. PASIVO CORRIENTE | | 411.267 | 276.998 | 134.270 |
| 1. Pasivos vinculados con activos no corrientes mantenidos para la venta | | 6.021 | 5.483 | 537 |
| 1. Con coste financiero | | 5.469 | 4.946 | 523 |
| 2. Sin coste financiero | | 552 | 537 | 15 |
| 1. Subvenciones | | 47 | 47 | 0 |
| 2. Provisiones a largo plazo | | 25 | 23 | 2 |
| 3. Pasivos por impuesto diferido | | 258 | 258 | 0 |
| 4. Provisiones corrientes | | 6 | 6 | 0 |
| 5. Acreedores comerciales y otras cuentas a pagar | | 216 | 203 | 13 |
| 2. Financiación a corto plazo con coste | | 110.072 | 71.728 | 38.345 |
| 1. Financiación de entidades de crédito a corto plazo | | 52.276 | 28.223 | 24.053 |
| 1. Deudas con entidades de crédito | | 50.976 | 28.223 | 22.753 |
| 2. Préstamos por arrendamiento financiero | | 1.300 | 0 | 1.300 |
| 2. Resto de financiación ajena a corto plazo con coste | | 57.796 | 43.505 | 14.292 |
| 1. Obligaciones y otros valores negociables | | 23.872 | 19.031 | 4.841 |
| 2. Derivados | | 3.625 | 3.625 | ... |
| 1. De cobertura | | 2.593 | 2.593 | ... |
| 2. Resto | | 1.032 | 1.032 | ... |
| 3. Otra financiación a corto plazo con coste | | 30.299 | 20.848 | 9.451 |
| 1. Otros pasivos financieros corrientes | | 30.299 | 20.848 | 9.451 |
| De los cuales: préstamos por arrendamiento financiero | | 9.258 | 9.258 | ... |

ÁMBITO DE LOS CONCEPTOS
RÚBRICAS DEL CUESTIONARIO QUE DETERMINAN LOS CONCEPTOS DEL ANEJO DE GRUPOS NO FINANCIEROS CONSOLIDADOS (CBC)
Balance. Patrimonio neto y pasivo
CUADRO 1.2
Página 4
Millones de euros

| | AÑO | TOTAL | | |
|---|------|-----------|---------|---------|
| | 2024 | CBV + CBR | CBV | CBR |
| 3. Financiación a corto plazo sin coste | | 295.174 | 199.787 | 95.387 |
| 1. Proveedores | | 113.139 | 75.469 | 37.671 |
| 1. Proveedores | | 110.527 | 75.469 | 35.059 |
| 2. Acreedores comerciales no corrientes | | 2.037 | ... | 2.037 |
| 3. Proveedores, sociedades puestas en equivalencia | | 575 | ... | 575 |
| 2. Otros acreedores sin coste | | 180.104 | 124.318 | 55.785 |
| 1. Otros acreedores comerciales | | 116.627 | 66.322 | 50.306 |
| 1. Pasivos por impuesto diferido | | 47.578 | 30.215 | 17.363 |
| 2. Otros pasivos no corrientes | | 20.476 | 20.476 | ... |
| 3. Pasivos por impuesto corriente | | 7.130 | 4.954 | 2.175 |
| 4. Otros pasivos corrientes | | 40.635 | 10.677 | 29.957 |
| De los cuales: | | | | |
| 1. Importe de anticipos recibidos | | 2.501 | 2.501 | ... |
| 2. Ingresos diferidos corrientes | | 2.291 | 2.291 | ... |
| 3. Otros pasivos corrientes con coste con partes relacionadas | | 1.346 | 1.346 | ... |
| 5. Periodificaciones a largo plazo | | 810 | ... | 810 |
| 2. Otros acreedores no comerciales | | 63.476 | 57.996 | 5.480 |
| 3. Ajustes por periodificación | | 1.931 | ... | 1.931 |
| VI. PROVISIONES | | 56.305 | 46.501 | 9.805 |
| 1. Provisiones a largo plazo | | 40.830 | 34.656 | 6.174 |
| 1. Para empleados | | 7.573 | 7.573 | ... |
| 2. Resto de provisiones | | 27.084 | 27.084 | ... |
| 3. Sin clasificar | | 6.174 | ... | 6.174 |
| 2. Provisiones a corto plazo | | 15.475 | 11.844 | 3.631 |
| 1. Para empleados | | 1.580 | 1.580 | ... |
| 2. Resto de provisiones | | 10.264 | 10.264 | ... |
| 3. Sin clasificar | | 3.631 | ... | 3.631 |
| PASIVO (III a VI) = ACTIVO (I + II) | | 1.315.314 | 877.649 | 437.665 |
| PRO MEMORIA: | | | | |
| Financiación de entidades de crédito (total) (IV.2.1 + V.2.1) | | 214.393 | 119.450 | 94.942 |

ÁMBITO DE LOS CONCEPTOS

RÚBRICAS DEL CUESTIONARIO QUE DETERMINAN LOS CONCEPTOS DEL ANEJO DE GRUPOS NO FINANCIEROS

CONSOLIDADOS (CBC)

Estado de flujos de efectivo

CUADRO 2.1

Página 1

Millones de euros

| AÑO | | TOTAL | | |
|---|--|-----------|---------|---------|
| 2024 | | CBV + CBR | CBV | CBR |
| Número de empresas | | 1.086 | 97 | 989 |
| 1. FLUJOS DE EFECTIVO DE LAS ACTIVIDADES DE EXPLOTACIÓN (DIRECTO + INDIRECTO) | | 111.443 | 79.565 | 31.879 |
| 1. Grupos que usan el método indirecto | | 99.444 | 67.566 | 31.879 |
| 1. Resultado del ejercicio antes de impuestos | | 55.160 | 40.251 | 14.909 |
| 2. Ajustes del resultado | | 63.137 | 39.840 | 23.297 |
| 1. Amortización del inmovilizado | | 44.578 | 29.684 | 14.894 |
| 2. Otros ajustes del resultado (netos) | | 18.559 | 10.156 | 8.403 |
| 1. Correcciones valorativas por deterioro | | 3.032 | ... | 3.032 |
| 2. Variación de provisiones | | 1.967 | ... | 1.967 |
| 3. Imputación de subvenciones | | -398 | ... | -398 |
| 4. Resultados por bajas y enajenaciones del inmovilizado | | -345 | ... | -345 |
| 5. Resultados por bajas y enajenaciones de instrumentos financieros | | -334 | ... | -334 |
| 6. Ingresos financieros | | -2.538 | ... | -2.538 |
| 7. Gastos financieros | | 8.065 | ... | 8.065 |
| 8. Diferencias de cambio | | 183 | ... | 183 |
| 9. Variación de valor razonable en instrumentos financieros | | -194 | ... | -194 |
| 10. Otros ingresos y gastos | | -240 | ... | -240 |
| 11. Participación en beneficios (pérdidas) de sociedades puestas en equivalencia neto de dividendos | | -794 | ... | -794 |
| 12. Sin clasificar | | 10.156 | 10.156 | ... |
| 3. Cambios en el capital corriente | | 2.601 | -244 | 2.845 |
| 1. Existencias | | -465 | ... | -465 |
| 2. Deudores y otras cuentas a cobrar | | -4.976 | ... | -4.976 |
| 3. Otros activos corrientes | | -234 | ... | -234 |
| 4. Acreedores y otras cuentas a pagar | | 3.519 | ... | 3.519 |
| 5. Otros pasivos corrientes | | 6.057 | ... | 6.057 |
| 6. Otros activos y pasivos no corrientes | | -1.055 | ... | -1.055 |
| 7. Sin clasificar | | -244 | -244 | ... |
| 4. Otros flujos de la actividad de explotación | | -21.454 | -12.281 | -9.172 |
| 1. Pagos de intereses | | -13.035 | -6.442 | -6.593 |
| 2. Pagos por dividendos y remuneraciones de otros instrumentos de patrimonio | | -8 | -8 | 0 |
| 3. Cobros de dividendos | | 1.942 | 1.522 | 420 |
| 4. Cobros de intereses | | 3.966 | 1.872 | 2.094 |
| 5. Cobros (pagos) por impuesto sobre beneficios | | -12.603 | -7.992 | -4.611 |
| 6. Otros cobros (pagos) de actividades de explotación | | -1.716 | -1.233 | -483 |
| 2. Grupos que usan el método directo | | 11.999 | 11.999 | ... |
| 1. Cobros de explotación | | 55.410 | 55.410 | ... |
| 2. Pagos a proveedores y al personal por gastos de explotación | | -41.292 | -41.292 | ... |
| 3. Pago de intereses | | -29.830 | -29.830 | ... |
| 4. Pago de dividendos y remuneraciones de otros instrumentos de patrimonio | | 0 | 0 | ... |
| 5. Cobros de dividendos | | 567 | 567 | ... |
| 6. Cobro de intereses | | 28.201 | 28.201 | ... |
| 7. Cobros / pagos por impuesto sobre beneficios | | -978 | -978 | ... |
| 8. Otros cobros / pagos de actividades de explotación | | -79 | -79 | ... |
| 2. FLUJOS DE EFECTIVO DE LAS ACTIVIDADES DE INVERSIÓN | | -67.354 | -42.141 | -25.213 |
| 1. Pagos por inversiones | | -122.328 | -72.490 | -49.838 |
| 1. Empresas del Grupo, asociadas y unidades de negocio | | -16.512 | -11.051 | -5.461 |
| 1. Empresas del grupo, asociadas y unidades de negocio | | -15.220 | -11.051 | -4.169 |
| 2. Sociedades multigrupo, neto de efectivo en sociedades consolidadas | | -72 | ... | -72 |
| 3. Sociedades asociadas | | -1.219 | ... | -1.219 |
| 2. Inmovilizado Material, Intangible e Inversiones Inmobiliarias | | -66.661 | -49.041 | -17.619 |
| 1. Inmovilizado material, intangible e inversiones inmobiliarias | | -49.041 | -49.041 | ... |
| 2. Inmovilizado intangible | | -3.744 | ... | 210 |
| 3. Inmovilizado material | | -13.179 | ... | 700 |
| 4. Inversiones inmobiliarias | | -696 | ... | 900 |
| 3. Otros activos financieros | | -34.551 | -11.736 | -22.815 |
| 4. Otros Activos | | -4.604 | -662 | -3.942 |
| 1. Pagos por inversiones. Activos no corrientes y pasivos que se han clasificado como ACNMV | | -84 | -64 | -20 |
| 2. Unidad de negocio | | -2.483 | ... | -2.483 |
| 3. Otros activos | | -2.037 | -598 | -1.440 |
| 2. Cobros por desinversiones | | 52.777 | 28.152 | 24.625 |
| 1. Empresas del grupo, asociadas y unidades de negocio | | 13.795 | 11.539 | 2.256 |
| 1. Empresas del grupo, asociadas y unidades de negocio | | 12.753 | 11.539 | 1.214 |
| 2. Sociedades multigrupo, neto de efectivo en sociedades consolidadas | | 6 | ... | 6 |
| 3. Sociedades asociadas | | 1.036 | ... | 1.036 |

ÁMBITO DE LOS CONCEPTOS

RÚBRICAS DEL CUESTIONARIO QUE DETERMINAN LOS CONCEPTOS DEL ANEJO DE GRUPOS NO FINANCIEROS CONSOLIDADOS (CBC)

Estado de flujos de efectivo

CUADRO 2.1

Página 2

Millones de euros

| | AÑO | TOTAL | | |
|---|------|-----------|---------|---------|
| | 2024 | CBV + CBR | CBV | CBR |
| 2. Inmovilizado material, intangible e inversiones inmobiliarias | | 4.509 | 2.698 | 1.810 |
| 1. Inmovilizado material, intangible e inversiones inmobiliarias | | 2.698 | 2.698 | ... |
| 2. Inmovilizado intangible | | 210 | ... | 210 |
| 3. Inmovilizado material | | 700 | ... | 700 |
| 4. Inversiones inmobiliarias | | 900 | ... | 900 |
| 3. Otros activos financieros | | 29.450 | 11.272 | 18.178 |
| 4. Otros activos | | 5.023 | 2.643 | 2.381 |
| 1. Cobros por desinversiones. Activos no corrientes y pasivos que se han clasificado como ANCMV | | 2.687 | 2.517 | 170 |
| 2. Unidad de negocio | | 33 | ... | 33 |
| 3. Otros activos | | 2.304 | 126 | 2.178 |
| 3. Otros flujos de actividades de inversión | | 2.197 | 2.197 | ... |
| 1. Cobros de dividendos | | 276 | 276 | ... |
| 2. Cobros de intereses | | 787 | 787 | ... |
| 3. Otros cobros / (pagos) de actividades de inversión | | 1.134 | 1.134 | ... |
| 3. FLUJOS DE EFECTIVO DE LAS ACTIVIDADES DE FINANCIACIÓN | | -30.371 | -27.467 | -2.904 |
| 1. Cobros/pagos por instrumentos de patrimonio | | 1.270 | -2.836 | 4.106 |
| 1. Emisión de instrumentos de patrimonio | | 8.841 | 3.477 | 5.364 |
| 2. Amortización de instrumentos de patrimonio | | -3.369 | -1.812 | -1.557 |
| 3. Adquisición de instrumentos de patrimonio | | -7.346 | -7.222 | -124 |
| 4. Enajenación de instrumentos de patrimonio | | 2.764 | 2.720 | 43 |
| 5. Adquisición de participaciones de socios externos | | -142 | ... | -142 |
| 6. Venta de participaciones a socios externos | | 59 | ... | 59 |
| 7. Subvenciones, donaciones y legados recibidos | | 462 | ... | 462 |
| 2. Cobros/pagos de instrumentos de pasivo financiero | | 710 | 1.414 | -704 |
| 1. Emisión | | 132.233 | 84.749 | 47.483 |
| 1. Emisión de instrumentos de pasivo financiero | | 84.749 | 84.749 | ... |
| 2. Obligaciones y otros valores negociables | | 3.389 | ... | 3.389 |
| 3. Deudas con entidades de crédito | | 39.044 | ... | 39.044 |
| 4. Deudas con características especiales | | 332 | ... | 332 |
| 5. Otras deudas | | 4.718 | ... | 4.718 |
| 2. Devolución y amortización | | -131.522 | -83.335 | -48.187 |
| 1. Devolución y amortización de instrumentos de pasivo financiero | | -83.335 | -83.335 | ... |
| 2. Obligaciones y otros valores negociables | | -3.568 | ... | -3.568 |
| 3. Deudas con entidades de crédito | | -38.343 | ... | -38.343 |
| 4. Deudas con características especiales | | -422 | ... | -422 |
| 5. Otras deudas | | -5.854 | ... | -5.854 |
| 3. Pagos de dividendos y remuneraciones de otros instrumentos de patrimonio | | -25.561 | -19.255 | -6.306 |
| 1. Deudas con características especiales | | -5.192 | ... | -5.192 |
| 2. Otras deudas | | -1.114 | ... | -1.114 |
| 3. Sin clasificar | | -19.255 | -19.255 | ... |
| 4. Otros flujos de efectivo de actividades de financiación | | -6.790 | -6.790 | ... |
| 1. Pagos de intereses | | -3.993 | -3.993 | ... |
| 2. Otros cobros/pagos de actividades de financiación | | -2.798 | -2.798 | ... |
| 4. EFECTO DE LAS VARIACIONES DE LOS TIPOS DE CAMBIO | | -952 | -166 | -785 |
| 5. AUMENTO/DISMINUCIÓN NETA DEL EFECTIVO O EQUIVALENTES (1 + 2 + 3 + 4) | | 12.767 | 9.790 | 2.976 |
| 6. EFECTIVO Y EQUIVALENTES AL INICIO DEL EJERCICIO | | 107.117 | 71.127 | 35.990 |
| 7. EFECTIVO Y EQUIVALENTES AL FINAL DEL EJERCICIO (5 + 6) | | 119.884 | 80.918 | 38.967 |
| De los cuales: | | | | |
| 1. Caja y bancos | | 55.824 | 55.824 | ... |
| 2. Otros activos financieros | | 25.094 | 25.094 | ... |



Capítulo 2

Cuestionarios agregados 2023/2024

CENTRAL DE BALANCES ANUAL

CUESTIONARIO NORMAL

| | | | | |
|---|---|--|---|---|
| BANCO DE ESPAÑA Eurosistema | | Número de recepción <input style="width: 100%;" type="text"/> | 2024 | 1 |
| Central de Balances | | | | |
| DENOMINACIÓN SOCIAL | | AGREGADO: TOTAL DE EMPRESAS CUESTIONARIO CBA NORMAL | | NIF <input style="width: 100%;" type="text"/> |
| ANAGRAMA | | Número de empresas: 2.569 | | LEI* <input style="width: 100%;" type="text"/> <small>*Solo para las empresas que dispongan de código LEI (Legal Entity Identifier)</small> |
| 1 DATOS DE IDENTIFICACIÓN | | | | |
| 1 Localización de la empresa | | | | |
| Domicilio social | | <input style="width: 100%;" type="text"/> | | |
| Municipio | | <input style="width: 100%;" type="text"/> | | |
| Código postal | | Provincia <input style="width: 100%;" type="text"/> | | |
| Persona o servicio a los que la Central de Balances puede dirigirse para efectuar aclaraciones: | | | | |
| Nombre | | Teléfono | | <input style="width: 100%;" type="text"/> |
| Dirección e-mail | | <input style="width: 100%;" type="text"/> | | |
| Persona o entidad a las que se debe remitir la información de la empresa y estudios (cumplimentar si es distinta de la anterior o si la dirección de envío es distinta del domicilio social): | | | | |
| Nombre | | Teléfono | | <input style="width: 100%;" type="text"/> |
| Domicilio | | <input style="width: 100%;" type="text"/> | | |
| Municipio | | Código postal | | <input style="width: 100%;" type="text"/> |
| Provincia | | <input style="width: 100%;" type="text"/> | | |
| Dirección e-mail | | <input style="width: 100%;" type="text"/> | | |
| CONFIDENCIALIDAD | | | | |
| <small>Los datos cumplimentados por las empresas solo serán utilizados en estudios agregados. El Banco de España se compromete a no difundir ninguna información individual ni tampoco aquella otra que, a pesar de estar agregada, permita identificar a una empresa informante.</small> | | | | |
| 2 Estructura de la propiedad (Consulte el cuadernillo de normas de cumplimentación, epígrafe 3.2.) | | | | |
| 1 Información sobre participaciones directas en el capital de la empresa | | | | |
| SOCIEDAD O ACCIONISTA DOMINANTE DIRECTO | | | | |
| NIF/ Código ID | DENOMINACIÓN SOCIAL | % PARTICIPACIÓN | PAÍS | |
| <input style="width: 100%;" type="text"/> | <input style="width: 100%;" type="text"/> | <input style="width: 100%;" type="text"/> | <input style="width: 100%;" type="text"/> | |
| OTROS ACCIONISTAS CON PARTICIPACIÓN SUPERIOR AL 10% | | | | |
| NIF/ Código ID | DENOMINACIÓN SOCIAL | % PARTICIPACIÓN | PAÍS | |
| <input style="width: 100%;" type="text"/> | <input style="width: 100%;" type="text"/> | <input style="width: 100%;" type="text"/> | <input style="width: 100%;" type="text"/> | |
| <input style="width: 100%;" type="text"/> | <input style="width: 100%;" type="text"/> | <input style="width: 100%;" type="text"/> | <input style="width: 100%;" type="text"/> | |
| 2 Información sobre participaciones indirectas en el capital de la empresa | | | | |
| SOCIEDAD DOMINANTE ESPAÑOLA ÚLTIMA DEL GRUPO | | | | |
| NIF | DENOMINACIÓN SOCIAL | | | |
| <input style="width: 100%;" type="text"/> | <input style="width: 100%;" type="text"/> | | | |

BANCO DE ESPAÑA

Eurosistema

Central de Balances

Número de recepción

2024

2

1 DATOS DE IDENTIFICACIÓN (continuación)**2 Estructura de la propiedad** (continuación)**3 Estructura de la propiedad** (a la fecha de cierre)

| | | % PARTICIPACIÓN EN EL CAPITAL | |
|---|-------|-------------------------------|--|
| | | DIRECTA | |
| 1 Administraciones Públicas | 01001 | 23 | |
| 2 Instituciones financieras | 01002 | 2 | |
| 3 Otras empresas residentes en España | 01003 | 50 | |
| 4 Otros titulares residentes en España | 01004 | 8 | |
| 5 Sector exterior | 01005 | 16 | |
| Empresa familiar: Indique si su empresa es de carácter familiar (consignar SI en caso afirmativo) | 01008 | 175 | |
| Empresa familiar: empresa cuyos fundadores/propietarios o sus familiares ocupan puestos de dirección o son miembros del Consejo de Administración de la empresa | | | |

3 Fecha de cierre del ejercicio (comprendida entre el 1.7.2024 y el 30.6.2025) (1)

01101

2 CARACTERÍSTICAS DE LA EMPRESA**1 Actividades de la empresa:** Enumere las actividades a que se dedica su empresa, los principales productos que fabrica o comercializa las materias primas y elementos que compra:

Actividad a que se dedica la empresa

Principales productos o servicios que fabrica o comercializa

Materias primas y elementos que compra

2 Rama de actividad:

2.1 CNAE/2009: Si la actividad principal de la empresa está incluida entre las tratadas por la Central de Balances (consulte el cuadernillo de normas de cumplimentación, anejo 1), utilice la Clasificación Nacional de Actividades Económicas (CNAE/2009) que figura en el anejo 2 del citado cuadernillo e indique la denominación, código CNAE/2009 e importe de la cifra de negocios correspondiente a cada una de las ramas en las que la empresa desarrolla su actividad.

| DENOMINACIÓN DE LA ACTIVIDAD | | CÓDIGO CNAE/2009 (CUATRO DÍGITOS) | IMPORTE NETO DE LA CIFRA DE NEGOCIOS (MILES DE EUROS, SIN DECIMALES) |
|------------------------------|--|--------------------------------------|--|
| 1 | | 02001 | 02005 |
| 2 | | 02002 | 02006 |
| 3 | | 02003 | 02007 |
| Restantes actividades | | 02004 | 02008 |

2.2 Nueva Clasificación Nacional de Actividades Económicas 2025 (CNAE/2025). Correspondencia con el código CNAE/2009 declarado en la clave 02001 (2) (3)

| DESCRIPCIÓN CÓDIGO CNAE/2025 | | CÓDIGO CNAE/2025 (CUATRO DÍGITOS) |
|------------------------------|--|--------------------------------------|
| | | 02014 |



CNAE/2009



CNAE/2025



TABLA CORRESPONDENCIAS CNAE/2009 - CNAE/2025

3 Localización geográfica de las actividades: Consigne el porcentaje de los gastos de personal (epígrafe 6 de la cuenta de Pérdidas y Ganancias), distribuidos en función de las distintas Comunidades Autónomas en que se han pagado. (Al ser este cuadro de carácter estadístico, es suficiente la aproximación porcentual de dichos gastos.)

| COMUNIDAD AUTÓNOMA | % DE GASTOS DE PERSONAL | COMUNIDAD AUTÓNOMA | % DE GASTOS DE PERSONAL | COMUNIDAD AUTÓNOMA | % DE GASTOS DE PERSONAL |
|--------------------|----------------------------|----------------------|----------------------------|--------------------|----------------------------|
| 1 Andalucía | 02101 | 7 Castilla y León | 02107 | 13 Murcia | 02113 |
| 2 Aragón | 02102 | 8 Castilla-La Mancha | 02108 | 14 Navarra | 02114 |
| 3 Asturias | 02103 | 9 Cataluña | 02109 | 15 Valencia | 02115 |
| 4 Baleares | 02104 | 10 Extremadura | 02110 | 16 País Vasco | 02116 |
| 5 Canarias | 02105 | 11 Galicia | 02111 | 17 La Rioja | 02117 |
| 6 Cantabria | 02106 | 12 Madrid | 02112 | 18 Ceuta y Melilla | 02118 |

(1) Formato mes y día, «mmdd», con exclusión del año. Ejemplo: si el cierre es el 31.12.2024, conteste 1231, con exclusión de 2024

(2) Consulte el cuadernillo de normas de cumplimentación, epígrafe 3.2

(3) Los manuales de consulta relacionados los puede encontrar en <https://www.bde.es/wbe/es/areas-actuacion/central-balances/servicios-para-empresas/descarga-cuestionarios-pdf/>

BANCO DE ESPAÑA
Eurosistema

Número de recepción

2024

3

Central de Balances

3 FUSIONES, ESCISIONES, CESIONES DE NEGOCIO Y OTROS

Si en la empresa se ha realizado, durante el ejercicio 2024, algún proceso de reestructuración que afecte a la comparabilidad de los datos, consigne SI en la clave correspondiente.

FUSIÓN O ABSORCIÓN 03001 ESCISIÓN 03002 CESIÓN DE NEGOCIOS 03003 OTROS (downsizing, outsourcing) 03004

4 RECURSOS HUMANOS

4.1. Empleo medio: Es un empleo anualizado (*).

(*) En el cálculo del empleo medio se tendrá en cuenta que, para convertir el empleo a tiempo parcial o fijo discontinuo en empleo medio, se sumarán las horas realizadas por el total de trabajadores bajo estas modalidades de contratación y se dividirán entre 1.826 horas (nº de horas que un trabajador a jornada completa realiza al año). Si en su sector este dato es distinto, adapte al que se considere habitual.
Para convertir el empleo a tiempo completo (fijo y/o no fijo) en empleo medio, se sumarán los meses trabajados por el total de trabajadores y se dividirán entre 12. En lo que se refiere al empleo fijo, el cálculo no será necesario para aquellas empresas en las que este empleo no haya variado en el año. En este caso indique el número de empleados fijos a final del ejercicio. En el caso de variar la contratación bajo la modalidad del contrato fijo-discontinuo, se deberá realizar la ponderación pertinente atendiendo a los meses trabajados a lo largo del año.
Finalmente, si el empleo a tiempo completo ha realizado horas extraordinarias, súmelas y divídalas entre 1.826, a efectos de computarlas en este cuestionario.

| | | 2024 | 2023 |
|----------------------------|-------|-----------|-----------|
| Empleo fijo medio | 04001 | 2.251.723 | 2.160.389 |
| Empleo no fijo medio | 04002 | 327.648 | 350.140 |
| Empleo medio total | 04003 | 2.579.371 | 2.510.529 |

4.2. Empleo a cierre

a Por categoría y sexo (entre paréntesis se indica el grupo de referencia según la CNO2011)

| | 2024 | | 2023 | |
|---|---------------|---------------|---------|---------|
| | HOMBRES | MUJERES | HOMBRES | MUJERES |
| Directores generales y presidentes ejecutivos (112) | 04103 5.332 | 04104 2.304 | 5.259 | 2.089 |
| Resto de directores y gerentes (resto de 1) .. | 04105 38.227 | 04106 24.294 | 43.088 | 25.058 |
| Técnicos y profesionales científicos e intelectuales y profesionales de apoyo (2 y 3) | 04107 262.060 | 04108 173.975 | 257.938 | 177.167 |
| Empleados contables, administrativos y otros empleados de oficina (4) | 04109 100.467 | 04110 121.035 | 116.812 | 143.171 |
| Comerciales, vendedores y similares (5) | 04111 103.048 | 04112 196.054 | 98.009 | 176.199 |
| Resto de personal cualificado (6, 7 y 8) | 04113 427.033 | 04114 286.458 | 420.106 | 276.921 |
| Ocupaciones elementales (9) | 04115 338.603 | 04116 401.724 | 315.014 | 380.045 |

b Por tipo de contrato y sexo

| | 2024 | | 2023 | |
|---|-----------------|-----------------|-----------|-----------|
| | HOMBRES | MUJERES | HOMBRES | MUJERES |
| Empleo fijo | 04120 1.228.009 | 04121 1.115.446 | 1.180.256 | 1.070.854 |
| Empleo no fijo | 04122 123.615 | 04123 141.185 | 139.275 | 155.627 |
| Total empleo a cierre del ejercicio | 04101 1.351.624 | 04102 1.256.631 | 1.319.531 | 1.226.481 |

4.3. Miembros del Consejo a cierre de ejercicio

| | 2024 | | 2023 | |
|-----------------------------|-------------|-------------|---------|---------|
| CONSEJO DE ADMINISTRACIÓN | HOMBRES | MUJERES | HOMBRES | MUJERES |
| Consejeros ejecutivos | 04201 2.412 | 04202 568 | 2.289 | 541 |
| Otros consejeros | 04203 4.953 | 04204 1.495 | 5.072 | 1.482 |

4.4. Convenio colectivo. Ámbito de negociación y código

Indique el ámbito de negociación del convenio colectivo aplicable en su empresa, de entre los siguientes: EMPRESA, NACIONAL, REGIONAL/INTERPROVINCIAL, PROVINCIAL, OTRO TIPO. Si conoce el código de convenio, indíquelo igualmente

ÁMBITO NEGOCIACIÓN CONVENIO COLECTIVO 04301
CÓDIGO CONVENIO COLECTIVO 04302

BANCO DE ESPAÑA
Eurosistema

Número de recepción

2024

4

Central de Balances

5 BALANCE (Antes de la aplicación del saldo de Pérdidas y Ganancias)

| ACTIVO (1) | | MILES DE EUROS (SIN DECIMALES) | |
|---|--------------|--------------------------------|---------------|
| | | 2024 | 2023 |
| A) ACTIVO NO CORRIENTE | 11000 | 1.383.829.458 | 1.335.570.244 |
| I Inmovilizado intangible (A) (N) | 11100 | 55.767.929 | 58.346.977 |
| 1 Desarrollo | 11110 | 3.935.584 | 2.964.642 |
| 2 Concesiones | 11120 | 4.224.246 | 4.253.867 |
| 3 Patentes, licencias, marcas y similares | 11130 | 5.324.010 | 5.451.440 |
| 4 Fondo de comercio | 11140 | 10.561.068 | 13.555.079 |
| 5 Aplicaciones informáticas | 11150 | 10.945.779 | 9.958.313 |
| 6 Investigación | 11160 | 142.173 | 108.531 |
| 7 Propiedad intelectual | 11180 | 20.473 | 28.947 |
| 8 Otro inmovilizado intangible | 11170 | 20.614.596 | 22.026.158 |
| II Inmovilizado material (B) (C) (D) | 11200 | 292.758.973 | 284.311.088 |
| 1 Terrenos y construcciones | 11210 | 66.395.514 | 65.718.393 |
| 2 Instalaciones técnicas y otro inmovilizado material | 11220 | 194.589.946 | 190.509.819 |
| 3 Inmovilizado en curso y anticipos | 11230 | 31.773.513 | 28.082.876 |
| III Inversiones inmobiliarias (E) (F) (G) | 11300 | 24.029.011 | 24.760.071 |
| 1 Terrenos | 11310 | 2.011.182 | 2.207.260 |
| 2 Construcciones | 11320 | 22.017.829 | 22.552.811 |
| IV Inversiones en empresas del grupo y asociadas a largo plazo | 11400 | 923.623.288 | 886.160.852 |
| 1 Instrumentos de patrimonio (I) | 11410 | 753.960.567 | 734.102.625 |
| 2 Créditos a empresas | 11420 | 166.651.176 | 149.167.364 |
| 3 Valores representativos de deuda | 11430 | 173.345 | 34.213 |
| 4 Derivados | 11440 | 798.711 | 1.643.475 |
| 5 Otros activos financieros | 11450 | 1.735.444 | 842.001 |
| 6 Otras inversiones | 11460 | 304.045 | 371.174 |
| V Inversiones financieras a largo plazo | 11500 | 46.349.247 | 42.315.381 |
| 1 Instrumentos de patrimonio | 11510 | 24.432.344 | 21.634.690 |
| 2 Créditos a terceros | 11520 | 6.192.342 | 5.081.464 |
| 3 Valores representativos de deuda | 11530 | 1.856.201 | 1.713.905 |
| 4 Derivados | 11540 | 5.018.378 | 5.168.171 |
| 5 Otros activos financieros | 11550 | 7.967.834 | 7.668.693 |
| 6 Otras inversiones | 11560 | 882.148 | 1.048.458 |
| VI Activos por impuesto diferido | 11600 | 33.687.276 | 33.539.530 |
| VII Deudores comerciales no corrientes (K) (L) | 11700 | 7.613.734 | 6.136.345 |

(1) Información común con el formato normalizado obligatorio de depósito de cuentas anuales en los registros mercantiles.

BANCO DE ESPAÑA

Eurosistema

Central de Balances

Número de recepción

2024

5

5

BALANCE (Antes de la aplicación del saldo de Pérdidas y Ganancias) (continuación)

| ACTIVO (1) | | MILES DE EUROS (SIN DECIMALES) | |
|---|-------|--------------------------------|---------------|
| | | 2024 | 2023 |
| B) ACTIVO CORRIENTE | 12000 | 449.877.710 | 450.932.148 |
| I Activos no corrientes mantenidos para la venta | 12100 | 2.355.913 | 3.549.661 |
| II Existencias (J) (N) | 12200 | 76.932.263 | 76.920.816 |
| 1 Comerciales | 12210 | 28.997.790 | 28.437.854 |
| 2 Materias primas y otros aprovisionamientos | 12220 | 24.248.106 | 24.764.025 |
| a) Materias primas y otros aprovisionamientos a largo plazo | 12221 | 4.521.163 | 6.051.187 |
| b) Materias primas y otros aprovisionamientos a corto plazo | 12222 | 19.726.943 | 18.712.838 |
| 3 Productos en curso | 12230 | 9.923.249 | 9.527.978 |
| 4 Productos terminados | 12240 | 9.931.090 | 10.188.988 |
| 5 Subproductos, residuos y materiales recuperados | 12250 | 449.071 | 710.843 |
| 6 Anticipos a proveedores | 12260 | 3.382.957 | 3.291.128 |
| III Deudores comerciales y otras cuentas a cobrar (K) | 12300 | 145.686.158 | 141.776.810 |
| 1 Clientes por ventas y prestaciones de servicios (corto plazo y largo plazo) (L) | 12310 | 71.330.656 | 69.970.067 |
| 2 Clientes, empresas del grupo y asociadas (L) | 12320 | 42.872.619 | 44.018.154 |
| 3 Deudores varios | 12330 | 17.624.795 | 15.583.033 |
| 4 Personal | 12340 | 244.870 | 317.057 |
| 5 Activos por impuesto corriente | 12350 | 4.100.453 | 4.931.666 |
| 6 Otros créditos con las Administraciones Públicas | 12360 | 9.507.330 | 6.946.123 |
| 7 Accionistas (socios) por desembolsos exigidos | 12370 | 5.435 | 10.710 |
| IV Inversiones en empresas del grupo y asociadas a corto plazo (H) | 12400 | 119.431.537 | 130.603.094 |
| 1 Instrumentos de patrimonio (I) | 12410 | 559.849 | 539.197 |
| 2 Créditos a empresas (2) | 12420 | 97.988.934 | 105.800.791 |
| 3 Valores representativos de deuda | 12430 | 106.380 | 48.276 |
| 4 Derivados | 12440 | 1.847.841 | 4.720.883 |
| 5 Otros activos financieros (3) | 12450 | 18.481.551 | 19.043.807 |
| 6 Otras inversiones | 12460 | 446.982 | 450.140 |
| V Inversiones financieras a corto plazo | 12500 | 19.564.281 | 23.193.496 |
| 1 Instrumentos de patrimonio | 12510 | 3.399.421 | 4.602.222 |
| 2 Créditos a empresas | 12520 | 2.793.880 | 2.506.132 |
| 3 Valores representativos de deuda | 12530 | 1.693.132 | 1.590.710 |
| 4 Derivados | 12540 | 2.864.906 | 3.382.723 |
| 5 Otros activos financieros | 12550 | 8.560.434 | 10.798.758 |
| 6 Otras inversiones | 12560 | 252.508 | 312.951 |
| VI Periodificaciones a corto plazo | 12600 | 10.064.044 | 7.666.762 |
| VII Efectivo y otros activos líquidos equivalentes | 12700 | 75.843.514 | 67.221.509 |
| 1 Tesorería (M) | 12710 | 57.342.594 | 53.077.321 |
| 2 Otros activos líquidos equivalentes | 12720 | 18.500.920 | 14.144.188 |
| TOTAL ACTIVO (A + B) | 10000 | 1.833.707.168 | 1.786.502.392 |

(1) Información común con el formato normalizado obligatorio de depósito de cuentas anuales en los registros mercantiles.

(2) Incluye los importes por gestión centralizada de tesorería ("cashpooling").

(3) Incluye los créditos fiscales con empresas del grupo.

| BANCO DE ESPAÑA | | Número de recepción | | 2024 | | 6 | |
|---|-------|---------------------|--------------|--------------------------------|--|------|--|
| Eurosistema | | | | | | | |
| Central de Balances | | | | | | | |
| 5 BALANCE (Antes de la aplicación del saldo de Pérdidas y Ganancias) (continuación) | | | | | | | |
| INFORMACIÓN COMPLEMENTARIA DEL ACTIVO (1) | | | | MILES DE EUROS (SIN DECIMALES) | | | |
| | | | | 2024 | | 2023 | |
| (A) Indique el importe de los gastos financieros capitalizados en el ejercicio en inmovilizado intangible (incluidos en A.I.) (2) | 71101 | 326.525 | 70.921 | | | | |
| (B) Detalle del inmovilizado material, excepto inmovilizado en curso y anticipos (incluido en A.II) | | | | | | | |
| 1 Terrenos, solares (no urbanizados) y bienes naturales (importe bruto) | 71102 | 3.504.110 | 3.407.369 | | | | |
| 2 Construcciones o edificaciones (importe bruto), de las cuales: | 71103 | 107.928.185 | 105.532.802 | | | | |
| 2.1 Valor del suelo | 71123 | 17.885.706 | 17.638.355 | | | | |
| 2.2 Valor de la construcción | 71124 | 90.042.479 | 87.894.447 | | | | |
| 3 Equipos para procesos de información (importe bruto) | 71104 | 8.921.490 | 8.870.250 | | | | |
| 4 Resto de instalaciones técnicas, maquinaria, utillaje, mobiliario, y otro inmovilizado material (importe bruto) | 71105 | 509.151.944 | 497.892.294 | | | | |
| 5 (Amortización acumulada de construcciones) | 71106 | -42.871.408 | -41.077.923 | | | | |
| 6 (Amortización acumulada de equipos para procesos de información) | 71107 | -7.435.063 | -7.245.818 | | | | |
| 7 (Amortización acumulada del resto de instalaciones técnicas, maquinaria, utillaje, mobiliario, y otro inmovilizado material) | 71108 | -309.067.780 | -301.945.807 | | | | |
| 8 (Deterioro de valor del inmovilizado material) | 71109 | -9.066.482 | -9.134.957 | | | | |
| (C) Detalle del inmovilizado material totalmente amortizado (excluidos los terrenos sin edificar) | | | | | | | |
| 1 Construcciones | 71110 | 12.637.738 | 11.766.211 | | | | |
| 2 Resto de inmovilizado material | 71111 | 138.488.973 | 136.012.640 | | | | |
| (D) Indique el importe de los gastos financieros capitalizados en el ejercicio en el inmovilizado material (incluidos en A.II) (2) | 71112 | 189.022 | 58.598 | | | | |
| (E) Detalle de inversiones inmobiliarias (incluidos en A.III) | | | | | | | |
| 1 Terrenos, solares (no urbanizados) y bienes naturales (importe bruto) | 71113 | 2.170.490 | 2.366.194 | | | | |
| 2 Construcciones o edificaciones (importe bruto), de las cuales: | 71114 | 32.664.591 | 32.512.470 | | | | |
| 2.1 Valor del suelo | 71125 | 10.989.560 | 11.257.041 | | | | |
| 2.2 Valor de la construcción | 71126 | 21.675.031 | 21.255.429 | | | | |
| 3 (Amortización acumulada de construcciones) | 71115 | -9.112.267 | -8.232.811 | | | | |
| 4 (Deterioro de valor de las inversiones inmobiliarias) | 71116 | -1.693.803 | -1.885.782 | | | | |
| (F) Detalle de las construcciones de inversiones inmobiliarias totalmente amortizadas | 71117 | 1.863.812 | 1.995.694 | | | | |
| (G) Indique el importe de los gastos financieros capitalizados en el ejercicio en inversiones inmobiliarias (incluidos en A.III) (2) | 71118 | 8.389 | 8.902 | | | | |
| (H) Indique el importe de los dividendos a cobrar de empresas del grupo y asociadas (incluidos en B.IV) | 71209 | 2.981.630 | 4.774.427 | | | | |
| (I) Indique el importe de Instrumentos de patrimonio en empresas del grupo y asociadas (a corto plazo y largo plazo) con no residentes, excluyendo fondos de inversión (incluidos en A.IV.1 y B.IV.1) | 71119 | 297.396.991 | 282.713.258 | | | | |
| (J) Detalle del saldo de existencias (incluido en B.II) | | | | | | | |
| 1 Importe de los gastos financieros capitalizados en el ejercicio en existencias (2) | 71201 | 67.766 | 52.663 | | | | |
| 2 (Deterioro del valor de las existencias) | 71202 | -7.938.235 | -8.531.107 | | | | |
| (K) Indique el importe del deterioro (-) del valor de créditos (corto y largo plazo) | | | | | | | |
| 1 Comerciales (incluido en A.VII y B.III) | 71203 | -5.169.524 | -5.619.359 | | | | |
| 2 No comerciales (incluido en A.IV.2, A.V.2, B.IV.2 y B.V.2) | 73220 | -6.246.548 | -6.227.870 | | | | |
| (L) Detalle del saldo de clientes (incluidos en A.VII, B.III.1 y B.III.2) | | | | | | | |
| 1 Importe bruto del saldo con clientes que no residen en España | 71204 | 26.858.527 | 25.533.081 | | | | |
| 1.1 Del cual: Empresas del grupo y asociadas (incluido en B.III.2) | 71208 | 8.957.465 | 9.758.929 | | | | |
| 2 Importe bruto del saldo con clientes que son Administraciones Públicas españolas | 71205 | 2.881.976 | 3.572.463 | | | | |
| (M) Detalle de Tesorería (incluido en B.VII.1) | | | | | | | |
| 1 Caja | 71206 | 1.942.768 | 1.494.660 | | | | |
| 2 Resto de tesorería | 71207 | 55.399.826 | 51.582.661 | | | | |
| (N) Si existen cripto monedas registradas dentro del activo de la empresa indique Sí. Indique NO en caso contrario. Si lo desconoce, seleccione N/D (No disponible) | 71212 | | | | | | |

(1) Consulte el cuadernillo de normas de cumplimentación, epígrafe 3.2.
(2) Gastos financieros que no hayan pasado por la cuenta de Pérdidas y Ganancias.

BANCO DE ESPAÑA
Eurosistema

Número de recepción

2024

7

Central de Balances

5 BALANCE (Antes de la aplicación del saldo de Pérdidas y Ganancias) (continuación)

| PATRIMONIO NETO Y PASIVO (1) | | MILES DE EUROS (SIN DECIMALES) | |
|--|--------------|--------------------------------|-------------|
| | | 2024 | 2023 |
| A) PATRIMONIO NETO | 20000 | 885.041.139 | 877.035.760 |
| A.1) Fondos propios | 21000 | 843.516.959 | 839.408.220 |
| I Capital | 21100 | 165.105.184 | 167.028.404 |
| 1 Capital escriturado | 21110 | 165.138.717 | 167.060.877 |
| 2 (Capital no exigido) | 21120 | -33.533 | -32.473 |
| II Prima de emisión | 21200 | 270.342.886 | 269.695.771 |
| III Reservas | 21300 | 330.144.167 | 314.945.165 |
| 1 Legal y estatutarias | 21310 | 24.669.769 | 24.311.400 |
| 2 Otras reservas | 21320 | 301.255.512 | 286.093.593 |
| 3 Reserva de revalorización | 21330 | 970.177 | 1.399.642 |
| 4 Reserva de capitalización | 21350 | 3.248.709 | 3.140.530 |
| IV (Acciones y participaciones en patrimonio propias) | 21400 | -6.967.153 | -7.668.088 |
| V Resultados de ejercicios anteriores | 21500 | -72.613.390 | -64.422.698 |
| 1 Remanente | 21510 | 36.133.232 | 34.283.261 |
| 2 (Resultados negativos de ejercicios anteriores) | 21520 | -108.746.622 | -98.705.959 |
| VI Otras aportaciones de socios | 21600 | 106.316.955 | 103.911.171 |
| VII Resultado del ejercicio | 21700 | 66.774.665 | 66.665.493 |
| VIII (Dividendo a cuenta) | 21800 | -17.789.426 | -12.666.471 |
| IX Otros instrumentos de patrimonio neto | 21900 | 2.203.071 | 1.919.473 |
| A.2) Ajustes por cambios de valor | 22000 | 13.150.538 | 10.839.977 |
| I Activos financieros a valor razonable con cambios en el patrimonio neto | 22100 | 11.322.097 | 9.008.650 |
| II Operaciones de cobertura | 22200 | 257.941 | 974.820 |
| III Activos no corrientes y pasivos vinculados, mantenidos para la venta | 22300 | 1.119 | 4.625 |
| IV Diferencia de conversión | 22400 | 1.131.058 | 341.441 |
| V Otros | 22500 | 438.323 | 510.441 |
| A.3) Subvenciones, donaciones y legados recibidos | 23000 | 28.373.642 | 26.787.563 |
| B) PASIVO NO CORRIENTE | 31000 | 520.075.291 | 493.607.493 |
| I Provisiones a largo plazo | 31100 | 35.028.534 | 33.112.912 |
| 1 Obligaciones por prestaciones a largo plazo al personal | 31110 | 3.400.269 | 3.613.055 |
| 2 Actuaciones medioambientales | 31120 | 616.408 | 774.344 |
| 3 Provisiones por reestructuración | 31130 | 5.125.673 | 5.763.053 |
| 4 Otras provisiones | 31140 | 25.886.184 | 22.962.460 |
| II Deudas a largo plazo (D) | 31200 | 195.570.125 | 187.624.634 |
| 1 Obligaciones y otros valores negociables | 31210 | 49.456.392 | 48.953.580 |
| 2 Deudas con entidades de crédito | 31220 | 118.390.235 | 113.180.949 |
| 3 Acreedores por arrendamiento financiero | 31230 | 4.564.741 | 4.588.896 |
| 4 Derivados | 31240 | 3.537.696 | 3.186.494 |
| 5 Otros pasivos financieros | 31250 | 19.621.061 | 17.714.715 |
| III Deudas con empresas del grupo y asociadas a largo plazo (A) (D) | 31300 | 259.369.697 | 243.520.222 |
| IV Pasivos por impuesto diferido | 31400 | 18.987.256 | 17.957.602 |
| V Periodificaciones a largo plazo | 31500 | 5.161.062 | 4.813.234 |
| VI Acreedores comerciales no corrientes (E) | 31600 | 2.274.752 | 2.444.930 |
| VII Deuda con características especiales a largo plazo | 31700 | 3.683.865 | 4.133.959 |

(1) Información común con el formato normalizado obligatorio de depósito de cuentas anuales en los registros mercantiles.

| BANCO DE ESPAÑA | | Número de recepción | |
|--|--------------|--------------------------------|---------------|
| Eurosistema | | | |
| Central de Balances | | 2024 8 | |
| 5 BALANCE (Antes de la aplicación del saldo de Pérdidas y Ganancias) (continuación) | | | |
| PATRIMONIO NETO Y PASIVO (1) | | MILES DE EUROS (SIN DECIMALES) | |
| | | 2024 | 2023 |
| C) PASIVO CORRIENTE | 32000 | 428.590.738 | 415.859.139 |
| I Pasivos vinculados con activos no corrientes mantenidos para la venta | 32100 | 187.969 | 139.536 |
| II Provisiones a corto plazo | 32200 | 13.845.252 | 13.947.071 |
| 1 Provisiones por derechos de emisión de gases de efecto invernadero | 32210 | 3.692.246 | 4.427.847 |
| 2 Otras provisiones | 32220 | 10.153.006 | 9.519.224 |
| III Deudas a corto plazo (D) | 32300 | 64.146.961 | 60.005.038 |
| 1 Obligaciones y otros valores negociables | 32310 | 11.249.229 | 7.753.631 |
| 2 Deudas con entidades de crédito | 32320 | 32.116.157 | 33.677.704 |
| 3 Acreedores por arrendamiento financiero | 32330 | 1.048.618 | 1.086.027 |
| 4 Derivados | 32340 | 3.834.003 | 3.512.760 |
| 5 Otros pasivos financieros (B) | 32350 | 15.898.954 | 13.974.916 |
| IV Deudas con empresas del grupo y asociadas a corto plazo (C)(D) | 32400 | 161.153.147 | 159.466.708 |
| V Acreedores comerciales y otras cuentas a pagar | 32500 | 183.517.783 | 176.331.040 |
| 1 Proveedores (corto plazo y largo plazo) (E) | 32510 | 67.861.352 | 66.005.790 |
| 2 Proveedores, empresas del grupo y asociadas (E) | 32520 | 37.317.035 | 37.073.857 |
| 3 Acreedores varios | 32530 | 36.339.529 | 34.744.719 |
| 4 Personal (remuneraciones pendientes de pago) | 32540 | 9.081.777 | 8.531.662 |
| 5 Pasivos por impuesto corriente | 32550 | 3.206.632 | 2.909.763 |
| 6 Otras deudas con las Administraciones Públicas | 32560 | 13.572.547 | 12.837.381 |
| 7 Anticipos de clientes | 32570 | 16.138.911 | 14.227.868 |
| VI Periodificaciones a corto plazo | 32600 | 5.007.349 | 5.257.787 |
| VII Deuda con características especiales a corto plazo | 32700 | 732.277 | 711.959 |
| TOTAL PATRIMONIO NETO Y PASIVO (A + B + C) | 30000 | 1.833.707.168 | 1.786.502.392 |
| INFORMACIÓN COMPLEMENTARIA PATRIMONIO NETO Y PASIVO (2) | | 2024 | 2023 |
| (A) Detalle de deudas con empresas del grupo y asociadas a largo plazo (incluidas en B.III) | | | |
| 1 Deudas con entidades de crédito y acreedores por arrendamiento financiero a largo plazo | 73101 | 9.636.123 | 8.167.727 |
| 2 Derivados | 73102 | 1.770.642 | 2.214.802 |
| 3 Resto | 73103 | 247.962.932 | 233.137.693 |
| (B) Detalle de otros pasivos financieros a corto plazo (incluidos en C.III.5) | | | |
| 1 Otros pasivos financieros a corto plazo con coste financiero | 73201 | 10.007.399 | 10.253.102 |
| 2 Otros pasivos financieros a corto plazo sin coste financiero (3) | 73202 | 5.891.555 | 3.721.814 |
| (C) Detalle de deudas con empresas del grupo y asociadas a corto plazo (incluidas en C.IV) | | | |
| 1 Deudas con entidades de crédito y acreedores por arrendamiento financiero a corto plazo, empresas del grupo y asociadas | 73203 | 6.708.778 | 6.500.523 |
| 2 Derivados | 73222 | 1.881.807 | 4.499.906 |
| 3 Otras deudas a corto plazo con empresas del grupo y asociadas con coste financiero | 73204 | 139.453.804 | 136.077.307 |
| 4 Otras deudas a corto plazo con empresas del grupo y asociadas sin coste financiero (4) | 73205 | 13.108.758 | 12.388.972 |
| (D) Detalle del saldo de deudas financieras, excluidas las obligaciones y otros valores negociables, con no residentes a corto y largo plazo (incluidos en B.II, B.III, C.III y C.IV) | | | |
| 1 Deudas con no residentes -tanto entidades de crédito como acreedores por arrendamiento financiero- a largo y corto plazo | 73206 | 61.679.250 | 62.361.498 |
| 2 Resto de deudas financieras con no residentes a largo y a corto plazo | 73207 | 122.663.470 | 129.620.128 |
| (E) Indique el importe del saldo con proveedores que no residan en España (incluidos en B.VI, C.V.1 y C.V.2) | | | |
| Del cual: Empresas del grupo y asociadas (incluido en C.V.2) | 73221 | 7.299.013 | 7.206.271 |
| <p>(1) Información común con el formato normalizado obligatorio de depósito de cuentas anuales en los registros mercantiles.</p> <p>(2) Consulte el cuadernillo de normas de cumplimentación, epígrafe 3.2.</p> <p>(3) Incluye dividendo activo a pagar, desembolsos exigidos sobre participaciones, fianzas y depósitos a corto, y otras deudas sin coste financiero explícito.</p> <p>(4) Incluye, además de los conceptos mencionados en la nota 3 anterior, las deudas por consolidación fiscal.</p> | | | |

BANCO DE ESPAÑA
Eurosistema

Número de recepción

2024

9

Central de Balances

6 CUENTA DE PÉRDIDAS Y GANANCIAS

| (DEBE)/HABER (1) | | MILES DE EUROS (SIN DECIMALES) | |
|--|--------------|--------------------------------|--------------|
| | | 2024 | 2023 |
| 1 Importe neto de la cifra de negocios (A) (B) (+) | 40100 | 849.711.971 | 840.013.932 |
| a) Ventas (+) | 40110 | 623.724.092 | 636.020.292 |
| b) Prestaciones de servicios (+) | 40120 | 170.202.168 | 156.698.650 |
| c) Ingresos de carácter financiero de las sociedades holding (+) | 40130 | 55.785.711 | 47.294.990 |
| 2 Variación de existencias de productos terminados y en curso de fabricación (+/-) | 40200 | 254.867 | -1.290.256 |
| 3 Trabajos realizados por la empresa para su activo (+) | 40300 | 4.127.930 | 4.150.339 |
| 4 Aprovisionamientos (+/-) | 40400 | -503.388.267 | -514.037.882 |
| a) Consumo de mercaderías (C) (E) (-) | 40410 | -264.398.704 | -271.056.842 |
| b) Consumo de materias primas y otras materias consumibles (C) (D) (E) (-) | 40420 | -184.349.165 | -190.962.789 |
| c) Trabajos realizados por otras empresas (-) | 40430 | -54.267.552 | -51.665.988 |
| d) Deterioro de mercaderías, materias primas y otros aprovisionamientos (+/-) | 40440 | -372.846 | -352.263 |
| 5 Otros ingresos de explotación (+) | 40500 | 31.562.879 | 30.901.133 |
| a) Ingresos accesorios y otros de gestión corriente (+) | 40510 | 25.561.458 | 24.916.981 |
| b) Subvenciones de explotación incorporadas al resultado del ejercicio (+) | 40520 | 6.001.421 | 5.984.152 |
| 6 Gastos de personal (-) | 40600 | -115.210.832 | -109.683.110 |
| a) Sueldos, salarios y asimilados (F) (-) | 40610 | -87.705.857 | -84.084.428 |
| b) Cargas sociales (G) (-) | 40620 | -26.833.799 | -24.898.783 |
| c) Provisiones (+/-) | 40630 | -671.176 | -699.899 |
| 7 Otros gastos de explotación (+/-) | 40700 | -136.077.927 | -130.844.404 |
| a) Servicios exteriores (H) (-) | 40710 | -119.511.816 | -113.933.165 |
| b) Tributos (-) | 40720 | -7.822.876 | -7.637.185 |
| c) Pérdidas, deterioro y variación de provisiones por operaciones comerciales (+/-) | 40730 | -1.998.048 | -2.028.020 |
| d) Otros gastos de gestión corriente (+/-) | 40740 | -3.175.007 | -2.708.176 |
| e) Gastos por emisión de gases de efecto invernadero (-) | 40750 | -3.570.180 | -4.537.858 |
| 8 Amortización del inmovilizado (I) (-) | 40800 | -33.121.462 | -32.634.565 |
| 9 Imputación de subvenciones de inmovilizado no financiero y otras (+) | 40900 | 3.209.814 | 3.622.407 |
| 10 Excesos de provisiones (+) | 41000 | 1.741.317 | 1.354.817 |
| 11 Deterioro y resultado por enajenaciones del inmovilizado (+/-) | 41100 | -13.106.200 | -6.587.186 |
| a) Deterioro y pérdidas (J) (+/-) | 41110 | -1.320.018 | -34.795 |
| b) Resultados por enajenaciones y otras (K) (+/-) | 41120 | 1.276.661 | 926.671 |
| c) Deterioro y resultados por enajenaciones del inmovilizado de las sociedades holding (+/-) | 41130 | -13.062.843 | -7.479.062 |
| 12 Diferencia negativa de combinaciones de negocio (+) | 41200 | | |
| 13 Otros resultados (+/-) | 41300 | -4.843.610 | -5.007.948 |
| 14 Ingresos financieros (+) | 41400 | 21.657.048 | 20.002.641 |
| a) De participaciones en instrumentos de patrimonio (+) | 41410 | 13.083.514 | 12.618.810 |
| a.1) En empresas del grupo y asociadas (L) (+) | 41411 | 12.705.396 | 12.432.308 |
| a.2) En terceros (+) | 41412 | 378.118 | 186.502 |
| b) De valores negociables y otros instrumentos financieros (+) | 41420 | 8.558.372 | 7.362.275 |
| b.1) De empresas del grupo y asociadas (+) | 41421 | 4.620.449 | 4.285.152 |
| b.2) De terceros (+) | 41422 | 3.937.923 | 3.077.123 |
| c) Imputación de subvenciones, donaciones y legados de carácter financiero (+) | 41430 | 15.162 | 21.556 |

(1) Información común con el formato normalizado obligatorio de depósito de cuentas anuales en los registros mercantiles.

| | | | | | | | |
|---|--|---------------------|--|--------------------------------|--------------|--------------|--|
| BANCO DE ESPAÑA | | Número de recepción | | 2024 | | 10 | |
| Eurosistema | | | | | | | |
| Central de Balances | | | | | | | |
| 6 CUENTA DE PÉRDIDAS Y GANANCIAS (continuación) | | | | | | | |
| (DEBE)/HABER (1) | | | | MILES DE EUROS (SIN DECIMALES) | | | |
| | | | | 2024 | | 2023 | |
| 15 Gastos financieros (–) | | | | 41500 | -28.189.086 | -24.542.203 | |
| a) Por deudas con empresas del grupo y asociadas (M)(–) | | | | 41510 | -17.028.834 | -14.487.037 | |
| b) Por deudas con terceros (N)(–) | | | | 41520 | -10.539.673 | -9.371.091 | |
| c) Por actualización de provisiones (–) | | | | 41530 | -620.579 | -684.075 | |
| 16 Variación del valor razonable en instrumentos financieros (+/–).... | | | | 41600 | -398.410 | -2.093.455 | |
| a) Valor razonable con cambios en pérdidas y ganancias (+/–) | | | | 41610 | -407.947 | -1.629.623 | |
| b) Transferencia de ajustes de valor razonable con cambios en el patrimonio neto (+/–) | | | | 41620 | 9.537 | -463.832 | |
| 17 Diferencias de cambio (+/–) | | | | 41700 | -429.875 | 162.915 | |
| 18 Deterioro y resultado por enajenaciones de instrumentos financieros (+/–) | | | | 41800 | -2.577.096 | -2.676.429 | |
| a) Deterioros y pérdidas (Ñ) (+/–) | | | | 41810 | -4.415.914 | -4.869.648 | |
| b) Resultados por enajenaciones y otras (O) (+/–) | | | | 41820 | 1.838.818 | 2.193.219 | |
| 19 Otros ingresos y gastos de carácter financiero (+/–) | | | | 42100 | 253.783 | 372.852 | |
| a) Incorporación al activo de gastos financieros (+) | | | | 42110 | 178.512 | 159.921 | |
| b) Ingresos financieros derivados de convenios de acreedores (+) | | | | 42120 | 66.609 | 69.551 | |
| c) Resto de ingresos y gastos (+/–) | | | | 42130 | 8.662 | 143.380 | |
| 20 Impuestos sobre beneficios (P) (+/–) | | | | 41900 | -8.497.824 | -4.595.529 | |
| 21 Resultado del ejercicio procedente de operaciones interrumpidas neto de impuestos (+/–)... | | | | 42000 | 95.645 | 77.424 | |
| 22 RESULTADO DEL EJERCICIO (1 a 21) (+/–) | | | | 49500 | 66.774.665 | 66.665.493 | |
| INFORMACIÓN COMPLEMENTARIA DE LA CUENTA DE PÉRDIDAS Y GANANCIAS (2) | | | | 2024 | | 2023 | |
| (A) Detalle del importe neto de la cifra de negocios por mercados geográficos (incluido en 1.a y 1.b) | | | | | | | |
| 1 En España (+)..... | | | | 74011 | 593.490.232 | 594.779.641 | |
| 2 En otros países de la Unión Europea (según su composición al cierre del ejercicio) (+)..... | | | | 74012 | 129.947.880 | 126.442.003 | |
| 3 En el resto de países (+)..... | | | | 74013 | 70.488.148 | 71.497.298 | |
| (B) Detalle del importe neto de la cifra de negocios por relación societaria (incluido en 1.a y 1.b) | | | | | | | |
| 1 Con empresas del grupo y asociadas (+)..... | | | | 74014 | 259.910.078 | 265.852.401 | |
| 2 Con terceros (+)..... | | | | 74015 | 534.016.182 | 526.866.541 | |
| (C) Detalle de consumo de mercaderías y materias primas (incluidas en 4.a y 4.b) | | | | | | | |
| 1 Compras de mercaderías, materias primas y otras materias consumibles, netas de devoluciones y descuentos (–)..... | | | | 74041 | -450.153.552 | -460.803.838 | |
| a) En España (–)..... | | | | 74042 | -291.174.667 | -297.303.005 | |
| b) En otros países de la Unión Europea (según su composición al cierre del ejercicio) (–)... | | | | 74043 | -86.183.035 | -88.003.115 | |
| c) En el resto de países (–)..... | | | | 74044 | -72.795.850 | -75.497.718 | |
| 2 Variación de existencias de mercaderías, materias primas y otras materias consumibles (+/–)..... | | | | 74045 | 1.405.683 | -1.215.793 | |
| (D) Detalle de consumo de materias primas y otras materias consumibles (incluidos en 4.b), del cual: | | | | | | | |
| Disponibilidad detalle consumo de materias primas y otras materias consumibles | | | | 74048 | | | |
| 1 Consumo de combustibles (almacenables) (–)..... | | | | 74049 | -2.116.509 | -2.117.414 | |
| (E) Detalle de compras y trabajos realizados por otras empresas por relación societaria (incluidos en 4.a, 4.b y 4.c) | | | | | | | |
| 1 Con empresas del grupo y asociadas (–)..... | | | | 74046 | -221.284.642 | -232.399.233 | |
| 2 Con terceros (–)..... | | | | 74047 | -283.136.462 | -280.070.593 | |
| (F) Detalle de sueldos, salarios y asimilados (incluidos en 6.a) | | | | | | | |
| 1 Sueldos y salarios, y retribuciones al personal liquidadas con instrumentos de patrimonio (–)... | | | | 74061 | -85.370.566 | -80.940.682 | |
| 2 Indemnizaciones (incluidas las dotaciones a provisiones para reestructuraciones) (+/–)..... | | | | 74062 | -2.335.291 | -3.143.746 | |
| (1) Información común con el formato normalizado obligatorio de depósito de cuentas anuales en los registros mercantiles. | | | | | | | |
| (2) Consulte el cuadernillo de normas de cumplimentación, epígrafe 3.2. | | | | | | | |

BANCO DE ESPAÑA

Eurosisistema

Número de recepción

2024

11

Central de Balances

6 CUENTA DE PÉRDIDAS Y GANANCIAS (continuación)

| INFORMACIÓN COMPLEMENTARIA DE LA CUENTA DE PÉRDIDAS Y GANANCIAS (1) | | 2024 | 2023 |
|---|-------|-------------|-------------|
| (G) Detalle de cargas sociales (incluidas en 6.b) | | | |
| 1 Seguridad social a cargo de la empresa (-) | 74063 | -24.289.428 | -22.476.088 |
| 2 Retribuciones a largo plazo mediante sistemas de aportación definida (-) | 74064 | -505.715 | -433.990 |
| 3 Otras cargas sociales (-) | 74065 | -2.038.656 | -1.988.705 |
| (H) Detalle de Servicios Exteriores (incluidos en 7.a), de los cuales: | | | |
| Disponibilidad detalle servicios exteriores | 74071 | | |
| 1 Suministros. Electricidad (-) | 74072 | -1.444.920 | -1.544.815 |
| 2 Suministros. Combustible (-) | 74073 | -248.999 | -296.070 |
| (I) Detalle de amortización del inmovilizado (incluido en 8) | | | |
| 1 Del inmovilizado intangible (-) | 74080 | -9.267.814 | -9.563.349 |
| a) Desarrollo (-) | 74081 | -788.908 | -668.091 |
| b) Fondo de comercio (-) | 74090 | -2.607.379 | -3.120.804 |
| c) Aplicaciones informáticas (-) | 74082 | -3.143.424 | -2.946.402 |
| d) Investigación (-) | 74083 | -25.635 | -25.799 |
| e) Resto del inmovilizado intangible (-) | 74084 | -2.702.468 | -2.802.253 |
| 2 Del inmovilizado material (-) | 74085 | -23.343.988 | -22.487.869 |
| a) Construcciones (-) | 74086 | -2.480.934 | -2.478.213 |
| b) Equipos para procesos de información (-) | 74087 | -647.935 | -619.584 |
| c) Resto del inmovilizado material (-) | 74088 | -20.198.302 | -19.366.637 |
| 3 De inversiones inmobiliarias (-) | 74089 | -509.660 | -583.347 |
| (J) Detalle de deterioro y pérdidas de inmovilizado (incluidos en 11.a) | | | |
| 1 Del inmovilizado intangible (+/-) | 74111 | -809.877 | -288.143 |
| 2 Del inmovilizado material (+/-) | 74112 | -228.194 | 313.279 |
| 3 De inversiones inmobiliarias (+/-) | 74113 | -281.947 | -59.931 |
| (K) Detalle de resultados por enajenaciones y otras de inmovilizado (incluidos en 11.b) | | | |
| 1 Del inmovilizado intangible (+/-) | 74114 | -17.317 | 104.749 |
| 2 Del inmovilizado material (+/-) | 74115 | 1.058.354 | 797.726 |
| 3 De inversiones inmobiliarias (+/-) | 74116 | 235.624 | 24.196 |
| (L) Detalle de los ingresos financieros de participaciones en instrumentos de patrimonio en empresas del grupo y asociadas (incluidos en 14.a.1) | | | |
| 1 De empresas residentes en España (+) | 74141 | 8.082.898 | 8.468.838 |
| 2 De empresas no residentes (+) | 74142 | 4.622.498 | 3.963.470 |
| (M) Detalle de gastos financieros por deudas con empresas del grupo y asociadas (incluidos en 15.a) | | | |
| 1 Intereses por financiación recibida (-) | 74151 | -16.851.288 | -14.363.560 |
| 2 Otros gastos financieros (-) | 74152 | -177.546 | -123.477 |
| (N) Detalle de gastos financieros por deudas con terceros (incluidos en 15.b) | | | |
| 1 Intereses por financiación recibida (-) | 74153 | -9.924.361 | -8.868.759 |
| 2 Otros gastos financieros (-) | 74154 | -615.312 | -502.332 |
| (Ñ) Detalle de «deterioros y pérdidas» de instrumentos financieros (incluidos en 18.a) | | | |
| 1 De participaciones en instrumentos del patrimonio neto (+/-) | 74181 | -4.098.934 | -4.360.031 |
| 2 De valores representativos de deuda (+/-) | 74182 | -431 | 1.251 |
| 3 De créditos (+/-) | 74183 | -316.549 | -510.868 |
| (O) Detalle de «resultados por enajenaciones y otras» de instrumentos financieros (incluidos en 18.b) | | | |
| 1 De participaciones en instrumentos del patrimonio neto (+/-) | 74184 | 1.837.612 | 2.165.385 |
| 2 De valores representativos de deudas y obligaciones propias (+/-) | 74185 | 4.082 | 72.241 |
| 3 Pérdidas de créditos no comerciales (-) | 74186 | -2.876 | -44.407 |
| (P) Indique el importe de la cuota líquida del impuesto sobre beneficios (antes de retenciones y pagos a cuenta) (+) | | | |
| | 74191 | 10.215.346 | 9.402.646 |

(1) Consulte el cuadernillo de normas de cumplimentación, epígrafe 3.2.

BANCO DE ESPAÑA
Eurosistema

Número de recepción

2024

12

Central de Balances

7 ESTADO TOTAL DE CAMBIOS EN EL PATRIMONIO NETO (Miles de euros, sin decimales) (1)

| | | CAPITAL | | PRIMA DE EMISIÓN | RESERVAS | (ACCIONES Y PARTICIPACIONES EN PATRIMONIO PROPIAS) |
|--|------------|-------------|--------------|------------------|-------------|--|
| | | ESCRITURADO | (NO EXIGIDO) | | | |
| | | 01 | 02 | 03 | 04 | 05 |
| A) SALDO, FINAL DEL EJERCICIO 2023 | 511 | 167.290.804 | -32.473 | 269.695.771 | 314.944.534 | -7.668.088 |
| I Ajustes por cambios de criterio en el ejercicio 2023 | 512 | | | | 1.928 | |
| II Ajustes por errores en el ejercicio 2023 | 513 | -229.927 | | | -1.297 | |
| B) SALDO AJUSTADO, INICIO DEL EJERCICIO 2024 | 514 | 167.060.877 | -32.473 | 269.695.771 | 314.945.165 | -7.668.088 |
| I Total ingresos y gastos reconocidos | 515 | | | | 289.465 | |
| II Operaciones con socios o propietarios | 516 | -1.570.511 | -1.059 | 1.976.130 | -23.779.237 | 648.977 |
| 1 Aumentos de capital | 517 | 1.795.746 | -1.441 | 9.335.724 | 206.769 | |
| 2 (-) Reducciones de capital | 518 | -4.095.353 | -221 | -576.481 | -1.622.435 | 5.077.641 |
| 3 Conversión de pasivos financieros en patrimonio neto (conversión de obligaciones, condonaciones de deudas) | 519 | 10.000 | | 64.000 | -61.117 | |
| 4 (-) Distribución de dividendos | 520 | | | -12.010.784 | -25.599.918 | 197.848 |
| 5 Operaciones con acciones o participaciones propias (netas) | 521 | | | | -191.890 | -4.628.622 |
| 6 Incremento (reducción) del patrimonio neto resultante de una combinación de negocios | 522 | 708.791 | | 7.140.970 | 326.283 | 1 |
| 7 Otras operaciones con socios o propietarios | 523 | 10.305 | 603 | -1.977.299 | 3.163.071 | 2.109 |
| III Otras variaciones del patrimonio neto | 524 | -351.649 | -1 | -1.329.015 | 38.688.774 | 51.958 |
| 1 Movimiento de la reserva de revalorización | 531 | | | | 2.991 | |
| 2 Otras variaciones | 532 | -351.649 | -1 | -1.329.015 | 38.685.783 | 51.958 |
| C) SALDO, FINAL DEL EJERCICIO 2024 | 525 | 165.138.717 | -33.533 | 270.342.886 | 330.144.167 | -6.967.153 |

7 ESTADO TOTAL DE CAMBIOS EN EL PATRIMONIO NETO (Miles de euros, sin decimales) (continuación) (1)

| | | RESULTADOS DE EJERCICIOS ANTERIORES | OTRAS APORTACIONES DE SOCIOS | RESULTADO DEL EJERCICIO | (DIVIDENDO A CUENTA) |
|--|------------|-------------------------------------|------------------------------|-------------------------|----------------------|
| | | 06 | 07 | 08 | 09 |
| A) SALDO, FINAL DEL EJERCICIO 2023 | 511 | -64.618.826 | 103.915.391 | 66.606.919 | -12.666.471 |
| I Ajustes por cambios de criterio en el ejercicio 2023 | 512 | -157 | | -14.099 | |
| II Ajustes por errores en el ejercicio 2023 | 513 | 196.285 | -4.220 | 72.673 | |
| B) SALDO AJUSTADO, INICIO DEL EJERCICIO 2024 | 514 | -64.422.698 | 103.911.171 | 66.665.493 | -12.666.471 |
| I Total ingresos y gastos reconocidos | 515 | | | 66.774.665 | |
| II Operaciones con socios o propietarios | 516 | -2.369.628 | 1.853.811 | -35.027.816 | -5.122.955 |
| 1 Aumentos de capital | 517 | | 778.328 | -73.551 | |
| 2 (-) Reducciones de capital | 518 | -2.001.539 | | | |
| 3 Conversión de pasivos financieros en patrimonio neto (conversión de obligaciones, condonaciones de deudas) | 519 | 225.943 | 5.997 | | |
| 4 (-) Distribución de dividendos | 520 | -118.069 | -1.469.362 | -31.420.313 | -5.122.955 |
| 5 Operaciones con acciones o participaciones propias (netas) | 521 | | | | |
| 6 Incremento (reducción) del patrimonio neto resultante de una combinación de negocios | 522 | 48.264 | -70.737 | -262.274 | |
| 7 Otras operaciones con socios o propietarios | 523 | -524.227 | 2.609.585 | -3.271.678 | |
| III Otras variaciones del patrimonio neto | 524 | -5.821.064 | 551.973 | -31.637.677 | |
| 1 Movimiento de la reserva de revalorización | 531 | | | | |
| 2 Otras variaciones | 532 | -5.821.064 | 551.973 | -31.637.677 | |
| C) SALDO, FINAL DEL EJERCICIO 2024 | 525 | -72.613.390 | 106.316.955 | 66.774.665 | -17.789.426 |

(1) Información común con el formato normalizado obligatorio de depósito de cuentas anuales en los registros mercantiles.

BANCO DE ESPAÑA
Eurosistema

Número de recepción

2024

13

Central de Balances

7 ESTADO TOTAL DE CAMBIOS EN EL PATRIMONIO NETO (Miles de euros, sin decimales)(continuación) (1)

| | | OTROS INSTRUMENTOS DEL PATRIMONIO | AJUSTES POR CAMBIO DE VALOR | SUBVENCIONES, DONACIONES Y LEGADOS RECIBIDOS | TOTAL |
|---|------------|---|-----------------------------------|---|-------------|
| | | 10 | 11 | 12 | 13 |
| A) SALDO, FINAL DEL EJERCICIO 2023 | 511 | 1.919.473 | 10.840.259 | 26.786.081 | 877.013.374 |
| I Ajustes por cambios de criterio en el ejercicio 2023 | 512 | | -284 | 1 | -12.611 |
| II Ajustes por errores en el ejercicio 2023 | 513 | | 2 | 1.481 | 34.997 |
| B) SALDO AJUSTADO, INICIO DEL EJERCICIO 2024 | 514 | 1.919.473 | 10.839.977 | 26.787.563 | 877.035.760 |
| I Total ingresos y gastos reconocidos | 515 | | 2.324.991 | 1.585.765 | 70.974.886 |
| II Operaciones con socios o propietarios | 516 | 125.204 | 431 | 962 | -63.265.691 |
| 1 Aumentos de capital | 517 | | | | 12.041.575 |
| 2 (-) Reducciones de capital | 518 | | | | -3.218.388 |
| 3 Conversión de pasivos financieros en patrimonio neto (conversión de obligaciones, condonaciones de deudas) | 519 | 8.052 | | | 252.875 |
| 4 (-) Distribución de dividendos | 520 | | | | -75.543.553 |
| 5 Operaciones con acciones o participaciones propias (netas) | 521 | | | | -4.820.512 |
| 6 Incremento (reducción) del patrimonio neto resultante de una combinación de negocios | 522 | | 431 | 962 | 7.892.691 |
| 7 Otras operaciones con socios o propietarios | 523 | 117.152 | | | 129.621 |
| III Otras variaciones del patrimonio neto | 524 | 158.394 | -14.861 | -648 | 296.184 |
| 1 Movimiento de la reserva de revalorización | 531 | | | | 2.991 |
| 2 Otras variaciones | 532 | 158.394 | -14.861 | -648 | 293.193 |
| C) SALDO, FINAL DEL EJERCICIO 2024 | 525 | 2.203.071 | 13.150.538 | 28.373.642 | 885.041.139 |

Información complementaria:

Importe de la propuesta de aplicación a dividendos del resultado de 2024..... **52020** 31.513.770

8 INFORMACIÓN SOBRE EL PERIODO MEDIO DE PAGO A PROVEEDORES DURANTE EL EJERCICIO
(Cálculo Resolución ICAC 29/enero/2016) (2)

| | | Días | |
|--|--------------|------|------|
| | | 2024 | 2023 |
| Periodo medio de pago a proveedores (días) | 94705 | | |

9 ESTADO FLUJOS DE EFECTIVO. PRINCIPALES PARTIDAS

| | | 2024 | 2023 |
|---|--------------|-------------|-------------|
| A) Flujos de efectivo de las actividades de explotación (+/-) | 61500 | 118.046.021 | 110.899.371 |
| 1 Resultado del ejercicio antes de impuestos (+/-) | 61100 | 78.371.255 | 71.364.895 |
| 2 Ajustes del resultado (+/-) | 61200 | 5.975.764 | 12.875.766 |
| 3 Cambios en el capital corriente (+/-) | 61300 | 108.337 | 2.182.635 |
| 4 Otros flujos de efectivo de las actividades de explotación (+/-) | 61400 | 33.590.665 | 24.476.075 |
| B) Flujos de efectivo de las actividades de inversión (+/-) | 62300 | -66.470.377 | -52.573.728 |
| C) Flujos de efectivo de las actividades de financiación (+/-) | 63400 | -43.688.368 | -66.303.626 |
| 1 Cobros y pagos por instrumentos de patrimonio (+/-) | 63100 | 7.484.518 | 4.535.648 |
| 2 Cobros y pagos por instrumentos de pasivo financiero (+/-) | 63200 | 21.051.930 | -2.656.400 |
| 3 Pagos por dividendos y remuneraciones de otros instrumentos de patrimonio (-) | 63300 | -72.224.816 | -68.182.874 |
| D) Efecto de las variaciones de los tipos de cambio (+/-) | 64000 | -96.318 | -278.284 |
| E) Aumento/ Disminución neta del efectivo o equivalentes (A+B+C+D) (+/-) | 65000 | 7.790.958 | -8.256.267 |

(1) Información común con el formato normalizado obligatorio de depósito de cuentas anuales en los registros mercantiles.

(2) Información coincidente con la que se facilita en el apartado 27 de la memoria normalizada del modelo oficial de depósito de cuentas.

| BANCO DE ESPAÑA | | Número de recepción | | 2024 | | 14 | |
|---|-------|---|----------------------------------|---------|---|----------------------|----|
| Eurosistema | | | | | | | |
| Central de Balances | | | | | | | |
| 10 INFORMACIÓN COMPLEMENTARIA SOBRE PROVISIONES (largo y corto plazo) (1) | | | | | | | |
| Indique los movimientos habidos durante el ejercicio 2024 en las siguientes provisiones | | OBLIGACIONES POR PRESTACIONES A LARGO PLAZO AL PERSONAL | PROVISIONES POR REESTRUCTURACIÓN | | PROVISIONES POR OPERACIONES COMERCIALES | RESTO DE PROVISIONES | |
| | | | DEL PERSONAL | RESTO | | | |
| | | | 01 | 02 | | | 03 |
| SALDO AL INICIO DEL EJERCICIO | 751 | 3.992.156 | 7.104.757 | 56.677 | 5.217.099 | 30.689.294 | |
| (+) Dotaciones | 752 | 593.811 | 999.328 | 44.457 | 2.835.358 | 11.839.601 | |
| (+) Variaciones por cambios de valoración | 753 | 73.735 | 189.969 | | 4.455 | 352.420 | |
| (-) Aplicaciones (pagos) | 754 | -797.027 | -1.374.542 | -20.572 | -2.442.432 | -7.399.444 | |
| (-) Excesos | 755 | -95.329 | -110.849 | -1.115 | -455.762 | -1.740.202 | |
| (+/-) Otros ajustes realizados (combinaciones de negocios, etc.) | 756 | -35.285 | 3.985 | 421 | 52.475 | -703.653 | |
| SALDO AL CIERRE DEL EJERCICIO | 757 | 3.732.061 | 6.812.648 | 79.868 | 5.211.193 | 33.038.016 | |
| 11 DIFERENCIAS DE CAMBIO IMPUTADAS A PÉRDIDAS Y GANANCIAS POR CLASES DE INSTRUMENTO FINANCIERO (1) | | | | | | | |
| Indique el importe de las diferencias de cambio reconocidas en el resultado del ejercicio para las siguientes clases de instrumentos financieros | | | | 2024 | 2023 | | |
| A) ACTIVO CORRIENTE Y NO CORRIENTE | | | | | | | |
| 1 Créditos a empresas (epígrafes A.IV.2, A.V.2, B.IV.2 y B.V.2 del activo) | 76001 | 83.183 | -79.453 | | | | |
| 2 Deudores comerciales y otras cuentas a cobrar (epígrafes A.VII y B.III del activo) | 76002 | 537.524 | 4.859.526 | | | | |
| B) PASIVO CORRIENTE Y NO CORRIENTE | | | | | | | |
| 3 Deudas con entidades de crédito y acreedores por arrendamiento financiero (epígrafes B.II.2, B.II.3, B.III, C.III.2, C.III.3 y C.IV del pasivo) | 76003 | -167.506 | -5.639 | | | | |
| 4 Resto de deudas financieras con coste (epígrafes B.II.1, B.II.5, B.III, C.III.1, C.III.5 y C.IV del pasivo) | 76004 | -398.118 | 81.043 | | | | |
| 5 Acreedores comerciales y otras cuentas a pagar (epígrafes B.VI y C.V del pasivo) | 76005 | -536.846 | -4.765.326 | | | | |
| 12 FACTORES DE COMPETITIVIDAD (1) | | | | | | | |
| Diferencie en los epígrafes siguientes entre la inexistencia de la variable analizada (consignando valor 0 en la casilla destinada al importe) y el desconocimiento de la información que se solicita (consignando una X en la casilla de No disponibilidad N/D) | | | | 2024 | 2023 | | |
| 1 Gastos en actividades de Investigación y Desarrollo (activados y no activados) | 77001 | N/D | 3.782.580 | N/D | 2.325.781 | | |
| 2 Importes destinados al cuidado y preservación del medio ambiente | 77004 | N/D | 2.499.168 | N/D | 2.037.718 | | |
| 3 Efectos contables del protocolo de Kioto: ¿Ha registrado su empresa activos, provisiones, gastos o ingresos, relacionados con la emisión de gases de efecto invernadero, regulados en el protocolo de Kioto? (4) | 77005 | N/D | | N/D | | | |
| 4 Indique si la empresa tiene planes de remuneración a los empleados mediante Transacciones basadas en instrumentos de patrimonio | 77006 | N/D | | N/D | | | |
| 5 Gastos destinados a la formación del personal | 77007 | N/D | 151.648 | N/D | 141.767 | | |
| 13 IMPUESTO SOBRE EL VALOR AÑADIDO (IVA) (1) (2) | | | | | | | |
| | | | | 2024 | 2023 | | |
| 1 IVA REPERCUTIDO A CLIENTES (no incluir el IVA auto repercutido en adquisiciones intracomunitarias) | 77008 | 91.643.895 | 92.138.249 | | | | |
| 2 IVA SOPORTADO Y DEDUCIBLE DE OPERACIONES CON PROVEEDORES (no incluir el IVA soportado en adquisiciones intracomunitarias, ni en importaciones) | 77009 | 77.654.169 | 75.963.605 | | | | |
| 2.1 Por operaciones de adquisición de inmovilizado | 77010 | 1.701.332 | 1.004.100 | | | | |
| 2.2 Por operaciones de compras de existencias y gastos de explotación | 77011 | 75.952.837 | 74.959.505 | | | | |
| 14 IMPUESTOS INDIRECTOS (ESPECIALES) (3) | | | | | | | |
| | | | | 2024 | 2023 | | |
| Impuestos indirectos especiales incluidos en la cifra neta de negocios (3) | 74016 | 6.610.271 | 6.669.477 | | | | |
| Impuestos indirectos especiales incluidos en tributos (3) | 81498 | 2.225.714 | 2.131.112 | | | | |
| <p>(1) Consulte el cuadernillo de normas de cumplimentación, epígrafe 3.2.</p> <p>(2) Impuesto General Indirecto Canario (IGIC) para Canarias, e impuesto sobre la Producción, los Servicios y la Importación (IPSI) para Ceuta y Melilla.</p> <p>(3) Los impuestos especiales solicitados son los de fabricación (sobre bebidas alcohólicas, hidrocarburos, labores del tabaco, electricidad, etc).</p> <p>(4) Según PGC y Resoluciones del ICAC</p> | | | | | | | |

| | | | | | | | |
|--|------------------|---------------------|--|-------------|--|-------------|--|
| BANCO DE ESPAÑA | | Número de recepción | | 2024 | | 15 | |
| Eurosistema | | | | | | | |
| Central de Balances | | | | | | | |
| INFORMACIÓN INTERNA | | | | | | | |
| 15 ACTIVOS NO CORRIENTES MANTENIDOS PARA LA VENTA Y PASIVOS VINCULADOS | | | | | | | |
| ACTIVOS NO CORRIENTES MANTENIDOS PARA LA VENTA | | | | 2024 | | 2023 | |
| 1. Inmovilizado material e inversiones inmobiliarias (valor neto) | 72210 | | | 770.561 | | 305.350 | |
| 2. Inmovilizado intangible (valor neto) | 72211 | | | 60.010 | | 15.370 | |
| 3. Instrumentos de patrimonio a largo y corto plazo (valor neto) | 72212 | | | 1.266.596 | | 2.900.382 | |
| 4. Otras inversiones financieras a largo y corto plazo (valor neto) | 72213 | | | 211.378 | | 289.464 | |
| 5. Existencias | 72214 | | | 16.132 | | 18.177 | |
| 6. Deudores comerciales y otras cuentas a cobrar | 72215 | | | 31.236 | | 20.918 | |
| PASIVOS VINCULADOS CON ACTIVOS NO CORRIENTES MANTENIDOS PARA LA VENTA | | | | 2024 | | 2023 | |
| 1. Provisiones a largo y corto plazo | 73219 | | | 17.525 | | | |
| 2. Deudas con entidades de crédito a largo y corto plazo | 73215 | | | 90.757 | | 89.963 | |
| 3. Resto de deudas financieras a largo plazo | 73216 | | | 33.476 | | 1.243 | |
| 4. Resto de deudas financieras a corto plazo | 73217 | | | 579 | | 102 | |
| 5. Acreedores comerciales y otras cuentas a pagar | 73218 | | | 45.632 | | 48.228 | |
| 16 INGRESOS Y GASTOS PROCEDENTES DE OPERACIONES INTERRUMPIDAS | | | | | | | |
| | Epígrafes de PyG | | | 2024 | | 2023 | |
| 1. Importe neto de la cifra de negocios (+) | 1 | 81425 | | 42.501 | | 146.719 | |
| 2. Aprovisionamientos (+/-) | 4 | 81426 | | -15.415 | | -67.993 | |
| 3. Resto de ingresos de explotación (+) | 2,3,5 | 81427 | | 82.868 | | 17.134 | |
| 4. Gastos de personal (-) | 6 | 81428 | | -4.202 | | -49.471 | |
| 5. Resto de gastos de explotación (+/-) | 7 | 81429 | | -4.415 | | -33.406 | |
| 6. Amortización del inmovilizado (-) | 8 | 81430 | | -676 | | -2.904 | |
| 7. Deterioro y resultados por enajenaciones del inmovilizado (+/-) | 11 | 81431 | | -18 | | 47.443 | |
| 8. Ingresos financieros (+) | 14 | 81432 | | | | 258 | |
| 9. Gastos financieros (-) | 15 | 81433 | | -1.615 | | -1.805 | |
| 10. Variación del valor razonable de instrumentos financieros (+/-) | 16 | 81434 | | -253 | | -214 | |
| 11. Deterioro y resultado por enajenaciones de instrumentos financieros (+/-) | 18 | 81435 | | 55 | | 19.283 | |
| 12. Resto de resultados (+/-) | 9,10,12,13,17,19 | 81436 | | | | 757 | |
| 13. Impuesto sobre beneficios (+/-) | 20 | 81437 | | -3.185 | | 1.623 | |
| 17 INFORMACIÓN RELATIVA A DETALLES DE LA CUENTA DE PÉRDIDAS Y GANANCIAS DE LAS SOCIEDADES HOLDING | | | | | | | |
| DETALLE DE INGRESOS DE CARÁCTER FINANCIERO | | | | 2024 | | 2023 | |
| (Incluidos en el epígrafe 1.c de la cuenta de pérdidas y ganancias) | | | | | | | |
| a) De participaciones en instrumentos de patrimonio en empresas del grupo y asociadas (+) | 81482 | | | 47.418.106 | | 41.082.669 | |
| a.1) De empresas residentes en España (+) | 81483 | | | 35.228.220 | | 31.745.336 | |
| a.2) De empresas no residentes (+) | 81484 | | | 12.189.886 | | 9.337.333 | |
| b) De valores negociables y otros instrumentos financieros en empresas del grupo y asociadas (+) | 81485 | | | 8.367.605 | | 6.212.321 | |
| DETALLE DE DETERIORO Y RESULTADOS POR ENAJENACIONES DEL INMOVILIZADO (INSTRUMENTOS FINANCIEROS) | | | | 2024 | | 2023 | |
| (Incluidos en el epígrafe 11.c de la cuenta de pérdidas y ganancias) | | | | | | | |
| a) Detalle de deterioro y pérdidas en instrumentos financieros (+/-) | 81486 | | | -12.999.724 | | -7.891.642 | |
| a.1) De participaciones en instrumentos de patrimonio neto (+/-) | 81487 | | | -12.991.251 | | -7.324.870 | |
| a.2) De valores representativos de deuda (+/-) | 81488 | | | | | | |
| a.3) De créditos (+/-) | 81489 | | | -8.473 | | -566.772 | |
| b) Detalle de resultados por enajenaciones y otras de instrumentos financieros (+/-) | 81490 | | | -63.119 | | 412.580 | |
| b.1) De participaciones en instrumentos de patrimonio neto (+/-) | 81491 | | | -137.107 | | 412.580 | |
| b.2) De valores representativos de deuda (+/-) | 81492 | | | 77.149 | | | |
| b.3) Pérdidas de créditos no comerciales (-) | 81493 | | | -3.161 | | | |
| 18 DETALLE TRABAJOS REALIZADOS POR OTRAS EMPRESAS POR ZONAS GEOGRÁFICAS | | | | | | | |
| Detalle del epígrafe 4.c) Aprovisionamientos. Trabajos realizados por otras empresas | | | | 2024 | | 2023 | |
| - De España (-) | 81439 | | | -48.103.632 | | -43.192.654 | |
| - De otros países de la UE (según su composición al cierre del ejercicio) (-) | 81440 | | | -4.167.981 | | -5.603.951 | |
| - Del resto de países (-) | 81441 | | | -1.995.939 | | -2.869.383 | |
| Disponibilidad detalle trabajos realizados por otras empresas no residentes (0=disponible; 1=No disponible). | 81438 | | | | | | |

| BANCO DE ESPAÑA Eurosisistema | | Número de recepción | 2024 | 16 |
|---|---------------|---------------------|--------------|-------------|
| Central de Balances | | | | |
| INFORMACIÓN INTERNA | | | | |
| 19 INFORMACIÓN NECESARIA PARA EL CÁLCULO DE LA INVERSIÓN Y TRANSFERENCIAS DE CAPITAL | | | | |
| SALDOS AÑO N-2 | | | 2022 | |
| 1. Inmovilizado intangible neto total, del cual: | | | 81110 | 58.497.317 |
| 1. Desarrollo | | | 81111 | 2.949.890 |
| 2. Aplicaciones informáticas | | | 81112 | 9.366.226 |
| 3. Investigación | | | 81113 | 96.059 |
| 4. Propiedad intelectual | | | 81122 | 32.894 |
| 2. Inmovilizado material neto e inversiones inmobiliarias netas, del cual: | | | 81114 | 300.822.035 |
| 1. Terrenos de inmovilizado material e inversiones inmobiliarias (saldo neto) | | | 81115 | 6.230.717 |
| 2. Construcciones de inmovilizado material e inversiones inmobiliarias (saldo neto) | | | 81116 | 85.117.234 |
| 2.1 Valor del suelo | | | 81190 | 27.397.891 |
| 2.2 Valor de la construcción | | | 81191 | 57.719.343 |
| 3. Activos no corrientes mantenidos para la venta | | | 81117 | 1.583.767 |
| 1. Inmovilizado material e inversiones inmobiliarias (valor neto) | | | 81118 | 998.521 |
| 2. Inmovilizado intangible (valor neto) | | | 81119 | 3.934 |
| 3. Existencias | | | 81120 | 18.810 |
| 4. Existencias netas | | | 81121 | 79.175.883 |
| 1. Terrenos incluidos en la cifra de existencias | | | 81158 | 2.770.157 |
| 5. Subvenciones, donaciones y legados recibidos | | | 81201 | 25.703.469 |
| 20 INFORMACIÓN COMPLEMENTARIA SOBRE EXISTENCIAS | | | | |
| | | | 2024 | 2023 |
| Terrenos incluidos en la cifra de existencia (importe neto) | | | 81157 | 1.673.304 |
| (Deterioro valor existencias con plazo maduración superior al año) | | | 84120 | -5.537.896 |
| 21 INFORMACIÓN COMPLEMENTARIA SOBRE COMPROMISOS POR PAGOS CON ACCIONES AL PERSONAL | | | | |
| | | | 2024 | 2023 |
| Saldo final de los compromisos por pagos con acciones que se liquidan en efectivo | | | 81355 | 56.246 |
| Saldo final de los compromisos por pagos con acciones que se liquidan con instrumentos de patrimonio | | | 81356 | 226.842 |
| 22 INFORMACIÓN SOBRE PROVISIONES AÑO ANTERIOR | | | | |
| | Dotación 2023 | Aplicación 2023 | Excesos 2023 | |
| 1. Obligaciones por prestaciones a largo plazo al personal | 752019 | 621.076 | 754019 | -512.455 |
| 2. Reestructuración de personal | 752029 | 1.887.886 | 754029 | -1.306.281 |
| 3. Resto de Reestructuraciones | 752039 | 27.971 | 754039 | -8.912 |
| 4. Por operaciones comerciales | 752049 | 2.617.286 | 754049 | -1.620.148 |
| 5. Resto de provisiones | 752059 | 10.588.199 | 754059 | -8.226.758 |
| 23 INFORMACIÓN ADICIONAL SOBRE SUBVENCIONES | | | | |
| Subvenciones a la explotación | | | 2024 | 2023 |
| 1. Subvenciones a la producción | | | 81463 | 1.478.746 |
| 2. Subvenciones a los productos | | | 81409 | 4.522.675 |
| Subvenciones de capital consignadas en patrimonio neto (detalle de clave 23000) | | | | |
| 1. Subvenciones de tipos de interés en préstamos | | | 81208 | 36 |
| 24 INFORMACIÓN SOBRE DOTACIÓN PROVISIONES EXTRAORDINARIAS | | | | |
| Importe de las dotaciones a "Resto de provisiones" por vía extraordinaria (incluidas en epígrafe 13. PyG) (-) | | | 2024 | 2023 |
| | | | 81410 | -4.965.002 |
| 25 INFORMACIÓN ADICIONAL SOBRE EFECTOS CONTABLES DEL PROTOCOLO DE KIOTO | | | | |
| Empresa con emisión gases efecto invernadero (Infor.declarada por la empresa) | | | 77005 | |
| | | | 2024 | 2023 |
| Empresa con emisión gases efecto invernadero (Infor.externa:RENADE) | | | 82001 | |
| 1. Subvenciones transferidas al resultado del ejercicio por derechos asignados consumidos | | | 81406 | 1.791.282 |
| 2. Saldo subvenciones por derechos de emisión asignados gratuitamente | | | 81225 | 496.437 |
| 3. Saldo de derechos de emisión de CO2 contabilizados dentro de existencias | | | 81156 | 3.570.198 |
| | | | | 2022 |
| 4. Provisiones por derechos de emisión de gases de efecto invernadero año N-2 | | | 81306 | 4.869.378 |
| 5. Subvenciones transferidas al resultado del ejercicio por derechos asignados consumidos año N-2 | | | 81496 | 2.285.935 |

| | | | | | | | |
|--|--|---------------------|--|------------|--|-------------|--|
| BANCO DE ESPAÑA | | Número de recepción | | 2024 | | 17 | |
| Eurosistema | | | | | | | |
| Central de Balances | | | | | | | |
| INFORMACIÓN INTERNA | | | | | | | |
| 26 ESTIMACIÓN DE CLIENTES Y PROVEEDORES NO RESIDENTES | | | | | | | |
| CLIENTES NO RESIDENTES | | | | 2024 | | 2023 | |
| Valor calculado (automático) del saldo de clientes que no residen en España | | 83701 | | | | | |
| Valor original del saldo de clientes que no residen en España | | 83703 | | | | | |
| Valor usuario del saldo bruto de clientes que no residen en España (incluido en B.III.2) | | 83705 | | | | | |
| Traza valor calculado clientes que no residen en España (incluido en B.III.2) | | 83707 | | | | | |
| Disponibilidad clientes, empresas del grupo y asociadas, que no residen en España (1 = No disponible; 0=Disponible) | | 81702 | | | | | |
| Clientes no residentes (por exportaciones de mercancías y servicios). Balanza de Pagos | | 82113 | | | | | |
| PROVEEDORES NO RESIDENTES | | | | 2024 | | 2023 | |
| Valor calculado (automático) del saldo de proveedores que no residen en España | | 83702 | | | | | |
| Valor original del saldo de proveedores que no residen en España | | 83704 | | | | | |
| Valor usuario del saldo bruto de proveedores que no residen en España (incluido en CV.2) | | 83706 | | | | | |
| Traza Valor calculado proveedores que no residen en España (incluido en CV.2) | | 83708 | | | | | |
| Disponibilidad proveedores, empresas del grupo y asociadas, que no residen en España (1 = No disponible; 0=Disponible) | | 83709 | | | | | |
| Proveedores no residentes (por importaciones de mercancías y servicios). Balanza de Pagos | | 82314 | | | | | |
| 27 AMORTIZACIÓN RESERVAS MINERAS | | | | | | | |
| | | | | 2024 | | 2023 | |
| Dotación a la amortización de reservas mineras (incluidas en terrenos y bienes naturales) | | 81459 | | -16.817 | | -23.435 | |
| Amortización acumulada de reservas mineras | | 81309 | | -79.536 | | -69.998 | |
| 28 SUPERDIVIDENDOS | | | | | | | |
| SUPERDIVIDENDOS PAGADOS | | | | 2024 | | 2023 | |
| 1. Superdividendos pagados | | 84401 | | 24.694.200 | | 26.028.737 | |
| 2. Superdividendos pagados a residentes | | 81462 | | 15.293.366 | | 21.180.153 | |
| 3. Estimación de superdividendos pagados a residentes | | 81461 | | | | | |
| 4. Superdividendos pagados a no residentes. Central de Balances | | 81458 | | 9.400.834 | | 4.950.173 | |
| 5. Estimación de superdividendos pagados a no residentes | | 81460 | | | | | |
| 6. Superdividendos pagados a no residentes. Balanza de Pagos | | 82426 | | | | | |
| SUPERDIVIDENDOS RECIBIDOS | | | | 2024 | | 2023 | |
| 1. Superdividendos recibidos (consignados en PyG) | | 84402 | | 15.942.327 | | 13.783.096 | |
| 2. Superdividendos recibidos (consignados como desinversión) | | 84403 | | 3.822.695 | | 10.941.643 | |
| 3. Superdividendos recibidos de no residentes. Central de Balances | | 81457 | | 7.012.585 | | 8.417.280 | |
| 4. Superdividendos recibidos de no residentes Intra UE. Balanza de Pagos | | 82417 | | | | | |
| 5. Superdividendos recibidos de no residentes Extra UE. Balanza de Pagos | | 82418 | | | | | |
| 29 INFORMACIÓN ADICIONAL SOBRE EMPRESAS CONCESIONARIAS | | | | | | | |
| | | | | 2024 | | 2023 | |
| 1. Saldo acumulado intereses activados en empresas concesionarias | | 81141 | | 1.922.829 | | 1.938.729 | |
| 2. Saldo neto de otro inmovilizado intangible afecto a concesiones | | 81142 | | 10.540.173 | | 10.931.292 | |
| 3. Dotación a la amortización de otro inmovilizado intangible afecto a concesiones | | 81442 | | -564.314 | | -625.513 | |
| 4. Deterioro reconocido en pyg del inmovilizado intangible afecto a concesiones | | 84111 | | -5.859 | | 1.672 | |
| 5. Saldo neto de otro inmovilizado intangible afecto a concesiones. Año N-2 | | 81143 | | | | 11.322.043 | |
| 30 RECONOCIMIENTO, CONDONACIÓN DE DEUDAS Y OTROS | | | | | | | |
| | | | | 2024 | | 2023 | |
| 1. Reconocimiento de deudas con cargo en Patrimonio neto | | 81202 | | | | | |
| 2. Condonación de deudas con abono en Patrimonio neto | | 81203 | | | | | |
| 3. Aportaciones para compensar pérdidas a empresas participadas directamente por las AAPP | | 81204 | | | | | |
| 4. Distribución dividendos con cargo a Prima de emisión | | 520039 | | | | -8.372.883 | |
| 5. Distribución de dividendos con cargo a Reservas | | 520049 | | | | -32.993.365 | |
| 31 INFO ADICIONAL COMBINACIÓN DE NEGOCIOS. SECTOR INSTITUCIONAL DE LA EMPRESA DE CONTRAPARTIDA | | | | | | | |
| | | | | 2024 | | | |
| Sector institucional de contrapartida en combinación de negocios (de la empresa absorbida o escindida, con mayor peso) | | 80001 | | | | | |

| | | | | | | | |
|--|--|-------------------------|--|------------|--|-------------------------|--|
| BANCO DE ESPAÑA Eurosistema | | Número de recepción | | 2024 | | 18 | |
| Central de Balances | | | | | | | |
| INFORMACIÓN INTERNA | | | | | | | |
| 32 DEUDAS CON CARACTERÍSTICAS ESPECIALES Y OTROS DETALLES DEL PASIVO | | | | | | | |
| A. Deudas con características especiales a corto y largo plazo (Incluidas en B.VII y C.VII) | | | | | | | |
| A.1 Préstamos participativos, a corto y largo plazo, con: | | | | 2024 | | 2023 | |
| 1. Instituciones financieras | | 81351 | | 1.087.714 | | 1.119.318 | |
| 2. No residentes | | 81352 | | 130.498 | | 146.370 | |
| 3. Otros sectores residentes | | 81353 | | 3.086.377 | | 3.505.980 | |
| A.2 Deudas con características especiales distintas de préstamos participativos, corto y largo plazo | | 81354 | | 111.553 | | 74.250 | |
| B. Deudas con SPEs (corto y largo plazo), empresas del grupo y asociadas | | | | | | | |
| B.1 Deudas con SPEs. Valores | | 82316 | | 63.178.737 | | 51.272.282 | |
| B.2 Deudas con SPEs. Préstamos de Otros Sectores Residentes | | 82317 | | 2.827.663 | | 2.110.367 | |
| B.3 Deudas con SPEs. Préstamos del Resto del Mundo | | 82326 | | | | | |
| B.4 Deudas con SPEs. Préstamos del Instituciones Financieras | | 82327 | | 328.036 | | 557.000 | |
| C. Arrendamientos financieros con entidades no financieras residentes (tanto empresas del grupo como no grupo) (corto y largo plazo) | | 81307 | | 293.658 | | 314.320 | |
| 33 INFORMACIÓN ADICIONAL SOBRE FONDOS PROPIOS | | | | | | | |
| 1. Nº acciones propias a fin de ejercicio (solo empresas cotizadas), en miles (usuario) | | 82410 | | 2024 | | 2023 | |
| 2. Acciones y participaciones en patrimonio propias (cotizadas) | | 82411 | | | | | |
| 3. Acciones y participaciones en patrimonio propias (cotizadas). Valor de mercado | | 82412 | | | | | |
| 4. Ajustes por derivados incluidos en acciones propias (usuario) | | 82415 | | | | | |
| 34 INFORMACIÓN DE ACCIONES DE ACTIVO | | | | | | | |
| | | Nacionales cotizadas | | | | Resto del mundo | |
| | | 2024 | | 2023 | | 2024 | |
| Valor bruto de inversiones (saldo) | | 81133 | | | | 81130 | |
| del cual, cotizadas nacionales del sector financiero | | 81193 | | | | | |
| del cual, cotizadas no residentes | | | | | | 811301 | |
| del cual, SA no cotizadas no residentes | | | | | | 811302 | |
| del cual, resto no residentes | | | | | | 811303 | |
| Deterioro de valor de inversiones (saldo) | | 81134 | | | | 81131 | |
| del cual, cotizadas nacionales del sector financiero | | 81194 | | | | | |
| del cual, cotizadas no residentes | | | | | | 811311 | |
| del cual, SA no cotizadas no residentes | | | | | | 811312 | |
| del cual, resto no residentes | | | | | | 811313 | |
| Valor de mercado de inversiones (saldo) | | 81135 | | | | 81132 | |
| del cual, cotizadas nacionales del sector financiero | | 81195 | | | | | |
| del cual, cotizadas no residentes | | | | | | 811321 | |
| del cual, SA no cotizadas no residentes | | | | | | 811322 | |
| del cual, resto no residentes | | | | | | 811323 | |
| Pérdidas netas por deterioro de inversiones | | 81416 | | | | 81414 | |
| Resultados netos por enajenaciones de inversiones | | 81417 | | | | 81415 | |
| Empresa con información insuficiente | | 81011 | | | | 81010 | |
| | | | | | | Nacionales no cotizadas | |
| | | | | | | 2024 | |
| | | | | | | 2023 | |
| Valor neto contable de inversiones | | 81136 | | | | | |
| del cual, valor neto de inversiones en el sector financiero | | 81196 | | | | | |
| del cual, valor neto de inversiones en SA | | 811361 | | | | | |
| Valor de mercado de inversiones no valoradas según RON | | 81137 | | | | | |
| del cual, valor de mercado de inversiones en el sector financiero | | 81197 | | | | | |
| del cual, valor de mercado de inversiones en SA | | 811371 | | | | | |
| Valor de mercado de inversiones que se valoran según RON | | 81138 | | | | | |
| Empresa con información insuficiente | | | | | | 81013 | |
| Información estimada | | | | | | | |
| | | Valor Neto Contable | | | | Valor de mercado | |
| | | 2024 | | 2023 | | 2024 | |
| | | | | | | 2023 | |
| Inversiones en cotizadas no residentes (saldo) | | 83138 | | | | 83142 | |
| Inversiones en SA no cotizadas no residentes (saldo) | | 83139 | | | | 83143 | |
| Inversiones en resto de sociedades no residentes (saldo) | | 83140 | | | | 83144 | |
| Inversiones en cotizadas residentes (saldo) | | 83141 | | | | 83145 | |
| PARTICIPACIONES EN FONDOS DE INVERSIÓN | | | | | | | |
| Valor bruto | | 81198 | | 2024 | | 2023 | |
| Deterioro | | 81199 | | | | | |
| Valor Mercado | | 81200 | | | | | |
| Pérdidas netas por deterioro | | 81423 | | | | | |
| Resultados netos por enajenaciones | | 81424 | | | | | |

| | | | | | | | |
|---|------|---------------------|--|------------------------------------|--|-------------|--|
| BANCODE ESPAÑA | | Número de recepción | | 2024 | | 19 | |
| Eurosistema | | | | | | | |
| Central de Balances | | | | | | | |
| INFORMACIÓN INTERNA (continuación) | | | | | | | |
| 35 INFORMACIÓN DE REVALORIZACIONES DE DERIVADOS Y ACTIVOS FINANCIEROS A VALOR RAZONABLE CON CAMBIOS EN PYG | | | | | | | |
| | | Derivados | Activo | | Pasivo | | |
| | | | Valores representativos de deuda lp y cp | Instrumentos de patrimonio lp y cp | Obligaciones y otros valores negociables lp y cp | | |
| | | 0 | 1 | 2 | 3 | | |
| Saldo inicial | 8151 | | 153.771 | 3.652.654 | | | |
| Saldo final | 8152 | | 172.318 | 2.997.897 | | | |
| Imputación del año a PyG por cambios en valor razonable | 8153 | -262.349 | 4.767 | -150.365 | | | |
| | | | | 2024 | 2023 | | |
| Cartera a valor razonable con cambios en pyg. Instrumentos de patrimonio. Fondos de inversión (detalle de C81522-saldo final y 81512-saldo inicial) | | | | 81108 | | | |
| Cartera a valor razonable con cambios en pyg. Instrumentos de patrimonio. Participaciones en empresas cotizadas (detalle de C81522-saldo final y 81512-saldo inicial) | | | | 81109 | | | |
| 36 INFORMACIÓN DE REVALORIZACIONES DE DERIVADOS Y ACTIVOS FINANCIEROS A VALOR RAZONABLE CON CAMBIOS EN PATRIMONIO NETO | | | | | | | |
| | | Derivados | Activo | | | | |
| | | | Valores representativos de deuda lp y cp | Instrumentos de patrimonio lp y cp | | | |
| | | 0 | 1 | 2 | | | |
| Saldo inicial | 8154 | | 17.648 | 21.430.583 | | | |
| Saldo final | 8155 | | 13.077 | 24.001.800 | | | |
| Imputación del año a Patrimonio neto por cambios en valor razonable | 8156 | -180.270 | 12.609 | 3.107.562 | | | |
| Imputación del año a PyG | 8157 | 775.566 | | 40.260 | | | |
| | | 09 | 19 | 29 | | | |
| Imputación a PyG en N-1 | 8157 | 631.396 | | 4.896 | | | |
| | | | | 2024 | 2023 | | |
| Diferencias de cambio imputadas a PyG por variaciones en el valor razonable de derivados de cobertura | | | | 81500 | | | |
| Cartera a valor razonable con cambios en patrimonio neto. Instrumentos de patrimonio. Fondos de inversión (detalle de C81552-saldo final y 81542-saldo inicial) | | | | 81123 | | | |
| Cartera a valor razonable con cambios en patrimonio neto. Instrumentos de patrimonio. Participaciones en empresas cotizadas (detalle de C81552-saldo final y 81542-saldo inicial) | | | | 81124 | | | |
| 37 RESULTADOS PROCEDENTES DE DERIVADOS DE COBERTURA | | | | | | | |
| | | | | 2024 | 2023 | | |
| Resultados procedentes de coberturas en el precio de las materias primas incluidos en aprovisionamientos (+/-) | | | | 81497 | -1.503.074 | -695.906 | |
| Resultados procedentes de coberturas incluidos en ingresos de explotación (+/-) | | | | 81499 | 1.412.386 | 602.678 | |
| 38 AJUSTE EN EMPRESAS DEL GRUPO COLABORADORAS POR INFORMACIONES DUPLICADAS | | | | | | | |
| | | | | 2024 | 2023 | | |
| ¿Pertenece la empresa a un grupo ajustable? | | | | 81041 | | | |
| 1. Dividendos ordinarios recibidos (de empresas grupo colaboradoras) | | | | 81403 | 22.553.105 | 20.583.245 | |
| 2. Dividendos ordinarios pagados (a empresas grupo colaboradoras) (-) | | | | 81420 | -22.553.105 | -20.583.245 | |
| 3. Superdividendos recibidos de empresas del grupo colaboradoras (consignados en PyG) | | | | 81453 | 8.946.236 | 8.366.868 | |
| 4. Superdividendos pagados a empresas del grupo colaboradoras (consignados por la empresa contrapartida en PyG) | | | | 81454 | -8.946.236 | -8.366.868 | |
| 5. Superdividendos recibidos de empresas del grupo colaboradoras (consignados como desinversión) | | | | 81455 | 2.871.788 | 7.584.148 | |
| 6. Superdividendos pagados a empresas del grupo colaboradoras (consignados por la empresa de contrapartida como desinversión) | | | | 81456 | -2.871.788 | -7.584.148 | |
| 7. Deterioro de la cartera valores (por pérdidas emp.grupo colaboradoras) (-) | | | | 81404 | -5.615.704 | 504.950 | |
| 8. Contrapartida del deterioro de la cartera de valores | | | | 81421 | 5.615.704 | -504.950 | |
| 9. Dotaciones de provisiones largo plazo (saneamiento cartera valores) (-) | | | | 81408 | | | |
| 10. Contrapartida dotaciones de provisiones largo plazo | | | | 81422 | | | |
| 11. Créditos concedidos a empresas del grupo colaboradoras | | | | 81103 | 106.937.670 | 104.434.099 | |
| - A largo plazo | | | | 81104 | 78.049.793 | 71.484.982 | |
| - A corto plazo | | | | 81105 | 28.887.877 | 32.949.117 | |
| 12. Intereses recibidos por financiación entregada a emp.grupo colab | | | | 81401 | 3.699.136 | 3.199.922 | |
| 13. Deudas financieras con empresas grupo colaboradoras | | | | 81301 | 106.937.670 | 104.434.099 | |
| - A largo plazo | | | | 81302 | 78.049.793 | 71.484.982 | |
| - A corto plazo | | | | 81303 | 28.887.877 | 32.949.117 | |
| 14. Intereses por financiación recibida de emp.grupo colab. (-) | | | | 81402 | -3.699.136 | -3.199.922 | |

BANCODE ESPAÑA

Eurosistema

Central de Balances

Número de recepción

2024

20

INFORMACIÓN INTERNA (continuación)

39 AJUSTES ESPECIALES

| ACTIVO | Claves de balance asociadas | | OVV | | | REVALORIZACIONES | |
|---|--|-------|------------|------------|---------|------------------|------------|
| | | | 2024 | 2023 | | 2024 | 2023 |
| AN.1.1.1 a AN.1.1.5 Construcciones y otros activos fijos materiales | 11200, 72210, 11320, (71102), 81142 | 84101 | 321.059 | 155.822 | 84129 | -7 | -24.355 |
| AN.1.1.7. Productos de propiedad intelectual | 72211, 11110, 11150, 11160, 11180 | 84134 | -939.338 | -1.044.211 | 84130 | | |
| AN.1.2 Existencias | 12200, 72214, (12260) | 84107 | -414.818 | -267.870 | 84132 | 170.683 | 38.119 |
| AN.2.1 Recursos naturales | 11310, 71102 | 84118 | -471 | -92.446 | 84133 | -2.310 | -13.056 |
| AN.2.2 y AN.2.3 Contratos, arrendamientos, licencias, fondo de comercio y otros | 11120, 11130, 11140, 11170, (81102), 81406, (81142) | 84135 | 905.767 | -1.108.882 | 84131 | -145.787 | -26.973 |
| AF.2 Efectivo y depósitos | 12720, 11550, 12550, 12710 | 84119 | -12.595 | -1.708.038 | 84136 | 2.339 | |
| AF.3 Valores representativos de deuda | 11530, 12530, 11430, 12430, 11560, 11460, 12560 y 12460 | 84105 | | -461 | 84122 | | |
| AF.4 Préstamos | 11420, 11520, 12420, 12520, 11450, | 84104 | 257.804 | -2.168.369 | 84123 | | |
| AF.5 Participaciones en el capital y en fondos de inversión | 11410, 12410, 11510, 12510, 72212, 82411, (82415) | 84103 | -5.708.059 | 1.223.389 | 84319 | -394.914 | |
| AF.7 Derivados financieros y opciones de compra de acciones de los asalariados | 11440, 11540, 12440, 12540, 82415 | 84124 | -294 | -308 | 84125 | -412.000 | |
| AF.81 Créditos comerciales y anticipos | 12310, 12320, 11700, 12330, 72215, (71203), 12260 | 84108 | -56.365 | -208.539 | 84126 | 162.031 | |
| AF.89 Otras cuentas pendientes de cobro | 12360, 12350, 12340, 12600, 11190, (81406) | 84127 | -211.487 | 50.125 | 84128 | 23 | |
| PASIVO | | | | | | | |
| Recursos generados por las operaciones | 21700 | 84201 | | | 84204 | 170.683 | 38.119 |
| PN. Correcciones de patrimonio neto | 21300, 21800, (11600), 31400, 22000, (71203), 21510, 21520, 21200 | 84202 | 1.217.445 | 3.692.887 | 84205 | -789.929 | -1.138.553 |
| PN. Subvenciones de capital | 23000 | 84203 | | -16.321 | | | |
| PN. Provisiones | 32200, 31110, 31120, 31130, 31140, | 84303 | | | | | |
| AF.3 Valores representativos de deuda | 21900, 31210, 32310, (81356) | 84304 | -6.351.000 | -2.407.751 | 84309 | | |
| AF.4 Préstamos de entidades de crédito | 31220, 31230, 32320, 32330, 73101, 73203, (73206), 73215, 81351, 82316, (81307) | 84305 | -24.760 | -607.460 | 84310 | | |
| AF.4 Préstamos de resto del mundo | 73206, 73207, 81352 | 84311 | 6.351.000 | -2.098.709 | 84312 | | |
| AF.4 Préstamos de otros sectores residentes | 31700, 32700, (81352) (81351), 31300, (73101), 73204, 73201, 31250, 73216, (73207), (82316), 81307 | 84306 | 259.034 | 1.093.180 | 84313 | | |
| AF.5 Participaciones en el capital y en fondos de inversión | 21110, 21400, 21120, (12370), 21600, 82411 | 84314 | -7.257.860 | -5.198.639 | | | |
| AF.6. Reservas Técnicas de Seguros | 75701 | 84320 | | | | | |
| AF.7 Derivados financieros y opciones de compra de acciones de los asalariados | 31240, 32340, 81356 | 84315 | -605 | -510 | 84316 | | |
| AF.81 Créditos comerciales y anticipos | 31600, 32510, 32520, 32570, 32530, 73218, 31500 | 84307 | -50.233 | -151.216 | 84317 | -696 | |
| AF.89 Otras cuentas pendientes de pago | 32550, 32560, 32540, 73202, 73205, 32600, 73217 | 84308 | -1.818 | 524.751 | 84318 | | |
| Importe a compensar por base imponible negativa por tributación consolidada | | | 84400 | 330.000 | 495.000 | | |

CENTRAL DE BALANCES ANUAL

CUESTIONARIO REDUCIDO

| | | | | | | | |
|--|--|---|--|-----------|--|--|--|
| BANCO DE ESPAÑA Eurosistema | | Número de recepción | | 2024 | | 1 | |
| Central de Balances | | | | | | | |
| DENOMINACIÓN SOCIAL | | AGREGADO: TOTAL EMPRESAS CUESTIONARIO CBA REDUCIDO | | | | NIF | |
| ANAGRAMA | | Número de empresas: 7.452 | | | | LEI* | |
| | | *Solo para las empresas que dispongan de código LEI (Legal Entity Identifier) | | | | | |
| 1 DATOS DE IDENTIFICACIÓN | | | | | | | |
| 1 Localización de la empresa | | | | | | | |
| Domicilio social | | | | | | | |
| Municipio | | | | | | | |
| Código postal | | | | Provincia | | | |
| Persona o servicio a los que la Central de Balances puede dirigirse para efectuar aclaraciones: | | | | | | | |
| Nombre | | | | | | Teléfono | |
| Dirección e-mail | | | | | | | |
| Persona o entidad a las que se debe remitir la información de la empresa y estudios (cumplimentar si es distinta de la anterior o si la dirección de envío es distinta del domicilio social): | | | | | | | |
| Nombre | | | | | | Teléfono | |
| Domicilio | | | | | | | |
| Municipio | | | | | | Código postal | |
| Provincia | | | | | | | |
| Dirección e-mail | | | | | | | |
| CONFIDENCIALIDAD | | | | | | | |
| Los datos cumplimentados por las empresas solo serán utilizados en estudios agregados. El Banco de España se compromete a no difundir ninguna información individual ni tampoco aquella otra que, a pesar de estar agregada, permita identificar a una empresa informante. | | | | | | | |
| 2 Estructura de la propiedad (a la fecha de cierre). Pertenencia a un grupo de sociedades (Consulte el cuadernillo de normas de cumplimentación, epígrafe 3.2.) | | | | | | | |
| Indique el porcentaje de participación en el capital o fondo social de su empresa por parte de los sectores que a continuación se relacionan: | | | | | | | |
| 1 Administraciones Públicas | | 01001 | | 3 | | 3 Otras empresas residentes en España | |
| 2 Instituciones financieras | | 01002 | | 1 | | 4 Otros titulares residentes en España | |
| | | | | | | 5 Sector exterior | |
| | | | | | | 01005 | |
| | | | | | | 9 | |
| | | | | | | 01004 | |
| | | | | | | 26 | |
| Empresa familiar: Indique si su empresa es de carácter familiar (consignar SI en caso afirmativo) | | | | | | 01008 | |
| Empresa familiar: Empresa cuyos fundadores/propietarios o sus familiares ocupan puestos de dirección o son miembros del Consejo de Administración de la empresa. | | | | | | 1756 | |
| Pertenencia a un grupo de sociedades : | | | | | | | |
| | | DENOMINACIÓN SOCIAL | | | | NIF | |
| Sociedad dominante directa | | 01041 | | | | 01040 | |
| Sociedad dominante última de grupo | | 01061 | | | | 01060 | |
| 3 Fecha de cierre del ejercicio de 2024 (comprendida entre el 1.7.2024 y el 30.6.2025; formato mes y día, «mmdd», con exclusión del año) | | | | | | | |
| | | | | | | 01101 | |

| | | | |
|--|--|---|--|
| BANCO DE ESPAÑA Eurosistema Central de Balances | Número de recepción <div style="border: 1px solid black; height: 20px; width: 100%;"></div> | <div style="border: 1px solid black; padding: 2px; display: inline-block;">2024</div> | <div style="border: 1px solid black; padding: 2px; display: inline-block;">2</div> |
|--|--|---|--|

2 CARACTERÍSTICAS DE LA EMPRESA

1 Actividades de la empresa: Enumere las actividades a que se dedica su empresa, los principales productos que fabrica o comercializa, las materias primas y elementos que compra:

Actividad a que se dedica la empresa

Principales productos o servicios que fabrica o comercializa

Materias primas y elementos que compra

2 Rama de actividad:

2.1 CNAE/2009: Si la actividad principal de la empresa está incluida entre las tratadas por la Central de Balances (consulte el cuadernillo de normas de cumplimentación, anejo 1), utilice la Clasificación Nacional de Actividades Económicas (CNAE/2009) que figura en el anejo 2 del citado cuadernillo e indique la denominación, código CNAE/2009 e importe de la cifra de negocios correspondiente a cada una de las ramas en las que la empresa desarrolla su actividad.

| DENOMINACIÓN DE LA ACTIVIDAD | CÓDIGO CNAE 2009 (CUATRO DÍGITOS) | IMPORTE NETO DE LA CIFRA DE NEGOCIOS (MILES DE EUROS, SIN DECIMALES) |
|------------------------------|--------------------------------------|--|
| 1 | 02001 | 02005 |
| 2 | 02002 | 02006 |
| Restantes actividades | 02003 | 02007 |

2.2 Nueva Clasificación Nacional de Actividades Económicas 2025 (CNAE/2025). Correspondencia con el código CNAE/2009 declarado en la clave 02001 (1) (2)

| DESCRIPCIÓN CÓDIGO CNAE/2025 | CÓDIGO CNAE/2025 (CUATRO DÍGITOS) |
|------------------------------|--------------------------------------|
| | 02014 |

CNAE/2009

CNAE/2025

TABLA CORRESPONDENCIAS CNAE/2009 - CNAE/2025

3 Localización geográfica de las actividades: Indique la Comunidad Autónoma en la que la empresa tiene localizada mayoritariamente su actividad. Aproxime este dato por la localización de su personal o por la Comunidad Autónoma donde paga el mayor importe de su nómina, según le convenga en su cálculo.

02201

3 FUSIONES, ESCISIONES, CESIONES DE NEGOCIO Y OTROS

Si en la empresa se ha realizado durante el ejercicio algún proceso de reestructuración que afecte a la comparabilidad de los datos, consigne SI en la clave correspondiente

FUSIÓN O ABSORCIÓN 03001 ESCISIÓN 03002 CESIÓN DE NEGOCIOS 03003 OTROS (downsizing, outsourcing) 03004

4 RECURSOS HUMANOS

4.1. Empleo medio: Es un empleo anualizado (*).

(*) En el cálculo del empleo medio se tendrá en cuenta que, para convertir el empleo a tiempo parcial o fijo discontinuo en empleo medio, se sumarán las horas realizadas por el total de trabajadores bajo estas modalidades de contratación y se dividirán entre 1.826 horas (nº de horas que un trabajador a jornada completa realiza al año). Si en su sector este dato es distinto, adapte al que se considere habitual.

Para convertir el empleo a tiempo completo (fijo y/o no fijo) en empleo medio, se sumarán los meses trabajados por el total de trabajadores y se dividirán entre 12. En lo que se refiere al empleo fijo, el cálculo no será necesario para aquellas empresas en las que este empleo no haya variado en el año. En este caso indique el número de empleados fijos a final del ejercicio. En el caso de variar la contratación bajo la modalidad del contrato fijo-discontinuo, se deberá realizar la ponderación pertinente atendiendo a los meses trabajados a lo largo del año.

Finalmente, si el empleo a tiempo completo ha realizado horas extraordinarias, súmelas y divídalas entre 1.826, a efectos de computarlas en este cuestionario.

| | | 2024 | 2023 |
|----------------------------|-------|---------|---------|
| Empleo fijo medio | 04001 | 268.819 | 258.022 |
| Empleo no fijo medio | 04002 | 16.957 | 19.034 |
| Empleo medio total | 04003 | 285.776 | 277.056 |

4.2. Empleo a cierre de ejercicio por tipo de contrato y sexo

| | 2024 | | | | 2023 | |
|------------------------------------|---------|---------|---------|---------|---------|---------|
| | HOMBRES | | MUJERES | | HOMBRES | MUJERES |
| Empleo fijo | 04120 | 187.749 | 04121 | 100.356 | 166.110 | 87.151 |
| Empleo no fijo | 04122 | 9.759 | 04123 | 6.542 | 10.526 | 6.973 |
| Empleo a cierre de ejercicio | 04101 | 197.508 | 04102 | 106.898 | 176.636 | 94.124 |

4.3. Convenio colectivo. Ámbito de negociación y código

Indique el ámbito de negociación del convenio colectivo aplicable en su empresa, de entre los siguientes: EMPRESA, NACIONAL, REGIONAL/INTERPROVINCIAL, PROVINCIAL, OTRO TIPO. Si conoce el código de convenio, indíquelo igualmente

ÁMBITO NEGOCIACIÓN CONVENIO COLECTIVO

04301

CÓDIGO CONVENIO COLECTIVO

04302

(1) Consulte el cuadernillo de normas de cumplimentación, epígrafe 3.2
 (2) Los manuales de consulta relacionados los puede encontrar en <https://www.bde.es/wbe/es/areas-actuacion/central-balances/servicios-para-empresas/descarga-cuestionarios-pdf/>

| | | | | | |
|---|--|--|-------------|---|--|
| BANCO DE ESPAÑA Eurosistema Central de Balances | | Número de recepción <div style="border: 1px solid black; height: 20px; width: 100%;"></div> | | <div style="border: 1px solid black; padding: 2px; display: inline-block;">2024</div> <div style="border: 1px solid black; padding: 2px; display: inline-block; margin-left: 10px;">3</div> | |
| 5 BALANCE ABREVIADO (Antes de la aplicación del saldo de Pérdidas y Ganancias) | | | | | |
| ACTIVO (1) | | MILES DE EUROS (SIN DECIMALES) | | | |
| | | 2024 | 2023 | | |
| A) ACTIVO NO CORRIENTE | | 11000 | 40.542.556 | 38.066.266 | |
| I Inmovilizado intangible | | 11100 | 1.889.307 | 1.929.296 | |
| II Inmovilizado material (A) | | 11200 | 11.959.939 | 11.358.980 | |
| III Inversiones inmobiliarias (B) | | 11300 | 3.042.512 | 2.932.165 | |
| IV Inversiones en empresas del grupo y asociadas a largo plazo (C) | | 11400 | 17.173.762 | 15.925.937 | |
| V Inversiones financieras a largo plazo (C) | | 11500 | 5.626.174 | 5.063.180 | |
| VI Activos por impuesto diferido | | 11600 | 824.070 | 825.288 | |
| VII Deudores comerciales no corrientes | | 11700 | 26.792 | 31.420 | |
| B) ACTIVO CORRIENTE | | 12000 | 33.026.499 | 31.281.624 | |
| I Activos no corrientes mantenidos para la venta | | 12100 | 33.079 | 24.782 | |
| II Existencias (D) | | 12200 | 7.088.855 | 6.981.077 | |
| III Deudores comerciales y otras cuentas a cobrar | | 12300 | 11.503.344 | 11.222.473 | |
| 1 Clientes por ventas y prestaciones de servicios (largo plazo y corto plazo) | | 12380 | 8.744.139 | 8.791.444 | |
| 2 Accionistas (socios) por desembolsos exigidos | | 12370 | 12.547 | 14.320 | |
| 3 Otros deudores | | 12390 | 2.746.658 | 2.416.709 | |
| IV Inversiones en empresas del grupo y asociadas a corto plazo (C) | | 12400 | 3.436.234 | 2.928.145 | |
| V Inversiones financieras a corto plazo (C) | | 12500 | 4.109.060 | 3.608.464 | |
| VI Periodificaciones a corto plazo | | 12600 | 163.340 | 142.853 | |
| VII Efectivo y otros activos líquidos equivalentes | | 12700 | 6.692.587 | 6.373.830 | |
| TOTAL ACTIVO (A + B) | | 10000 | 73.569.055 | 69.347.890 | |
| INFORMACIÓN COMPLEMENTARIA DEL ACTIVO (2) | | | 2024 | 2023 | |
| (A) Indique el importe de la amortización acumulada (–) y deterioro (–) de valor del inmovilizado material (incluidos en A.II) | | 71120 | -14.670.684 | -13.733.087 | |
| (B) Indique el importe de la amortización acumulada (–) y deterioro (–) de valor de las Inversiones inmobiliarias (incluidos en A.III) | | 71121 | -819.578 | -801.343 | |
| (C) Indique el importe neto de créditos a empresas a largo y corto plazo (incluidos en A.IV, A.V, B.IV y B.V) | | 71122 | 2.701.256 | 2.893.510 | |
| (D) Detalle del importe neto de las existencias (incluidas en B.II) (3) | | | | | |
| 1 Comerciales, materias primas y otros aprovisionamientos | | 12280 | 4.808.719 | 4.765.370 | |
| 2 Productos en curso, terminados, subproductos y otros | | 12290 | 2.112.832 | 2.052.749 | |
| <div style="font-size: small;"> (1) Información común con el formato normalizado obligatorio de depósito de cuentas anuales en los registros mercantiles. (2) Consulte el cuadernillo de normas de cumplimentación, epígrafe 3.2. (3) Este detalle de existencias no debe incluir los anticipos pagados a proveedores. </div> | | | | | |

BANCO DE ESPAÑA

Eurosistema

Central de Balances

Número de recepción

2024

4

5 BALANCE ABREVIADO (Antes de la aplicación del saldo de Pérdidas y Ganancias)

| PATRIMONIO NETO Y PASIVO (1) | | MILES DE EUROS (SIN DECIMALES) | |
|--|--------------|--------------------------------|------------|
| | | 2024 | 2023 |
| A) PATRIMONIO NETO | 20000 | 42.039.723 | 38.779.391 |
| A.1) Fondos propios | 21000 | 41.313.052 | 38.186.577 |
| I Capital | 21100 | 8.415.769 | 8.299.871 |
| 1 Capital escriturado | 21110 | 8.420.802 | 8.303.752 |
| 2 (Capital no exigido) | 21120 | -5.033 | -3.881 |
| II Prima de emisión | 21200 | 7.488.864 | 7.308.572 |
| III Reservas | 21300 | 22.653.582 | 21.033.101 |
| 1. Reserva de revalorización | 21330 | 42.672 | 56.240 |
| 2. Reserva de capitalización | 21350 | 544.655 | 459.687 |
| 3. Otras reservas | 21340 | 22.066.255 | 20.517.174 |
| IV (Acciones y participaciones en patrimonio propias) | 21400 | -110.462 | -280.579 |
| V Resultados de ejercicios anteriores | 21500 | -6.725.658 | -6.212.031 |
| VI Otras aportaciones de socios | 21600 | 5.940.050 | 5.161.814 |
| VII Resultado del ejercicio | 21700 | 3.876.997 | 3.070.682 |
| VIII (Dividendo a cuenta) | 21800 | -264.088 | -224.761 |
| IX Otros instrumentos de patrimonio neto | 21900 | 37.998 | 29.908 |
| A.2) Ajustes por cambios de valor | 22000 | 330.929 | 214.577 |
| A.3) Subvenciones, donaciones y legados recibidos | 23000 | 395.742 | 378.237 |
| B) PASIVO NO CORRIENTE | 31000 | 13.056.564 | 12.700.192 |
| I Provisiones a largo plazo | 31100 | 280.856 | 274.199 |
| II Deudas a largo plazo | 31200 | 7.713.042 | 7.386.643 |
| 1 Deudas con entidades de crédito | 31220 | 4.974.156 | 4.733.059 |
| 2 Acreedores por arrendamiento financiero | 31230 | 543.708 | 463.763 |
| 3 Otras deudas a largo plazo | 31290 | 2.195.178 | 2.189.821 |
| III Deudas con empresas del grupo y asociadas a largo plazo | 31300 | 4.503.631 | 4.505.726 |
| IV Pasivos por impuesto diferido | 31400 | 443.804 | 392.360 |
| V Periodificaciones a largo plazo | 31500 | 83.128 | 80.084 |
| VI Acreedores comerciales no corrientes | 31600 | 15.741 | 18.267 |
| VII Deuda con características especiales a largo plazo | 31700 | 16.362 | 42.913 |

(1) Información común con el formato normalizado obligatorio de depósito de cuentas anuales en los registros mercantiles.

| | | | | | | | |
|---|--|------------------------------------|--|--------------------------------|--|--------------|--|
| BANCO DE ESPAÑA Eurosistema Central de Balances | | Número de recepción <div></div> | | <div>2024</div> | | <div>5</div> | |
| 5 BALANCE ABREVIADO (Antes de la aplicación del saldo de Pérdidas y Ganancias) | | | | | | | |
| PATRIMONIO NETO Y PASIVO (1) | | | | MILES DE EUROS (SIN DECIMALES) | | | |
| | | | | 2024 | | 2023 | |
| C) PASIVO CORRIENTE | | | | 32000 | | 18.472.768 | |
| I Pasivos vinculados con activos no corrientes mantenidos para la venta | | | | 32100 | | 180 | |
| II Provisiones a corto plazo | | | | 32200 | | 145.750 | |
| III Deudas a corto plazo | | | | 32300 | | 4.960.036 | |
| 1 Deudas con entidades de crédito | | | | 32320 | | 3.700.242 | |
| 2 Acreedores por arrendamiento financiero | | | | 32330 | | 191.840 | |
| 3 Otras deudas a corto plazo (A) | | | | 32390 | | 1.067.954 | |
| IV Deudas con empresas del grupo y asociadas a corto plazo (B) | | | | 32400 | | 2.917.364 | |
| V Acreedores comerciales y otras cuentas a pagar | | | | 32500 | | 10.163.309 | |
| 1 Proveedores (largo plazo y corto plazo) | | | | 32580 | | 4.414.567 | |
| 2 Otros acreedores | | | | 32590 | | 5.748.742 | |
| VI Periodificaciones a corto plazo | | | | 32600 | | 283.947 | |
| VII Deuda con características especiales a corto plazo | | | | 32700 | | 2.182 | |
| TOTAL PATRIMONIO NETO Y PASIVO (A + B + C) | | | | 30000 | | 73.569.055 | |
| | | | | | | 17.868.307 | |
| | | | | | | 124 | |
| | | | | | | 156.066 | |
| | | | | | | 4.824.647 | |
| | | | | | | 3.592.627 | |
| | | | | | | 178.433 | |
| | | | | | | 1.053.587 | |
| | | | | | | 2.433.289 | |
| | | | | | | 10.220.716 | |
| | | | | | | 4.688.590 | |
| | | | | | | 5.532.126 | |
| | | | | | | 231.803 | |
| | | | | | | 1.662 | |
| | | | | | | 69.347.890 | |
| INFORMACIÓN COMPLEMENTARIA DEL PATRIMONIO NETO Y PASIVO (2) | | | | 2024 | | 2023 | |
| (A) Detalle de otras deudas a corto plazo (incluidas en C.III.3) | | | | | | | |
| 1 Otras deudas a corto plazo con coste financiero | | | | 73209 | | 678.926 | |
| 2 Otras deudas a corto plazo sin coste financiero (3) | | | | 73210 | | 389.028 | |
| (B) Detalle de deudas con empresas del grupo y asociadas a corto plazo (incluidas en C.IV) | | | | | | | |
| 1 Deudas a corto plazo con empresas del grupo y asociadas con coste financiero | | | | 73211 | | 2.272.058 | |
| 2 Deudas a corto plazo con empresas del grupo y asociadas sin coste financiero (4) | | | | 73205 | | 645.306 | |
| | | | | | | 1.816.336 | |
| | | | | | | 616.953 | |
| (1) Información común con el formato normalizado obligatorio de depósito de cuentas anuales en los registros mercantiles. (2) Consulte el cuadernillo de normas de cumplimentación, epígrafe 3.2. (3) Incluye dividendo activo a pagar, desembolsos exigidos sobre participaciones, fianzas y depósitos a corto, y otras deudas sin coste financiero explícito. (4) Incluye, además de los conceptos mencionados en la nota 3 anterior, las deudas por consolidación fiscal. | | | | | | | |

| | | | | | | | |
|--|--|---------------------|--|--------------------------------|-------------|-------------|--|
| BANCO DE ESPAÑA | | Número de recepción | | 2024 | | 6 | |
| Eurosistema | | | | | | | |
| Central de Balances | | | | | | | |
| 6 CUENTA DE PÉRDIDAS Y GANANCIAS ABREVIADA | | | | | | | |
| (DEBE) / HABER (1) | | | | MILES DE EUROS (SIN DECIMALES) | | | |
| | | | | 2024 | | 2023 | |
| 1 Importe neto de la cifra de negocios (A) (+) | | | | 40100 | 54.810.424 | 52.574.563 | |
| 2 Variación de existencias de productos terminados y en curso de fabricación (+/-) | | | | 40200 | 72.933 | 29.367 | |
| 3 Trabajos realizados por la empresa para su activo (+) | | | | 40300 | 200.531 | 189.039 | |
| 4 Aprovisionamientos (B) (+/-) | | | | 40400 | -29.966.582 | -29.448.636 | |
| 5 Otros ingresos de explotación (C) (+) | | | | 40500 | 1.292.676 | 1.246.751 | |
| 6 Gastos de personal (D) (-) | | | | 40600 | -12.032.054 | -11.206.765 | |
| 7 Otros gastos de explotación(E) (+/-) | | | | 40700 | -8.812.652 | -8.358.948 | |
| 8 Amortización del inmovilizado (F) (-) | | | | 40800 | -1.564.686 | -1.448.203 | |
| 9 Imputación de subvenciones inmovilizado no financiero y otras (+) | | | | 40900 | 60.864 | 62.123 | |
| 10 Excesos de provisiones (+) | | | | 41000 | 25.583 | 12.886 | |
| 11 Deterioro y resultado por enajenaciones del inmovilizado (G) (+/-) | | | | 41100 | 90.385 | -182.510 | |
| 12 Diferencia negativa de combinaciones de negocio (+) | | | | 41200 | | 41 | |
| 13 Otros resultados (+/-) | | | | 41300 | 20.904 | 52.971 | |
| 14 Ingresos financieros (+) | | | | 41400 | 1.100.145 | 913.357 | |
| a) Imputación de subvenciones, donaciones y legados de carácter financiero (+) | | | | 41430 | 17.106 | 12.795 | |
| b) Otros ingresos financieros (+) | | | | 41490 | 1.083.039 | 900.562 | |
| 15 Gastos financieros (H) (-) | | | | 41500 | -797.188 | -717.461 | |
| 16 Variación de valor razonable en instrumentos financieros (+/-) | | | | 41600 | 99.645 | 2.514 | |
| 17 Diferencias de cambio (+/-) | | | | 41700 | 12.395 | -12.643 | |
| 18 Deterioro y resultado por enajenaciones de instrumentos financieros (+/-) | | | | 41800 | 160.801 | 81.211 | |
| 19 Otros ingresos y gastos de carácter financiero (+/-) | | | | 42100 | 40.129 | 38.058 | |
| a) Incorporación al activo de gastos financieros (+) | | | | 42110 | 12.218 | 9.792 | |
| b) Ingresos financieros derivados de convenios de acreedores (+) | | | | 42120 | 7 | 2 | |
| c) Resto de ingresos y gastos (+/-) | | | | 42130 | 27.904 | 28.264 | |
| 20 Impuestos sobre beneficios (I) (+/-) | | | | 41900 | -937.256 | -757.033 | |
| 21 RESULTADO DEL EJERCICIO (1 a 20) (+/-) | | | | 49500 | 3.876.997 | 3.070.682 | |

(1) Información común con el formato normalizado obligatorio de depósito de cuentas anuales en los registros mercantiles.

BANCO DE ESPAÑA

Eurosistema

Central de Balances

Número de recepción

2024

7

6 CUENTA DE PÉRDIDAS Y GANANCIAS ABREVIADA(continuación)

| INFORMACIÓN COMPLEMENTARIA DE LA CUENTA DE PÉRDIDAS Y GANANCIAS (1) | | 2024 | 2023 |
|--|-------|-------------|-------------|
| (A) Detalle del importe neto de la cifra de negocios por mer cados geográficos (incluido en 1) | | | |
| 1 En España (+) | 74011 | 49.556.904 | 47.330.921 |
| 2 En otros países de la Unión Europea (según su composición al cierre del ejercicio) (+) | 74012 | 3.343.279 | 3.313.125 |
| 3 En el resto de países (+) | 74013 | 1.910.241 | 1.930.517 |
| (B) Detalle del importe de apr ovisionamientos (incluido en 4) | | | |
| 1 Compras de mercaderías, materias primas y otras materias consumibles, netas de devoluciones y descuentos (-) | 74041 | -25.766.280 | -25.262.341 |
| 1 En España (-) | 74042 | -22.518.375 | -22.024.168 |
| 2 En otros países de la Unión Europea (según su composición al cierre del ejercicio) (-) | 74043 | -2.219.743 | -2.272.647 |
| 3 En el resto de países (-) | 74044 | -1.028.162 | -965.526 |
| 2 Variación de existencias de mercaderías, materias primas y otras materias consumibles (+/-) | 74045 | 50.382 | -998 |
| 3 Trabajos realizados por otras empresas (-) | 40430 | -4.243.712 | -4.162.415 |
| 4 Deterioro de mercaderías, materias primas y otros aprovisionamientos (+/-) | 40440 | -6.972 | -22.882 |
| (C) Indique el importe de las subvenciones a la explotación incorporadas al resultado del ejercicio (incluidas en 5) (+) | 40520 | 140.043 | 148.835 |
| (D) Sueldos y salarios (cuenta 640 del PGC que no incluye indemnizaciones o seguros sociales a cargo de la empresa) (incluidos en 6) (-) | 74061 | -9.278.410 | -8.646.759 |
| (E) Detalle de otros gastos de explotación (incluidos en 7) | | | |
| 1 Tributos (-) | 40720 | -221.476 | -201.888 |
| 2 Pérdidas, deterioro y variación de provisiones por operaciones comerciales (+/-) | 40730 | -89.508 | -105.710 |
| 3 Resto de otros gastos de explotación (-) | 74070 | -8.501.668 | -8.051.350 |
| (F) Detalle de amortización del inmovilizado (incluido en 8) | | | |
| 1 De inmovilizado intangible (-) | 74080 | -264.862 | -235.412 |
| 2 De inmovilizado material (-) | 74085 | -1.238.578 | -1.151.331 |
| 3 De inversiones inmobiliarias (-) | 74089 | -61.246 | -61.460 |
| (G) Detalle de deterioro y resultado por enajenaciones del inmovilizado (detalle de 11) | | | |
| 1 Deterioro y pérdidas (+/-) | 41110 | -20.684 | -66.448 |
| 2 Resultados por enajenaciones y otras (+/-) | 41120 | 111.069 | -116.062 |
| (H) Indique el importe de los intereses por financiación recibida (incluidos en 15) (-) | 74155 | -744.869 | -654.235 |
| (I) Indique el importe de la cuota líquida del impuesto sobr e beneficios (antes de retenciones y pagos a cuenta) (+) | 74191 | 1.110.874 | 998.062 |
| (J) IMPUESTO SOBRE EL VALOR AÑADIDO (IVA) (2) | | | |
| 1 IVA REPERCUTIDO A CLIENTES (no incluir el IVA auto repercutido en adquisiciones intracomunitarias) | 77008 | 8.050.160 | 7.701.048 |
| 2 IVA SOPORTADO Y DEDUCIBLE DE OPERACIONES CON PROVEEDORES (no incluir el IVA soportado en adquisiciones intracomunitarias, ni en importaciones) | 77009 | 6.008.750 | 5.803.010 |
| 2.1 Por operaciones de adquisición de inmovilizado | 77010 | 151.662 | 105.768 |
| 2.2 Por operaciones de compras de existencias y gastos de explotación | 77011 | 5.857.088 | 5.697.242 |

(1) Consulte el cuadernillo de normas de cumplimentación, epígrafe 3.2.

(2) Impuesto General Indirecto Canario (IGIC) para Canarias, e impuesto sobre la Producción, los Servicios y la Importación (IPSI) para Ceuta y Melilla.

BANCO DE ESPAÑA

Eurosistema

Central de Balances

Número de recepción

2024

8

7 INFORMACIÓN SOBRE LA PROPUESTA DE APLICACIÓN DE RESULTADOS (1)

| BASE DE REPARTO | | MILES DE EUROS (SIN DECIMALES) | |
|--|-------|--------------------------------|-----------|
| | | 2024 | 2023 |
| 7.1 Saldo de la cuenta de pérdidas y ganancias | 91000 | 3.876.997 | 3.070.682 |
| 7.2 Remanente | 91001 | 87.644 | 130.077 |
| 7.3 Reservas voluntarias | 91002 | 71.613 | 439.163 |
| 7.4 Otras reservas de libre disposición | 91003 | 4.223 | 13.305 |
| 7.5 TOTAL BASE DE REPARTO = TOTAL APLICACIÓN | 91004 | 4.040.477 | 3.653.227 |
| APLICACIÓN A | | | |
| 7.6 Reserva legal | 91005 | 33.560 | 29.762 |
| 7.7 Reservas especiales | 91007 | 104.227 | 56.244 |
| 7.8 Reservas voluntarias | 91008 | 3.193.090 | 2.198.102 |
| 7.9 Dividendos | 91009 | 773.381 | 1.802.685 |
| 7.10 Remanente y otros (incluida la pérdida del ejercicio) | 91010 | -309.291 | -749.834 |
| 7.11 Compensación de pérdidas de ejercicios anteriores | 91011 | 245.510 | 316.268 |
| 7.12 APLICACIÓN = TOTAL BASE DE REPARTO | 91012 | 4.040.477 | 3.653.227 |

8. INFORMACIÓN SOBRE EL PERIODO MEDIO DE PAGO A PROVEEDORES DURANTE EL EJERCICIO (2)

| | | Días | |
|---|-------|------|------|
| | | 2024 | 2023 |
| 8.1 Periodo medio de pago a proveedores | 94705 | | |

(1) Artículo 253.1 y 273.1 de la Ley de Sociedades de Capital (RD 1/2010 de 2 de julio)
(2) Disposición adicional tercera. "Deber de información" de la Ley 15/2010, de 5 de julio

| | | | | | | | |
|---|-------|---------------------|--|------------------|--|------|--|
| BANCO DE ESPAÑA | | Número de recepción | | 2024 | | 9 | |
| Eurosistema | | | | | | | |
| Central de Balances | | | | | | | |
| INFORMACIÓN INTERNA | | | | | | | |
| 9 ACTIVOS NO CORRIENTES MANTENIDOS PARA LA VENTA Y PASIVOS VINCULADOS | | | | | | | |
| ACTIVOS NO CORRIENTES MANTENIDOS PARA LA VENTA | | 2024 | | 2023 | | | |
| 1. Inmovilizado material e inversiones inmobiliarias (valor neto) | 72210 | 14.921 | | 18.752 | | | |
| 2. Inmovilizado intangible (valor neto) | 72211 | 4 | | 4 | | | |
| 3. Instrumentos de patrimonio a largo y corto plazo (valor neto) | 72212 | 3.215 | | 384 | | | |
| 4. Otras inversiones financieras a largo y corto plazo (valor neto) | 72213 | 14.252 | | 5.068 | | | |
| 5. Existencias | 72214 | 257 | | 574 | | | |
| 6. Deudores comerciales y otras cuentas a cobrar | 72215 | 430 | | | | | |
| PASIVOS VINCULADOS CON ACTIVOS NO CORRIENTES MANTENIDOS PARA LA VENTA | | 2024 | | 2023 | | | |
| 1. Provisiones a largo y corto plazo | 73219 | | | | | | |
| 2. Deudas con entidades de crédito a largo y corto plazo | 73215 | 1 | | | | | |
| 3. Resto de deudas financieras a largo plazo | 73216 | 3 | | 120 | | | |
| 4. Resto de deudas financieras a corto plazo | 73217 | 85 | | | | | |
| 5. Acreedores comerciales y otras cuentas a pagar | 73218 | 91 | | 4 | | | |
| 10 INFORMACIÓN NECESARIA PARA EL CÁLCULO DE LA INVERSIÓN Y OTROS FLUJOS | | | | | | | |
| SALDOS AÑO N-2 | | | | 2022 | | | |
| 1. Inmovilizado inmaterial neto total | 81110 | | | 1.401.789 | | | |
| 2. Inmovilizado material neto e inversiones inmobiliarias netas | 81114 | | | 13.757.229 | | | |
| 3. Existencias netas | 81121 | | | 6.980.132 | | | |
| 1. Terrenos incluidos en la cifra de existencias | 81158 | | | 194.469 | | | |
| 4. Subvenciones, donaciones y legados recibidos | 81201 | | | 323.488 | | | |
| 11 INFORMACIÓN COMPLEMENTARIA SOBRE EXISTENCIAS | | | | | | | |
| | | 2024 | | 2023 | | | |
| Terrenos incluidos en la cifra de existencias | 81157 | 42.353 | | 173.554 | | | |
| 12 DIFERENCIAS DE CAMBIO IMPUTADAS A PÉRDIDAS Y GANANCIAS POR CLASES DE INSTRUMENTO FINANCIERO | | | | | | | |
| A) ACTIVO CORRIENTE Y NO CORRIENTE | | 2024 | | 2023 | | | |
| 1. Créditos a empresas (epígrafes A.IV, A.V, B.IV y B.V del activo) | 76001 | 8.294 | | -2.848 | | | |
| 2. Deudores comerciales y otras cuentas a cobrar (epígrafe A.VII y B.III del activo) | 76002 | 20.799 | | -5.680 | | | |
| B) PASIVO CORRIENTE Y NO CORRIENTE | | 2024 | | 2023 | | | |
| 3. Deudas con entidades de créditos y acreedores por arrendamiento financiero (epígrafes B.II.1, B.II.2, B.III, C.III.1, C.III.2 y C.IV del pasivo) | 76003 | -645 | | -939 | | | |
| 4. Resto de deudas financieras con coste (epígrafes B.II.1, B.II.5, B.III, C.III.1, C.III.5 y C.IV del pasivo) | 76004 | -1.589 | | 2.025 | | | |
| 5. Acreedores comerciales y otras cuentas a pagar (epígrafes B.VI y C.V del pasivo) | 76005 | -14.464 | | -5.201 | | | |
| 13 INFORMACIÓN ADICIONAL SOBRE SUBVENCIONES A LA EXPLOTACIÓN | | | | | | | |
| | | 2024 | | 2023 | | | |
| Subvenciones a los productos | 81409 | 41 | | 264 | | | |
| 14 IMPUESTOS ESPECIALES, SUPERDIVIDENDOS Y OTROS | | | | | | | |
| | | 2024 | | 2023 | | | |
| Impuestos especiales incluidos en el importe neto de la cifra de negocios | 74016 | | | | | | |
| Impuestos especiales incluidos en tributos | 81498 | 2.494 | | 1.902 | | | |
| Superdividendos recibidos (consignados en PyG) | 84402 | | | | | | |
| Superdividendos recibidos (consignados como desinversión) | 84403 | | | | | | |
| Arrendamientos financieros con entidades no financieras residentes (tanto empresas del grupo como no grupo) | 81307 | | | | | | |
| Deudas con SPEs (corto y largo plazo), empresas del grupo y asociadas. | | | | | | | |
| 1 Deudas con SPEs. Valores | 82316 | | | | | | |
| 2 Deudas con SPEs. Préstamos de Otros Sectores Residentes | 82317 | | | | | | |
| 3 Deudas con SPEs. Préstamos del Resto del Mundo | 82326 | | | | | | |
| 4 Deudas con SPEs. Préstamos del Resto de Instituciones financieras | 82327 | | | | | | |
| 15 INFORMACIÓN DE ACCIONES DE ACTIVO | | | | | | | |
| Información estimada | | Valor Neto Contable | | Valor de mercado | | | |
| | | 2024 | | 2023 | | 2024 | |
| | | | | | | 2023 | |
| Inversiones en cotizadas no residentes (saldo) | 83138 | | | 83142 | | | |
| Inversiones en SA no cotizadas no residentes (saldo) | 83139 | | | 83143 | | | |
| Inversiones en resto de sociedades no residentes (saldo) | 83140 | | | 83144 | | | |
| Inversiones en cotizadas residentes (saldo) | 83141 | | | 83145 | | | |

| | | | | | | | |
|---|--|---------------------|------|------------------|-------|-------|---------|
| BANCO DE ESPAÑA | | Número de recepción | | 2024 | | 10 | |
| Eurosistema | | | | | | | |
| Central de Balances | | | | | | | |
| INFORMACIÓN INTERNA (continuación) | | | | | | | |
| 16 AJUSTES ESPECIALES | | | | | | | |
| ACTIVO | Claves de balance asociadas | OVV | | REVALORIZACIONES | | | |
| | | | 2024 | 2023 | | 2024 | 2023 |
| AN.1.1.1 a AN.1.1.5 Construcciones y otros activos fijos materiales | 11200, 72210, 11320, (71102), 81142 | 84101 | | 279 | 84129 | | |
| AN.1.1.7. Productos de propiedad intelectual | 72211, 11110, 11150, 11160, 11180 | 84134 | | | 84130 | | |
| AN.1.2 Existencias | 12200, 72214, (12260) | 84107 | | 1.116 | 84132 | 2.542 | |
| AN.2.1 Recursos naturales | 11310, 71102 | 84118 | | | 84133 | | |
| AN.2.2 y AN.2.3 Contratos, arrendamientos, licencias, fondo de comercio y otros | 11120, 11130, 11140, 11170, (81102), 81406, (81142) | 84135 | | | 84131 | | -27.490 |
| AF.2 Efectivo y depósitos | 12720, 11550, 12550, 12710 | 84119 | | 8.093 | 84136 | | |
| AF.3 Valores representativos de deuda | 11530, 12530, 11430, 12430, 11560, 11460, 12560 y 12460 | 84105 | | | 84122 | | |
| AF.4 Préstamos | 11420, 11520, 12420, 12520, 11450, | 84104 | | -3.241 | 84123 | | |
| AF.5 Participaciones en el capital y en fondos de inversión. | 11410, 12410, 11510, 12510, 72212, 82411, (82415) | 84103 | | -9.934 | 84319 | | |
| AF.7 Derivados financieros y opciones de compra de acciones de los asalariados | 11440, 11540, 12440, 12540, 82415 | 84124 | | -1.316 | 84125 | | |
| AF.81 Créditos comerciales y anticipos | 12310, 12320, 11700, 12330, 72215, (71203), 12260 | 84108 | | 402 | 84126 | | |
| AF.89 Otras cuentas pendientes de cobro | 12360, 12350, 12340, 12600, 11190, (81406) | 84127 | | 7 | 84128 | | |
| PASIVO | | | | | | | |
| Recursos generados por las operaciones | 21700 | 84201 | | | 84204 | 2.542 | |
| PN. Correcciones de patrimonio neto. | 21300, 21800, (11600), 31400, 22000, (71203), 21510, 21520, 21200 | 84202 | | -3.771 | 84205 | | -25.490 |
| PN. Subvenciones de capital | 23000 | 84203 | | | | | |
| PN. Provisiones | 32200, 31110, 31120, 31130, 31140, | 84303 | | | | | |
| AF.3 Valores representativos de deuda | 21900, 31210, 32310, (81356) | 84304 | | | 84309 | | |
| AF.4 Préstamos de entidades de crédito | 31220, 31230, 32320, 32330, 73101, 73203, (73206), 73215, 81351, 82316, (81307) | 84305 | | -14.279 | 84310 | | |
| AF.4 Préstamos de resto del mundo | 73206, 73207, 81352 | 84311 | | | 84312 | | |
| AF.4 Préstamos de otros sectores residentes | 31700, 32700, (81352) (81351), 31300, (73101), 73204, 73201, 31250, 73216, (73207), (82316), 81307 | 84306 | | -19.309 | 84313 | | |
| AF.5 Participaciones en el capital y en fondos de inversión. | 21110, 21400, 21120, (12370), 21600, 82411 | 84314 | | 29.677 | | | |
| AF.6. Reservas Técnicas de Seguros | 75701 | 84320 | | | | | |
| AF.7 Derivados financieros y opciones de compra de acciones de los asalariados | 31240, 32340, 81356 | 84315 | | | 84316 | | |
| AF.81 Créditos comerciales y anticipos | 31600, 32510, 32520, 32570, 32530, 73218, 31500 | 84307 | | 2.946 | 84317 | | |
| AF.89 Otras cuentas pendientes de pago | 32550, 32560, 32540, 73202, 73205, 32600, 73217 | 84308 | | 142 | 84318 | | |
| | | | | | | | |
| | | | | 2024 | | 2023 | |
| Importe a compensar por base imponible negativa por tributación consolidada | | | | 84400 | 8.477 | 8.834 | |

BASE DE DATOS BANCO DE ESPAÑA / REGISTROS MERCANTILES

CUESTIONARIO NORMAL

UNIDADES: Miles de euros con cinco decimales

DATOS GENERALES DE IDENTIFICACIÓN

ID

NO APTO PARA SU PRESENTACIÓN COMO DEPÓSITO EN PAPEL EN EL REGISTRO MERCANTIL

IDENTIFICACIÓN DE LA EMPRESA

NIF: 01010

IRUS: 01008

LEI: 01009

Forma jurídica

SA: 01011

SL: 01012

Otras: 01013

Denominación social: 01020

AGREGADO: Empresas tamaño Mediano y Grande (< 500 empleados), con cuestionario Normal

Domicilio social: 01022

Número de empresas: 8.430

Municipio: 01023

Provincia: 01025

Código postal: 01024

Teléfono: 01031

Dirección de e-mail de contacto de la empresa

01037

Pertenencia a un grupo de sociedades:

DENOMINACIÓN SOCIAL

NIF

Sociedad dominante directa: 01041

01040

Sociedad dominante última del grupo: 01061

01060

ACTIVIDAD

Actividad principal: 02009

Código CNAE 2009: 02001

Código CNAE 2025: 02014

ÓRGANO DE ADMINISTRACIÓN

EJERCICIO 2024 (3)

EJERCICIO 2023 (4)

Número de mujeres en el órgano de administración: 04212

Número total de miembros del órgano de administración: 04213

PERSONAL ASALARIADO

a) Número medio de personas empleadas en el curso del ejercicio, por tipo de contrato y empleo con dis capacidad:

EJERCICIO 2024 (3)

EJERCICIO 2023 (4)

FIJO (5): 04001 536.857 508.584

NO FIJO (6): 04002 36.600 39.755

Del cual: Personas empleadas con discapacidad mayor o igual al 33% (o calificación equivalente loca l):

04010

b) Personal asalariado al término del ejercicio, por tipo de contrato y por sexo:

EJERCICIO 2024 (3)

EJERCICIO 2023 (4)

FIJO: 04120 04121

NO FIJO: 04122 04123

PRESENTACIÓN DE CUENTAS

EJERCICIO 2024 (3)

EJERCICIO 2023 (4)

Fecha de inicio a la que van referidas las cuentas: 01102

Fecha de cierre a la que van referidas las cuentas: 01101

Número de páginas presentadas al depósito: 01901

En caso de no figurar consignadas cifras en alguno de los ejercicios, indique la causa:

01903

UNIDADES (Corresponden a las de los datos originales)

Euros: 09001

Miles de euros: 09002

Millones de euros: 09003

(1) Según las clases (cuatro dígitos) de la Clasificación Nacional deActividades Económicas 2009 (CNAE 2009), aprobada por el Real Decreto 475/2007, de 13 de abril (BOE de 28.4.2007).

(2) Según las clases (cuatro dígitos) de la Clasificación Nacional deActividades Económicas 2025 (CNAE 2025), aprobada por el Reglamento (UE) 2023/137 y el Real Decreto 10/2025, válida a partir del 1 de enero de 2025.

(3) Ejercicio al que van referidas las cuentas anuales.

(4) Ejercicio anterior.

(5) Para calcular el número medio de personal fijo, tenga en cuenta los siguientes criterios:
a) Si en el año no ha habido importantes movimientos de la plantilla, indique aquí la semisuma de losfijos a principio y a fin de ejercicio.
b) Si ha habido movimientos, calcule la suma de la plantilla en cada uno de los meses del año y divídala por doce.
c) Si hubo regulación temporal de empleo o de jornada, el personal afectado por la misma debe incluirse como personal fijo, pero solo en la proporción que corresponda a la fracción del año o jornada del año efectivamente trabajada.

(6) Puede calcular el personal no fijo medio sumando el total de semanas que han trabajado sus empleadoso fijos y dividiendo por 52 semanas. También puede hacer esta operación (equivalente a la anterior):
n.º de personas contratadas x n.º medio de semanas trabajadas
52

UNIDADES: Miles de euros con cinco decimales

BALANCE DE SITUACIÓN NORMAL

B1.1

| | | | | | |
|--|--------------|--|---------------------------|---------------------------|------------------|
| NIF: <div></div> | | | | UNIDAD (1): | |
| DENOMINACIÓN SOCIAL: | | | | Euros: | <div>09001</div> |
| AGREGADO: Empresas tamaño Mediano y Grande (< 500 empleados), con cuestionario Normal | | | | Miles: | <div>09002</div> |
| | | | | Millones: | <div>09003</div> |
| | | Espacio destinado para las firmas de los administradores | | | |
| ACTIVO | | NOTAS DE LA MEMORIA | EJERCICIO 2024 (2) | EJERCICIO 2023 (3) | |
| A) ACTIVO NO CORRIENTE | 11000 | | 47.755.125 | 45.723.770 | |
| I. Inmovilizado intangible | 11100 | | 2.635.640 | 2.655.464 | |
| 1. Desarrollo | 11110 | | 364.661 | 348.965 | |
| 2. Concesiones | 11120 | | 431.069 | 418.553 | |
| 3. Patentes, licencias, marcas y similares | 11130 | | 229.257 | 240.093 | |
| 4. Fondo de comercio | 11140 | | 689.501 | 737.386 | |
| 5. Aplicaciones informáticas | 11150 | | 445.495 | 410.042 | |
| 6. Investigación | 11160 | | 53.850 | 56.718 | |
| 7. Propiedad intelectual | 11180 | | 15.047 | 11.304 | |
| 8. Otro inmovilizado intangible | 11170 | | 406.760 | 432.401 | |
| II. Inmovilizado material | 11200 | | 25.702.461 | 24.603.066 | |
| 1. Terrenos y construcciones | 11210 | | 11.178.456 | 11.075.708 | |
| 2. Instalaciones técnicas y otro inmovilizado material | 11220 | | 13.015.179 | 12.187.518 | |
| 3. Inmovilizado en curso y anticipos | 11230 | | 1.508.826 | 1.339.839 | |
| III. Inversiones inmobiliarias | 11300 | | 2.985.545 | 2.860.120 | |
| 1. Terrenos | 11310 | | 1.376.904 | 1.317.144 | |
| 2. Construcciones | 11320 | | 1.608.641 | 1.542.976 | |
| IV. Inversiones en empresas del grupo y asociadas a largo plazo | 11400 | | 11.692.301 | 11.052.647 | |
| 1. Instrumentos de patrimonio | 11410 | | 7.362.087 | 6.981.720 | |
| 2. Créditos a empresas | 11420 | | 4.033.483 | 3.791.004 | |
| 3. Valores representativos de deuda | 11430 | | 54.466 | 53.587 | |
| 4. Derivados | 11440 | | 1.682 | 2.537 | |
| 5. Otros activos financieros | 11450 | | 183.544 | 170.069 | |
| 6. Otras inversiones | 11460 | | 57.040 | 53.730 | |
| V. Inversiones financieras a largo plazo | 11500 | | 3.030.402 | 2.814.231 | |
| 1. Instrumentos de patrimonio | 11510 | | 1.128.140 | 1.029.792 | |
| 2. Créditos a terceros | 11520 | | 1.101.191 | 968.500 | |
| 3. Valores representativos de deuda | 11530 | | 101.507 | 130.898 | |
| 4. Derivados | 11540 | | 32.666 | 43.962 | |
| 5. Otros activos financieros | 11550 | | 628.988 | 602.144 | |
| 6. Otras inversiones | 11560 | | 37.909 | 38.935 | |
| VI. Activos por impuesto diferido | 11600 | | 1.453.529 | 1.447.108 | |
| VII. Deudores comerciales no corrientes | 11700 | | 255.246 | 291.134 | |
| <div>(1) Marque la casilla correspondiente según exprese las cifras en unidades, miles o millones de euros. Todos los documentos que integran las cuentas anuales deben elaborarse en la misma unidad. (2) Ejercicio al que van referidas las cuentas anuales. (3) Ejercicio anterior.</div> | | | | | |

UNIDADES: Miles de euros con cinco decimales

B1.2

NO APTO PARA SU PRESENTACIÓN COMO DEPÓSITO EN PAPEL EN EL REGISTRO MERCANTIL

UNIDADES: Miles de euros con cinco decimales

BALANCE DE SITUACIÓN NORMAL

B1.3

NIF:

DENOMINACIÓN SOCIAL:

AGREGADO: Empresas tamaño Mediano y Grande (< 500 empleados), con cuestionario Normal

Espacio destinado para las firmas de los administradores

| ACTIVO | | NOTAS DE LA MEMORIA | EJERCICIO 2024 (1) | EJERCICIO 2023 (2) |
|---|-------|---------------------|--------------------|--------------------|
| V. Inversiones financieras a corto plazo | 12500 | | 4.099.728 | 3.691.537 |
| 1. Instrumentos de patrimonio | 12510 | | 1.287.690 | 1.061.245 |
| 2. Créditos a empresas | 12520 | | 421.452 | 376.151 |
| 3. Valores representativos de deuda | 12530 | | 493.029 | 499.343 |
| 4. Derivados | 12540 | | 14.587 | 30.149 |
| 5. Otros activos financieros | 12550 | | 1.829.512 | 1.674.917 |
| 6. Otras inversiones | 12560 | | 53.459 | 49.732 |
| VI. Periodificaciones a corto plazo | 12600 | | 391.752 | 348.896 |
| VII. Efectivo y otros activos líquidos equivalentes | 12700 | | 11.726.540 | 11.257.713 |
| 1. Tesorería | 12710 | | 11.415.666 | 10.987.279 |
| 2. Otros activos líquidos equivalentes | 12720 | | 310.874 | 270.434 |
| TOTAL ACTIVO (A + B) | 10000 | | 120.053.509 | 115.399.163 |

(1) Ejercicio al que van referidas las cuentas anuales.

(2) Ejercicio anterior.

NO APTO PARA SU PRESENTACIÓN COMO DEPÓSITO EN PAPEL EN EL REGISTRO MERCANTIL

UNIDADES: Miles de euros con cinco decimales

BALANCE DE SITUACIÓN NORMAL

B2.1

NIF:

DENOMINACIÓN SOCIAL:

AGREGADO: Empresas tamaño Mediano y Grande (< 500 empleados), con cuestionario Normal

Espacio destinado para las firmas de los administradores

| PATRIMONIO NETO Y PASIVO | | NOTAS DE LA MEMORIA | EJERCICIO 2024 (1) | EJERCICIO 2023 (2) |
|--|-------|---------------------|--------------------|--------------------|
| A) PATRIMONIO NETO | 20000 | | 59.845.851 | 55.243.174 |
| A-1) Fondos propios | 21000 | | 59.100.492 | 54.571.148 |
| I. Capital | 21100 | | 9.405.762 | 9.316.058 |
| 1. Capital escriturado | 21110 | | 9.411.217 | 9.322.379 |
| 2. (Capital no exigido) | 21120 | | -5.456 | -6.322 |
| II. Prima de emisión | 21200 | | 4.808.934 | 4.724.305 |
| III. Reservas | 21300 | | 39.017.554 | 35.543.554 |
| 1. Legal y estatutarias | 21310 | | 1.524.612 | 1.444.596 |
| 2. Otras reservas | 21320 | | 36.720.211 | 33.405.279 |
| 3. Reserva de revalorización | 21330 | | 73.647 | 64.848 |
| 4. Reserva de capitalización | 21350 | | 699.084 | 628.831 |
| IV. (Acciones y participaciones en patrimonio propias) | 21400 | | -167.259 | -157.307 |
| V. Resultados de ejercicios anteriores | 21500 | | -5.218.857 | -5.134.622 |
| 1. Remanente | 21510 | | 1.026.714 | 979.081 |
| 2. (Resultados negativos de ejercicios anteriores) | 21520 | | -6.245.572 | -6.113.703 |
| VI. Otras aportaciones de socios | 21600 | | 4.192.625 | 3.733.385 |
| VII. Resultado del ejercicio | 21700 | | 7.520.846 | 6.979.035 |
| VIII. (Dividendo a cuenta) | 21800 | | -479.651 | -453.508 |
| IX. Otros instrumentos de patrimonio neto | 21900 | | 20.539 | 20.247 |
| A-2) Ajustes por cambios de valor | 22000 | | 68.643 | 40.609 |
| I. Activos financieros a valor razonable con cambios en el patrimonio neto | 22100 | | 59.646 | 31.983 |
| II. Operaciones de cobertura | 22200 | | -12.679 | -4.570 |
| III. Activos no corrientes y pasivos vinculados, mantenidos para la venta | 22300 | | 12.442 | 7.519 |
| IV. Diferencia de conversión | 22400 | | -518 | -5.696 |
| V. Otros | 22500 | | 9.752 | 11.372 |
| A-3) Subvenciones, donaciones y legados recibidos | 23000 | | 676.716 | 631.417 |
| B) PASIVO NO CORRIENTE | 31000 | | 15.883.426 | 16.506.767 |
| I. Provisiones a largo plazo | 31100 | | 455.649 | 469.602 |
| 1. Obligaciones por prestaciones a largo plazo al personal | 31110 | | 67.218 | 67.735 |
| 2. Actuaciones medioambientales | 31120 | | 26.134 | 20.068 |
| 3. Provisiones por reestructuración | 31130 | | 8.364 | 7.825 |
| 4. Otras provisiones | 31140 | | 353.934 | 373.974 |
| II. Deudas a largo plazo | 31200 | | 9.372.241 | 10.007.754 |
| 1. Obligaciones y otros valores negociables | 31210 | | 12.272 | 21.125 |

(1) Ejercicio al que van referidas las cuentas anuales.

(2) Ejercicio anterior.

UNIDADES: Miles de euros con cinco decimales

BALANCE DE SITUACIÓN NORMAL

B2.2

NO APTO PARA SU PRESENTACIÓN COMO DEPÓSITO EN PAPEL EN EL REGISTRO MERCANTIL

| NIF: | | | | |
|--|--|--|--------------------|--------------------|
| DENOMINACIÓN SOCIAL: AGREGADO: Empresas tamaño Mediano y Grande (< 500 empleados), con cuestionario Normal | | Espacio destinado para las firmas de los administradores | | |
| PATRIMONIO NETO Y PASIVO | | NOTAS DE LA MEMORIA | EJERCICIO 2024 (1) | EJERCICIO 2023 (2) |
| 2. | Deudas con entidades de crédito | 31220 | 6.741.707 | 7.380.609 |
| 3. | Acreedores por arrendamiento financiero | 31230 | 1.102.574 | 1.039.983 |
| 4. | Derivados | 31240 | 36.153 | 41.802 |
| 5. | Otros pasivos financieros | 31250 | 1.479.534 | 1.524.236 |
| III. | Deudas con empresas del grupo y asociadas a largo plazo ... | 31300 | 5.248.153 | 5.212.957 |
| IV. | Pasivos por impuesto diferido | 31400 | 527.946 | 524.843 |
| V. | Periodificaciones a largo plazo | 31500 | 230.937 | 238.279 |
| VI. | Acreedores comerciales no corrientes | 31600 | 28.567 | 33.807 |
| VII. | Deuda con características especiales a largo plazo | 31700 | 19.932 | 19.525 |
| C) | PASIVO CORRIENTE | 32000 | 44.324.232 | 43.649.221 |
| I. | Pasivos vinculados con activos no corrientes mantenidos para la venta | 32100 | 4.526 | 8.166 |
| II. | Provisiones a corto plazo | 32200 | 504.305 | 476.333 |
| 1. | Provisiones por derechos de emisión de gases de efecto invernadero .. | 32210 | 58.520 | 68.522 |
| 2. | Otras provisiones | 32220 | 445.786 | 407.811 |
| III. | Deudas a corto plazo | 32300 | 11.374.306 | 11.151.367 |
| 1. | Obligaciones y otros valores negociables | 32310 | 11.157 | 11.791 |
| 2. | Deudas con entidades de crédito | 32320 | 9.440.309 | 9.395.218 |
| 3. | Acreedores por arrendamiento financiero | 32330 | 416.406 | 359.893 |
| 4. | Derivados | 32340 | 22.176 | 21.547 |
| 5. | Otros pasivos financieros | 32350 | 1.484.257 | 1.362.918 |
| IV. | Deudas con empresas del grupo y asociadas a corto plazo ... | 32400 | 4.997.641 | 4.920.561 |
| V. | Acreedores comerciales y otras cuentas a pagar | 32500 | 26.667.274 | 26.348.092 |
| 1. | Proveedores | 32510 | 12.703.402 | 12.689.412 |
| a) | Proveedores a largo plazo | 32511 | 228.596 | 223.073 |
| b) | Proveedores a corto plazo | 32512 | 12.474.806 | 12.466.339 |
| 2. | Proveedores, empresas del grupo y asociadas | 32520 | 4.741.011 | 4.560.488 |
| 3. | Acreedores varios | 32530 | 3.819.824 | 3.751.183 |
| 4. | Personal (remuneraciones pendientes de pago) | 32540 | 1.064.338 | 1.023.540 |
| 5. | Pasivos por impuesto corriente | 32550 | 463.890 | 466.632 |
| 6. | Otras deudas con las Administraciones Públicas | 32560 | 1.894.805 | 1.978.105 |
| 7. | Anticipos de clientes | 32570 | 1.980.004 | 1.878.733 |
| VI. | Periodificaciones a corto plazo | 32600 | 772.339 | 740.212 |
| VII. | Deuda con características especiales a corto plazo | 32700 | 3.841 | 4.491 |
| TOTAL PATRIMONIO NETO Y PASIVO (A + B + C) | | 30000 | 120.053.509 | 115.399.163 |
| (1) Ejercicio al que van referidas las cuentas anuales. (2) Ejercicio anterior. | | | | |

UNIDADES: Miles de euros con cinco decimales

CUENTA DE PÉRDIDAS Y GANANCIAS NORMAL

P1.1

| NIF: <input type="text"/> | | | | |
|--|-------|--|--------------------|--------------------|
| DENOMINACIÓN SOCIAL: | | | | |
| AGREGADO: Empresas tamaño Mediano y Grande (< 500 empleados), con cuestionario Normal | | Espacio destinado para las firmas de los administradores | | |
| (DEBE) / HABER | | NOTAS DE LA MEMORIA | EJERCICIO 2024 (1) | EJERCICIO 2023 (2) |
| A) OPERACIONES CONTINUADAS | | | | |
| 1. Importe neto de la cifra de negocios | 40100 | | 147.171.565 | 142.198.167 |
| a) Ventas | 40110 | | 115.105.367 | 112.073.652 |
| b) Prestaciones de servicios | 40120 | | 31.689.274 | 29.739.404 |
| c) Ingresos de carácter financiero de las sociedades holding | 40130 | | 376.923 | 385.110 |
| 2. Variación de existencias de productos terminados y en curso de fabricación | 40200 | | -58.249 | 128.465 |
| 3. Trabajos realizados por la empresa para su activo | 40300 | | 290.802 | 265.957 |
| 4. Aprovisionamientos | 40400 | | -90.974.051 | -89.953.640 |
| a) Consumo de mercaderías | 40410 | | -54.428.552 | -53.663.353 |
| b) Consumo de materias primas y otras materias consumibles | 40420 | | -23.289.060 | -23.489.546 |
| c) Trabajos realizados por otras empresas | 40430 | | -13.242.474 | -12.762.860 |
| d) Deterioro de mercaderías, materias primas y otros aprovisionamientos | 40440 | | -13.965 | -37.880 |
| 5. Otros ingresos de explotación | 40500 | | 2.863.409 | 2.753.081 |
| a) Ingresos accesorios y otros de gestión corriente | 40510 | | 2.286.663 | 2.150.163 |
| b) Subvenciones de explotación incorporadas al resultado del ejercicio | 40520 | | 576.746 | 602.918 |
| 6. Gastos de personal | 40600 | | -24.928.505 | -23.092.282 |
| a) Sueldos, salarios y asimilados | 40610 | | -19.305.506 | -17.891.004 |
| b) Cargas sociales | 40620 | | -5.612.077 | -5.191.955 |
| c) Provisiones | 40630 | | -10.923 | -9.322 |
| 7. Otros gastos de explotación | 40700 | | -21.233.559 | -20.086.499 |
| a) Servicios exteriores | 40710 | | -20.090.578 | -18.984.472 |
| b) Tributos | 40720 | | -494.243 | -457.973 |
| c) Pérdidas, deterioro y variación de provisiones por operaciones comerciales | 40730 | | -239.010 | -253.897 |
| d) Otros gastos de gestión corriente | 40740 | | -363.127 | -336.058 |
| e) Gastos por emisión de gases de efecto invernadero | 40750 | | -46.602 | -54.099 |
| 8. Amortización del inmovilizado | 40800 | | -3.502.296 | -3.263.862 |
| 9. Imputación de subvenciones de inmovilizado no financiero y otras | 40900 | | 124.204 | 126.611 |
| 10. Excesos de provisiones | 41000 | | 30.385 | 24.613 |
| 11. Deterioro y resultado por enajenaciones del inmovilizado | 41100 | | 73.661 | 87.885 |
| a) Deterioro y pérdidas | 41110 | | -68.653 | -28.747 |
| b) Resultados por enajenaciones y otras | 41120 | | 147.725 | 118.106 |
| c) Deterioro y resultados por enajenaciones del inmovilizado de las sociedades holding | 41130 | | -5.410 | -1.475 |
| 12. Diferencia negativa de combinaciones de negocio | 41200 | | -85 | 114 |

(1) Ejercicio al que van referidas las cuentas anuales.
(2) Ejercicio anterior.

UNIDADES: Miles de euros con cinco decimales

CUENTA DE PÉRDIDAS Y GANANCIAS NORMAL

P1.2

NO APTO PARA SU PRESENTACIÓN COMO DEPÓSITO EN PAPEL EN EL REGISTRO MERCANTIL

| NIF: | | | | |
|--|-------|--|--------------------|--------------------|
| DENOMINACIÓN SOCIAL: AGREGADO: Empresas tamaño Mediano y Grande (< 500 empleados), con cuestionario Normal | | Espacio destinado para las firmas de los administradores | | |
| (DEBE) / HABER | | NOTAS DE LA MEMORIA | EJERCICIO 2024 (1) | EJERCICIO 2023 (2) |
| 13. Otros resultados | 41300 | | 78.554 | 93.876 |
| A.1) RESULTADO DE EXPLOTACIÓN (1 + 2 + 3 + 4 + 5 + 6 + 7 + 8 + 9 + 10 + 11 + 12 + 13) | 49100 | | 9.935.105 | 9.281.958 |
| 14. Ingresos financieros | 41400 | | 1.115.077 | 886.249 |
| a) De participaciones en instrumentos de patrimonio | 41410 | | 497.427 | 447.631 |
| a 1) En empresas del grupo y asociadas | 41411 | | 446.162 | 412.132 |
| a 2) En terceros | 41412 | | 51.265 | 35.499 |
| b) De valores negociables y otros instrumentos financieros | 41420 | | 616.541 | 436.843 |
| b 1) De empresas del grupo y asociadas | 41421 | | 325.185 | 254.458 |
| b 2) De terceros | 41422 | | 291.355 | 182.385 |
| c) Imputación de subvenciones, donaciones y legados de carácter financiero | 41430 | | 1.110 | 1.775 |
| 15. Gastos financieros | 41500 | | -1.386.693 | -1.219.311 |
| a) Por deudas con empresas del grupo y asociadas | 41510 | | -415.963 | -352.463 |
| b) Por deudas con terceros | 41520 | | -963.716 | -860.005 |
| c) Por actualización de provisiones | 41530 | | -7.014 | -6.843 |
| 16. Variación de valor razonable en instrumentos financieros | 41600 | | 73.550 | 66.740 |
| a) Valor razonable con cambios en pérdidas y ganancias | 41610 | | 70.618 | 63.081 |
| b) Transferencia de ajustes de valor razonable con cambios en el patrimonio neto | 41620 | | 2.933 | 3.659 |
| 17. Diferencias de cambio | 41700 | | 11.947 | -31.277 |
| 18. Deterioro y resultado por enajenaciones de instrumentos financieros | 41800 | | -130.000 | -135.152 |
| a) Deterioros y pérdidas | 41810 | | -132.886 | -141.581 |
| b) Resultados por enajenaciones y otras | 41820 | | 2.886 | 6.429 |
| 19. Otros ingresos y gastos de carácter financiero | 42100 | | 8.620 | 10.698 |
| a) Incorporación al activo de gastos financieros | 42110 | | 7.768 | 7.629 |
| b) Ingresos financieros derivados de convenios de acreedores | 42120 | | 1.659 | 1.952 |
| c) Resto de ingresos y gastos | 42130 | | -807 | 1.117 |
| A.2) RESULTADO FINANCIERO (14 + 15 + 16 + 17 + 18 + 19) | 49200 | | -305.621 | -421.510 |
| A.3) RESULTADO ANTES DE IMPUESTOS (A.1 + A.2) | 49300 | | 10.255.577 | 8.860.431 |
| 20. Impuestos sobre beneficios | 41900 | | -2.097.843 | -1.868.529 |
| A.4) RESULTADO DEL EJERCICIO PROCEDENTE DE OPERACIONES CONTINUADAS (A.3 + 20) | 49400 | | 7.513.414 | 6.972.308 |
| B) OPERACIONES INTERRUMPIDAS | | | | |
| 21. Resultado del ejercicio procedente de operaciones interrumpidas neto de impuestos | 42000 | | -9.646 | -12.869 |
| A.5) RESULTADO DEL EJERCICIO (A.4 + 21) | 49500 | | 7.520.846 | 6.979.035 |

(1) Ejercicio al que van referidas las cuentas anuales.
 (2) Ejercicio anterior.

BASE DE DATOS BANCO DE ESPAÑA / REGISTROS MERCANTILES

CUESTIONARIO ABREVIADO

UNIDADES: Miles de euros con cinco decimales

**DATOS GENERALES DE IDENTIFICACIÓN E INFORMACIÓN
COMPLEMENTARIA REQUERIDA EN LA LEGISLACIÓN ESPAÑOLA**
(Aplicación de resultados y período medio de pago a proveedores)

IDA1

IDENTIFICACIÓN DE LA EMPRESA

| | | | | | |
|---|---------------------|--|-------|-------|-------|
| Forma jurídica | SA: | 01011 | SL: | 01012 | |
| NIF: | 01010 | Otras: | | | 01013 |
| IRUS: | 01008 | | | | |
| LEI: | 01009 | Solo para las empresas que dispongan de código LEI (Legal Entity Identifier) | | | |
| Denominación social: | 01020 | AGREGADO: Empresas de tamaño PEQUEÑO y MEDIANO con CUESTIONARIO REDUCIDO | | | |
| Domicilio social: | 01022 | Número de empresas: 638.157 | | | |
| Municipio: | 01023 | Provincia: | 01025 | | |
| Código postal: | 01024 | Teléfono: | 01031 | | |
| Dirección de e-mail de contacto de la empresa | 01037 | | | | |
| Pertenencia a un grupo de sociedades: | DENOMINACIÓN SOCIAL | | NIF | | |
| Sociedad dominante directa: | 01041 | 01040 | | | |
| Sociedad dominante última del grupo | 01061 | 01060 | | | |

MICROEMPRESAS

Marque con una X si la empresa ha optado por la adopción conjunta de los criterios específicos, aplicables por microempresas, previstos en el Plan General de Contabilidad de PYMES

01902**ACTIVIDAD**

| | | | |
|----------------------|-------|-----|--|
| Actividad principal: | 02009 | | |
| Código CNAE 2009: | 02001 | (1) | |
| Código CNAE 2025: | 02014 | (2) | |

ÓRGANO DE ADMINISTRACIÓN

| | | |
|--|--------------------|--------------------|
| | EJERCICIO 2024 (3) | EJERCICIO 2023 (4) |
| Número de mujeres en el órgano de administración: | 04212 | |
| Número total de miembros del órgano de administración: | 04213 | |

PERSONAL ASALARIADO

a) Número medio de personas empleadas en el curso del ejercicio, por tipo de contrato y empleo con dis capacidad:

| | | |
|--------------|--------------------|---------------------|
| | EJERCICIO 2024 (3) | EJERCICIO 2023 (4) |
| FIJO (5): | 04001 | 2.271.714 2.124.023 |
| NO FIJO (6): | 04002 | 156.542 164.322 |

Del cual: Personas empleadas con discapacidad mayor o igual al 33% (o calificación equivalente loca I):

04010

b) Personal asalariado al término del ejercicio, por tipo de contrato y por sexo:

| | | | | |
|----------|--------------------|---------|--------------------|---------|
| | EJERCICIO 2024 (3) | | EJERCICIO 2023 (4) | |
| | HOMBRES | MUJERES | HOMBRES | MUJERES |
| FIJO: | 04120 | 04121 | | |
| NO FIJO: | 04122 | 04123 | | |

PRESENTACIÓN DE CUENTAS

| | | | | | | |
|---|--------------------|-----|-----|--------------------|-----|-----|
| | EJERCICIO 2024 (3) | | | EJERCICIO 2023 (4) | | |
| | AÑO | MES | DÍA | AÑO | MES | DÍA |
| Fecha de inicio a la que van referidas las cuentas: | 01102 | | | | | |
| Fecha de cierre a la que van referidas las cuentas: | 01101 | | | | | |
| Número de páginas presentadas al depósito: | 01901 | | | | | |
| En caso de no figurar consignadas cifras en alguno de los ejercicios, indique la causa: | 01903 | | | | | |

UNIDADES (Corresponden a las de los datos originales)

| | | | | | |
|--------|-------|-----------------|-------|--------------------|-------|
| Euros: | 09001 | Miles de euros: | 09002 | Millones de euros: | 09003 |
|--------|-------|-----------------|-------|--------------------|-------|

- (1) Según las clases (cuatro dígitos) de la Clasificación Nacional de Actividades Económicas 2009 (CNAE 2009), aprobada por el Real Decreto 475/2007, de 13 de abril (BOE de 28.4.2007).
- (2) Según las clases (cuatro dígitos) de la Clasificación Nacional de Actividades Económicas 2025 (CNAE 2025), aprobada por el Reglamento (UE) 2023/137 y el Real Decreto 10/2025, válida a partir del 1 de enero de 2025.
- (3) Ejercicio al que van referidas las cuentas anuales.
- (4) Ejercicio anterior.
- (5) Para calcular el número medio de personal fijo, tenga en cuenta los siguientes criterios:
- a) Si en el año no ha habido importantes movimientos de la plantilla, indique aquí la semisuma de los fijos a principio y a fin de ejercicio.
- b) Si ha habido movimientos, calcule la suma de la plantilla en cada uno de los meses del año y divídala por doce.
- c) Si hubo regulación temporal de empleo o de jornada, el personal afectado por la misma debe incluirse como personal fijo, pero solo en la proporción que corresponda a la fracción del año o jornada del año efectivamente trabajada.
- (6) Puede calcular el personal no fijo medio sumando el total de semanas que han trabajado sus empleados no fijos y dividiendo por 52 semanas. También puede hacer esta operación (equivalente a la anterior):
- $$\text{n.º de personas contratadas} \times \frac{\text{n.º medio de semanas trabajadas}}{52}$$

NO APTO PARA SU PRESENTACIÓN COMO DEPÓSITO EN PAPEL EN EL REGISTRO MERCANTIL

UNIDADES: Miles de euros con cinco decimales

DATOS GENERALES DE IDENTIFICACIÓN E INFORMACIÓN COMPLEMENTARIA REQUERIDA EN LA LEGISLACIÓN ESPAÑOLA (Aplicación de resultados y período medio de pago a proveedores)

IDA2

APLICACIÓN DE RESULTADOS (1)

Información sobre la propuesta de aplicación del resultado del ejercicio, de acuerdo con el siguiente esquema:

Base de reparto

| | EJERCICIO 2024 (2) | EJERCICIO 2023 (3) |
|---|--------------------|--------------------|
| Saldo de la cuenta de pérdidas y ganancias. | 91000 | |
| Remanente | 91001 | |
| Reservas voluntarias | 91002 | |
| Otras reservas de libre disposición | 91003 | |
| TOTAL BASE DE REPARTO = TOTAL APLICACIÓN | 91004 | |

Aplicación a

| | EJERCICIO 2024 (2) | EJERCICIO 2023 (3) |
|---|--------------------|--------------------|
| Reserva legal. | 91005 | |
| Reservas especiales | 91007 | |
| Reservas voluntarias | 91008 | |
| Dividendos | 91009 | |
| Remanente y otros | 91010 | |
| Compensación de pérdidas de ejercicios anteriores | 91011 | |
| APLICACIÓN = TOTAL BASE DE REPARTO | 91012 | |

INFORMACIÓN SOBRE EL PERÍODO MEDIO DE PAGO A PROVEEDORES DURANTE EL EJERCICIO (4)

| | EJERCICIO 2024 (2) | EJERCICIO 2023 (3) |
|---|--------------------|--------------------|
| Período medio de pago a proveedores (días). | 94705 | |

- (1) Propuesta de aplicación de resultados, artículo 253.1 de la Ley de Sociedades de Capital (RD 1/2010, de 2 de julio).
(2) Ejercicio al que van referidas las cuentas anuales.
(3) Ejercicio anterior.
(4) Calculados de acuerdo al artículo quinto de la Resolución de 29 de enero de 2016, del Instituto de Contabilidad y Auditoría de Cuentas.

NO APTO PARA SU PRESENTACIÓN COMO DEPÓSITO EN PAPEL EN EL REGISTRO MERCANTIL

UNIDADES: Miles de euros con cinco decimales

BALANCE DE SITUACIÓN ABREVIADO

BA1

NIF:

DENOMINACIÓN SOCIAL:

AGREGADO: Empresas de tamaño PEQUEÑO y MEDIANO con CUESTIONARIO REDUCIDO

Espacio destinado para las firmas de los administradores

UNIDAD (1)

Euros: 09001

Miles: 09002

Millones: 09003

NO APTO PARA SU PRESENTACIÓN COMO DEPÓSITO EN PAPEL EN EL REGISTRO MERCANTIL

(1) Marque las casillas correspondientes, según exprese las cifras en unidades, miles o millones de euros. Todos los documentos que integran las cuentas anuales deben elaborarse en la misma unidad.

(2) Ejercicio al que van referidas las cuentas anuales.

(3) Ejercicio anterior.

UNIDADES: Miles de euros con cinco decimales

BALANCE DE SITUACIÓN ABREVIADO

BA2.1

NO APTO PARA SU PRESENTACIÓN COMO DEPÓSITO EN PAPEL EN EL REGISTRO MERCANTIL

| | | | | |
|--|--|--|--|--|
| NIF: | Espacio destinado para las firmas de los administradores | | | |
| DENOMINACIÓN SOCIAL: AGREGADO: Empresas de tamaño PEQUEÑO y MEDIANO con CUESTIONARIO REDUCIDO | | | | |
| | | | | |

| PATRIMONIO NETO Y PASIVO | | NOTAS DE LA MEMORIA | EJERCICIO 2024 ⁽¹⁾ | EJERCICIO 2023 ⁽²⁾ |
|---|--------------|---------------------|-------------------------------|-------------------------------|
| A) PATRIMONIO NETO | 20000 | | 366.218.829 | 339.307.843 |
| A-1) Fondos propios | 21000 | | 363.629.188 | 337.107.360 |
| I. Capital | 21100 | | 123.774.331 | 119.672.349 |
| 1. Capital escriturado | 21110 | | 123.915.907 | 119.807.467 |
| 2. (Capital no exigido) | 21120 | | -141.576 | -135.117 |
| II. Prima de emisión | 21200 | | 37.185.050 | 35.175.681 |
| III. Reservas | 21300 | | 190.932.333 | 176.213.353 |
| 1. Reserva de capitalización | 21350 | | 2.067.728 | 1.893.525 |
| 2. Otras reservas | 21360 | | 188.864.606 | 174.319.828 |
| IV. (Acciones y participaciones en patrimonio propias) | 21400 | | -746.569 | -784.642 |
| V. Resultados de ejercicios anteriores | 21500 | | -42.474.864 | -41.143.105 |
| VI. Otras aportaciones de socios | 21600 | | 32.396.818 | 27.863.843 |
| VII. Resultado del ejercicio | 21700 | | 23.945.277 | 21.259.593 |
| VIII. (Dividendo a cuenta) | 21800 | | -1.522.464 | -1.278.710 |
| IX. Otros instrumentos de patrimonio neto | 21900 | | 139.277 | 128.997 |
| A-2) Ajustes por cambios de valor | 22000 | | 605.876 | 399.698 |
| A-3) Subvenciones, donaciones y legados recibidos | 23000 | | 1.983.764 | 1.800.786 |
| B) PASIVO NO CORRIENTE | 31000 | | 105.883.282 | 103.027.186 |
| I. Provisiones a largo plazo | 31100 | | 1.118.373 | 1.073.969 |
| II. Deudas a largo plazo | 31200 | | 81.886.716 | 80.534.549 |
| 1. Deudas con entidades de crédito | 31220 | | 41.873.012 | 43.470.392 |
| 2. Acreedores por arrendamiento financiero | 31230 | | 3.220.507 | 2.999.595 |
| 3. Otras deudas a largo plazo | 31290 | | 36.793.198 | 34.064.561 |
| III. Deudas con empresas del grupo y asociadas a largo plazo | 31300 | | 20.589.641 | 19.288.234 |
| IV. Pasivos por impuesto diferido | 31400 | | 1.735.059 | 1.657.903 |
| V. Periodificaciones a largo plazo | 31500 | | 422.700 | 337.832 |
| VI. Acreedores comerciales no corrientes | 31600 | | 49.095 | 59.452 |
| VII. Deuda con características especiales a largo plazo | 31700 | | 81.698 | 75.249 |

(1) Ejercicio al que van referidas las cuentas anuales.
 (2) Ejercicio anterior.

UNIDADES: Miles de euros con cinco decimales

BALANCE DE SITUACIÓN ABREVIADO

BA2.2

NIF:

DENOMINACIÓN SOCIAL:

AGREGADO: Empresas de tamaño PEQUEÑO y MEDIANO con CUESTIONARIO REDUCIDO

Espacio destinado para las firmas de los administradores

| PATRIMONIO NETO Y PASIVO | | NOTAS DE LA MEMORIA | EJERCICIO 2024 (1) | EJERCICIO 2023 (2) |
|--|-------|---------------------|--------------------|--------------------|
| C) PASIVO CORRIENTE | 32000 | | 133.395.358 | 125.684.588 |
| I. Pasivos vinculados con activos no corrientes mantenidos para la venta | 32100 | | 20.727 | 11.905 |
| II. Provisiones a corto plazo | 32200 | | 620.989 | 586.152 |
| III. Deudas a corto plazo | 32300 | | 46.875.757 | 44.206.105 |
| 1. Deudas con entidades de crédito | 32320 | | 17.778.188 | 16.645.750 |
| 2. Acreedores por arrendamiento financiero | 32330 | | 825.294 | 739.637 |
| 3. Otras deudas a corto plazo | 32390 | | 28.272.275 | 26.820.719 |
| IV. Deudas con empresas del grupo y asociadas a corto plazo | 32400 | | 12.017.878 | 11.042.291 |
| V. Acreedores comerciales y otras cuentas a pagar | 32500 | | 72.861.934 | 68.926.531 |
| 1. Proveedores | 32580 | | 31.934.040 | 31.094.884 |
| a) Proveedores a largo plazo | 32581 | | 536.275 | 534.083 |
| b) Proveedores a corto plazo | 32582 | | 31.397.765 | 30.560.801 |
| 2. Otros acreedores | 32590 | | 40.927.894 | 37.831.647 |
| VI. Periodificaciones a corto plazo | 32600 | | 963.473 | 868.674 |
| VII. Deuda con características especiales a corto plazo | 32700 | | 34.600 | 42.931 |
| TOTAL PATRIMONIO NETO Y PASIVO (A + B + C) | 30000 | | 605.497.469 | 568.019.618 |

(1) Ejercicio al que van referidas las cuentas anuales.

(2) Ejercicio anterior.

NO APTO PARA SU PRESENTACIÓN COMO DEPÓSITO EN PAPEL EN EL REGISTRO MERCANTIL

UNIDADES: Miles de euros con cinco decimales

CUENTA DE PÉRDIDAS Y GANANCIAS ABREVIADA

PA

| | | | | |
|--|--|--|--|--|
| NIF: <input type="text"/> | | Espacio destinado para las firmas de los administradores | | |
| DENOMINACIÓN SOCIAL: | | | | |
| AGREGADO: Empresas de tamaño PEQUEÑO y MEDIANO con CUESTIONARIO REDUCIDO | | | | |

| (DEBE) / HABER | | NOTAS DE LA MEMORIA | EJERCICIO 2024 (1) | EJERCICIO 2023 (2) |
|---|-------|---------------------|--------------------|--------------------|
| 1. Importe neto de la cifra de negocios | 40100 | | 339.268.629 | 317.552.729 |
| 2. Variación de existencias de productos terminados y en curso de fabricación | 40200 | | 2.050.622 | 1.821.533 |
| 3. Trabajos realizados por la empresa para su activo | 40300 | | 1.136.433 | 1.115.823 |
| 4. Aprovisionamientos | 40400 | | -171.211.118 | -164.284.219 |
| 5. Otros ingresos de explotación | 40500 | | 9.710.145 | 9.268.662 |
| 6. Gastos de personal | 40600 | | -82.662.503 | -75.461.098 |
| 7. Otros gastos de explotación | 40700 | | -62.867.361 | -57.946.304 |
| 8. Amortización del inmovilizado | 40800 | | -10.051.475 | -9.363.514 |
| 9. Imputación de subvenciones de inmovilizado no financiero y otras | 40900 | | 349.307 | 310.406 |
| 10. Excesos de provisiones | 41000 | | 57.087 | 59.002 |
| 11. Deterioro y resultado por enajenaciones del inmovilizado | 41100 | | 1.978.945 | 1.503.776 |
| 12. Diferencia negativa de combinaciones de negocio | 41200 | | 4.659 | 14.015 |
| 13. Otros resultados | 41300 | | 431.244 | 557.517 |
| A) RESULTADO DE EXPLOTACIÓN (1 + 2 + 3 + 4 + 5 + 6 + 7 + 8 + 9 + 10 + 11 + 12 + 13) | 49100 | | 28.192.123 | 25.146.650 |
| 14. Ingresos financieros | 41400 | | 5.799.774 | 4.916.220 |
| a) Imputación de subvenciones, donaciones y legados de carácter financiero | 41430 | | 25.411 | 18.117 |
| b) Otros ingresos financieros | 41490 | | 5.774.363 | 4.898.104 |
| 15. Gastos financieros | 41500 | | -4.444.149 | -3.891.460 |
| 16. Variación de valor razonable en instrumentos financieros | 41600 | | 534.145 | 400.671 |
| 17. Diferencias de cambio | 41700 | | 15.962 | -25.630 |
| 18. Deterioro y resultado por enajenaciones de instrumentos financieros | 41800 | | 182.267 | 241.790 |
| 19. Otros ingresos y gastos de carácter financiero | 42100 | | 42.860 | 43.254 |
| a) Incorporación al activo de gastos financieros | 42110 | | 31.856 | 28.123 |
| b) Ingresos financieros derivados de convenios de acreedores | 42120 | | 822 | 1.347 |
| c) Resto de ingresos y gastos | 42130 | | 10.182 | 13.784 |
| B) RESULTADO FINANCIERO (14 + 15 + 16 + 17 + 18 + 19) | 49200 | | 2.132.850 | 1.685.659 |
| C) RESULTADO ANTES DE IMPUESTOS (A + B) | 49300 | | 30.321.145 | 26.831.248 |
| 20. Impuestos sobre beneficios | 41900 | | -6.380.196 | -5.573.580 |
| D) RESULTADO DEL EJERCICIO (C + 20) | 49500 | | 23.945.277 | 21.259.593 |

(1) Ejercicio al que van referidas las cuentas anuales.
(2) Ejercicio anterior.



Capítulo 3

Clasificaciones de actividades utilizadas

3 CLASIFICACIONES DE
ACTIVIDADES UTILIZADAS

1. ACTIVIDADES NO TRATADAS POR LA CENTRAL DE BALANCES (a)

| CNAE 2009 (División) | CNAE 2009 (Grupo) |
|---|---|
| 64. Servicios financieros, excepto seguros y fondos de pensiones | 641 Intermediación monetaria 643 Inversión colectiva, fondos y entidades financieras similares 649 Otros servicios financieros, excepto seguros y fondos de pensiones |
| 65. Seguros, reaseguros y fondos de pensiones, excepto Seguridad Social obligatoria | 651 Seguros 652 Reaseguros 653 Fondos de pensiones |
| 66. Actividades auxiliares a los servicios financieros y a los seguros | 661 Actividades auxiliares a los servicios financieros, excepto seguros y fondos de pensiones 662 Actividades auxiliares a seguros y fondos de pensiones 663 Actividades de gestión de fondos |
| 84. Administración Pública y Defensa; Seguridad Social obligatoria | 841 Administración Pública y de la política económica y social 842 Prestación de servicios a la comunidad en general 843 Seguridad Social obligatoria |
| 94. Actividades asociativas | 941 Actividades de organizaciones empresariales, profesionales y patronales 942 Actividades sindicales 949 Otras actividades asociativas |
| 97. Actividades de los hogares como empleadores de personal doméstico | 970 Actividades de los hogares como empleadores de personal doméstico |
| 98. Actividades de los hogares como productores de bienes y servicios para uso propio | 981 Actividades de los hogares como productores de bienes para uso propio 982 Actividades de los hogares como productores de servicios para uso propio |
| 99. Actividades de organizaciones y organismos extraterritoriales | 990 Actividades de organizaciones y organismos extraterritoriales |

(a) Además de las relacionadas en esta página, no se recoge información sobre las actividades detalladas en las hojas precedentes, en la medida en que sean desarrolladas por agentes no encuadrados en el sector de empresas no financieras.

2 AGRUPACIONES DE LAS ACTIVIDADES ECONÓMICAS DE LAS EMPRESAS
TRATADAS POR LA CENTRAL DE BALANCES Y SU CORRESPONDENCIA CON LA CNAE

Secciones y divisiones de la CNAE 2009

| SECCIONES DE LA CNAE 2009 | DIVISIONES DE LA CNAE 2009 | CNAE 2009. 3 dígitos |
|--|---|---|
| A AGRICULTURA, GANADERÍA, SILVICULTURA Y PESCA | 01 Agricultura, ganadería, caza y servicios relacionados con las mismas | 011 Cultivos no perennes |
| | | 012 Cultivos perennes |
| | | 013 Propagación de plantas |
| | 02 Silvicultura y explotación forestal | 014 Producción ganadera |
| | | 015 Producción agrícola combinada con la producción ganadera |
| | | 016 Actividades de apoyo a la agricultura, a la ganadería y de preparación posterior a la cosecha |
| | 03 Pesca y acuicultura | 017 Caza, captura de animales y servicios relacionados con las mismas |
| | | 021 Silvicultura y otras actividades forestales |
| | | 022 Explotación de la madera |
| B INDUSTRIAS EXTRACTIVAS | 05 Extracción de antracita, hulla y lignito | 023 Recolección de productos silvestres, excepto madera |
| | | 024 Servicios de apoyo a la silvicultura |
| | | 031 Pesca |
| | 06 Extracción de crudo de petróleo y gas natural | 032 Acuicultura |
| | | 051 Extracción de antracita y hulla |
| | | 052 Extracción de lignito |
| | 07 Extracción de minerales metálicos | 061 Extracción de crudo de petróleo |
| | | 062 Extracción de gas natural |
| | | 071 Extracción de minerales de hierro |
| C INDUSTRIA MANUFACTURERA | 08 Otras industrias extractivas | 072 Extracción de minerales metálicos no férreos |
| | | 081 Extracción de piedra, arena y arcilla |
| | | 089 Industrias extractivas n.c.o.p. |
| | 09 Actividades de apoyo a las industrias extractivas | 091 Actividades de apoyo a la extracción de petróleo y gas natural |
| | | 099 Actividades de apoyo a otras industrias extractivas |
| | 10 Industria de la alimentación | 101 Procesado y conservación de carne y elaboración de productos cárnicos |
| | | 102 Procesado y conservación de pescados, crustáceos y moluscos |
| | | 103 Procesado y conservación de frutas y hortalizas |
| | 11 Fabricación de bebidas | 104 Fabricación de aceites y grasas vegetales y animales |
| | | 105 Fabricación de productos lácteos |
| | | 106 Fabricación de productos de molinería, almidones y productos amiláceos |
| | 12 Industria del tabaco | 107 Fabricación de productos de panadería y pastas alimenticias |
| | | 108 Fabricación de otros productos alimenticios |
| | | 109 Fabricación de productos para la alimentación animal |
| | | 110 Fabricación de bebidas |
| | | 120 Industria del tabaco |

2 AGRUPACIONES DE LAS ACTIVIDADES ECONÓMICAS DE LAS EMPRESAS
TRATADAS POR LA CENTRAL DE BALANCES Y SU CORRESPONDENCIA CON LA CNAE

Secciones y divisiones de la CNAE 2009

| SECCIONES DE LA CNAE 2009 | DIVISIONES DE LA CNAE 2009 | CNAE 2009. 3 dígitos |
|---|---|--|
| C INDUSTRIA MANUFACTURERA (continuación) | 13 <i>Industria textil</i> | 131 Preparación e hilado de fibras textiles 132 Fabricación de tejidos textiles 133 Acabado de textiles 139 Fabricación de otros productos textiles |
| | 14 <i>Confección de prendas de vestir</i> | 141 Confección de prendas de vestir, excepto de peletería 142 Fabricación de artículos de peletería 143 Confección de prendas de vestir de punto |
| | 15 <i>Industria del cuero y del calzado</i> | 151 Preparación, curtido y acabado del cuero; fabricación de artículos de marroquinería, viaje y de guarnicionería y talabartería; preparación y teñido de pieles 152 Fabricación de calzado |
| | 16 <i>Industria de la madera y del corcho, excepto muebles; cestería y espartería</i> | 161 Aserrado y cepillado de la madera 162 Fabricación de productos de madera, corcho, cestería y espartería |
| | 17 <i>Industria del papel</i> | 171 Fabricación de pasta papelera, papel y cartón 172 Fabricación de artículos de papel y de cartón |
| | 18 <i>Artes gráficas y reproducción de soportes grabados</i> | 181 Artes gráficas y servicios relacionados con las mismas 182 Reproducción de soportes grabados |
| | 19 <i>Coquerías y refino de petróleo</i> | 191 Coquerías 192 Refino de petróleo |
| | 20 <i>Industria química</i> | 201 Fabricación de productos químicos básicos, compuestos nitrogenados, fertilizantes, plásticos y caucho sintético en formas primarias 202 Fabricación de pesticidas y otros productos agroquímicos 203 Fabricación de pinturas, barnices y revestimientos similares; tintas de imprenta y masillas 204 Fabricación de jabones, detergentes y otros artículos de limpieza y abrillantamiento; fabricación de perfumes y cosméticos 205 Fabricación de otros productos químicos 206 Fabricación de fibras artificiales y sintéticas |
| | 21 <i>Fabricación de productos farmacéuticos</i> | 211 Fabricación de productos farmacéuticos de base 212 Fabricación de especialidades farmacéuticas |
| | 22 <i>Fabricación de productos de caucho y plásticos</i> | 221 Fabricación de productos de caucho 222 Fabricación de productos de plástico |
| | 23 <i>Fabricación de otros productos minerales no metálicos</i> | 231 Fabricación de vidrio y productos de vidrio 232 Fabricación de productos cerámicos refractarios 233 Fabricación de productos cerámicos para la construcción 234 Fabricación de otros productos cerámicos 235 Fabricación de cemento, cal y yeso 236 Fabricación de elementos de hormigón, cemento y yeso 237 Corte, tallado y acabado de la piedra 239 Fabricación de productos abrasivos y productos minerales no metálicos n.c.o.p. |

3 CLASIFICACIONES DE ACTIVIDADES UTILIZADAS

2 AGRUPACIONES DE LAS ACTIVIDADES ECONÓMICAS DE LAS EMPRESAS
TRATADAS POR LA CENTRAL DE BALANCES Y SU CORRESPONDENCIA CON LA CNAE

Secciones y divisiones de la CNAE 2009

| SECCIONES DE LA CNAE 2009 | DIVISIONES DE LA CNAE 2009 | CNAE 2009. 3 dígitos |
|---|---|--|
| C INDUSTRIA MANUFACTURERA (continuación) | 24 <i>Metalurgia; fabricación de productos de hierro, acero y ferroaleaciones</i> | 241 Fabricación de productos básicos de hierro, acero y ferroaleaciones 242 Fabricación de tubos, tuberías, perfiles huecos y sus accesorios, de acero 243 Fabricación de otros productos de primera transformación del acero 244 Producción de metales preciosos y de otros metales no féreos 245 Fundición de metales |
| | 25 <i>Fabricación de productos metálicos, excepto maquinaria y equipo</i> | 251 Fabricación de elementos metálicos para la construcción 252 Fabricación de cisternas, grandes depósitos y contenedores de metal 253 Fabricación de generadores de vapor, excepto calderas de calefacción central 254 Fabricación de armas y municiones 255 Forja, estampación y embutición de metales; metalurgia de polvos 256 Tratamiento y revestimiento de metales; ingeniería mecánica por cuenta de terceros 257 Fabricación de artículos de cuchillería y cubertería, herramientas y ferretería 259 Fabricación de otros productos metálicos |
| | 26 <i>Fabricación de productos informáticos, electrónicos y ópticos</i> | 261 Fabricación de componentes electrónicos y circuitos impresos ensamblados 262 Fabricación de ordenadores y equipos periféricos 263 Fabricación de equipos de telecomunicaciones 264 Fabricación de productos electrónicos de consumo 265 Fabricación de instrumentos y aparatos de medida, verificación y navegación; fabricación de relojes 266 Fabricación de equipos de radiación, electromédicos y electroterapéuticos 267 Fabricación de instrumentos de óptica y equipo fotográfico 268 Fabricación de soportes magnéticos y ópticos |
| | 27 <i>Fabricación de material y equipo eléctrico</i> | 271 Fabricación de motores, generadores y transformadores eléctricos, y de aparatos de distribución y control eléctrico 272 Fabricación de pilas y acumuladores eléctricos 273 Fabricación de cables y dispositivos de cableado 274 Fabricación de lámparas y aparatos eléctricos de iluminación 275 Fabricación de aparatos domésticos 279 Fabricación de otro material y equipo eléctrico |
| | 28 <i>Fabricación de maquinaria y equipo n.c.o.p.</i> | 281 Fabricación de maquinaria de uso general 282 Fabricación de otra maquinaria de uso general 283 Fabricación de maquinaria agraria y forestal 284 Fabricación de máquinas herramienta para trabajar el metal y otras máquinas herramienta 289 Fabricación de otra maquinaria para usos específicos |
| | 29 <i>Fabricación de vehículos de motor, remolques y semirremolques</i> | 291 Fabricación de vehículos de motor 292 Fabricación de carrocerías para vehículos de motor; fabricación de remolques y semirremolques 293 Fabricación de componentes, piezas y accesorios para vehículos de motor |
| | 30 <i>Fabricación de otro material de transporte</i> | 301 Construcción naval 302 Fabricación de locomotoras y material ferroviario 303 Construcción aeronáutica y espacial y su maquinaria 304 Fabricación de vehículos militares de combate |



3 CLASIFICACIONES DE ACTIVIDADES UTILIZADAS

2 AGRUPACIONES DE LAS ACTIVIDADES ECONÓMICAS DE LAS EMPRESAS TRATADAS POR LA CENTRAL DE BALANCES Y SU CORRESPONDENCIA CON LA CNAE

Secciones y divisiones de la CNAE 2009

| SECCIONES DE LA CNAE 2009 | DIVISIONES DE LA CNAE 2009 | CNAE 2009. 3 dígitos |
|--|---|---|
| C INDUSTRIA MANUFACTURERA (continuación) | 30 Fabricación de otro material de transporte (continuación) | 309 Fabricación de otro material de transporte n.c.o.p. |
| | 31 Fabricación de muebles | 310 Fabricación de muebles |
| | 32 Otras industrias manufactureras | 321 Fabricación de artículos de joyería, bisutería y similares 322 Fabricación de instrumentos musicales 323 Fabricación de artículos de deporte 324 Fabricación de juegos y juguetes 325 Fabricación de instrumentos y suministros médicos y odontológicos 329 Industrias manufactureras n.c.o.p. |
| | 33 Reparación e instalación de maquinaria y equipo | 331 Reparación de productos metálicos, maquinaria y equipo 332 Instalación de máquinas y equipos industriales |
| D SUMINISTRO DE ENERGÍA ELÉCTRICA, GAS, VAPOR Y AIRE ACONDICIONADO | 35 Suministro de energía eléctrica, gas, vapor y aire acondicionado | 351 Producción, transporte y distribución de energía eléctrica 352 Producción de gas; distribución por tubería de combustibles gaseosos 353 Suministro de vapor y aire acondicionado |
| E SUMINISTRO DE AGUA, ACTIVIDADES DE SANEAMIENTO, GESTIÓN DE RESIDUOS Y DESCONTAMINACIÓN | 36 Captación, depuración y distribución de agua | 360 Captación, depuración y distribución de agua |
| | 37 Recogida y tratamiento de aguas residuales | 370 Recogida y tratamiento de aguas residuales |
| | 38 Recogida, tratamiento y eliminación de residuos; valorización | 381 Recogida de residuos 382 Tratamiento y eliminación de residuos 383 Valorización |
| | 39 Actividades de descontaminación y otros servicios de gestión de residuos | 390 Actividades de descontaminación y otros servicios de gestión de residuos |
| F CONSTRUCCIÓN | 41 Construcción de edificios | 411 Promoción inmobiliaria 412 Construcción de edificios |
| | 42 Ingeniería civil | 421 Construcción de carreteras y vías férreas, puentes y túneles 422 Construcción de redes 429 Construcción de otros proyectos de ingeniería civil |
| | 43 Actividades de construcción especializada | 431 Demolición y preparación de terrenos 432 Instalaciones eléctricas, de fontanería y otras instalaciones en obras de construcción 433 Acabado de edificios 439 Otras actividades de construcción especializada |
| | 45 Venta y reparación de vehículos de motor y motocicletas | 451 Venta de vehículos de motor 452 Mantenimiento y reparación de vehículos de motor 453 Comercio de repuestos y accesorios de vehículos de motor 454 Venta, mantenimiento y reparación de motocicletas y de sus repuestos y accesorios |
| G COMERCIO AL POR MAYOR Y AL POR MENOR; REPARACIÓN DE VEHÍCULOS DE MOTOR Y MOTOCICLETAS | | |



3 CLASIFICACIONES DE ACTIVIDADES UTILIZADAS

2 AGRUPACIONES DE LAS ACTIVIDADES ECONÓMICAS DE LAS EMPRESAS TRATADAS POR LA CENTRAL DE BALANCES Y SU CORRESPONDENCIA CON LA CNAE

Secciones y divisiones de la CNAE 2009

| SECCIONES DE LA CNAE 2009 | DIVISIONES DE LA CNAE 2009 | CNAE 2009. 3 dígitos |
|--|--|---|
| G COMERCIO AL POR MAYOR Y AL POR MENOR; REPARACIÓN DE VEHÍCULOS DE MOTOR Y MOTOCICLETAS (continuación) | 46 Comercio al por mayor e intermediarios del comercio, excepto de vehículos de motor y motocicletas | 461 Intermediarios del comercio 462 Comercio al por mayor de materias primas agrarias y de animales vivos 463 Comercio al por mayor de productos alimenticios, bebidas y tabaco 464 Comercio al por mayor de artículos de uso doméstico 465 Comercio al por mayor de equipos para las tecnologías de la información y las comunicaciones 466 Comercio al por mayor de otra maquinaria, equipos y suministros 467 Otro comercio al por mayor especializado 469 Comercio al por mayor no especializado |
| | 47 Comercio al por menor, excepto de vehículos de motor y motocicletas | 471 Comercio al por menor en establecimientos no especializados 472 Comercio al por menor de productos alimenticios, bebidas y tabaco en establecimientos especializados 473 Comercio al por menor de combustible para la automoción en establecimientos especializados 474 Comercio al por menor de equipos para las tecnologías de la información y las comunicaciones en establecimientos especializados 475 Comercio al por menor de otros artículos de uso doméstico en establecimientos especializados 476 Comercio al por menor de artículos culturales y recreativos en establecimientos especializados 477 Comercio al por menor de otros artículos en establecimientos especializados 478 Comercio al por menor en puestos de venta y en mercadillos 479 Comercio al por menor no realizado ni en establecimientos, ni en puestos de venta, ni en mercadillos |
| H TRANSPORTE Y ALMACENAMIENTO | 49 Transporte terrestre y por tubería | 491 Transporte interurbano de pasajeros por ferrocarril 492 Transporte de mercancías por ferrocarril 493 Otro transporte terrestre de pasajeros 494 Transporte de mercancías por carretera y servicios de mudanza 495 Transporte por tubería |
| | 50 Transporte marítimo y por vías navegables interiores | 501 Transporte marítimo de pasajeros 502 Transporte marítimo de mercancías 503 Transporte de pasajeros por vías navegables interiores 504 Transporte de mercancías por vías navegables interiores |
| | 51 Transporte aéreo | 511 Transporte aéreo de pasajeros 512 Transporte aéreo de mercancías y transporte espacial |
| | 52 Almacenamiento y actividades anexas al transporte | 521 Depósito y almacenamiento 522 Actividades anexas al transporte |
| | 53 Actividades postales y de correos | 531 Actividades postales sometidas a la obligación del servicio universal 532 Otras actividades postales y de correos |
| I HOSTELERÍA | 55 Servicios de alojamiento | 551 Hoteles y alojamientos similares |



3 CLASIFICACIONES DE ACTIVIDADES UTILIZADAS

2 AGRUPACIONES DE LAS ACTIVIDADES ECONÓMICAS DE LAS EMPRESAS TRATADAS POR LA CENTRAL DE BALANCES Y SU CORRESPONDENCIA CON LA CNAE

Secciones y divisiones de la CNAE 2009

| SECCIONES DE LA CNAE 2009 | DIVISIONES DE LA CNAE 2009 | CNAE 2009. 3 dígitos |
|---|--|---|
| I HOSTELERÍA (continuación) | 55 <i>Servicios de alojamiento (continuación)</i> | 552 Alojamientos turísticos y otros alojamientos de corta estancia 553 Campings y aparcamientos para caravanas 559 Otros alojamientos |
| | 56 <i>Servicios de comidas y bebidas</i> | 561 Restaurantes y puestos de comidas 562 Provisión de comidas preparadas para eventos y otros servicios de comidas 563 Establecimientos de bebidas |
| | 57 <i>Servicios de reparación y mantenimiento</i> | 571 Reparación de vehículos de motor 572 Reparación de vehículos de transporte 573 Reparación de maquinaria agrícola 574 Reparación de maquinaria industrial 575 Reparación de maquinaria de construcción 576 Reparación de maquinaria de transporte 577 Reparación de maquinaria de transporte 578 Reparación de maquinaria de transporte 579 Reparación de maquinaria de transporte |
| J INFORMACIÓN Y COMUNICACIONES | 58 <i>Edición</i> | 581 Edición de libros, periódicos y otras actividades editoriales 582 Edición de programas informáticos |
| | 59 <i>Actividades cinematográficas, de vídeo y de programas de televisión, grabación de sonido y edición musical</i> | 591 Actividades cinematográficas, de vídeo y de programas de televisión 592 Actividades de grabación de sonido y edición musical |
| | 60 <i>Actividades de programación y emisión de radio y televisión</i> | 601 Actividades de radiodifusión 602 Actividades de programación y emisión de televisión |
| | 61 <i>Telecomunicaciones</i> | 611 Telecomunicaciones por cable 612 Telecomunicaciones inalámbricas 613 Telecomunicaciones por satélite 619 Otras actividades de telecomunicaciones |
| | 62 <i>Programación, consultoría y otras actividades relacionadas con la informática</i> | 620 Programación, consultoría y otras actividades relacionadas con la informática |
| | 63 <i>Servicios de información</i> | 631 Proceso de datos, <i>hosting</i> y actividades relacionadas; portales web 639 Otros servicios de información |
| | 64 <i>Servicios de investigación y desarrollo</i> | 641 Investigación y desarrollo en ciencias físicas, ingeniería y ciencias de la vida 642 Investigación y desarrollo en ciencias sociales y humanas 643 Investigación y desarrollo en ciencias de la tierra y recursos naturales |
| L ACTIVIDADES INMOBILIARIAS | 68 <i>Actividades inmobiliarias</i> | 681 Compraventa de bienes inmobiliarios por cuenta propia 682 Alquiler de bienes inmobiliarios por cuenta propia 683 Actividades inmobiliarias por cuenta de terceros |
| K ACTIVIDADES FINANCIERAS Y DE SEGUROS | 64 <i>Servicios financieros, excepto seguros y fondos de pensiones (a)</i> | 642 Actividades de las sociedades <i>holding</i> 643 Inversión colectiva, fondos y entidades financieras similares |
| M ACTIVIDADES PROFESIONALES, CIENTÍFICAS Y TÉCNICAS | 69 <i>Actividades jurídicas y de contabilidad</i> | 691 Actividades jurídicas 692 Actividades de contabilidad, teneduría de libros, auditoría y asesoría fiscal |
| | 70 <i>Actividades de las sedes centrales; actividades de consultoría de gestión empresarial</i> | 701 Actividades de las sedes centrales 702 Actividades de consultoría de gestión empresarial |
| | 71 <i>Servicios técnicos de arquitectura e ingeniería; ensayos y análisis técnicos</i> | 711 Servicios técnicos de arquitectura e ingeniería y otras actividades relacionadas con el asesoramiento técnico 712 Ensayos y análisis técnicos |
| | 72 <i>Actividades de investigación y desarrollo</i> | 721 Investigación y desarrollo en ciencias físicas, ingeniería y ciencias de la vida 722 Investigación y desarrollo en ciencias sociales y humanas 723 Investigación y desarrollo en ciencias de la tierra y recursos naturales |

(a) Solo se incluyen las sociedades de las CNAE 642 y 643 que por convenio se adscriben al sector de sociedades no financieras.

3 CLASIFICACIONES DE ACTIVIDADES UTILIZADAS

2 AGRUPACIONES DE LAS ACTIVIDADES ECONÓMICAS DE LAS EMPRESAS
TRATADAS POR LA CENTRAL DE BALANCES Y SU CORRESPONDENCIA CON LA CNAE

Secciones y divisiones de la CNAE 2009

| SECCIONES DE LA CNAE 2009 | DIVISIONES DE LA CNAE 2009 | CNAE 2009. 3 dígitos |
|--|--|--|
| M ACTIVIDADES PROFESIONALES, CIENTÍFICAS Y TÉCNICAS (continuación) | 72 Investigación y desarrollo | 721 Investigación y desarrollo experimental en ciencias naturales y técnicas 722 Investigación y desarrollo experimental en ciencias sociales y humanidades |
| | 73 Publicidad y estudios de mercado | 731 Publicidad 732 Estudio de mercado y realización de encuestas de opinión pública |
| | 74 Otras actividades profesionales, científicas y técnicas | 741 Actividades de diseño especializado 742 Actividades de fotografía 743 Actividades de traducción e interpretación 749 Otras actividades profesionales, científicas y técnicas n.c.o.p. |
| | 75 Actividades veterinarias | 750 Actividades veterinarias |
| N ACTIVIDADES ADMINISTRATIVAS Y SERVICIOS AUXILIARES | 77 Actividades de alquiler | 771 Alquiler de vehículos de motor 772 Alquiler de efectos personales y artículos de uso doméstico 773 Alquiler de otra maquinaria, equipos y bienes tangibles 774 Arrendamiento de la propiedad intelectual y productos similares, excepto trabajos protegidos por los derechos de autor |
| | 78 Actividades relacionadas con el empleo | 781 Actividades de las agencias de colocación 782 Actividades de las empresas de trabajo temporal 783 Otra provisión de recursos humanos |
| | 79 Actividades de agencias de viajes, operadores turísticos, servicios de reservas y actividades relacionadas con los mismos | 791 Actividades de agencias de viajes y operadores turísticos 799 Otros servicios de reservas y actividades relacionadas con los mismos |
| | 80 Actividades de seguridad e investigación | 801 Actividades de seguridad privada 802 Servicios de sistemas de seguridad 803 Actividades de investigación |
| | 81 Servicios a edificios y actividades de jardinería | 811 Servicios integrales a edificios e instalaciones 812 Actividades de limpieza 813 Actividades de jardinería |
| | 82 Actividades administrativas de oficina y otras actividades auxiliares a las empresas | 821 Actividades administrativas y auxiliares de oficina 822 Actividades de los centros de llamadas 823 Organización de convenciones y ferias de muestras 829 Actividades de apoyo a las empresas n.c.o.p. |
| | 85 Educación | 851 Educación preprimaria 852 Educación primaria 853 Educación secundaria 854 Educación postsecundaria 855 Otra educación 856 Actividades auxiliares a la educación |
| P EDUCACIÓN | | |



2 AGRUPACIONES DE LAS ACTIVIDADES ECONÓMICAS DE LAS EMPRESAS
TRATADAS POR LA CENTRAL DE BALANCES Y SU CORRESPONDENCIA CON LA CNAE

Secciones y divisiones de la CNAE 2009

| SECCIONES DE LA CNAE 2009 | DIVISIONES DE LA CNAE 2009 | CNAE 2009. 3 dígitos |
|--|---|--|
| Q ACTIVIDADES SANITARIAS Y DE SERVICIOS SOCIALES | 86 <i>Actividades sanitarias</i> | 861 Actividades hospitalarias 862 Actividades médicas y odontológicas 869 Otras actividades sanitarias |
| | 87 <i>Asistencia en establecimientos residenciales</i> | 871 Asistencia en establecimientos residenciales con cuidados sanitarios 872 Asistencia en establecimientos residenciales para personas con discapacidad intelectual, enfermedad mental y drogodependencia 873 Asistencia en establecimientos residenciales para personas mayores y con discapacidad física 879 Otras actividades de asistencia en establecimientos residenciales |
| | 88 <i>Actividades de servicios sociales sin alojamiento</i> | 881 Actividades de servicios sociales sin alojamiento para personas mayores y con discapacidad 889 Otras actividades de servicios sociales sin alojamiento |
| | 90 <i>Actividades de creación, artísticas y espectáculos</i> | 900 Actividades de creación, artísticas y espectáculos |
| | 91 <i>Actividades de bibliotecas, archivos, museos y otras actividades culturales</i> | 910 Actividades de bibliotecas, archivos, museos y otras actividades culturales |
| | 92 <i>Actividades de juegos de azar y apuestas</i> | 920 Actividades de juegos de azar y apuestas |
| | 93 <i>Actividades deportivas, recreativas y de entretenimiento</i> | 931 Actividades deportivas 932 Actividades recreativas y de entretenimiento |
| | 95 <i>Reparación de ordenadores, efectos personales y artículos de uso doméstico</i> | 951 Reparación de ordenadores y equipos de comunicación 952 Reparación de efectos personales y artículos de uso doméstico |
| | 96 <i>Otros servicios personales</i> | 960 Otros servicios personales |
| | | |
| R ACTIVIDADES ARTÍSTICAS, RECREATIVAS Y DE ENTRETENIMIENTO | | |
| S OTROS SERVICIOS | | |

3 CLASIFICACIONES DE ACTIVIDADES UTILIZADAS

3 AGRUPACIONES DE LAS ACTIVIDADES ECONÓMICAS DE LAS EMPRESAS UTILIZADAS POR LA CENTRAL DE BALANCES Y SU CORRESPONDENCIA CON LA CNAE¹

Agrupación de actividades que figuran en los cuadros CBI de la publicación Monografía anual

| CBI | SECCIONES DE LA CNAE |
|---|--|
| 1. AGRICULTURA, GANADERÍA, SILVICULTURA Y PESCA 2. INDUSTRIAS EXTRACTIVAS 3. INDUSTRIA MANUFACTURERA 4. SUMINISTRO DE ENERGÍA ELÉCTRICA, GAS, VAPOR Y AIRE ACONDICIONADO 5. SUMINISTRO DE AGUA, ACTIVIDADES DE SANEAMIENTO, GESTIÓN DE RESIDUOS Y DESCONTAMINACIÓN 6. CONSTRUCCIÓN 7. COMERCIO AL POR MAYOR Y AL POR MENOR; REPARACIÓN DE VEHÍCULOS DE MOTOR Y MOTOCICLETAS 8. TRANSPORTE Y ALMACENAMIENTO 9. HOSTELERÍA 10. INFORMACIÓN Y COMUNICACIONES 11. ACTIVIDADES INMOBILIARIAS 12. ACTIVIDADES PROFESIONALES, CIENTÍFICAS Y TÉCNICAS 13. ACTIVIDADES ADMINISTRATIVAS Y SERVICIOS AUXILIARES 14. OTROS SERVICIOS | 1. Agricultura, ganadería, silvicultura y pesca 2. Industrias extractivas 3. Industria manufacturera 4. Suministro de energía eléctrica, gas, vapor y aire acondicionado 5. Suministro de agua, actividades de saneamiento, gestión de residuos y descontaminación 6. Construcción 7. Comercio al por mayor y al por menor; reparación de vehículos de motor y motocicletas 8. Transporte y almacenamiento 9. Hostelería 10. Información y comunicaciones 12. Actividades inmobiliarias 13. Actividades profesionales, científicas y técnicas 14. Actividades administrativas y servicios auxiliares 11. Actividades de las sociedades <i>holding</i> que no administran ni gestionan 15. Educación 16. Actividades sanitarias y de servicios sociales 17. Actividades artísticas, recreativas y de entretenimiento 18. Otros servicios |

4 AGRUPACIONES DE ACTIVIDADES ECONÓMICAS DEL PROYECTO BACH

| |
|--|
| La clasificación sectorial del proyecto BACH se corresponde con la NACE REV.2 con detalle hasta dos dígitos. Por su importancia analítica, algunos países, entre ellos España, también suministran información de la agregación que incluye a los <i>holdings</i> no financieros: CNAE 6420. |
|--|

5 AGRUPACIONES DE ACTIVIDADES ECONÓMICAS DISPONIBLES EN AGREGADOS SECTORIALES

| | DISPONIBLE EN LA DIRECCIÓN | SECCIONES DE LA CNAE | DIVISIONES DE LA CNAE |
|----------------------------------|---|----------------------|-----------------------|
| Aplicación Agregados sectoriales | https://www.bde.es/wbe/es/areas-actuacion/central-balances/bases-de-datos-y-aplicaciones/agregados-sectoriales/ | SI | SI |

¹ CNAE. Clasificación Nacional de Actividades Económicas de 2009.



Ejemplo de estudio individual

NOTA: Las páginas siguientes facilitan un ejemplo de una selección de páginas de un estudio ficticio. Las empresas que colaboran con la Central de Balances, en contrapartida por su colaboración, reciben gratuitamente un estudio de 15 páginas con información comparada con su sector de actividad.

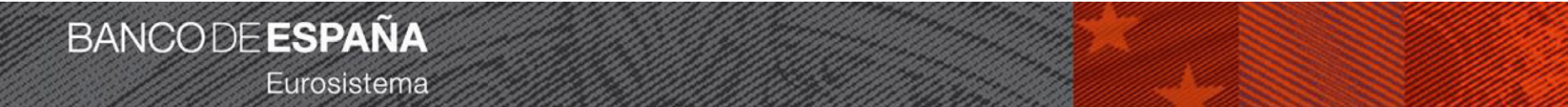

HOJA RESUMEN. DATOS DE LA EMPRESA COMPARADOS CON SU SECTOR

EMPRESA:
SECTOR DE COMPARACIÓN:

COMPARACIÓN SERIE HISTÓRICA, EMPRESA-SECTOR (1)

| | n-4 | | n-3 | | n-2 | | n-1 | | n | |
|---|---------|--------|---------|--------|---------|--------|---------|--------|---------|--------|
| | Empresa | Sector | Empresa | Sector | Empresa | Sector | Empresa | Sector | Empresa | Sector |
| Cifra neta de negocios (Tasa de variación) | 9,8 | 10,0 | 11,6 | 5,8 | 1,1 | -4,1 | 6,9 | 3,9 | 11,7 | n.d |
| Gastos de personal por trabajador (Tasa de variación) | 9,5 | 5,1 | 7,0 | 5,3 | 0,4 | 1,1 | -0,3 | -0,2 | 6,0 | n.d |
| Resultado ordinario neto (Tasa de variación) | -87,8 | -6,3 | 99,5 | -20,2 | 172,2 | -29,7 | 104,3 | 80,5 | -2,8 | n.d |
| Rentabilidad ordinaria del activo (Porcentaje) | 2,0 | 9,7 | 3,3 | 7,8 | 6,2 | 5,6 | 11,1 | 7,9 | 11,2 | n.d |
| Coste medio de la financiación (Ratio) | 4,3 | 5,9 | 4,3 | 5,8 | 2,1 | 5,5 | 1,3 | 6,1 | 1,6 | n.d |
| Endeudamiento (Ratio. Saldo medios) | 19,3 | 40,1 | 24,2 | 39,8 | 26,6 | 40,6 | 24,6 | 39,6 | 22,0 | n.d |

(1) Información del sector en media ponderada n.d. = dato no disponible n.s. = dato no significativo n.c. = no calculable

SITUACIÓN COMPETITIVA
EMPRESA-SECTOR AÑO n-1 (2)

- R.1 Crecimiento Cifra neta de negocios
- R.2 Crecimiento Resultado ordinario neto
- R.3 VAB cf / Cifra neta de negocios
- R.4 Margen bruto de explotación
- R.5 Cifra neta de negocios / Empleados
- R.6 Rentabilidad ordinaria de los recursos propios

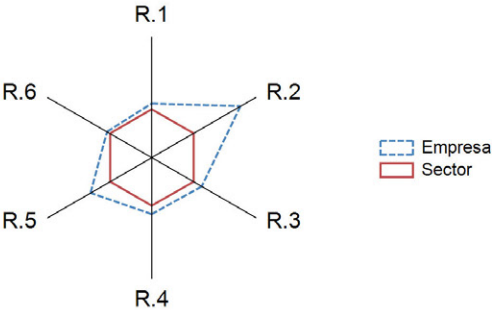

RESULTADO ORDINARIO NETO
(Tasa de variación)

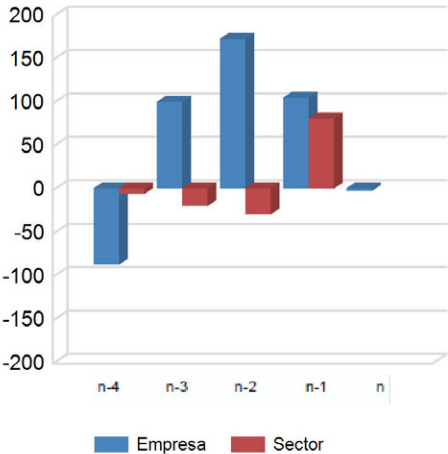

ESTRUCTURA DE GASTOS AÑO n-1

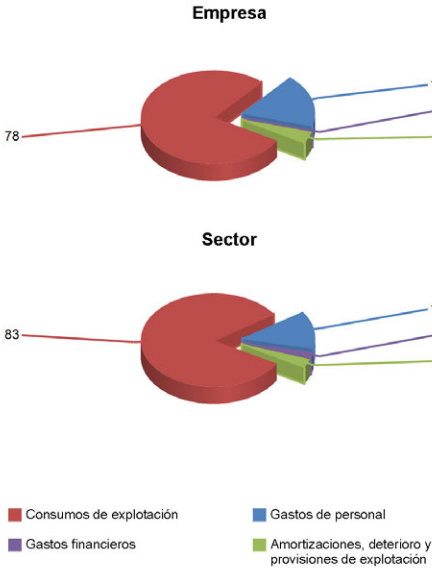

(2) - Los valores del agregado (mediana de la distribución estadística de ratios individuales) se representan en los vértices del hexágono.
- Los valores de la empresa quedan representados en los vértices del polígono irregular. Cuanto más alejados se encuentran del hexágono (por el exterior), mejor situación relativa presenta la empresa respecto del agregado.

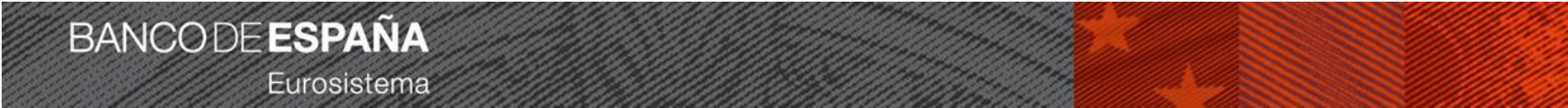

ESTADO DE RESULTADOS
Estructura (%)

EMPRESA:
SECTOR DE COMPARACIÓN:

| | n-4 | | n-3 | | n-2 | | n-1 | | n | |
|--|---------|-----------|---------|-----------|---------|-----------|---------|-----------|---------|--------|
| | Empresa | Sector | Empresa | Sector | Empresa | Sector | Empresa | Sector | Empresa | Sector |
| Número de empresas | | 984 | | 820 | | 836 | | 268 | | |
| 1. INGRESOS DE EXPLOTACIÓN | 102,7 | 101,5 | 103,5 | 102,3 | 100,9 | 99,5 | 103,6 | 101,4 | 100,5 | n.d |
| 1. Importe neto de la cifra de negocios | 100,0 | 100,0 | 100,0 | 100,0 | 100,0 | 100,0 | 100,0 | 100,0 | 100,0 | n.d |
| 2. Variación de existencias de productos terminados y en curso | 1,1 | 0,8 | 1,7 | 1,6 | -0,8 | -1,4 | 1,8 | 0,4 | -1,5 | n.d |
| 3. Otros ingresos de explotación y subvenciones | 1,6 | 0,7 | 1,9 | 0,7 | 1,6 | 0,9 | 1,7 | 1,0 | 1,9 | n.d |
| 2. CONSUMOS DE EXPLOTACIÓN | 74,0 | 81,8 | 76,5 | 83,4 | 73,8 | 80,5 | 75,7 | 81,2 | 75,4 | n.d |
| 1. Compras y trabajos realizados por otras empresas | 58,2 | 69,1 | 59,7 | 69,8 | 55,9 | 65,8 | 59,5 | 65,6 | 58,5 | n.d |
| 2. (-) Variación de existencias de mercaderías y primeras materias | 1,7 | 0,7 | 0,2 | 0,2 | -0,4 | -0,3 | 1,3 | 0,9 | -0,2 | n.d |
| 3. Otros gastos de explotación | 17,5 | 13,5 | 17,0 | 13,8 | 17,5 | 14,5 | 17,5 | 16,5 | 16,8 | n.d |
| S. 1. VALOR AÑADIDO BRUTO AL COSTE DE LOS FACTORES (1 - 2) | 28,8 | 19,7 | 27,1 | 18,9 | 27,1 | 19,0 | 27,8 | 20,2 | 25,1 | n.d |
| 3. GASTOS DE PERSONAL | 19,0 | 11,8 | 18,8 | 12,1 | 18,1 | 12,6 | 17,2 | 12,5 | 16,1 | n.d |
| S. 2. RESULTADO ECONÓMICO BRUTO DE LA EXPLOTACIÓN (S.1 - 3) | 9,8 | 7,9 | 8,3 | 6,7 | 9,1 | 6,4 | 10,6 | 7,8 | 8,9 | n.d |
| 4. INGRESOS FINANCIEROS NETOS | -0,7 | -1,0 | -0,6 | -1,0 | -0,3 | -1,3 | -0,1 | -1,0 | 0,2 | n.d |
| 1. Ingresos financieros | 0,2 | 0,4 | 0,0 | 0,3 | 0,0 | 0,3 | 0,1 | 0,8 | 0,4 | n.d |
| 2. (-) Gastos financieros | 0,9 | 1,3 | 0,7 | 1,3 | 0,4 | 1,7 | 0,2 | 1,9 | 0,2 | n.d |
| 5. AMORTIZACIONES, DETERIORO Y PROVISIONES DE EXPLOTACIÓN | 8,3 | 3,1 | 6,3 | 2,7 | 5,1 | 2,8 | 3,6 | 2,6 | 3,1 | n.d |
| S.3. RESULTADO ORDINARIO NETO (S.2 + 4 - 5) | 0,8 | 3,9 | 1,3 | 3,1 | 3,6 | 2,3 | 6,9 | 4,2 | 6,0 | n.d |
| 6. RESULTADOS POR ENAJENACIONES Y DETERIORO | 0,0 | -0,3 | -0,2 | 0,0 | -0,2 | -0,3 | 0,0 | 0,0 | 0,0 | n.d |
| 1. Resultados por enajenaciones y pérdidas no recuperables | 0,0 | 0,1 | -0,1 | 0,0 | -0,1 | -0,3 | 0,0 | -0,2 | 0,0 | n.d |
| 2. Correcciones valorativas por deterioro | 0,0 | 0,4 | 0,2 | 0,0 | 0,0 | 0,0 | 0,0 | -0,2 | 0,0 | n.d |
| 3. Sin clasificar | n.c | n.c | n.c | 0,0 | n.c | 0,0 | n.c | 0,0 | n.c | n.d |
| 7. VARIACIONES DEL VALOR RAZONABLE Y RESTO DE RESULTADOS | 0,0 | 0,4 | 0,1 | -0,4 | 0,1 | 0,0 | 0,0 | 0,0 | 0,0 | n.d |
| 8. IMPUESTO SOBRE LOS BENEFICIOS | -0,2 | 1,0 | 0,0 | 0,9 | 0,7 | 0,4 | 1,8 | 1,1 | 1,7 | n.d |
| S. 4. RESULTADO NETO TOTAL (S. 3 + 6 + 7 - 8) | 0,9 | 2,9 | 1,2 | 1,8 | 2,8 | 1,7 | 5,0 | 3,0 | 4,3 | n.d |
| PRO MEMORIA: | | | | | | | | | | |
| S. 2*. RESULTADO ECONÓMICO NETO DE LA EXPLOTACIÓN (S.2 - 5) | 1,4 | 4,8 | 2,0 | 4,1 | 3,9 | 3,6 | 7,0 | 5,2 | 5,8 | n.d |
| S. 4*. RESULTADO ANTES DE IMPUESTOS (S.4 + 8) | 0,7 | 3,9 | 1,2 | 2,7 | 3,5 | 2,1 | 6,8 | 4,1 | 6,0 | n.d |
| 1. Importe neto de la cifra de negocios (Miles de euros) | | 5.279.177 | | 5.360.044 | | 5.192.364 | | 3.439.159 | | n.d |

Nota: Las empresas incluidas en el sector seleccionado no son una muestra estadística.
Fuente: Central de Balances del Banco de España.

n.d. = dato no disponible n.s. = dato no significativo n.c. = no calculable

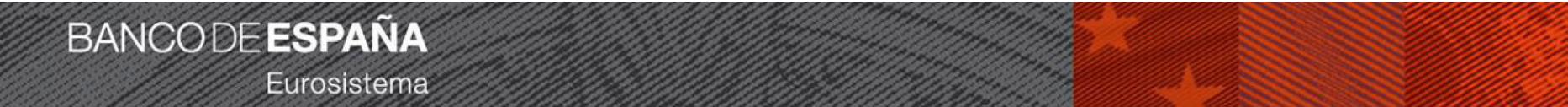

EMPRESA:

SECTOR DE COMPARACIÓN:

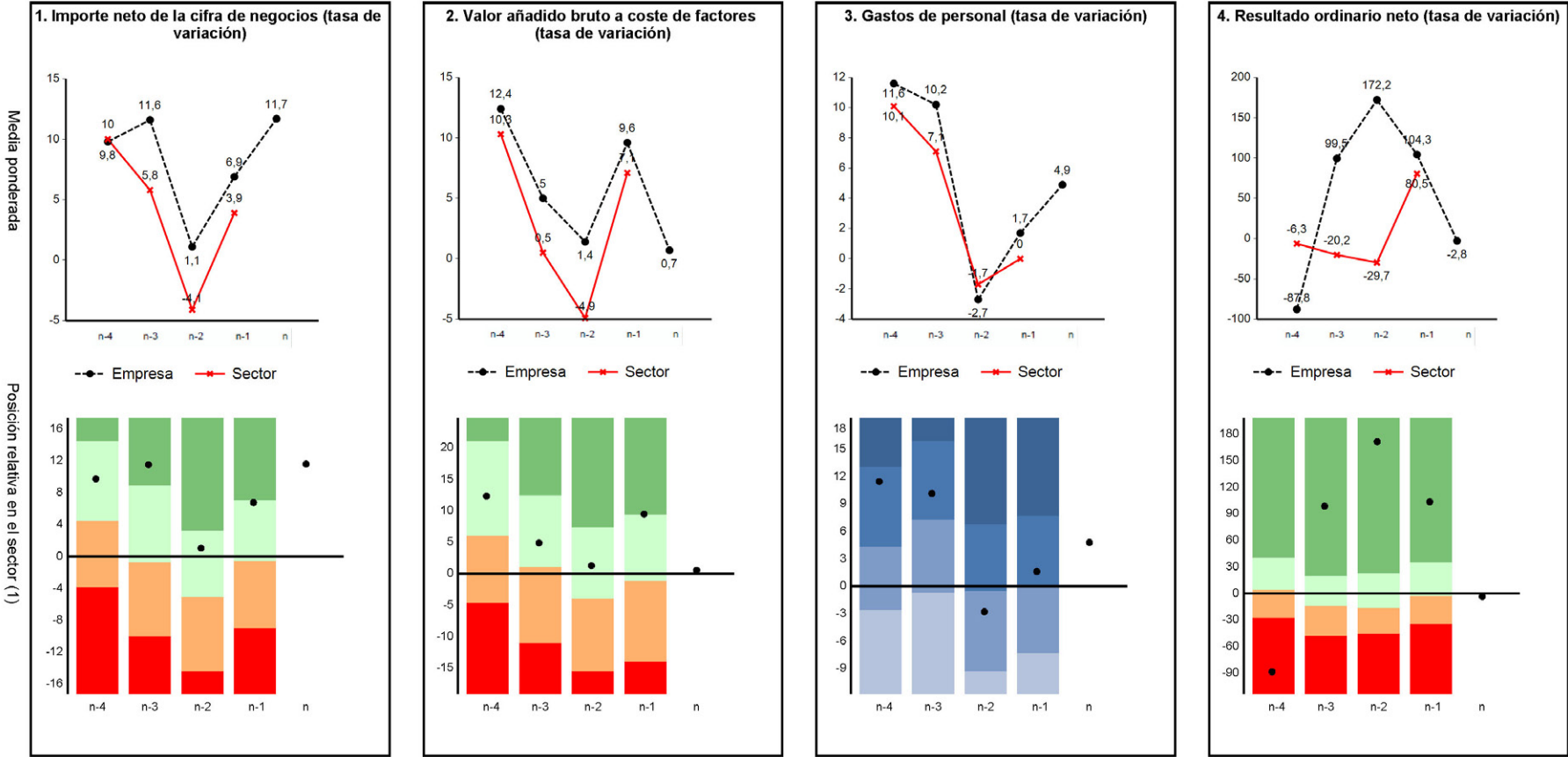

(1) Para una correcta interpretación de estos gráficos, véase la última página de este estudio individual.
Nota: Las empresas incluidas en el sector seleccionado no son una muestra estadística.
Fuente: Central de Balances del Banco de España.

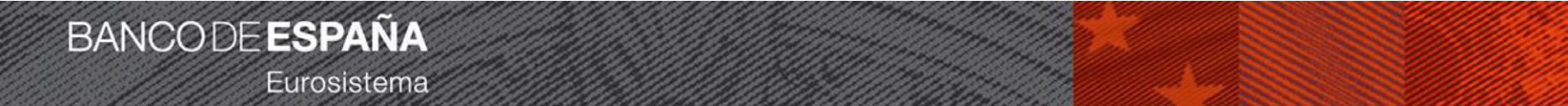

EMPRESA:

SECTOR DE COMPARACIÓN:

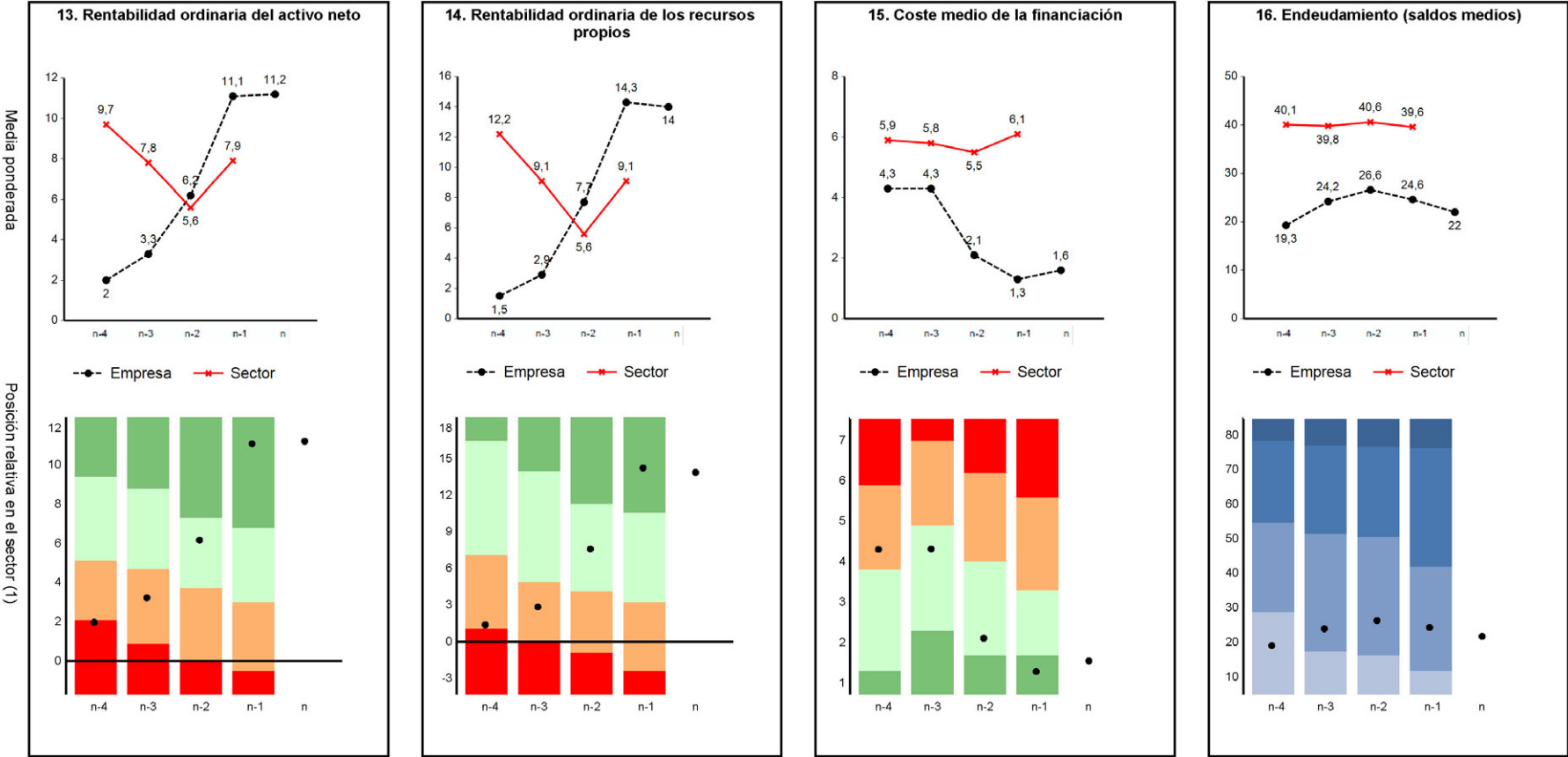

(1) Para una correcta interpretación de estos gráficos, véase la última página de este estudio individual.
Nota: Las empresas incluidas en el sector seleccionado no son una muestra estadística.
Fuente: Central de Balances del Banco de España.

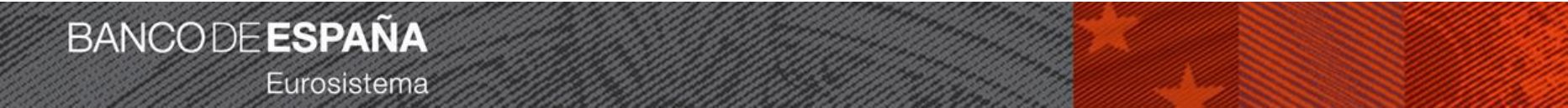

ESTRUCTURA DE GASTOS Y COSTES (Información referida al año n-1)

EMPRESA:
SECTOR DE COMPARACIÓN:

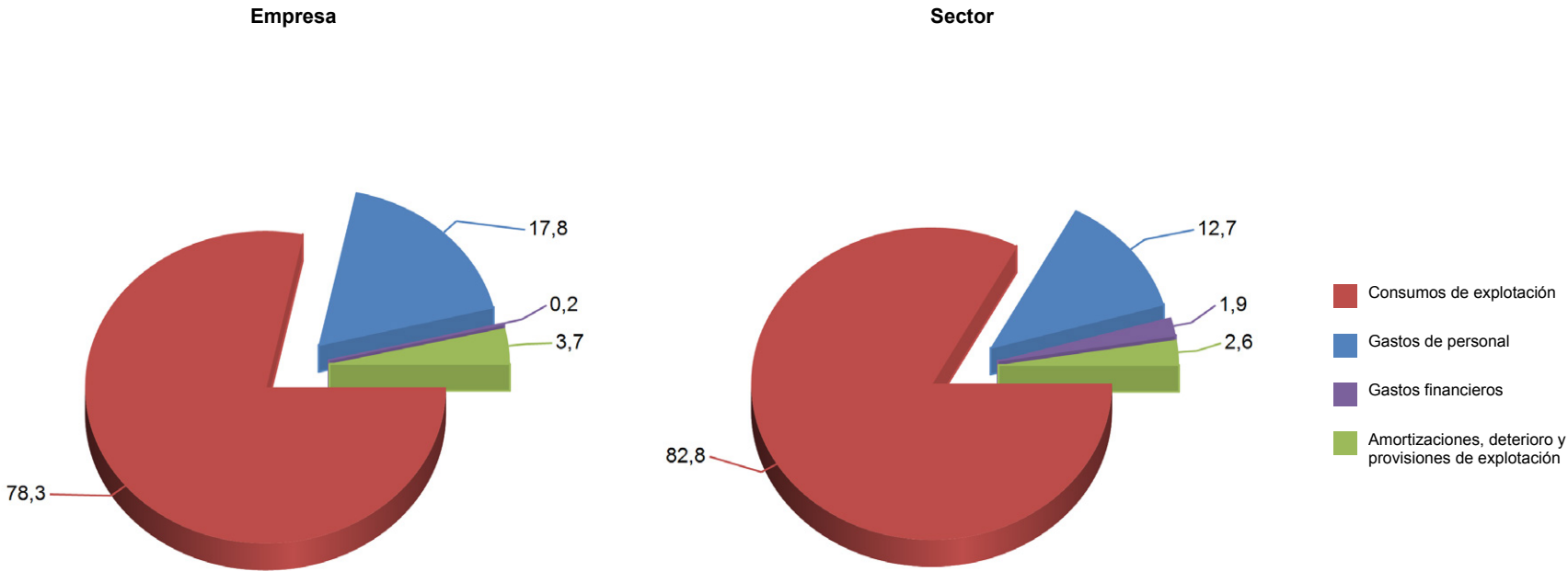

Nota: Las empresas incluidas en el sector seleccionado no son una muestra estadística.
Fuente: Central de Balances del Banco de España.

INTERPRETACIÓN DE LOS GRÁFICOS DE POSICIÓN RELATIVA

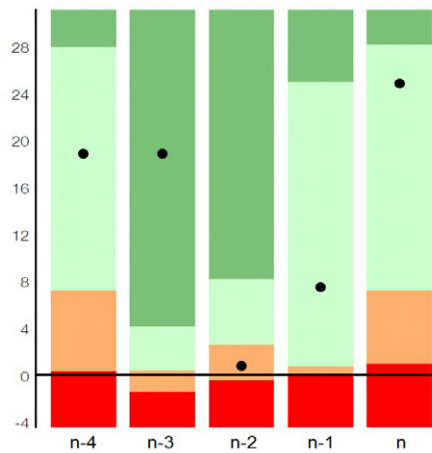

Los gráficos representan, para cada ratio, la posición de las empresas en la distribución estadística (cuartiles) de ratios individuales. Con ello, su empresa puede analizar su posición relativa, en relación con las empresas del sector de comparación.

El significado de los valores de cada cuartil es el siguiente:

Q1 (primer cuartil): valor de la ratio por encima del cual se encuentra el 75 % de las empresas del sector o, lo que es lo mismo, que por debajo de este valor solo hay un 25 % de empresas.

Q2 (Mediana = segundo cuartil): valor por encima del cual se encuentra el 50 % de las empresas del sector. Por debajo de ese valor hay otro 50 % de empresas.

Q3 (tercer cuartil): valor por encima del cual se encuentra el último 25 % de las empresas del agregado o, lo que es lo mismo, con un importe superior a este valor solo se localiza un 25 % de empresas.

● Empresa

Área en la que se encuentra el 25 % de empresas en la situación menos favorable

Área en la que se encuentran las empresas que están por debajo de la mediana

Área en la que se encuentran las empresas que están por encima de la mediana

Área en la que se encuentra el 25 % de empresas en la situación más favorable

Las ratios que se representan con diferentes tonalidades azules son aquellas en las que no se valora la posición relativa

SIGLAS Y ABREVIATURAS

| | |
|-----------|---|
| - | Cantidad igual a cero, inexistencia del fenómeno considerado o carencia de significado de una variación al expresarla en tasas de crecimiento |
| (A) | Dato de avance |
| (P) | Dato provisional |
| ... | Dato no disponible |
| Af | Activos financieros |
| Anf | Activos no financieros |
| BACH | <i>Bank for the Accounts of Companies Harmonized</i> |
| BCE (ECB) | Banco Central Europeo (European Central Bank) |
| BIS | Bank for International Settlements |
| CBA | Central de Balances Anual |
| CBB | Central de Balances a partir de datos de los Registros Mercantiles |
| CBB/RM | Central de Balances a partir de datos de los Registros Mercantiles |
| CBBE/RM | Central de Balances a partir de datos de los Registros Mercantiles |
| CBI | Central de Balances Integrada |
| CBT | Central de Balances Trimestral |
| CECB | Comité Europeo de Centrales de Balances |
| CFEE | <i>Cuentas Financieras de la Economía Española</i> |
| CNAE | Clasificación Nacional de Actividades Económicas |
| DIRCE | Directorio Central de Empresas, del INE |
| EBE | Excedente bruto de explotación |
| EBITDA | <i>Earnings before interest, taxes, depreciation and amortization</i> |
| EFE | Entidades con fines específicos |
| ERICA | <i>European Records of IFRS Consolidated Accounts</i> |
| ERTE | Expediente de regulación temporal de empleo |
| FMI (IMF) | Fondo Monetario Internacional (International Monetary Fund) |
| ICAC | Instituto de Contabilidad y Auditoría de Cuentas |
| IFRS | <i>International Financial Reporting Standards</i> |
| INE | Instituto Nacional de Estadística |
| ISFLSH | Instituciones sin fines de lucro al servicio de los hogares |
| NACE | Nomenclatura estadística de actividades económicas en la Comunidad Europea |
| NIIF | Normas Internacionales de Información Financiera |
| OCDE | Organización para la Cooperación y el Desarrollo Económicos |
| OCR | <i>Optical character recognition</i> |
| PGC 2007 | Plan General de Contabilidad 2007 |
| PN | Patrimonio neto |
| RCI | Ratio de cobertura de intereses |
| RON | Resultado ordinario neto |
| RSE (ESD) | Base de datos de Referencias Sectoriales Europeas (<i>European Sectoral Database</i>) |
| SA | Sociedad anónima |
| SCN | Sistema de Cuentas Nacionales |
| SEC | Sistema Europeo de Cuentas |
| SEREG | Servicio de Estadísticas Registrales |
| SIB | Sistema de interconexión bursátil |
| SIFMI | Servicios de intermediación financiera medidos indirectamente |
| SL | Sociedad limitada |
| SPE | <i>Special-purpose entity</i> |
| TF | <i>Task force</i> |
| TIR | Tasa interna de retorno |
| VAB | Valor añadido bruto |
| VAf | Variación de activos financieros |
| VAnf | Variación de activos no financieros |
| VP | Variación de pasivos |
| VPN | Variaciones del patrimonio neto |
| XBRL | <i>Extensible Business Reporting Language</i> |

ÍNDICE DE IMÁGENES

Segunda planta de la fachada de la calle de los Madrazo (detalle), sede de Cibeles. Realización: Luis Asín.
© Banco de España PORTADA

Patio de operaciones, sede de Cibeles. Realización: Juan Carlos Quindós. © Banco de España 5

Puerta de la sala del Consejo de Gobierno (detalle), sede de Cibeles. Realización: Nina Prodanova.
© Banco de España 6

Vidriera de la Casa Mayer (detalle), sede de Cibeles. Realización: Nina Prodanova. © Banco de España 68

Comedor de gala (detalle), sede de Cibeles. Realización: Nina Prodanova. © Banco de España 109

Comedor de gala (detalle). Realización: Nina Prodanova. © Banco de España 158

Vista del comedor de gala (detalle: *Pomona y Vertumno*, de Juan van der Hamen). Realización: Nina Prodanova.
© Banco de España 169

El Banco de España publica distintos tipos de documentos que proporcionan información sobre su actividad (informes económicos, información estadística, trabajos de investigación, etc.), que pueden ser consultados en el Repositorio Institucional, en <https://repositorio.bde.es/>.

La mayor parte de estos documentos están disponibles en formato PDF y se pueden descargar gratuitamente en el sitio web del Banco de España, en <https://www.bde.es/bde/es/secciones/informes/>.

Se permite la reproducción para fines docentes o sin ánimo de lucro, siempre que se cite la fuente.

© Banco de España, Madrid, 2025
ISSN: 1885-5407 (edición electrónica)