

BOLETÍN ESTADÍSTICO

2/2025

BANCO DE **ESPAÑA**
Eurosistema



BOLETÍN ESTADÍSTICO FEBRERO 2025

La recepción de información estadística para elaborar este trabajo se ha cerrado el 3 de marzo de 2025

El Banco de España difunde todos sus informes y publicaciones periódicas a través de la red Internet en la dirección <http://www.bde.es>.

Se permite la reproducción para fines docentes o sin ánimo de lucro, siempre que se cite la fuente.

© Banco de España, Madrid, 2025

ISSN: 1579 - 8631 (edición electrónica)

SIGLAS, ABREVIATURAS Y SIGNOS UTILIZADOS

AAPP	Administraciones Públicas	IFNM	Instituciones Financieras No Monetarias
AIAF	Asociación de Intermediarios de Activos Financieros	IFM	Instituciones Financieras Monetarias
ANFAC	Asociación Nacional de Fabricantes de Automóviles y Camiones	IGAE	Intervención General de la Administración del Estado
BCE	Banco Central Europeo	IIC	Instituciones de Inversión Colectiva
BCN	Bancos Centrales Nacionales	INE	Instituto Nacional de Estadística
BE	Banco de España	INVERCO	Asociación de instituciones de inversión colectiva y fondos de pensiones
BOE	Boletín Oficial del Estado	IPI	Índice de Producción Industrial
BPI	Banco de Pagos Internacionales	IPC	Índice de Precios de Consumo
CE	Comisión Europea	IPRI	Índice de Precios Industriales
CBE	Circular del Banco de España	IPSEBENE	Índice de Precios de Servicios y de Bienes Elaborados no Energéticos
CCAA	Comunidades Autónomas	ISFLSH	Instituciones Sin Fines de Lucro al Servicio de los Hogares
CCLL	Corporaciones Locales	IVA	Impuesto sobre el Valor Añadido
CECA	Confederación Española de Cajas de Ahorros	NEDD	Normas Especiales de Distribución de Datos del FMI
CEM	Confederación Española de Mutualidades	OOAA	Organismos Autónomos
CFEE	Cuentas Financieras de la Economía Española	OBS	Obra Benéfico Social
CNAE	Clasificación Nacional de Actividades Económicas	OCDE	Organización de Cooperación y Desarrollo Económicos
CNE	Contabilidad Nacional de España	OIFM	Otras Instituciones Financieras Monetarias
CNMV	Comisión Nacional del Mercado de Valores	OM	Orden Ministerial
DEG	Derechos Especiales de Giro	OOAAP	Otras Administraciones Públicas
DGSFP	Dirección General de Seguros y Fondos de Pensiones	OPEP	Organización de Países Exportadores de Petróleo
DGT	Dirección General de Tráfico	OSR	Otros Sectores Residentes
DGTPF	Dirección General del Tesoro y Política Financiera	PEC	Pacto de Estabilidad y Crecimiento
EC	Entidades de Crédito	PDE	Protocolo de Déficit Excesivo
EFC	Establecimientos Financieros de Crédito	PIB	Producto Interior Bruto
Eonia	Índice medio del tipo de interés del euro a un día (Euro Overnight Index Average)	PIB pm	Producto Interior Bruto a Precios de Mercado
€STR	Tipo de interés a corto plazo del euro (Euro short-term rate)	PII	Posición de Inversión Internacional
ETVE:	Empresas de tenencias de valores extranjeros	PNB	Producto Nacional Bruto
Euribor	Tipo de interés de oferta de los depósitos interbancarios en euros (Euro Interbank Offered Rate)	RD	Real Decreto
Eurostat	Oficina de Estadística de las Comunidades Europeas	RM	Resto del mundo
EPA	Encuesta de población activa	RNB	Renta Nacional Bruta
FAAF	Fondo para la Adquisición de Activos Financieros	Sareb	Sociedad de Gestión de Activos Procedentes de la Reestructuración Bancaria
FEADER	Fondo Europeo Agrícola de Desarrollo Rural	SCLV	Sistema de Compensación y Liquidación de Valores
FEAGA	Fondo Europeo Agrícola de Garantía	SEC	Sistema Europeo de Cuentas
FEDER	Fondo Europeo de Desarrollo Regional	SEPE	Servicio Público de Empleo Estatal
FEOGA	Fondo Europeo de Orientación y Garantía Agrícola	SME	Sistema Monetario Europeo
FEP	Fondo Europeo de Pesca	TAE	Tasa Anual Equivalente
FFPP	Fondos de Pensiones	TEDR	Tipo Efectivo Definición Restringida
FGD	Fondo de Garantía de Depósitos de entidades de crédito	UE	Unión Europea
FIAMM	Fondos de Inversión en Activos del Mercado Monetario	UEM	Unión Económica y Monetaria
FIM	Fondos de Inversión Mobiliaria	UE 15	Países componentes de la Unión Europea desde 30.4.2004
FMI	Fondo Monetario Internacional	UE 25	Países componentes de la Unión Europea desde 1.5.2004
FMM	Fondos del Mercado Monetario	UE 27	Países componentes de la Unión Europea desde 1.1.2007
FSE	Fondo Social Europeo	UE 28	Países componentes de la Unión Europea desde 1.7.2013
IAPC	Índice Armonizado de Precios de Consumo	VNA	Variación Neta de Activos
ICO	Instituto de Crédito Oficial	VNP	Variación Neta de Pasivos

SIGLAS DE PAÍSES Y MONEDAS

De acuerdo con la práctica de la UE, los países están ordenados según el orden alfabético de los idiomas nacionales.

BE	Bélgica	EUR (euro)
BG	Bulgaria	BGN (lev búlgaro)
CZ	República Checa	CZK (corona checa)
DK	Dinamarca	DKK (corona danesa)
DE	Alemania	EUR (euro)
EE	Estonia	EUR (euro)
IE	Irlanda	EUR (euro)
GR	Grecia	EUR (euro)
ES	España	EUR (euro)
FR	Francia	EUR (euro)
HR	Croacia	EUR (euro)
IT	Italia	EUR (euro)
CY	Chipre	EUR (euro)
LV	Letonia	EUR (euro)
LT	Lituania	EUR (euro)
LU	Luxemburgo	EUR (euro)
HU	Hungría	HUF (forint húngaro)
MT	Malta	EUR (euro)
NL	Países Bajos	EUR (euro)
AT	Austria	EUR (euro)
PL	Polonia	PLN (zloty polaco)
PT	Portugal	EUR (euro)
RO	Rumanía	RON (nuevo leu rumano)
SI	Eslovenia	EUR (euro)
SK	Eslovaquia	EUR (euro)
FI	Finlandia	EUR (euro)
SE	Suecia	SEK (corona sueca)
UK	Reino Unido	GBP (libra esterlina)
JP	Japón	JPY (yen japonés)
US	EEUU	USD (dólar EEUU)

ABREVIATURAS Y SIGNOS

M1	Efectivo en manos del público + Depósitos a la vista.
M2	M1 + Depósitos disponibles con preaviso hasta tres meses + Depósitos a plazo hasta dos años.
M3	M2 + Cesiones temporales + Participaciones en fondos del mercado monetario e instrumentos del mercado monetario + Valores distintos de acciones emitidos hasta dos años.
m€/me	Millones de euros.
mm	Miles de millones.
A	Avance.
P	Puesta detrás de una fecha [ene (P)], indica que todas las cifras correspondientes son provisionales. Puesta detrás de una cifra, indica que únicamente esta es provisional.
SO	Serie original.
SD	Serie desestacionalizada.
T _i ^j	Tasa de la media móvil de i términos, con j de desfase, convertida a tasa anual.
m _j	Tasa de crecimiento básico de período j.
M	Referido a datos anuales (1970 M) o trimestrales, indica que estos son medias de los datos mensuales del año o trimestre, y referido a series de datos mensuales, decenales o semanales, que estos son medias de los datos diarios de dichos periodos.
R	Referido a un año o mes (99 R), indica que existe una discontinuidad entre los datos de ese período y el siguiente.
...	Dato no disponible.
—	Cantidad igual a cero, inexistencia del fenómeno considerado o carencia de significado de una variación al expresarla en tasas de crecimiento.
0,0	Cantidad inferior a la mitad del último dígito indicado en la serie.

ADVERTENCIAS

Calendario de las NEDD del FMI

El Banco de España publica en la Red, en el área de Estadísticas (www.bde.es/bde/es/areas/estadis), un calendario de estadísticas, que incluye las fechas correspondientes a la información exigida por las Normas Especiales de Distribución de Datos (NEDD) del FMI. Desde el calendario se puede acceder a los indicadores o estadísticas del Banco de España con los que se satisfacen los requerimientos de las NEDD.

Boletín Estadístico en la Red

A partir de la edición correspondiente a enero de 2008, la publicación oficial del Boletín Estadístico solo se difunde electrónicamente, a través de www.bde.es.

ÍNDICE ESQUEMÁTICO

AGRUPACIONES	CAPÍTULOS / PÁGINAS
Novedades y advertencias	6
Índice de cuadros	8
ESTADÍSTICAS DE LA UNIÓN ECONÓMICA Y MONETARIA	
	1. Principales indicadores económicos de la zona del euro 31
ESTADÍSTICAS ESPAÑOLAS	
Cuadros generales	2. Principales indicadores económicos 53 3. Cuentas Financieras e indicadores complementarios 67
Cuadros de las agrupaciones institucionales	INSTITUCIONES FINANCIERAS Información obtenida de los estados de supervisión 4. Entidades de crédito y establecimientos financieros de crédito 91 Información de los estados de la UEM, CNMV y DGS 5. Instituciones Financieras 137 6. Instituciones Financieras Monetarias 139 7. Banco de España 151 8. Otras Instituciones Financieras Monetarias 165 9. Instituciones Financieras no Monetarias, excepto Empresas de Seguros y Fondos de Pensiones 205 10. Empresas de Seguros y Fondos de Pensiones 229 ADMINISTRACIONES PÚBLICAS 11. Administraciones Públicas 233 12. Administración Central y Administraciones de la Seguridad Social 247 13. Comunidades Autónomas 261 14. Corporaciones Locales 271 SOCIEDADES NO FINANCIERAS 15. Sociedades no financieras: Síntesis de la información recopilada por la Central de Balances 279 HOGARES E INSTITUCIONES SIN FINES DE LUCRO AL SERVICIO DE LOS HOGARES 16. Hogares e ISFLSH 301 RESTO DEL MUNDO 17. Balanza de Pagos y Posición de Inversión Internacional 311 18. Estadísticas de Aduanas 361
Tipos de interés	19. Tipos de interés (excluidos los que aparecen publicados en los capítulos de Mercados Financieros) 367
Tipos de cambio	20. Tipos de cambio e índices de competitividad 379
Mercados financieros	21. Mercado primario de valores 387 22. Mercados secundarios de valores 403
Estadísticas económicas generales	23. Contabilidad Nacional, producción y demanda 417 24. Empleo y salarios 455 25. Precios 471
ESTADÍSTICAS INTERNACIONALES	
	26. Economía internacional 477
APÉNDICES	
	A1. Banco de España. Balance de situación resumido 491 A2. Esquemas de sectorización 495 A3. Notas metodológicas 503

ÍNDICE DE CUADROS

CAPÍTULO 1 PRINCIPALES INDICADORES ECONÓMICOS DE LA ZONA DEL EURO	1.1	Actividad, precios y mercado de trabajo	32
	1.2a	Ahorro, inversión y financiación. Total de sectores residentes	33
	1.2b	Operaciones financieras. Total de sectores residentes	34
	1.3	Operaciones financieras. Sociedades no financieras	35
	1.4	Operaciones financieras. Hogares e IPSFL	36
	1.5	Precios	37
	1.6	Déficit PDE (Protocolo de Déficit Excesivo) de las Administraciones Públicas	38
	1.7	Deuda PDE (Protocolo de Déficit Excesivo) de las Administraciones Públicas	39
	1.8	Balances agregado y consolidado y operaciones (flujos ajustados) de las IFM residentes en la zona del euro, incluyendo el Eurosistema	40
	1.9	Agregados monetarios de la zona del euro y contrapartidas de M3. Resumen	42
	1.10	Agregados monetarios de la zona del euro y contrapartidas de M3. Saldos del balance consolidado. Series originales	44
	1.11	Agregados monetarios de la zona del euro y contrapartidas de M3. Operaciones (flujos ajustados). Series originales	44
	1.12	Agregados monetarios de la zona del euro y contrapartidas de M3. Saldos del balance consolidado y operaciones (flujos ajustados). Series desestacionalizadas	45
	1.13	Contribución de las IFM residentes en España a los agregados monetarios de la zona del euro y a las contrapartidas de M3	45
	1.14	Evolución de los agregados monetarios de la zona del euro y de la contribución de las IFM residentes en España	46
	1.99	Balance consolidado del Eurosistema (A) y Balance del Banco de España (B). Operaciones de política monetaria y sus contrapartidas	47
	1.15	Tipos de interés	48
	1.16	Tipos de cambio	50
		Notas a los cuadros del capítulo 1	51
CAPÍTULO 2 PRINCIPALES INDICADORES ECONÓMICOS	2.1	Contabilidad nacional de España. Base 2020	54
	2.2	Economía nacional (consolidada). Cuentas de operaciones no financieras. Base 2020	56
	2.3	Economía nacional. Balances activos no financieros. Detalle por sectores institucionales	57
	2.4	Cuentas de operaciones financieras. Detalle por sectores institucionales	59
	2.5	Balances financieros. Detalle por sectores institucionales	60
	2.6	Balanza de pagos y Posición de Inversión Internacional	61
	2.7	Cuentas financieras. Operaciones financieras netas y activos financieros netos de los sectores institucionales	62
	2.8	Precios y tipos de interés (antiguo indicador de convergencia)	63
	2.9	Déficit y deuda PDE (Protocolo de Déficit Excesivo) de las Administraciones Públicas	64
	2.10	Tipos de interés	65
	2.11	Índices de competitividad de España	66
CAPÍTULO 3 CUENTAS FINANCIERAS E INDICADORES COMPLEMENTARIOS	A)	Cuadros de sectores institucionales	
	3.1	Economía nacional. Balance financiero	68
	3.2	Economía nacional. Cuenta de operaciones financieras	69
	3.3	Sociedades no financieras. Balance financiero	70
	3.4	Sociedades no financieras. Cuenta de operaciones financieras	71

3.5	Instituciones financieras. Balance financiero	72
3.6	Instituciones financieras. Cuenta de operaciones financieras	73
3.7	Administraciones públicas. Balance financiero	74
3.8	Administraciones públicas. Cuenta de operaciones financieras	75
3.9	Hogares e ISFLSH. Balance financiero	76
3.10	Hogares e ISFLSH. Cuenta de operaciones financieras	77
3.11	Resto del mundo. Balance financiero	78
3.12	Resto del mundo. Cuenta de operaciones financieras	79

B) Carteras de valores de los sectores institucionales

3.13	Valores representativos de deuda. Saldos	80
3.14	Acciones cotizadas. Saldos	82
3.15	Participaciones en fondos de inversión. Saldos	83

C) Indicadores de liquidez y financiación

3.16	Indicadores de liquidez de las empresas y los hogares e ISFLSH, residentes en España	84
3.17	Indicadores de liquidez de las empresas, residentes en España	85
3.18	Indicadores de liquidez de los hogares e ISFLSH, residentes en España	86
3.19	Indicadores de financiación de los sectores residentes no financieros, residentes en España	87
3.20	Indicadores de financiación de las empresas, residentes en España	88
3.21	Indicadores de financiación de los hogares e ISFLSH, residentes en España	89
3.22	Financiación bruta a las AAPP residentes en España	90

CAPÍTULO 4 ENTIDADES DE CRÉDITO Y ESTABLECIMIENTOS FINANCIEROS DE CRÉDITO

A) Balance agregado según los estados de supervisión

ENTIDADES DE CRÉDITO Y ESTABLECIMIENTOS FINANCIEROS DE CRÉDITO		
4.A	Activo = Pasivo de las entidades de crédito y establecimientos financieros de crédito por instituciones	92
4.1	Activo	92
4.2	Pasivo	93
4.3	Crédito. Otros sectores residentes	93
4.4	Activo. Valores	94
4.5	Pasivo. Otros sectores residentes	94
4.6	Otros activos no sectorizados	95
4.7	Patrimonio neto, ajustes y correcciones de valor	95
4.8	Pasivos no sectorizados	96
4.9	Otros activos y pasivos	96
4.10	Correcciones de valor por deterioro de activos del crédito a otros sectores residentes	97

B) Detalles del crédito y los depósitos de las entidades de crédito y establecimientos financieros de crédito

CRÉDITO DE LAS ENTIDADES DE CRÉDITO Y ESTABLECIMIENTOS FINANCIEROS DE CRÉDITO, POR GRUPOS DE ENTIDADES		
4.11	A los sectores «Administraciones públicas» y «Otros sectores residentes»	97
4.99	Detalle de los activos dudosos	98

TOTAL CRÉDITO Y TOTAL CRÉDITOS DUDOSOS DE LAS ENTIDADES DE CRÉDITO Y ESTABLECIMIENTOS FINANCIEROS DE CRÉDITO A «OTROS SECTORES RESIDENTES», POR FINALIDADES DEL CRÉDITO

- a) Crédito y dudosos del crédito para financiar actividades productivas de las empresas y los empresarios individuales que reciben los créditos y detalle por funciones de gasto de otras financiaciones a hogares e ISFLSH
- 4.12 Crédito de entidades de crédito y establecimientos financieros de crédito a otros sectores residentes. Detalle por finalidades 99
- 4.13 Total crédito y total créditos dudosos a otros sectores residentes por finalidades. Total para financiar actividades productivas y detalle por funciones de gasto 99
- 4.14 Entidades de depósito 100
- 4.17 Establecimientos financieros de crédito 101

- b) Crédito y dudosos del crédito para financiar actividades productivas de las empresas y los empresarios individuales que reciben los créditos. Detalle por la actividad principal

- 4.18 Total entidades de crédito y establecimientos financieros de crédito 102
- 4.19 Entidades de depósito 103
- 4.22 Establecimientos financieros de crédito 104

- c) Crédito y dudosos del crédito para financiar actividades productivas de las empresas y los empresarios individuales que reciben los créditos. Detalle de las actividades de industria y construcción

- 4.23 Total entidades de crédito y establecimientos financieros de crédito 105
- 4.24 Entidades de depósito 106
- 4.27 Establecimientos financieros de crédito 107

CRÉDITOS Y DEPÓSITOS DE LAS ENTIDADES DE DEPÓSITO A LOS SECTORES "ADMINISTRACIONES PÚBLICAS" Y "OTROS SECTORES RESIDENTES"

- 4.28 Detalle por provincias. Resumen 109
- 4.29 Detalle por Comunidades Autónomas. Resumen 110
- 4.30 Detalle del crédito por Comunidades Autónomas 111
- 4.31 Detalle de los depósitos por Comunidades Autónomas 112

PASIVOS DE LAS ENTIDADES DE CRÉDITO Y ESTABLECIMIENTOS FINANCIEROS DE CRÉDITO, POR GRUPOS DE ENTIDADES

- 4.32 Frente a «Administraciones públicas» y «Otros sectores residentes» 114

C) Cuenta de resultados

- 4.B Entidades de depósito. Resumen 115
- 4.C Entidades de depósito. Residentes en España 116
- 4.36 Estructura de la cuenta de resultados 116
- 4.37 Productos financieros 117
- 4.38 Costes financieros 117
- 4.39 Detalle de los productos de la cartera de valores y de los costes de los valores emitidos 118
- 4.40 Otros productos y gastos ordinarios 118
- 4.41 Estructura de la cuenta de resultados de las entidades de depósito residentes y sucursales en el extranjero 119

D) Cuadros complementarios

ENTIDADES DE CRÉDITO Y ESTABLECIMIENTOS FINANCIEROS DE CRÉDITO

4.45	Número de entidades	119
4.46	Número de empleados	120
4.47	Número de oficinas operativas y de representación de las entidades de crédito y establecimientos financieros de crédito residentes y del Banco de España	120
4.48	Número de oficinas por Comunidades Autónomas	121
4.49	Número de oficinas por provincias	122

E) Balances de los componentes de las entidades de crédito y establecimientos financieros de crédito

ENTIDADES DE DEPÓSITO

4.51	Activo	123
4.52	Pasivo	123
4.53	Crédito. Otros sectores residentes	124
4.54	Activo. Valores	124
4.55	Pasivo. Otros sectores residentes	125
4.56	Otros activos no sectorizados	125
4.57	Patrimonio neto, ajustes y correcciones de valor	126
4.58	Pasivos no sectorizados	126

ESTABLECIMIENTOS FINANCIEROS DE CRÉDITO

4.81	Activo	127
4.82	Pasivo	127
4.83	Crédito. Otros sectores residentes	128
4.84	Otros activos no sectorizados	128
4.85	Patrimonio neto, ajustes y correcciones de valor	129
4.86	Pasivos no sectorizados	129

Notas a los cuadros del capítulo 4 130

CAPÍTULO 5 INSTITUCIONES FINANCIERAS

Balance agregado

5.1	Activos financieros = pasivos más activos financieros netos. Valores absolutos	138
5.2	Activos financieros = pasivos más activos financieros netos. Estructuras	138

CAPÍTULO 6 INSTITUCIONES FINANCIERAS MONETARIAS

Balance según los estados de la zona del euro

6.A	Balance. Detalle por instituciones	140
6.1	Activo. Resumen	144
6.2	Pasivo. Resumen	144
6.3	Activo. Residentes en España	145
6.4	Activo. Residentes en España: detalle de valores representativos de deuda	145
6.5	Activo. Residentes en otros países de la zona del euro	146
6.6	Activo. Residentes en otros países de la zona del euro: detalle de valores representativos de deuda	146
6.7	Activo. Resto del mundo	147

- 6.8 Pasivo. Depósitos de los residentes en España: por sectores y por instrumentos de los depósitos de otras AAPP 147
- 6.9 Pasivo. Depósitos de los residentes en España: detalle de otros sectores residentes 148
- 6.10 Pasivo. Depósitos de residentes en otros países de la zona del euro: por sectores y por instrumentos de los depósitos de otras AAPP 148
- 6.11 Pasivo. Depósitos de residentes en otros países de la zona del euro: detalle de otros sectores residentes 149
- 6.12 Pasivo. Resto del mundo y rúbricas no clasificadas: total y algunos detalles 149

Notas a los cuadros del capítulo 6 150

CAPÍTULO 7 BANCO DE ESPAÑA

Balance según los estados de la zona del euro

- 7.A Balance 152
- 7.1 Activo. Resumen 155
- 7.2 Pasivo. Resumen 155
- 7.3 Activo. Residentes en España 156
- 7.4 Activo. Residentes en España: detalle de valores representativos de deuda 156
- 7.5 Activo. Residentes en otros países de la zona del euro 157
- 7.6 Activo. Residentes en otros países de la zona del euro: detalle de valores representativos de deuda 157
- 7.7 Activo. Resto del mundo y detalle de otros activos 158
- 7.8 Pasivo. Depósitos de los residentes en España: por sectores y por instrumentos de los depósitos de otras AAPP 158
- 7.9 Pasivo. Depósitos de los residentes en España: detalle de otros sectores residente 159
- 7.10 Pasivo. Depósitos de los residentes en otros países de la zona del euro: por sectores y por instrumentos de los depósitos de otras AAPP 159
- 7.11 Pasivo. Resto del mundo y detalle de otros pasivos 160
- 7.12 Balance. Resumen por sectores 160
- 7.16 Pasivo en billetes en euros asignado al Banco de España, billetes en euros distribuidos menos billetes retirados y billetes denominados en pesetas no retornados. 161
- 7.17 Billetes distribuidos por el Banco de España en el periodo. Detalle por denominación de los billetes en euros 161
- 7.18 Billetes retirados por el Banco de España en el periodo. Detalle por denominación de los billetes en euros 162
- 7.19 Monedas denominadas en euro puestas en circulación por el Banco de España y monedas denominadas en pesetas no retornadas. Detalle por denominación de las monedas en euros 162

Notas a los cuadros del capítulo 7 163

CAPÍTULO 8 OTRAS INSTITUCIONES FINANCIERAS MONETARIAS

Nota introductoria a los cuadros del capítulo 8 y otras estadísticas sobre otras instituciones financieras monetarias 166

A) Balance agregado de las OIFM según los estados de la zona del euro

- 8.A Balance. Detalle por instituciones 168
- 8.1 Activo = pasivo de las OIFM por instituciones 173
- 8.2 Activo. Resumen 173
- 8.3 Pasivo. Resumen 174
- 8.4 Activo. Residentes en España 174
- 8.5 Activo. Residentes en España: detalle de valores representativos de deuda 175
- 8.6 Activo. Residentes en otros países de la zona del euro 175

- 8.7 Activo. Residentes en otros países de la zona del euro: detalle de valores representativos de deuda 176
- 8.8 Activo. Resto del mundo 176
- 8.9 Pasivo. Depósitos de los residentes en España: por sectores y por instrumentos de los depósitos de otras AAPP 177
- 8.10 Pasivo. Depósitos de los residentes en España: detalle de otros sectores residentes 177
- 8.11 Pasivo. Depósitos de residentes en otros países de la zona del euro: por sectores y por instrumentos de los depósitos de otras AAPP 178
- 8.12 Pasivo. Depósitos de residentes en otros países de la zona del euro: detalle de otros sectores residentes 178
- 8.13 Pasivo. Resto del mundo y rúbricas no clasificadas por residencia: total y algunos detalles 179

B) Detalles del activo y del pasivo de las OIFM

- 8.14 Préstamos y depósitos de las OIFM frente a las AAPP residentes en España. Detalle por instituciones 179
- 8.15 Préstamos y depósitos de las OIFM frente a otros sectores residentes en España. Detalle por instituciones 180
- 8.16 Préstamos y depósitos de las OIFM frente a las AAPP. Detalle por subsectores 180
- 8.17 Préstamos y créditos de las OIFM a otros sectores residentes y a otras AAPP residentes en el área del euro. Detalle por subsectores 181
- 8.18 Detalle de los préstamos y créditos concedidos por las OIFM a las sociedades no financieras, los hogares y las ISFLSH residentes en España 181
- 8.19 Detalle de los préstamos y créditos concedidos por las OIFM a los hogares 182
- 8.20 Depósitos de otros sectores residentes y de otras AAPP residentes en el área del euro, por subsectores 182
- 8.21 Depósitos en las OIFM de las Instituciones Financieras no Monetarias residentes en España. Detalle por naturaleza 183
- 8.22 Depósitos en las OIFM de sociedades no financieras, hogares e ISFLSH residentes en España, por naturaleza 183
- 8.23 Préstamos y depósitos de residentes en España, por naturaleza. Otros detalles 184
- 8.24 Detalle por países de los principales activos y pasivos, de las OIFM 185
- 8.25 Detalle por monedas de los principales activos y pasivos, de las OIFM 186

C) Balances de los componentes de las OIFM

ENTIDADES DE CRÉDITO Y ESTABLECIMIENTOS FINANCIEROS DE CRÉDITO

- 8.B Balance de las entidades de crédito y establecimientos financieros de crédito. Detalle por entidades 187
- 8.31 Activo. Resumen 190
- 8.32 Pasivo. Resumen 191
- 8.33 Activo. Residentes en España 191
- 8.34 Pasivo. Depósitos de los residentes en España: por sectores y por instrumentos de los depósitos de otros sectores residentes 192

RESERVAS MÍNIMAS A QUE ESTÁN SUJETAS LAS ENTIDADES DE CRÉDITO

- 8.C Apéndice al balance. Determinación de los pasivos de las entidades de crédito sujetas a reservas mínimas 193
- 8.35 Pasivos computables en el coeficiente de reservas mínimas de la zona del euro 194

ENTIDADES DE DEPÓSITO

8.41	Activo. Resumen	194
8.42	Pasivo. Resumen	195
8.43	Activo. Residentes en España	195
8.44	Pasivo. Depósitos de los residentes en España: por sectores y por instrumentos de los depósitos de otros sectores residentes	196

ESTABLECIMIENTOS FINANCIEROS DE CRÉDITO (EFC)

8.51	Activo. Resumen	196
8.52	Pasivo. Resumen	197
8.53	Activo. Residentes en España	197
8.54	Pasivo. Depósitos de los residentes en España: por sectores y por instrumentos	198

FONDOS DEL MERCADO MONETARIO

8.F	Balance	199
8.91	Balance. Resumen	201
8.92	Activo. Residentes en España	201

Notas a los cuadros del capítulo 8 202

CAPÍTULO 9 INSTITUCIONES FINANCIERAS NO MONETARIAS, EXCEPTO EMPRESAS DE SEGUROS Y FONDOS DE PENSIONES

A) Instituciones financieras no bancarias. Balance financiero

9.1	Detalle por subsector y tipo de entidad: Total activos	206
9.2	Otras entidades financieras: Balance financiero consolidado	207

B) Instituciones financieras no monetarias, excepto empresas de seguros y fondos de pensiones (Subsectores S124 a S127 del SEC 2010)

BALANCE FINANCIERO. VALORACIÓN DE ACTIVOS FINANCIEROS Y PASIVOS SEGÚN SEC 2010

9.3	Detalle por instrumentos financieros y sectores institucionales de contrapartida	208
9.4	Activos financieros y pasivos. Detalle por sectores institucionales de contrapartida	210
9.5	Activos financieros y pasivos. Detalle por instrumentos	210

C) Fondos de inversión no monetarios (Subsector S124 del SEC 2010)

FONDOS DE INVERSIÓN EN VALORES MOBILIARIOS

9.10	Patrimonio y rentabilidades: detalle por vocación	211
------	---	-----

BALANCE FINANCIERO. VALORACIÓN DE ACTIVOS FINANCIEROS Y PASIVOS SEGÚN SEC 2010

9.11	Activos financieros y pasivos por instrumentos	212
9.12	Activos financieros frente a Sociedades no financieras y Administraciones Públicas	212
9.13	Activos financieros frente a Instituciones financieras y resto del mundo	213
9.14	Pasivos por sectores institucionales de contrapartida	213

CONTRIBUCIÓN AL BALANCE AGREGADO DE LA ZONA DEL EURO

9.15	Participaciones emitidas: detalle por tipología de fondos según vocación	214
------	--	-----

9.16 Operaciones financieras 214

D) Otras instituciones financieras no monetarias: Otros intermediarios financieros, Auxiliares financieros e Instituciones financieras de actividad limitada y prestamistas de dinero (subsectores S125 a S127 del SEC 2010)

BALANCE FINANCIERO. VALORACIÓN DE ACTIVOS FINANCIEROS Y PASIVOS SEGÚN SEC 2010

9.21 Activos financieros y pasivos 215
9.22 Activos financieros frente a Sociedades no financieras y Administraciones Públicas 215
9.23 Activos financieros frente a Instituciones financieras y resto del mundo 216
9.24 Pasivos por sectores de institucionales de contrapartida 216

CONTRIBUCIÓN A LAS ESTADÍSTICAS AGREGADAS DE LA ZONA DEL EURO

9.25 Fondos de titulización. Balance 217
9.26 Fondos de titulización. Detalle de activos financieros 217
9.27 Sociedades de valores. Balance 218

E) Subsector «Auxiliares financieros»: Sociedades de tasación

DATOS DE ACTIVIDAD DE LAS TASADORAS

9.30 Distribución de tasaciones: número de tasaciones 218
9.31 Distribución de tasaciones: importe de tasaciones 219
9.32 Distribución de tasaciones: superficie utilizable. Tasaciones de bienes inmuebles 220
9.33 Distribución de tasaciones de bienes inmuebles: valor medio del m2 221
9.34 Distribución de la clientela y finalidad de las tasaciones: número de tasaciones 222
9.35 Distribución de la clientela y finalidad de las tasaciones: importe de tasaciones 222
9.36 Distribución geográfica de las tasaciones de inmuebles: número de tasaciones e importe 223
9.37 Distribución geográfica de las tasaciones de viviendas: número de tasaciones e importe 223
9.38 Distribución geográfica de las tasaciones de inmuebles por Comunidades Autónomas: número de tasaciones 224
9.39 Distribución geográfica de las tasaciones de inmuebles por Comunidades Autónomas: importe 224
9.40 Distribución geográfica de las tasaciones de viviendas por Comunidades Autónomas: número de tasaciones 225
9.41 Distribución geográfica de las tasaciones de viviendas por Comunidades Autónomas: importe 225

INFORMACIÓN CONTABLE

9.42 Balance e información complementaria 226
9.43 Cuenta de pérdidas y ganancias 226

Notas a los cuadros del capítulo 9 227

CAPÍTULO 10 EMPRESAS DE SEGUROS Y FONDOS DE PENSIONES

Balances

10.1 Balance y provisiones técnicas por grupos de agentes que componen el sector 230
10.2 Empresas de seguro y fondos de pensiones, Detalles del activo y del pasivo 230

- 10.3 Empresas de seguros privados. Detalles del activo y del pasivo 231
- 10.4 Mutualidades de previsión social. Detalles del activo y del pasivo 231
- 10.5 Consorcio de compensación de seguros. Detalles del activo y del pasivo 232
- 10.6 Fondos de pensiones externos (Ley 8/1987). Detalles del activo y del pasivo 232

CAPÍTULO 11 ADMINISTRACIONES PÚBLICAS

A) ADMINISTRACIONES PÚBLICAS

INFORMACIÓN MENSUAL DE AVANCE

- 11.a Capacidad (+) o necesidad (-) de financiación 234
- 11.b Deuda según el Protocolo de Déficit Excesivo (PDE) 235

INFORMACIÓN TRIMESTRAL ELABORADA EN CUMPLIMIENTO DE LA NORMATIVA DE LA UE

- 11.1 Capacidad (+) o necesidad (-) de financiación, pasivos en circulación y deuda según el Protocolo de Déficit Excesivo (PDE). Importes 236
- 11.2 Capacidad (+) o necesidad (-) de financiación, pasivos en circulación y deuda según el Protocolo de Déficit Excesivo (PDE). Porcentajes del PIB pm 236
- 11.3 Capacidad (+) o necesidad (-) de financiación. Por subsectores 237
- 11.4 Pasivos en circulación y deuda según el Protocolo de Déficit Excesivo (PDE). Importes 237
- 11.5 Pasivos en circulación y deuda según el Protocolo de Déficit Excesivo (PDE). Porcentajes del PIB pm 238
- 11.6 Deuda según el Protocolo de Déficit Excesivo (PDE) y activos financieros frente a Administraciones Públicas. Importes 238
- 11.7 Deuda según el Protocolo de Déficit Excesivo (PDE) y activos financieros frente a Administraciones Públicas. Porcentajes del PIB pm 239
- 11.8 Conciliación entre la necesidad de financiación y la variación de la deuda elaborada según el Protocolo de Déficit Excesivo (PDE). Importes 239
- 11.9 Conciliación entre la necesidad de financiación y la variación de la deuda elaborada según el Protocolo de Déficit Excesivo (PDE). Porcentajes del PIB pm 240
- 11.10 Adquisición neta de activos financieros 240
- 11.11 Pasivos netos contraídos 241
- 11.12 Deuda según el Protocolo de Déficit Excesivo (PDE) por instrumentos 241
- 11.13 Deuda según el Protocolo de Déficit Excesivo (PDE) por sectores de contrapartida, monedas y plazos residuales 242
- 11.14 Pasivos en circulación 242

B) EMPRESAS PÚBLICAS

- 11.15 Deuda por Administraciones Públicas propietarias de las Empresas Públicas no incluidas en el sector Administraciones Públicas 243

C) FONDOS EUROPEOS

- 11.16 Relaciones España-Unión Europea 243
- Notas a los cuadros del capítulo 11 244

CAPÍTULO 12 ADMINISTRACIÓN CENTRAL Y ADMINISTRACIONES DE LA SEGURIDAD SOCIAL

A) ESTADO

INFORMACIÓN MENSUAL DE AVANCE

- 12.a Recursos y empleos según Contabilidad Nacional. España 248
- 12.b Operaciones Financieras. España 249

B) ADMINISTRACIÓN CENTRAL

INFORMACIÓN TRIMESTRAL ELABORADA EN CUMPLIMIENTO DE LA NORMATIVA DE LA UE

- 12.1 Capacidad (+) o necesidad (-) de financiación, pasivos en circulación y deuda según el Protocolo de Déficit Excesivo (PDE). Importes 251
- 12.2 Capacidad (+) o necesidad (-) de financiación, pasivos en circulación y deuda según el Protocolo de Déficit Excesivo (PDE). Porcentajes del PIB pm 251
- 12.3 Conciliación entre la necesidad de financiación y la variación de la deuda elaborada según el Protocolo de Déficit Excesivo (PDE). Importes 252
- 12.4 Conciliación entre la necesidad de financiación y la variación de la deuda elaborada según el Protocolo de Déficit Excesivo (PDE). Porcentajes del PIB pm 252
- 12.5 Adquisición neta de activos financieros 253
- 12.6 Administración Central. Deuda según el Protocolo de Déficit Excesivo (PDE) por instrumentos 253
- 12.7 Administración Central. Deuda según el Protocolo de Déficit Excesivo (PDE) por administraciones y unidades 254
- 12.8 Estado. Deuda según el Protocolo de Déficit Excesivo (PDE) por instrumentos 254
- 12.9 Otras unidades institucionales clasificadas como Administración Central. Deuda según el Protocolo de Déficit Excesivo (PDE) por instrumentos 255

C) EMPRESAS PÚBLICAS DE LA ADMINISTRACIÓN CENTRAL

- 12.10 Deuda por Empresas Públicas no incluidas en el sector Administraciones Públicas 255

D) ADMINISTRACIONES DE SEGURIDAD SOCIAL

- 12.11 Capacidad (+) o necesidad (-) de financiación, pasivos en circulación y deuda según el Protocolo de Déficit Excesivo (PDE). Importes 256
- 12.12 Capacidad (+) o necesidad (-) de financiación, pasivos en circulación y deuda según el Protocolo de Déficit Excesivo (PDE). Porcentajes del PIB pm 256
- 12.13 Conciliación entre la necesidad de financiación y la variación de la deuda elaborada según el Protocolo de Déficit Excesivo (PDE). Importes 257
- 12.14 Conciliación entre la necesidad de financiación y la variación de la deuda elaborada según el Protocolo de Déficit Excesivo (PDE). Porcentajes del PIB pm 257
- 12.15 Adquisición neta de activos financieros 258
- 12.16 Deuda según el Protocolo de Déficit Excesivo (PDE) por instrumentos 258

Notas a los cuadros del capítulo 12 259

CAPÍTULO 13 COMUNIDADES AUTÓNOMAS

A) COMUNIDADES AUTÓNOMAS

INFORMACIÓN MENSUAL DE AVANCE

- 13.a Capacidad (+) o necesidad (-) de financiación 262

INFORMACIÓN TRIMESTRAL ELABORADA EN CUMPLIMIENTO DE LA NORMATIVA DE LA UE

- 13.1 Capacidad (+) o necesidad (-) de financiación, pasivos en circulación y deuda según el Protocolo de Déficit Excesivo (PDE). Importes 263
- 13.2 Capacidad (+) o necesidad (-) de financiación, pasivos en circulación y deuda según el Protocolo de Déficit Excesivo (PDE). Porcentajes del PIB pm 263

- 13.3 Conciliación entre la necesidad de financiación y la variación de la deuda elaborada según el Protocolo de Déficit Excesivo (PDE). Importes 264
- 13.4 Conciliación entre la necesidad de financiación y la variación de la deuda elaborada según el Protocolo de Déficit Excesivo (PDE). Porcentajes del PIB pm 264
- 13.5 Adquisición neta de activos financieros 265
- 13.6 Deuda según el Protocolo de Déficit Excesivo (PDE). Resumen general 266
- 13.7 Deuda según el Protocolo de Déficit Excesivo (PDE) por instrumentos 267
- 13.8 Deuda según el Protocolo de Déficit Excesivo (PDE) por agrupaciones institucionales 267
- 13.9 Deuda según el Protocolo de Déficit Excesivo (PDE) por comunidades autónomas. Importes 268
- 13.10 Deuda según el Protocolo de Déficit Excesivo (PDE) por comunidades autónomas. Porcentajes del PIB pm 268

B) EMPRESAS PÚBLICAS DE LAS COMUNIDADES AUTÓNOMAS

- 13.11 Deuda por comunidades autónomas propietarias de las empresas públicas no incluidas en el sector Administraciones Públicas. Importes 269
- 13.12 Deuda por comunidades autónomas propietarias de las empresas públicas no incluidas en el sector Administraciones Públicas. Porcentajes del PIB pm 269

Notas a los cuadros del capítulo 13 270

CAPÍTULO 14 CORPORACIONES LOCALES

CORPORACIONES LOCALES

- 14.1 Capacidad (+) o necesidad (-) de financiación, pasivos en circulación y deuda según el Protocolo de Déficit Excesivo (PDE). Importes 272
- 14.2 Capacidad (+) o necesidad (-) de financiación, pasivos en circulación y deuda según el Protocolo de Déficit Excesivo (PDE). Porcentajes del PIB pm 272
- 14.3 Conciliación entre la necesidad de financiación y la variación de la deuda elaborada según el Protocolo de Déficit Excesivo (PDE). Importes 273
- 14.4 Conciliación entre la necesidad de financiación y la variación de la deuda elaborada según el Protocolo de Déficit Excesivo (PDE). Porcentajes del PIB pm 273
- 14.5 Adquisición neta de activos financieros 274
- 14.6 Deuda según el Protocolo de Déficit Excesivo (PDE). Resumen general 275
- 14.7 Deuda según el Protocolo de Déficit Excesivo (PDE) por instrumentos 276
- 14.8 Deuda según el Protocolo de Déficit Excesivo (PDE) por tipos de Corporaciones Locales 276
- 14.9 Deuda según el Protocolo de Déficit Excesivo (PDE). Ayuntamientos con más de 300.000 habitantes 277

Notas a los cuadros del capítulo 14 278

CAPÍTULO 15 SOCIEDADES NO FINANCIERAS: SÍNTESIS DE LA INFORMACIÓN RECOPIADA POR LA CENTRAL DE BALANCES

A) Resumen

- 15.A Total sociedades no financieras existentes en España y empresas disponibles en las bases de datos de la Central de Balances 280
- 15.B Total empleados en las sociedades no financieras existentes en España y en las empresas disponibles en las bases de datos de la Central de Balances 281
- 15.C Balance, Cuenta de resultados y ratios 282

B) Cuenta de resultados

PRINCIPALES RÚBRICAS. TOTAL EMPRESAS

- 15.1 Base de datos anual (CBI) 283
- 15.2 Base de datos trimestral (CBT). Tasas 283

- 15.3 Base de datos trimestral (CBT). Tasas interanuales de trimestres acumulados 284

PRINCIPALES RÚBRICAS. SECTOR INDUSTRIA

- 15.4 Base de datos anual (CBI) 284
15.5 Base de datos trimestral (CBT). Tasas 285
15.6 Base de datos trimestral (CBT). Tasas interanuales de trimestres acumulados 285

C) Ratios significativas

R.1. RENTABILIDAD ORDINARIA DEL ACTIVO NETO

- 15.7 Base de datos anual (CBI) 286
15.8 Base de datos trimestral (CBT) 286
15.9 Base de datos trimestral (CBT). Ratios de trimestres acumulados 287

R.2. INTERESES POR FINANCIACIÓN RECIBIDA SOBRE RECURSOS AJENOS CON COSTE (OPERACIONES VIVAS)

- 15.10 Base de datos anual (CBI) 287
15.11 Base de datos trimestral (CBT) 288
15.12 Base de datos trimestral (CBT). Ratios de trimestres acumulados 288

R.3. RENTABILIDAD ORDINARIA DE LOS RECURSOS PROPIOS

- 15.13 Base de datos anual (CBI) 289
15.14 Base de datos trimestral (CBT) 289
15.15 Base de datos trimestral (CBT). Ratios de trimestres acumulados 290

R.4. DIFERENCIA RENTABILIDAD - COSTE FINANCIERO (R.1-R.2)

- 15.16 Base de datos anual (CBI) 290
15.17 Base de datos trimestral (CBT) 291
15.18 Base de datos trimestral (CBT). Ratios de trimestres acumulados 291

R.5. MARGEN SOBRE VENTAS (REB/INCN)

- 15.19 Base de datos anual (CBI) 292
15.20 Base de datos trimestral (CBT) 292
15.21 Base de datos trimestral (CBT). Ratios de trimestres acumulados 293

R.6. MARGEN SOBRE VAB (REB/VAB)

- 15.22 Base de datos anual (CBI) 293
15.23 Base de datos trimestral (CBT) 294
15.24 Base de datos trimestral (CBT). Ratios trimestrales acumulados 294

E.1. ENDEUDAMIENTO, RAC/AN (PRECIOS CORRIENTES; SALDO FINAL)

- 15.25 Base de datos anual (CBI) 295
15.26 Base de datos trimestral (CBT) 295

E.2. ENDEUDAMIENTO, RAC/(REB + INGRESOS FINANCIEROS) (SALDO FINAL)

- 15.27 Base de datos anual (CBI) 296
15.28 Base de datos trimestral (CBT) 296

CARGA FINANCIERA POR INTERESES, INTERESES POR FINANCIACIÓN RECIBIDA/
(REB + INGRESOS FINANCIEROS)

15.29 Base de datos anual (CBI) 297

15.30 Base de datos trimestral (CBT) 297

RATIOS SIGNIFICATIVAS FSI

15.31 Endeudamiento. (Deuda / Fondos Propios). Base de datos integrada (CBI)
298

15.32 Rentabilidad de los recursos propios. (EBIT/ Fondos Propios). Base de datos
integrada (CBI) 298

Notas a los cuadros del capítulo 15 299

CAPÍTULO 16 HOGARES E ISFLSH

16.1 Renta bruta disponible. Componentes 302

16.2 Mercado de trabajo 303

16.3 Renta bruta disponible. Empleos 304

16.4 Cuenta de capital 305

16.5 Cuenta de operaciones financieras 306

16.6 Riqueza 307

16.7 Activos financieros 308

16.8 Pasivos 309

16.9 Variación del patrimonio neto 310

CAPÍTULO 17 BALANZA DE PAGOS Y

POSICIÓN DE INVERSIÓN INTERNACIONAL

A) Balanza de pagos

17.1 Resumen. Saldos. Mensual 312

17.2 Cuenta financiera. Resumen. Variación neta de activos menos variación neta
de pasivos. Mensual 312

17.2a Cuenta financiera. Resumen. Continuación 313

17.3 Cuentas corriente y de capital. Detalle. Mensual 314

17.3a Cuentas corriente y de capital. Detalle por zonas económicas y geográficas.
Anual 315

17.4 Cuenta corriente. Detalle de bienes y servicios. Trimestral 316

17.4a Cuenta corriente. Servicios no turísticos. Detalle por tipo de servicio.
Trimestral 317

17.4b Cuenta corriente. Servicios no turísticos. Detalle por zonas económicas y
geográficas. Trimestral 319

17.4c Cuenta corriente. Turismo y viajes. Ingresos. Detalle por zonas económicas y
geográficas. Trimestral 321

17.4d Cuenta corriente. Servicios. Ingresos. Detalle por zonas económicas y
geográficas. Anual 323

17.4e Cuenta corriente. Servicios. Pagos. Detalle por zonas económicas y
geográficas. Anual 325

17.5 Cuenta corriente. Detalle de renta primaria. Trimestral 327

17.5a Cuenta corriente. Renta de la inversión. Detalle por categoría funcional.
Trimestral 327

17.6 Cuenta corriente y de capital. Detalle de renta secundaria y cuenta de capital.
Trimestral 328

17.6a Cuenta corriente. Renta secundaria. Remesas de trabajadores. Pagos.
Principales países. Anual 329

17.7 Cuenta financiera. Detalle por categoría funcional. Mensual 330

17.8 Cuenta financiera. Variación neta de activos. Detalle por sector institucional.
Mensual 330

- 17.9 Cuenta financiera. Inversión directa y de cartera. Variación neta de activos. Instituciones financieras monetarias y Administraciones Públicas. Trimestral 331
- 17.10 Cuenta financiera. Inversión directa y de cartera. Variación neta de activos. Otros sectores residentes. Trimestral 331
- 17.11 Cuenta financiera. Otra inversión. Variación neta de activos. Detalle por sector institucional. Trimestral 332
- 17.12 Cuenta financiera. Variación neta de pasivos. Detalle por sector institucional. Mensual 332
- 17.13 Cuenta financiera. Inversión directa y de cartera. Variación neta de pasivos. Instituciones financieras monetarias y Administraciones Públicas. Trimestral 333
- 17.14 Cuenta financiera. Inversión directa y de cartera. Variación neta de pasivos. Otros sectores residentes. Trimestral 333
- 17.15 Cuenta financiera. Otra inversión. Variación neta de pasivos. Detalle por sector institucional. Trimestral 334
- 17.16 Cuenta financiera por sector institucional y categoría funcional. Detalle por zonas económicas y geográficas. Anual 335

B) Posición de Inversión Internacional

- 17.21 Resumen. Trimestral 336
- 17.21a Estado integrado de la posición de inversión internacional. Posición neta. Anual 336
- 17.21b Estado integrado de la posición de inversión internacional. Activos y pasivos. Anual 337
- 17.21c Detalle por sector institucional. Trimestral 338

ACTIVOS FINANCIEROS

- 17.22 Activos. Detalle por categoría funcional e instrumento financiero. Trimestral 339
- 17.22a Activos por sector institucional y categoría funcional. Detalle por zonas económicas y geográficas. Anual 340
- 17.22b Activos por sector institucional y categoría funcional. Detalle por monedas. Trimestral 341
- 17.23 Activos. Inversión de cartera. Detalle por instrumento financiero y sector institucional. Trimestral 342
- 17.23a Activos. Inversión de cartera, excluido el Banco de España. Detalle por zonas económicas y geográficas. Trimestral 343
- 17.23b Activos. Inversión de cartera, excluido el Banco de España. Detalle por zonas económicas y geográficas e instrumento financiero. Trimestral 345
- 17.24 Activos. Otra inversión. Detalle por instrumento financiero y sector institucional. Trimestral 347

PASIVOS FINANCIEROS

- 17.27 Pasivos. Detalle por categoría funcional e instrumento financiero. Trimestral 347
- 17.27a Pasivos por sector institucional y categoría funcional. Detalle por zonas económicas y geográficas. Anual 348
- 17.28 Pasivos. Inversión de cartera. Detalle por instrumento financiero y sector institucional. Trimestral 349
- 17.29 Pasivos. Otra inversión. Detalle por instrumento financiero y sector institucional. Trimestral 349

C) Reservas internacionales y liquidez en moneda extranjera

- 17.25 Reservas internacionales y liquidez en moneda extranjera. Mensual 350

17.26 Reservas internacionales. Activos de reserva del Banco de España. Detalle. Mensual 350

D) Deuda externa

17.30 Deuda externa. Trimestral 351

17.31 Deuda externa bruta. Detalle por sector institucional e instrumento financiero. Trimestral 352

17.32 Activos y pasivos exteriores de deuda por monedas. Trimestral 353

E) Inversión directa según principio direccional

17.40 Inversión directa. Posición. Detalle por sector institucional. Trimestral 354

17.41 Inversión directa. Transacciones. Detalle por sector institucional. Trimestral 354

17.42 Inversión directa. Posición. Detalle por sector de actividad económica. Anual 355

17.43 Inversión directa. Transacciones. Detalle por sector de actividad económica. Anual 356

17.44a Inversión directa. Posición. Detalle por zonas económicas y geográficas. Economía inversora inmediata. Anual 357

17.44b Inversión directa. Posición. Detalle por zonas económicas y geográficas. Última economía inversora. Anual 358

17.45 Inversión directa. Transacciones. Detalle por zonas económicas y geográficas. Economía inversora inmediata. Anual 359

Notas a los cuadros del capítulo 17 360

CAPÍTULO 18 ESTADÍSTICAS DE ADUANAS

18.1 Importaciones/introducciones y exportaciones/expediciones 362

A) Importaciones/introducciones

18.2 Por productos 362

18.3 Distribución geográfica 363

B) Exportaciones/expediciones

18.4 Por productos 363

18.5 Distribución geográfica 364

C) Índices de valor unitario

18.6 Importaciones/introducciones 364

18.7 Exportaciones/expediciones 365

CAPÍTULO 19 TIPOS DE INTERÉS (EXCLUIDOS LOS QUE APARECEN PUBLICADOS EN LOS CAPÍTULOS DE MERCADOS FINANCIEROS)

A) Tipos legales

19.1 Tipos de interés legales, euríbor, mibor y otros tipos oficiales de referencia 368

19.2 Tipos de interés de referencia del mercado hipotecario (no oficiales) y otros tipos de interés 371

B) Tipos de interés aplicados por las instituciones financieras monetarias a residentes en la UEM (CBE 1/2010). Datos desde enero de 2003

TIPOS DE INTERÉS (TAE Y TEDR) DE NUEVAS OPERACIONES

Préstamos y créditos a hogares e ISFLSH y sociedades no financieras

19.3 Total entidades de crédito y establecimientos financieros de crédito 371

Préstamos y créditos a hogares e ISFLSH

19.4 Total entidades de crédito y establecimientos financieros de crédito 372

Préstamos y créditos a sociedades no financieras

19.5 Total entidades de crédito y establecimientos financieros de crédito 372

Préstamos y créditos a hogares e ISFLSH y sociedades no financieras. Tipos de interés TAE

19.6 Total entidades de crédito y establecimientos financieros de crédito 373

Depósitos de hogares e ISFLSH y sociedades no financieras

19.7 Total entidades de crédito y establecimientos financieros de crédito 373

TIPOS DE INTERÉS (TEDR) DE LOS SALDOS VIVOS

Préstamos y créditos a hogares e ISFLSH

19.8 Total entidades de crédito y establecimientos financieros de crédito 374

Préstamos a sociedades no financieras

19.9 Total entidades de crédito y establecimientos financieros de crédito 374

Depósitos de hogares e ISFLSH y sociedades no financieras

19.10 Total entidades de crédito y establecimientos financieros de crédito 375

IMPORTES DE LAS NUEVAS OPERACIONES

Préstamos y créditos a hogares e ISFLSH y sociedades no financieras

19.11 Total entidades de crédito y establecimientos financieros de crédito 375

Préstamos y créditos a hogares e ISFLSH

19.12 Total entidades de crédito y establecimientos financieros de crédito 376

Préstamos y créditos a sociedades no financieras

19.13 Total entidades de crédito y establecimientos financieros de crédito 376

Depósitos de hogares e ISFLSH y sociedades no financieras

19.14 Total entidades de crédito y establecimientos financieros de crédito 377

IMPORTES DE LOS SALDOS VIVOS

Préstamos y créditos a hogares e ISFLSH y sociedades no financieras. Pro-memoria: plazos residuales

19.15 Total entidades de crédito y establecimientos financieros de crédito 377

Préstamos y créditos a hogares e ISFLSH y sociedades no financieras

19.16 Total entidades de crédito y establecimientos financieros de crédito 378

Depósitos de hogares e ISFLSH y sociedades no financieras

19.17	Total entidades de crédito y establecimientos financieros de crédito	378
-------	--	-----

CAPÍTULO 20 TIPOS DE CAMBIO E ÍNDICES DE
COMPETITIVIDAD

A) Tipos de cambio

20.1	Tipos de cambio del euro	380
20.2	Tipos de cambio del euro (continuación 1)	380
20.3	Tipos de cambio del euro (continuación 2)	381
20.4	Tipos de cambio del euro (continuación 3)	381
20.5	Tipos de cambio del dólar estadounidense	382

B) Índices de competitividad

20.6	Índices de competitividad de España frente a la zona del euro y a la UE 27	382
20.7	Índices de competitividad de España frente a los países desarrollados, a los industrializados y a los nuevos países industrializados de Asia	383
20.8	Tipos de cambio efectivos de las principales monedas frente a los países desarrollados	384

Notas a los cuadros del capítulo 20	385
-------------------------------------	-----

CAPÍTULO 21 MERCADO PRIMARIO DE
VALORES

Acciones cotizadas

ECONOMÍA NACIONAL

Detalle por sector y subsector

21.1	Capitalización	388
21.2	Emisiones brutas y amortizaciones	388
21.3	Revalorizaciones	389

Valores representativos de deuda

ECONOMÍA NACIONAL

Detalle por sector y subsector

Valor facial

21.6	Saldo vivo	389
------	------------	-----

Valor de mercado

21.7	Saldo vivo	390
21.8	Emisiones brutas	390
21.9	Emisiones netas	391
21.10	Revalorizaciones	391

Detalle por sector y moneda

Valor facial

21.11	Saldo vivo	392
-------	------------	-----

Valor de mercado

21.12	Saldo vivo	392
21.13	Emisiones brutas	393
21.14	Emisiones netas	393

Detalle por sector y plazo

Valor facial

21.15	Saldo vivo	394
	Valor de mercado	
21.16	Saldo vivo	394
21.17	Emisiones brutas	395
21.18	Emisiones netas	395

Detalle por sector y tipo de remuneración

Valor facial

21.19	Saldo vivo	396
	Valor de mercado	
21.20	Saldo vivo	396
21.21	Emisiones brutas	397
21.22	Emisiones netas	397

ADMINISTRACIONES PÚBLICAS. ADMINISTRACIÓN CENTRAL

Detalle por plazo

Valor de mercado

21.23	Saldo vivo, emisiones netas y emisiones brutas	398
-------	--	-----

Detalle por tipo de vencimiento

Valor facial

21.24	Saldo vivo	398
21.25	Vida media	399
	Valor de mercado	
21.26	Saldo vivo	399
	Tipos de interés a la emisión: subastas	
21.27	Porcentajes	400

ADMINISTRACIONES PÚBLICAS. COMUNIDADES AUTÓNOMAS Y CORPORACIONES LOCALES

Detalle por plazo

Valor de mercado

21.28	Saldo vivo, emisiones netas y emisiones brutas	400
-------	--	-----

Instrumentos financieros sostenibles (ASG)

VALORES REPRESENTATIVOS DE DEUDA

Detalle por categoría

Valor de mercado

21.34	Saldo vivo y emisiones brutas	401
-------	-------------------------------	-----

Detalle bonos verdes por sector

Valor de mercado

21.35	Saldo vivo y emisiones brutas	401
-------	-------------------------------	-----

A) Deuda pública

SALDOS REGISTRADOS EN EL DEPOSITARIO CENTRAL

- 22.1 Saldos totales 404
- 22.2 Saldos en cuentas de terceros 404

DEUDA DEL ESTADO. SALDOS POR TENEDORES

Letras del Tesoro

- 22.3 Saldos nominales. Cartera a vencimiento 405

Bonos y obligaciones no segregados y principales de deuda segregada del Estado

- 22.4 Saldos nominales. Cartera a vencimiento 405

NEGOCIACIÓN CON DEUDA DEL ESTADO. CONJUNTO DE MERCADO

- 22.5 Importes negociados por tipo de instrumento 406

Operaciones simples al contado

- 22.6 Letras del Tesoro. Importes negociados y tipos de interés 406
- 22.7 Bonos y obligaciones del Estado no segregados. Importes negociados y tipos de interés 407
- 22.8 Principales y cupones de deuda segregada del Estado. Importes negociados y tipos de interés 407

RATIOS DE CONTRATACIÓN

- 22.22 Ratios de contratación 408

B) Mercado bursátil

ACCIONES

- 22.23 Capitalización en la Bolsa de Madrid 408
- 22.24 Volumen de contratación 409
- 22.25 Índice de cotización 409
- 22.26 Ratio PER (cotización/rentabilidad del capital). Bolsa de Madrid 410

OBLIGACIONES

- 22.27 Índices de contratación de acciones y contratación de mercados 410

C) Otros mercados de valores

MERCADO ORGANIZADO DE RENTA FIJA DE LA ASOCIACIÓN DE INTERMEDIARIOS DE ACTIVOS FINANCIEROS (AIAF)

- 22.28 Pagarés de empresa 411
- 22.29 Obligaciones 411

MERCADOS OFICIALES DE OPCIONES Y FUTUROS FINANCIEROS

- 22.30 Operaciones realizadas y posiciones abiertas 412

VALORES REPRESENTATIVOS DE DEUDA DE COMUNIDADES AUTÓNOMAS. SALDOS POR TENEDORES.

22.31 Saldos nominales. Cartera a vencimiento 412

ACCIONES DEL ÍNDICE IBEX 35. SALDOS POR TENEDORES.

22.32 Saldos a precios de mercado. 413

BONOS Y PAGARÉS DE TITULIZACIÓN. SALDO POR TENEDORES

22.33 Saldos nominales. Cartera a vencimiento 413

VALORES DE ENTIDADES DE CRÉDITO GARANTIZADOS

22.34 Saldos nominales. Cartera a vencimiento 414

Notas a los cuadros del capítulo 22 415

CAPÍTULO 23 CONTABILIDAD NACIONAL,
PRODUCCIÓN Y DEMANDA

A) Contabilidad Nacional Trimestral de España (CNTR)

- 23.a Contabilidad Nacional de España. Precios corrientes. Componentes de la demanda. Datos brutos 418
- 23.b Contabilidad Nacional de España. Precios corrientes. Componentes de la demanda. Datos corregidos de efectos estacionales y de calendario. 420
- 23.c Contabilidad Nacional de España. Precios corrientes. Ramas de actividad. Datos brutos 422
- 23.d Contabilidad Nacional de España. Precios corrientes. Ramas de actividad. Datos corregidos de efectos estacionales y de calendario. 424
- 23.e Contabilidad Nacional de España. Índice de volumen encadenados (2020 = 100). Componentes de la demanda. Datos corregidos de efectos estacionales y de calendario. 426
- 23.f Contabilidad Nacional de España. Índice de volumen encadenados (2020 = 100). Ramas de actividad. Datos corregidos de efectos estacionales y de calendario 428
- 23.g Contabilidad Nacional de España. Deflatores implícitos. Componentes de la demanda y ramas de actividad. Datos corregidos de efectos estacionales y de calendario 430

B) Cuentas Trimestrales No Financieras de los Sectores Institucionales (CTNFSI)

- 23.h Cuentas trimestrales no financieras. Total de la economía. 432
- 23.i Cuentas trimestrales no financieras. Sociedades no financieras 434
- 23.j Cuentas trimestrales no financieras. Instituciones financieras 436
- 23.k Cuentas trimestrales no financieras. Administraciones Públicas 438
- 23.l Cuentas trimestrales no financieras. Hogares e ISFLSH 440
- 23.m Cuentas trimestrales no financieras. Operaciones no sectorizadas 442
- 23.n Cuentas trimestrales no financieras. Resto del mundo 444

C) Índice de producción industrial

23.1 General y resumen 446

POR RAMAS DE ACTIVIDAD (CNAE 2009)

- 23.2 Industrias extractivas y manufactureras 446
- 23.3 Industrias manufactureras (continuación 1) 447
- 23.4 Industrias manufactureras (continuación 2) y resto 447

D) Indicadores de energía

23.6 Electricidad: producción y consumo 448

E) Indicadores de construcción, acero y cemento

- 23.7 Edificación y vivienda. Licencias de obra mayor 448
- 23.8 Obras en edificación 449
- 23.9 Licitación oficial por tipología de obra 449
- 23.10 Índices de producción de la industria de la construcción 450
- 23.11 Producción y consumo aparente de acero y cemento 450

DISPONIBILIDADES Y UTILIZACIONES DE VEHÍCULOS

- 23.12 Vehículos de carga, autobuses y autocares 451
- 23.13 Turismos y motocicletas 451

G) Indicadores de los servicios

- 23.14 Comercio y hostelería 452
- 23.15 Transporte y turismo 452

H) Encuestas y opiniones empresariales

- 23.16 Total industria (CNAE 2009) 453
- 23.17 Industria de bienes de consumo, bienes intermedios y bienes de inversión (CNAE 2009) 453
- 23.18 Industria de la construcción (CNAE 2009) 454
- 23.19 Utilización de la capacidad productiva y factores que han limitado la producción. Total industria (excluida construcción) (CNAE 2009) 454

CAPÍTULO 24 EMPLEO Y SALARIOS

A) Encuesta de población activa

POBLACIÓN DE 16 Y MÁS AÑOS

- 24.1 Resumen 456
- 24.2 Por grupos de edad y sexo 456
- 24.3 Población activa y ocupada por grupos de edad y sexo 457

OCUPADOS

- 24.4 Por ramas de actividad según secciones de la CNAE 2009 457
- 24.5 Por situación profesional 458
- 24.6 Asalariados por ramas de actividad según secciones de la CNAE 2009 458
- 24.7 Asalariados según duración de la jornada, tipo de contrato y sexo 459

PARADOS

- 24.8 Por ramas de actividad (CNAE 2009) y sexo 459
- 24.9 Por estudios terminados y sexo, situación familiar y duración del paro 460
- 24.10 Parados por tipo de jornada en el empleo buscado y sexo 460

TASAS DE ACTIVIDAD Y DESEMPLEO

- 24.11 Actividad por grupos de edad y sexo 461
- 24.12 Paro por grupos de edad y sexo 461
- 24.13 Paro por Comunidades Autónomas 462

B) Encuesta de coyuntura laboral

- 24.14 Efectivos laborales y jornada media por ramas de actividad 462

C) Estadísticas de empleo

- 24.15 Movimiento laboral registrado: demanda de empleo y paro por ramas de actividad 463

- 24.16 Movimiento laboral registrado: ofertas y demandas de empleo, y colocaciones 463
- 24.17 Contratos de trabajo 464
- 24.18 Beneficiarios de prestaciones por desempleo 464

D) Afiliados al, y pensiones del, Sistema de Seguridad Social

- 24.19 Afiliación fin de mes. Altas, bajas y efectivos por regímenes 465
- 24.20 Pensiones en vigor 465
- 24.21 Cuantía media de las pensiones en vigor 466

E) Convenios, conflictos y otras estadísticas laborales

- 24.22 Convenios según mes de inicio de efectos económicos 466
- 24.23 Convenios según mes de registro y año del inicio de efectos económicos 467
- 24.24 Conflictos laborales y regulación de empleo 467

F) Encuesta trimestral de coste laboral

- 24.25 Coste laboral. Resumen 468
- 24.26 Coste laboral por trabajador y mes. Por ramas de actividad (CNAE 2009) 468
- 24.27 Coste salarial por hora efectiva. Por ramas de actividad (CNAE 2009) 469
- 24.28 Tiempo de trabajo efectivo por trabajador y mes. Por ramas de actividad (CNAE 2009) y tipo de jornada 469

CAPÍTULO 25 PRECIOS

A) Índice de precios de consumo

- 25.1 General y por grupos de gasto 472
- 25.2 General y por grupos especiales 472

B) Índice de precios industriales

- 25.3 General y resumen 473

POR RAMAS DE ACTIVIDAD (CNAE 2009)

- 25.4 Industrias extractivas y manufactureras 473
- 25.5 Industrias manufactureras (continuación 1) 474
- 25.6 Industrias manufactureras (continuación 2) y resto 474

C) Precios en la construcción

- 25.7 Índice de costes de la construcción y precio medio del metro cuadrado de las viviendas libres tasadas 475

D) Índices de precios percibidos y pagados por los agricultores

- 25.8 Total y detalle 475

E) Índices de precios internacionales

- 25.9 Mercados internacionales: índice de precios de materias primas no energéticas. Precios del petróleo y del oro 476

CAPÍTULO 26 ECONOMÍA INTERNACIONAL

A) Agregados macroeconómicos

- 26.1 Producto interior bruto a precios corrientes 478
- 26.2 Producto interior bruto a precios constantes 479

B) Mercado de trabajo

- 26.11 Tasas de paro 480
- 26.12 Índice de costes laborales unitarios 481

C) Precios

- 26.21 Índice de precios de consumo 482
- 26.22 Índice de precios de producción 483
- 26.23 Índices armonizados de precios de consumo 484

D) Tipos de interés y rentabilidades

- 26.31 Tipos de intervención de los bancos centrales y tipos de interés a un día 485
- 26.32 Tipos de interés interbancarios a tres meses en mercados nacionales 486
- 26.33 Rendimientos de la deuda pública a tres años en mercados nacionales 487
- 26.34 Rendimientos de la deuda pública a tres años en mercados nacionales (continuación) 488
- 26.35 Rendimientos de la deuda pública a largo plazo (a) 489
- 26.36 Rendimientos de la deuda pública a largo plazo (a) (continuación) 490

APÉNDICE 1 BANCO DE ESPAÑA. BALANCE DE SITUACIÓN RESUMIDO

- A1.1 Balance de situación 492

APÉNDICE 2 ESQUEMAS DE SECTORIZACIÓN

- A2.1 Agrupaciones institucionales utilizadas en los cuadros de análisis monetario en el contexto de la zona del euro (capítulos 6 a 8 del Boletín Estadístico) 496
- A2.2 Agrupaciones institucionales utilizadas en los estados de supervisión (capítulo 4 del Boletín Estadístico) 500
- A2.3 Agrupaciones institucionales utilizadas en los cuadros de Contabilidad Nacional (incluidas Cuentas Financieras de la Economía Española) (capítulos 2 y 3 del Boletín Estadístico) 502

APÉNDICE 3 NOTAS METODOLÓGICAS

- Nota metodológica del capítulo 10 504
- Nota metodológica. "La deuda de las Administraciones Públicas (AAPP) elaborada según la metodología del Protocolo de Déficit Excesivo (PDE)" 504

CAPÍTULO 1 PRINCIPALES INDICADORES ECONÓMICOS DE LA ZONA DEL EURO

1. PRINCIPALES INDICADORES ECONÓMICOS DE LA ZONA DEL EURO

1.1 Actividad, precios y mercado de trabajo

Tasas de variación interanual en % salvo indicación contraria

	2022			2023			2024		
		II	III	IV	I	II	III		
A. PIB Y AGREGADOS DE LA DEMANDA (a) (b)									
1. Consumo privado	4,9	1,2	0,4	1,4	1,0	0,5	1,0		
2. Consumo público	1,1	1,6	2,6	2,7	1,9	2,7	2,4		
3. Formación bruta de capital fijo	2,1	2,2	1,4	2,7	-1,1	-3,2	-1,3		
4. DEMANDA INTERIOR	3,9	0,7	0,1	0,4	-0,7	-0,7	0,8		
5. Exportaciones	7,4	0,0	-2,0	-1,9	-0,7	1,9	1,4		
6. Importaciones	3,4	-0,5	-2,9	-2,4	-1,7	-0,6	1,2		
7. Saldo Neto exterior de bienes y servicios (% sobre PIB)	4,5	4,7	4,6	4,7	5,3	5,6	4,7		
8. PIB A PRECIOS DE MERCADO	3,6	1,1	0,5	0,6	0,4	0,5	0,9		
B. PRECIOS Y COSTES LABORALES									
1. Deflactor consumo privado (c)	6,7	7,2	6,2	4,0	3,3	2,6	2,1		
2. Deflactor consumo público (c)	4,5	4,1	3,2	2,9	3,3	2,9	2,5		
3. Deflactor PIB (c)	5,1	6,4	5,8	5,1	3,6	2,9	2,7		
4. Remuneración por asalariado (zona euro 20) (b)	4,5	5,6	5,3	5,2	4,8	4,8	4,4		
5. Productividad laboral (zona euro 20) (b)	1,2	-0,8	-1,3	-1,2	-0,6	-0,4	0,0		
6. Coste laboral unitario. Total economía (zona euro 20) (c)	3,4	6,5	6,7	6,4	5,5	5,2	4,4		
C. EMPLEO Y PARO									
1. Población ocupada (c)	2,4	2,4	2,4	2,3	1,1	0,9	0,9		
1.1. Total economía	1,2	2,5	2,2	1,9	0,2	0,5	0,2		
1.2. Industria, excluida construcción	6,8	6,5	6,6	6,5	6,5	6,4	6,3		
2. Tasa de Paro	11,230	11,070	11,199	11,180	11,176	11,073	10,878		
2.1. Millones de personas									
D. BALANZA DE PAGOS									
1. Cuenta corriente (zona euro 20). Saldo (mm de euros)	-9,1	242,2	68,4	71,8	107,9	128,5	117,1		

Annual percentage changes in % unless otherwise indicated

1. MAIN ECONOMIC INDICATORS OF THE EURO AREA

1.1 Activity, prices and labour market

Fuente: Eurostat y BCE. / Eurostat and ECB.

a. Entre los componentes no se ha incluido la variación de existencias/ Components exclude changes in inventories.

b. Volúmenes encadenados. Datos corregidos de efectos estacionales y de calendario. SEC2010. / Chain linked volume. Seasonal and calendar effects adjusted data. ESA 2010.

c. Datos corregidos de efectos estacionales y calendario. SEC2010./ Seasonal and calendar effects adjusted data. ESA 2010.

1. PRINCIPALES INDICADORES ECONÓMICOS DE LA ZONA DEL EURO.
Cuentas económicas de la zona del euro (SEC 2010).

1.2.a Ahorro, inversión y financiación.
Total de sectores residentes.

mm de euros

	Adquisiciones netas de activos no financieros			Variaciones del patrimonio neto			Capacidad /necesidad de financiación = Operaciones financieras netas	Operaciones financieras netas de los sectores de la zona del euro				PIB de la zona del euro
	Total	Formación bruta de capital fijo	Variación de existencias y otros (b)	Total	Ahorro bruto	Transferencias netas de capital a cobrar		Sociedades no financieras	Instituciones financieras	Administraciones públicas	Hogares e ISFLSH	
	1	2	3	4	5	6	7	8	9	10	11	12
19	2 735	2 685	50	886	3 024	10	213	-127	98	-66	310	12 129
20	2 581	2 557	24	580	2 792	11	196	79	112	-81	801	11 590
21	2 891	2 759	132	905	3 217	36	379	245	132	-642	653	12 580
22	3 299	3 046	253	756	3 299	39	86	111	153	-474	305	13 649
23	3 277	3 223	54	839	3 522	51	318	231	126	-522	496	14 538
20 IV	688	705	-17	237	793	4	113	95	22	-202	192	3 089
21 I	688	629	59	200	767	4	113	89	36	-234	220	2 949
II	703	692	10	211	783	8	114	0	35	-194	278	3 097
III	707	679	27	225	806	13	90	105	37	-116	61	3 175
IV	794	758	36	268	861	11	62	51	24	-98	94	3 358
22 I	792	704	88	195	816	5	6	24	41	-116	58	3 245
II	827	766	61	163	795	10	46	-78	35	-72	168	3 379
III	844	759	86	170	815	8	-15	36	37	-123	26	3 422
IV	835	817	18	228	873	16	50	130	39	-164	53	3 604
23 I	825	771	54	189	857	8	55	87	22	-144	91	3 504
II	820	811	9	181	853	10	64	-59	42	-116	200	3 613
III	792	786	6	202	878	10	86	107	33	-117	65	3 629
IV	840	854	-14	266	934	23	113	95	30	-144	140	3 792
24 I	788	774	14	185	884	2	117	129	22	-147	106	3 645
II	786	801	-15	194	892	8	131	-89	44	-107	284	3 744
III	813	796	17	213	919	5	137	102	36	-88	87	3 767

Ahorro, inversión y financiación total sectores residentes

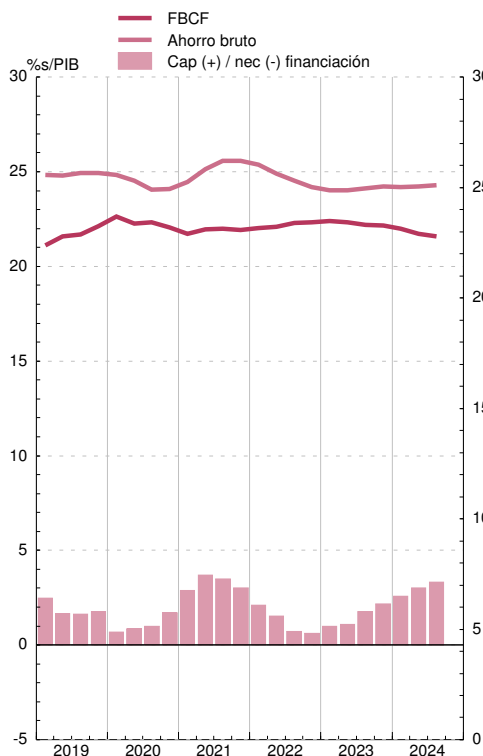

Operaciones financieras. Sectores residentes no financieros



1. PRINCIPALES INDICADORES ECONÓMICOS DE LA ZONA DEL EURO.
Cuentas económicas de la zona del euro (SEC 2010).

1.2.b Operaciones financieras.
Total de sectores residentes.

mm de euros

	Operaciones financieras netas = Cap./Nec. de financiación)	Adquisiciones netas de activos financieros de la zona del euro frente al resto del mundo						Pasivos netos contraídos por la zona del euro frente al resto del mundo						Balance financiero		
		Total	Efectivo y depósitos	Valores representativos de deuda	Préstamos	Participaciones en el capital y en fondos de inversión	Resto	Total	Efectivo y depósitos	Valores representativos de deuda	Préstamos	Participaciones en el capital y en fondos de inversión	Resto	Activos financieros netos	Activos financieros frente Resto del Mundo	Pasivos frente Resto del Mundo
	1	2	3	4	5	6	7	8	9	10	11	12	13	14	15	16
19	213	695	96	407	-118	245	65	483	-205	245	-113	420	136	-1 577	28 067	29 643
20	196	1 031	161	373	-100	495	102	835	374	74	-51	460	-22	-1 230	28 425	29 655
21	379	1 674	25	441	314	529	365	1 295	507	-110	132	578	187	-738	32 058	32 796
22	86	48	-112	7	-22	-117	291	-38	14	32	-45	-114	75	-428	30 984	31 412
23	318	346	81	387	190	-243	-68	29	-318	390	-4	-68	30	-300	31 762	32 061
20 / IV	113	138	-97	150	-55	194	-54	26	144	-276	-4	162	-0	-1 230	28 425	29 655
21 / I	113	610	59	105	111	253	82	497	214	98	18	129	38	-1 137	29 743	30 881
II	114	256	11	132	6	161	-53	142	61	-33	-5	182	-63	-1 030	30 283	31 314
III	90	522	-36	82	153	109	214	433	115	-26	36	133	174	-943	31 098	32 040
IV	62	285	-9	122	43	6	122	223	117	-149	83	134	38	-738	32 058	32 796
22 / I	6	459	129	4	107	109	110	454	251	118	53	-61	92	-597	32 072	32 669
II	46	62	-38	-44	39	39	66	16	39	-88	26	39	0	-384	31 836	32 220
III	-15	-8	18	-67	39	-119	122	7	-38	9	42	-67	62	-164	32 259	32 424
IV	50	-465	-220	115	-206	-146	-7	-515	-237	-8	-166	-24	-80	-428	30 984	31 412
23 / I	55	454	178	29	139	109	-2	399	101	145	97	24	32	-584	31 511	32 095
II	64	71	-78	196	3	-3	-47	7	-103	127	-11	-33	26	-543	31 724	32 267
III	86	147	7	102	42	26	-30	62	-98	107	-27	62	18	-298	31 978	32 276
IV	113	-325	-26	59	6	-374	10	-438	-219	10	-63	-122	-45	-300	31 762	32 061
24 / I	117	570	108	133	170	114	45	454	123	165	33	51	81	-169	32 988	33 157
II	131	183	1	132	-3	-2	55	51	-85	134	-183	165	21	215	33 500	33 285
III	137	412	150	117	75	57	13	274	16	120	-8	95	51	326	33 742	33 416

Operaciones financieras

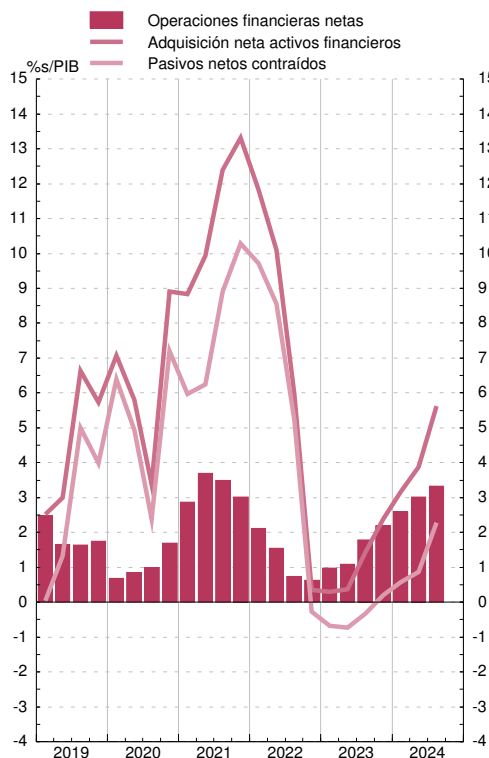

Balance financiero

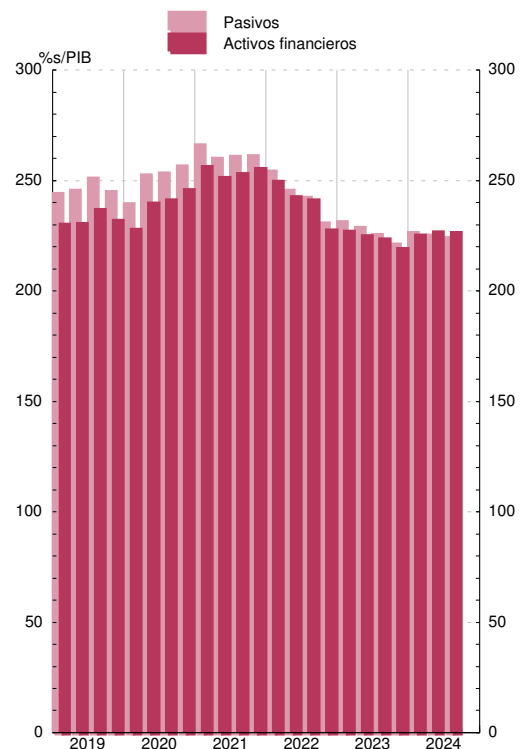

Véanse notas al final del capítulo.

1. PRINCIPALES INDICADORES ECONÓMICOS DE LA ZONA DEL EURO.
Cuentas económicas de la zona del euro (SEC 2010).

1.3 Operaciones financieras.
Sociedades no financieras.

mm de euros

	Adquisiciones netas de activos financieros							Pasivos netos contraídos					Balance financiero		
	Total	Efectivo y depósitos	Valores representativos de deuda	Préstamos	Participaciones en el ctal. y en fondos de inversión	Resto	Total	Valores representativos de deuda	Préstamos	Participaciones en el ctal. y en fondos de inversiones	Resto	Activos financieros netos	Activos financieros	Pasivos	
	1	2	3	4	5	6	7	8	9	10	11	12	13	14	15
19	-127	601	138	-5	146	313	9	728	74	223	286	122	-49 578	30 232	43 032
20	79	1 210	541	22	196	381	71	1 131	197	566	428	-80	-49 743	31 544	44 502
21	245	1 755	290	-7	309	383	780	1 510	88	442	393	582	-54 512	36 196	50 141
22	111	1 754	194	64	477	384	634	1 643	17	825	212	577	-52 001	37 143	50 322
23	231	647	-44	77	321	190	103	416	33	223	85	90	-55 507	38 811	52 693
20 IV	95	321	58	-4	91	33	144	226	2	105	108	26	-12 958	31 544	44 502
21 I	89	452	36	-4	80	121	219	362	16	144	109	90	-13 301	32 884	46 185
II	0	331	34	3	98	100	96	331	17	88	116	112	-13 717	34 013	47 729
III	105	462	76	-2	94	48	246	357	15	85	72	173	-13 549	34 577	48 126
IV	51	511	145	-4	36	113	219	460	40	124	96	206	-13 945	36 196	50 141
22 I	24	463	7	16	132	133	175	440	7	240	45	129	-13 329	35 842	49 170
II	-78	401	6	22	146	119	108	480	1	232	117	130	-12 866	35 487	48 353
III	36	385	68	12	119	21	164	349	-3	263	-51	139	-12 627	35 935	48 562
IV	130	505	113	15	80	111	186	375	12	90	101	179	-13 179	37 143	50 322
23 I	87	140	-137	39	102	46	91	53	1	75	-17	-5	-13 976	38 194	52 170
II	-59	-53	-65	19	59	22	-89	6	13	49	-59	4	-14 102	38 279	52 381
III	107	237	45	21	93	39	40	131	11	36	73	11	-13 546	37 927	51 474
IV	95	322	112	-2	68	83	61	227	7	62	88	79	-13 882	38 811	52 693
24 I	129	196	-73	-2	60	139	73	67	8	45	28	-16	-14 180	39 828	54 008
II	-89	5	18	9	61	13	-95	93	23	39	34	-10	-14 007	39 171	53 178
III	102	221	9	3	63	79	66	119	5	37	43	40	-14 103	39 598	53 701

Operaciones financieras

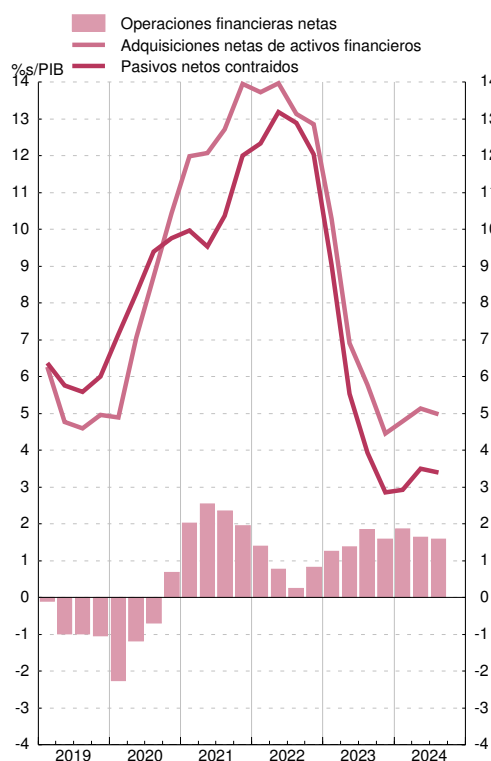

Balance financiero

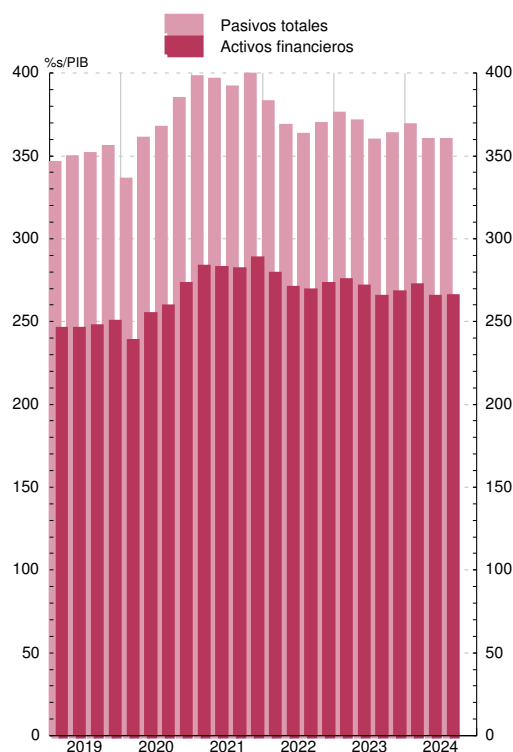

1. PRINCIPALES INDICADORES ECONÓMICOS DE LA ZONA DEL EURO.
Cuentas económicas de la zona del euro (SEC 2010).

1.4 Operaciones financieras.
Hogares e ISFLSH.

mm de euros

	Adquisiciones netas de activos financieros						Pasivos netos contraídos			Balance financiero			
	Total	Efectivo y depósitos	Valores representativos de deuda	Participaciones en el ctal. y en fondos de inversión	Seguros, pensiones y garantías estandarizadas	Otras cuentas pendientes de cobro	Total	Préstamos	Resto	Activos financieros netos	Activos financieros	Pasivos	
	1	2	3	4	5	6	7	8	9	10	11	12	13
19	310	601	413	-63	40	177	33	291	244	46	77 280	27 595	7 838
20	801	1 038	698	-57	222	116	44	237	210	27	80 875	29 246	8 023
21	653	989	463	-41	323	152	87	335	298	37	89 015	31 227	8 362
22	305	686	354	89	163	129	-37	381	278	102	84 588	29 826	8 749
23	496	568	77	302	35	79	85	73	42	31	88 681	31 765	8 811
20 IV	192	308	216	-18	59	47	2	116	70	47	21 223	29 246	8 023
21 I	220	321	139	-12	68	34	92	101	50	51	21 648	29 780	8 132
II	278	332	166	-5	107	38	23	54	100	-46	22 199	30 392	8 192
III	61	138	48	-14	65	35	4	78	74	3	22 303	30 569	8 267
IV	94	197	110	-9	83	45	-32	103	74	30	22 865	31 227	8 362
22 I	58	136	78	-1	19	41	1	79	63	16	22 042	30 508	8 466
II	168	297	127	31	91	29	20	129	113	15	20 951	29 544	8 594
III	26	105	75	19	22	21	-30	78	62	16	20 518	29 191	8 673
IV	53	148	74	40	30	38	-28	95	39	56	21 077	29 826	8 749
23 I	91	95	-73	97	24	31	19	4	4	0	21 786	30 536	8 750
II	200	224	51	81	41	15	38	24	34	-10	22 162	30 934	8 772
III	65	68	-25	73	6	-2	18	3	0	3	21 778	30 555	8 777
IV	140	181	123	51	-36	35	10	41	4	37	22 955	31 765	8 811
24 I	106	126	11	48	27	47	-7	20	4	16	23 516	32 335	8 819
II	284	332	130	32	89	23	58	48	35	13	23 688	32 551	8 863
III	87	95	-1	-10	64	36	7	8	25	-17	24 321	33 189	8 868

Operaciones financieras

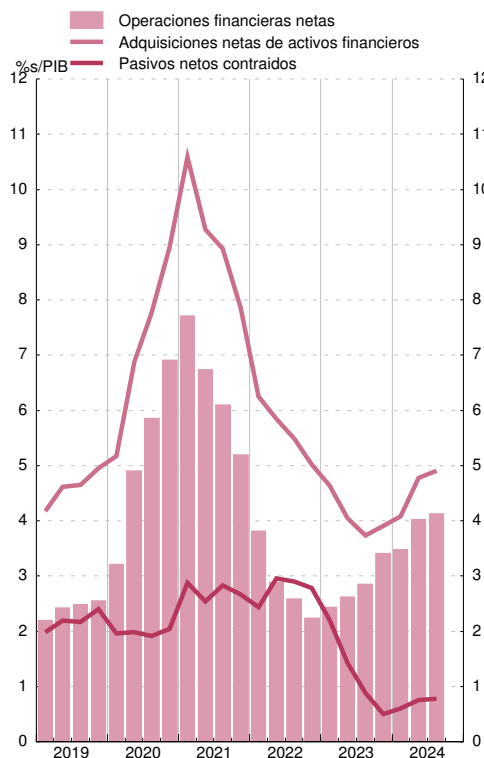

Balance financiero

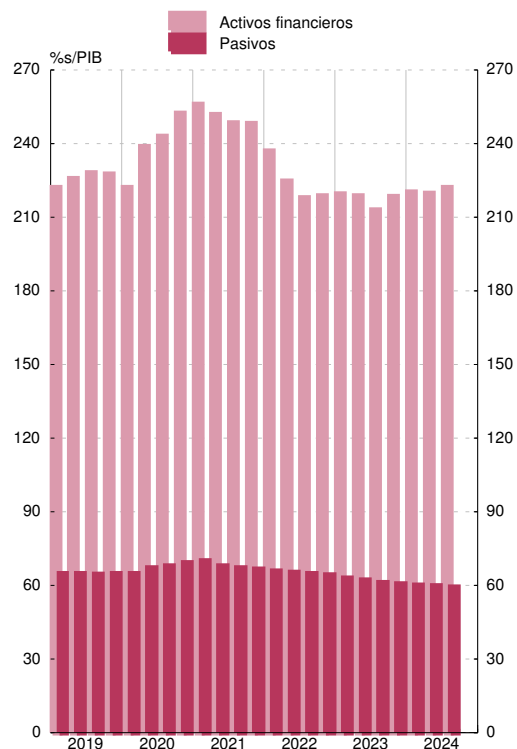

1. PRINCIPALES INDICADORES ECONÓMICOS DE LA ZONA DEL EURO

1.5 Precios

Fuente: Eurostat

Tasas de variación interanual

		Índice armonizado de precios de consumo (IAPC)								Índice de Precios de producción industrial					
		Total		Bienes			Servicios			Total industria, excluida construcción		Bienes			
		Total	Alimentos		Industriales		Servicios			Total industria, excluida construcción	Consumo	Equipo	Intermedios no energéticos	Energía	
		Total (a)	Elaborados (a)	No elaborados	Total	No energéticos	Energía	Servicios			Total industria, excluida construcción	Consumo	Equipo	Intermedios no energéticos	Energía
1	2	3	4	5	6	7	8	9	10	11	12	13	14		
22	M	8,4	11,9	9,0	8,6	10,4	13,5	4,6	37,0	3,5	33,0	12,1	7,1	20,0	83,3
23	M	5,5	5,8	11,0	11,6	9,1	3,1	5,0	-1,4	4,9	-1,6	8,4	5,2	-0,0	-11,8
24	M	2,4	1,1	2,9	3,2	2,0	0,0	0,8	-2,2	4,0
24	Ene	2,8	1,8	5,6	5,2	6,9	-0,3	2,0	-6,1	4,0	-7,9	1,8	2,2	-5,7	-20,0
	Feb	2,6	1,5	3,9	4,5	2,1	0,2	1,6	-3,7	4,0	-8,3	1,4	2,0	-5,4	-21,3
	Mar	2,4	1,2	2,6	3,5	-0,5	0,4	1,1	-1,8	4,0	-7,7	1,2	1,9	-5,0	-20,4
	Abr	2,4	1,3	2,8	3,2	1,2	0,5	0,9	-0,6	3,7	-5,7	1,1	1,5	-3,9	-15,0
	May	2,6	1,3	2,6	2,8	1,8	0,6	0,7	0,3	4,1	-4,2	1,1	1,7	-3,1	-11,8
	Jun	2,5	1,2	2,4	2,7	1,3	0,6	0,7	0,2	4,1	-3,4	1,2	1,6	-2,3	-9,9
	Jul	2,6	1,4	2,3	2,7	1,0	0,9	0,7	1,2	4,0	-2,2	1,2	1,3	-1,1	-7,3
	Ago	2,2	0,5	2,3	2,7	1,1	-0,5	0,4	-3,0	4,1	-2,3	1,4	1,5	-0,8	-7,8
	Sep	1,7	0,0	2,4	2,6	1,6	-1,4	0,4	-6,1	3,9	-3,5	1,7	1,3	-0,7	-11,6
	Oct	2,0	0,4	2,9	2,8	3,0	-0,9	0,5	-4,6	4,0
	Nov	2,2	0,9	2,7	2,8	2,3	-0,1	0,6	-2,0	3,9
	Dic	2,4	1,2	2,6	2,9	1,6	0,4	0,5	0,1	4,0
25	Ene	P	2,5	1,4	2,3	2,6	1,4	0,9	0,5	1,9	3,9

ÍNDICES ARMONIZADOS DE PRECIOS DE CONSUMO

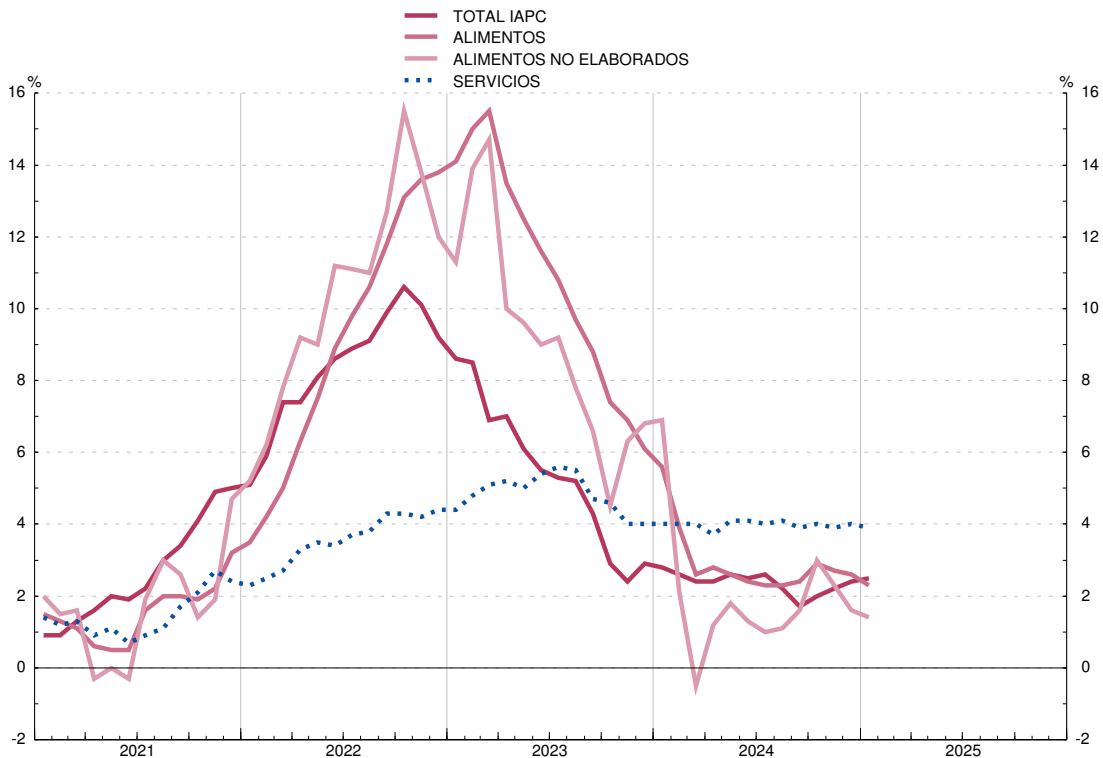

(a) Incluidas bebidas alcohólicas y tabaco.

1. PRINCIPALES INDICADORES ECONÓMICOS DE LA ZONA DEL EURO

1.6 Déficit según el Protocolo de Déficit Excesivo (PDE) de las Administraciones Públicas (a)

Fuente: Eurostat y BCE

Porcentajes del PIB

	Total	Países de la zona del euro								
		Bélgica	Alemania	Estonia	Irlanda	Grecia	España	Francia	Croacia	Italia
	1	2	3	4	5	6	7	8	9	10
05	-2,7	-2,7	-3,4	1,2	1,6	-6,3	1,2	-3,5	-3,0	-4,1
06	-1,6	0,2	-1,8	2,8	2,8	-6,0	2,1	-2,7	-1,9	-3,6
07	-0,8	0,1	0,2	2,7	0,3	-6,8	1,9	-3,0	-2,1	-1,3
08	-2,3	-1,1	-0,3	-2,6	-2,7	-7,0	-10,3	-4,6	-3,5	-2,3
09	-6,3	-5,4	-3,2	-2,7	-13,9	-15,4	-11,2	-7,4	-7,0	-5,1
10	-6,3	-4,1	-4,4	-0,4	-32,1	-11,4	-9,5	-7,2	-6,6	-4,2
11	-4,2	-4,4	-0,8	0,6	-13,5	-10,5	-9,7	-5,3	-7,6	-3,5
12	-3,9	-4,3	-0,1	-0,4	-8,4	-9,3	-11,5	-5,2	-5,5	-3,0
13	-3,2	-3,2	0,1	-0,2	-6,3	-13,6	-7,5	-4,9	-5,5	-2,9
14	-2,5	-3,2	0,7	0,9	-3,5	-3,8	-6,0	-4,6	-5,1	-2,8
15	-2,0	-2,5	0,9	0,2	-2,0	-5,9	-5,3	-3,9	-3,5	-2,5
16	-1,5	-2,4	1,1	-0,1	-0,8	0,2	-4,2	-3,8	-1,0	-2,4
17	-1,0	-0,8	1,3	-0,5	-0,3	0,7	-3,1	-3,4	0,5	-2,5
18	-0,4	-1,0	1,9	-0,6	0,1	0,9	-2,6	-2,3	-0,0	-2,2
19	-0,5	-2,0	1,3	-0,1	0,4	0,8	-3,1	-2,4	0,2	-1,5
20	-7,0	-9,0	-4,4	-5,4	-4,9	-9,6	-9,9	-8,9	-7,2	-9,4
21	-5,1	-5,4	-3,2	-2,6	-1,4	-6,9	-6,7	-6,6	-2,6	-8,9
22 III	-3,0	-3,5	-1,3	-0,6	1,6	-3,3	-4,1	-4,3	0,9	-8,0
IV	-3,5	-3,6	-2,1	-1,1	1,7	-2,5	-4,6	-4,7	0,1	-8,1
23 I	-3,6	-4,3	-2,6	-1,3	1,8	-2,7	-4,3	-4,7	-0,2	-8,0
II	-3,8	-4,2	-3,1	-1,7	1,8	-2,7	-4,4	-5,1	-0,5	-7,8
III	-3,8	-4,0	-3,1	-2,1	1,4	-1,4	-4,3	-5,3	-0,4	-7,1
IV	-3,6	-4,2	-2,6	-2,8	1,5	-1,3	-3,5	-5,5	-0,9	-7,2
24 I	-3,6	-4,1	-2,7	-3,0	1,4	-0,6	-3,7	-5,6	-0,8	-6,6
II	-3,5	-4,2	-2,6	-3,5	1,9	0,3	-3,3	-5,7	-1,7	-6,1
III	-3,2	-4,5	-2,6	-3,1	5,0	1,1	-3,2	-6,0	-2,0	-5,1

1. PRINCIPALES INDICADORES ECONÓMICOS DE LA ZONA DEL EURO

1.6 (Cont.) Déficit según el Protocolo de Déficit Excesivo (PDE) de las Administraciones Públicas (a)

Fuente: Eurostat y BCE

Porcentajes del PIB

	Países de la zona del euro										
	Chipre	Letonia	Lituania	Luxemburgo	Malta	Países Bajos	Austria	Portugal	Eslovenia	Eslovaquia	Finlandia
	11	12	13	14	15	16	17	18	19	20	21
05	-2,1	-0,5	-0,3	-0,2	-2,8	-0,5	-2,6	-6,1	-1,4	-2,9	2,7
06	-1,0	-0,6	-0,3	1,9	-2,5	0,0	-2,6	-4,2	-1,3	-3,6	4,0
07	3,2	-0,6	-0,8	4,4	-2,1	-0,3	-1,4	-2,9	-0,1	-2,3	5,1
08	0,7	-4,5	-3,1	3,4	-4,1	-0,0	-1,6	-3,8	-1,4	-2,5	4,2
09	-5,6	-9,8	-9,1	-0,2	-3,1	-5,1	-5,4	-9,9	-5,9	-8,2	-2,5
10	-5,1	-8,8	-6,9	-0,3	-2,2	-5,3	-4,5	-11,4	-5,6	-7,4	-2,6
11	-5,9	-4,5	-5,9	0,7	-3,0	-4,4	-2,5	-7,7	-6,7	-4,4	-1,0
12	-15,2	-1,5	-3,1	0,5	-3,3	-3,8	-2,2	-6,2	-4,2	-4,4	-2,2
13	-5,6	-1,3	-2,7	0,8	-2,2	-2,9	-2,0	-5,2	-11,2	-2,9	-2,5
14	-8,8	-1,7	-1,8	1,3	-1,5	-2,2	-1,9	-7,4	-4,5	-3,2	-3,0
15	-0,8	-1,5	-0,8	1,3	-0,8	-1,8	-0,5	-4,5	-2,8	-2,8	-2,4
16	0,5	-0,0	0,0	1,9	1,1	0,2	-1,5	-1,9	-2,0	-2,6	-1,7
17	2,1	-0,3	0,4	1,4	3,4	1,3	-0,8	-3,0	0,1	-1,0	-0,6
18	-3,4	-1,4	0,6	3,2	1,9	1,5	0,2	-0,4	0,9	-1,0	-0,9
19	1,0	-0,2	0,5	2,7	0,7	1,8	0,5	0,1	0,7	-1,2	-0,9
20	-5,6	-4,1	-6,3	-3,1	-8,7	-3,6	-8,2	-5,8	-7,7	-5,3	-5,5
21	-1,6	-7,2	-1,1	1,0	-7,0	-2,2	-5,7	-2,8	-4,6	-5,1	-2,7
22 III	2,4	-4,5	0,8	1,2	-4,9	-0,1	-3,0	1,0	-2,8	-2,6	-0,0
IV	2,6	-4,9	-0,7	0,2	-5,2	0,0	-3,3	-0,3	-3,0	-1,7	-0,2
23 I	1,9	-4,5	-1,1	-0,3	-4,5	-0,3	-3,1	0,2	-3,1	-2,4	-0,3
II	2,0	-3,2	-1,2	-0,4	-4,1	-0,6	-3,4	0,0	-2,9	-3,0	-1,5
III	2,3	-3,5	-1,0	-0,5	-3,4	-0,5	-3,2	0,4	-2,9	-3,6	-2,1
IV	2,0	-2,4	-0,7	-0,8	-4,6	-0,4	-2,6	1,2	-2,6	-5,2	-3,0
24 I	3,7	-1,9	-0,6	-0,1	-3,8	-0,3	-2,8	0,9	-2,0	-5,1	-3,5
II	4,3	-1,8	-0,9	-0,1	-3,5	-0,4	-3,3	1,2	-2,0	-5,5	-4,1
III	4,2	-1,1	-1,4	-0,0	-2,9	-0,3	-3,7	1,0	-1,8	-4,6	-4,7

Véanse notas al final del capítulo.

1. PRINCIPALES INDICADORES ECONÓMICOS DE LA ZONA DEL EURO

1.7 Deuda según el Protocolo de Déficit Excesivo (PDE) de las Administraciones Públicas (a)

Fuente: Eurostat y BCE

Porcentajes del PIB

	Total	Países de la zona del euro								
		Bélgica	Alemania	Estonia	Irlanda	Grecia	España	Francia	Croacia	Italia
	1	2	3	4	5	6	7	8	9	10
05	70,3	95,1	67,1	4,7	26,1	109,9	42,4	68,2	40,9	106,2
06	68,3	91,5	66,4	4,7	23,7	105,3	39,0	65,4	38,4	106,3
07	65,9	87,3	63,7	3,9	23,9	104,6	35,7	65,5	37,1	103,5
08	69,6	93,2	65,2	4,7	42,5	110,9	39,6	69,8	38,9	105,8
09	80,0	99,9	72,3	8,0	61,8	128,5	53,1	84,1	47,9	116,1
10	85,4	100,2	81,0	8,0	86,1	147,8	60,3	86,3	56,8	118,7
11	87,2	102,7	78,5	7,6	109,4	175,1	69,5	88,7	63,1	119,1
12	90,8	104,3	79,8	11,1	118,7	164,1	89,6	91,7	68,9	125,9
13	92,7	105,0	77,4	11,4	117,5	180,4	100,0	94,6	79,5	131,8
14	92,9	106,5	74,5	11,6	101,3	182,7	104,4	96,2	83,2	134,8
15	91,0	105,6	71,2	10,8	74,0	179,6	102,5	97,0	82,8	134,7
16	89,9	105,5	68,3	10,2	72,6	183,1	102,0	98,2	79,3	134,2
17	87,5	102,5	64,0	9,4	65,2	182,1	101,2	98,8	76,2	133,7
18	85,6	100,0	60,8	8,5	61,5	189,0	99,8	98,6	72,8	134,1
19	83,6	97,5	58,7	9,0	55,9	183,2	97,7	98,2	70,9	133,8
20	96,5	111,2	68,0	19,1	57,0	209,4	119,3	114,9	86,5	154,3
21	93,9	108,4	68,1	18,4	52,6	197,3	115,7	112,8	78,2	145,7
22 III	90,9	104,6	65,7	16,6	46,9	181,3	112,2	113,0	70,2	139,9
IV	89,5	102,6	65,0	19,1	43,1	177,1	109,5	111,3	68,5	138,3
23 I	89,3	104,0	64,5	17,8	42,5	173,5	109,0	111,9	69,1	137,1
II	88,8	103,2	63,6	19,0	42,4	170,7	108,8	111,4	65,8	137,7
III	88,4	105,3	63,8	18,7	43,0	168,1	107,4	111,5	63,3	135,5
IV	87,4	103,1	62,9	20,2	43,3	163,9	105,1	110,0	61,8	134,8
24 I	87,9	106,6	62,6	24,1	42,5	161,8	106,3	110,8	62,0	135,2
II	88,2	106,6	61,9	23,8	42,7	160,0	105,3	112,4	60,0	136,9
III	88,2	105,6	62,4	24,0	42,2	158,2	104,3	113,8	59,7	136,3

1. PRINCIPALES INDICADORES ECONÓMICOS DE LA ZONA DEL EURO

1.7 (Cont.) Deuda según el Protocolo de Déficit Excesivo (PDE) de las Administraciones Públicas (a)

Fuente: Eurostat y BCE

Porcentajes del PIB

	Países de la zona del euro										
	Chipre	Letonia	Lituania	Luxemburgo	Malta	Países Bajos	Austria	Portugal	Eslovenia	Eslovaquia	Finlandia
	11	12	13	14	15	16	17	18	19	20	21
05	64,1	12,4	17,6	8,0	70,2	49,6	69,4	72,2	26,6	35,0	42,1
06	60,0	10,6	17,3	8,2	64,5	45,0	68,2	73,7	26,2	31,5	40,2
07	54,8	8,9	15,9	8,1	62,0	42,8	65,8	72,7	22,9	30,4	36,0
08	46,3	19,5	14,6	14,6	61,5	54,3	69,5	75,5	21,9	28,6	34,7
09	56,8	38,0	27,9	15,3	66,0	56,3	80,8	87,6	34,9	36,4	44,1
10	59,3	48,6	36,7	19,1	65,0	58,9	83,7	99,9	38,6	40,7	50,1
11	69,1	46,6	37,4	18,5	68,9	61,2	83,4	114,0	46,8	43,3	52,0
12	83,6	44,0	39,9	20,8	65,6	65,7	82,9	128,6	54,1	51,7	57,9
13	107,5	41,8	38,9	22,4	64,9	67,2	82,4	130,8	70,8	54,6	60,8
14	112,7	43,1	40,7	21,9	60,7	67,2	85,2	132,5	81,1	53,4	64,8
15	111,6	38,3	42,4	21,1	55,0	63,8	85,6	131,0	83,4	51,6	68,8
16	106,9	41,7	39,8	19,6	53,1	60,9	83,4	131,2	79,4	52,1	68,6
17	96,5	40,3	39,1	21,8	45,6	56,0	79,1	126,0	74,9	51,4	66,6
18	100,7	38,3	33,3	20,9	41,4	51,6	74,6	121,1	71,0	49,3	65,4
19	92,3	37,9	35,6	22,3	39,2	47,7	71,0	116,1	66,0	48,0	65,3
20	113,6	44,0	45,9	24,5	48,6	53,4	83,2	134,1	80,2	58,4	75,2
21	96,5	45,9	43,3	24,4	49,6	50,5	82,4	123,9	74,8	60,2	73,1
22 III	85,3	42,8	37,0	24,6	48,9	46,7	81,0	117,4	75,0	57,2	72,4
IV	81,0	44,4	38,1	24,6	49,3	48,4	78,4	111,2	72,7	57,7	74,0
23 I	78,5	46,5	37,8	28,3	49,2	46,8	79,9	111,1	71,9	57,9	73,6
II	80,5	42,3	37,7	28,2	47,4	45,5	78,5	108,8	70,0	59,4	74,8
III	75,1	44,2	36,7	25,8	47,1	44,5	78,6	106,3	71,0	58,3	74,8
IV	73,6	45,0	37,3	25,6	47,7	45,2	78,6	97,9	68,4	56,1	77,3
24 I	72,6	46,3	39,1	27,1	47,3	44,0	80,9	99,4	70,0	60,6	78,1
II	70,5	46,4	37,4	26,8	46,4	43,3	82,9	100,7	69,5	60,4	80,1
III	69,7	47,7	38,4	26,6	45,3	42,2	83,2	97,5	66,9	60,3	81,5

Véanse notas al final del capítulo.

1. PRINCIPALES INDICADORES ECONÓMICOS DE LA ZONA DEL EURO

1.8 Balances agregado y consolidado y operaciones (flujos ajustados) de las IFM residentes en la zona del euro, incluyendo el Eurosistema

mm de euros

	Balance agregado de las IFM residentes en la zona del euro, incluyendo el Eurosistema / Aggregated balance sheet of euro area MFIs, including the Eurosystem		Saldos entre las IFM residentes en la zona euro del Eurosistema / Position of MFIs of the euro area		Contrapartida de las transacciones monetarias de la Administración Central / Counterpart transactions of Central Government		Balance consolidado de las IFM residentes en la zona del euro, incluyendo el Eurosistema / Consolidated balance sheet of euro area MFIs, including the Eurosystem (a)		Diferencia de saldos mensuales / Monthly differences in level		Ajustes / Adjustments		Operaciones (flujos ajustados) / Transactions (adjusted flows)	
	1 dic 24	2 ene 25	3 dic 24	4 ene 25	5 dic 24	6 ene 25	7=1-3+5 ene 25	8=2-4+6 ene 25	9=8-7 ene 25	10=9-11 ene 25	11 ene 25	12 ene 25	13 ene 25	14 ene 25
1 ACTIVO	50 416	51 293	15 064	15 337	176	181	35 528	36 137	609	85	524	1	ASSETS	
2 Préstamos y créditos a residentes en la zona del euro	26 938	27 231	12 577	12 823	-	-	14 361	14 408	47	-5	52	2	Loans to the euro area residents	
3 IFM	12 577	12 823	12 577	12 823	-	-	988	1 000	12	-0	12	3	MFIs	
4 Administraciones Públicas	988	1 000	-	-	-	-	13 373	13 408	35	-5	41	4	General Government	
5 Otros sectores residentes	13 373	13 408	-	-	-	-	-	-	-	-	-	5	Other euro area residents	
6 Valores distintos de acciones y participaciones emitidos por residentes en la zona del euro	8 733	8 818	1 962	1 993	-	-	6 771	6 826	55	-3	58	6	Holdings of securities other than shares issued by euro area residents	
7 IFM	1 962	1 993	1 962	1 993	-	-	-	-	-	-	-	7	MFIs	
8 Administraciones Públicas	5 200	5 259	-	-	-	-	5 200	5 259	59	-4	63	8	General Government	
9 Otros sectores residentes	1 571	1 566	-	-	-	-	1 571	1 566	-4	1	-5	9	Other euro area residents	
10 Participaciones emitidas por fondos del mercado monetario	30	31	30	31	-	-	-	-	-	-	-	10	Money market funds shares units	
11 IFM	30	31	30	31	-	-	-	-	-	-	-	11	MFIs	
12 Acciones y participaciones emitidas por residentes en la zona del euro	1 393	1 411	431	436	-	-	962	975	12	9	4	12	Holdings of shares/other equity issued by euro area residents	
13 IFM	431	436	431	436	-	-	-	-	-	-	-	13	MFIs	
14 Otros sectores residentes	962	975	-	-	-	-	962	975	12	9	4	14	Other euro area residents	
15 Activos frente a no residentes en la zona del euro	8 058	8 372	-	-	-	-	8 058	8 372	315	70	245	15	External assets	
16 Activo fijo	257	257	-	-	-	-	257	257	-1	-0	-1	16	Fixed assets	
17 Resto de activos	5 006	5 173	64	55	176	181	5 119	5 299	181	15	166	17	Remaining assets	
18 Del cual: efectivo en circulación en euros	64	55	64	55	-	-	-	-	-	-	-	18	Of which: currency in circulation in euro	

1.8 Aggregated and consolidated balance sheet and transactions (adjusted flows) of the euro area MFIs, including the Eurosystem

1. MAIN ECONOMIC INDICATORS OF THE EURO AREA

EUR billions

Véanse notas al final del capítulo./ See notes at the end of the chapter.

1. PRINCIPALES INDICADORES ECONÓMICOS DE LA ZONA DEL EURO

1.8 Balances agregado y consolidado y operaciones (flujos ajustados) de las IFM residentes en la zona del euro, incluyendo el Eurosistema (cont.)

mm de euros

	Balance agregado de las IFM residentes en la zona del euro, incluyendo el Eurosistema / Aggregated balance sheet of euro area MFIs, including the Eurosystem		Saldos entre las IFM residentes en la zona del euro / Internal position of MFIs of the euro area		Contrapartida de las transacciones monetarias de la Administración Central / Counterpart of monetary transactions of Central Government		Balance consolidado de las IFM residentes en la zona del euro, incluyendo el Eurosistema / Consolidated balance sheet of euro area MFIs, including the Eurosystem (a)		Diferencia de saldos / Monthly differences in level		Ajustes / Adjustments		Operaciones (flujos ajustados) / Transactions (adjusted flows)	
	1	2	3	4	5	6	7=1-3+5	8=2-4+6	9=8-7	10=9-11	11	12	13	14
1 PASIVO	50 415	51 293	15 064	15 337	176	181	35 528	36 137	609	84	525	1	LIABILITIES	
2 Efectivo en circulación	1 626	1 604	64	55	-	-	1 562	1 549	-13	-0	-13	2	Currency in circulation	
3 Del cual: tenencias en euros de las IFM y el Eurosistema	64	55	64	55	-	-	-	-	-	-	-	3	Of which: holding of currency in circulation in euro	
4 Depósitos de residentes en la zona del euro	29 210	29 482	12 605	12 903	176	181	16 782	16 761	-21	-5	-16	4	Deposits of euro area residents	
5 IFM	12 605	12 903	12 605	12 903	-	-	351	393	42	0	42	5	MFIs	
6 Administración Central	351	393	-	-	-	-	16 431	16 367	-63	-5	-58	6	Central Government	
7 Otras Administraciones Públicas y otros sectores residentes en la zona del euro	16 254	16 186	-	-	176	181	-	-	-	-	-	7	Other General Government/other euro area residents	
8 A la vista	8 946	8 813	-	-	153	163	9 100	8 976	-124	-0	-123	8	Overnight	
9 A plazo	4 377	4 366	-	-	13	9	4 390	4 375	-15	-0	-15	9	With agreed maturity	
10 Hasta dos años	2 526	2 524	-	-	13	9	2 539	2 533	-6	-0	-6	10	Up to 2 years	
11 A más de dos años	1 851	1 842	-	-	-	-	1 851	1 842	-9	-0	-9	11	Over 2 years	
12 Con preaviso	2 565	2 579	-	-	10	9	2 574	2 589	14	0	14	12	Redeemable at notice	
13 Hasta tres meses	2 449	2 461	-	-	10	9	2 458	2 470	12	1	11	13	Up to 3 months	
14 A más de tres meses	116	119	-	-	-	-	116	119	3	-1	4	14	Over 3 months	
15 Cesiones temporales	367	428	-	-	-	-	367	428	61	-4	66	15	Repurchase agreements	
16 Participaciones emitidas por fondos del mercado monetario	909	917	30	31	-	-	879	885	7	1	6	16	Money market funds shares/units	
19 Valores distintos de acciones y participaciones	4 580	4 637	1 962	1 993	-	-	2 618	2 644	27	-2	29	19	Debt securities issued	
20 Hasta dos años	492	507	450	467	-	-	43	41	-2	-0	-2	20	Up to 2 years	
21 A más de dos años	4 087	4 129	1 513	1 526	-	-	2 575	2 603	29	-2	31	21	Over 2 years	
22 Capital y reservas	3 729	3 808	431	436	-	-	3 298	3 373	75	69	6	22	Capital and reserves	
23 Otros pasivos frente a no residentes en la zona del euro	5 382	5 610	-	-	-	-	5 382	5 610	228	0	228	23	External liabilities	
24 Resto de pasivos	4 980	5 234	-	-	-	-	4 980	5 234	254	21	233	24	Remaining liabilities	
25 Posición neta de las IFM	-	-	-28	-80	-	-	28	80	52	-0	52	25	Excess of inter-MFI liabilities	

1.8 Aggregated and consolidated balance sheet and transactions (adjusted flows) of the euro area MFIs, including the Eurosystem (continuation)

1. MAIN ECONOMIC INDICATORS OF THE EURO AREA

EUR billions

1. PRINCIPALES INDICADORES ECONÓMICOS DE LA ZONA DEL EURO

1.9 Agregados monetarios de la zona del euro y contrapartidas de M3. Resumen

mm de euros

	Saldos consolidados final del periodo <i>Consolidated balances end-of-period</i>		Serie en cuadro y columna <i>Time series in table and column</i>	Operaciones (flujos ajustados) <i>Transactions (adjusted flows)</i>	Serie en cuadro y columna <i>Time series in table and column</i>	MONETARY AGGREGATES	
	dic 24	ene 25				1.11/1	1.11/2
AGREGADOS MONETARIOS							
1 M1 = 2 + 3	10 662	10 525	1.10/1	-136	1.11/1	M1 = 2 + 3	
2 Efectivo en circulación	1 562	1 549	1.10/4	-13	1.11/4	2 Currency in circulation	
3 Depósitos a la Vista	9 100	8 976	1.10/5	-123	1.11/5	3 Overnight deposits	
4 M2 = M1 + (5 + 6)	15 659	15 529	1.10/2	-131	1.11/2	M2 = M1 + (5 + 6)	
5 Depósitos a plazo hasta dos años	2 539	2 533	1.10/6	-6	1.11/6	5 Deposits with agreed maturity up to 2 years	
6 Depósitos con preaviso hasta tres meses	2 458	2 470	1.10/7	11	1.11/7	6 Deposits redeemable at notice up to 3 months	
7 M3 = M2 + (8 + 9 + 10)	16 807	16 719	1.10/3	-85	1.11/3	M3 = M2 + (8 + 9 + 10)	
8 Cesiones temporales	226	265	1.10/8	43	1.11/8	8 Repurchase agreements	
9 Valores distintos de acciones y participaciones hasta dos años, emitidos por IFM de la zona del euro	43	41	1.10/9	-2	1.11/9	9 Holdings of securities other than shares issued by MFIs in the euro area up to 2 years	
10 Participaciones en fondos del mercado monetario	879	885	1.10/10	6	1.11/10	10 Money market funds shares / units	
CONTRAPARTIDAS DE M3 (7 = A - B)							
A						A MFIs ASSETS	
11 Crédito a residentes en la zona del euro	21 958	22 062	1.10/11	103	1.11/11	11 Loans to euro area residents	
12 A las Administraciones Públicas	6 188	6 259		74		12 General Government	
13 Créditos y préstamos	988	1 000		12		13 Loans	
14 Valores distintos de acciones y participaciones	5 200	5 259		63		14 Securities other than shares	
15 Acciones y participaciones	26	26		0		15 Shares and other equity	
16 A otros residentes en la zona del euro	15 744	15 777	1.10/12	29	1.11/12	16 Other euro area residents	
17 Créditos y préstamos	13 237	13 262		30		17 Loans	
18 Valores distintos de acciones y participaciones	1 571	1 566		-5		18 Securities other than shares	
19 Acciones y participaciones	936	949		4		19 Shares and other equity	
20 Activos frente a no residentes en la zona del euro	8 058	8 372		245		20 External assets	

1.9 Euro area monetary aggregates and counterparts to M3. Summary

1. MAIN ECONOMIC INDICATORS OF THE EURO AREA

EUR billions

Véanse notas al final del capítulo. See notes at the end of the chapter.

1. PRINCIPALES INDICADORES ECONÓMICOS DE LA ZONA DEL EURO

1.9 Agregados monetarios de la zona del euro y contrapartidas de M3. Resumen

mm de euros

	Saldos consolidados final del periodo <i>Consolidated balances end-of-period</i>		Serie en cuadro y columna <i>Time series in table and column</i>	Operaciones (flujos ajustados) <i>Transactions (adjusted flows)</i>	Serie en cuadro y columna <i>Time series in table and column</i>
	dic 24	ene 25			
B PASIVOS DE LAS IFM					
21 Depósitos de la Administración Central	351	393		42	B MFIs LIABILITIES
22 Pasivos financieros a más largo plazo frente a otros residentes en la zona del euro	4 541	4 564		26	21 Deposits of Central Government
Depósitos a plazo a más de dos años	1 851	1 842		-9	22 Longer-term financial liabilities to other euro area residents
Depósitos con preaviso superior a tres meses	116	119		4	Deposits with agreed maturity over 2 years
Valores distintos de acciones a más de dos años	2 575	2 603		31	Deposits redeemable at notice over 3 months
26 Capital y reservas	3 298	3 373		6	Securities other than shares with maturity over 2 years
27 Pasivos frente a no residentes en la zona del euro	5 382	5 610		228	Capital and reserves
28 Otros pasivos netos	-363	-225		132	External liabilities
Del cual					Other net liabilities
Cesiones temporales con Entidades de contrapartida central	-	-		-	Of which
Adquisiciones temporales con Entidades de contrapartida central	-	-		-	29 Central Counterparties repos
					30 Central Counterparties reverse repos
PRO MEMORIA: contrapartidas de M3 distintas del crédito a residentes en la zona del euro					MEMORANDUM ITEM: M3 counterparties different from loans to euro area residents
31 Activos - pasivos frente a no residentes en la zona del euro (20 - 27)	2 675	2 762	1.10/13	17	31 Net external assets (20 - 27)
32 Resto de activos netos (21 + 22 + 26 + 28)	-7 827	-8 104	1.10/14	-206	31 Remaining net assets (21 + 22 + 26 + 28)

1.9 Euro area monetary aggregates and counterparties to M3. Summary

EUR billions

1. MAIN ECONOMIC INDICATORS OF THE EURO AREA

Véanse notas al final del capítulo. See notes at the end of the chapter.

1. PRINCIPALES INDICADORES ECONÓMICOS DE LA ZONA DEL EURO

1.10 Agregados monetarios de la zona del euro y contrapartidas de M3 Saldos del balance consolidado. Series originales (a)

mm de euros

	M1	M2	M3	Efectivo en circulación (neto)	Depósitos en todas las monedas frente a OOAAPP y OSR en la zona del euro				Otros instrumentos emitidos por IFM (netos)		Contrapartidas de M3			
					A la vista	A plazo hasta dos años	Con pre-aviso hasta tres meses	Cesiones temporales	Valores distintos de acciones emitidos a menos de dos años	Participaciones en fondos del mercado monetario	Crédito total (c)		Activos menos pasivos frente a no residentes en la zona del euro	Resto (neto)
											AAPP residentes en la zona del euro	OSR en la zona del euro		
	1=4+5	2=1+6+7	3=2+8a10	4	5	6	7	8	9	10	11	12	13	14
23	10 446,6	15 200,0	16 194,2	1 542,2	8 904,3	2 303,0	2 450,4	165,5	82,7	746,1	6 256,8	15 472,2	1 845,5	-7 380,2
24	10 661,5	15 659,4	16 807,1	1 561,9	9 099,6	2 539,5	2 458,4	226,2	43,0	878,5	6 214,1	15 744,3	2 675,5	-7 826,8
23 Oct	10 375,5	15 002,4	15 956,0	1 531,0	8 844,6	2 182,3	2 444,6	143,7	93,2	716,7	6 179,7	15 439,8	1 755,5	-7 419,0
Nov	10 387,9	15 046,9	16 020,5	1 528,2	8 859,7	2 227,3	2 431,8	158,0	81,7	733,8	6 216,3	15 495,7	1 805,4	-7 497,0
Dic	10 446,6	15 200,0	16 194,2	1 542,2	8 904,3	2 303,0	2 450,4	165,5	82,7	746,1	6 256,8	15 472,2	1 845,5	-7 380,2
24 Ene	10 212,9	15 027,3	16 058,4	1 524,6	8 688,3	2 368,4	2 446,0	179,6	78,5	773,0	6 228,6	15 462,7	1 958,0	-7 590,9
Feb	10 181,9	15 039,6	16 053,0	1 523,7	8 658,2	2 421,9	2 435,7	182,5	70,2	760,7	6 211,3	15 481,9	1 928,6	-7 568,7
Mar	10 239,5	15 142,8	16 181,3	1 528,4	8 711,1	2 468,3	2 435,0	194,0	62,6	781,9	6 235,4	15 530,2	2 063,3	-7 647,6
Abr	10 222,5	15 122,1	16 209,6	1 530,9	8 691,6	2 468,1	2 431,6	215,0	67,8	804,7	6 222,1	15 544,5	2 135,7	-7 692,6
May	10 251,6	15 177,0	16 238,2	1 533,7	8 717,9	2 487,9	2 437,5	215,7	60,8	784,7	6 200,1	15 555,7	2 177,4	-7 695,0
Jun	10 394,7	15 343,9	16 398,9	1 541,2	8 853,6	2 513,3	2 435,8	201,2	58,1	795,7	6 223,4	15 607,4	2 251,3	-7 683,2
Jul	10 311,7	15 271,7	16 388,6	1 545,2	8 766,5	2 530,0	2 430,0	241,3	58,9	816,6	6 226,0	15 642,2	2 352,1	-7 831,7
Ago	10 377,1	15 352,1	16 479,2	1 543,7	8 833,4	2 539,5	2 435,5	244,2	49,9	833,1	6 240,2	15 603,7	2 410,6	-7 775,3
Sep	10 405,5	15 402,2	16 525,2	1 542,2	8 863,3	2 573,9	2 422,8	228,3	58,2	836,4	6 263,7	15 630,6	2 501,3	-7 870,4
Oct	10 399,4	15 384,4	16 547,3	1 542,1	8 857,3	2 569,6	2 415,4	248,7	58,3	855,9	6 228,7	15 660,3	2 610,9	-7 952,6
Nov	10 592,2	15 565,3	16 732,0	1 546,0	9 046,1	2 554,5	2 418,7	248,3	45,1	873,3	6 263,8	15 714,2	2 653,8	-7 899,9
Dic	10 661,5	15 659,4	16 807,1	1 561,9	9 099,6	2 539,5	2 458,4	226,2	43,0	878,5	6 214,1	15 744,3	2 675,5	-7 826,8
25 Ene	P 0 525,4	15 528,5	16 719,5	1 549,4	8 976,0	2 533,1	2 470,0	264,7	40,9	885,4	6 284,9	15 777,1	2 762,0	-8 104,4

Véanse notas al final del capítulo.

1. PRINCIPALES INDICADORES ECONÓMICOS DE LA ZONA DEL EURO

1.11 Agregados monetarios de la zona del euro y contrapartidas de M3 Operaciones (flujos ajustados). Series originales (a)

mm de euros

	M1	M2	M3	Efectivo en circulación (neto)	Depósitos en todas las monedas frente a OOAAPP y OSR en la zona del euro				Otros instrumentos emitidos por IFM (netos)		Contrapartidas de M3			
					A la vista	A plazo hasta dos años	Con pre-aviso hasta tres meses	Cesiones temporales	Valores distintos de acciones emitidos a menos de dos años	Participaciones en fondos del mercado monetario	Crédito total (c)		Activos menos pasivos frente a no residentes en zona del euro	Resto (neto)
											AAPP residentes en la zona del euro	OSR en la zona del euro		
	1=4+5	2=1+6+7	3=2+8a10	4	5	6	7	8	9	10	11	12	13	14
23	71,9	166,4	168,0	14,0	57,9	75,8	18,7	-11,6	-0,7	14,0	-11,5	-37,3	27,6	189,3
24	64,1	87,0	74,4	15,9	48,2	-16,8	39,6	-16,8	-1,1	5,3	-27,1	33,1	27,1	41,3
23 Oct	-169,1	-88,6	-43,0	-4,2	-165,0	102,2	-21,7	15,8	10,5	19,2	-40,7	17,1	57,5	-77,0
Nov	18,6	54,3	74,7	-2,7	21,3	48,4	-12,7	15,0	-11,7	17,0	-7,1	55,7	53,7	-27,7
Dic	71,9	166,4	168,0	14,0	57,9	75,8	18,7	-11,6	-0,7	14,0	-11,5	-37,3	27,6	189,3
24 Ene	-238,6	-181,7	-136,8	-17,0	-221,5	61,3	-4,5	16,5	1,6	26,7	-6,1	-8,3	115,1	-237,6
Feb	-31,5	14,6	-1,9	-0,9	-30,6	55,8	-9,7	2,9	-7,1	-12,4	0,4	25,0	-21,5	-5,7
Mar	57,9	103,7	121,6	5,2	52,7	46,7	-0,8	11,4	-9,2	15,7	8,0	47,3	64,2	2,1
Abr	-18,6	-24,0	25,4	2,5	-21,0	-2,0	-3,4	20,9	6,0	22,6	8,6	20,4	45,3	-48,8
May	32,2	48,1	21,6	2,8	29,4	10,0	5,9	1,0	-6,0	-21,5	-17,8	5,7	43,7	-9,9
Jun	139,8	150,3	140,6	7,0	132,9	12,3	-1,8	-14,9	-4,3	9,6	16,8	44,3	55,1	24,4
Jul	-81,1	-69,6	-10,3	4,1	-85,1	17,4	-5,9	40,3	0,4	18,6	-32,7	34,8	66,9	-79,2
Ago	38,9	56,9	66,6	-1,6	40,5	12,4	5,6	3,6	-9,0	15,1	11,5	-32,9	49,0	39,0
Sep	30,1	53,4	47,6	-1,4	31,5	36,0	-12,7	-15,5	9,7	-0,0	-2,6	29,9	56,3	-36,0
Oct	-11,9	-27,2	10,9	-0,1	-11,8	-7,8	-7,5	19,4	0,3	18,5	-19,0	31,0	43,0	-44,0
Nov	186,3	168,5	165,9	3,9	182,4	-20,9	3,2	-1,7	-16,1	15,2	-1,6	41,6	10,6	115,3
Dic	64,1	87,0	74,4	15,9	48,2	-16,8	39,6	-16,8	-1,1	5,3	-27,1	33,1	27,1	41,3
25 Ene	P -135,7	-131,3	-84,5	-12,5	-123,2	-6,2	10,6	42,9	-1,7	5,5	74,4	28,9	17,8	-205,6

Véanse notas al final del capítulo.

1. PRINCIPALES INDICADORES ECONÓMICOS DE LA ZONA DEL EURO

1.12 Agregados monetarios de la zona del euro y contrapartidas de M3
Saldos del balance consolidado y operaciones (flujos ajustados)
Series desestacionalizadas (a) (b)

mm de euros

	Saldos del balance consolidado								Operaciones (flujos ajustados)							
	M1	M2	M3 (c)	Efectivo en circulación (neto)	Depósitos a la vista	Otros depósitos a corto plazo excepto cesiones temporales	Cesiones temporales y otros instrumentos emitidos por IFM (netos)	Préstamos a OSR en la zona del euro	M1	M2	M3 (c)	Efectivo en circulación (neto)	Depósitos a la vista	Otros depósitos a corto plazo excepto cesiones temporales	Cesiones temporales y otros instrumentos emitidos por IFM (netos)	Préstamos a OSR en la zona del euro
	1=4+5	2=1+6	3=2+7	4	5	6	7	8	9=12+13	10=14	11=15	12	13	14	15	16
23	10 371	15 139	16 137	1 537	8 834	4 768	998	13 035	15,0	105,0	128,8	2,5	12,5	90,0	23,8	-4,6
24	10 578	15 576	16 726	1 557	9 021	4 997	1 151	13 246	26,8	28,2	41,8	6,0	20,8	1,4	13,6	71,9
23 Oct	10 405	15 027	15 973	1 536	8 868	4 622	946	13 009	-114,4	-43,2	-19,4	0,4	-114,8	71,2	23,7	36,9
Nov	10 369	15 047	16 002	1 534	8 835	4 679	955	13 034	-29,4	30,5	39,7	-2,0	-27,4	59,9	9,2	33,7
Dic	10 371	15 139	16 137	1 537	8 834	4 768	998	13 035	15,0	105,0	128,8	2,5	12,5	90,0	23,8	-4,6
24 Ene	10 262	15 071	16 091	1 533	8 729	4 808	1 020	13 004	-113,4	-77,4	-47,3	-2,8	-110,6	36,0	30,1	-27,6
Feb	10 245	15 103	16 114	1 533	8 712	4 858	1 012	13 030	-18,1	34,2	27,1	0,1	-18,2	52,3	-7,1	33,3
Mar	10 258	15 137	16 189	1 522	8 736	4 879	1 053	13 045	13,6	34,4	68,2	-10,3	24,0	20,8	33,7	20,1
Abr	10 254	15 145	16 220	1 531	8 722	4 891	1 075	13 058	-6,0	4,9	28,1	9,0	-15,0	10,9	23,2	13,2
May	10 254	15 190	16 253	1 529	8 725	4 936	1 064	13 066	3,4	38,2	26,1	-2,8	6,2	34,8	-12,2	2,3
Jun	10 343	15 301	16 381	1 534	8 809	4 959	1 080	13 102	85,4	94,9	107,9	4,5	80,8	9,5	13,0	25,8
Jul	10 285	15 238	16 346	1 537	8 748	4 953	1 108	13 129	-55,5	-61,1	-35,5	3,1	-58,6	-5,6	25,5	32,4
Ago	10 340	15 306	16 434	1 539	8 802	4 966	1 128	13 132	29,0	45,3	64,4	2,2	26,8	16,3	19,2	10,2
Sep	10 384	15 400	16 542	1 542	8 842	5 016	1 142	13 144	56,3	87,9	97,3	3,0	53,4	31,6	9,4	15,4
Oct	10 438	15 421	16 575	1 546	8 892	4 984	1 154	13 166	47,7	12,2	22,5	3,9	43,8	-35,5	10,3	22,0
Nov	10 546	15 540	16 684	1 551	8 995	4 994	1 143	13 179	102,2	106,7	89,6	5,3	96,9	4,5	-17,1	6,2
Dic	10 578	15 576	16 726	1 557	9 021	4 997	1 151	13 246	26,8	28,2	41,8	6,0	20,8	1,4	13,6	71,9
25 Ene	P 10 599	15 583	16 755	1 556	9 043	4 984	1 172	13 282	21,1	6,8	31,7	-1,1	22,2	-14,3	24,9	40,7

Véanse notas al final del capítulo.

1. PRINCIPALES INDICADORES ECONÓMICOS DE LA ZONA DEL EURO

1.13 Contribución de las IFM residentes en España a los agregados monetarios de la zona del euro y a las contrapartidas de M3 (a)

NEDD/SDDS (b)

mm de euros

	Saldos del balance consolidado								Operaciones (flujos ajustados)							
	Contribución a M1 (e)	Contribución a M2 (e)	Contribución a M3 (e)	Contribución a las contrapartidas de M3					Contribución a M1 (e)	Contribución a M2 (e)	Contribución a M3 (e)	Contribución a las contrapartidas de M3				
				Contribución al crédito total (d)		Contribución a activos pasivos frente a no resid. en z. euro	Contribución al resto (neto)	Efectivo				Contribución al crédito total (d)		Contribución a activos pasivos frente a no resid. en z. euro	Contribución al resto (neto)	Efectivo
				AAPP residentes en la zona del euro	OSR en la zona del euro							AAPP residentes en la zona del euro	OSR en la zona del euro			
1	2	3	4	5	6	7	8	9	10	11	12	13	14	15	16	
23	1 285	1 518	1 594	806	1 470	331	-1 013	-168	0,7	14,9	13,5	-0,6	-6,7	22,7	-1,8	-1,7
24	1 323	1 593	1 677	814	1 466	389	-991	-171	4,8	4,7	3,2	-2,2	-7,9	21,3	-8,0	-1,7
23 Oct	1 262	1 473	1 547	807	1 460	319	-1 038	-167	-29,6	-16,9	-11,8	-11,5	-5,3	6,0	-1,0	0,8
Nov	1 284	1 501	1 579	806	1 477	308	-1 011	-167	22,5	28,6	32,3	-1,6	17,5	-10,6	27,1	0,3
Dic	1 285	1 518	1 594	806	1 470	331	-1 013	-168	0,7	14,9	13,5	-0,6	-6,7	22,7	-1,8	-1,7
24 Ene	1 249	1 490	1 565	800	1 457	314	-1 007	-166	-35,9	-28,8	-29,7	-5,8	-12,7	-19,0	7,7	2,0
Feb	1 244	1 489	1 560	812	1 457	324	-1 032	-166	-4,9	-0,8	-4,1	11,4	0,5	10,5	-26,6	0,1
Mar	1 254	1 501	1 572	817	1 469	343	-1 057	-166	9,7	12,8	11,8	4,5	12,1	18,0	-23,0	-0,2
Abr	1 239	1 485	1 561	818	1 467	333	-1 058	-167	-15,7	-17,1	-11,6	1,5	-1,0	-10,1	-2,1	-0,7
May	1 244	1 495	1 573	819	1 461	342	-1 049	-167	5,8	11,1	12,9	0,9	-5,5	9,6	7,8	-0,5
Jun	1 293	1 551	1 626	825	1 479	366	-1 043	-168	48,2	54,0	51,1	4,6	20,4	21,2	4,9	-0,8
Jul	1 272	1 532	1 610	808	1 472	350	-1 019	-169	-21,2	-18,7	-16,3	-18,0	-9,7	-15,6	27,1	-0,1
Ago	1 275	1 540	1 617	811	1 464	353	-1 011	-168	3,9	8,8	8,4	2,9	-7,6	6,0	7,1	0,0
Sep	1 285	1 554	1 629	816	1 468	370	-1 024	-168	9,8	13,1	11,4	3,6	3,5	16,6	-12,4	-0,0
Oct	1 277	1 548	1 630	812	1 462	357	-1 001	-168	-8,6	-6,5	0,5	-3,1	-4,8	-15,1	23,5	0,3
Nov	1 317	1 587	1 672	817	1 474	363	-982	-169	39,2	38,5	39,4	4,0	12,0	0,5	23,1	-0,8
Dic	1 323	1 593	1 677	814	1 466	389	-991	-171	4,8	4,7	3,2	-2,2	-7,9	21,3	-8,0	-1,7
25 Ene	P 1 296	1 567	1 656	815	1 463	359	-981	-169	-26,8	-26,1	-21,1	1,0	-3,8	-29,7	11,5	1,6

Véanse notas al final del capítulo.

1. PRINCIPALES INDICADORES ECONÓMICOS DE LA ZONA DEL EURO

1.14 Evolución de los agregados monetarios de la zona del euro y de la contribución de las IFM residentes en España (a)

Porcentajes

	Tasa de crecimiento interanual de los agregados de la zona del euro (b)												Media de los tres últimos meses de la tasa de crecimiento interanual		PROMEMORIA: Tasa de crecimiento de la contribución de las IFM residentes en España (c)				
	M1		M2		M3		Crédito a residentes (d)				M3		M1 (e)	M2 (e)	M3 (e)	Crédito (d)			
	Zona del euro		Zona del euro		Zona del euro		AAPP	OSR			M3					AAPP	OSR		
	SO	SD	SO	SD	SO	SD	UEM	UEM del cual		Zona del euro									
	1	2	3	4	5	6	7	8	Ptimos. SO	Ptimos. SD	9	10	11	12	13	14	15	16	17
23	-8,40	-8,50	-0,90	-0,90	0,10	0,20	-2,52	0,38	0,20	0,20	-0,57	-0,57	-7,23	-0,14	1,59	-2,71	-2,36		
24	1,60	1,80	2,50	2,60	3,30	3,40	-0,99	1,75	1,80	1,80	3,53	3,53	2,72	4,68	5,10	0,54	-0,09		
23 Oct	-9,90	-10,00	-2,10	-2,20	-0,90	-1,00	-2,60	0,38	-	-	-1,07	-1,17	-8,36	-1,71	0,33	-3,13	-2,91		
Nov	-9,50	-9,50	-1,90	-1,90	-0,90	-0,90	-2,85	0,29	0,10	0,10	-0,93	-1,03	-8,02	-1,42	0,43	-3,73	-2,68		
Dic	-8,40	-8,50	-0,90	-0,90	0,10	0,20	-2,52	0,38	0,20	0,20	-0,57	-0,57	-7,23	-0,14	1,59	-2,71	-2,36		
24 Ene	-8,70	-8,60	-1,10	-1,10	0,10	0,10	-2,47	0,39	-0,10	-0,10	-0,23	-0,20	-7,59	0,47	2,29	-2,59	-2,00		
Feb	-7,80	-7,80	-0,60	-0,60	0,40	0,40	-2,79	0,65	0,20	0,20	0,20	0,23	-6,67	1,68	3,15	-2,24	-1,44		
Mar	-6,40	-6,60	-	-0,20	1,00	0,90	-2,56	0,76	0,40	0,40	0,50	0,47	-5,71	1,75	2,98	-2,56	-1,29		
Abr	-6,10	-5,90	-	0,10	1,20	1,30	-1,91	0,68	0,50	0,50	0,87	0,87	-5,47	1,43	2,70	-2,27	-1,08		
May	-5,00	-5,00	0,60	0,60	1,50	1,50	-1,48	0,57	0,60	0,60	1,23	1,23	-4,33	2,29	3,34	-1,32	-0,80		
Jun	-3,20	-3,40	1,40	1,30	2,40	2,30	-1,42	0,84	0,90	0,90	1,70	1,70	-1,98	4,00	4,89	-1,20	-0,64		
Jul	-3,10	-3,10	1,20	1,20	2,30	2,30	-1,11	0,91	1,00	1,00	2,07	2,03	-1,83	3,79	4,58	-1,55	-0,40		
Ago	-1,80	-2,10	1,80	1,70	3,00	2,90	-1,10	1,17	1,30	1,30	2,57	2,50	-1,13	4,23	5,13	-1,02	0,06		
Sep	-1,40	-1,30	1,90	2,00	3,00	3,20	-1,19	1,17	1,30	1,30	2,77	2,80	-0,52	4,09	4,59	-0,97	0,34		
Oct	0,10	0,20	2,30	2,40	3,40	3,40	-0,86	1,25	1,20	1,20	3,13	3,17	1,12	4,85	5,34	0,05	0,36		
Nov	1,70	1,50	3,10	2,90	3,90	3,80	-0,74	1,28	1,20	1,20	3,43	3,47	2,40	5,41	5,70	0,74	-0,03		
Dic	1,60	1,80	2,50	2,60	3,30	3,40	-0,99	1,75	1,80	1,80	3,53	3,53	2,72	4,68	5,10	0,54	-0,09		
25 Ene	P 2,70	2,70	2,90	2,90	3,70	3,60	0,33	1,98	2,20	2,20	3,63	3,60	3,53	4,95	5,74	1,39	0,54		

TASAS DE CRECIMIENTO INTERANUAL AGREGADOS DE LA UEM

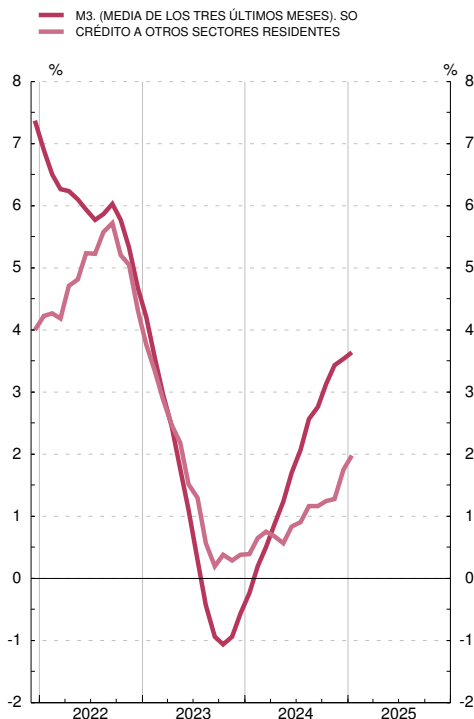

TASAS DE CRECIMIENTO INTERANUAL DE M3 Y VALOR DE REFERENCIA

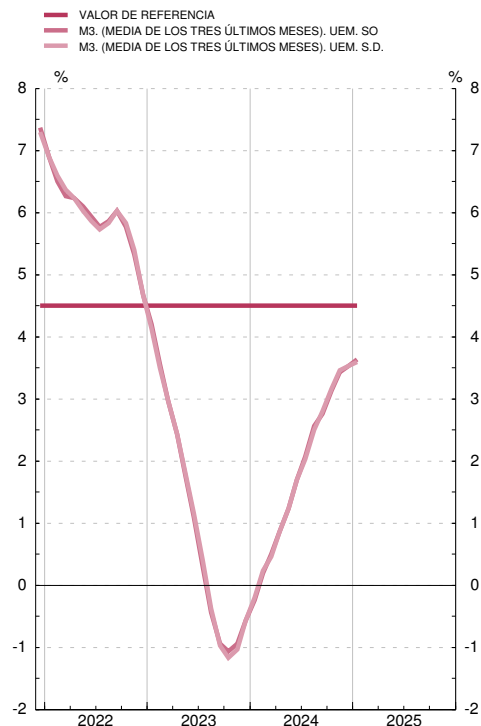

Véanse notas al final del capítulo.

1.99.a BALANCE CONSOLIDADO DEL EUROSISTEMA. OPERACIONES DE POLÍTICA MONETARIA Y SUS CONTRAPARTIDAS

Medias mensuales de datos diarios. Millones de euros

	Operaciones de política monetaria (activo del balance)					Total 1+2+3+4+ 5=7+8+9- 10+11	Contrapartidas (pasivo del balance)				
	Operac. principa- les de financia- ción. (inyec- ción)	Operac. financia- ción a l/p (inyec- ción)	Operac. de ajuste y estruc- turales (neto)	Progra- mas de compras de acti- vos	Facili- dades perman- entes (neto)		Reser- vas manteni- das por entida- des de crédi- to	Factores autónomos			
								Billetes	Depósitos AAPP	Oro y activos netos en moneda extran- jera	Resto (neto)
1	2	3	4	5 (a)	6	7 (a)	8	9	10	11	
23 Ago	6 331	600 496	-	4 814 860	-3 645 148	1 776 538	171 342	1 566 637	222 140	923 503	739 921
Sep	5 471	587 195	-	4 799 027	-3 620 598	1 771 094	189 198	1 558 690	227 052	925 411	721 565
Oct	8 637	497 979	-	4 760 526	-3 577 145	1 689 996	170 379	1 554 024	217 622	933 242	681 213
Nov	7 456	495 837	-	4 718 932	-3 539 956	1 682 269	173 967	1 549 282	205 854	933 471	686 637
Dic	8 312	457 994	-	4 705 294	-3 500 143	1 671 457	192 862	1 558 258	168 454	934 521	686 404
24 Ene	6 903	396 227	-	4 680 606	-3 512 654	1 571 082	160 032	1 553 199	170 647	965 299	652 504
Feb	4 952	397 022	-	4 652 062	-3 497 703	1 556 332	159 896	1 543 176	176 745	966 514	643 029
Mar	3 501	362 656	-	4 620 835	-3 451 721	1 535 271	173 750	1 544 089	145 017	968 776	641 191
Abr	2 721	150 328	-	4 577 511	-3 232 727	1 497 833	174 700	1 547 499	127 700	1 027 933	675 867
May	2 092	149 165	-	4 550 631	-3 215 960	1 485 928	157 559	1 552 503	122 675	1 031 898	685 089
Jun	4 343	137 639	-	4 513 247	-3 160 598	1 494 631	176 149	1 554 817	111 108	1 035 601	688 158
Jul	5 792	83 911	-	4 477 556	-3 066 610	1 500 650	175 939	1 562 808	117 271	1 082 439	727 070
Ago	3 019	85 488	-	4 445 885	-3 076 985	1 457 408	158 676	1 565 316	116 165	1 084 021	701 272
Sep	4 138	77 405	-	4 417 032	-3 025 701	1 472 875	176 757	1 561 088	118 884	1 087 448	703 594
Oct	9 035	39 892	-	4 381 658	-2 961 900	1 468 686	175 783	1 560 172	116 983	1 143 752	759 499
Nov	10 137	40 200	-	4 342 071	-2 949 947	1 442 460	156 045	1 560 846	113 879	1 145 434	757 124
Dic	8 217	30 806	-	4 296 471	-2 869 862	1 465 633	188 547	1 575 980	112 393	1 151 170	739 882
25 Ene	11 133	17 442	-	4 271 543	-2 935 271	1 364 848	154 591	1 573 915	104 659	1 216 174	747 856

1.99.b BALANCE DEL BANCO DE ESPAÑA. OPERACIONES DE POLÍTICA MONETARIA Y SUS CONTRAPARTIDAS

Medias mensuales de datos diarios. Millones de euros

	Operaciones de política monetaria (activo del balance)					Total 12+13+14+ 15+16=18+ 19+20+21+ 22-23+24	Contrapartidas (pasivo del balance)						
	Operac. principa- les de financia- ción. (inyec- ción)	Operac. financia- ción a l/p (inyec- ción)	Operac. de ajuste y estruc- turales (neto)	Progra- mas de compras de acti- vos	Facili- dades perman- entes (neto)		Posición intrasistema		Reser- vas manteni- das por entida- des de crédito	Factores autónomos			
							Target	Resto		Billetes	Depósi- tos AAPP	Oro y activos netos en moneda extran- jera	Resto (neto)
12	13	14	15	16 (a)	17	18	19	20 (a)	21	22	23	24	
23 Ago	554	38 554	-	616 463	-213 399	442 172	417 393	-185 380	16 681	169 587	69 878	76 840	30 855
Sep	393	37 588	-	617 039	-226 918	428 102	402 352	-187 233	16 793	168 852	76 663	77 639	28 315
Oct	770	32 620	-	615 617	-232 433	416 575	388 204	-188 584	16 058	168 608	83 807	78 946	27 428
Nov	432	31 598	-	607 317	-230 181	409 166	376 611	-189 907	16 804	168 116	89 215	79 212	27 538
Dic	297	27 860	-	606 510	-249 456	385 210	382 359	-190 315	18 280	169 369	59 517	79 506	25 506
24 Ene	168	22 457	-	605 206	-240 168	387 662	392 442	-191 372	14 779	168 615	58 170	79 647	24 675
Feb	130	22 457	-	599 625	-220 916	401 295	397 692	-191 701	16 502	167 378	64 060	79 952	27 318
Mar	85	18 755	-	600 317	-223 974	395 183	417 333	-192 560	16 845	167 788	41 117	80 275	24 936
Abr	75	2 092	-	598 466	-204 438	396 196	433 468	-193 022	16 965	167 219	28 534	82 538	25 570
May	50	2 089	-	591 866	-189 506	404 499	450 199	-195 141	16 381	168 182	22 306	82 695	25 266
Jun	3	1 781	-	588 461	-195 865	394 380	455 782	-196 431	16 534	168 902	9 237	83 093	23 449
Jul	2	535	-	587 751	-189 178	399 110	457 141	-196 700	16 651	169 303	13 620	84 645	23 740
Ago	-	535	-	582 194	-213 718	369 011	435 088	-198 302	16 453	169 494	7 247	84 903	23 933
Sep	-	466	-	581 983	-219 240	363 209	434 575	-200 075	17 045	169 065	5 593	85 078	22 084
Oct	2	175	-	579 274	-228 170	351 280	423 942	-201 677	16 884	169 031	6 649	85 964	22 417
Nov	12	175	-	571 535	-219 137	352 585	424 615	-203 065	16 697	169 288	7 039	86 135	24 146
Dic	6	103	-	567 356	-202 441	365 024	435 278	-203 811	19 521	170 695	6 333	86 583	23 592
25 Ene	-	18	-	565 471	-196 966	368 522	446 129	-205 868	15 305	171 180	5 776	90 626	26 625

FUENTES: BCE para el cuadro 1.99.a y BE para el cuadro 1.99.b.

b
1. PRINCIPALES INDICADORES ECONÓMICOS DE LA ZONA EURO

b
1.15 Tipos de interés

■ Serie representada gráficamente.

Porcentajes

	Tipos de las operaciones de regulación monetaria del Eurosistema			Tipos del mercado monetario (a)					
	Subastas: Operaciones principales de financiación	Facilidades permanentes		Depósitos (c) (d)					
		Marginal de crédito	De depósito	€STR	euribor				
				A un día	A una semana	A un mes	A tres meses	A seis meses	A doce meses
1	2	3	4	5	6	7	8	9	
22	2,50	2,75	2,00	-0,01	0,01	0,09	0,34	0,67	1,09
23	4,50	4,75	4,00	3,21	3,20	3,24	3,43	3,69	3,86
24	3,15	3,40	3,00	3,64	3,61	3,56	3,57	3,48	3,27
24 Ene	4,50	4,75	4,00	3,90	3,87	3,87	3,93	3,89	3,61
Feb	4,50	4,75	4,00	3,91	3,88	3,87	3,92	3,90	3,67
Mar	4,50	4,75	4,00	3,91	3,87	3,85	3,92	3,90	3,72
Abr	4,50	4,75	4,00	3,91	3,87	3,85	3,89	3,84	3,70
May	4,50	4,75	4,00	3,91	3,88	3,82	3,81	3,79	3,68
Jun	4,25	4,50	3,75	3,75	3,68	3,64	3,73	3,72	3,65
Jul	4,25	4,50	3,75	3,66	3,61	3,62	3,69	3,64	3,53
Ago	4,25	4,50	3,75	3,66	3,63	3,60	3,55	3,43	3,17
Sep	3,65	3,90	3,50	3,56	3,49	3,44	3,43	3,26	2,94
Oct	3,40	3,65	3,25	3,34	3,31	3,21	3,17	3,00	2,69
Nov	3,40	3,65	3,25	3,16	3,15	3,07	3,01	2,79	2,51
Dic	3,15	3,40	3,00	3,06	3,03	2,89	2,83	2,63	2,44
25 Ene	3,15	3,40	3,00	2,92	2,90	2,79	2,70	2,61	2,53

OPERACIONES DE REGULACIÓN MONETARIA DEL EUROSISTEMA
MERCADO MONETARIO Y DEUDA PÚBLICA

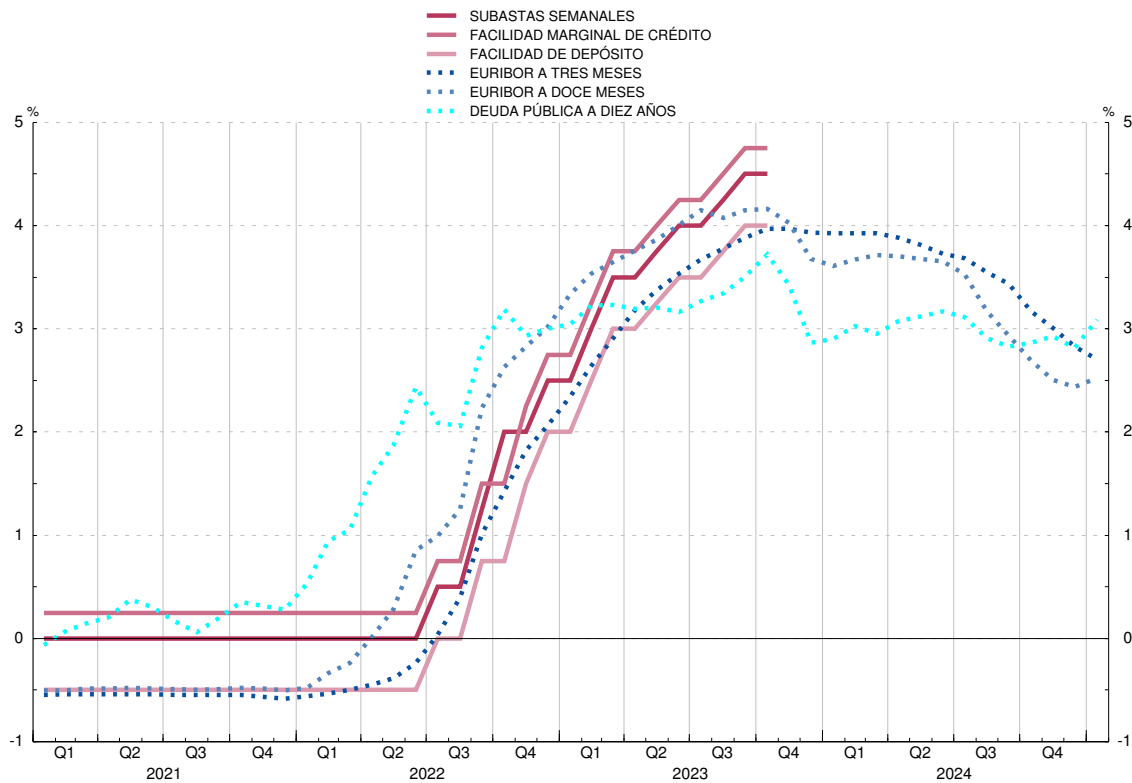

1. PRINCIPALES INDICADORES ECONÓMICOS DE LA ZONA DEL EURO

1.15 (cont.) Tipos de interés

■ Serie representada gráficamente.

Porcentajes

		Tipos aplicados por las instituciones financieras monetarias a sectores residentes en la zona del euro (nuevas operaciones)								Rendimientos de la deuda pública (b)	
		Depósitos				Préstamos				A tres años	A diez años
		A hogares			A sociedades no financieras		A hogares: tasa anual equivalente (f)		A sociedades no financieras		
		A la vista	Hasta un año	A más de dos años	A la vista	Hasta un año	Crédito al consumo	Compra de vivienda	Hasta un año (g)		
		12	13	14	15	16	17	18	19	20	21
22	M	0,02	0,49	1,01	0,01	0,27	6,35	2,33	2,25	1,28	2,05
23	M	0,25	2,68	2,78	0,58	3,10	8,21	4,01	5,10	3,05	3,27
24	M	0,37	2,97	2,79	0,88	3,46	8,52	3,96	5,23	2,65	2,97
24	Ene	0,39	3,21	3,15	0,89	3,71	8,72	4,14	5,44	2,66	2,90
	Feb	0,38	3,20	3,07	0,89	3,65	8,62	4,12	5,52	2,80	3,02
	Mar	0,39	3,19	2,91	0,91	3,68	8,53	4,05	5,48	2,81	2,95
	Abr	0,39	3,14	2,89	0,91	3,67	8,57	4,05	5,36	2,91	3,07
	May	0,39	3,11	2,81	0,91	3,66	8,68	4,04	5,42	3,00	3,12
	Jun	0,38	3,04	2,84	0,87	3,54	8,45	4,03	5,34	3,01	3,17
	Jul	0,38	3,02	2,77	0,87	3,48	8,49	4,00	5,20	2,86	3,11
	Ago	0,38	2,98	2,69	0,89	3,42	8,60	3,99	5,16	2,55	2,91
	Sep	0,37	2,97	2,73	0,88	3,28	8,53	3,89	5,03	2,36	2,83
	Oct	0,36	2,74	2,63	0,82	3,06	8,46	3,79	4,82	2,32	2,87
	Nov	0,35	2,61	2,52	0,81	2,90	8,41	3,72	4,74	2,34	2,93
	Dic	0,35	2,45	2,49	8,22	3,65	...	2,19	2,81
25	Ene	2,42	3,09

TIPOS APLICADOS POR LAS IFM A SECTORES RESIDENTES EN LA ZONA DEL EURO

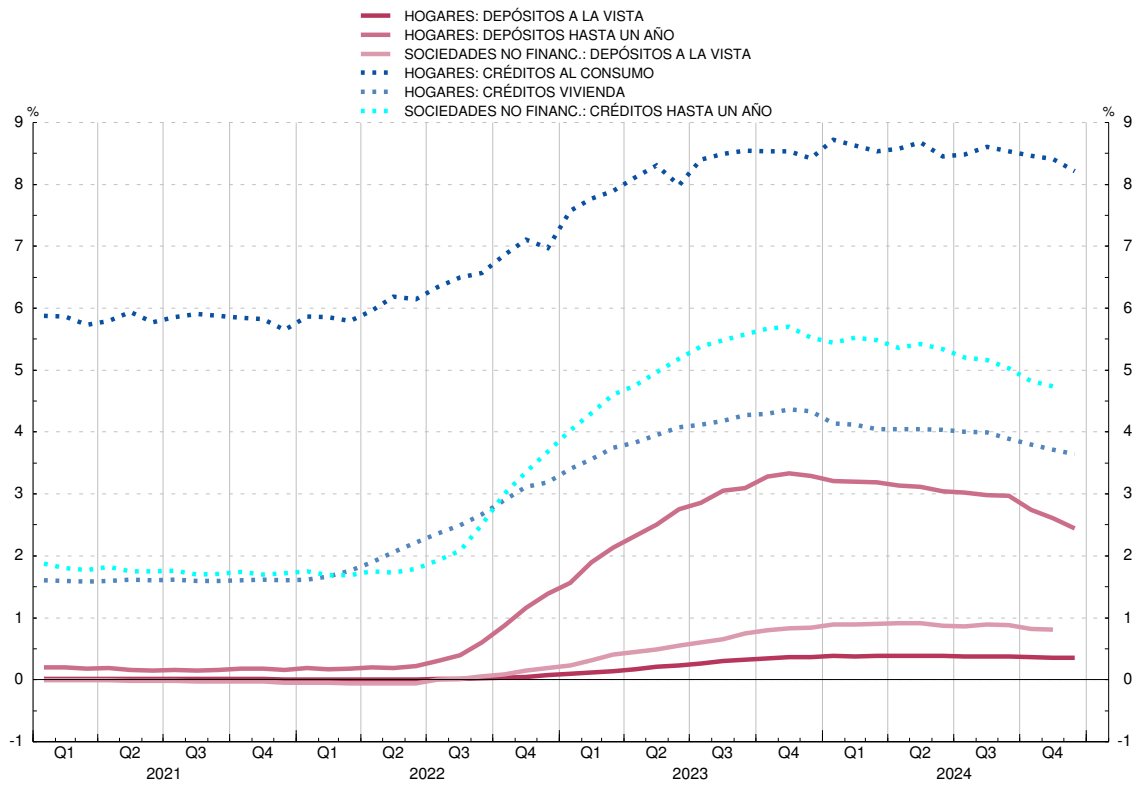

1. PRINCIPALES INDICADORES ECONÓMICOS DE LA ZONA DEL EURO

1.16 Tipos de cambio (a)

Medias del período. Unidades de moneda nacional por ecu o euro (bilateral); Índice 1999 I = 100 (efectivo)

	Dólar estadounidense	Yen japonés	Franco suizo	Libra esterlina	Corona sueca	Corona danesa	Corona noruega	Dólar canadiense	Tipo de cambio efectivo del euro (b)	
									Nominal	Real
	1	2	3	4	5	6	7	8	9	10
19	1,120	122,0	1,113	0,877	10,59	7,47	9,85	1,486	98,1	93,3
20	1,142	121,8	1,070	0,889	10,49	7,45	10,73	1,530	99,6	93,7
21	1,183	129,9	1,081	0,860	10,15	7,44	10,16	1,483	99,7	93,7
22	1,053	138,0	1,005	0,853	10,63	7,44	10,10	1,370	95,3	90,8
23	1,081	152,0	0,972	0,870	11,48	7,45	11,43	1,460	98,1	94,0
24	1,082	163,8	0,953	0,847	11,43	7,46	11,63	1,482	98,4	94,4
23 Sep	1,068	157,8	0,960	0,862	11,84	7,46	11,45	1,446	98,5	94,7
Oct	1,056	158,0	0,955	0,868	11,65	7,46	11,63	1,447	98,0	94,1
Nov	1,081	161,8	0,963	0,870	11,55	7,46	11,80	1,483	98,7	94,6
Dic	1,090	157,2	0,944	0,862	11,20	7,46	11,53	1,465	98,2	94,0
24 Ene	1,091	159,5	0,937	0,859	11,28	7,46	11,35	1,463	98,4	94,4
Feb	1,079	161,4	0,946	0,855	11,25	7,45	11,38	1,456	98,1	94,1
Mar	1,087	162,8	0,966	0,855	11,31	7,46	11,52	1,473	98,8	94,8
Abr	1,073	165,0	0,976	0,857	11,59	7,46	11,68	1,466	98,6	94,5
May	1,081	168,5	0,983	0,856	11,62	7,46	11,60	1,478	98,9	94,8
Jun	1,076	169,8	0,962	0,846	11,29	7,46	11,42	1,475	98,5	94,5
Jul	1,084	171,2	0,968	0,843	11,53	7,46	11,72	1,487	99,0	95,1
Ago	1,101	161,1	0,945	0,852	11,46	7,46	11,79	1,505	99,0	95,0
Sep	1,111	159,1	0,941	0,840	11,36	7,46	11,79	1,504	98,8	94,8
Oct	1,090	163,2	0,939	0,835	11,40	7,46	11,79	1,499	98,2	94,3
Nov	1,063	163,2	0,936	0,834	11,58	7,46	11,74	1,486	97,5	93,6
Dic	1,048	161,1	0,934	0,828	11,50	7,46	11,74	1,492	96,9	93,0
25 Ene	1,035	161,9	0,941	0,839	11,48	7,46	11,75	1,490	96,7	92,8
Feb	1,041	158,1	0,941	0,831	11,25	7,46	11,66	1,489

Véanse notas al final del capítulo

NOTAS A LOS CUADROS DEL CAPÍTULO 1. PRINCIPALES INDICADORES DE LA ZONA DEL EURO

Cuadro 1.2

Fuente: BCE.

- Datos no consolidados.
- Incluye las adquisiciones netas de objetos valiosos y activos no producidos.

Cuadro 1.6

Fuentes: Eurostat y BCE.

- Datos correspondientes al SEC 2010.

Cuadro 1.7

Fuentes: Eurostat y BCE.

- Datos correspondientes al SEC 2010.

Cuadro 1.8

Fuentes: BCE y elaboración propia.

- Incluye, además, la contrapartida de las transacciones monetarias de la Administración Central.

Cuadro 1.9

Fuentes: BCE y elaboración propia.

Cuadro 1.10

Fuente: BCE.

- Los datos corresponden a la composición por países de la zona del euro en sus distintas etapas.
- Incorpora los ajustes introducidos en determinados instrumentos (participaciones en fondos del mercado monetario, instrumentos del mercado monetario y valores distintos de acciones a menos de dos años), emitidos por IFM residentes en la zona del euro, con el fin de deducir la parte de tales emisiones que, por estar en poder de no residentes, no debe incluirse en M3. Estos ajustes, que no se habían podido introducir hasta el año 2001, por las limitaciones de las fuentes estadísticas, se han llevado a cabo en dos etapas y han supuesto la modificación de la serie histórica desde enero de 1999 inclusive. En la primera etapa (mayo de 2001) se revisó la parte correspondiente a las participaciones en los fondos del mercado monetario, y en la segunda (octubre de 2001), la correspondiente a los restantes instrumentos. Para más detalles, véase recuadro 1 del *Boletín Mensual del BCE* de noviembre de 2001.

Por otra parte, para los datos desde junio de 2010 en adelante las cesiones temporales con Entidades de Contrapartida Central se han excluido del componente de la M3 "Cesiones temporales" y, de la misma forma, las adquisiciones temporales a través de Entidades de Contrapartida Central se han excluido de las contrapartidas de la M3, en concreto del concepto "Créditos a otros sectores residentes en la zona euro". Estas operaciones se han incluido ahora en la categoría residual "Resto".

- Incluye préstamos y valores.

Cuadro 1.11

Fuente: BCE.

- Los datos corresponden a la composición por países de la zona del euro en sus distintas etapas.
- Véase nota (b) del Cuadro 1.10.
- Incluye préstamos y valores.

Cuadro 1.12

Fuente: BCE.

- Los datos corresponden a la composición por países de la zona del euro en sus distintas etapas.
- Se puede obtener un detalle del método utilizado para el cálculo de las series desestacionalizadas en la publicación del BCE «Seasonal adjustment of monetary aggregates and HICP for the euro area», agosto 2000.
- Véase nota (b) del Cuadro 1.10.

Cuadro 1.13

Fuente: BCE.

- Los datos corresponden a la composición por países de la zona del euro en sus distintas etapas.
- Cuadro incluido entre los requerimientos del FMI en el contexto de las Normas Especiales de Distribución de Datos (NEDD).
- Véase nota (b) del Cuadro 1.10.
- Incluye créditos y valores.
- Estos agregados excluyen el efectivo en manos del público, que está incluido entre las contrapartidas. Desde enero de 2002 se ha calculado el efectivo en manos del público aplicando a los billetes de euro en circulación el porcentaje que se asigna al Banco de España de acuerdo con el sistema contable establecido en el Eurosistema (véase nota al balance de situación resumido que figura al final de este boletín), más las monedas en euros y los billetes y monedas en pesetas no cambiados a euros, menos las tenencias de efectivo de las IFM. Desde enero de 2003 se han excluido los billetes y monedas en pesetas no convertidos a euros.

Cuadro 1.14

Fuentes: BCE y BE.

- Los datos corresponden a la composición por países de la zona del euro en sus distintas etapas.
- Tasas calculadas sobre operaciones (flujos ajustados).
- La contribución de las IFM residentes en España está referida a las series originales.
- Incluye préstamos y valores.

e. Tasas calculadas sobre las contribuciones que excluyen el efectivo [véase nota (e) del Cuadro 1.13].

Cuadro 1.15

Fuente: BCE.

- a. Los tipos mensuales y anuales son medias del periodo, excepto el tipo a un día hasta diciembre de 1998.
- b. Hasta diciembre de 1998, los rendimientos de la zona del euro a 3 años son datos a fin de periodo, y los rendimientos a 10 años son medias del periodo. A partir de entonces, todos los rendimientos son medias del periodo.
- c. Para fechas anteriores a enero de 1999, los tipos de interés sintéticos de la zona del euro se han calculado ponderando los tipos de interés nacionales por el PIB.
- d. A partir de enero de 1999, la columna 5 recoge el índice medio del tipo del euro a un día (EONIA); el resto de tipos de interés del mercado monetario son, a partir de enero de 1999, los tipos interbancarios de oferta de la zona del euro (euríbor).
- e. La tasa anual equivalente es la tasa media ponderada de todos los plazos, que es igual al coste total de los préstamos. Este coste total comprende un componente de tipo de interés y un componente de comisiones.
- f. Tipo de interés aplicado a préstamos hasta 1 millón de euros.

Cuadro 1.16

Fuente: BCE. Boletín Económico, «Estadísticas», cuadros 2.8 y 2.9.

- a. Hasta diciembre de 1998, tipos de cambio del ecu (fuente: BPI); a partir de enero de 1999, tipos de cambio del euro.
- b. Los tipos de cambio efectivos del euro son índices calculados por el BCE basados en medias ponderadas de los tipos de cambio bilaterales del euro. Una variación positiva indica una apreciación del euro. Las ponderaciones se basan en el comercio de manufacturas con los principales socios comerciales de la zona, y captan los efectos de terceros mercados. El tipo de cambio efectivo real se calcula utilizando como deflactor el índice de precios de consumo (IPC). Para más información sobre el cálculo de los tipos de cambio efectivos, véanse las notas generales del Cuadro 2.8 del boletín económico del BCE, que pueden descargarse de la dirección del BCE en Internet (www.ecb.europa.eu).

CAPÍTULO 2 PRINCIPALES INDICADORES ECONÓMICOS

2. PRINCIPALES INDICADORES ECONÓMICOS

2.1 Contabilidad Nacional de España (a)
Año Base: 2020

(Última información disponible publicada por el INE el 23/12/2024)

Tasas de variación interanual

	2022		2023		2024			
		II	III	IV	I	II	III	
A. PIB Y AGREGADOS DE LA DEMANDA								
1. Gasto en consumo final	3,7	2,7	2,3	2,7	3,1	3,0	3,6	
1.1. Gasto en consumo final de los hogares y de las ISFLSH	4,8	1,8	1,0	1,4	2,3	2,6	3,0	
1.2. Gasto en consumo final de las AAPP	0,6	5,2	6,0	6,4	5,4	4,1	5,1	
2. Formación bruta de capital fijo	3,3	2,1	1,7	0,3	1,9	2,5	1,6	
2.1. Activos fijos materiales	2,2	2,4	1,9	0,3	1,4	2,8	2,2	
2.1.1. Construcción	2,2	3,0	3,2	0,0	1,8	2,7	3,2	
2.1.2. Bienes de equipo y activos cultivados	2,4	1,3	-0,5	0,7	0,7	3,0	0,5	
2.2. Activos fijos inmateriales	7,7	1,0	1,0	0,4	4,2	0,8	-1,0	
3. Variación de existencias (aportación al crecimiento del PIB)	-1,7	-2,2	-1,0	-0,5	-0,4	-0,2	-0,2	
4. DEMANDA NACIONAL (1 + 2 + 3)	4,0	1,7	1,1	1,7	2,4	2,6	2,9	
5. Exportaciones de bienes y servicios	14,3	2,8	1,8	0,0	1,4	2,3	4,3	
5.1. Exportaciones de bienes	3,5	-1,0	-1,0	-3,6	-1,6	-0,7	1,3	
5.2. Exportaciones de servicios	48,9	12,2	8,8	9,0	10,7	8,1	10,5	
Del cual: Consumo de no residentes en el territorio económico	115,6	20,1	16,0	18,1	17,7	10,3	13,5	
6. Importaciones de bienes y servicios	7,7	0,3	-1,5	-1,3	0,7	0,8	3,2	
6.1. Importaciones de bienes	5,8	-0,2	-1,0	-1,4	-1,1	-2,1	0,4	
6.2. Importaciones de servicios	17,9	3,0	-4,1	-0,8	9,6	15,2	17,2	
Del cual: Consumo de residentes en el resto del mundo	71,2	15,4	8,7	8,7	13,4	10,4	13,6	
7. PIB A PRECIOS DE MERCADO (4 + 5 - 6)	6,2	2,7	2,4	2,2	2,6	3,2	3,3	
B. PRECIOS Y COSTES								
1. Deflactor del consumo final de los hogares y de las ISFLSH	6,5	5,4	6,1	4,4	5,2	4,6	3,8	
2. Deflactor del PIB	4,7	6,2	6,8	6,2	3,2	3,2	3,3	
3. Remuneración por asalariado	3,9	5,6	5,9	5,4	4,7	5,1	4,8	
4. Costes laborales unitarios	1,9	6,1	6,6	6,6	5,2	4,1	3,4	
C. MERCADO DE TRABAJO								
1. Puestos de trabajo equivalentes a tiempo completo								
1.1. Ocupados	4,1	3,2	3,0	3,3	3,1	2,1	1,9	
1.1.1. Asalariados	4,5	3,3	3,1	3,7	3,5	2,5	2,4	
1.1.2. Autónomos	2,1	2,5	2,8	1,4	0,8	-0,1	-0,8	
2. MAIN ECONOMIC INDICATORS								

(Latest available information published by INE at 23/12/2024)

2.1 National Accounts of Spain (a)

Base Year: 2020

Annual percentage changes

2. MAIN ECONOMIC INDICATORS

2. PRINCIPALES INDICADORES ECONÓMICOS

2.1 Contabilidad Nacional de España (cont.) (a)
Año Base: 2020

(Última información disponible publicada por el INE el 23/12/2024)

Miliones de euros

	2022	2023	2023				2024			
			II	III	IV	I	II	III		
Pro memoria:										
A. PIB pm a precios corrientes										
A.1 Serie corregida de efectos estacionales y calendario	1 373 629	1 498 324	370 217	374 050	384 830	390 921	394 345	399 399		
A.2 Serie de datos brutos	1 373 629	1 498 324	375 898	369 626	396 068	377 866	400 518	393 855		

Memorandum items:
A. GDP at current market prices

A.1 Seasonally- and working-day-adjusted series

A.2 Original data series

(Latest available information published by INE at 23/12/2024)

EUR millions

2.1 National Accounts of Spain (cont'd) (a)
Base Year: 2020

2. MAIN ECONOMIC INDICATORS

Fuente: INE. / Source: INE.

(a) Series oficiales de la Contabilidad Nacional de España (CNE) elaboradas según el SEC2010. Salvo indicación en contrario, índices de volumen encadenado 2020=100. Datos corregidos de efectos estacionales y de calendario. / Official National Accounts of Spain (NA) series, compiled according to ESA2010. Unless indicated otherwise, volume chain-linked indices 2020=100. Seasonally and working-day-adjusted data.

2. PRINCIPALES INDICADORES ECONÓMICOS DE LA ZONA DEL EURO

2.2 Economía nacional (consolidada). Cuenta de operaciones no financieras. Año base: 2020 (a)

(Última información disponible publicada por el INE el 30/12/2024)

Miliones de euros

	2022		2023		2024			
			II	III	IV	I	II	III
1. PIB a precios de mercado	1 373 629	1 498 324	375 898	369 626	396 068	377 866	400 518	393 855
2. Remuneración de asalariados	3 685	4 405	1 138	1 158	1 243	1 222	1 392	1 196
Del resto del mundo	4 068	4 926	1 334	1 218	1 376	1 378	1 561	1 287
Al resto del mundo (-)	-383	-521	-196	-60	-133	-156	-169	-91
3. Impuestos sobre la producción e importaciones al resto del mundo (-)	-3 921	-3 628	-1 644	-655	-641	-592	-637	-715
4. Subvenciones del resto del mundo	5 490	4 918	547	114	3 759	375	1 091	243
5. Rentas de la propiedad	747	-12 916	-3 989	-3 305	-4 910	-2 205	-6 154	-3 282
Del resto del mundo	68 812	95 343	24 556	24 438	25 096	25 709	27 755	26 381
Al resto del mundo (-)	-68 065	-108 259	-28 545	-27 743	-30 006	-27 914	-33 909	-29 663
6. Transferencias corrientes	-13 312	-11 843	-3 374	-4 510	-2 217	-736	-3 878	-4 228
Del resto del mundo	24 493	27 552	6 294	4 888	9 339	8 754	6 277	5 338
Al resto del mundo (-)	-37 805	-39 395	-9 668	-9 398	-11 556	-9 490	-10 155	-9 566
7. Renta nacional disponible (1 a 6)	1 366 318	1 479 260	368 576	362 428	393 302	375 930	392 332	387 069
8. Gasto en consumo final (-) (b)	-1 050 308	-1 124 771	-282 000	-275 886	-294 612	-290 141	-299 273	-294 417
9. Ahorro nacional bruto (7 + 8)	316 010	354 489	86 576	86 542	98 690	85 789	93 059	92 652
10. Transferencias de capital	9 791	13 658	2 115	2 480	7 238	949	2 991	3 076
Del resto del mundo	10 823	14 722	2 380	2 516	7 816	1 122	3 130	3 146
Al resto del mundo (-)	-832	-1 064	-265	-36	-578	-173	-139	-70
11. Adq. menos cesiones de activos no financieros no producidos (-)	2 881	2 739	103	752	867	410	581	633
12. Formación bruta de capital (-)	-311 196	-314 717	-77 549	-75 070	-89 934	-73 804	-79 851	-76 954
13. Cap.(+)/Nec. (-) financiación de la nación (9 a 12)	17 486	56 169	11 245	14 704	16 861	13 344	16 780	19 407
14. Cap.(+)/Nec.(-) financiación en % del PIBpm (13/1)*100 (c)	1,27	3,75	2,99	3,98	4,26	3,53	4,19	4,93

(Latest available information published by INE at 30/12/2024)

2.2 Total economy (consolidated). Non-financial transactions account. Base year: 2020 (a)

2. MAIN ECONOMIC INDICATORS OF THE EURO AREA

EUR millions

Fuente: INE. / Source: INE

(a) Series oficiales según SEC2010 (Base 2020), cuenta del Resto del mundo y agregados macroeconómicos. Series de datos brutos. / Official National Accounts of Spain series compiled according to SEC2010 (Base 2020), rest of the world account and macroeconomic aggregates. Original data series.

(b) El gasto en consumo final puede realizarse en el territorio económico o en el resto del mundo. Luego incluye el consumo de los residentes en el resto del mundo que, posteriormente, se deduce en la rúbrica 'Importaciones de bienes y servicios.' / Final consumption expenditure may take place on the domestic territory or abroad. It therefore includes residents' consumption abroad, which is subsequently deducted in 'Imports of goods and services.'

(c) Los porcentajes de los trimestres se calculan: 1) Cuando se dispone del PIB de los cuatro trimestres del año en cuestión se toma como referencia el PIB del año; 2) Cuando no se dispone del PIB de los cuatro trimestres del año en cuestión se toma como referencia el PIB anual que resulta de agregar el PIB trimestral de los últimos cuatro trimestres. / The quarterly percentages are calculated: 1) When the GDP for the four quarters of the year in question is available, using the GDP for the year; 2) When the GDP for the four quarters of the year in question is not available, using the quarterly GDP figures for the last four quarters.

2. PRINCIPALES INDICADORES ECONÓMICOS

2.3 Economía nacional. Balances activos no financieros. Detalle por sectores institucionales. Revisión Estadística 2024.

Última información disponible publicada por el INE el 30/09/2024

Millones de euros

	2013	2014	2015	2020	2017	2018	2019	2020	2021	2022
I. TOTAL ECONOMÍA										
ACTIVOS FIJOS Y EXISTENCIAS	4 068 026	4 106 716	4 176 102	4 263 064	4 374 066	4 508 978	4 629 883	4 794 870	5 188 215	5 608 441
1. Activos fijos	3 835 475	3 878 070	3 948 021	4 026 184	4 129 727	4 259 460	4 369 824	4 530 544	4 927 896	5 324 691
1.1. Viviendas	1 493 163	1 538 144	1 599 583	1 644 448	1 684 131	1 759 918	1 832 114	1 914 808	2 088 419	2 295 620
1.2. Otros edificios y construcciones	1 684 463	1 678 538	1 673 611	1 691 714	1 735 067	1 769 261	1 779 027	1 839 103	2 021 967	2 171 237
1.2.1. Edificios no residenciales	762 815	753 959	744 266	746 241	760 420	771 245	769 708	788 005	861 803	921 480
1.2.2. Otras construcciones y mejoras de terrenos	921 648	924 579	929 345	945 473	974 647	998 016	1 009 319	1 051 098	1 160 164	1 249 757
1.3. Maquinaria, bienes de equipo y sistemas de terreno	541 508	541 274	549 812	558 842	573 141	590 589	611 244	625 435	656 031	684 086
1.4. Recursos biológicos cultivados	10 365	11 021	12 067	14 823	14 053	17 337	15 947	17 337	20 111	22 090
1.5. Productos de propiedad intelectual	105 976	109 093	112 948	118 067	123 335	127 869	131 492	133 861	141 368	151 658
2. Existencias	232 551	228 646	228 081	236 880	244 339	249 518	260 059	264 326	260 319	283 750
3. Activos no producidos	-	-	-	-	-	-	-	-	-	-
4. Terrenos	-	-	-	-	-	-	-	-	-	-
II. HOGARES e ISFLSH										
ACTIVOS FIJOS Y EXISTENCIAS	1 186 283	1 211 051	1 247 996	1 271 266	1 289 992	1 328 385	1 366 859	1 415 554	1 549 368	1 685 148
1. Activos fijos	1 180 905	1 205 756	1 242 721	1 265 774	1 285 224	1 323 825	1 361 669	1 412 031	1 546 606	1 683 180
1.1. Viviendas	1 089 985	1 115 045	1 150 755	1 171 691	1 188 420	1 225 253	1 259 960	1 307 353	1 434 691	1 564 054
1.2. Otros edificios y construcciones	54 621	54 894	55 634	57 252	59 527	61 379	62 779	65 245	71 274	77 264
1.2.1. Edificios no residenciales	33 743	33 632	33 734	34 344	35 371	36 196	36 578	37 690	41 355	44 647
1.2.2. Otras construcciones y mejoras de terrenos	20 878	21 262	21 900	22 908	24 156	25 183	26 201	27 555	29 919	32 617
1.3. Maquinaria, bienes de equipo y sistemas de terreno	26 513	25 921	26 130	26 190	26 382	26 532	27 542	27 892	28 752	29 978
1.4. Recursos biológicos cultivados	7 351	7 184	7 052	7 093	6 655	6 156	6 288	6 547	6 881	7 063
1.5. Productos de propiedad intelectual	2 435	2 712	3 150	3 548	4 240	4 505	5 100	4 994	5 008	4 821
2. Existencias	5 378	5 295	5 275	5 492	4 768	4 560	5 190	5 523	2 762	1 968
3. Activos no producidos	-	-	-	-	-	-	-	-	-	-
4. Terrenos	2 965 107	2 999 529	3 176 667	3 362 968	3 651 745	3 943 921	4 083 954	3 958 911	4 061 888	4 176 321
III. ADMINISTRACIONES PÚBLICAS										
ACTIVOS FIJOS Y EXISTENCIAS	666 320	655 933	651 605	650 379	658 520	665 356	663 904	682 522	742 631	796 238
1. Activos fijos	666 252	655 821	651 474	650 312	658 463	665 326	663 835	681 904	742 269	795 097
1.1. Viviendas	8 029	7 925	8 497	8 796	8 438	8 302	8 944	9 494	10 688	11 536
1.2. Otros edificios y construcciones	563 494	556 729	552 779	552 777	561 279	568 164	564 913	579 770	633 579	676 470
1.2.1. Edificios no residenciales	172 129	169 067	166 865	165 992	168 121	170 078	168 703	172 781	189 669	203 940
1.2.2. Otras construcciones y mejoras de terrenos	391 365	387 662	385 927	386 785	393 158	398 086	396 210	406 989	443 910	472 530
1.3. Maquinaria, bienes de equipo y sistemas de terreno	66 908	63 536	62 669	61 224	60 610	60 038	60 259	61 947	65 607	73 329
1.4. Recursos biológicos cultivados	-	-	-	-	-	-	-	-	-	-
1.5. Productos de propiedad intelectual	27 821	27 631	27 516	27 515	28 136	28 822	29 719	30 693	32 395	33 762
2. Existencias	68	112	131	67	57	30	69	618	362	1 141
3. Activos no producidos	-	-	-	-	-	-	-	-	-	-
4. Terrenos	-	-	-	-	-	-	-	-	-	-

Latest published information available by INE at 30/09/2024
2.3 Total economy. Balance sheets for non-financial assets.
By institutional sector
Benchmark Revision 2024.

Fuente: INE. / Source: INE.

EUR millions
2. MAIN ECONOMIC INDICATORS

2. PRINCIPALES INDICADORES ECONÓMICOS

2.3 Economía nacional. Balances activos no financieros.
Detalle por sectores institucionales. (cont.)
Revisión estadística. 2024

Última información disponible publicada por el INE el 30/09/2024

Millones de euros

	2013	2014	2015	2020	2017	2018	2019	2020	2021	2022
IV. INSTITUCIONES FINANCIERAS										
ACTIVOS FIJOS Y EXISTENCIAS	52 639	52 097	53 367	54 444	54 876	52 631	49 855	51 298	50 836	53 391
1. Activos fijos	51 909	51 643	53 057	54 151	54 364	52 277	49 426	50 825	50 384	52 960
1.1. Viviendas	30 650	31 400	32 197	32 733	32 695	31 465	30 011	29 893	30 159	31 653
1.2. Otros edificios y construcciones	9 408	9 155	9 998	9 854	9 540	8 503	6 161	5 055	3 266	2 219
1.2.1. Edificios no residenciales	9 408	9 155	9 998	9 854	9 540	8 503	6 161	5 055	3 266	2 219
1.2.2. Otras construcciones y mejoras de terrenos	-	-	-	-	-	-	-	-	-	-
1.3. Maquinaria, bienes de equipo y sistemas de armamento	7 536	6 509	5 949	5 551	5 081	4 501	4 505	4 912	5 196	6 343
1.4. Recursos biológicos cultivados	-	-	-	-	-	-	-	-	-	-
1.5. Productos de propiedad intelectual	4 315	4 579	4 913	6 013	7 048	7 808	8 749	10 965	11 763	12 745
2. Existencias	730	454	310	293	512	354	429	473	452	431
3. Activos no producidos	-	-	-	-	-	-	-	-	-	-
4. Terrenos	-	-	-	-	-	-	-	-	-	-
V. SOCIEDADES NO FINANCIERAS										
ACTIVOS FIJOS Y EXISTENCIAS	2 162 784	2 187 635	2 223 134	2 286 975	2 370 678	2 462 606	2 549 265	2 645 496	2 845 380	3 073 664
1. Activos fijos	1 936 409	1 964 850	2 000 769	2 055 947	2 131 676	2 218 032	2 294 894	2 385 784	2 588 637	2 793 454
1.1. Viviendas	364 499	383 774	408 134	431 228	454 578	491 898	533 199	568 068	612 881	688 377
1.2. Otros edificios y construcciones	1 056 940	1 057 760	1 055 187	1 071 831	1 104 721	1 131 215	1 145 174	1 189 033	1 313 848	1 415 284
1.2.1. Edificios no residenciales	547 535	542 105	533 669	536 051	547 388	556 468	558 266	572 479	627 513	670 674
1.2.2. Otras construcciones y mejoras de terrenos	509 405	515 655	521 518	535 780	557 333	574 747	586 908	616 554	686 335	744 610
1.3. Maquinaria, bienes de equipo y sistemas de armamento	440 551	445 308	455 064	465 877	481 068	499 518	518 938	530 684	556 476	574 436
1.4. Recursos biológicos cultivados	3 014	3 837	5 015	6 020	7 398	8 667	9 659	10 790	13 230	15 027
1.5. Productos de propiedad intelectual	71 405	74 171	77 369	80 991	83 911	86 734	87 924	87 209	92 202	100 330
2. Existencias	226 375	222 785	222 365	231 028	239 002	244 574	254 371	259 712	256 743	280 210
3. Activos no producidos	-	-	-	-	-	-	-	-	-	-
4. Terrenos	-	-	-	-	-	-	-	-	-	-
FIXED ASSETS AND INVENTORIES										
1. Fixed assets	2 845 380	2 845 380	2 845 380	2 845 496	2 845 496	2 845 496	2 845 265	2 845 496	2 845 380	3 073 664
1.1. Dwellings	688 377	688 377	688 377	688 377	688 377	688 377	688 377	688 377	688 377	688 377
1.2. Other buildings and structures	1 415 284	1 415 284	1 415 284	1 415 284	1 415 284	1 415 284	1 415 174	1 415 033	1 313 848	1 415 284
1.2.1. Buildings other than dwellings	670 674	670 674	670 674	670 674	670 674	670 674	670 674	670 674	670 674	670 674
1.2.2. Other structures	744 610	744 610	744 610	744 610	744 610	744 610	744 610	744 610	744 610	744 610
1.3. Machinery and equipment and weapons systems	574 436	574 436	574 436	574 436	574 436	574 436	574 436	574 436	574 436	574 436
1.4. Cultivated biological resources	15 027	15 027	15 027	15 027	15 027	15 027	15 027	15 027	15 027	15 027
1.5. Intellectual property products	100 330	100 330	100 330	100 330	100 330	100 330	100 330	100 330	100 330	100 330
2. Inventories	280 210	280 210	280 210	280 210	280 210	280 210	280 210	280 210	280 210	280 210
3. Non-produced non-financial assets	-	-	-	-	-	-	-	-	-	-
4. Land	-	-	-	-	-	-	-	-	-	-
FIXED ASSETS AND INVENTORIES										
1. Fixed assets	2 793 454	2 793 454	2 793 454	2 793 454	2 793 454	2 793 454	2 793 454	2 793 454	2 793 454	2 793 454
1.1. Dwellings	688 377	688 377	688 377	688 377	688 377	688 377	688 377	688 377	688 377	688 377
1.2. Other buildings and structures	1 415 284	1 415 284	1 415 284	1 415 284	1 415 284	1 415 284	1 415 174	1 415 033	1 313 848	1 415 284
1.2.1. Buildings other than dwellings	670 674	670 674	670 674	670 674	670 674	670 674	670 674	670 674	670 674	670 674
1.2.2. Other structures	744 610	744 610	744 610	744 610	744 610	744 610	744 610	744 610	744 610	744 610
1.3. Machinery and equipment and weapons systems	574 436	574 436	574 436	574 436	574 436	574 436	574 436	574 436	574 436	574 436
1.4. Cultivated biological resources	15 027	15 027	15 027	15 027	15 027	15 027	15 027	15 027	15 027	15 027
1.5. Intellectual property products	100 330	100 330	100 330	100 330	100 330	100 330	100 330	100 330	100 330	100 330
2. Inventories	280 210	280 210	280 210	280 210	280 210	280 210	280 210	280 210	280 210	280 210
3. Non-produced non-financial assets	-	-	-	-	-	-	-	-	-	-
4. Land	-	-	-	-	-	-	-	-	-	-

Latest published information available by INE at 30/09/2024

2.3 Total economy. Balance sheets for non-financial assets.
By institutional sector (cont'd)
Benchmark Revision 2024.

2. MAIN ECONOMIC INDICATORS
EUR millions

Fuente: INE. / Source: INE.

2. PRINCIPALES INDICADORES ECONÓMICOS

2.4 Cuentas de operaciones financieras. Detalle por sectores institucionales (SEC 2010)

Periodo de referencia: 2024-III (Última información disponible publicada el 09/01/2025)

Millones de euros

	TOTAL ECONOMÍA (no consolidada) (S.1) TOTAL ECONOMY (non-consolidated) (S.1) 1=2 a 5	Instituciones financieras (S.12) Financial institutions (S.12) 2	Administraciones públicas (S.13) General government (S.13) 3	Sociedades no financieras (S.11) Non-financial corporations (S.11) 4	Hogares e instituciones sin fines de lucro (S.14.5) Households and non-profit institutions (S.14.5) 5	Operaciones entre residentes (S.14.5) Transactions between residents (S.14.5) 6	TOTAL ECONOMÍA (consolidada) (S.1*) TOTAL ECONOMY (consolidated) (S.1*) 7=1+6	RESTO DEL MUNDO (S.2) REST OF THE WORLD (S.2) 8	Total/ Total 9=1+8	I. NET ACQUISITION OF FINANCIAL ASSETS (F)
I. ADQUISICIONES NETAS DE ACTIVOS FINANCIEROS (F)	81 262	37 717	18 608	45 086	-20 149	24 400	48 543	48 543	129 805	I. NET ACQUISITION OF FINANCIAL ASSETS (F)
1. Oro monetario y DEG (F.1)	17	17	-	-	-	30 055	17	-7	10	1. Monetary gold and SDRs (F.1)
2. Efectivo y depósitos (F.2)	59 366	53 508	21 081	3 207	-18 431	-3 937	29 310	-5 363	54 002	2. Currency and deposits (F.2)
2.1. Efectivo (F.21)	-3 918	157	-	-522	-3 553	-7 738	19	4 099	181	2.1. Currency (F.21)
2.2. Depósitos transferibles (F.22)	-7 738	1 111	11 908	230	-20 986	41 730	29 291	-205	-7 943	2.2. Transferable deposits (F.22)
2.3. Otros depósitos (F.29)	71 021	52 240	9 174	3 499	6 108	-7 295	347	35 118	61 764	2.3. Other deposits (F.29)
3. Valores representativos de deuda (F.3)	-6 948	-5 494	-339	-389	-725	551	4 375	-845	28 170	3. Debt securities (F.3)
3.1. Valores a corto plazo (F.31)	4 925	6 592	-837	-528	-302	-7 846	-4 028	4 081	4 081	3.1. Short term (F.31)
3.2. Valores a largo plazo (F.32)	-11 874	-12 086	497	139	-424	-12 566	14 123	35 963	24 090	3.2. Long term (F.32)
4. Préstamos (F.4)	1 554	-5 681	4 830	2 271	133	-12 529	14 123	7 535	33 039	4. Loans (F.4)
5. Participaciones en el ctal. y en fondos de inversión (F.5)	25 504	5 709	154	8 975	10 664	-5 208	22 977	1 705	8 195	5. Equity and investment fund shares (F.5)
5.1. Acciones (F.511/2)	6 490	1 965	81	5 936	-1 491	5 208	11 698	1 705	8 195	5.1. Shares (F.511/2)
5.2. Otras participaciones en el capital (F.519)	3 173	1 889	58	508	719	-9	5 349	5 349	8 522	5.2. Other equity (F.519)
5.3. Participac. en fondos de inversión (F.52)	15 841	1 856	16	2 532	11 437	7 743	8 098	482	16 322	5.3. Investment fund shares (F.52)
6. Seguros, pensiones y garantías estandarizadas (F.6)	44	988	-	-340	-604	-161	205	1 677	1 677	6. Insurance, pensions and standardised guarantees (F.6)
7. Otros activos (F.7/8)	1 727	-11 330	-7 119	31 362	-11 186	11 843	-10 116	7 881	9 608	7. Other assets (F.7/8)
TOTAL (=II+III)	81 262	37 717	18 608	45 086	-20 149	24 400	48 543	48 543	129 805	TOTAL (=II+III)
II. OPERACIONES FINANCIERAS NETAS (=II-III) (B.9)	8 320	2 266	7 309	9 762	-11 017	-	8 320	-8 320	-	II. NET FINANCIAL TRANSACTIONS (=II-III) (B.9)
III. PASIVOS NETOS CONTRAIDOS(F)	72 942	35 451	11 299	35 324	-9 132	24 400	56 863	56 863	129 805	III.NET INCURRENCE OF LIABILITIES (F)
1. Oro monetario y DEG (F.1)	-7	-7	-	-	-	-	-7	17	10	1. Monetary gold and SDRs (F.1)
2. Efectivo y depósitos (F.2)	24 649	24 649	43	-	-	30 055	-5 363	29 310	54 002	2. Currency and deposits (F.2)
2.1. Efectivo (F.21)	162	162	-	-	-	-3 937	4 099	19	181	2.1. Currency (F.21)
2.2. Depósitos transferibles (F.22)	-7 943	-7 943	-	-	-	-7 738	-205	-	-7 943	2.2. Transferable deposits (F.22)
2.3. Otros depósitos (F.29)	32 473	32 430	43	-	-	41 730	-9 257	29 291	61 764	2.3. Other deposits (F.29)
3. Valores representativos de deuda (F.3)	27 824	3 553	16 573	7 697	-	-7 295	35 118	347	28 170	3. Debt securities (F.3)
3.1. Valores a corto plazo (F.31)	-294	-2 761	1 849	618	-	551	-845	4 375	4 081	3.1. Short term (F.31)
3.2. Valores a largo plazo (F.32)	28 118	6 314	14 724	7 080	-	-7 846	35 963	-4 028	24 090	3.2. Long term (F.32)
4. Préstamos (F.4)	-10 824	-2 111	-4 695	4 102	-8 121	-12 569	1 745	14 123	3 298	4. Loans (F.4)
5. Participaciones en el ctal. y en fondos de inversión (F.5)	10 062	11 103	-	-1 041	-	2 526	7 535	22 977	33 039	5. Equity and investment fund shares (F.5)
5.1. Acciones (F.511/2)	-3 503	1 810	-	-5 313	-	-5 208	1 705	11 698	8 195	5.1. Shares (F.511/2)
5.2. Otras participaciones en el capital (F.519)	5 341	1 069	-	4 271	-	7 743	5 349	3 182	8 522	5.2. Other equity (F.519)
5.3. Participac. en fondos de inversión (F.52)	8 224	8 224	-	-35	-	-161	482	8 098	16 322	5.3. Investment fund shares (F.52)
6. Seguros, pensiones y garantías estandarizadas (F.6)	1 472	689	819	-35	-	-161	205	1 677	1 677	6. Insurance, pensions and standardised guarantees (F.6)
7. Otros pasivos (F.7/8)	19 724	-2 425	-1 441	24 601	-1 010	11 843	-10 116	7 881	9 608	7. Other liabilities (F.7/8)

Reference period: 2024 Q3 (Information made available on 09/01/2025)

2.4 Financial transactions account. Detail by institutional sector (ESA 2010)

EUR millions

2. MAIN ECONOMIC INDICATORS

2. PRINCIPALES INDICADORES ECONÓMICOS

2.5 Balances financieros. Detalle por sectores institucionales (SEC 2010)

Periodo de referencia: 2024-III (Última información disponible publicada el 09/01/2025)

Millones de euros

	TOTAL ECONOMÍA (no consolidada) (S.1)	TOTAL ECONOMÍA (consolidada) (S.1*)	Administraciones públicas (S.13)/ General government (S.13)	Sociedades no financieras (S.11)/ Non-financial corporations (S.11)	Hogares e instituciones sin fines de lucro (S.14.5)/ Households and non-profit institutions (S.14.5)	Operaciones entre sectores residenciales/ Transactions between residents (S.14.5)	TOTAL ECONOMÍA (consolidada) (S.1*)	RESTO DEL MUNDO (S.2)/ REST OF THE WORLD (S.2)	Total/ Total
	1-2&5	7=1+6	4	5	6	7=1+6	8	9=1+8	
I. ACTIVOS FINANCIEROS (AF)	12 757 906	5 468 049	928 421	3 287 134	3 074 303	9 661 649	3 096 258	3 864 335	16 622 242
1. Oro monetario y DEG (AF.1)	36 427	36 427	-	362 137	1 075 460	2 180 460	36 427	14 498	50 924
2. Efectivo y depósitos (AF.2)	2 798 935	1 157 031	204 308	5 855	39 890	52 428	618 475	963 273	3 762 208
2.1. Efectivo (AF.2.1)	52 686	6 940	-	269 939	853 604	1 305 551	258	122 768	1 754 553
2.2. Depósitos transferibles (AF.2.2)	1 305 551	64 395	117 612	86 343	181 965	822 481	618 218	32 734	1 338 285
2.3. Otros depósitos (AF.2.3)	1 440 699	1 085 696	44 241	22 099	41 370	1 071 147	630 674	807 771	2 248 470
3. Valores representativos de deuda (AF.3)	1 701 821	1 594 112	5 094	9 062	27 989	70 888	45 834	1 011 154	2 712 976
3.1. Valores a corto plazo (AF.3.1)	116 522	74 377	-	13 037	13 381	1 000 459	584 840	466 851	2 552 151
3.2. Valores a largo plazo (AF.3.2)	1 585 299	1 519 735	39 146	441 040	49 356	1 967 548	393 165	470 278	2 830 990
4. Préstamos (AF.4)	2 360 713	1 478 419	391 897	1 931 290	1 484 376	3 315 320	1 201 513	1 204 468	5 721 301
5. Participaciones en el ctal. y en fondos de inversión (AF.5)	4 516 833	972 974	148 193	1 307 552	352 747	1 666 035	674 377	560 089	2 900 500
5.1. Acciones (AF.5.1/2)	2 340 412	622 625	57 488	1 307 552	352 747	1 666 035	674 377	560 089	2 900 500
5.2. Otras participaciones en el capital (AF.5.19)	1 384 258	144 576	86 140	536 084	617 458	1 223 047	161 211	627 990	2 012 247
5.3. Participac. en fondos de inversión (AF.5.2)	792 164	205 773	4 566	87 654	494 170	426 238	365 925	16 390	808 554
6. Seguros, pensiones y garantías estandarizadas (AF.6)	420 175	37 880	-	9 116	373 178	400 568	19 607	16 080	436 255
7. Otros activos (AF.7/8)	923 004	191 207	139 782	521 451	70 563	726 607	196 397	184 584	1 107 588
TOTAL (=I+II+III)	12 757 906	5 468 049	928 421	3 287 134	3 074 303	9 661 649	3 096 258	3 864 335	16 622 242
II. ACTIVOS FINANCIEROS NETOS (=I-III) (BF.90)	-768 077	34 028	-1 231 528	-1 897 922	2 327 344	-	-768 077	788 093	20 016
III.PASIVOS (AF)	13 525 984	5 434 021	2 159 949	5 185 055	746 959	9 661 649	3 864 335	3 076 242	16 602 226
1. Oro monetario y DEG (AF.1)	14 498	14 498	-	-	-	-	14 498	15 063	30 909
2. Efectivo y depósitos (AF.2)	3 143 733	3 138 379	5 354	-	-	2 180 460	963 273	618 475	3 762 208
2.1. Efectivo (AF.2.1)	175 196	175 196	-	-	-	52 428	122 768	258	175 453
2.2. Depósitos transferibles (AF.2.2)	1 338 285	1 338 285	-	-	-	1 305 551	32 734	-	1 338 285
2.3. Otros depósitos (AF.2.3)	1 630 252	1 624 898	5 354	-	-	822 481	807 771	618 218	2 248 470
3. Valores representativos de deuda (AF.3)	2 082 302	467 354	1 471 413	143 535	-	1 071 147	1 011 154	630 674	2 712 976
3.1. Valores a corto plazo (AF.3.1)	114 991	31 247	77 983	5 761	-	70 888	44 303	160 825	458 334
3.2. Valores a largo plazo (AF.3.2)	1 967 310	436 106	1 393 430	137 774	-	1 000 459	966 851	584 840	2 552 151
4. Préstamos (AF.4)	2 437 826	120 959	499 095	1 125 841	691 931	1 967 548	470 278	393 165	2 830 990
5. Participaciones en el ctal. y en fondos de inversión (AF.5)	4 519 788	1 109 318	-	3 410 470	-	3 315 320	1 204 468	1 201 513	5 721 301
5.1. Acciones (AF.5.1/2)	2 226 123	443 968	-	1 782 155	-	1 666 035	560 089	674 377	2 900 500
5.2. Otras participaciones en el capital (AF.5.19)	1 851 037	222 722	-	1 628 315	-	1 223 047	627 990	161 211	2 012 247
5.3. Participac. en fondos de inversión (AF.5.2)	442 628	442 628	-	1 881	-	426 238	16 390	365 925	808 554
6. Seguros, pensiones y garantías estandarizadas (AF.6)	416 648	407 737	7 029	1 881	-	400 568	16 080	19 607	436 255
7. Otros pasivos (AF.7/8)	911 191	175 777	177 058	503 327	55 028	726 607	184 584	196 397	1 107 588
TOTAL (=I-III) (BF.90)	-768 077	34 028	-1 231 528	-1 897 922	2 327 344	-	-768 077	788 093	20 016
III.OUTSTANDING LIABILITIES (AF)	16 602 226	5 434 021	2 159 949	5 185 055	746 959	9 661 649	3 864 335	3 076 242	16 602 226
1. Monetary gold and SDRs (AF.1)	14 498	14 498	-	-	-	-	14 498	15 063	30 909
2. Currency and deposits (AF.2)	3 762 208	3 138 379	5 354	-	-	2 180 460	963 273	618 475	3 762 208
2.1. Currency (AF.2.1)	175 453	175 196	-	-	-	52 428	122 768	258	175 453
2.2. Transferable deposits (AF.2.2)	1 338 285	1 338 285	-	-	-	1 305 551	32 734	-	1 338 285
2.3. Other deposits (AF.2.3)	2 248 470	1 624 898	5 354	-	-	822 481	807 771	618 218	2 248 470
3. Debt securities (AF.3)	2 712 976	467 354	1 471 413	143 535	-	1 071 147	1 011 154	630 674	2 712 976
3.1. Short term (AF.3.1)	160 825	31 247	77 983	5 761	-	70 888	44 303	160 825	458 334
3.2. Long term (AF.3.2)	2 552 151	436 106	1 393 430	137 774	-	1 000 459	966 851	584 840	2 552 151
4. Loans (AF.4)	2 830 990	120 959	499 095	1 125 841	691 931	1 967 548	470 278	393 165	2 830 990
5. Equity and investment fund shares (AF.5)	5 721 301	1 109 318	-	3 410 470	-	3 315 320	1 204 468	1 201 513	5 721 301
5.1. Shares (AF.5.1/2)	2 900 500	443 968	-	1 782 155	-	1 666 035	560 089	674 377	2 900 500
5.2. Other equity (AF.5.19)	2 012 247	222 722	-	1 628 315	-	1 223 047	627 990	161 211	2 012 247
5.3. Investment fund shares (AF.5.2)	808 554	442 628	-	1 881	-	426 238	16 390	365 925	808 554
6. Insurance, pensions and standardised guarantees (AF.6)	436 255	407 737	7 029	1 881	-	400 568	16 080	19 607	436 255
7. Other liabilities (AF.7/8)	1 107 588	175 777	177 058	503 327	55 028	726 607	184 584	196 397	1 107 588

Reference period: 2024 Q3 (Information made available on 09/01/2025)

2.5 Financial balance sheets. Detail by institutional sector (ESA 2010)

EUR millions

2. MAIN ECONOMIC INDICATORS

2. PRINCIPALES INDICADORES ECONÓMICOS

2.6 Balanza de Pagos y Posición de Inversión Internacional

Millones de euros

Serie en cuadro y columna/ Time Series in Table and Column	2022	2023	2023 III	2023 IV	2024 I	2024 II	2024 III
A. BALANZA DE PAGOS							
A.1. Cuenta corriente (I - P)	4 814	39 772	11 472	8 756	11 985	13 208	15 698
1.1. Bienes	-60 081	-34 631	-12 107	-9 059	-5 606	-6 037	-9 956
1.2. Servicios	72 206	93 467	30 776	20 581	19 526	27 432	32 440
1.3. Renta primaria	5 998	-7 219	-2 687	-549	-1 201	-4 310	-2 557
1.4. Renta secundaria	-13 309	-11 845	-4 510	-2 218	-734	-3 876	-4 229
A.2. Cuenta de capital (I - P)	12 674	16 218	3 232	7 926	1 359	3 572	3 709
CUENTA CORRIENTE MÁS CUENTA DE CAPITAL (a)	17 487	55 990	14 704	16 682	13 344	16 780	19 407
A.3. Cuenta financiera (VNA - VNP)	21 859	59 762	16 912	21 726	7 773	25 429	7 975
3.1. Total, excepto Banco de España	-8 417	-54 580	-6 443	19 824	36 632	61 605	-9 595
3.1.1. Inversión directa	3 989	-2 926	5 834	2 203	764	6 766	4 881
3.1.2. Inversión de cartera	26 951	-17 541	-12 768	-13 580	-13 626	21 303	-23 575
3.1.3. Otra inversión	-41 810	-29 950	2 207	29 897	52 028	35 817	13 036
3.1.4. Derivados financieros	2 453	-4 162	-1 717	1 305	-2 534	-2 281	-3 937
3.2. Banco de España	30 276	114 362	23 355	1 902	-28 859	-36 176	17 569
3.2.1. Reservas	4 419	6 000	1 965	395	516	-127	-162
3.2.2. Posición neta BE frente al Eurosistema	22 896	119 257	24 125	3 330	-27 688	-34 596	20 854
3.2.3. Otros del BE	2 961	-10 896	-2 736	-1 822	-1 688	-1 453	-3 123
A.4. Errores y omisiones netos	4 371	3 792	2 208	5 044	-5 570	8 650	-11 433
B. POSICIÓN DE INVERSIÓN INTERNACIONAL							
B.1. Posición total neta	-792 975	-773 933	-760 432	-773 933	-751 928	-720 680	-767 522
1.1. Banco de España	-249 282	-128 536	-138 519	-128 536	-156 250	-194 900	-172 791
1.2. Resto sectores	-543 693	-645 397	-621 912	-645 397	-595 678	-525 780	-594 730

EUR millions

2. MAIN ECONOMIC INDICATORS

2.6 Balance of Payments and International Investment Position

a. El saldo de la cuenta corriente y de capital determina la capacidad (+) o necesidad (-) de financiación de la economía./ The current and capital account balance determines the net lending (+) or borrowing (-).

2. PRINCIPALES INDICADORES ECONÓMICOS

2.7 Cuentas financieras (SEC2010)
Operaciones financieras netas y Activos financieros netos de los sectores institucionales

% del PIB

	Operaciones financieras netas (a)								Activos financieros netos								
	Economía nacional							Resto del Mundo (=1)	Economía nacional					Resto del mundo (=9)			
	Total	Sociedades no financieras	Instituciones financieras			Administraciones públicas	Hogares e ISFLSH		Total	Sociedades no financieras	Instituciones financieras		Administraciones públicas		Hogares e ISFLSH		
			Total	Monetarias	no monetarias						Total	Monetarias				no monetarias	
1	2	3	4	5	6	7	8	9	10	11	12	13	14	15	16		
20		6,29	0,83	9,98	6,00	3,98	-28,90	24,39	-6,29	-307,61	-570,41	21,48	37,38	-15,90	-374,60	615,92	312,09
21	P	5,91	0,46	13,41	11,42	1,98	-33,66	25,70	-5,91	-303,55	-589,75	14,35	24,00	-9,66	-398,90	670,76	307,86
22	P	7,43	3,58	14,77	10,76	4,00	-17,87	6,95	-7,43	-241,61	-508,23	21,50	16,32	5,18	-342,55	587,67	246,03
23	P	10,48	9,42	8,57	6,21	2,36	-16,33	8,81	-10,48	-215,68	-495,22	15,75	10,46	5,29	-318,22	582,02	219,88
20	III	1,22	0,28	2,26	1,40	0,85	-8,26	6,94	-1,22	-78,29	-145,66	6,45	10,42	-3,97	-96,50	157,42	79,47
	IV	1,15	-0,05	2,50	1,81	0,68	-10,00	8,71	-1,15	-83,81	-151,90	3,39	8,05	-4,66	-102,71	167,42	84,97
21	I	1,01	0,13	3,65	3,28	0,37	-11,09	8,33	-1,01	-82,41	-156,90	4,20	7,47	-3,27	-103,18	173,47	83,50
	II	1,30	0,39	3,14	2,69	0,46	-8,15	5,92	-1,30	-76,29	-148,87	3,61	5,68	-2,07	-100,37	169,34	77,35
	III	1,31	0,26	3,08	2,66	0,42	-7,78	5,75	-1,31	-75,44	-143,98	2,69	4,95	-2,27	-98,53	164,38	76,49
	IV	2,28	-0,32	3,53	2,79	0,74	-6,63	5,70	-2,28	-69,41	-140,00	3,85	5,90	-2,05	-96,83	163,57	70,51
22	I	2,07	0,26	3,54	2,62	0,92	-5,19	3,46	-2,07	-65,42	-133,15	4,69	4,21	0,48	-91,60	154,64	66,58
	II	2,04	0,70	4,01	2,78	1,23	-4,41	1,74	-2,04	-61,62	-129,22	5,58	4,20	1,37	-87,12	149,14	62,75
	III	1,97	0,44	4,23	3,06	1,17	-3,70	1,00	-1,97	-56,75	-121,63	6,88	4,93	1,94	-81,95	139,95	57,83
	IV	1,34	2,18	2,99	2,30	0,69	-4,58	0,75	-1,34	-57,82	-124,23	4,35	2,97	1,38	-81,88	143,94	58,87
23	I	1,49	2,29	2,32	1,77	0,56	-4,16	1,03	-1,49	-57,74	-128,41	4,35	2,95	1,41	-80,26	146,57	58,83
	II	2,00	2,53	1,90	1,64	0,26	-4,43	2,00	-2,00	-54,54	-126,17	4,55	3,08	1,47	-80,43	147,51	55,57
	III	2,86	2,93	1,53	1,09	0,44	-4,27	2,67	-2,86	-51,81	-119,29	3,11	1,87	1,23	-77,30	141,68	52,83
	IV	4,13	1,67	2,82	1,72	1,10	-3,47	3,11	-4,13	-51,59	-121,35	3,74	2,56	1,18	-80,24	146,26	52,65
24	I	3,92	1,35	2,10	1,35	0,75	-3,73	4,20	-3,92	-49,72	-120,52	1,72	0,72	1,01	-78,97	148,04	50,86
	II	4,67	0,97	2,58	1,38	1,20	-3,34	4,46	-4,67	-46,68	-119,21	2,79	1,53	1,26	-78,69	148,43	47,87
	III	4,15	1,19	2,32	1,08	1,23	-3,28	3,92	-4,15	-48,97	-121,02	2,17	1,15	1,02	-78,53	148,40	50,25

CUENTAS FINANCIERAS
Operaciones financieras netas (a)

CUENTAS FINANCIERAS
Activos financieros netos

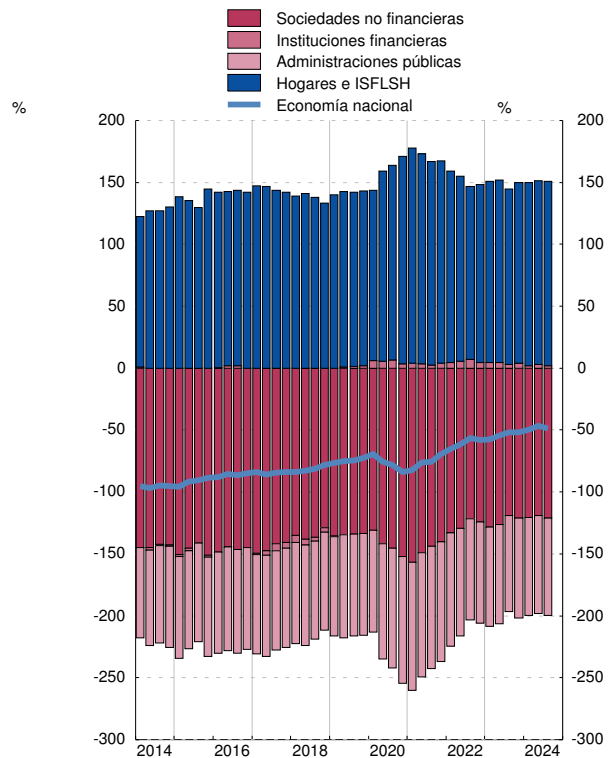
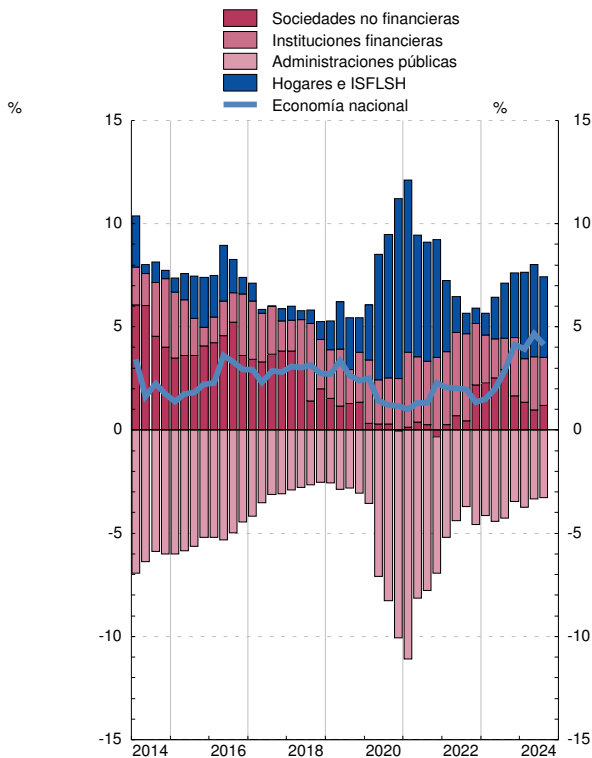

(a) En el cómputo de los ratios trimestrales se utilizan los flujos acumulados de los últimos cuatro trimestres de las operaciones financieras netas y del PIB.

2. PRINCIPALES INDICADORES ECONÓMICOS

2.8 Precios y tipos de interés (antiguo indicador de convergencia)

	Precios (a)			Tipos de interés (b)		
	Zona del euro T12,12	España T12,12	Diferencia	Zona del euro (c)	España (c)	Diferencia
	1	2	3 = 2-1	4	5	6 = 5-4
14	0,4	-0,2	-0,6	2,3	2,7	0,4
15	0,2	-0,6	-0,8	1,3	1,7	0,5
16	0,2	-0,3	-0,6	0,9	1,4	0,5
17	1,5	2,0	0,5	1,2	1,6	0,4
18	1,8	1,7	-0,0	1,3	1,4	0,2
19	1,2	0,8	-0,4	0,6	0,7	0,1
20	0,3	-0,3	-0,6	0,2	0,4	0,2
20 Mar	1,1	0,7	-0,4	0,4	0,4	0,1
Abr	1,0	0,5	-0,5	0,3	0,4	0,1
May	0,9	0,3	-0,6	0,3	0,4	0,1
Jun	0,8	0,3	-0,6	0,3	0,4	0,1
Jul	0,8	0,1	-0,6	0,3	0,4	0,1
Ago	0,7	0,0	-0,6	0,3	0,4	0,1
Sep	0,6	-0,0	-0,6	0,3	0,4	0,1
Oct	0,5	-0,1	-0,6	0,3	0,4	0,2
Nov	0,4	-0,2	-0,6	0,3	0,4	0,2
Dic	0,3	-0,3	-0,6	0,2	0,4	0,2
21 Ene	0,2	-0,4	-0,6	0,2	0,3	0,2
Feb	0,2	-0,5	-0,7	0,2	0,3	0,2
Mar	0,2	-0,4	-0,6	0,2	0,3	0,2
Abr	0,4	-0,2	-0,5	0,1	0,3	0,2
May	0,5	0,1	-0,4	0,1	0,3	0,1
Jun	0,6	0,3	-0,3	0,1	0,3	0,1

PRECIOS

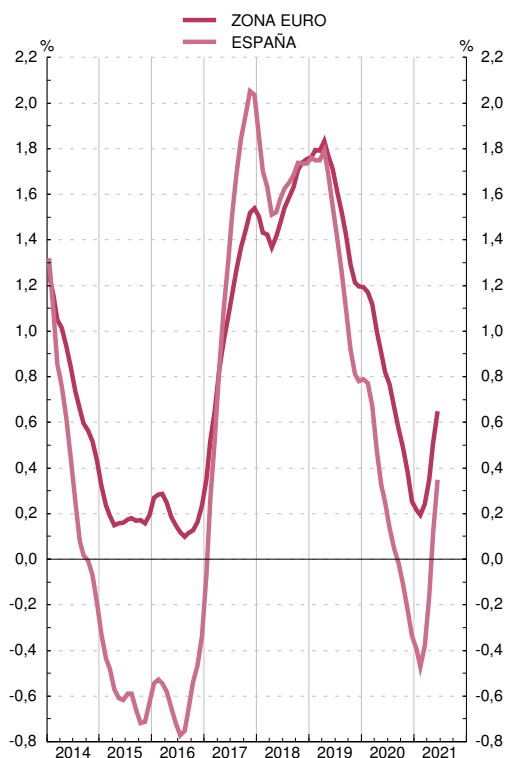

TIPOS DE INTERÉS

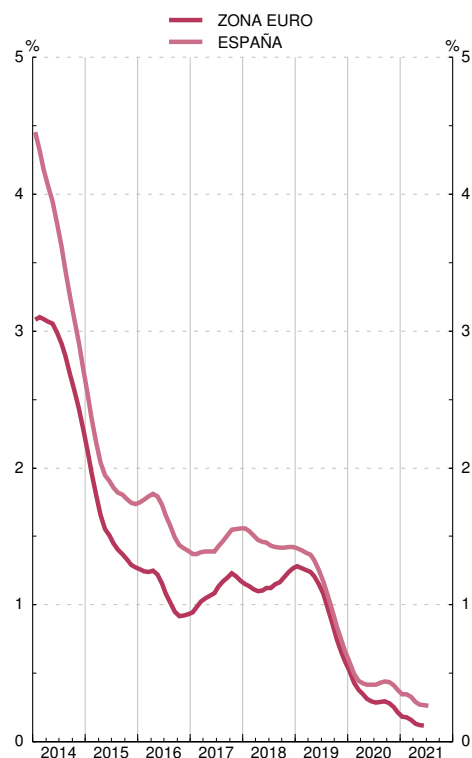

Fuente: Eurostat, Instituto Nacional de Estadística, Banco Central Europeo y Banco de España.

(a) Los IPC utilizados en las columnas 1 y 2 son: antes de diciembre de 1995, IPC nacionales. Desde diciembre de 1995 hasta noviembre de 1996, índices transitorios de precios de consumo. Desde diciembre de 1996, índices armonizados de precios de consumo.

(b) Tipo de interés de los bonos a diez años, que se utilizó para medir la convergencia de tipos de interés. Para España véase también la columna 11 del cuadro 2.10 de este Boletín.

Para los datos de los IPC y tipos de interés por países véanse los cuadros 26.15 y 26.23 de este Boletín, respectivamente.

(c) Media de los últimos doce meses.

2. PRINCIPALES INDICADORES ECONÓMICOS

2.9 Déficit y deuda (pasivos) de las Administraciones Públicas (a)

Notificaciones enviadas a la Comisión Europea

Millones de euros y porcentaje

	Déficit	Deuda	PIB pm	Déficit % del PIB	Deuda % del PIB	Diferencia respecto a valores de referencia	
						6=4-3 puntos	7=5-60 puntos
	1	2	3	4	5		
01	3 189	378 883	700 958	0,5	54,1	-2,5	-5,9
02	2 374	384 145	749 744	0,3	51,2	-2,7	-8,8
03	3 009	382 775	802 683	0,4	47,7	-2,6	-12,3
04	941	389 888	860 059	0,1	45,3	-2,9	-14,7
05	-11 421	393 479	928 122	-1,2	42,4	-4,2	-17,6
06	-21 322	392 132	1 004 976	-2,1	39,0	-5,1	-21,0
07	-20 287	384 662	1 077 541	-1,9	35,7	-4,9	-24,3
08	50 731	440 621	1 112 432	4,6	39,6	1,6	-20,4
09	120 576	569 535	1 072 990	11,2	53,1	8,2	-6,9
10	102 193	649 153	1 077 145	9,5	60,3	6,5	0,3
11	103 606	743 043	1 068 690	9,7	69,5	6,7	9,5
12	119 050	927 813	1 035 964	11,5	89,6	8,5	29,6
13	76 805	1 025 805	1 025 652	7,5	100,0	4,5	40,0
14	62 716	1 085 165	1 038 949	6,0	104,4	3,0	44,4
15	57 248	1 114 129	1 087 112	5,3	102,5	2,3	42,5
16	47 401	1 145 655	1 122 967	4,2	102,0	1,2	42,0
17	35 903	1 184 148	1 170 024	3,1	101,2	0,1	41,2
18	30 943	1 209 742	1 212 276	2,6	99,8	-0,4	39,8
19	38 422	1 224 364	1 253 710	3,1	97,7	0,1	37,7
20	111 897	1 346 916	1 129 214	9,9	119,3	6,9	59,3
21	82 174	1 429 404	1 235 474	6,7	115,7	3,7	55,7
22	63 105	1 504 105	1 373 629	4,6	109,5	1,6	49,5
23	P 52 669	1 575 374	1 498 324	3,5	105,1	0,5	45,1

DÉFICIT PDE

DEUDA PDE

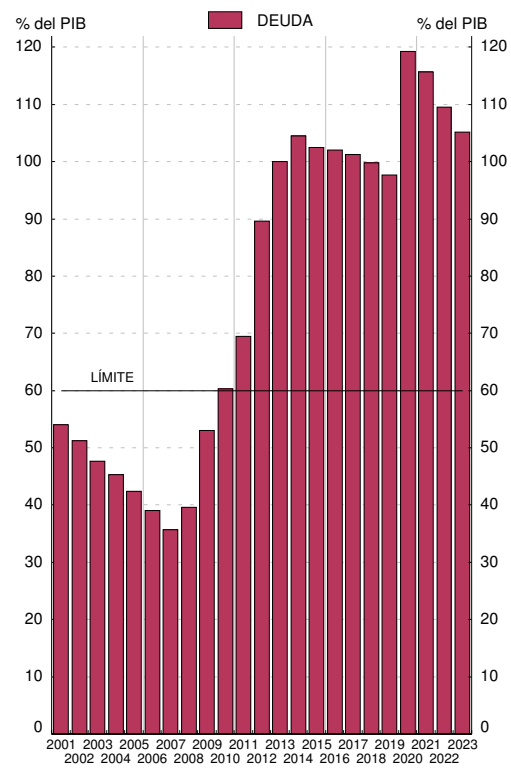
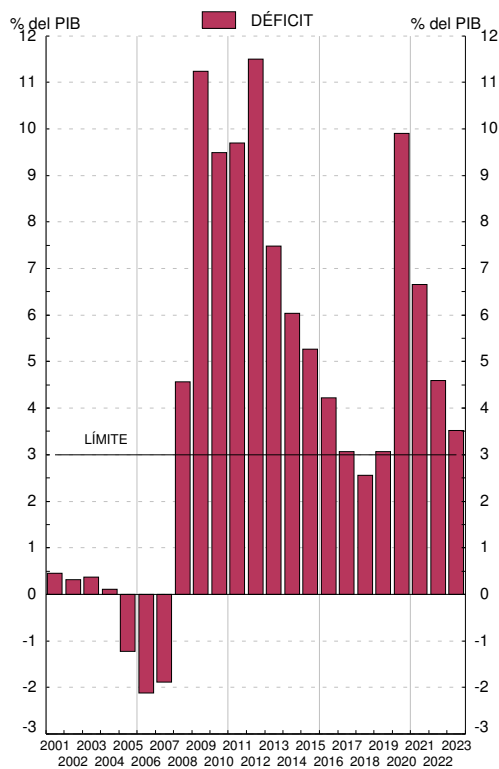

Fuentes: Déficit: Ministerio de Hacienda y Administraciones Públicas; Deuda: Banco de España; PIB pm: Instituto Nacional de Estadística.

a. Los datos recogidos en este cuadro corresponden a los que las autoridades españolas envían a la Comisión Europea dos veces al año (antes del 1 de abril y antes del 1 de octubre) en el marco del Protocolo sobre Déficit Excesivo / Pacto de Estabilidad y Crecimiento (Reglamento 479/2009, revisado por el Reglamento 679/2010; Resolución 97/C 236/01; Reglamento 1466/97 revisado por el Reglamento 1055/2005 y Reglamento 1467/97 revisado por el Reglamento 1056/2005). Los datos corresponden al cuestionario enviado a finales de septiembre de 2024 (Véanse también los cuadros 11.3 y 11.12 a 11.13).

2. PRINCIPALES INDICADORES ECONÓMICOS

2.10 Tipos de interés

Porcentajes

Operaciones de política monetaria: Subastas principales de financiación (a)	Entidades de crédito. Nuevas operaciones (CBE 1/2010) (b)						Mercados secundarios de valores			
	Préstamos y créditos			Depósitos			Letras del Tesoro a 1 año	Bonos y obligaciones del Estado		
	Tipo sintético	Tipo sintético Hogares e ISFLSH	Tipo sintético Sociedades no financieras	Tipo sintético	Tipo sintético Hogares e ISFLSH	Tipo sintético Sociedades no financieras		A 3 años	A 10 años criterio de convergencia	
	1	2	3	4	5	6	7	8	9	10
21	0,00	2,11	2,66	1,91	0,02	0,02	0,02	-0,55	-0,44	0,35
22	2,50	2,53	3,14	2,34	0,04	0,03	0,08	0,78	1,24	2,18
23	4,50	5,16	4,93	5,23	0,43	0,30	0,84	3,38	3,14	3,48
24	3,15	5,04	4,52	5,20	0,70	0,53	1,22	3,07	2,76	3,15
24 Ene	4,50	5,56	4,85	5,78	0,68	0,48	1,31	3,33	2,74	3,18
Feb	4,50	5,29	4,77	5,47	0,67	0,49	1,25	3,39	2,89	3,27
Mar	4,50	5,21	4,62	5,37	0,71	0,52	1,29	3,46	2,97	3,19
Abr	4,50	5,43	4,68	5,65	0,71	0,53	1,28	3,43	3,03	3,27
May	4,50	5,24	4,63	5,43	0,73	0,55	1,31	3,42	3,10	3,30
Jun	4,25	5,06	4,55	5,21	0,73	0,56	1,26	3,38	3,06	3,35
Jul	4,25	5,18	4,50	5,38	0,73	0,58	1,24	3,32	2,95	3,28
Ago	4,25	5,08	4,66	5,22	0,72	0,57	1,19	2,97	2,64	3,07
Sep	3,65	4,82	4,40	4,95	0,72	0,55	1,21	2,84	2,48	2,99
Oct	3,40	4,85	4,35	5,02	0,68	0,53	1,16	2,61	2,43	2,96
Nov	3,40	4,47	4,17	4,59	0,65	0,52	1,06	2,48	2,48	3,05
Dic	3,15	4,30	4,03	4,37	0,63	0,50	1,04	2,18	2,30	2,89
25 Ene	3,15	-	-	-	-	-	-	2,37	2,50	3,17

MERCADO INTERBANCARIO

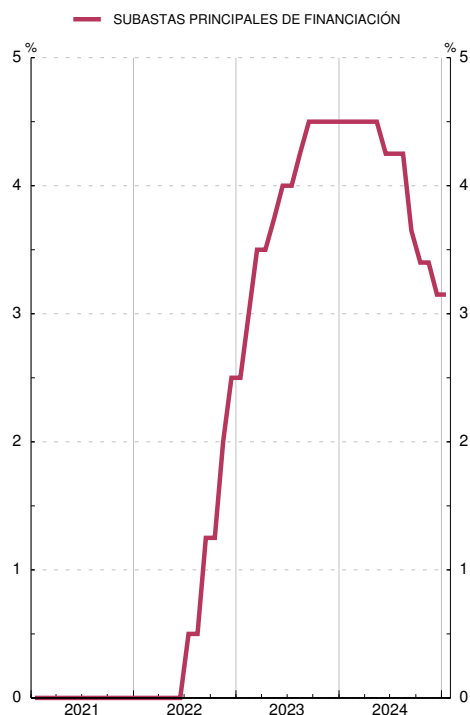

MERCADO DE VALORES

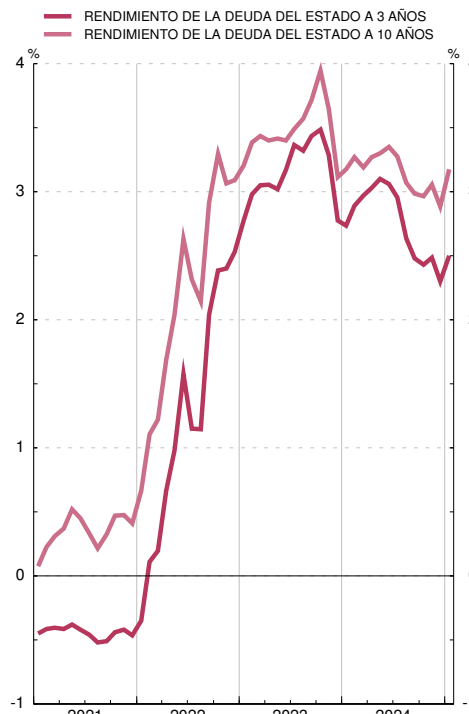

(a) Hasta mayo de 1990 recoge el tipo medio de las subastas de PRM. Desde esa fecha y hasta diciembre de 1998, el de la subasta decenal de adquisiciones temporales de certificados del Banco de España. A partir de enero de 1999, el tipo de las operaciones principales de financiación del Eurosistema.

(b) Los tipos de interés sintéticos se calculan como un promedio de los tipos de interés de nuevas operaciones publicados en el capítulo 19, ponderados según los saldos vivos de las categorías incluidas en cada indicador. Estos tipos de interés sintéticos abarcan varios conceptos: (i) Préstamos y créditos, que incluyen las categorías de préstamos para vivienda, consumo, otros fines de hogares y la totalidad de los préstamos a sociedades no financieras; y (ii) Depósitos, que incorporan los depósitos a la vista, a plazo y cesiones temporales tanto de hogares como de sociedades no financieras.

2. PRINCIPALES INDICADORES ECONÓMICOS

2.11 Índices de competitividad de España

■ Serie representada gráficamente.

Base 1999 I=100

	Total (a) con precios de consumo frente a:			Componente nominal (b) frente a:	
	1 Zona del euro	2 Unión Europea (UE 27)	3 Países desarrollados	4 Unión Europea (UE 27)	5 Países desarrollados
21	107,1	104,7	107,7	101,6	101,4
22	107,0	104,4	106,7	101,8	100,1
23	104,9	101,8	105,7	101,8	101,0
24	105,3	102,1	105,9	101,8	100,8
23 Ago	104,6	101,6	105,6	101,8	101,0
<i>Sep</i>	105,1	102,2	105,8	102,0	100,9
<i>Oct</i>	105,3	102,3	106,0	101,9	100,8
<i>Nov</i>	105,4	102,2	106,3	101,8	101,2
<i>Dic</i>	105,2	101,9	105,8	101,7	100,9
24 Ene	105,4	102,0	105,8	101,7	100,9
<i>Feb</i>	105,0	101,7	105,4	101,8	100,8
<i>Mar</i>	105,7	102,5	106,4	101,8	101,0
<i>Abr</i>	105,7	102,5	106,5	101,8	101,0
<i>May</i>	105,6	102,4	106,5	101,7	101,1
<i>Jun</i>	105,9	102,7	106,5	101,7	100,8
<i>Jul</i>	105,0	101,8	105,8	101,8	101,0
<i>Ago</i>	104,8	101,6	105,6	101,8	101,0
<i>Sep</i>	104,9	101,7	105,5	101,8	100,9
<i>Oct</i>	105,0	101,8	105,4	101,8	100,7
<i>Nov</i>	105,5	102,3	105,5	101,9	100,5
<i>Dic</i>	105,5	102,3	105,4	101,8	100,2
25 Ene	105,7	102,3	105,6	101,8	100,3

ÍNDICES DE COMPETITIVIDAD DE ESPAÑA

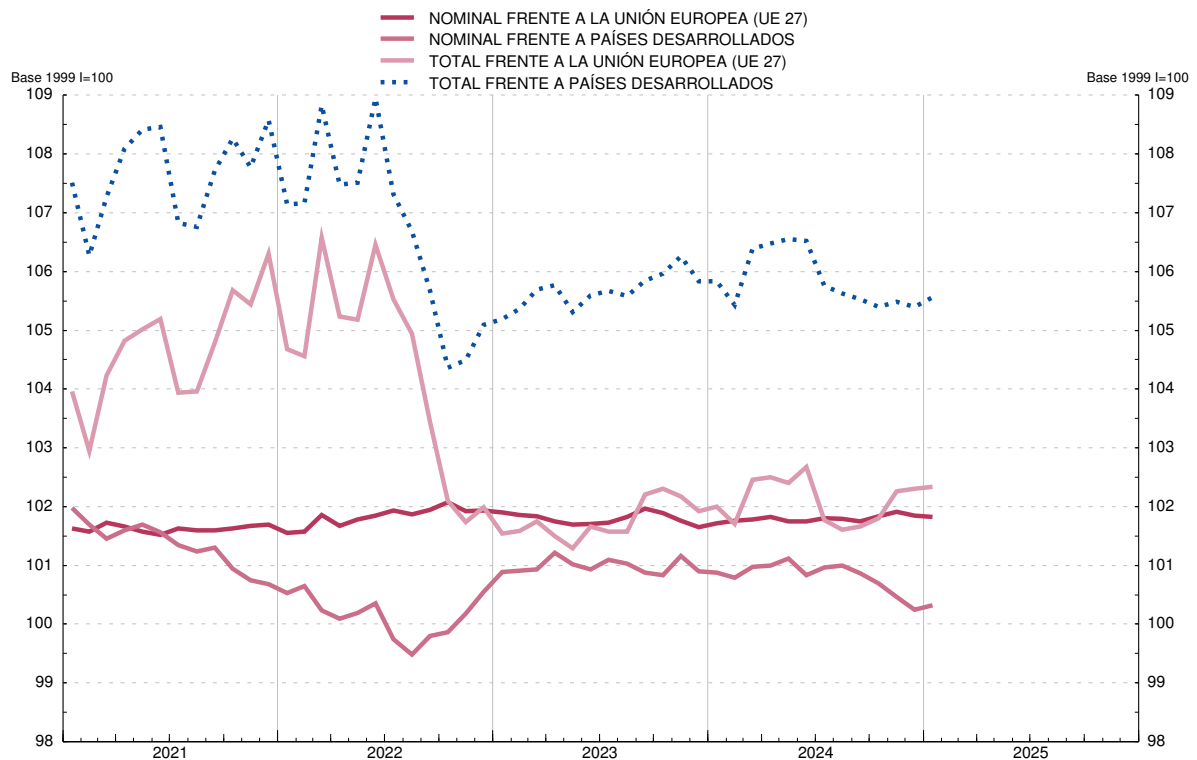

(a) Resultado de multiplicar el componente precios (precios relativos de España: relación entre el índice de precios de España y el de los países del grupo correspondiente) por el componente nominal. La caída del índice refleja mejoras de la competitividad.

(b) Media geométrica calculada con el sistema de doble ponderación a partir de las cifras del comercio exterior de manufacturas y de servicios correspondientes al período 1995-2018.

CAPÍTULO 3 CUENTAS FINANCIERAS E INDICADORES COMPLEMENTARIOS

3. CUENTAS FINANCIERAS (SEC 2010)

3.1 Economía nacional
Balance financiero

■ Serie representada gráficamente.

miles de millones de euros

	Activos financieros netos	Activos financieros						Pasivos						
		Total	Principales instrumentos					Total	Principales instrumentos					
			Efectivo y depósitos	Valores representativos de deuda	Préstamos	Participaciones en el capital y en fondos de inversión	Sistemas de seguros y de pensiones		Efectivo y depósitos	Valores representativos de deuda	Préstamos	Participaciones en el capital y en fondos de inversión	Sistemas de seguros y de pensiones	
														1
19		-910	10 896	2 281	1 355	2 223	3 786	417	11 806	2 646	1 837	2 353	3 763	411
20		-946	11 525	2 707	1 541	2 301	3 718	424	12 471	3 140	1 990	2 448	3 694	415
21	P	-858	12 114	2 985	1 586	2 352	3 865	430	12 972	3 410	2 017	2 477	3 779	422
22	P	-794	11 830	2 765	1 517	2 380	3 803	377	12 624	3 240	1 805	2 482	3 781	371
23	P	-773	12 343	2 732	1 647	2 328	4 254	406	13 116	3 140	1 969	2 418	4 260	399
20 IV		-946	11 525	2 707	1 541	2 301	3 718	424	12 471	3 140	1 990	2 448	3 694	415
21 I	P	-926	11 711	2 804	1 552	2 308	3 810	425	12 637	3 232	1 997	2 463	3 762	417
II	P	-899	11 941	2 895	1 571	2 341	3 870	426	12 839	3 312	2 011	2 507	3 799	418
III	P	-906	11 936	2 925	1 573	2 333	3 830	425	12 842	3 338	2 026	2 479	3 760	417
IV	P	-858	12 114	2 985	1 586	2 352	3 865	430	12 972	3 410	2 017	2 477	3 779	422
22 I	P	-831	11 993	3 007	1 576	2 340	3 768	411	12 824	3 461	1 945	2 462	3 688	404
II	P	-806	12 088	3 086	1 541	2 376	3 734	391	12 894	3 556	1 853	2 495	3 681	384
III	P	-762	11 949	3 084	1 523	2 370	3 590	379	12 710	3 537	1 819	2 496	3 515	372
IV	P	-794	11 830	2 765	1 517	2 380	3 803	377	12 624	3 240	1 805	2 482	3 781	371
23 I	P	-814	12 070	2 704	1 594	2 355	4 062	389	12 884	3 186	1 858	2 458	4 064	383
II	P	-787	12 178	2 697	1 604	2 359	4 155	394	12 964	3 143	1 891	2 458	4 145	387
III	P	-762	12 007	2 698	1 592	2 335	4 044	388	12 769	3 118	1 879	2 439	4 034	381
IV	P	-773	12 343	2 732	1 647	2 328	4 254	406	13 116	3 140	1 969	2 418	4 260	399
24 I	P	-755	12 488	2 727	1 669	2 343	4 383	413	13 244	3 110	2 015	2 433	4 363	407
II	P	-721	12 560	2 744	1 674	2 365	4 417	412	13 280	3 124	2 008	2 451	4 389	407
III	P	-768	12 758	2 799	1 702	2 361	4 517	420	13 526	3 144	2 082	2 438	4 520	417

ACTIVOS FINANCIEROS
Porcentaje del PIB

PASIVOS
Porcentaje del PIB

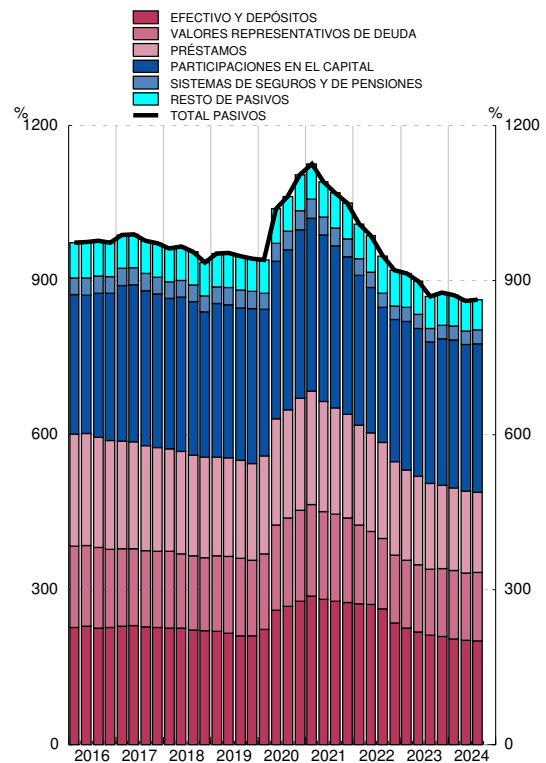
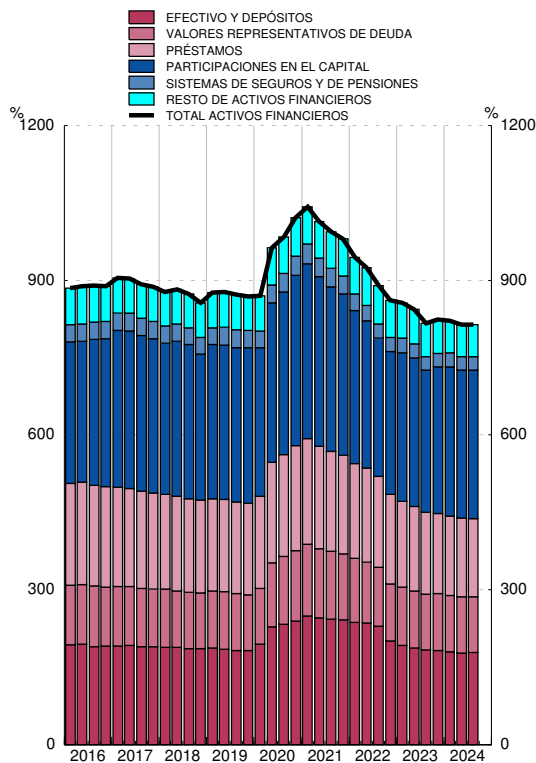

Fuente: CFEE (BE).

3. CUENTAS FINANCIERAS (SEC 2010)

3.2 Economía nacional
Cuenta de operaciones financieras

■ Serie representada gráficamente.

millones de euros

	Operaciones financieras netas	Adquisiciones netas de activos financieros						Pasivos netos contraídos						
		Total	Principales instrumentos					Total	Principales instrumentos					
			Efectivo y depósitos	Valores representativos de deuda	Préstamos	Participaciones en el capital y en fondos de inversión	Sistemas de seguros y de pensiones		Efectivo y depósitos	Valores representativos de deuda	Préstamos	Participaciones en el capital y en fondos de inversión	Sistemas de seguros y de pensiones	
1	2	3	4	5	6	7	8	9	10	11	12	13		
19		30 052	119 833	24 949	-17 399	48 283	45 348	9 608	89 782	-29 680	42 220	11 003	45 367	10 160
20		13 036	759 716	432 742	174 778	85 262	81 947	-1 511	746 680	501 520	126 424	90 874	46 414	-2 725
21	P	28 141	595 766	263 870	75 463	61 954	110 170	4 017	567 624	258 422	83 514	45 780	81 575	4 646
22	P	18 380	21 954	-232 671	139 574	38 635	45 637	-2 872	3 574	-181 114	67 594	16 643	67 583	-868
23	P	61 882	35 178	-29 336	76 066	-43 603	35 283	9 423	-26 704	-96 466	96 067	-55 220	30 112	8 999
20 IV		362	105 650	13 113	27 689	20 411	10 634	3 747	105 287	52 539	-4 889	27 084	7 077	2 870
21 I	P	4 745	164 206	92 185	30 766	3 721	39 402	3 410	159 461	87 946	37 405	13 585	20 374	3 278
II	P	8 170	231 093	92 993	22 835	36 280	42 956	721	222 923	80 873	28 592	47 067	31 716	887
III	P	2 480	38 780	22 529	-1 469	-2 195	15 076	-2 166	36 301	19 285	9 548	-22 136	12 782	-1 888
IV	P	12 746	161 685	56 163	23 330	24 148	12 736	2 052	148 939	70 316	7 969	7 265	16 703	2 369
22 I	P	2 901	50 681	11 386	52 561	-5 512	9 379	-2 218	47 781	41 204	11 828	-7 282	17 141	-1 653
II	P	8 601	203 379	71 808	42 370	33 173	12 340	69	194 777	87 869	16 600	32 713	13 033	548
III	P	2 258	26 114	-5 800	30 907	-9 913	8 238	-1 055	23 856	-22 679	31 863	-1 532	11 875	-368
IV	P	4 621	-258 220	-310 065	13 737	20 887	15 679	332	-262 840	-287 508	7 302	-7 256	25 534	604
23 I	P	5 580	-20 514	-59 693	62 232	-22 320	18 521	3 566	-26 094	-52 676	38 492	-21 680	16 098	3 490
II	P	16 363	15 147	-7 788	13 389	4 910	4 326	2 776	-1 217	-42 842	37 539	3 753	-926	2 376
III	P	15 458	-37 524	-1 111	6 638	-25 359	11 443	-495	-52 983	-27 843	15 296	-19 450	7 646	-460
IV	P	24 481	78 070	39 256	-6 193	-833	993	3 576	53 589	26 895	4 741	-17 843	7 294	3 592
24 I	P	3 259	31 945	-9 830	27 972	11 165	45 249	596	28 686	-32 274	55 000	14 875	22 646	1 161
II	P	28 954	75 499	16 128	14 052	23 112	26 100	-671	46 545	12 331	31	25 495	15 060	490
III	P	8 320	81 262	59 366	-6 948	1 554	25 504	44	72 942	24 692	27 824	-10 824	10 062	1 472

ADQUISICIÓN NETA DE ACTIVOS FINANCIEROS
Tasa de variación interanual y sus contribuciones (a)

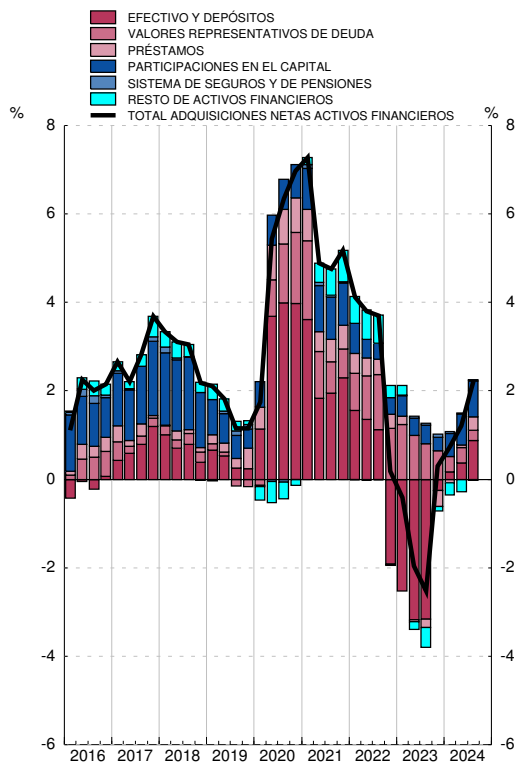

PASIVOS NETOS CONTRAÍDOS
Tasa de variación interanual y sus contribuciones (b)

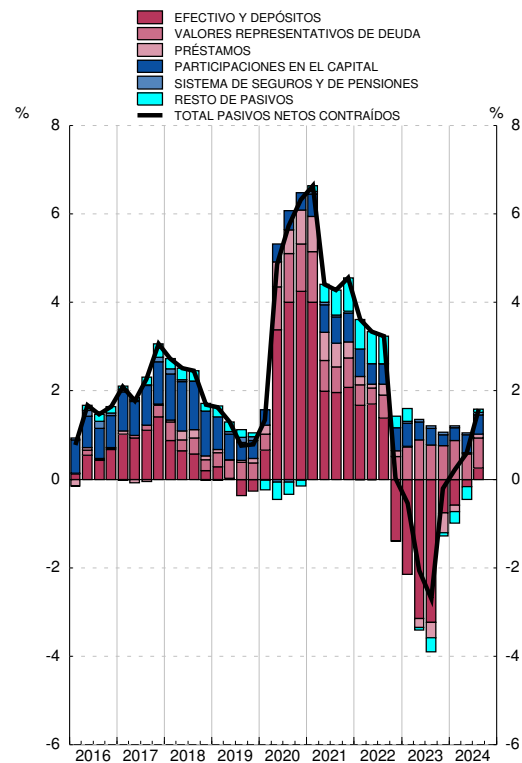

Fuente: CFEE (BE).

a. La tasa de variación interanual se calcula como: Total de adquisiciones netas de activos financieros / Saldo de activos financieros al inicio del periodo.

b. La tasa de variación interanual se calcula como: Total de pasivos netos contraídos / Saldo de pasivos al inicio del periodo.

3. CUENTAS FINANCIERAS (SEC 2010)

3.3 Sociedades no financieras Balance financiero

■ Serie representada gráficamente.

miles de millones de euros

	Activos financieros netos	Activos financieros						Pasivos						
		Total	Principales instrumentos					Total	Principales instrumentos					
			Efectivo y depósitos	Préstamos	Acciones cotizadas	Acciones no cotizadas y otras participaciones en el capital	Créditos comerciales		Valores representativos de deuda	Préstamos	Acciones cotizadas	Acciones no cotizadas y otras participaciones en el capital	Créditos comerciales	
1	2	3	4	5	6	7	8	9	10	11	12	13		
19		-1 673	2 812	287	443	235	1 308	393	4 485	119	1 128	517	2 266	385
20		-1 715	2 742	321	427	213	1 256	372	4 458	132	1 160	486	2 248	362
21	P	-1 730	2 830	353	439	240	1 211	412	4 559	145	1 172	522	2 248	400
22	P	-1 707	2 970	350	454	235	1 312	445	4 676	120	1 165	465	2 427	430
23	P	-1 818	3 185	353	429	278	1 490	448	5 003	124	1 110	515	2 748	438
20 IV		-1 715	2 742	321	427	213	1 256	372	4 458	132	1 160	486	2 248	362
21 I	P	-1 763	2 752	317	433	223	1 257	375	4 514	135	1 168	503	2 278	364
II	P	-1 753	2 801	328	438	230	1 262	382	4 554	138	1 181	515	2 280	369
III	P	-1 729	2 781	331	443	235	1 215	397	4 510	141	1 171	514	2 228	384
IV	P	-1 730	2 830	353	439	240	1 211	412	4 559	145	1 172	522	2 248	400
22 I	P	-1 692	2 794	344	443	231	1 202	411	4 486	140	1 158	488	2 223	401
II	P	-1 690	2 870	347	448	231	1 250	425	4 560	125	1 168	478	2 297	412
III	P	-1 633	2 819	352	449	215	1 200	439	4 451	120	1 178	430	2 215	427
IV	P	-1 707	2 970	350	454	235	1 312	445	4 676	120	1 165	465	2 427	430
23 I	P	-1 811	3 097	332	451	257	1 432	448	4 907	121	1 148	509	2 626	436
II	P	-1 820	3 115	337	444	268	1 468	414	4 935	116	1 133	505	2 699	407
III	P	-1 754	3 062	344	445	258	1 417	419	4 816	116	1 130	477	2 615	411
IV	P	-1 818	3 185	353	429	278	1 490	448	5 003	124	1 110	515	2 748	438
24 I	P	-1 831	3 221	352	440	292	1 512	441	5 052	126	1 128	519	2 779	429
II	P	-1 841	3 220	360	440	291	1 522	416	5 061	133	1 123	528	2 800	404
III	P	-1 898	3 287	362	441	310	1 534	447	5 185	144	1 126	579	2 831	436

ACTIVOS FINANCIEROS
Porcentaje del PIB

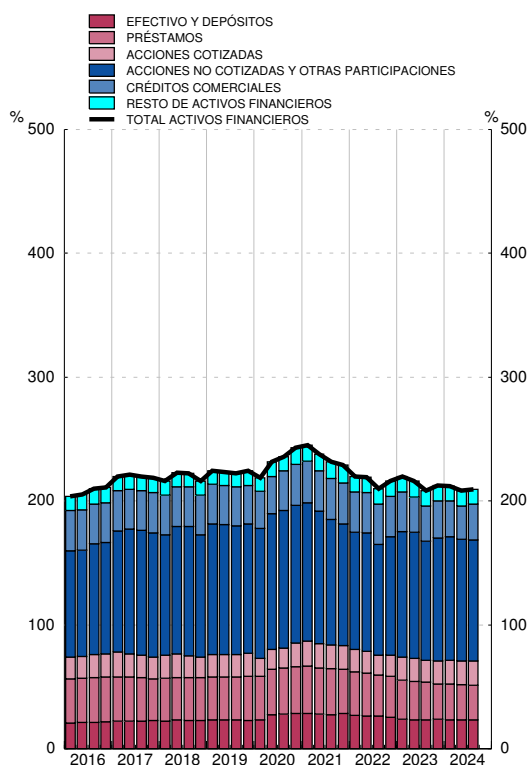

PASIVOS
Porcentaje del PIB

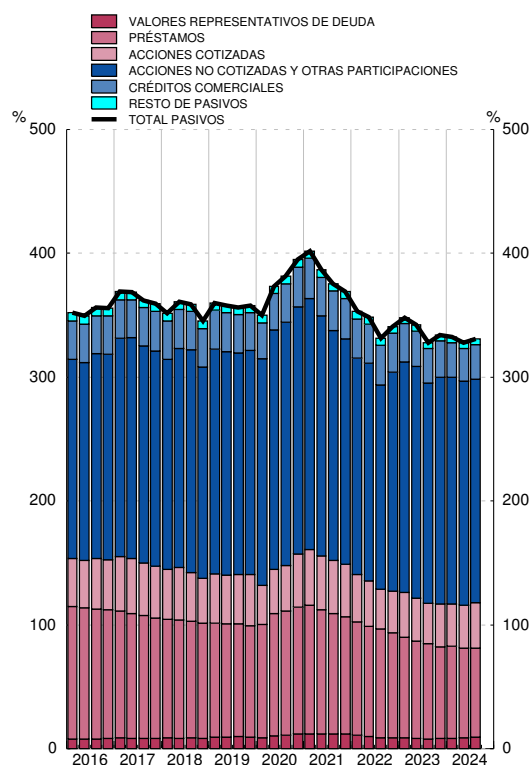

Fuente: CFEE (BE).

3. CUENTAS FINANCIERAS (SEC 2010)

3.4 Sociedades no financieras Cuenta de operaciones financieras

■ Serie representada gráficamente.

millones de euros

	Operaciones financieras netas	Adquisiciones netas de activos financieros						Pasivos netos contraídos						
		Total	Principales instrumentos					Total	Principales instrumentos					
			Efectivo y depósitos	Préstamos	Acciones cotizadas	Acciones no cotizadas y otras participaciones en el capital	Créditos comerciales		Valores representativos de deuda	Préstamos	Acciones cotizadas	Acciones no cotizadas y otras participaciones en el capital	Créditos comerciales	
1	2	3	4	5	6	7	8	9	10	11	12	13		
19		16 940	52 735	13 463	23 820	4 312	1 990	6 649	35 795	14 467	9 034	5 714	25 337	7 922
20		-585	27 286	34 695	-12 028	5 467	6 929	-19 870	27 871	11 006	34 318	1 311	29 698	-23 039
21	P	-3 907	102 881	30 123	12 002	12 078	-9 609	41 971	106 788	13 792	16 813	13 640	12 918	37 680
22	P	30 006	102 603	-4 504	13 935	6 788	40 811	33 269	72 596	-6 184	2 809	-7 436	56 184	30 639
23	P	25 024	-4 200	4 599	-25 283	311	3 677	4 076	-29 224	-3 362	-49 576	-37 528	44 301	9 267
20 IV		15 943	11 860	-2 015	3 736	-1 439	-13 403	5 597	-4 083	3 104	5 749	-617	2 568	203
21 I	P	-19 190	3 675	-4 586	4 766	1 523	3 556	3 573	22 865	3 453	7 433	73	5 396	1 815
II	P	3 651	50 576	11 215	5 003	5 022	10 522	6 528	46 925	2 958	15 300	8 666	4 387	3 778
III	P	2 750	12 612	2 359	6 881	5 855	-16 857	15 555	9 862	2 183	-6 751	6 225	-6 856	14 994
IV	P	8 881	36 017	21 135	-4 648	-322	-6 830	16 315	27 136	5 199	831	-1 324	9 990	17 094
22 I	P	-12 038	-863	-9 320	3 075	1 260	14 254	-646	11 176	1 066	-4 773	-69	12 350	395
II	P	9 576	38 418	1 943	3 828	1 552	8 903	14 088	28 842	-5 161	8 404	-4 896	15 142	11 423
III	P	-495	22 775	3 405	52	942	8 228	13 355	23 270	-1 456	7 547	-2 087	10 552	15 227
IV	P	32 964	42 272	-532	6 981	3 035	9 426	6 471	9 308	-633	-8 369	-384	18 139	3 594
23 I	P	-9 707	-14 904	-16 816	-3 086	1 001	1 260	3 122	-5 197	-1 655	-16 239	-12 274	20 341	6 254
II	P	13 721	-34 038	5 011	-7 514	-841	-3 709	-33 644	-47 759	-5 097	-11 401	-22 064	13 580	-29 100
III	P	6 070	11 943	6 530	606	-2 534	6 966	4 806	5 873	641	-3 785	-3 154	6 648	3 740
IV	P	14 940	32 798	9 875	-15 289	2 685	-840	29 792	17 858	2 749	-18 150	-36	3 732	28 374
24 I	P	-14 257	9 596	-3 360	7 767	1 369	14 614	-6 952	23 853	1 960	17 317	-903	12 104	-9 775
II	P	8 187	-5 728	7 476	-20	-2 725	8 535	-25 091	-13 915	1 395	1 253	3 221	4 069	-24 991
III	P	9 762	45 086	3 207	2 271	132	6 311	31 409	35 324	7 697	4 102	-3 294	2 252	33 007

ADQUISICIÓN NETA DE ACTIVOS FINANCIEROS
Tasa de variación interanual y sus contribuciones (a)

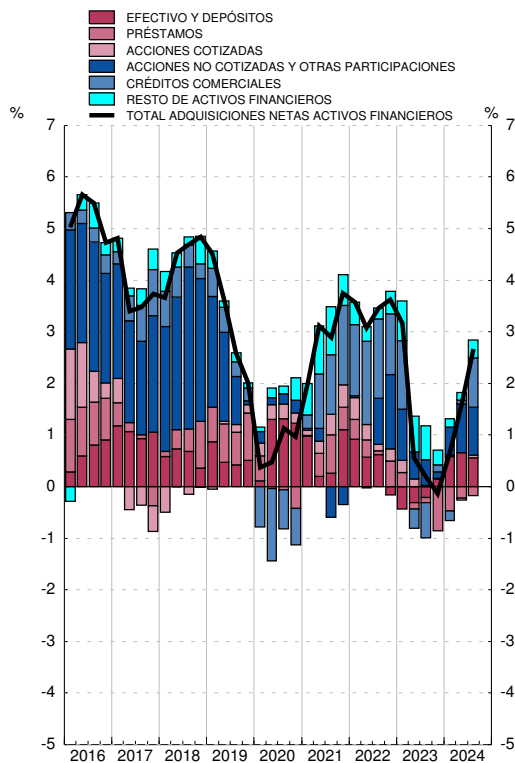

PASIVOS NETOS CONTRAÍDOS
Tasa de variación interanual y sus contribuciones (b)

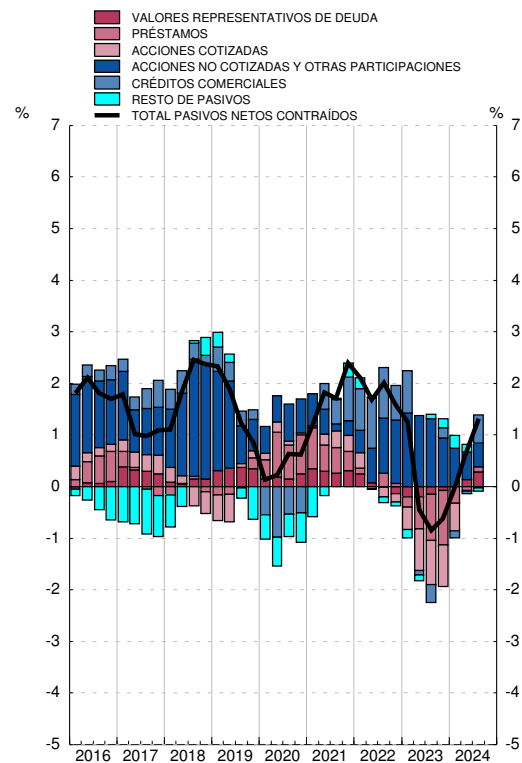

Fuente: CFEE (BE).

a. La tasa de variación interanual se calcula como: Total de adquisiciones netas de activos financieros / Saldo de activos financieros al inicio del periodo.

b. La tasa de variación interanual se calcula como: Total de pasivos netos contraídos / Saldo de pasivos al inicio del periodo.

3. CUENTAS FINANCIERAS (SEC 2010)

3.5 Instituciones financieras
Balance financiero

■ Serie representada gráficamente.

miles de millones de euros

	Activos financieros netos	Activos financieros						Pasivos						
		Total	Principales instrumentos					Total	Principales instrumentos					
			Efectivo y depósitos	Valores representativos de deuda	Préstamos	Participaciones en el capital	Participaciones en fondos de inversión		Efectivo y depósitos	Valores representativos de deuda	Participaciones en el capital	Participaciones en fondos de inversión	Sistemas de seguros y de pensiones	
1	2	3	4	5	6	7	8	9	10	11	12	13		
19		22	4 781	976	1 295	1 402	715	170	4 760	2 641	438	660	320	408
20		38	5 321	1 274	1 491	1 461	674	187	5 283	3 135	448	638	321	413
21	P	48	5 637	1 449	1 535	1 493	685	231	5 589	3 405	447	635	374	413
22	P	60	5 306	1 176	1 455	1 508	695	188	5 246	3 235	421	538	352	362
23	P	56	5 360	1 152	1 551	1 468	733	190	5 304	3 135	465	601	396	390
20 IV		38	5 321	1 274	1 491	1 461	674	187	5 283	3 135	448	638	321	413
21 I	P	47	5 430	1 341	1 503	1 466	687	203	5 382	3 227	446	645	337	409
II	P	43	5 524	1 387	1 520	1 485	689	217	5 482	3 307	447	649	355	410
III	P	32	5 559	1 411	1 522	1 473	687	221	5 527	3 333	447	656	363	408
IV	P	48	5 637	1 449	1 535	1 493	685	231	5 589	3 405	447	635	374	413
22 I	P	60	5 632	1 455	1 522	1 483	692	217	5 572	3 456	423	612	365	395
II	P	73	5 661	1 494	1 485	1 514	679	201	5 588	3 551	412	558	348	375
III	P	92	5 645	1 466	1 466	1 507	685	192	5 552	3 532	412	527	343	363
IV	P	60	5 306	1 176	1 455	1 508	695	188	5 246	3 235	421	538	352	362
23 I	P	61	5 309	1 130	1 512	1 488	710	190	5 247	3 180	428	561	368	374
II	P	66	5 304	1 093	1 517	1 496	724	190	5 239	3 138	441	563	378	378
III	P	46	5 268	1 106	1 499	1 468	722	186	5 222	3 113	451	562	381	372
IV	P	56	5 360	1 152	1 551	1 468	733	190	5 304	3 135	465	601	396	390
24 I	P	26	5 380	1 118	1 565	1 470	763	195	5 354	3 105	470	649	416	398
II	P	43	5 395	1 107	1 566	1 488	768	201	5 352	3 119	460	635	427	399
III	P	34	5 468	1 157	1 594	1 478	767	206	5 434	3 138	467	667	443	408

ACTIVOS FINANCIEROS
Porcentaje del PIB

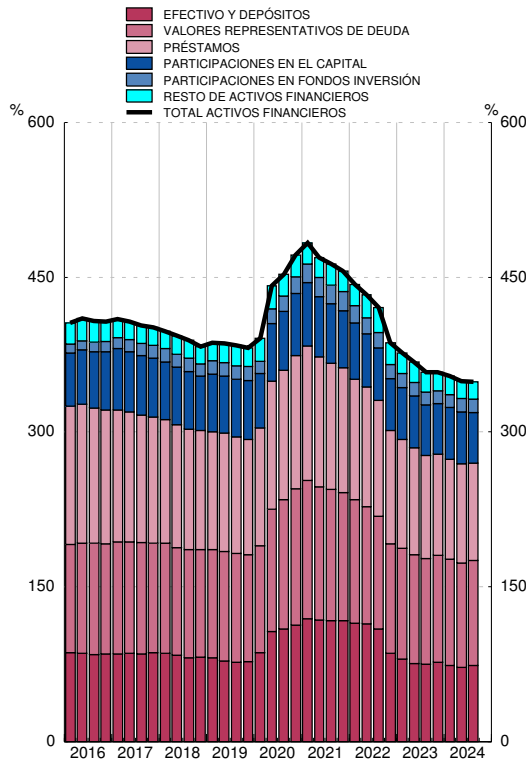

PASIVOS
Porcentaje del PIB

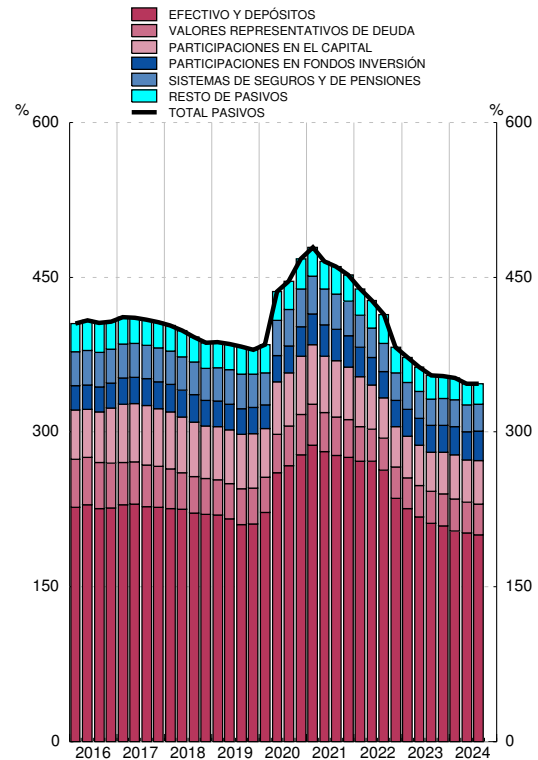

Fuente: CFEE (BE).

3. CUENTAS FINANCIERAS (SEC 2010)

3.6 Instituciones financieras
Cuenta de operaciones financieras

■ Serie representada gráficamente.

millones de euros

	Operaciones financieras netas	Adquisiciones netas de activos financieros						Pasivos netos contraídos						
		Total	Principales instrumentos					Total	Principales instrumentos					
			Efectivo y depósitos	Valores representativos de deuda	Préstamos	Participaciones en el capital	Participaciones en fondos de inversión		Efectivo y depósitos	Valores representativos de deuda	Participaciones en el capital	Participaciones en fondos de inversión	Sistemas de seguros y de pensiones	
1	2	3	4	5	6	7	8	9	10	11	12	13		
19		30 334	7 723	-19 114	-13 450	11 159	17 441	11 157	-22 612	-29 849	6 223	14 065	252	9 763
20		28 181	575 206	303 189	178 665	58 276	24 758	13 810	547 025	501 438	15 362	9 915	5 490	-2 488
21	P	43 637	361 838	162 125	74 285	37 180	26 135	34 700	318 201	258 397	167	22 870	32 148	-1 491
22	P	41 034	-154 113	-283 704	125 076	26 522	15 852	-18 949	-195 147	-181 281	-2 636	6 455	12 380	-931
23	P	42 240	-19 602	-21 083	44 982	-30 465	22 721	-9 828	-61 842	-96 602	29 535	5 365	17 974	9 239
20 IV		2 188	81 017	17 269	33 223	10 532	10 629	6 593	78 829	52 541	7 080	3 155	1 971	2 918
21 I	P	26 635	128 069	63 676	30 756	2 522	8 942	10 930	101 435	87 985	-2 133	7 330	7 575	-2 097
II	P	1 681	108 364	46 606	21 909	23 255	1 455	12 039	106 683	80 865	1 152	6 838	11 826	670
III	P	6 512	36 599	18 117	-1 736	-9 190	9 340	4 869	30 087	19 253	-706	5 435	7 978	-2 181
IV	P	8 809	88 805	33 726	23 355	20 593	6 398	8 862	79 997	70 294	1 854	3 266	4 770	2 117
22 I	P	27 947	49 325	-3 303	49 328	-3 254	2 403	-4 697	21 378	41 172	-16 962	2 500	2 361	-1 510
II	P	9 213	105 612	33 602	38 413	29 647	2 995	-2 909	96 399	87 815	834	-264	3 051	364
III	P	10 805	-6 784	-31 023	29 564	-9 610	7 633	-5 209	-17 589	-22 740	4 077	2 111	1 298	-549
IV	P	-6 931	-302 266	-282 980	7 771	9 740	2 820	-6 134	-295 335	-287 529	9 416	2 108	5 670	765
23 I	P	19 699	-18 340	-44 736	43 827	-17 384	10 502	-1 926	-38 039	-52 697	6 650	595	7 436	3 621
II	P	3 852	-19 101	-37 542	8 781	9 916	5 161	-3 734	-22 954	-42 879	11 891	3 085	4 472	2 078
III	P	5 838	-21 681	-11 614	414	-28 514	3 563	-1 512	-27 518	-27 885	6 349	101	4 052	-377
IV	P	12 851	39 520	49 581	-8 040	49 516	3 495	-2 656	26 669	26 859	4 644	1 584	2 014	3 916
24 I	P	9 371	-28 605	-36 001	20 204	1 874	7 237	-1 834	-37 976	-32 253	4 476	1 772	9 673	1 574
II	P	11 819	21 595	-11 983	10 508	18 764	2 569	3 019	9 776	12 285	-11 283	1 063	6 708	847
III	P	2 266	37 717	53 508	-5 494	-5 681	3 853	1 856	35 451	24 649	3 553	2 879	8 224	689

ADQUISICIÓN NETA DE ACTIVOS FINANCIEROS
Tasa de variación interanual y sus contribuciones (a)

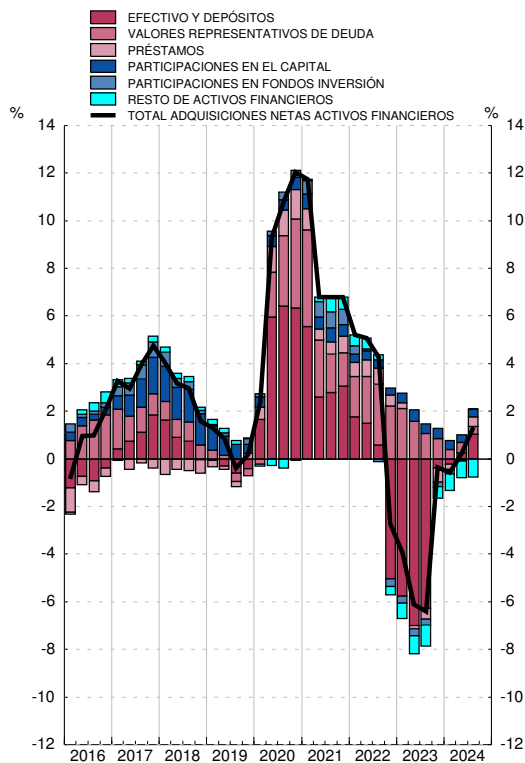

PASIVOS NETOS CONTRAÍDOS
Tasa de variación interanual y sus contribuciones (b)

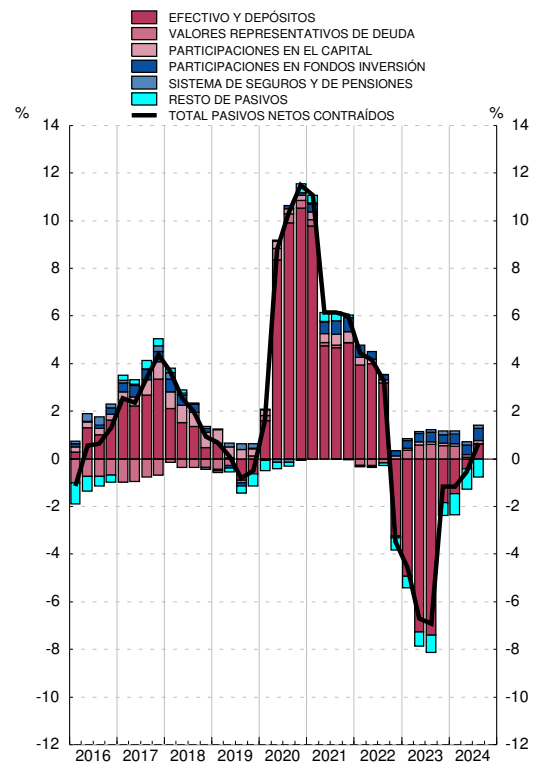

Fuente: CFEE (BE).

a. La tasa de variación interanual se calcula como: Total de adquisiciones netas de activos financieros / Saldo de activos financieros al inicio del periodo.

b. La tasa de variación interanual se calcula como: Total de pasivos netos contraídos / Saldo de pasivos al inicio del periodo.

3. CUENTAS FINANCIERAS (SEC 2010)

3.7 Administraciones Públicas Balance financiero

■ Serie representada gráficamente.

miles de millones de euros

		Activos financieros netos	Activos financieros					Pasivos					
			Total	Principales instrumentos				Total	Principales instrumentos				
				Efectivo y depósitos	Valores representativos de deuda	Préstamos	Participaciones en el capital y en fondos de inversión		Otras cuentas pendientes de cobro	Valores representativos de deuda	Préstamos	Créditos comerciales	Otras cuentas pendientes de pago
1	2	3	4	5	6	7	8	9	10	11	12		
19		-1 031	772	101	30	324	211	106	1 803	1 281	406	12	97
20		-1 160	820	115	27	347	226	106	1 980	1 411	453	11	99
21	P	-1 196	867	148	28	351	217	123	2 063	1 426	475	12	138
22	P	-1 125	812	163	32	362	114	140	1 937	1 264	484	12	164
23	P	-1 202	861	162	35	381	135	148	2 063	1 381	495	13	163
20 IV		-1 160	820	115	27	347	226	106	1 980	1 411	453	11	99
21 I	P	-1 159	833	142	27	343	219	101	1 992	1 416	465	8	91
II	P	-1 182	856	159	27	349	216	105	2 039	1 426	479	9	113
III	P	-1 183	867	165	28	349	219	107	2 051	1 438	478	9	114
IV	P	-1 196	867	148	28	351	217	123	2 063	1 426	475	12	138
22 I	P	-1 164	841	157	30	349	186	120	2 005	1 383	474	10	126
II	P	-1 139	830	172	31	351	149	127	1 969	1 316	481	11	150
III	P	-1 100	841	200	31	353	125	132	1 941	1 287	479	11	151
IV	P	-1 125	812	163	32	362	114	140	1 937	1 264	484	12	164
23 I	P	-1 132	843	190	35	363	121	135	1 975	1 310	484	8	160
II	P	-1 160	867	208	34	367	117	140	2 027	1 333	490	9	181
III	P	-1 137	846	199	34	370	105	138	1 983	1 312	488	10	161
IV	P	-1 202	861	162	35	381	135	148	2 063	1 381	495	13	163
24 I	P	-1 200	892	191	42	382	135	142	2 092	1 420	495	9	156
II	P	-1 215	894	183	44	387	133	147	2 109	1 415	504	9	169
III	P	-1 232	928	204	44	392	148	140	2 160	1 471	499	9	168

ACTIVOS FINANCIEROS
Porcentaje del PIB

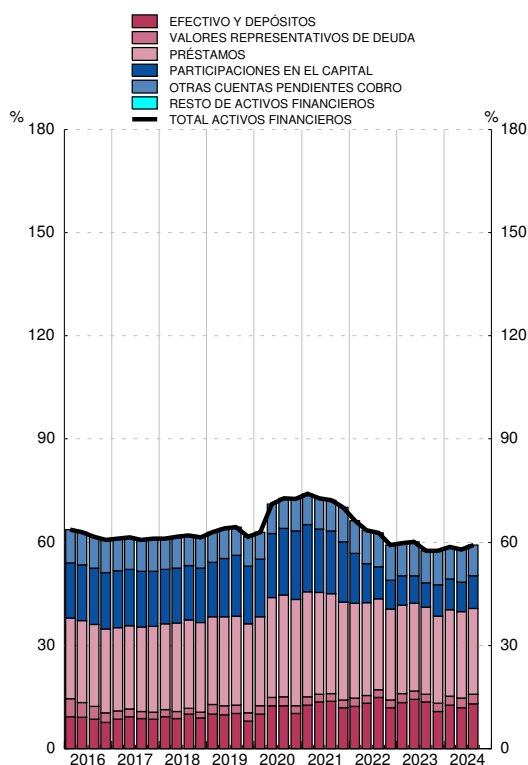

PASIVOS
Porcentaje del PIB

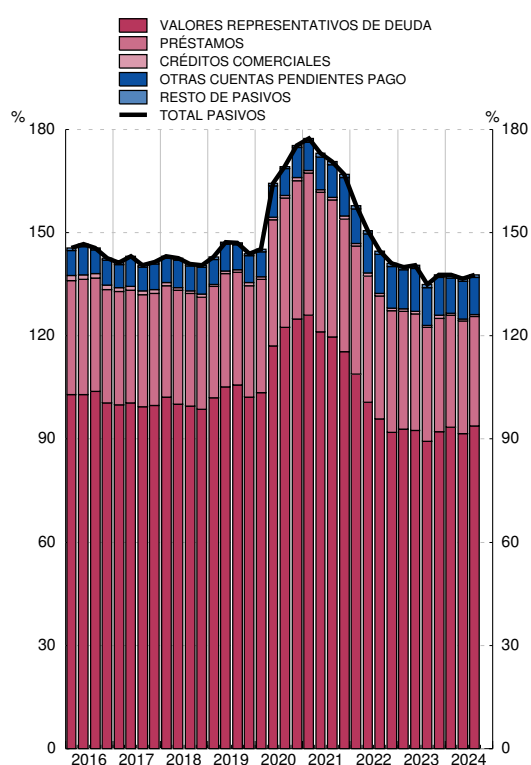

Fuente: CFEE (BE).

3. CUENTAS FINANCIERAS (SEC 2010)

3.8 Administraciones Públicas
Cuenta de operaciones financieras

■ Serie representada gráficamente.

millones de euros

	Operaciones financieras netas	Adquisiciones netas de activos financieros						Pasivos netos contraídos					
		Total	Principales instrumentos					Total	Principales instrumentos				
			Efectivo y depósitos	Valores representativos de deuda	Préstamos	Participaciones en el capital y en fondos de inversión	Otras cuentas pendientes de cobro		Valores representativos de deuda	Préstamos	Créditos comerciales	Otras cuentas pendientes de pago	
1	2	3	4	5	6	7	8	9	10	11	12		
19		-38 170	-1 877	-7 820	-1 263	9 566	-512	-1 847	36 293	21 530	12 450	971	1 169
20		-112 945	37 630	14 507	-2 897	26 285	280	-546	150 575	100 055	49 966	-1 009	2 145
21	P	-81 957	61 353	32 620	1 571	9 502	-175	17 835	143 311	69 555	26 815	1 211	39 835
22	P	-62 953	50 372	15 128	6 470	11 309	363	17 101	113 325	76 414	8 961	366	27 470
23	P	-51 995	27 742	-1 212	2 436	19 246	23	7 248	79 737	69 894	10 604	471	-1 170
20 IV		-35 338	-20 042	-28 398	-2 471	4 431	-72	6 468	15 296	-15 073	19 492	1 263	9 755
21 I	P	-22 517	19 733	27 001	819	-4 037	190	-4 239	42 250	36 085	10 848	-2 433	-7 540
II	P	-33 730	26 739	17 168	-13	5 847	114	3 624	60 470	24 482	14 131	316	21 366
III	P	-1 913	7 548	5 528	517	-502	-4	2 009	9 460	8 071	-921	168	1 895
IV	P	-23 798	7 333	-17 077	249	8 194	-475	16 442	31 130	916	2 757	3 160	24 115
22 I	P	-6 456	6 764	9 461	2 544	-2 370	692	-3 563	13 220	27 725	-838	-2 360	-11 152
II	P	-25 459	26 951	15 090	1 903	2 363	80	7 515	52 410	20 927	6 799	894	23 642
III	P	6 084	35 329	27 256	1 226	2 113	159	4 576	29 245	29 242	-2 380	427	1 825
IV	P	-37 122	-18 672	-36 679	798	9 204	-568	8 573	18 449	-1 480	5 380	1 405	13 155
23 I	P	-2 105	24 214	26 969	2 553	329	264	-5 902	26 319	33 496	43	-3 975	-3 151
II	P	-30 806	27 822	18 181	-998	4 738	22	5 880	58 628	30 744	6 331	686	20 520
III	P	7 259	-7 528	-8 674	476	3 147	371	-2 848	-14 787	8 306	-2 864	584	-20 760
IV	P	-26 344	-16 766	-37 687	404	11 033	-633	10 117	9 578	-2 652	7 094	3 176	2 221
24 I	P	-6 784	31 571	29 700	6 306	406	1 293	-6 133	38 355	48 564	300	-3 464	-6 675
II	P	-25 646	5 894	-8 155	2 245	5 212	1 239	5 353	31 540	9 919	8 819	-172	13 245
III	P	7 309	18 608	21 081	-339	4 830	154	-7 119	11 299	16 573	-4 695	-121	-1 320

ADQUISICIÓN NETA DE ACTIVOS FINANCIEROS
Tasa de variación interanual y sus contribuciones (a)

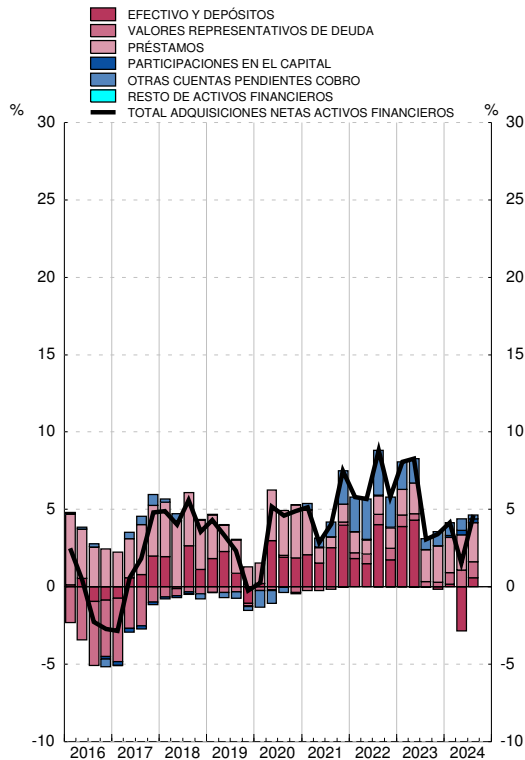

PASIVOS NETOS CONTRAÍDOS
Tasa de variación interanual y sus contribuciones (b)

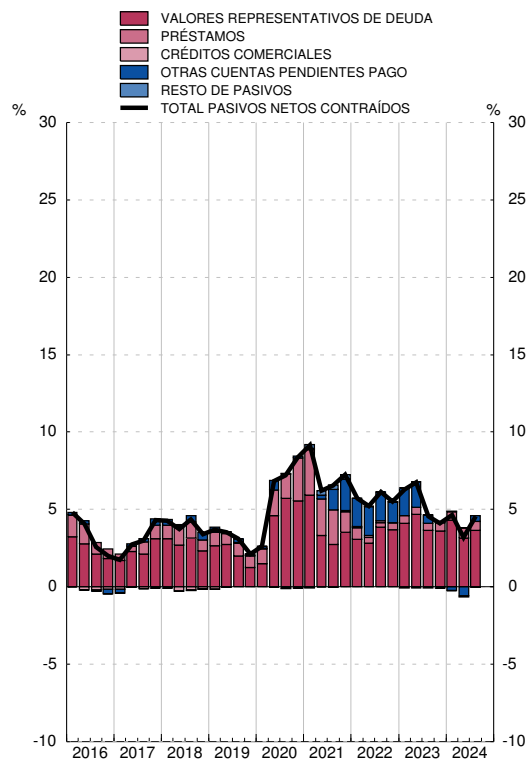

Fuente: CFEE (BE).

a. La tasa de variación interanual se calcula como: Total de adquisiciones netas de activos financieros / Saldo de activos financieros al inicio del periodo.

b. La tasa de variación interanual se calcula como: Total de pasivos netos contraídos / Saldo de pasivos al inicio del periodo.

3. CUENTAS FINANCIERAS (SEC 2010)

3.9 Hogares de ISFLSH
Balance financiero

■ Serie representada gráficamente.

miles de millones de euros

	Activos financieros netos	Activos financieros						Pasivos				
		Total	Principales instrumentos					Total	Principales instrumentos			
			Efectivo y depósitos	Valores representativos de deuda	Participaciones en el capital	Participaciones en fondos de inversión	Sistemas de seguros y de pensiones		Préstamos	Créditos comerciales	Otras cuentas pendientes de pago	
1	2	3	4	5	6	7	8	10	11	12		
19		1 773	2 531	918	13	751	346	384	758	709	12	37
20		1 891	2 641	997	14	748	359	388	751	702	12	36
21	P	2 021	2 781	1 036	12	788	419	388	760	706	12	41
22	P	1 977	2 742	1 077	15	806	386	335	765	707	14	44
23	P	2 191	2 937	1 065	40	916	439	360	746	691	10	45
20 IV		1 891	2 641	997	14	748	359	388	751	702	12	36
21 I	P	1 949	2 697	1 003	14	785	378	385	748	699	13	36
II	P	1 995	2 759	1 021	13	793	395	386	765	713	13	39
III	P	1 974	2 728	1 018	13	782	402	385	754	705	13	37
IV	P	2 021	2 781	1 036	12	788	419	388	760	706	12	41
22 I	P	1 965	2 726	1 051	12	762	405	370	761	707	13	41
II	P	1 950	2 727	1 072	12	773	383	348	777	720	13	43
III	P	1 878	2 644	1 067	12	730	377	336	766	711	14	41
IV	P	1 977	2 742	1 077	15	806	386	335	765	707	14	44
23 I	P	2 067	2 822	1 052	26	874	408	345	755	700	13	42
II	P	2 128	2 892	1 058	32	898	418	348	765	708	11	46
III	P	2 083	2 831	1 048	37	865	419	343	748	694	10	43
IV	P	2 191	2 937	1 065	40	916	439	360	746	691	10	45
24 I	P	2 249	2 995	1 065	41	944	463	367	746	687	12	46
II	P	2 292	3 051	1 094	42	943	475	366	759	701	11	48
III	P	2 327	3 074	1 075	41	970	494	373	747	692	11	44

ACTIVOS FINANCIEROS
Porcentaje del PIB

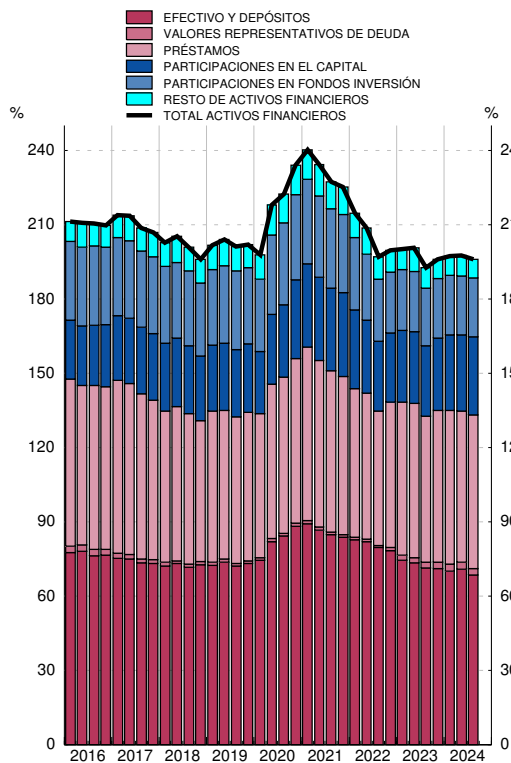

PASIVOS
Porcentaje del PIB

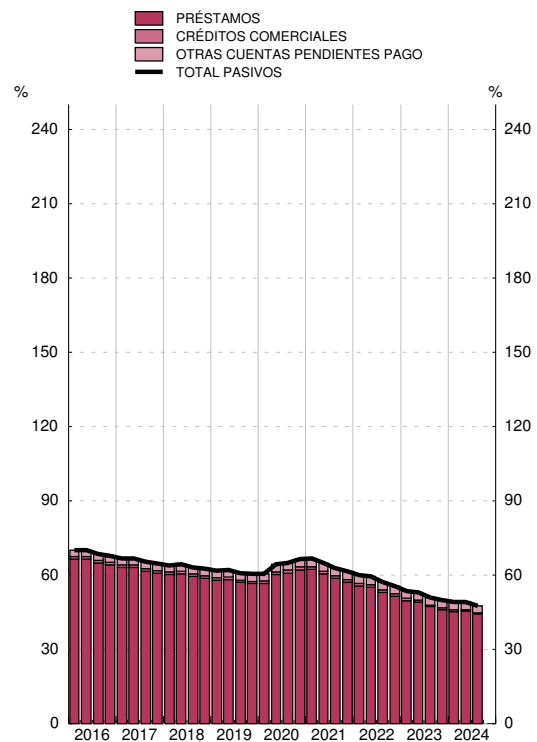

Fuente: CFEE (BE).

3. CUENTAS FINANCIERAS (SEC 2010)

3.10 Hogares de ISFLSH
Cuenta de operaciones financieras

■ Serie representada gráficamente.

millones de euros

	Operaciones financieras netas	Adquisiciones netas de activos financieros						Pasivos netos contraídos				
		Total	Principales instrumentos					Total	Principales instrumentos			
			Efectivo y depósitos	Valores representativos de deuda	Participaciones en el capital	Participaciones en fondos de inversión	Sistemas de seguros y de pensiones		Préstamos	Créditos comerciales	Otras cuentas pendientes de pago	
1	2	3	4	5	6	7	8	10	11	12		
19		20 947	61 252	38 421	-9	7 917	4 205	7 904	40 305	611	-961	40 654
20		98 385	119 594	80 350	-1 249	10 852	16 289	-4 302	21 209	-4 257	386	25 080
21	P	70 369	69 693	39 001	-1 199	1 455	28 681	-636	-676	7 749	26	-8 423
22	P	10 293	23 092	40 409	3 303	-9 203	7 955	-5 157	12 800	4 657	1 496	6 831
23	P	46 614	31 239	-11 640	23 704	-6 556	23 074	7 049	-15 374	-13 096	-4 120	2 024
20 IV		17 569	32 815	26 257	-2 117	-574	7 164	2 333	15 246	801	-661	15 106
21 I	P	19 817	12 728	6 094	-336	420	10 004	-975	-7 089	-2 087	586	-5 589
II	P	36 568	45 414	18 005	-327	1 348	6 378	1 244	8 845	14 993	-78	-6 064
III	P	-4 870	-17 979	-3 475	-322	2 169	6 430	-2 358	-13 108	-7 751	-267	-5 079
IV	P	18 854	29 530	18 378	-213	-2 482	5 870	1 452	10 676	2 594	-215	8 309
22 I	P	-6 552	-4 545	14 547	-703	-4 017	-2 125	-2 095	2 007	1 140	925	-33
II	P	15 271	32 398	21 173	194	-1 917	2 271	-2 048	17 126	14 979	197	1 986
III	P	-14 136	-25 207	-5 437	381	-3 262	598	-1 378	-11 071	-9 038	194	-2 162
IV	P	15 709	20 447	10 126	3 431	-7	7 211	364	4 737	-2 423	181	7 040
23 I	P	-2 307	-11 483	-25 109	9 917	-5 743	11 523	2 248	-9 176	-6 598	-450	-2 071
II	P	29 595	40 463	6 561	5 983	854	5 797	1 535	10 868	8 897	-2 661	4 689
III	P	-3 709	-20 259	-10 580	5 045	1 024	2 771	-134	-16 550	-13 297	-183	-3 038
IV	P	23 034	17 488	17 488	2 759	-2 691	2 983	3 400	-516	-2 099	-826	2 444
24 I	P	14 929	19 383	-169	684	8 338	11 114	849	4 454	-2 915	2 705	4 701
II	P	34 595	53 739	28 790	1 290	171	9 405	-415	19 144	14 326	-1 829	6 674
III	P	-11 017	-20 149	-18 431	-725	-772	11 437	-604	-9 132	-8 121	642	-1 598

ADQUISICIÓN NETA DE ACTIVOS FINANCIEROS
Tasa de variación interanual y sus contribuciones (a)

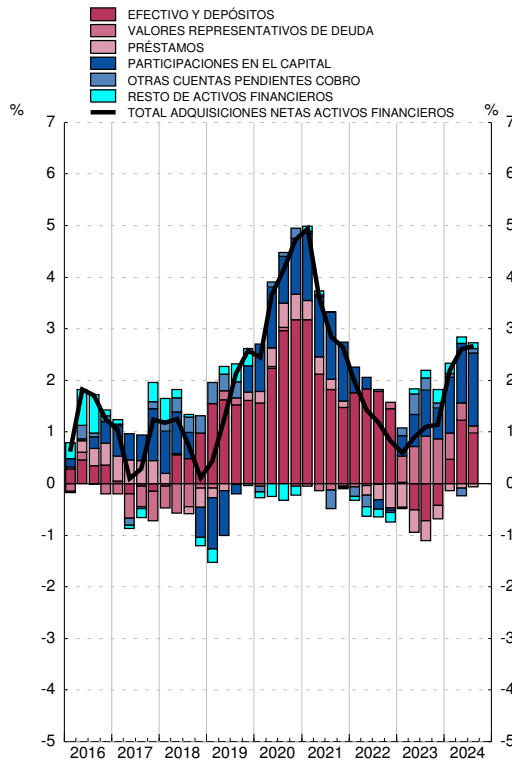

PASIVOS NETOS CONTRAÍDOS
Tasa de variación interanual y sus contribuciones (b)

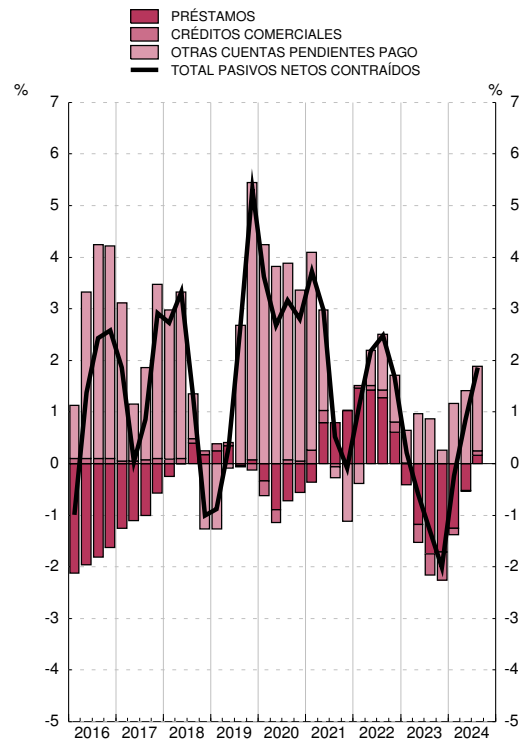

Fuente: CFEE (BE).

a. La tasa de variación interanual se calcula como: Total de adquisiciones netas de activos financieros / Saldo de activos financieros al inicio del periodo.

b. La tasa de variación interanual se calcula como: Total de pasivos netos contraídos / Saldo de pasivos al inicio del periodo.

3. CUENTAS FINANCIERAS (SEC 2010)

3.11 Resto del mundo Balance financiero

■ Serie representada gráficamente.

miles de millones de euros

	Activos financieros netos	Activos financieros						Pasivos						
		Total	Principales instrumentos					Total	Principales instrumentos					
			Efectivo y depósitos	Valores representativos de deuda	Préstamos	Participaciones en el capital	Participaciones en fondos inversión		Efectivo y depósitos	Valores representativos de deuda	Préstamos	Participaciones en el capital	Participaciones en fondos inversión	
1	2	3	4	5	6	7	8	9	10	11	12	13	14	
19		922	3 165	743	896	408	944	7	2 243	378	414	278	720	255
20		959	3 277	832	911	437	923	8	2 318	398	462	291	665	289
21	P	871	3 466	870	927	456	1 008	10	2 595	445	496	331	737	366
22	P	809	3 484	962	809	462	1 010	11	2 676	487	522	361	738	305
23	P	789	3 660	962	911	463	1 102	14	2 871	554	589	374	786	325
20 IV		959	3 277	832	911	437	923	8	2 318	398	462	291	665	289
21 I	P	938	3 325	837	922	453	949	9	2 387	409	478	298	691	315
II	P	911	3 387	847	928	472	979	9	2 476	430	488	305	722	337
III	P	919	3 438	846	941	468	989	10	2 519	434	488	322	726	343
IV	P	871	3 466	870	927	456	1 008	10	2 595	445	496	331	737	366
22 I	P	846	3 485	922	883	459	1 004	10	2 639	468	514	337	751	345
II	P	821	3 473	947	828	465	996	11	2 652	477	516	346	741	319
III	P	776	3 481	936	817	479	971	11	2 705	483	521	352	750	308
IV	P	809	3 484	962	809	462	1 010	11	2 676	487	522	361	738	305
23 I	P	830	3 548	966	821	463	1 060	12	2 718	484	557	359	753	316
II	P	802	3 593	959	852	468	1 071	13	2 792	512	565	369	774	319
III	P	777	3 590	949	852	475	1 071	13	2 813	528	565	370	780	315
IV	P	789	3 660	962	911	463	1 102	14	2 871	554	589	374	786	325
24 I	P	773	3 753	969	954	472	1 131	15	2 981	586	608	382	826	341
II	P	739	3 761	973	953	469	1 143	15	3 022	593	620	384	833	353
III	P	788	3 864	963	1 011	470	1 188	16	3 076	618	631	393	836	366

ACTIVOS FINANCIEROS
Porcentaje del PIB

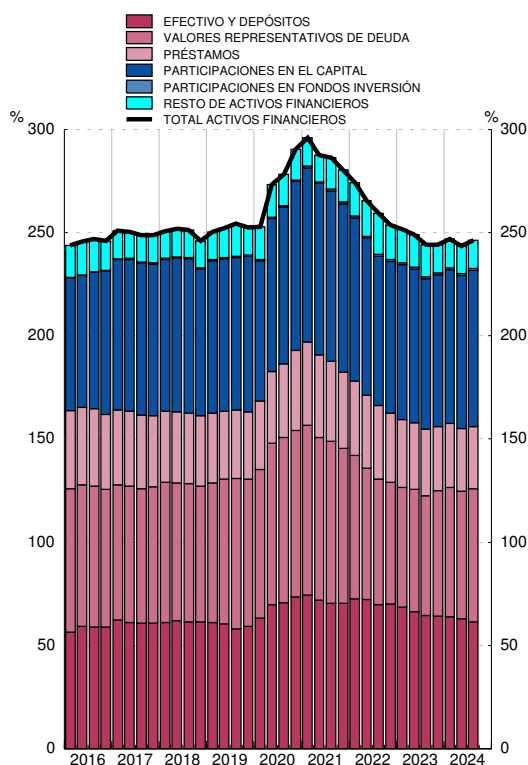

PASIVOS
Porcentaje del PIB

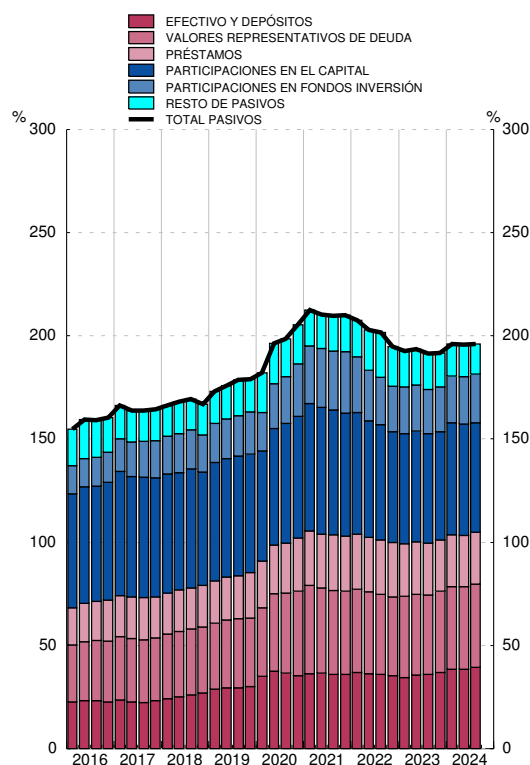

Fuente: CFEE (BE).

3. CUENTAS FINANCIERAS (SEC 2010)

3.12 Resto del mundo
Cuenta de operaciones financieras

■ Serie representada gráficamente.

millones de euros

	Operaciones financieras netas	Adquisiciones netas de activos financieros						Pasivos netos contraídos						
		Total	Principales instrumentos					Total	Principales instrumentos					
			Efectivo y depósitos	Valores representativos de deuda	Préstamos	Participaciones en el capital	Participaciones en fondos inversión		Efectivo y depósitos	Valores representativos de deuda	Préstamos	Participaciones en el capital	Participaciones en fondos inversión	
1	2	3	4	5	6	7	8	9	10	11	12	13		
19		-30 052	104 656	-4 498	74 136	-4 128	35 100	-494	134 708	50 131	14 518	33 152	21 134	13 453
20		-13 036	150 322	94 016	2 985	19 871	35 150	1 002	163 358	25 237	51 339	14 260	42 193	29 492
21	P	-28 141	181 457	26 401	49 945	17 696	50 937	1 821	209 599	31 849	41 894	33 870	31 010	50 342
22	P	-18 380	169 607	89 018	15 166	4 703	42 217	770	187 987	37 461	87 146	26 695	41 229	-20 188
23	P	-61 882	92 850	2 529	70 132	-602	25 134	818	154 733	69 660	50 131	11 015	33 254	-2 130
20 IV		-362	22 291	18 265	-21 051	14 864	7 047	331	22 653	-21 161	11 527	8 192	-2 966	13 901
21 I	P	-4 745	55 954	2 527	28 447	14 213	8 599	353	60 699	6 766	21 808	4 348	10 307	17 673
II	P	-8 170	64 411	10 718	16 901	18 701	17 083	256	72 582	22 838	11 145	7 914	15 479	13 100
III	P	-2 480	26 081	-9 142	10 937	-4 410	8 253	522	28 561	-5 899	-80	15 531	3 856	7 212
IV	P	-12 746	35 010	22 298	-6 340	-10 806	17 002	690	47 757	8 144	9 021	6 077	1 368	12 357
22 I	P	-2 901	65 907	50 922	-3 150	3 030	12 402	118	68 808	21 103	37 582	4 800	12 211	-7 452
II	P	-8 601	33 967	19 151	-2 719	3 550	7 190	298	42 568	3 089	23 051	4 010	8 768	-1 973
III	P	-2 258	36 218	-15 811	17 772	11 010	7 652	229	38 476	1 069	16 816	2 629	10 693	-6 449
IV	P	-4 621	33 515	34 756	3 263	-12 888	14 972	125	38 135	12 200	9 698	15 255	9 557	-4 314
23 I	P	-5 580	29 938	4 702	8 084	-70	11 979	345	35 518	-2 315	31 825	-711	10 587	4 160
II	P	-16 363	30 652	-6 990	33 916	4 340	28	197	47 016	28 064	9 767	5 496	6 955	-1 478
III	P	-15 458	8 668	-12 538	12 271	5 344	6 682	494	24 126	14 195	3 613	-565	12 466	-1 493
IV	P	-24 481	23 592	17 355	15 860	-10 216	6 445	-218	48 073	29 716	4 926	6 795	3 246	-3 319
24 I	P	-3 259	60 097	4 713	45 909	7 268	1 116	654	63 356	27 157	18 881	3 558	21 112	3 261
II	P	-28 954	19 658	2 803	3 986	3 353	8 516	67	48 612	6 600	18 007	970	10 063	9 560
III	P	-8 320	48 543	-5 363	35 118	1 745	7 054	482	56 863	29 310	347	14 123	14 879	8 098

ADQUISICIÓN NETA DE ACTIVOS FINANCIEROS
Tasa de variación interanual y sus contribuciones (a)

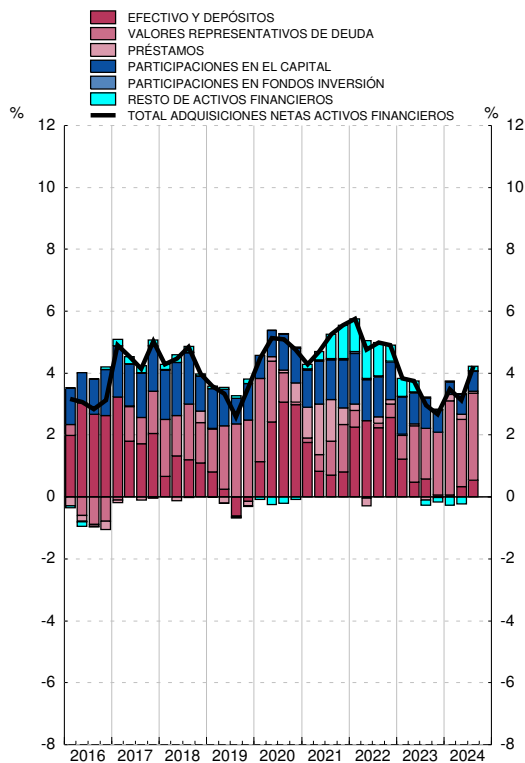

PASIVOS NETOS CONTRAÍDOS
Tasa de variación interanual y sus contribuciones (b)

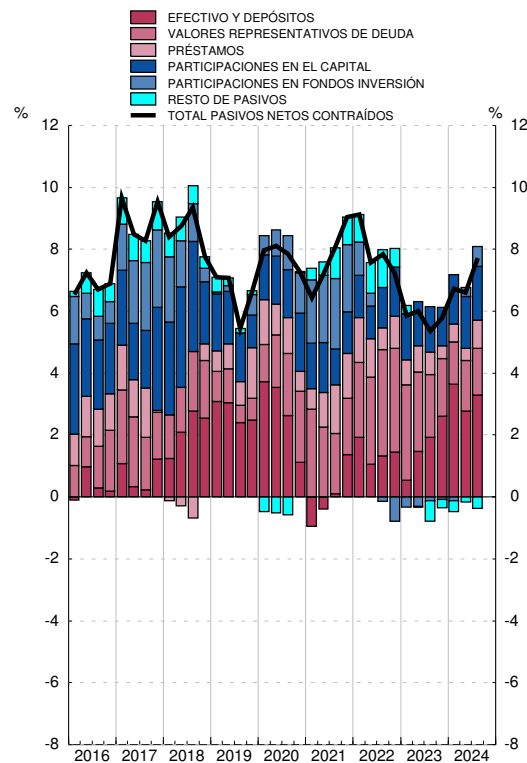

Fuente: CFEE (BE).

a. La tasa de variación interanual se calcula como: Total de adquisiciones netas de activos financieros / Saldo de activos financieros al inicio del periodo.

b. La tasa de variación interanual se calcula como: Total de pasivos netos contraídos / Saldo de pasivos al inicio del periodo.

3. CUENTAS FINANCIERAS TRIMESTRALES (SEC2010)
B) Cartera de valores de los sectores institucionales (*)

3.13 (1ª parte) Valores representativos de deuda
Saldos

miles de millones de euros

	Sectores residentes					Sociedades no financieras					Instituciones financieras				
	Total	Emisiones de:				Total	Emisiones de:				Total	Emisiones de:			
		SnF	IIF	AAPP	RdM		SnF	IIF	AAPP	RdM		SnF	IIF	AAPP	RdM
1	2	3	4	5	6	7	8	9	10	11	12	13	14	15	
19	1 355,3	34,6	205,6	701,1	413,9	16,8	1,6	9,6	1,1	4,5	1 295,4	30,7	191,7	677,7	395,3
20	1 541,2	44,6	212,4	821,8	462,5	9,8	1,4	2,4	1,0	4,9	1 490,9	41,1	205,8	802,3	441,7
21 P	1 585,5	49,1	194,3	846,5	495,6	10,6	1,2	2,3	0,9	6,2	1 534,7	46,1	188,1	826,9	473,6
22 P	1 517,5	41,4	176,6	777,7	521,8	15,4	1,3	2,7	3,0	8,4	1 454,8	38,5	170,5	749,8	496,0
23 P	1 647,4	42,1	183,0	833,1	589,2	21,2	1,4	3,2	7,0	9,7	1 551,1	39,0	176,0	774,7	561,4
20 IV	1 541,2	44,6	212,4	821,8	462,5	9,8	1,4	2,4	1,0	4,9	1 490,9	41,1	205,8	802,3	441,7
21 I P	1 552,5	46,6	206,1	821,4	478,3	9,1	1,4	2,1	1,0	4,5	1 502,6	43,3	199,9	801,7	457,8
II P	1 571,0	48,1	203,0	831,8	488,1	10,3	1,4	2,4	1,0	5,5	1 520,3	44,8	196,6	812,8	466,1
III P	1 573,1	48,3	196,8	839,6	488,4	10,5	1,3	2,4	0,9	5,8	1 522,3	45,1	190,5	820,3	466,3
IV P	1 585,5	49,1	194,3	846,5	495,6	10,6	1,2	2,3	0,9	6,2	1 534,7	46,1	188,1	826,9	473,6
22 I P	1 575,9	48,5	189,6	824,1	513,7	11,9	1,3	2,1	0,9	7,5	1 522,4	45,3	184,3	802,3	490,4
II P	1 540,8	44,3	183,7	797,2	515,6	13,5	1,2	2,1	0,9	9,4	1 484,6	41,5	178,7	774,2	490,2
III P	1 523,1	42,0	176,8	783,6	520,7	13,3	1,2	2,0	1,1	9,0	1 466,4	39,1	172,0	760,2	495,1
IV P	1 517,5	41,4	176,6	777,7	521,8	15,4	1,3	2,7	3,0	8,4	1 454,8	38,5	170,5	749,8	496,0
23 I P	1 594,2	41,3	181,1	815,1	556,7	22,1	1,5	3,6	7,1	9,8	1 511,7	37,9	173,4	771,9	528,5
II P	1 604,4	41,0	181,8	816,6	565,1	21,8	1,5	3,4	7,7	9,3	1 517,2	37,7	174,6	767,1	537,8
III P	1 592,4	40,7	179,9	806,8	564,9	22,5	1,5	3,4	7,8	9,9	1 499,2	37,4	172,8	752,2	536,9
IV P	1 647,4	42,1	183,0	833,1	589,2	21,2	1,4	3,2	7,0	9,7	1 551,1	39,0	176,0	774,7	561,4
24 I P	1 669,0	42,7	176,8	841,9	607,5	22,1	1,5	3,0	7,5	10,1	1 564,6	39,3	171,0	775,3	578,9
II P	1 674,0	44,7	174,8	835,0	619,5	22,4	1,4	2,9	7,4	10,7	1 565,9	41,6	169,4	765,4	589,5
III P	1 701,8	46,2	172,7	852,2	630,7	22,1	1,6	2,8	7,0	10,7	1 594,1	42,9	167,4	781,5	602,3

Fuente: CFEE (BE).

(*) SnF: Sociedades no financieras; IIF: Instituciones financieras; AAPP: Administraciones públicas; RdM: Resto del mundo

3. CUENTAS FINANCIERAS TRIMESTRALES (SEC2010)
B) Cartera de valores de los sectores institucionales (*)

3.13 (Cont.) Valores representativos de deuda
Saldos

miles de millones de euros

	Administraciones Públicas					Hogares e ISFLSH					Resto del mundo			
	Total	Emisiones de:				Total	Emisiones de:				Total	Emisiones de:		
		SnF	IIF	AAPP	RdM		SnF	IIF	AAPP	RdM		SnF	IIF	AAPP
16	17	18	19	20	21	22	23	24	25	26	27	28	29	
19	30,1	0,8	1,2	20,8	7,2	13,0	1,5	3,1	1,6	6,8	895,8	84,1	232,0	579,8
20	26,6	0,7	0,9	16,9	8,0	13,9	1,3	3,3	1,5	7,8	910,9	87,0	235,1	588,9
21 P	27,8	0,7	0,9	17,5	8,8	12,5	1,1	3,0	1,3	7,1	927,3	95,9	252,5	579,0
22 P	31,9	0,7	1,0	21,5	8,7	15,5	1,0	2,4	3,3	8,8	809,4	78,9	244,6	485,9
23 P	35,3	0,7	0,7	25,0	8,9	39,8	1,1	3,1	26,4	9,3	911,0	81,4	282,0	547,6
20 IV	26,6	0,7	0,9	16,9	8,0	13,9	1,3	3,3	1,5	7,8	910,9	87,0	235,1	588,9
21 I P	27,3	0,8	0,8	17,3	8,4	13,6	1,2	3,2	1,5	7,7	922,5	88,0	240,3	594,1
II P	27,2	0,8	0,8	16,7	8,9	13,2	1,1	3,1	1,4	7,5	927,8	89,8	243,7	594,3
III P	27,7	0,7	0,9	17,1	9,0	12,8	1,1	3,0	1,3	7,3	941,0	92,5	250,4	598,0
IV P	27,8	0,7	0,9	17,5	8,8	12,5	1,1	3,0	1,3	7,1	927,3	95,9	252,5	579,0
22 I P	29,9	0,7	0,7	19,8	8,7	11,7	1,1	2,4	1,1	7,1	883,2	91,6	233,1	558,5
II P	30,9	0,7	0,7	21,0	8,5	11,7	1,0	2,2	1,1	7,5	828,2	80,8	228,7	518,7
III P	31,3	0,7	0,7	21,1	8,8	12,1	1,0	2,2	1,2	7,7	817,0	78,2	235,1	503,7
IV P	31,9	0,7	1,0	21,5	8,7	15,5	1,0	2,4	3,3	8,8	809,4	78,9	244,6	485,9
23 I P	34,7	0,8	1,2	23,7	9,0	25,8	1,0	2,9	12,4	9,4	820,8	79,5	246,8	494,4
II P	33,6	0,8	0,8	23,5	8,5	31,8	1,0	3,0	18,3	9,5	851,6	75,4	259,5	516,7
III P	34,0	0,8	0,7	23,7	8,7	36,8	1,0	3,1	23,1	9,5	851,8	74,9	271,4	505,5
IV P	35,3	0,7	0,7	25,0	8,9	39,8	1,1	3,1	26,4	9,3	911,0	81,4	282,0	547,6
24 I P	41,6	0,8	0,7	31,1	9,0	40,6	1,0	2,0	28,0	9,6	953,7	83,2	292,9	577,6
II P	43,8	0,7	0,7	32,6	9,9	42,0	1,0	1,9	29,6	9,5	953,2	88,6	284,8	579,8
III P	44,2	0,8	0,7	34,2	8,6	41,4	1,0	1,8	29,5	9,0	1 011,2	97,3	294,7	619,2

Fuente: CFEE (BE).

(*) SnF: Sociedades no financieras; IIF: Instituciones financieras; AAPP: Administraciones públicas; RdM: Resto del mundo

3. CUENTAS FINANCIERAS TRIMESTRALES (SEC2010)
B) Cartera de valores de los sectores institucionales (*)

3.14 (1ª parte) Acciones cotizadas
Saldos

miles de millones de euros

	Sectores residentes					Sociedades no financieras					Instituciones financieras				
	Total	Emisiones de:				Total	Emisiones de:				Total	Emisiones de:			
		SnF	IIF	AAPP	RdM		SnF	IIF	AAPP	RdM		SnF	IIF	AAPP	RdM
1	2	3	4	5	6	7	8	9	10	11	12	13	14	15	
19	508,1	244,0	85,9	-	178,2	234,6	162,8	18,7	-	53,1	155,5	25,7	17,1	-	112,7
20	454,0	224,6	65,7	-	163,7	213,4	154,2	13,8	-	45,4	135,7	19,0	12,3	-	104,3
21	P 527,7	246,2	78,3	-	203,2	239,6	167,8	15,2	-	56,6	170,0	24,0	16,2	-	129,8
22	P 482,2	223,1	82,3	-	176,8	234,5	156,5	19,6	-	58,5	138,2	17,2	16,5	-	104,5
23	P 571,6	262,6	94,3	-	214,7	278,0	185,6	22,0	-	70,4	160,4	19,9	16,1	-	124,4
20 IV	454,0	224,6	65,7	-	163,7	213,4	154,2	13,8	-	45,4	135,7	19,0	12,3	-	104,3
21 I	P 480,1	234,2	74,4	-	171,6	223,2	158,8	15,8	-	48,6	144,6	22,9	14,0	-	107,7
II	P 508,9	238,0	79,0	-	191,9	230,3	161,1	15,8	-	53,4	161,1	24,0	14,6	-	122,5
III	P 518,2	242,5	81,7	-	194,0	235,0	165,6	16,2	-	53,2	163,1	22,9	15,4	-	124,7
IV	P 527,7	246,2	78,3	-	203,2	239,6	167,8	15,2	-	56,6	170,0	24,0	16,2	-	129,8
22 I	P 505,4	229,9	80,4	-	195,1	231,4	157,0	17,0	-	57,5	161,2	22,3	17,5	-	121,3
II	P 478,2	228,5	75,8	-	173,9	230,7	157,2	18,0	-	55,5	140,4	21,0	15,8	-	103,5
III	P 449,3	206,0	73,8	-	169,5	214,9	142,9	17,4	-	54,5	134,0	17,7	15,7	-	100,6
IV	P 482,2	223,1	82,3	-	176,8	234,5	156,5	19,6	-	58,5	138,2	17,2	16,5	-	104,5
23 I	P 524,0	251,0	86,4	-	186,5	257,4	176,7	20,8	-	59,9	145,4	19,0	15,3	-	111,1
II	P 544,9	253,0	89,6	-	202,3	267,6	178,6	21,4	-	67,7	150,2	18,8	15,2	-	116,2
III	P 532,3	242,2	91,4	-	198,7	258,0	171,0	21,3	-	65,7	147,5	18,3	14,9	-	114,2
IV	P 571,6	262,6	94,3	-	214,7	278,0	185,6	22,0	-	70,4	160,4	19,9	16,1	-	124,4
24 I	P 619,4	274,2	111,7	-	233,4	292,2	193,0	25,5	-	73,6	179,1	21,7	18,8	-	138,6
II	P 623,6	279,8	109,8	-	234,1	291,0	197,3	25,0	-	68,7	182,5	20,4	18,6	-	143,5
III	P 655,5	303,9	114,0	-	237,6	309,5	210,0	28,0	-	71,5	182,9	20,8	18,3	-	143,8

Fuente: CFEE (BE).

(*) SnF: Sociedades no financieras; IIF: Instituciones financieras; AAPP: Administraciones públicas; RdM: Resto del mundo

3. CUENTAS FINANCIERAS TRIMESTRALES (SEC2010)
B) Cartera de valores de los sectores institucionales (*)

3.14 (Cont.) Acciones cotizadas
Saldos

miles de millones de euros

	Administraciones Públicas					Hogares e ISFLSH					Resto del mundo			
	Total	Emisiones de:				Total	Emisiones de:				Total	Emisiones de:		
		SnF	IIF	AAPP	RdM		SnF	IIF	AAPP	RdM		SnF	IIF	AAPP
16	17	18	19	20	21	22	23	24	25	26	27	28	29	
19	3,6	0,0	3,6	-	-	114,4	55,5	46,5	-	12,3	363,4	273,1	90,4	-
20	2,8	0,0	2,8	-	0,0	102,2	51,3	36,9	-	14,0	324,7	261,8	62,9	-
21	P 3,2	-	3,1	-	0,1	114,8	54,4	43,7	-	16,7	354,6	275,6	79,0	-
22	P 4,9	0,0	4,8	-	0,0	104,6	49,4	41,4	-	13,8	320,8	242,2	78,5	-
23	P 5,0	0,1	4,9	-	0,1	128,2	57,0	51,4	-	19,8	348,1	252,0	96,1	-
20 IV	2,8	0,0	2,8	-	0,0	102,2	51,3	36,9	-	14,0	324,7	261,8	62,9	-
21 I	P 3,5	-	3,5	-	0,0	108,8	52,5	41,0	-	15,2	341,0	268,5	72,5	-
II	P 3,4	-	3,4	-	0,0	114,1	52,9	45,2	-	16,0	357,4	277,5	79,9	-
III	P 3,5	-	3,5	-	0,0	116,6	54,0	46,6	-	16,0	357,0	271,3	85,7	-
IV	P 3,2	-	3,1	-	0,1	114,8	54,4	43,7	-	16,7	354,6	275,6	79,0	-
22 I	P 4,1	-	4,0	-	0,1	108,7	50,6	41,8	-	16,3	340,2	258,2	82,0	-
II	P 4,4	-	4,3	-	0,1	102,8	50,3	37,7	-	14,8	322,1	249,6	72,4	-
III	P 4,4	-	4,3	-	0,0	96,1	45,4	36,4	-	14,3	291,5	224,0	67,5	-
IV	P 4,9	0,0	4,8	-	0,0	104,6	49,4	41,4	-	13,8	320,8	242,2	78,5	-
23 I	P 4,7	0,0	4,7	-	0,0	116,5	55,3	45,7	-	15,4	343,9	257,8	86,0	-
II	P 5,0	0,0	4,9	-	0,0	122,1	55,6	48,1	-	18,4	339,5	252,0	87,5	-
III	P 5,0	0,0	4,9	-	0,1	121,8	52,9	50,3	-	18,7	327,9	234,5	93,4	-
IV	P 5,0	0,1	4,9	-	0,1	128,2	57,0	51,4	-	19,8	348,1	252,0	96,1	-
24 I	P 6,7	0,8	5,9	-	0,1	141,5	58,8	61,5	-	21,1	361,9	245,0	116,9	-
II	P 8,8	2,3	6,4	-	0,1	141,3	59,7	59,7	-	21,8	360,7	248,5	112,2	-
III	P 9,4	2,3	7,0	-	0,1	153,6	70,7	60,6	-	22,4	395,3	275,4	119,9	-

Fuente: CFEE (BE).

(*) SnF: Sociedades no financieras; IIF: Instituciones financieras; AAPP: Administraciones públicas; RdM: Resto del mundo

3. CUENTAS FINANCIERAS TRIMESTRALES (SEC2010)
B) Cartera de valores de los sectores institucionales (*)

3.15 Participaciones en fondos de inversión
Saldos

miles de millones de euros

	Sectores residentes			Sociedades no financieras			Instituciones financieras			Administraciones Públicas		Hogares e ISFLSH			Resto del mundo	
	Total	Emisiones de:		Total	Emisiones de:		Total	Emisiones de:		Total	Emisiones de	Total	Emisiones de:		Total	Emisiones de
		IIFF	RdM		IIFF	RdM		IIFF	RdM				IIFF	RdM		
1	2	3	4	5	6	7	8	9	10	11	12	13	14	15	16	
19	567,3	312,6	254,7	49,5	26,7	22,8	170,0	35,2	134,8	1,4	1,4	346,4	249,3	97,2	7,4	7,4
20	602,8	313,4	289,5	54,0	25,7	28,3	186,6	37,6	149,0	3,2	2,4	359,1	247,6	111,5	8,1	8,1
21	P 730,1	363,8	366,3	75,4	36,5	38,9	231,2	42,3	188,9	4,3	3,0	419,2	282,1	137,2	10,3	10,3
22	P 645,2	340,3	304,9	67,2	32,3	34,8	187,9	38,6	149,3	3,9	2,6	386,2	266,8	119,4	11,4	11,4
23	P 706,5	381,8	324,8	73,7	35,8	38,0	189,7	39,6	150,1	4,3	2,8	438,8	303,6	135,1	13,8	13,8
20 IV	602,8	313,4	289,5	54,0	25,7	28,3	186,6	37,6	149,0	3,2	2,4	359,1	247,6	111,5	8,1	8,1
21 I	P 643,0	328,2	314,8	59,0	27,4	31,6	203,0	40,1	162,9	3,4	2,6	377,6	258,2	119,5	8,6	8,6
II	P 682,9	346,0	336,9	66,8	32,6	34,2	217,3	42,4	174,9	3,7	2,7	395,2	268,3	126,9	9,0	9,0
III	P 696,3	353,5	342,8	69,8	34,1	35,7	220,8	43,7	177,1	3,9	2,9	401,8	272,9	128,9	9,6	9,6
IV	P 730,1	363,8	366,3	75,4	36,5	38,9	231,2	42,3	188,9	4,3	3,0	419,2	282,1	137,2	10,3	10,3
22 I	P 699,0	354,4	344,6	72,7	35,3	37,5	217,2	40,2	177,0	4,2	2,9	404,9	276,0	128,9	10,5	10,5
II	P 656,9	337,7	319,2	69,1	32,5	36,6	200,6	39,4	161,1	4,1	2,8	383,1	263,0	120,1	10,7	10,7
III	P 639,5	331,9	307,6	66,8	31,8	35,0	192,5	38,1	154,4	3,6	2,4	376,6	259,7	117,0	10,9	10,9
IV	P 645,2	340,3	304,9	67,2	32,3	34,8	187,9	38,6	149,3	3,9	2,6	386,2	266,8	119,4	11,4	11,4
23 I	P 672,0	356,3	315,7	70,3	33,5	36,8	189,9	38,8	151,1	4,2	2,7	407,6	281,3	126,3	12,1	12,1
II	P 684,3	365,1	319,2	72,0	34,4	37,7	189,6	38,4	151,2	4,3	2,8	418,4	289,5	128,9	12,8	12,8
III	P 681,9	367,3	314,6	72,4	34,5	37,9	186,0	38,8	147,2	4,2	2,7	419,2	291,3	127,9	13,3	13,3
IV	P 706,5	381,8	324,8	73,7	35,8	38,0	189,7	39,6	150,1	4,3	2,8	438,8	303,6	135,1	13,8	13,8
24 I	P 741,6	401,0	340,6	79,2	38,4	40,7	195,4	41,6	153,8	4,4	2,8	462,6	318,1	144,5	14,8	14,8
II	P 764,1	411,2	352,9	83,8	40,1	43,7	200,6	42,8	157,9	4,4	2,7	475,3	325,7	149,7	15,3	15,3
III	P 792,2	426,2	365,9	87,7	41,8	45,8	205,8	44,0	161,7	4,6	2,9	494,2	337,5	156,7	16,4	16,4

Fuente: CFEE (BE).

(*) SnF: Sociedades no financieras; IIFF: Instituciones financieras; AAPP: Administraciones públicas; RdM: Resto del mundo

3. CUENTAS FINANCIERAS E INDICADORES COMPLEMENTARIOS
C) Indicadores de liquidez y financiación

3.16 Indicadores de liquidez de las sociedades no financieras y los hogares e ISFLSH, residentes en España (a)

■ Serie representada gráficamente.

Millones de euros y porcentajes

	Medios de pago				Otros pasivos de entidades de crédito			Participaciones en fondos de inversión (b)						Pro memoria	
	Saldos	Tasa inter-anual	Tasa inter-anual		Saldos	Tasa inter-anual	del cual	Saldos	Operaciones netas	Tasa inter-anual	Tasa inter-anual				Activos financieros líquidos (f) Tasa inter-anual
			Efectivo	Depósitos (c)							IIC nacionales renta fija en euros (e)	Resto IIC nacionales	IIC extranjeras		
1	2	3	4	5	6	7	8	9	10	11	12	13	14		
22	1 290 011	3,0	-8,3	3,6	139 323	-0,3	-3,0	441 537	13 026	-8,9	13,2	-11,7	-14,4	3,1	
23	P 1 189 353	-7,8	-15,5	-7,4	232 281	66,7	100,5	499 506	24 779	13,1	35,6	5,2	12,5	1,4	
24	A 1 203 738	1,2	-16,2	2,0	275 932	18,8	23,5	592 264	57 331	18,6	32,9	6,3	26,2	6,2	
23	Oct P 1 164 231	-8,1	-17,0	-7,7	211 775	54,2	80,2	474 244	1 328	8,1	32,0	1,3	5,3	-0,2	
	Nov P 1 167 585	-8,2	-16,7	-7,8	220 611	60,2	89,9	489 001	695	9,0	33,3	1,1	7,8	0,4	
	Dic P 1 189 353	-7,8	-15,5	-7,4	232 281	66,7	100,5	499 506	-345	13,1	35,6	5,2	12,5	1,4	
24	Ene P 1 155 072	-8,0	-16,4	-7,6	239 817	70,4	106,3	507 653	4 261	11,1	34,7	2,6	10,5	1,9	
	Feb P 1 150 302	-7,4	-16,4	-7,0	247 340	73,1	110,1	516 455	4 443	12,4	34,5	3,6	12,9	2,8	
	Mar P 1 165 367	-5,7	-15,7	-5,2	254 323	67,0	96,7	528 403	5 385	13,5	33,9	5,0	13,9	4,2	
	Abr P 1 145 631	-6,3	-17,2	-5,7	256 533	61,1	87,1	528 304	4 757	12,4	35,9	2,4	13,3	3,6	
	May P 1 154 459	-4,9	-16,1	-4,3	260 764	55,1	77,2	537 960	4 833	13,6	34,9	3,7	15,2	4,5	
	Jun P 1 191 337	-2,5	-14,7	-1,9	264 561	49,1	68,0	545 512	3 474	14,1	35,4	3,5	16,7	6,0	
	Jul P 1 160 507	-3,2	-15,7	-2,6	267 593	42,7	58,7	555 563	6 756	14,6	38,2	2,7	17,8	5,3	
	Ago P 1 165 607	-2,1	-15,0	-1,5	269 729	38,7	53,2	561 540	4 050	16,0	38,5	3,9	19,9	5,9	
	Sep P 1 166 361	-2,2	-15,4	-1,6	272 974	34,5	47,5	567 893	3 006	18,5	39,0	6,5	22,7	5,5	
	Oct A 1 151 412	-1,1	-16,0	-0,4	273 893	29,3	39,1	560 537	6 227	18,2	36,4	9,4	18,5	5,9	
	Nov A 1 176 463	0,8	-14,8	1,5	275 640	24,9	32,2	573 587	3 644	17,3	34,3	8,9	17,8	6,7	
	Dic A 1 203 738	1,2	-16,2	2,0	275 932	18,8	23,5	592 264	6 496	18,6	32,9	6,3	26,2	6,2	
25	Ene A 1 180 874	2,2	-15,5	3,0	275 684	15,0	18,8	603 004	5 806	18,8	31,9	7,8	25,2	6,5	

SOCIEDADES NO FINANCIERAS Y HOGARES E ISFLSH
Tasas de variación interanual

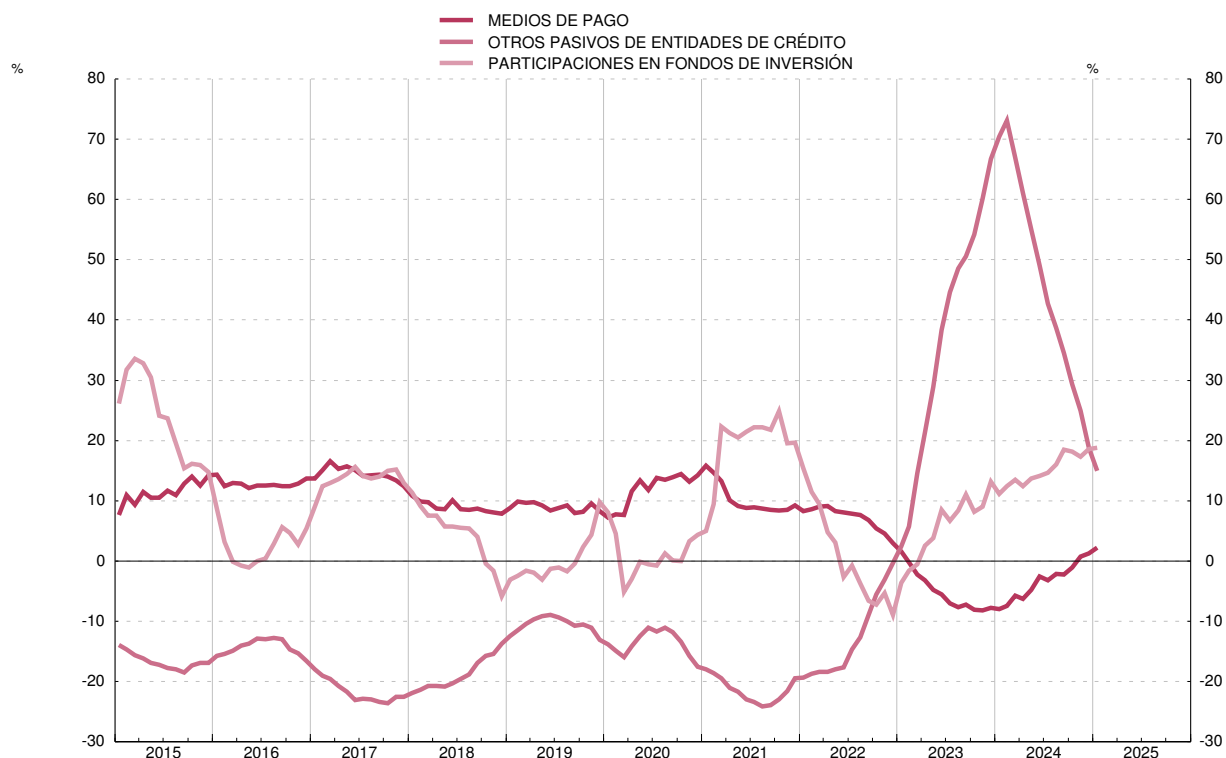

FUENTE: BE. a. Este concepto se refiere a los instrumentos que se detallan, emitidos por entidades de crédito y fondos de inversión residentes, salvo la columna 5, que recoge los depósitos en el exterior, y la 8, que incluye las participaciones en IIC extranjeras.

b. Incluye sociedades de inversión de capital variable (SICAV). Operaciones netas equivalen a suscripciones netas.

c. Cuentas corrientes, cuentas de ahorro y depósitos disponibles con preaviso hasta tres meses.

d. Depósitos con preaviso a más de tres meses y depósitos a plazo.

e. La serie incluye las antiguas categorías FIAMM y FIM de renta fija en euros.

f. Medios de pago, otros pasivos de entidades de crédito y participaciones en fondos de inversión de renta fija en euros.

3. CUENTAS FINANCIERAS E INDICADORES COMPLEMENTARIOS
C) Indicadores de liquidez y financiación

3.17 Indicadores de liquidez de las sociedades no financieras, residentes en España (a)

■ Serie representada gráficamente.

Millones de euros y porcentajes

		Medios de pago (b)		Otros pasivos de entidades de crédito			Participaciones en fondos de inversión (c)					Total activos financieros líquidos (f)		
		Saldos	Tasa interanual	Saldos	Tasa interanual	del cual:		Saldos	Operaciones netas	Tasa interanual	Tasa interanual			
						Otros depósitos (d)	IIC nacionales renta fija en euros (e)				Resto IIC nacionales		IIC extranjeras	
														6
1	2	3	4	5	6	7	8	9	10	11	12			
22		297 429	-5,1	54 781	31,1	54,9	63 888	986	-15,2	3,4	-15,8	-18,7	-0,8	
23	P	271 751	-8,6	84 459	54,2	114,3	70 387	1 884	10,2	32,9	2,2	9,7	1,9	
24	A	293 866	8,1	86 389	2,3	3,0	88 664	13 360	26,0	36,8	12,2	31,9	7,7	
23	P	254 535	-12,5	81 055	52,5	102,7	67 727	33	5,1	29,2	-1,5	3,4	-1,7	
Nov	P	260 847	-11,4	81 520	53,5	109,9	69 437	-875	6,9	30,6	-1,8	7,0	-0,6	
Dic	P	271 751	-8,6	84 459	54,2	114,3	70 387	-507	10,2	32,9	2,2	9,7	1,9	
24	P	255 081	-8,5	85 129	52,1	111,3	72 842	1 234	11,2	36,8	4,4	9,1	2,5	
Feb	P	255 178	-6,3	86 148	50,3	108,4	74 536	915	13,6	35,7	5,5	13,1	4,4	
Mar	P	265 865	-2,7	89 051	42,2	81,7	75 804	969	12,7	33,9	6,9	10,6	6,4	
Abr	P	253 050	-3,9	86 875	33,2	64,4	77 022	1 850	13,2	38,5	6,8	10,4	4,5	
May	P	261 724	-1,1	87 286	27,4	53,3	78 845	1 045	15,4	37,0	8,3	14,0	5,7	
Jun	P	275 194	2,4	87 161	21,6	43,1	80 485	990	16,7	37,0	8,0	16,7	7,3	
Jul	P	262 870	1,8	86 727	15,7	32,7	82 270	1 254	17,8	40,7	7,9	17,9	6,0	
Ago	P	269 676	3,8	87 294	13,3	28,0	83 846	1 239	19,4	41,0	9,2	20,0	7,0	
Sep	P	274 883	2,4	89 638	13,1	27,3	84 306	39	21,8	41,5	12,0	22,5	5,9	
Oct	A	263 938	3,7	87 747	8,3	16,5	84 334	1 452	24,5	39,5	15,5	25,8	5,9	
Nov	A	279 156	7,0	87 735	7,6	12,9	85 329	905	22,9	37,8	14,8	23,4	8,2	
Dic	A	293 866	8,1	86 389	2,3	3,0	88 664	1 468	26,0	36,8	12,2	31,9	7,7	
25	P	276 143	8,3	86 528	1,6	2,4	90 319	1 109	24,0	32,8	10,7	30,2	7,5	

SOCIEDADES NO FINANCIERAS
Tasas de variación interanual



FUENTE: BE. a. Este concepto se refiere a los instrumentos que se detallan, emitidos por entidades de crédito y fondos de inversión residentes, salvo la columna 3, que recoge los depósitos en el exterior, y la 6, que incluye las participaciones en IIC extranjeras.
 b. Efectivo, cuentas corrientes, cuentas de ahorro y depósitos disponibles con preaviso hasta tres meses.
 c. Incluye sociedades de inversión de capital variable (SICAV). Operaciones netas equivalen a suscripciones netas.
 d. Depósitos con preaviso a más de tres meses y depósitos a plazo.
 e. La serie incluye las antiguas categorías FIAMM y FIM de renta fija en euros.
 f. Medios de pago, otros pasivos de entidades de crédito y participaciones en fondos de inversión de renta fija en euros.

3. CUENTAS FINANCIERAS E INDICADORES COMPLEMENTARIOS C) Indicadores de liquidez y financiación

3.18 Indicadores de liquidez de los hogares e ISFLSH, residentes en España (a)

■ Serie representada gráficamente.

Millones de euros y porcentajes

		Medios de pago			Otros pasivos de entidades de crédito			Participaciones en fondos de inversión (b)						Total activos financieros líquidos (f)		
		SalDOS	Tasa inter-anual	Tasa inter-anual		SalDOS	Tasa inter-anual	del cual: Otros depósitos (d)	SalDOS	Operaciones netas	Tasa inter-anual	Tasa inter-anual				
				Efectivo	Depósitos (c)							IIC nacionales renta fija en euros (e)	Resto IIC nacionales		IIC extranjeras	
1	2	3	4	5	6	7	8	9	10	11	12	13	14			
22	P	992 582	5,7	-8,3	6,6	84 542	-13,7	-16,4	377 649	12 040	-7,8	14,5	-11,1	-13,1	4,5	
23	P	917 602	-7,6	-15,5	-7,1	147 822	74,8	94,6	429 119	22 895	13,6	35,9	5,6	13,2	1,2	
24	A	909 872	-0,8	-16,2	-0,0	189 543	28,2	33,2	503 600	43 971	17,4	32,5	5,6	24,7	5,7	
23	Oct	P	909 696	-6,8	-17,0	-6,2	130 720	55,2	70,9	406 516	1 295	8,6	32,4	1,7	5,9	0,2
	Nov	P	906 738	-7,3	-16,7	-6,7	139 090	64,4	81,7	419 564	1 570	9,4	33,6	1,4	8,0	0,7
	Dic	P	917 602	-7,6	-15,5	-7,1	147 822	74,8	94,6	429 119	162	13,6	35,9	5,6	13,2	1,2
24	Ene	P	899 991	-7,9	-16,4	-7,4	154 688	82,6	104,1	434 811	3 028	11,1	34,4	2,4	10,9	1,7
	Feb	P	895 124	-7,8	-16,4	-7,3	161 192	88,3	110,8	441 919	3 528	12,3	34,4	3,4	12,8	2,4
	Mar	P	899 502	-6,6	-15,7	-6,0	165 272	84,3	104,0	452 599	4 416	13,6	33,9	4,8	14,8	3,5
	Abr	P	892 581	-6,9	-17,2	-6,3	169 659	80,5	98,4	451 282	2 907	12,2	35,6	1,8	14,1	3,4
	May	P	892 734	-5,9	-16,1	-5,3	173 478	74,1	89,5	459 115	3 788	13,3	34,6	3,2	15,5	4,1
	Jun	P	916 142	-3,9	-14,7	-3,3	177 400	67,8	80,8	465 026	2 484	13,7	35,2	3,0	16,7	5,6
	Jul	P	897 636	-4,6	-15,7	-4,0	180 866	60,6	72,1	473 292	5 502	14,1	37,9	2,0	17,8	5,1
	Ago	P	895 931	-3,8	-15,0	-3,2	182 436	55,4	66,0	477 695	2 811	15,4	38,2	3,3	19,8	5,6
	Sep	P	891 478	-3,6	-15,4	-3,0	183 336	48,2	57,5	483 587	2 967	17,9	38,7	5,9	22,8	5,3
	Oct	A	887 474	-2,4	-16,0	-1,7	186 146	42,4	50,2	476 203	4 775	17,1	36,0	8,7	16,4	5,9
	Nov	A	897 307	-1,0	-14,8	-0,3	187 904	35,1	41,3	488 258	2 739	16,4	33,9	8,1	16,2	6,3
	Dic	A	909 872	-0,8	-16,2	-0,0	189 543	28,2	33,2	503 600	5 028	17,4	32,5	5,6	24,7	5,7
25	Ene	A	904 731	0,5	-15,5	1,4	189 156	22,3	26,2	512 685	4 697	17,9	31,7	7,5	23,8	6,2

HOGARES E ISFLSH Tasas de variación interanual

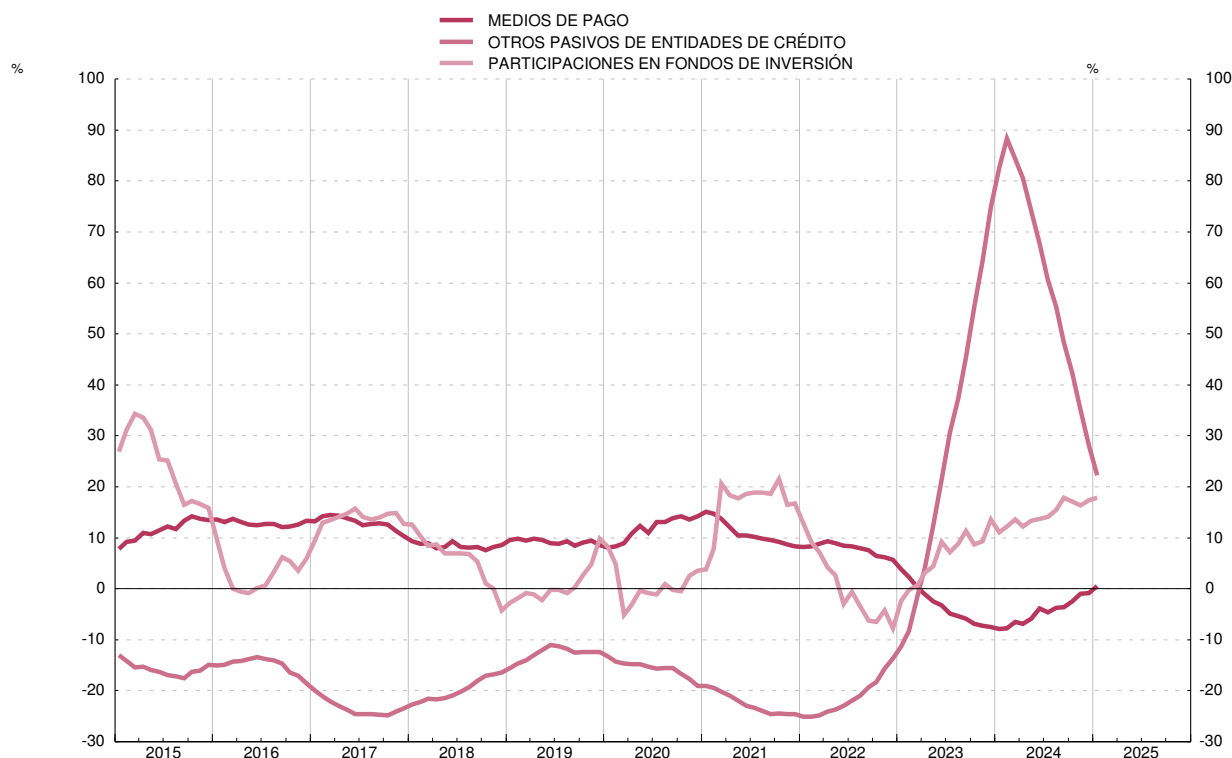

FUENTE: BE. a. Este concepto se refiere a los instrumentos que se detallan, emitidos por entidades de crédito y fondos de inversión residentes, salvo la columna 5, que recoge los depósitos en el exterior, y la 8, que incluye las participaciones en IIC extranjeras.

b. Incluye sociedades de inversión de capital variable (SICAV). Operaciones netas equivalen a suscripciones netas.

c. Cuentas corrientes, cuentas de ahorro y depósitos disponibles con preaviso hasta tres meses.

d. Depósitos con preaviso a más de tres meses y depósitos a plazo.

e. La serie incluye las antiguas categorías FIAMM y FIM de renta fija en euros.

f. Medios de pago, otros pasivos de entidades de crédito y participaciones en fondos de inversión de renta fija en euros.

3. CUENTAS FINANCIERAS E INDICADORES COMPLEMENTARIOS
C) Indicadores de liquidez y financiación

3.19 Indicadores de financiación de los sectores no financieros, residentes en España (a)

■ Serie representada gráficamente.

Millones de euros y porcentajes

		Total				Tasa interanual					Contribución a la tasa del total				
		Saldo	Operaciones netas	Tasa interanual	Administraciones Públicas (b)	Sociedades no financieras y hogares e ISFLSH					Administraciones Públicas (b)	Sociedades no financieras y hogares e ISFLSH			
						Por sectores		Por instrumentos				Sociedades no financieras	Hogares e ISFLSH		
						Sociedades no financieras	Hogares e ISFLSH	Préstamos de EECC (c) (incluye transferidos) (d)	Valores representativos de deuda	Préstamos exteriores					
1	2	3	4	5	6	7	8	9	10	11	12	13	14		
22		3 145 945	77 622	2,5	5,2	0,2	-0,1	0,6	0,2	-5,9	2,9	2,4	0,1	-0,0	0,1
23	P	3 178 296	38 006	1,2	4,7	-2,0	-2,1	-1,9	-2,8	-3,6	1,3	2,3	-1,1	-0,6	-0,4
24	A	3 249 934	80 804	2,5	2,9	2,2	2,7	1,5	1,1	16,2	0,5	1,5	1,1	0,8	0,3
23	Oct	P	3 181 267	-6 705	1,1	4,9	-2,4	-2,6	-3,3	-3,1	0,7	2,3	-1,3	-0,8	-0,5
	Nov	P	3 191 630	11 930	0,8	4,6	-2,6	-3,0	-3,1	-3,9	-0,1	2,2	-1,3	-0,9	-0,4
	Dic	P	3 178 296	-11 998	1,2	4,7	-2,0	-2,1	-2,8	-3,6	1,3	2,3	-1,1	-0,6	-0,4
24	Ene	P	3 185 929	7 941	2,3	6,3	-1,4	-1,1	-2,6	0,7	2,0	3,0	-0,7	-0,3	-0,4
	Feb	P	3 205 900	20 473	2,1	5,4	-1,0	-0,5	-2,3	0,4	3,1	2,6	-0,5	-0,2	-0,3
	Mar	P	3 225 511	18 080	2,1	5,1	-0,8	-0,3	-2,1	-0,1	3,5	2,5	-0,4	-0,1	-0,3
	Abr	P	3 216 487	-8 618	2,3	5,1	-0,4	0,1	-1,7	0,9	3,7	2,5	-0,2	0,0	-0,2
	May	P	3 209 682	333	2,0	3,8	0,4	1,1	-1,4	8,0	3,7	1,9	0,2	0,3	-0,1
	Jun	P	3 254 818	45 380	2,1	3,6	0,7	1,5	-0,9	9,6	2,9	1,7	0,4	0,4	-0,1
	Jul	P	3 242 513	-11 462	2,4	3,8	1,2	2,1	-0,7	12,7	3,1	1,8	0,6	0,6	-0,0
	Ago	P	3 242 679	1 052	2,6	3,7	1,4	2,3	0,3	11,2	3,5	1,8	0,7	0,7	0,1
	Sep	P	3 263 022	20 495	2,7	3,6	1,8	2,8	0,5	15,3	2,6	1,8	0,9	0,8	0,1
	Oct	A	3 255 452	-7 781	2,7	3,5	1,9	2,6	1,0	14,3	1,5	1,7	1,0	0,8	0,2
	Nov	A	3 266 152	10 399	2,6	2,9	2,4	3,3	1,3	14,9	2,7	1,4	1,2	0,9	0,3
	Dic	A	3 249 934	-15 489	2,5	2,9	2,2	2,7	1,5	16,2	0,5	1,5	1,1	0,8	0,3
25	Ene	A	2,2	2,4	1,9	1,8	11,6	-0,0

FINANCIACIÓN A LOS SECTORES NO FINANCIEROS
Tasas de variación interanual

FINANCIACIÓN A LOS SECTORES NO FINANCIEROS
Contribuciones a la tasa de variación interanual

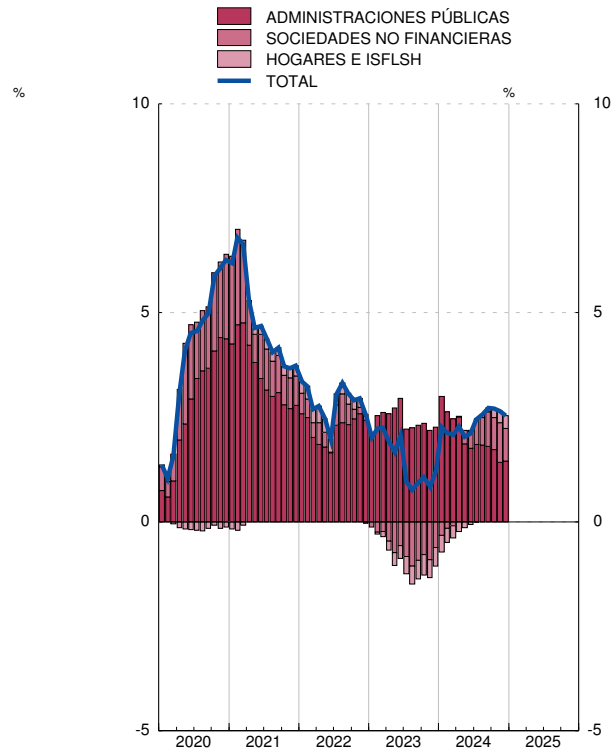
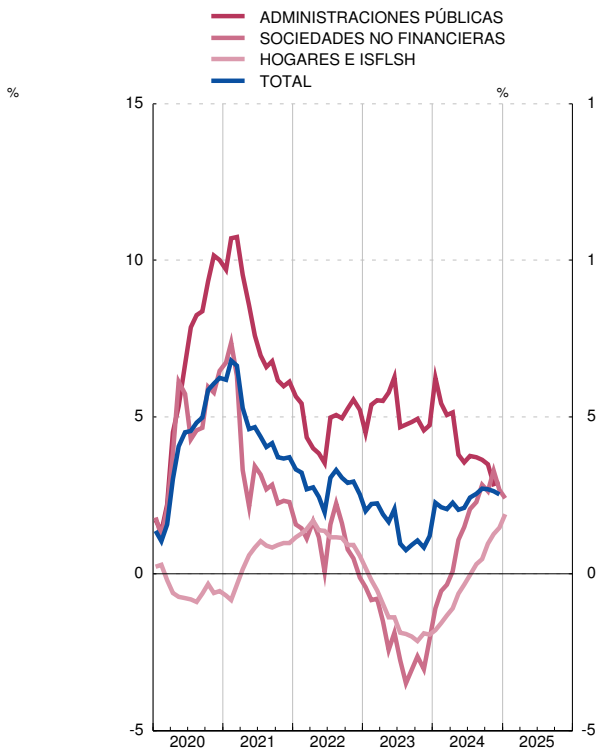

FUENTE: BE.

a. Las tasas de variación interanual se calculan como: flujo efectivo del período / saldo al principio del período.

b. Deuda elaborada según la metodología del Protocolo de Déficit Excesivo (PDE). Deuda bruta nominal consolidada.

c. Incluye los establecimientos financieros de crédito.

d. Incluye los préstamos transferidos, dados de baja de balance, a fondos de titulización, a la SAREB, que es una Sociedad de Gestión de Activos (SGA) y otros traspasos.

3. CUENTAS FINANCIERAS E INDICADORES COMPLEMENTARIOS
C) Indicadores de liquidez y financiación

3.20 Indicadores de financiación de las sociedades no financieras, residentes en España (a)

■ Serie representada gráficamente.

Millones de euros y porcentajes

		Total			Préstamos de entidades de crédito (b) (incluye transferidos) (c)			Valores representativos de deuda (d)			Préstamos exteriores			Pro memoria		
		Saldo	Operaciones netas	Tasa inter-anual	Saldo	Tasa inter-anual	Contribución a la tasa total	Saldo	Tasa inter-anual	Contribución a la tasa total	Saldo	Tasa inter-anual	Contribución a la tasa total	Préstamos a PYMES		Préstamos transferidos (c)
														Saldo	T1/12	
1	2	3	4	5	6	7	8	9	10	11	12	13	14	15		
22		942 390	-1 126	-0,1	481 713	-0,3	-0,2	131 808	-5,9	-0,9	328 870	2,8	0,9	228 155	-2,7	11 952
23	P	920 899	-19 672	-2,1	459 031	-4,0	-2,0	127 000	-3,6	-0,5	334 868	1,3	0,4	208 277	-8,0	11 193
24	A	940 417	24 627	2,7	459 188	0,5	0,3	147 547	16,2	2,2	333 683	0,5	0,2	204 331	-1,4	9 666
23	Oct	924 911	146	-2,6	457 475	-4,9	-2,5	127 883	-3,1	-0,4	339 552	0,7	0,3	211 573	-7,8	10 959
	Nov	921 292	-2 708	-3,0	456 689	-4,8	-2,4	128 347	-3,9	-0,5	336 256	-0,1	-0,0	209 908	-8,3	10 993
	Dic	920 899	311	-2,1	459 031	-4,0	-2,0	127 000	-3,6	-0,5	334 868	1,3	0,4	208 277	-8,0	11 193
24	Ene	922 418	1 398	-1,1	452 984	-3,8	-1,9	132 327	0,7	0,1	337 107	2,1	0,7	207 443	-7,1	11 123
	Feb	924 363	2 269	-0,5	453 149	-3,4	-1,7	131 486	0,4	0,0	339 728	3,2	1,1	206 411	-7,0	10 690
	Mar	932 523	6 229	-0,3	457 364	-3,1	-1,6	129 808	-0,1	-0,0	345 351	3,6	1,3	206 624	-6,0	11 097
	Abr	931 293	-1 218	0,1	457 016	-2,7	-1,4	130 526	0,9	0,1	343 752	3,7	1,3	207 588	-6,6	11 049
	May	927 693	3 258	1,1	452 764	-2,6	-1,3	135 853	8,0	1,1	339 076	3,7	1,3	206 133	-5,8	10 508
	Jun	936 507	8 559	1,5	458 262	-1,7	-0,9	136 591	9,6	1,3	341 654	3,0	1,1	206 889	-5,4	9 355
	Jul	941 667	5 691	2,1	459 993	-1,5	-0,8	142 110	12,7	1,7	339 564	3,1	1,1	207 828	-5,5	9 453
	Ago	936 739	-4 227	2,3	454 156	-1,0	-0,5	140 308	11,2	1,5	342 275	3,5	1,3	202 365	-6,1	9 364
	Sep	943 423	6 599	2,8	456 306	-0,3	-0,2	144 023	15,3	2,1	343 095	2,6	0,9	202 932	-3,4	9 347
	Oct	942 105	-1 796	2,6	455 792	0,2	0,1	146 194	14,3	2,0	340 120	1,5	0,5	204 448	-2,8	9 377
	Nov	945 926	3 243	3,3	456 123	0,5	0,2	147 415	14,9	2,1	342 388	2,7	1,0	204 092	-2,2	9 455
	Dic	940 417	-5 378	2,7	459 188	0,5	0,3	147 547	16,2	2,2	333 683	0,5	0,2	204 331	-1,4	9 666
25	Ene	939 402	-928	2,4	457 961	1,6	0,8	147 628	11,6	1,7	333 813	-0,1	-0,0	9 427

FINANCIACIÓN A LAS SOCIEDADES NO FINANCIERAS
 Tasas de variación interanual

FINANCIACIÓN A LAS SOCIEDADES NO FINANCIERAS
 Contribuciones a la tasa de variación interanual

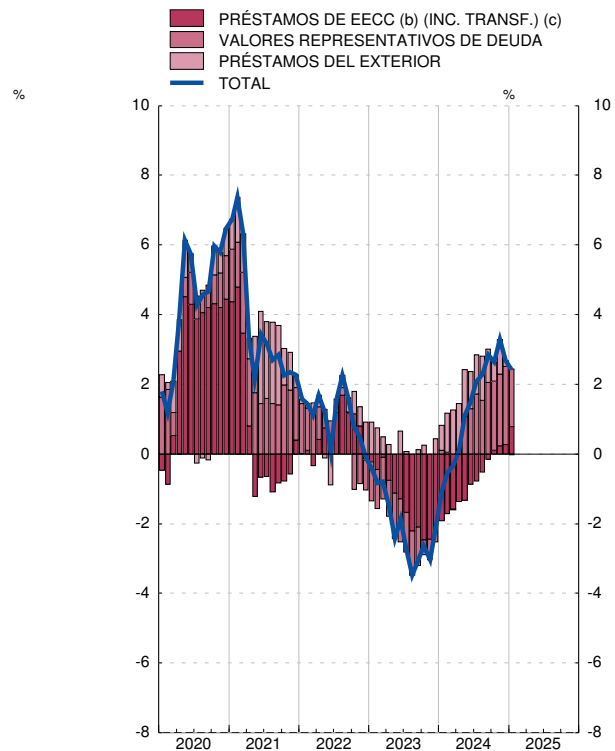
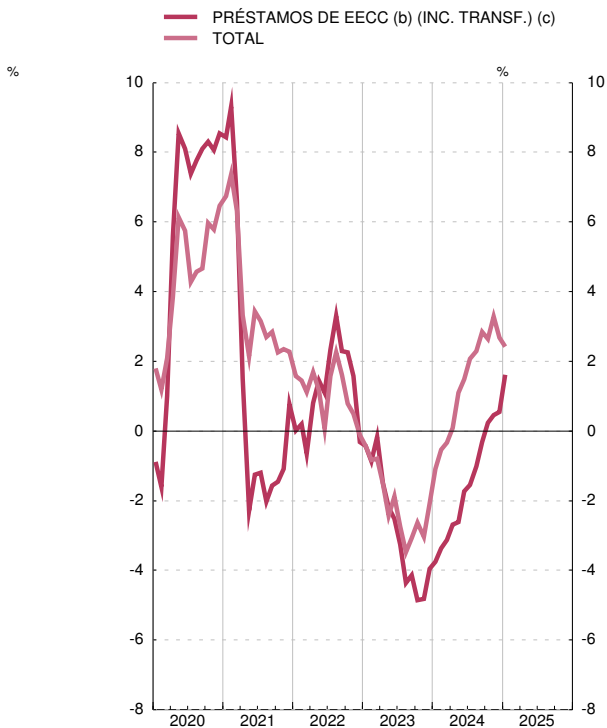

FUENTE: BE.

a. Las tasas de variación interanual se calculan como: flujo efectivo del período / saldo al principio del período.

b. Incluye los establecimientos financieros de crédito.

c. Incluye los préstamos transferidos, dados de baja de balance, a fondos de titulización, a la SAREB, que es una Sociedad de Gestión de Activos (SGA) y otros traspasos.

d. Incluye las emisiones realizadas por filiales financieras residentes en España de sociedades no financieras.

3. CUENTAS FINANCIERAS E INDICADORES COMPLEMENTARIOS
C) Indicadores de liquidez y financiación

3.21 Indicadores de financiación de los hogares e ISFLSH, residentes en España (a)

■ Serie representada gráficamente.

Millones de euros y porcentajes

	Total			Préstamos de entidades de crédito (b) (incluye transferidos) Vivienda (c)			Préstamos de entidades de crédito (b) (incluye transferidos) Consumo (c)			Préstamos de entidades de crédito (b) (incluye transferidos) Otros fines (c)			Pro memoria		
	Saldo	Operaciones netas	Tasa inter-anual	Saldo	Tasa inter-anual	Contribución a la tasa total	Saldo	Tasa inter-anual	Contribución a la tasa total	Saldo	Tasa inter-anual	Contribución a la tasa total	Préstamos a empr. indiv. T 1/12 (c)	Préstamos transferidos (c)	Préstamos del exterior
	1	2	3	4	5	6	7	8	9	10	11	12	13	14	15
22	699 450	4 046	0,6	513 273	-0,0	-0,0	96 689	4,0	0,5	86 181	0,1	0,0	0,0	8 210	3 307
23	P 682 025	-13 589	-1,9	496 554	-3,0	-2,2	99 458	4,3	0,6	82 601	-2,7	-0,3	-7,4	7 963	3 412
24	A 688 002	10 035	1,5	498 096	0,5	0,4	105 259	7,8	1,1	81 109	-0,6	-0,1	-2,0	7 980	3 538
23 Oct	P 683 067	-1 328	-2,1	498 742	-3,2	-2,3	97 643	3,9	0,5	83 327	-3,0	-0,4	-6,3	7 755	3 356
Nov	P 693 286	10 876	-1,9	497 803	-3,2	-2,3	98 827	4,4	0,6	93 272	-1,3	-0,2	-5,5	7 913	3 384
Dic	P 682 025	-10 629	-1,9	496 554	-3,0	-2,2	99 458	4,3	0,6	82 601	-2,7	-0,3	-7,4	7 963	3 412
24 Ene	P 678 771	-2 825	-1,8	494 696	-2,8	-2,1	98 760	5,0	0,7	81 956	-3,5	-0,4	-7,4	7 708	3 360
Feb	P 677 413	-1 180	-1,6	494 162	-2,5	-1,9	98 651	5,6	0,8	81 293	-3,8	-0,5	-7,2	7 704	3 307
Mar	P 678 279	1 267	-1,3	494 268	-2,3	-1,7	99 558	6,0	0,8	81 199	-3,8	-0,5	-6,3	7 650	3 255
Abr	P 679 057	1 171	-1,1	494 291	-2,1	-1,5	100 409	6,8	0,9	81 079	-4,0	-0,5	-5,6	7 786	3 278
May	P 680 242	1 467	-0,6	494 592	-1,7	-1,2	101 488	7,4	1,0	80 863	-3,4	-0,4	-5,0	7 726	3 300
Jun	P 692 248	12 504	-0,3	495 415	-1,3	-0,9	101 153	6,2	0,9	92 357	-1,9	-0,3	-5,1	7 640	3 323
Jul	P 683 251	-8 685	-0,0	496 246	-0,8	-0,6	102 864	7,3	1,0	80 757	-4,3	-0,5	-4,2	7 770	3 384
Ago	P 683 032	-34	0,3	496 189	-0,4	-0,3	102 954	7,7	1,1	80 445	-4,2	-0,5	-4,1	7 732	3 445
Sep	P 683 483	688	0,5	496 321	-0,4	-0,3	102 357	7,0	1,0	81 299	-2,0	-0,2	-4,2	7 696	3 506
Oct	A 685 104	1 888	1,0	496 997	-0,0	-0,0	103 273	7,6	1,1	81 313	-1,0	-0,1	-3,4	7 778	3 520
Nov	A 697 967	13 140	1,3	498 534	0,4	0,3	103 753	6,8	1,0	92 146	-0,2	-0,0	-3,7	7 967	3 534
Dic	A 688 002	-9 367	1,5	498 096	0,5	0,4	105 259	7,8	1,1	81 109	-0,6	-0,1	-2,0	7 980	3 538
25 Ene	A 687 873	118	1,9	498 458	1,0	0,7	104 820	8,1	1,2	81 046	0,1	0,0	-2,2	7 951	3 548

FINANCIACIÓN A LOS HOGARES E ISFLSH
Tasas de variación interanual

FINANCIACIÓN A LOS HOGARES E ISFLSH
Contribuciones a la tasa de variación interanual

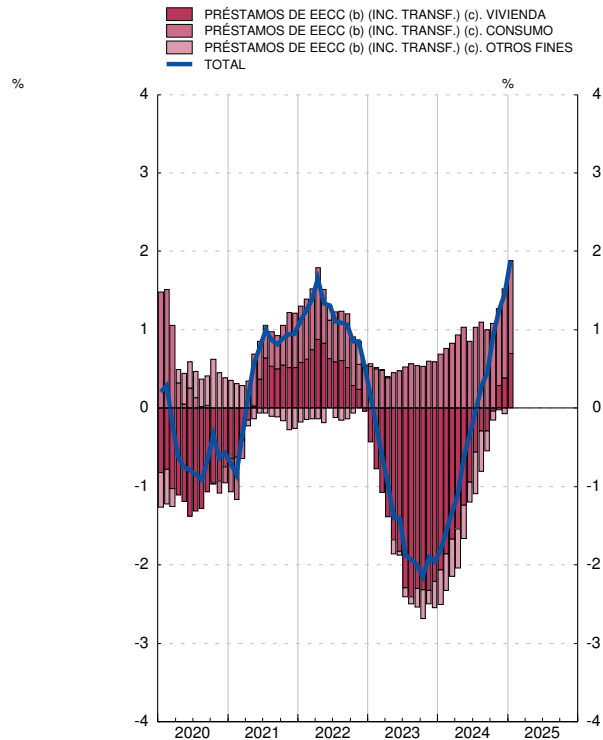
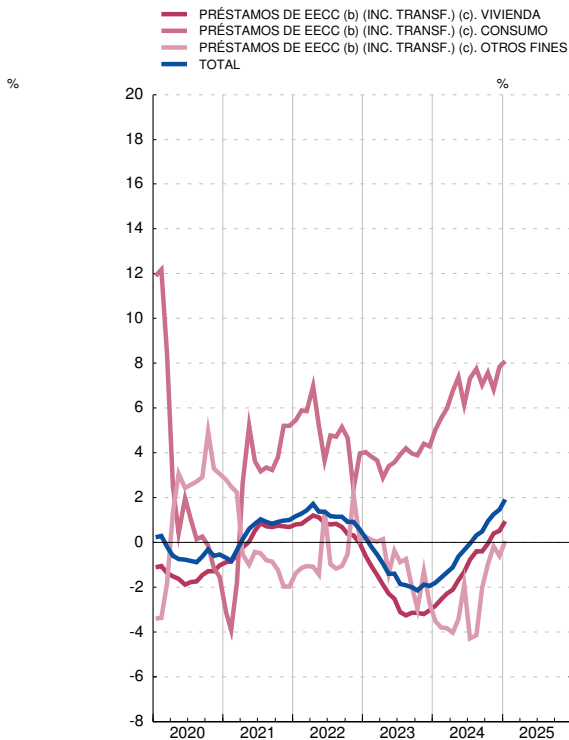

FUENTE: BE.

a. Las tasas de variación interanual se calculan como: flujo efectivo del período / saldo al principio del período.

b. Incluye los establecimientos financieros de crédito.

c. Incluye los préstamos transferidos, dados de baja de balance, a fondos de titulización, a la SAREB, que es una Sociedad de Gestión de Activos (SGA) y otros traspasos.

3. CUENTAS FINANCIERAS E INDICADORES COMPLEMENTARIOS
C) Indicadores de liquidez y financiación

3.22 Indicadores de financiación bruta de las administraciones públicas residentes en España

■ Serie representada gráficamente.

Millones de euros y porcentajes

	Financiación bruta			Valores a corto plazo				Valores a medio y largo plazo				Créditos no comerciales y resto			
	Deuda PDE (a)	Variación mensual de la deuda PDE	T1/12 de col. 1	Saldos	Variación mensual	T1/12 de los saldos	Contribuciones a T1/12 del total deuda PDE	Saldos	Variación mensual	T1/12 de los saldos	Contribuciones a T1/12 del total deuda PDE	Saldos	Variación mensual	T1/12 de los saldos	Contribuciones a T1/12 del total deuda PDE
	1=4+8+12	2=5+9+13	3	4	5	6	7	8	9	10	11	12	13	14	15
19	1 224 364	14 622	1,2	73 361	-6 572	-8,2	-0,5	992 122	23 159	2,4	1,9	158 881	-1 966	-1,2	-0,2
20	1 346 916	122 553	10,0	90 990	17 629	24,0	1,4	1 076 054	83 932	8,5	6,9	179 872	20 992	13,2	1,7
21	1 429 404	82 487	6,1	88 088	-2 902	-3,2	-0,2	1 146 216	70 162	6,5	5,2	195 100	15 227	8,5	1,1
22	P 1 504 105	74 701	5,2	65 599	-22 488	-25,5	-1,6	1 249 348	103 132	9,0	7,2	189 158	-5 942	-3,0	-0,4
23 Jul	P 1 558 918	-11 201	4,7	81 237	-179	12,4	0,6	1 292 171	-7 044	6,0	4,9	185 510	-3 978	-6,1	-0,8
Ago	P 1 564 811	5 893	4,8	80 870	-368	14,4	0,7	1 299 271	7 099	5,9	4,8	184 671	-839	-5,9	-0,8
Sep	P 1 578 812	14 001	4,8	81 472	602	16,8	0,8	1 313 907	14 636	5,8	4,8	183 433	-1 238	-5,5	-0,7
Oct	P 1 573 289	-5 523	4,9	82 024	552	20,8	0,9	1 309 648	-4 258	5,8	4,8	181 617	-1 816	-6,4	-0,8
Nov	P 1 577 052	3 763	4,6	81 585	-439	22,5	1,0	1 315 008	5 360	5,5	4,5	180 459	-1 158	-7,3	-0,9
Dic	P 1 575 372	-1 679	4,7	71 665	-9 920	9,2	0,4	1 326 054	11 046	6,1	5,1	177 653	-2 806	-6,1	-0,8
24 Ene	P 1 584 740	9 368	6,3	70 554	-1 111	9,2	0,4	1 337 555	11 501	7,8	6,5	176 631	-1 022	-4,9	-0,6
Feb	P 1 604 124	19 384	5,4	70 400	-153	13,1	0,5	1 356 988	19 433	6,5	5,5	176 736	105	-4,7	-0,6
Mar	P 1 614 709	10 585	5,1	70 801	401	2,7	0,1	1 367 048	10 060	6,8	5,7	176 860	124	-5,9	-0,7
Abr	A 1 606 138	-8 571	5,1	71 023	221	-5,8	-0,3	1 358 391	-8 657	7,3	6,1	176 724	-136	-5,3	-0,7
May	A 1 601 746	-4 391	3,8	71 325	303	-12,6	-0,7	1 352 098	-6 293	6,2	5,1	178 323	1 599	-5,2	-0,6
Jun	A 1 626 063	24 317	3,6	71 269	-56	-12,5	-0,6	1 374 673	22 575	5,8	4,8	180 121	1 798	-4,9	-0,6
Jul	A 1 617 595	-8 468	3,8	71 180	-89	-12,4	-0,6	1 372 773	-1 900	6,2	5,2	173 642	-6 479	-6,4	-0,8
Ago	A 1 622 907	5 312	3,7	71 995	816	-11,0	-0,6	1 379 045	6 272	6,1	5,1	171 867	-1 775	-6,9	-0,8
Sep	A 1 636 116	13 209	3,6	74 031	2 036	-9,1	-0,5	1 390 467	11 422	5,8	4,8	171 618	-249	-6,4	-0,7
Oct	A 1 628 243	-7 873	3,5	69 870	-4 161	-14,8	-0,8	1 385 329	-5 139	5,8	4,8	173 045	1 427	-4,7	-0,5
Nov	A 1 622 259	-5 984	2,9	70 847	977	-13,2	-0,7	1 379 164	-6 164	4,9	4,1	172 248	-797	-4,6	-0,5
Dic	A 1 621 515	-744	2,9	81 209	10 363	13,3	0,6	1 371 085	-8 080	3,4	2,9	169 221	-3 027	-4,7	-0,5

FINANCIACIÓN BRUTA A LAS ADMINISTRACIONES PÚBLICAS
 Tasas de variación interanual

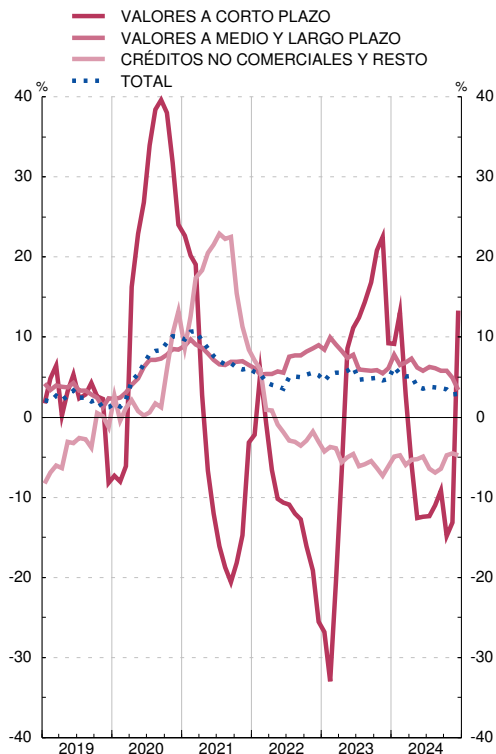

FINANCIACIÓN BRUTA A LAS ADMINISTRACIONES PÚBLICAS
 Contribuciones a la tasa de variación interanual

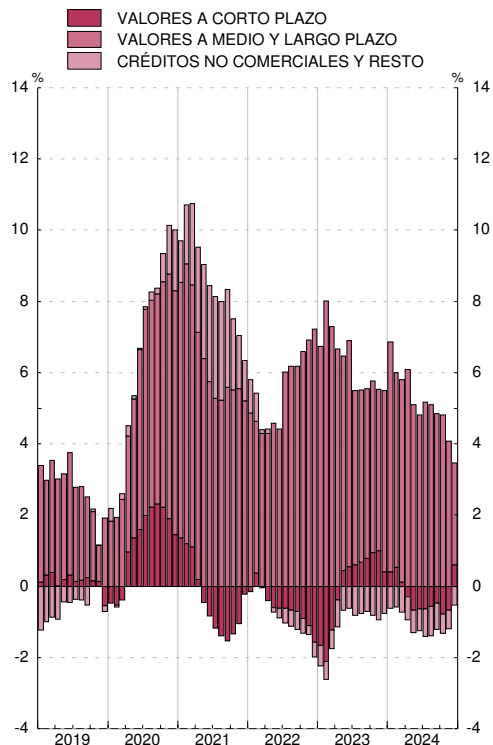

FUENTE: BE.

a. Deuda elaborada según la metodología del Protocolo de Déficit Excesivo (PDE). Deuda bruta nominal consolidada.

CAPÍTULO 4 ENTIDADES DE CRÉDITO Y ESTABLECIMIENTOS FINANCIEROS DE CRÉDITO

4. ENTIDADES DE CRÉDITO Y EFC
A) Balance agregado según los estados de supervisión

4.A Activo=Pasivo de las entidades de crédito y EFC, por instituciones

Millones de euros

	Total Entidades de crédito y establecimientos financieros de crédito (a) 1=2+5+6+7	Entidades de depósito			ICO 5	EFC (c) 6	ESIS 7
		Total (b) 2=3+4	Entidades españolas 3	Sucursales extranjeras 4			
18	2 575 632	2 476 348	37 250	62 034	...
19	2 612 780	2 517 992	32 474	62 314	...
20	2 822 182	2 736 801	35 056	50 326	...
21	2 937 622	2 846 346	38 457	52 820	...
22	2 929 279	2 842 456	30 735	55 901	187
23 Ago	2 913 003	2 828 764	31 235	52 857	148
<i>Sep</i>	2 946 539	2 859 532	33 279	53 584	145
<i>Oct</i>	2 941 958	2 854 672	34 813	52 325	148
<i>Nov</i>	2 994 801	2 906 007	35 279	53 367	148
<i>Dic</i>	2 967 128	2 878 175	32 584	56 303	67
24 Ene	2 971 489	2 885 704	33 101	52 621	63
<i>Feb</i>	2 977 739	2 892 010	33 849	51 821	59
<i>Mar</i>	2 981 340	2 893 745	34 519	53 017	59
<i>Abr</i>	2 986 235	2 898 859	35 418	51 899	59
<i>May</i>	2 987 116	2 898 592	36 268	52 195	61
<i>Jun</i>	2 989 825	2 899 246	36 298	54 211	69
<i>Jul</i>	3 000 222	2 911 862	36 079	52 206	74
<i>Ago</i>	3 011 475	2 922 216	36 834	52 350	75
<i>Sep</i>	3 021 603	2 931 118	37 736	52 677	72
<i>Oct</i>	3 037 458	2 945 798	39 630	51 956	73
<i>Nov</i>	3 101 192	3 008 488	39 971	52 663	70
<i>Dic</i>	3 063 178	2 970 201	38 694	54 197	85

Veáanse notas al final del capítulo

4. ENTIDADES DE CRÉDITO Y ESTABLECIMIENTOS FINANCIEROS DE CRÉDITO
A) Balance agregado según los estados de supervisión

4.1 Activo

Millones de euros

	Total 1=2a11	Créditos				Valores distintos de acciones y participaciones		Acciones y participaciones		Activos no sectorizados		Promemoria Del cual	
		Residentes en España			Resto del mundo 5	Residentes en España (c) 6	Resto del mundo (c) 7	Residentes en España (c) 8	Resto del mundo (c) 9	Efectivo 10	Otros (d) 11	Dudosos (e) 12	Morosos (f) 13
		Sistema crediticio 2	AAPP (a) 3	OSR (b) 4									
18	2 575 632	211 861	68 956	1 208 315	237 049	243 606	82 436	127 047	109 369	8 655	278 339	73 035	...
19	2 612 780	190 494	66 922	1 193 526	289 092	227 946	88 478	133 763	118 249	9 316	294 995	59 371	...
20	2 822 182	328 166	77 198	1 224 440	297 126	244 267	101 518	137 078	113 703	8 592	290 094	57 334	...
21	2 937 622	452 347	81 491	1 223 700	344 053	216 481	99 155	130 431	111 859	8 132	269 971	54 670	...
22	2 929 279	319 260	81 978	1 219 477	392 083	241 504	124 307	130 592	104 435	7 801	307 841	45 535	...
23 Ago	2 913 003	316 106	80 993	1 182 730	409 809	239 871	134 775	132 834	110 107	7 632	298 148	44 703	...
<i>Sep</i>	2 946 539	322 494	80 575	1 183 049	426 631	246 742	131 728	133 293	109 153	7 285	305 590	44 535	...
<i>Oct</i>	2 941 958	329 418	78 502	1 176 950	427 340	245 330	132 585	133 249	109 002	7 570	302 012	44 768	...
<i>Nov</i>	2 994 801	368 232	77 985	1 186 488	443 704	244 162	130 712	133 816	110 225	7 382	292 095	44 728	...
<i>Dic</i>	2 967 128	337 538	78 998	1 181 269	460 788	240 812	131 393	133 495	112 884	7 709	282 241	44 276	...
24 Ene	2 971 489	362 747	78 610	1 166 915	463 715	242 286	131 105	133 371	114 422	7 199	271 119	44 595	...
<i>Feb</i>	2 977 739	340 697	78 958	1 166 426	477 375	246 297	137 029	134 384	115 854	7 044	273 675	44 800	...
<i>Mar</i>	2 981 340	303 012	78 915	1 173 199	494 872	248 434	139 125	135 392	120 229	7 670	280 491	44 541	...
<i>Abr</i>	2 986 235	302 851	79 385	1 171 576	495 944	252 836	141 738	134 810	118 584	7 137	281 373	44 309	...
<i>May</i>	2 987 116	307 819	81 007	1 171 161	487 775	253 883	144 256	134 660	121 248	6 858	278 448	44 490	...
<i>Jun</i>	2 989 825	277 784	83 386	1 192 168	499 565	254 797	144 118	134 334	119 195	6 758	277 718	43 139	...
<i>Jul</i>	3 000 222	306 108	76 632	1 182 876	506 356	254 987	142 241	131 934	120 767	7 272	271 049	42 643	...
<i>Ago</i>	3 011 475	329 811	74 923	1 176 183	494 584	256 694	142 646	132 701	119 740	7 146	277 047	42 636	...
<i>Sep</i>	3 021 603	307 012	76 166	1 179 624	526 951	259 942	140 061	132 256	118 882	6 911	273 797	42 641	...
<i>Oct</i>	3 037 458	322 259	76 641	1 177 946	517 787	261 872	145 155	132 067	118 037	7 384	278 309	42 229	...
<i>Nov</i>	3 101 192	309 507	75 681	1 192 708	555 927	265 764	146 949	132 333	118 285	6 734	297 304	42 372	...
<i>Dic</i>	3 063 178	296 269	76 930	1 185 294	544 624	264 015	149 605	130 212	121 461	7 728	287 039	41 326	...

Veáanse notas al final del capítulo

4. ENTIDADES DE CRÉDITO Y ESTABLECIMIENTOS FINANCIEROS DE CRÉDITO

4.2 Pasivo

A) Balance agregado según los estados de supervisión

Millones de euros

	Total 1=3a10	Depósitos				Pasivos no sectorizados				
		Total 2=3a6	Residentes en España			Resto del mundo 6	Valores distintos de acciones y particip. 7	Patrimonio, ajustes y correcc. (c) 8	Pasivos de Obra Benéfico-Social 9	Periodificación y otros pasivos (d) 10
			Sistema crédito 3	AAPP (a) 4	OSR (b) 5					
18	2 575 632	1 836 493	287 839	71 785	1 212 837	264 033	225 499	328 166	125	185 349
19	2 612 780	1 848 536	253 978	69 445	1 259 938	265 174	242 397	325 224	144	196 479
20	2 822 182	2 059 571	369 741	80 754	1 369 548	239 526	243 397	327 153	152	191 909
21	2 937 622	2 177 660	409 433	96 988	1 425 055	246 183	267 212	310 639	166	181 946
22	2 929 279	2 122 526	241 691	96 028	1 441 212	343 595	281 852	307 571	192	217 137
23 Ago	2 913 003	2 069 174	153 374	107 101	1 395 203	413 496	310 738	314 522	242	218 327
Sep	2 946 539	2 090 918	149 019	106 319	1 405 986	429 594	315 696	313 484	250	226 192
Oct	2 941 958	2 085 385	149 761	106 876	1 392 101	436 646	317 619	315 362	253	223 340
Nov	2 994 801	2 135 162	152 003	116 114	1 406 871	460 174	325 247	316 105	251	218 036
Dic	2 967 128	2 122 928	143 641	96 545	1 441 390	441 352	318 728	319 097	252	206 123
24 Ene	2 971 489	2 106 855	140 637	95 881	1 421 349	448 989	328 201	322 255	260	213 917
Feb	2 977 739	2 125 519	140 817	128 472	1 422 313	433 916	323 795	322 628	270	205 527
Mar	2 981 340	2 120 561	125 438	139 686	1 437 430	418 007	330 833	318 951	279	210 716
Abr	2 986 235	2 119 711	124 794	157 473	1 424 460	412 985	333 064	320 323	281	212 856
May	2 987 116	2 134 706	124 158	153 987	1 444 437	412 124	325 592	321 527	291	205 001
Jun	2 989 825	2 136 960	121 448	151 054	1 482 212	382 246	319 757	324 740	307	208 061
Jul	3 000 222	2 145 802	122 441	158 392	1 458 030	406 939	320 322	324 264	309	209 525
Ago	3 011 475	2 160 794	125 593	172 691	1 464 589	397 921	322 327	326 734	324	201 296
Sep	3 021 603	2 162 718	123 721	182 747	1 470 800	385 450	324 994	326 752	331	206 808
Oct	3 037 458	2 177 727	121 608	189 558	1 462 390	404 171	329 648	324 594	337	205 152
Nov	3 101 192	2 231 216	123 749	190 557	1 492 553	424 357	329 951	323 773	339	215 912
Dic	P 3 063 178	2 198 680	127 656	139 717	1 516 688	414 619	328 339	325 912	341	209 906

Veáanse notas al final del capítulo

4. ENTIDADES DE CRÉDITO Y EFC (Información obtenida de los estados de supervisión)
E) Balances de los componentes de entidades de crédito y EFC

4.3 Crédito. Otros sectores residentes

Millones de euros

	Total (a) 1=4+5+9 +10+11	Del cual:		Crédito comercial 4	Otros deudores a plazo			Deudores a la vista 9	Arrendamiento financiero 10	Dudosos (b) 11	Ratio de dudosos (%) 12=(11/1) *100	Pro-memoria Total menos crédito a EFC desde enero 2014 13
		A tipo variable 2	En moneda extranjera 3		Total	Del cual:						
						Adquis. tempor. activos 6	Deudores con garantía real 7					
		18	1 208 315		756 089	15 123	48 723					
19	1 193 526	746 194	14 741	50 561	1 034 061	7 790	...	28 769	22 942	57 192	4,79	1 155 226
20	1 224 440	708 097	12 062	42 162	1 077 559	9 941	...	28 338	21 216	55 164	4,51	1 193 689
21	1 223 700	672 089	12 690	47 169	1 070 780	7 323	...	31 126	22 075	52 548	4,29	1 191 666
22	1 219 477	639 786	11 830	55 056	1 066 951	4 130	...	31 860	22 451	43 159	3,54	1 185 621
23 Ago	1 182 730	606 703	10 474	46 476	1 038 917	2 201	...	31 300	23 975	42 061	3,56	1 152 185
Sep	1 183 049	604 980	10 365	49 082	1 037 075	2 722	...	31 469	23 341	42 081	3,56	1 152 132
Oct	1 176 950	600 928	10 089	46 302	1 033 906	2 948	...	30 806	23 546	42 389	3,60	1 146 200
Nov	1 186 488	597 606	9 869	46 727	1 033 158	1 638	...	40 400	23 785	42 416	3,57	1 154 805
Dic	1 181 269	597 257	9 692	51 733	1 032 228	2 782	...	31 436	24 003	41 868	3,54	1 146 724
24 Ene	1 166 915	589 301	9 464	45 809	1 023 095	1 533	...	31 834	24 069	42 106	3,61	1 135 245
Feb	1 166 426	589 061	9 447	46 216	1 022 346	1 448	...	31 442	24 169	42 253	3,62	1 135 277
Mar	1 173 199	591 008	9 315	48 342	1 027 976	2 118	...	30 138	24 424	42 319	3,61	1 141 732
Abr	1 171 576	588 241	9 479	45 665	1 028 068	1 652	...	30 956	24 740	42 146	3,60	1 140 418
May	1 171 161	584 600	9 396	45 994	1 026 601	1 770	...	31 237	24 966	42 362	3,62	1 139 614
Jun	1 192 168	583 803	9 416	50 898	1 034 897	1 854	...	40 349	25 133	40 890	3,43	1 159 095
Jul	1 182 876	580 018	9 296	50 849	1 033 230	1 544	...	32 820	25 547	40 429	3,42	1 150 489
Ago	1 176 183	576 265	8 476	45 438	1 034 056	1 800	...	30 791	25 460	40 438	3,44	1 143 149
Sep	1 179 624	576 800	8 802	45 880	1 036 166	1 823	...	31 822	25 301	40 454	3,43	1 147 491
Oct	1 177 946	573 988	8 340	45 315	1 035 055	1 650	...	31 600	25 809	40 166	3,41	1 145 818
Nov	1 192 708	571 219	8 652	47 211	1 038 924	1 689	...	40 450	25 826	40 297	3,38	1 159 942
Dic	P 1 185 294	571 247	8 612	50 246	1 037 255	2 208	...	32 589	25 845	39 358	3,32	1 152 131

4. ENTIDADES DE CRÉDITO Y ESTABLECIMIENTOS FINANCIEROS DE CRÉDITO

A) Balance agregado según los estados de supervisión

4.6 Otros activos no sectorizados

Millones de euros

	Activo Fijo							Activo Obra Benéfica Social	Periodificación y otros activos				
	Total	Mobiliario	Inmuebles	Derechos sobre bienes de arrendamiento financiero	Activos cedidos en arrendamiento operativo	Activos no corrientes en venta	Activo intangible		Total	Periodificación			Otros activos (a)
										Total	Devengo de productos	Otros	
1	2 (b)	3 (b)	4 (b)	5	6	7	8	9=10+13	10=11+	11	12	13	
18	40 612	4 929	14 036	...	908	16 051	4 688	17	237 621	6 454	2 868	3 586	231 167
19	45 148	5 169	24 800	...	1 065	9 510	4 603	17	249 635	7 111	2 688	4 423	242 523
20	44 438	5 159	23 552	...	1 136	9 655	4 937	17	245 594	7 073	2 478	4 595	238 522
21	39 843	4 857	21 612	...	1 248	7 012	5 113	17	230 098	6 089	2 638	3 451	224 009
22	38 323	4 883	20 869	...	1 351	5 821	5 399	17	269 489	7 869	4 413	3 456	261 620
23 Ago	37 151	4 739	20 399	...	1 411	5 219	5 382	17	260 966	11 427	7 349	4 078	249 539
Sep	36 995	4 712	20 339	...	1 398	5 126	5 419	16	268 564	11 930	7 781	4 149	256 634
Oct	36 803	4 696	20 238	...	1 400	5 052	5 416	16	265 163	11 446	7 527	3 919	253 718
Nov	36 765	4 730	20 241	...	1 407	4 966	5 422	16	255 284	12 297	8 173	4 124	242 987
Dic	36 853	4 824	20 210	...	1 405	4 805	5 608	16	245 342	11 393	7 744	3 649	233 949
24 Ene	36 637	4 803	20 156	...	1 400	4 753	5 526	16	234 438	10 954	7 588	3 366	223 484
Feb	35 868	4 776	19 477	...	1 398	4 715	5 503	16	237 763	11 972	8 207	3 765	225 791
Mar	36 309	4 765	20 016	...	1 382	4 606	5 540	16	244 138	12 863	8 917	3 946	231 275
Abr	36 103	4 766	19 894	...	1 384	4 521	5 538	16	245 224	12 166	8 400	3 765	233 058
May	35 997	4 771	19 824	...	1 394	4 445	5 563	16	242 404	12 831	8 849	3 981	229 573
Jun	35 851	4 789	19 752	...	1 382	4 338	5 590	15	241 821	12 723	8 432	4 291	229 098
Jul	36 118	4 852	19 703	...	1 383	4 557	5 624	15	234 882	11 792	7 903	3 890	223 089
Ago	35 971	4 830	19 637	...	1 374	4 520	5 610	15	241 027	13 429	9 211	4 217	227 598
Sep	36 089	4 825	19 794	...	1 381	4 459	5 631	15	237 659	13 016	8 644	4 373	224 643
Oct	35 886	4 831	19 710	...	1 382	4 245	5 717	15	242 374	12 677	8 455	4 222	229 697
Nov	35 749	4 853	19 721	...	1 391	4 237	5 546	15	261 506	13 801	9 439	4 362	247 705
Dic P	35 782	4 933	19 737	...	1 378	4 097	5 637	15	251 209	11 367	7 824	3 543	239 842

a. Véase detalle en cuadro 4.9

b. A partir de enero de 2018 los derechos sobre bienes de arrendamiento financiero se incluyen dentro de la columna de mobiliario e inmuebles. A partir de enero de 2019 se incluyen también los derechos de uso de los arrendamientos operativos, como consecuencia de la entrada en vigor de la NIIF16

4. ENTIDADES DE CRÉDITO Y ESTABLECIMIENTOS FINANCIEROS DE CRÉDITO

A) Balance agregado según los estados de supervisión

4.7 Patrimonio neto, ajustes y correcciones de valor

Millones de euros

	Patrimonio neto								Ajustes de valoración A. y P. financieros	Correcciones de valor por deterioro activos (c)			Promemoria	
	Total	Total	Fondos propios					Ajustes valoración (a)		(b)	Del cual:			Pérdidas por deterioro de participaciones (f)
			Total	Capital y fondo dotación	Reservas	Beneficios netos	Otras cuentas				Total	Específica para créditos OSR (e)		
10	1=2+9+	2=3+8	3=4a7	4	5	6	7	8	9	10	11	12	13	
18	328 166	222 930	223 480	55 384	157 500	13 486	-2 889	-550	3 937	101 299	42 868	29 138	2 926	
19	325 224	229 039	229 093	53 499	162 870	14 857	-2 133	-54	2 628	93 558	35 633	23 677	1 588	
20	327 153	219 325	222 285	52 405	170 130	-2 316	2 066	-2 959	1 924	105 903	39 843	25 696	6 823	
21	310 639	216 756	221 479	51 771	155 472	14 824	-589	-4 723	-524	94 407	38 511	24 041	646	
22	307 571	221 189	229 107	51 299	158 209	20 172	-573	-7 918	-3 403	89 785	31 068	19 508	364	
23 Ago	314 522	230 694	237 638	51 253	166 941	16 700	2 745	-6 944	-4 588	88 416	30 227	
Sep	313 484	228 583	235 901	51 171	165 589	18 917	223	-7 318	-3 701	88 602	30 193	19 286	468	
Oct	315 362	229 601	236 657	51 275	166 027	20 504	-1 149	-7 056	-2 972	88 734	30 303	
Nov	316 105	230 413	236 754	51 168	166 334	21 312	-2 060	-6 341	-2 955	88 647	30 248	
Dic	319 097	233 548	239 752	51 226	165 367	25 115	-1 955	-6 203	-3 172	88 721	29 870	19 495	1 745	
24 Ene	322 255	236 519	242 644	51 070	189 139	2 747	-312	-6 124	-3 284	89 020	29 932	
Feb	322 628	237 510	243 752	51 102	188 153	5 089	-591	-6 243	-3 986	89 104	30 031	
Mar	318 951	234 380	239 994	51 140	179 252	8 488	1 113	-5 614	-4 350	88 921	30 059	19 831	304	
Abr	320 323	236 482	242 240	51 164	178 887	12 016	173	-5 758	-4 929	88 770	30 038	
May	321 527	237 537	242 842	50 919	176 222	14 654	1 047	-5 305	-4 802	88 792	29 989	
Jun	324 740	240 802	245 770	50 257	173 626	19 102	2 785	-4 967	-4 018	87 955	29 252	19 443	352	
Jul	324 264	242 349	246 951	50 293	173 414	20 993	2 250	-4 602	-3 229	85 143	29 069	
Ago	326 734	243 672	248 117	50 306	173 237	22 612	1 962	-4 445	-2 128	85 191	29 110	
Sep	326 752	242 715	246 556	50 333	173 093	24 892	-1 762	-3 841	-1 478	85 515	29 240	19 462	613	
Oct	324 594	242 783	246 712	50 390	173 072	26 674	-3 424	-3 929	-3 597	85 407	29 331	
Nov	323 773	242 264	246 020	50 380	172 780	27 566	-4 706	-3 756	-3 956	85 465	29 393	
Dic P	325 912	247 764	251 197	50 246	170 941	33 883	-3 873	-3 433	-4 674	82 822	28 902	

Veáanse notas al final del capítulo

4. ENTIDADES DE CRÉDITO Y EFC (Información obtenida de los estados de supervisión)
E) Balances de los componentes de entidades de crédito y EFC

4.8 Pasivos no sectorizados

Millones de euros

Pasivo	Periodificación y otros pasivos									
	Obra benéfico social	Total	Fondos de provisión				Periodificación			Otros pasivos (a)
			Total	Pensiones	Impuestos	Otros	Total	Interes no vdos	Otras period.	
1	10 2=3+7+	3=4+5+6	4	5	6	7=8+9	8	9	10	
18	125	185 349	23 511	14 491	1 913	7 107	11 379	4 587	6 792	150 458
19	144	196 479	21 708	13 384	2 024	6 300	11 314	4 530	6 785	163 457
20	152	191 909	19 658	10 692	2 083	6 883	11 173	4 563	6 609	161 078
21	166	181 946	22 421	11 851	2 465	8 104	6 963	-2	6 965	152 563
22	192	217 137	18 810	8 597	2 488	7 725	10 889	2 963	7 925	187 439
23										
<i>Ago</i>	242	218 327	17 855	7 512	2 456	7 887	16 071	8 892	7 178	184 401
<i>Sep</i>	250	226 192	17 646	7 345	2 467	7 834	16 808	9 216	7 592	191 738
<i>Oct</i>	253	223 340	17 511	7 281	2 445	7 785	17 243	9 712	7 530	188 586
<i>Nov</i>	251	218 036	17 517	7 202	2 493	7 823	18 183	10 218	7 966	182 335
<i>Dic</i>	252	206 123	17 110	7 244	2 488	7 378	18 518	10 187	8 130	170 495
24										
<i>Ene</i>	260	213 917	16 930	7 047	2 464	7 419	19 140	10 193	8 947	177 846
<i>Feb</i>	270	205 527	16 780	6 970	2 440	7 370	17 706	10 646	7 060	171 041
<i>Mar</i>	279	210 716	16 389	6 891	2 425	7 074	17 496	10 479	7 017	176 831
<i>Abr</i>	281	212 856	16 365	6 825	2 420	7 119	17 302	10 584	6 718	179 189
<i>May</i>	291	205 001	16 287	6 765	2 425	7 097	17 593	10 659	6 934	171 121
<i>Jun</i>	307	208 061	16 390	6 731	2 491	7 168	17 492	10 549	6 943	174 179
<i>Jul</i>	309	209 525	16 289	6 599	2 447	7 244	17 327	10 629	6 698	175 909
<i>Ago</i>	324	201 296	16 316	6 544	2 460	7 312	19 155	11 855	7 300	165 825
<i>Sep</i>	331	206 808	16 042	6 502	2 475	7 065	18 839	11 078	7 760	171 928
<i>Oct</i>	337	205 152	16 019	6 427	2 476	7 117	19 067	11 179	7 888	170 066
<i>Nov</i>	339	215 912	16 071	6 409	2 503	7 160	19 935	11 655	8 280	179 906
<i>Dic</i>	P 341	209 906	16 008	6 508	2 887	6 613	18 701	11 274	7 427	175 197

4. ENTIDADES DE CRÉDITO Y ESTABLECIMIENTOS FINANCIEROS DE CRÉDITO
A) Balance agregado según los estados de supervisión

4.9 Otros activos y pasivos

Millones de euros

	Activos							Pasivos						
	Total	Derivados			Contratos de seguros vinculados a pensiones (c)	Activos fiscales (d)	Resto de activos	Total	Derivados			Cuentas de recaudación (g)	Pasivos fiscales (h)	Resto de pasivos
		Total	Negociación (a)	Coertura (b)					Total	Negociación (e)	Coertura (f)			
1	2	3	4	5	6	7	8	9	10	11	12	13	14	
18	231 167	105 169	94 772	10 397	7 393	68 241	50 365	150 458	101 063	93 113	7 950	12 102	6 410	30 884
19	242 523	113 627	102 944	10 683	5 391	66 465	57 041	163 457	106 072	97 592	8 480	11 814	6 360	39 211
20	238 522	115 269	105 479	9 790	4 857	62 091	56 305	161 078	106 631	96 048	10 583	12 189	6 069	36 189
21	224 009	97 923	91 607	6 316	5 725	61 898	58 463	152 563	94 780	83 147	11 632	14 770	6 212	36 802
22	261 620	128 140	113 649	14 491	4 259	63 524	65 697	187 439	119 381	102 885	16 496	15 385	6 542	46 131
23														
<i>Ago</i>	249 539	125 589	112 872	12 716	3 961	59 350	60 639	184 401	116 955	100 436	16 519	15 563	7 698	44 185
<i>Sep</i>	256 634	130 751	117 039	13 712	3 905	59 495	62 483	191 738	121 240	104 828	16 411	13 041	7 730	49 727
<i>Oct</i>	253 718	127 171	113 606	13 564	3 882	62 534	60 131	188 586	116 053	100 501	15 551	17 335	7 908	47 290
<i>Nov</i>	242 987	119 192	107 018	12 173	3 867	62 277	57 651	182 335	108 382	93 899	14 483	18 601	7 916	47 437
<i>Dic</i>	233 949	114 845	104 616	10 229	3 923	61 351	53 830	170 495	105 051	90 808	14 244	14 026	7 468	43 950
24														
<i>Ene</i>	223 484	109 511	99 475	10 037	3 896	57 795	52 282	177 846	100 071	86 297	13 774	24 792	8 145	44 839
<i>Feb</i>	225 791	112 195	102 239	9 956	3 860	57 919	51 817	171 041	102 640	88 739	13 901	16 119	8 188	44 094
<i>Mar</i>	231 275	116 295	106 650	9 645	3 820	57 884	53 276	176 831	107 889	93 829	14 059	14 048	8 682	46 211
<i>Abr</i>	233 058	115 779	105 575	10 204	3 751	59 709	53 819	179 189	106 907	92 569	14 338	17 491	8 908	45 883
<i>May</i>	229 573	110 695	100 442	10 253	3 764	59 639	55 475	171 121	101 323	87 122	14 200	17 900	9 169	42 729
<i>Jun</i>	229 098	110 871	100 424	10 447	3 668	59 446	55 112	174 179	99 421	85 604	13 817	18 374	9 509	46 874
<i>Jul</i>	223 089	109 415	98 531	10 884	3 640	57 908	52 127	175 909	96 775	83 185	13 589	25 100	8 068	45 968
<i>Ago</i>	227 598	114 153	102 470	11 683	3 617	57 549	52 279	165 825	100 335	87 007	13 327	16 558	8 270	40 663
<i>Sep</i>	224 643	110 418	99 198	11 220	3 618	57 267	53 339	171 928	97 275	84 662	12 613	15 541	8 253	50 859
<i>Oct</i>	229 697	112 332	102 112	10 220	3 580	61 197	52 588	170 066	99 586	86 862	12 725	18 314	8 478	43 688
<i>Nov</i>	247 705	121 291	111 380	9 910	3 560	61 767	61 087	179 906	109 292	95 572	13 720	18 248	8 812	43 554
<i>Dic</i>	P 239 842	121 450	111 461	9 989	3 490	59 999	54 903	175 197	109 162	96 865	12 297	16 490	8 400	41 144

Veáanse notas al final del capítulo

4. ENTIDADES DE CRÉDITO Y EFC
A) Balance agregado según los estados de supervisión

4.10 Correcciones de valor por deterioro de activos del crédito a otros sectores residentes

Millones de euros

	Total (a)	Financiación a actividades productivas					Otras financiaciones a hogares e ISFLSH							
		Total	Agricultura, ganadería, caza, silvicultura y pesca	Industria (excepto construcción)	Construcción	Servicios	Total	Adquisición de viviendas	Del cual:		Rehabilitación de viviendas	Consumo duradero	ISFLSH	Resto
									Con garantía inmobiliaria (b)					
1	2	3	4	5	6	7	8	9	10	11	12	13		
18	29 138	17 911	509	3 188	2 041	12 173	11 226	5 982	...	279	957	94	3 915	
19	23 677	14 152	528	2 781	1 628	9 215	9 525	4 461	...	251	1 088	86	3 639	
20	25 696	14 737	570	2 789	1 422	9 956	10 960	4 795	...	287	1 529	62	4 287	
21	24 041	14 018	560	2 722	1 295	9 440	10 023	4 074	...	237	1 670	55	3 987	
22	19 508	11 258	491	2 098	1 095	7 574	8 250	3 642	...	221	1 530	73	2 783	
23	19 495	10 362	496	1 905	1 029	6 932	9 133	4 247	...	254	1 812	55	2 764	
21 II	24 377	13 845	539	2 633	1 354	9 319	10 532	4 454	...	265	1 680	51	4 083	
III	24 280	13 793	531	2 680	1 285	9 298	10 486	4 298	...	257	1 731	49	4 151	
IV	24 041	14 018	560	2 722	1 295	9 440	10 023	4 074	...	237	1 670	55	3 987	
22 I	23 414	13 718	540	2 497	1 241	9 440	9 696	4 028	...	257	1 721	61	3 629	
II	21 480	12 445	486	2 183	1 110	8 666	9 036	3 979	...	249	1 695	68	3 047	
III	20 894	12 054	471	2 170	1 072	8 341	8 840	3 833	...	237	1 749	63	2 958	
IV	19 508	11 258	491	2 098	1 095	7 574	8 250	3 642	...	221	1 530	73	2 783	
23 I	19 339	10 813	482	2 067	1 082	7 182	8 526	3 754	...	226	1 584	75	2 886	
II	19 391	10 806	491	2 089	1 124	7 103	8 584	3 728	...	237	1 706	64	2 850	
III	19 286	10 551	479	1 987	999	7 085	8 735	3 846	...	234	1 685	56	2 914	
IV	19 495	10 362	496	1 905	1 029	6 932	9 133	4 247	...	254	1 812	55	2 764	
24 I	19 831	10 527	524	1 885	1 047	7 072	9 304	4 288	...	254	1 914	53	2 795	
II	19 443	10 664	503	1 982	1 062	7 117	8 780	4 053	...	242	1 846	55	2 583	
III	P 19 462	10 665	495	2 052	1 086	7 033	8 797	4 184	...	231	1 894	55	2 434	

Véanse notas al final del capítulo

4. ENTIDADES DE CRÉDITO Y EFC
B) Detalles del crédito y los depósitos de las entidades de crédito y EFC

4.11 Crédito por grupos de entidades a las AAPP y a otros sectores residentes

Millones de euros

	Crédito a AAPP				Crédito a OSR			
	Total Entidades de crédito establecimientos financieros de crédito (a)	Entidades de depósito (b)	ICO	EFC	Total Entidades de crédito y establecimientos financieros de crédito (c)	Entidades de depósito (b)	ICO	EFC
18	68 956	65 740	2 676	540	1 208 315	1 150 228	6 887	51 200
19	66 922	63 786	2 773	364	1 193 526	1 135 590	6 979	50 958
20	77 198	74 357	2 449	392	1 224 440	1 174 945	8 191	41 305
21	81 491	78 919	2 213	360	1 223 700	1 173 435	7 482	42 783
22	81 978	79 811	1 640	527	1 219 477	1 166 763	7 286	45 429
23 Ago	80 993	77 463	2 952	578	1 182 730	1 131 606	7 712	43 412
Sep	80 575	77 273	2 791	510	1 183 049	1 131 559	7 721	43 769
Oct	78 502	75 061	2 774	667	1 176 950	1 126 108	7 934	42 908
Nov	77 985	74 895	2 476	615	1 186 488	1 135 132	7 851	43 505
Dic	78 998	75 167	2 898	933	1 181 269	1 126 785	8 515	45 970
24 Ene	78 610	75 026	2 890	694	1 166 915	1 114 927	8 492	43 495
Feb	78 958	75 610	2 725	623	1 166 426	1 115 091	8 526	42 809
Mar	78 915	75 352	3 105	457	1 173 199	1 121 038	8 413	43 749
Abr	79 385	75 823	2 940	623	1 171 576	1 120 439	8 430	42 707
May	81 007	77 541	2 771	695	1 171 161	1 119 841	8 385	42 935
Jun	83 386	80 143	2 597	646	1 192 168	1 139 022	8 287	44 859
Jul	76 632	73 685	2 217	730	1 182 876	1 130 574	8 974	43 328
Ago	74 923	72 100	2 043	780	1 176 183	1 124 207	9 226	42 750
Sep	76 166	72 505	3 044	617	1 179 624	1 126 218	9 235	44 171
Oct	76 641	73 154	2 705	782	1 177 946	1 125 620	9 190	43 136
Nov	75 681	72 436	2 523	722	1 192 708	1 140 184	9 240	43 283
Dic	P 76 930	73 820	2 347	762	1 185 294	1 130 854	9 072	45 369

Véanse notas al final del capítulo

4. ENTIDADES DE CRÉDITO Y ESTABLECIMIENTOS FINANCIEROS DE CRÉDITO

4.99 Detalle de los activos dudosos

B) Detalles del crédito y los depósitos de las entidades de crédito y EFC

Millones de euros

	Total (a)	Por instrumentos (negocios en España)										Por naturaleza (negocios totales)				
		Total	Créditos								Valores representativos de deuda (g)	EFC (c)	Total	Riesgo cliente		Riesgo país (f)
			A residentes				A no residentes							Morosos (d)	Otros (e)	
			Total	Sist. crédito	AAPP	OSR	Total	Sist. crédito	AAPP (b)	OSR						
12	1=2+11+	2=3+7	3=4a6	4	5	6	7=8a10	8	9	10	11	12	13	14	15	16
18	73 035	73 035	70 743	7	478	70 258	2 292	50	224	2 018
19	59 371	59 371	57 583	4	387	57 192	1 788	44	140	1 604
20	57 334	57 334	55 487	3	320	55 164	1 847	28	160	1 659
21	54 670	54 670	52 851	2	302	52 548	1 819	18	182	1 619
22	45 535	45 535	43 416	3	254	43 159	2 119	13	190	1 916
23																
<i>Ago</i>	44 703	44 703	42 393	2	220	42 171	2 310	8	155	2 148
<i>Sep</i>	44 535	44 535	42 249	2	165	42 081	2 286	4	158	2 124
<i>Oct</i>	44 768	44 768	42 494	2	140	42 351	2 274	3	158	2 112
<i>Nov</i>	44 728	44 728	42 451	2	142	42 307	2 277	2	155	2 121
<i>Dic</i>	44 276	44 276	41 996	2	126	41 868	2 280	2	149	2 129
24																
<i>Ene</i>	44 595	44 595	42 348	2	126	42 219	2 248	2	153	2 093
<i>Feb</i>	44 800	44 800	42 560	2	129	42 429	2 240	5	157	2 078
<i>Mar</i>	44 541	44 541	42 452	3	130	42 319	2 089	2	157	1 930
<i>Abr</i>	44 309	44 309	42 209	3	137	42 069	2 100	0	152	1 948
<i>May</i>	44 490	44 490	42 330	3	143	42 184	2 160	0	216	1 944
<i>Jun</i>	43 139	43 139	41 024	3	131	40 890	2 114	0	226	1 888
<i>Jul</i>	42 643	42 643	40 574	3	144	40 427	2 070	3	204	1 862
<i>Ago</i>	42 636	42 636	40 584	3	138	40 442	2 053	0	203	1 850
<i>Sep</i>	42 641	42 641	40 584	6	124	40 454	2 057	3	213	1 842
<i>Oct</i>	42 229	42 229	40 172	3	125	40 044	2 057	0	204	1 852
<i>Nov</i>	42 372	42 372	40 167	3	112	40 052	2 205	2	200	2 003
<i>Dic</i>	P 41 326	41 326	39 468	2	108	39 358	1 859	0	198	1 660

Veáanse notas al final del capítulo

4. ENTIDADES DE CRÉDITO Y EFC
B) Detalle del crédito y los depósitos de las entidades de crédito y EFC

4.14 (Cont.) Total crédito y total créditos dudosos a otros sectores residentes por finalidades. Total para financiar actividades productivas (a) y detalle por funciones de gasto. Entidades de depósito

Millones de euros

	Total dudosos 27+28 15=16+17+16	Financiación de actividades productivas (g)	Otras financiaciones a hogares por funciones de gasto										ISFLSH	Sin clasificar (e)	Promemoria Con garan. hipotec. no adquis. vivienda (j)
			Total	Adquisición y rehabilitación de viviendas					Consumo		Resto (i)				
				Total	Adquisición de vivienda			Rehabilitación	Total	Del cual bienes de consumo duradero					
					Total	Con gar inmobiliaria (h)	Resto (h)								
23+25 17=18+	22 18=19+	19=20+21	20	21	22	23	24	25	26	27	28				
18	67 199	36 725	29 505	20 127	19 026	1 102	2 901	1 213	6 477	229	739	5 254	
19	54 301	28 302	25 337	16 374	15 434	940	3 263	1 372	5 699	194	468	4 668	
20	52 224	27 986	23 805	14 789	13 900	888	4 013	1 845	5 003	141	293	3 978	
21	49 378	26 508	22 356	13 915	13 122	793	4 007	2 065	4 434	150	365	2 900	
22	40 276	23 075	16 938	10 723	10 118	605	3 300	1 889	2 915	145	118	1 973	
23	38 769	21 145	17 386	11 467	10 904	563	3 390	2 088	2 530	129	109	1 675	
21 //	51 357	27 683	23 339	14 459	13 617	841	3 970	1 971	4 911	136	197	3 867	
21 ///	49 982	26 660	23 016	14 143	13 314	828	3 981	2 001	4 893	142	164	3 825	
21 IV	49 378	26 508	22 356	13 915	13 122	793	4 007	2 065	4 434	150	365	2 900	
22 /	48 286	26 433	21 562	13 686	12 895	791	3 718	2 135	4 158	151	141	2 767	
22 //	44 973	25 253	19 455	12 432	11 692	740	3 592	2 192	3 431	152	112	2 229	
22 ///	43 386	24 503	18 633	11 819	11 125	694	3 729	2 170	3 085	141	109	2 117	
22 IV	40 276	23 075	16 938	10 723	10 118	605	3 300	1 889	2 915	145	118	1 973	
23 /	39 193	22 212	16 705	10 602	10 016	586	3 298	1 918	2 805	150	125	1 872	
23 //	39 134	21 682	17 189	10 944	10 359	585	3 478	2 088	2 766	143	121	1 813	
23 ///	38 955	21 142	17 575	11 422	10 835	587	3 395	2 019	2 757	126	112	1 884	
23 IV	38 769	21 145	17 386	11 467	10 904	563	3 390	2 088	2 530	129	109	1 675	
24 /	39 094	21 297	17 601	11 624	11 058	566	3 504	2 157	2 473	122	74	1 690	
24 //	37 832	20 794	16 839	11 193	10 678	514	3 444	2 110	2 203	126	72	1 531	
24 ///	P 37 420	20 596	16 629	10 942	10 429	513	3 566	2 198	2 121	123	72	1 446	

(h) y (i). A partir de la edición de junio de 2014, se ha producido una reclasificación de las entidades de contrapartida central cuyos importes se han incorporado para toda la serie histórica a la columna 15 y se han excluido de la columna 25.

Véanse resto notas al final del capítulo.

4. ENTIDADES DE CRÉDITO Y EFC
B) Detalle del crédito y los depósitos de las entidades de crédito y EFC

4.17 (1ª parte) Total crédito y total créditos dudosos a otros sectores residentes por finalidades. Total para financiar actividades productivas (a) y detalle por funciones de gasto. EFC

Millones de euros

	Total 13+14 1=2+3+	Financiación de actividades productivas (b)	Otras financiaciones a hogares por funciones de gasto										ISFLSH	Sin clasificar (e)	Promemoria Con garan. hipotec. no adquis. vivienda (f)
			Total	Adquisición y rehabilitación de viviendas					Consumo		Resto (d)				
				Total	Adquisición de vivienda			Rehabilitación	Total	Del cual bienes de consumo duradero					
					Total	Con gar inmobiliaria (c)	Resto								
3=4+9+11	4=5+8	5=6+7	6	7	8	9	10	11	12	13	14				
18	51 200	14 802	36 100	10 488	10 277	10 228	49	211	24 333	15 024	1 279	9	289	85	
19	50 958	15 738	35 009	10 381	10 081	9 955	126	300	23 151	13 208	1 478	10	200	86	
20	41 323	12 925	28 102	10 251	9 965	9 854	112	286	16 250	9 478	1 601	11	285	78	
21	42 783	13 297	29 249	10 119	9 812	9 726	86	307	18 118	10 044	1 012	13	224	75	
22	45 429	15 210	29 939	9 507	9 160	9 079	81	347	19 280	10 245	1 152	22	258	74	
23	45 970	15 558	30 164	8 327	7 962	7 869	92	365	20 606	11 426	1 230	27	221	75	
21 //	40 447	12 508	27 643	10 258	9 963	9 874	89	295	16 383	9 937	1 002	11	286	75	
21 ///	40 291	12 325	27 590	10 184	9 885	9 797	88	298	16 395	9 991	1 012	12	364	75	
21 IV	42 783	13 297	29 249	10 119	9 812	9 726	86	307	18 118	10 044	1 012	13	224	75	
22 /	42 096	13 254	28 593	10 037	9 710	9 626	84	327	17 473	10 039	1 083	17	232	75	
22 //	43 926	14 383	29 245	9 956	9 614	9 532	82	342	18 190	10 183	1 098	20	278	79	
22 ///	43 695	13 939	29 339	9 851	9 502	9 421	81	348	18 364	10 364	1 124	22	396	43	
22 IV	45 429	15 210	29 939	9 507	9 160	9 079	81	347	19 280	10 245	1 152	22	258	74	
23 /	43 828	14 142	29 393	9 319	8 966	8 885	81	353	18 886	10 530	1 189	25	267	74	
23 //	45 181	14 894	29 999	9 163	8 795	8 712	82	368	19 631	11 001	1 206	26	261	75	
23 ///	43 769	14 024	29 383	8 489	8 130	8 049	81	358	19 649	11 250	1 245	29	334	76	
23 IV	45 970	15 558	30 164	8 327	7 962	7 869	92	365	20 606	11 426	1 230	27	221	75	
24 /	43 749	14 169	29 362	8 203	7 817	7 731	87	386	19 877	11 566	1 282	25	192	74	
24 //	44 859	14 790	29 754	8 094	7 695	7 603	92	398	20 361	11 768	1 299	26	290	74	
24 ///	P 44 171	14 225	29 674	7 917	7 515	7 420	95	402	19 614	11 183	2 143	26	246	77	

(c) y (f). A partir de la edición de junio de 2014, se ha producido una reclasificación de las entidades de contrapartida central cuyos importes se han incorporado para toda la serie histórica a la columna 2 y se han excluido de la columna 12.

Véanse resto notas al final del capítulo.

4. ENTIDADES DE CRÉDITO Y EFC
B) Detalle del crédito y los depósitos
de las entidades de crédito y EFC

4.17 (Cont.) Total crédito y total créditos dudosos a otros sectores residentes por finalidades.
Total para financiar actividades productivas (a) y detalle por funciones de gasto.
EFC

Millones de euros

	Total dudosos 27+28 15=16+17+16	Financiación de actividades productivas (g) 16	Otras financiaciones a hogares por funciones de gasto										ISFLSH 26	Sin clasificar (e) 27	Promemoria Con garan. hipotec. no adquis. vivienda (j) 28
			Total 23+25 17=18+	Adquisición y rehabilitación de viviendas					Consumo		Resto (i) 25				
				Total 22 18=19+	Adquisición de vivienda			Rehabilitación 22	Total 23	Del cual bienes de consumo duradero 24					
					Total 20	Con gar inmobiliaria (h) 20	Resto (h) 21								
18	2 638	339	2 289	1 390	1 386	4	809	328	89	0	11	10	
19	2 616	335	2 277	1 334	1 326	8	833	395	110	0	4	12	
20	2 687	410	2 273	1 391	1 375	15	705	390	177	0	4	28	
21	2 948	451	2 496	1 672	1 655	17	648	368	176	0	2	20	
22	2 695	496	2 198	1 354	1 341	13	673	380	171	0	1	21	
23	2 911	574	2 336	1 423	1 403	20	765	471	148	1	1	24	
21 //	2 632	453	2 178	1 300	1 283	17	689	388	189	0	1	21	
///	2 623	441	2 181	1 266	1 249	17	723	416	193	0	1	21	
IV	2 948	451	2 496	1 672	1 655	17	648	368	176	0	2	20	
22 /	2 982	451	2 529	1 646	1 628	18	709	405	175	0	1	19	
//	2 736	439	2 295	1 514	1 496	18	607	341	173	0	1	20	
///	2 747	439	2 305	1 513	1 498	15	622	361	170	0	3	10	
IV	2 695	496	2 198	1 354	1 341	13	673	380	171	0	1	21	
23 /	2 840	519	2 319	1 379	1 364	15	764	425	176	0	2	24	
//	2 859	530	2 327	1 479	1 464	15	670	407	178	1	1	24	
///	2 948	535	2 411	1 497	1 481	17	727	458	186	1	1	26	
IV	2 911	574	2 336	1 423	1 403	20	765	471	148	1	1	24	
24 /	3 040	663	2 375	1 371	1 350	22	850	524	154	1	1	23	
//	2 883	700	2 181	1 250	1 226	24	773	507	158	0	1	23	
///	2 861	699	2 160	1 158	1 134	24	763	481	239	0	1	24	

(h) y (i). A partir de la edición de junio de 2014, se ha producido una reclasificación de las entidades de contrapartida central cuyos importes se han incorporado para toda la serie histórica a la columna 15 y se han excluido de la columna 25.

Véanse resto notas al final del capítulo.

4. ENTIDADES DE CRÉDITO Y EFC
B) Detalle del crédito y los depósitos
de las entidades de crédito y EFC

4.18 (1ª parte) Total crédito y total créditos dudosos a otros sectores residentes para financiar actividades productivas (a).
Detalle por la actividad principal

Millones de euros

	Total 1=2+3+4+5	Agricultura, ganadería, caza, silvicultura y pesca 2	Industria (excepto construcción) (b) 3	Construcción (b) 4	Servicios						
					Total 5=6 a 11	Comercio y reparaciones 6	Hostelería 7	Transporte y almacenamiento 8	Intermediación financiera (excepto en títulos crédito) (c) 9	Actividades inmobiliarias 10	Otros servicios 11
18	545 599	21 217	105 951	29 079	389 351	76 128	25 639	33 971	65 815	93 372	94 425
19	534 773	21 428	103 727	26 013	383 604	79 179	26 951	34 007	64 780	88 149	90 537
20	575 162	22 285	110 873	27 895	414 107	86 856	35 489	39 135	68 115	81 943	102 568
21	571 098	22 946	109 894	27 235	411 023	85 608	33 238	41 290	61 938	82 101	106 848
22	564 626	22 572	112 491	26 542	403 019	88 764	30 486	37 727	62 178	74 607	109 256
23	538 996	20 864	103 394	25 236	389 501	85 213	29 094	35 732	63 300	69 748	106 415
21 //	572 050	22 520	108 090	27 577	413 862	85 861	35 498	39 371	68 542	81 700	102 890
///	563 085	22 686	107 391	27 420	405 586	84 189	34 462	39 399	63 748	80 498	103 290
IV	571 098	22 946	109 894	27 235	411 023	85 608	33 238	41 290	61 938	82 101	106 848
22 /	561 373	23 004	111 242	27 177	399 950	86 964	32 570	39 173	59 178	76 707	105 358
//	568 507	23 158	117 643	26 678	401 027	88 697	32 299	38 695	61 558	75 409	104 369
///	567 081	23 036	117 341	27 237	399 466	87 551	31 215	37 891	60 325	76 357	106 127
IV	564 626	22 572	112 491	26 542	403 019	88 764	30 486	37 727	62 178	74 607	109 256
23 /	554 747	22 017	111 810	26 703	394 216	87 450	30 529	36 159	60 271	73 598	106 209
//	547 436	21 309	108 223	26 158	391 745	87 404	29 893	35 300	61 101	72 007	106 042
///	537 930	21 046	105 860	25 670	385 354	84 731	29 043	35 180	60 528	70 308	105 564
IV	538 996	20 864	103 394	25 236	389 501	85 213	29 094	35 732	63 300	69 748	106 415
24 /	537 489	20 781	104 337	24 811	387 559	83 292	29 116	34 988	60 175	69 235	110 754
//	544 223	20 718	104 238	24 805	394 461	83 345	28 347	35 087	62 505	69 754	115 423
///	539 957	20 494	102 771	25 265	391 426	81 007	27 602	34 640	60 818	71 339	116 020

(c) A partir de la edición de junio de 2014, se ha producido una reclasificación de las entidades de contrapartida central, cuyos importes se han incorporado para toda la serie histórica.

Véanse resto notas al final del capítulo.

4. ENTIDADES DE CRÉDITO Y EFC
B) Detalle del crédito y los depósitos
de las entidades de crédito y EFC

4.18 (Cont.) Total crédito y total créditos dudosos a otros
sectores residentes para financiar actividades productivas (a).
Detalle por la actividad principal

Millones de euros

	Total dudosos +15+16 12=13+14+	Agricultura, ganadería, caza, silvicultura y pesca 13	Industria (excepto construcción) (b) 14	Construcción (b) 15	Servicios						
					Total 16=17 a 22	Comercio y reparaciones 17	Hostelería 18	Transporte y almacenamiento 19	Intermediación financiera (excepto en entidades de crédito) (c) 20	Actividades inmobiliarias 21	Otros servicios 22
18	37 479	1 320	6 560	4 062	25 537	6 796	2 020	1 641	176	8 376	6 527
19	28 911	1 291	5 603	3 047	18 969	6 497	1 551	1 488	137	4 616	4 680
20	28 648	1 233	5 295	2 553	19 566	5 970	1 900	1 580	186	4 079	5 850
21	27 180	1 189	4 858	2 305	18 828	5 383	2 547	1 954	218	3 390	5 337
22	23 759	1 111	4 220	2 142	16 286	4 890	2 434	1 442	195	2 814	4 511
23	21 906	1 130	4 108	2 060	14 608	4 815	1 884	1 437	283	2 088	4 100
21 //	28 365	1 173	5 149	2 514	19 528	5 699	2 771	1 808	150	3 718	5 381
21 ///	27 321	1 191	5 066	2 381	18 682	5 428	2 517	1 866	218	3 555	5 098
21 IV	27 180	1 189	4 858	2 305	18 828	5 383	2 547	1 954	218	3 390	5 337
22 /	27 101	1 188	4 673	2 282	18 957	5 371	2 845	1 910	210	3 335	5 287
22 //	25 900	1 155	4 381	2 238	18 126	4 946	2 715	1 895	194	3 064	5 313
22 ///	25 135	1 158	4 378	2 189	17 410	5 068	2 741	1 680	223	2 987	4 711
22 IV	23 759	1 111	4 220	2 142	16 286	4 890	2 434	1 442	195	2 814	4 511
23 /	22 913	1 113	4 112	2 079	15 608	4 769	2 377	1 394	220	2 532	4 316
23 //	22 391	1 129	4 098	2 073	15 091	4 774	2 139	1 307	311	2 491	4 070
23 ///	21 855	1 110	3 937	2 000	14 808	4 725	2 035	1 448	301	2 218	4 081
23 IV	21 906	1 130	4 108	2 060	14 608	4 815	1 884	1 437	283	2 088	4 100
24 /	22 145	1 200	4 167	2 125	14 652	5 045	1 789	1 353	233	1 938	4 294
24 //	21 670	1 145	4 176	2 079	14 269	4 852	1 784	1 257	267	1 933	4 177
24 ///	21 469	1 112	4 222	2 045	14 090	4 947	1 711	1 256	272	1 805	4 100

(c) A partir de la edición de junio de 2014, se ha producido una reclasificación de las entidades de contrapartida central, cuyos importes se han incorporado para toda la serie histórica.

Véanse resto notas al final del capítulo.

4. ENTIDADES DE CRÉDITO Y EFC
B) Detalle del crédito y los depósitos
de las entidades de crédito y EFC

4.19 (1ª parte) Total crédito y total créditos dudosos a otros
sectores residentes para financiar actividades productivas (a).
Detalle por la actividad principal. Entidades de depósito

Millones de euros

	Total 1=2+3+4+5	Agricultura, ganadería, caza, silvicultura y pesca 2	Industria (excepto construcción) (b) 3	Construcción (b) 4	Servicios						
					Total 5=6 a 11	Comercio y reparaciones 6	Hostelería 7	Transporte y almacenamiento 8	Intermediación financiera (excepto en entidades de crédito) (c) 9	Actividades inmobiliarias 10	Otros servicios 11
18	523 942	20 938	101 272	27 386	374 346	72 337	25 350	29 711	65 124	92 778	89 046
19	512 107	21 104	97 842	24 304	368 856	74 459	26 679	29 988	64 050	87 211	86 470
20	554 073	21 939	105 671	26 275	400 187	83 018	35 113	35 119	66 478	81 359	99 099
21	550 342	22 580	104 448	25 603	397 710	82 056	32 856	37 610	61 378	81 586	102 224
22	542 154	22 173	106 866	24 945	388 167	83 723	30 071	34 219	61 676	73 946	104 532
23	514 953	20 518	98 960	23 484	371 989	79 284	28 653	32 105	62 930	69 206	99 811
21 //	551 664	22 180	102 928	25 937	400 620	82 362	35 128	35 585	67 132	81 157	99 255
21 ///	542 915	22 348	102 216	25 777	392 573	80 920	34 083	35 621	63 100	79 974	98 876
21 IV	550 342	22 580	104 448	25 603	397 710	82 056	32 856	37 610	61 378	81 586	102 224
22 /	540 403	22 612	105 882	25 645	386 263	83 038	32 177	35 764	58 620	76 194	100 469
22 //	546 513	22 766	111 727	25 092	386 927	84 493	31 877	35 085	61 032	74 822	99 617
22 ///	545 726	22 659	111 680	25 579	385 807	83 694	30 812	34 329	59 819	75 731	101 424
22 IV	542 154	22 173	106 866	24 945	388 167	83 723	30 071	34 219	61 676	73 946	104 532
23 /	533 430	21 643	106 848	25 124	379 815	82 709	30 102	32 815	59 836	73 020	101 332
23 //	525 147	20 951	103 895	24 563	375 737	82 019	29 443	31 720	60 679	71 442	100 434
23 ///	516 215	20 729	101 331	24 092	370 063	79 842	28 611	31 787	60 121	69 773	99 929
23 IV	514 953	20 518	98 960	23 484	371 989	79 284	28 653	32 105	62 930	69 206	99 811
24 /	514 938	20 457	100 252	23 186	371 042	78 027	28 671	31 444	59 818	68 685	104 396
24 //	521 174	20 393	100 032	23 286	377 462	77 842	27 920	31 529	62 133	69 179	108 858
24 ///	516 523	20 154	98 751	23 745	373 873	75 770	27 188	30 722	60 456	70 764	108 972

(c) A partir de la edición de junio de 2014, se ha producido una reclasificación de las entidades de contrapartida central, cuyos importes se han incorporado para toda la serie histórica.

Véanse resto notas al final del capítulo

4. ENTIDADES DE CRÉDITO Y EFC
B) Detalle del crédito y los depósitos
de las entidades de crédito y EFC

4.19 (Cont.) Total crédito y total créditos dudosos a otros
sectores residentes para financiar actividades productivas (a).
Detalle por la actividad principal. Entidades de depósito

Millones de euros

	Total dudosos +15+16 12=13+14+	Agricultura, ganadería, caza, silvicultura y pesca 13	Industria (excepto construcción) (b) 14	Construcción (b) 15	Servicios						
					Total 16=17 a 22	Comercio y reparaciones 17	Hostelería 18	Transporte y almacenamiento 19	Intermediación financiera (excepto en entidades de crédito) (c) 20	Actividades inmobiliarias 21	Otros servicios 22
18	36 725	1 310	6 397	3 932	25 086	6 657	2 014	1 582	162	8 299	6 373
19	28 302	1 275	5 473	2 914	18 640	6 366	1 545	1 432	136	4 559	4 601
20	27 986	1 217	5 168	2 408	19 192	5 829	1 885	1 513	185	4 023	5 757
21	26 508	1 170	4 749	2 143	18 446	5 245	2 523	1 876	217	3 340	5 244
22	23 075	1 097	4 126	2 029	15 822	4 660	2 411	1 365	195	2 768	4 422
23	21 145	1 115	3 973	1 942	14 114	4 577	1 852	1 351	283	2 050	4 002
21 //	27 683	1 156	5 050	2 330	19 146	5 553	2 759	1 740	149	3 665	5 280
///	26 660	1 174	4 968	2 209	18 308	5 293	2 502	1 796	217	3 503	4 998
IV	26 508	1 170	4 749	2 143	18 446	5 245	2 523	1 876	217	3 340	5 244
22 /	26 433	1 167	4 553	2 121	18 591	5 226	2 825	1 851	209	3 288	5 192
//	25 253	1 139	4 271	2 096	17 746	4 803	2 694	1 815	194	3 017	5 222
///	24 503	1 143	4 270	2 052	17 038	4 935	2 721	1 596	223	2 940	4 622
IV	23 075	1 097	4 126	2 029	15 822	4 660	2 411	1 365	195	2 768	4 422
23 /	22 212	1 099	4 001	1 967	15 145	4 539	2 343	1 322	220	2 495	4 226
//	21 682	1 111	3 991	1 957	14 622	4 536	2 108	1 235	310	2 452	3 981
///	21 142	1 093	3 824	1 882	14 342	4 495	2 001	1 377	300	2 181	3 988
IV	21 145	1 115	3 973	1 942	14 114	4 577	1 852	1 351	283	2 050	4 002
24 /	21 297	1 178	4 006	1 997	14 115	4 774	1 747	1 268	233	1 898	4 195
//	20 794	1 124	4 005	1 952	13 713	4 559	1 747	1 170	267	1 893	4 077
///	P 20 596	1 094	4 041	1 920	13 541	4 667	1 672	1 170	271	1 767	3 994

(c) A partir de la edición de junio de 2014, se ha producido una reclasificación de las entidades de contrapartida central, cuyos importes se han incorporado para toda la serie histórica.

Véanse resto notas al final del capítulo.

4. ENTIDADES DE CRÉDITO Y EFC
B) Detalle del crédito y los depósitos
de las entidades de crédito y EFC

4.22 (1ª parte) Total crédito y total créditos dudosos de EFC a otros
sectores residentes para financiar actividades productivas (a).
Detalle por la actividad principal.

Millones de euros

	Total 1=2+3+4+5	Agricultura, ganadería, caza, silvicultura y pesca 2	Industria (excepto construcción) (b) 3	Construcción (b) 4	Servicios						
					Total 5=6 a 11	Comercio y reparaciones 6	Hostelería 7	Transporte y almacenamiento 8	Intermediación financiera (excepto en entidades de crédito) (c) 9	Actividades inmobiliarias 10	Otros servicios 11
18	14 802	264	2 867	959	10 712	3 666	283	1 697	21	420	4 624
19	15 738	307	3 461	1 172	10 798	4 601	242	1 744	18	779	3 413
20	12 925	331	2 801	1 050	8 742	3 607	270	1 474	370	433	2 588
21	13 297	353	3 592	1 145	8 206	3 333	263	1 370	105	392	2 744
22	15 210	390	3 792	1 165	9 862	4 854	282	1 405	62	417	2 842
23	15 558	340	3 272	1 200	10 745	5 660	316	1 346	60	374	2 990
21 //	12 508	326	3 109	1 054	8 018	3 270	255	1 358	172	412	2 553
///	12 325	324	3 124	1 056	7 822	3 046	262	1 370	204	395	2 545
IV	13 297	353	3 592	1 145	8 206	3 333	263	1 370	105	392	2 744
22 /	13 254	379	3 318	1 070	8 486	3 733	273	1 207	103	393	2 777
//	14 383	382	3 899	1 127	8 975	4 013	290	1 414	67	437	2 754
///	13 939	366	3 901	1 204	8 467	3 665	283	1 396	65	422	2 636
IV	15 210	390	3 792	1 165	9 862	4 854	282	1 405	62	417	2 842
23 /	14 142	366	3 184	1 152	9 440	4 461	302	1 361	62	418	2 836
//	14 894	352	3 189	1 187	10 166	5 090	324	1 370	61	402	2 917
///	14 024	310	3 365	1 178	9 170	4 586	306	1 220	60	365	2 633
IV	15 558	340	3 272	1 200	10 745	5 660	316	1 346	60	374	2 990
24 /	14 169	318	2 879	1 107	9 865	4 983	321	1 342	59	373	2 787
//	14 790	322	2 980	1 111	10 376	5 225	336	1 384	59	394	2 978
///	P 14 225	331	2 742	1 122	10 030	4 962	318	1 390	58	384	2 919

(c) A partir de la edición de junio de 2014, se ha producido una reclasificación de las entidades de contrapartida central, cuyos importes se han incorporado para toda la serie histórica.

Véanse resto notas al final del capítulo.

4. ENTIDADES DE CRÉDITO Y EFC
B) Detalle del crédito y los depósitos
de las entidades de crédito y EFC

4.22 (Cont.) Total crédito y total créditos dudosos de EFC a otros
sectores residentes para financiar actividades productivas (a).
Detalle por la actividad principal.

Millones de euros

	Total dudosos +15+16 12=13+14+	Agricultura, ganadería, caza, silvicultura y pesca 13	Industria (excepto construcción) (b) 14	Construcción (b) 15	Servicios						
					Total 16=17 a22	Comercio y reparaciones 17	Hostelería 18	Transporte y almacenamiento 19	Intermediación financiera (excepto entidades de crédito) (c) 20	Actividades inmobiliarias 21	Otros servicios 22
18	339	9	49	40	241	73	7	59	0	33	69
19	335	14	65	35	220	67	6	56	1	27	64
20	410	15	78	57	259	82	15	67	1	26	68
21	451	18	71	84	277	86	14	78	1	28	70
22	496	14	71	46	365	184	13	77	0	23	68
23	574	14	114	52	393	217	23	66	0	17	70
21 //	453	16	70	96	271	88	12	68	1	24	77
21 ///	441	17	70	84	271	84	16	70	1	24	76
21 IV	451	18	71	84	277	86	14	78	1	28	70
22 /	451	21	82	87	262	94	10	59	0	26	73
22 //	439	15	75	66	282	96	11	79	0	26	70
22 ///	439	15	78	68	278	87	11	83	0	26	70
22 IV	496	14	71	46	365	184	13	77	0	23	68
23 /	519	14	88	46	371	189	24	72	0	19	66
23 //	530	17	85	49	378	202	22	72	0	17	65
23 ///	535	16	91	51	376	196	25	70	0	15	69
23 IV	574	14	114	52	393	217	23	66	0	17	70
24 /	663	21	140	62	440	251	32	66	0	19	71
24 //	700	21	151	61	467	273	33	68	0	19	74
24 ///	P 699	18	160	59	462	262	34	67	0	18	80

(c) A partir de la edición de junio de 2014, se ha producido una reclasificación de las entidades de contrapartida central, cuyos importes se han incorporado para toda la serie histórica.

Véanse resto notas al final del capítulo.

4. ENTIDADES DE CRÉDITO Y EFC
B) Detalle del crédito y los depósitos
de las entidades de crédito y EFC

4.23 (1ª parte) Total créditos y total créditos dudosos a otros
sectores residentes para financiar actividades productivas (a).
Detalle de las actividades de industria y construcción

Millones de Euros

	Créditos industria (excepto construcción)										Créditos construcción						
	Total 1=2a11	Industrias extractivas 2	Industrias manufactureras							Prod. y distrib. energía electr. gas y agua 11	Total 13a17 12=	Edificios y obras singulares 13	Obras públicas 14	Instalación y acabado de edificios y obras 15	Preparación de obras 16	Total EFC (b) 17	
			Alimentación, bebidas tabaco 3	Refino de petróleo 4	Industria química 5	Fabric. minerales no metálic 6	Meta-lurgia, constr. maquin. 7	Fabric. material de transp. 8	Otras 9								Total EFC (b) 10
18	105 951	2 029	22 692	2 785	5 078	4 458	19 661	5 800	15 899	...	27 548	29 079	11 516	10 160	5 872	1 531	...
19	103 727	2 643	23 257	2 708	5 004	4 100	19 720	5 713	14 628	...	25 954	26 013	11 053	7 605	5 924	1 430	...
20	110 873	2 588	23 933	2 429	5 701	4 504	22 112	6 225	16 242	...	27 139	27 895	11 976	7 271	7 108	1 539	...
21	109 894	2 422	23 950	2 138	6 039	4 638	21 909	5 584	15 977	...	27 236	27 235	11 631	6 762	7 351	1 491	...
22	112 491	1 658	25 020	2 695	6 057	4 625	22 046	5 988	16 968	...	27 434	26 542	10 898	6 612	7 556	1 476	...
23	103 394	1 449	24 367	2 059	5 734	3 831	19 355	5 502	15 017	...	26 080	25 236	10 511	6 211	7 160	1 355	...
21 //	108 090	2 270	23 826	2 123	6 087	4 305	21 838	5 633	16 058	...	25 949	27 577	11 690	7 093	7 239	1 554	...
21 ///	107 391	2 224	23 535	2 256	5 921	4 383	21 665	5 401	15 870	...	26 136	27 420	11 714	6 942	7 234	1 530	...
21 IV	109 894	2 422	23 950	2 138	6 039	4 638	21 909	5 584	15 977	...	27 236	27 235	11 631	6 762	7 351	1 491	...
22 /	111 242	1 923	24 207	2 425	6 273	4 714	22 626	5 726	16 584	...	26 763	27 177	11 231	7 058	7 487	1 401	...
22 //	117 643	1 790	24 765	3 304	7 280	4 765	23 530	6 003	16 947	...	29 258	26 678	11 134	6 551	7 540	1 452	...
22 ///	117 341	1 809	24 743	3 181	6 848	4 535	23 155	5 686	16 953	...	30 431	27 237	11 306	6 727	7 726	1 478	...
22 IV	112 491	1 658	25 020	2 695	6 057	4 625	22 046	5 988	16 968	...	27 434	26 542	10 898	6 612	7 556	1 476	...
23 /	111 810	1 524	25 214	2 904	6 226	4 378	21 897	5 941	16 376	...	27 351	26 703	10 760	6 961	7 489	1 492	...
23 //	108 223	1 595	25 126	2 560	6 102	4 245	20 616	5 452	16 105	...	26 422	26 158	10 748	6 472	7 435	1 502	...
23 ///	105 860	1 355	24 525	2 872	5 900	3 801	19 833	5 639	15 450	...	26 484	25 670	10 567	6 292	7 305	1 506	...
23 IV	103 394	1 449	24 367	2 059	5 734	3 831	19 355	5 502	15 017	...	26 080	25 236	10 511	6 211	7 160	1 355	...
24 /	104 337	1 200	24 090	2 785	5 877	3 638	18 958	5 779	14 525	...	27 483	24 811	10 227	6 039	7 156	1 389	...
24 //	104 238	1 339	24 162	2 585	6 100	3 639	19 954	5 919	14 357	...	26 182	24 805	10 618	5 660	7 084	1 443	...
24 ///	P 102 771	1 585	23 991	2 373	5 978	3 420	19 637	5 749	13 939	...	26 099	25 265	10 887	5 711	7 234	1 433	...

Véanse notas al final del capítulo.

4. ENTIDADES DE CRÉDITO Y EFC
B) Detalle del crédito y los depósitos
de las entidades de crédito y EFC

4.24 (Cont.) Total crédito y total créditos dudosos a otros sectores
residentes para financiar actividades productivas (a).Detalle de las
actividades de industria y construcción. Entidades de depósito

Millones de Euros

	Dudosos industria (excepto construcción)										Dudosos construcción				
	Total industria 17 a 25 16=	Industrias extractivas 17	Industrias manufactureras							Prod. y distrib. energía electr. gas y agua 25	Total construcción 26=	Edificios y obras singulares 27	Obras públicas 28	Instalación y acabado de edificios y obras 29	Preparación de obras 30
			Alimentación, bebidas tabaco 18	Refino de petróleo 19	Industria química 20	Fabric. minerales no metálic 21	Meta- lurgia, constr. maquin. 22	Fabric. mate- rial de transp. 23	Otras 24						
18	6 397	177	1 064	4	106	574	1 921	182	1 417	953	3 932	1 965	976	717	274
19	5 473	151	922	4	125	499	1 757	155	1 311	548	2 914	1 408	733	630	143
20	5 168	147	978	4	155	432	1 642	128	1 248	434	2 408	1 223	470	594	121
21	4 749	120	884	2	170	304	1 578	128	1 124	440	2 143	1 129	330	577	106
22	4 126	108	797	2	183	228	1 379	155	920	356	2 029	1 038	302	611	78
23	3 973	89	974	1	189	175	1 234	140	925	249	1 942	926	266	679	71
21 //	5 050	141	922	2	144	377	1 717	123	1 194	430	2 330	1 140	519	562	109
///	4 968	134	928	2	153	343	1 734	127	1 125	423	2 209	1 182	357	562	108
IV	4 749	120	884	2	170	304	1 578	128	1 124	440	2 143	1 129	330	577	106
22 /	4 553	119	889	2	165	296	1 502	121	1 056	404	2 121	1 077	337	607	99
//	4 271	111	803	1	161	263	1 422	134	979	396	2 096	1 029	340	640	87
///	4 270	116	809	1	189	248	1 393	150	968	395	2 052	1 026	312	626	88
IV	4 126	108	797	2	183	228	1 379	155	920	356	2 029	1 038	302	611	78
23 /	4 001	93	784	2	172	205	1 452	162	885	246	1 967	990	289	611	76
//	3 991	87	805	2	174	179	1 460	143	905	238	1 957	981	285	617	75
///	3 824	83	856	1	170	181	1 267	143	883	240	1 882	914	272	619	77
IV	3 973	89	974	1	189	175	1 234	140	925	249	1 942	926	266	679	71
24 /	4 006	96	978	0	192	185	1 167	146	950	291	1 997	935	289	701	72
//	4 005	91	987	0	221	192	1 117	145	933	317	1 952	892	284	705	70
///	P 4 041	89	968	1	222	182	1 109	141	970	361	1 920	874	257	720	68

Véanse notas al final del capítulo.

4. ENTIDADES DE CRÉDITO Y EFC
B) Detalle del crédito y los depósitos
de las entidades de crédito y EFC

4.27 (1ª parte) Total crédito y total créditos dudosos de EFC a otros
sectores residentes para financiar actividades productivas (a).
Detalle de las actividades de industria y construcción.

Millones de Euros

	Créditos industria (excepto construcción)										Créditos construcción				
	Total 1=2a10	Industrias extractivas 2	Industrias manufactureras							Prod. y distrib. energía electr. gas y agua 10	Total (b) 11=12a15	Edificios y obras singulares 12	Obras públicas 13	Instalación y acabado de edificios y obras 14	Preparación de obras 15
			Alimentación, bebidas tabaco 3	Refino de petróleo 4	Industria química 5	Fabric. minerales no metálic 6	Meta- lurgia, constr. maquin. 7	Fabric. mate- rial de transp. 8	Otras 9						
18	2 867	62	671	56	160	130	699	363	422	306	959	478	128	261	92
19	3 461	66	693	333	169	151	825	342	556	328	1 172	626	123	322	101
20	2 801	52	629	26	151	171	667	248	506	351	1 050	610	150	248	43
21	3 592	82	731	132	202	233	940	119	632	520	1 145	652	149	305	39
22	3 792	56	866	68	251	355	546	261	895	494	1 165	603	224	295	43
23	3 272	54	900	53	204	231	474	301	695	359	1 200	610	247	300	43
21 //	3 109	71	703	152	166	171	793	120	557	376	1 054	610	124	284	35
///	3 124	60	694	143	179	200	817	95	558	375	1 056	600	135	285	36
IV	3 592	82	731	132	202	233	940	119	632	520	1 145	652	149	305	39
22 /	3 318	40	752	78	207	211	868	231	620	310	1 070	619	146	269	36
//	3 899	51	942	32	259	252	984	267	615	499	1 127	657	133	297	39
///	3 901	69	847	137	236	211	1 038	122	674	569	1 204	702	135	324	43
IV	3 792	56	866	68	251	355	546	261	895	494	1 165	603	224	295	43
23 /	3 184	49	768	37	213	269	479	227	814	329	1 152	596	231	283	42
//	3 189	45	770	38	213	271	460	233	794	364	1 187	618	223	299	47
///	3 365	69	906	169	193	187	523	108	779	433	1 178	605	225	307	40
IV	3 272	54	900	53	204	231	474	301	695	359	1 200	610	247	300	43
24 /	2 879	48	772	28	204	174	431	211	702	309	1 107	594	188	280	45
//	2 980	50	935	34	195	220	433	209	591	314	1 111	613	169	281	49
///	P 2 742	55	848	22	178	187	436	146	580	290	1 122	632	155	283	52

Véanse notas al final del capítulo.

4. ENTIDADES DE CRÉDITO Y EFC
B) Detalle del crédito y los depósitos
de las entidades de crédito y EFC

4.27 (Cont.) Total crédito y total créditos dudosos de EFC a otros
sectores residentes para financiar actividades productivas (a).
Detalle de las actividades de industria y construcción.

Millones de Euros

	Dudosos industria (excepto construcción)									Dudosos construcción					
	Total industria 17a25 16=	Indus- trias ex- trac- tivas 17	Industrias manufactureras							Prod. y distrib. energía electr. gas y agua 25	Total cons- truc- ción 26a30 26=	Edifi- cios y obras singu- lares 27	Obras pú- bli- cas 28	Instala- ción y acabado de edi- ficios y obras 29	Prepa- ración de obras 30
			Alimen- tación, bebidas tabaco 18	Refino de petró- leo 19	Indus- tria quími- ca 20	Fabric. minera- les no metalíc 21	Meta- lurgia, constr. maquin. 22	Fabric. mate- rial de transp. 23	Otras 24						
18	49	0	17	-	1	0	16	2	11	2	40	17	12	5	5
19	65	0	20	-	1	1	19	3	17	3	35	11	11	8	6
20	78	0	19	0	10	2	20	4	18	5	57	23	23	10	2
21	71	0	14	-	2	1	27	4	18	4	84	37	26	21	1
22	71	0	12	-	2	1	34	3	15	3	46	30	2	12	1
23	114	2	31	-	13	5	37	2	21	4	52	36	1	14	2
21 //	70	0	19	0	4	2	20	3	17	4	96	47	24	24	1
///	70	0	20	-	2	2	22	3	18	3	84	35	25	23	1
IV	71	0	14	-	2	1	27	4	18	4	84	37	26	21	1
22 /	82	0	14	-	2	1	36	4	20	4	87	41	25	20	1
//	75	0	12	-	2	2	39	4	12	6	66	40	9	17	1
///	78	0	12	-	2	2	43	3	12	3	68	38	13	15	2
IV	71	0	12	-	2	1	34	3	15	3	46	30	2	12	1
23 /	88	0	12	-	2	3	45	3	20	3	46	32	1	11	1
//	85	0	15	-	1	3	41	3	20	2	49	34	1	13	1
///	91	0	20	-	8	3	38	3	17	2	51	35	1	13	2
IV	114	2	31	-	13	5	37	2	21	4	52	36	1	14	2
24 /	140	3	26	0	15	5	58	2	27	4	62	44	1	15	2
//	151	2	30	-	18	4	60	3	28	4	61	45	1	14	2
///	160	2	31	0	31	6	55	4	27	4	59	43	1	14	2

Véanse notas al final del capítulo.

4. ENTIDADES DE CRÉDITO Y EFC
B) Detalles del crédito y los depósitos
de las entidades de crédito y EFC

4.28 Crédito y depósitos de entidades de depósito frente a AAPP
y a otros sectores residentes. Detalle por provincias

Datos referidos a Septiembre de 2024

Millones de euros

	Crédito			Depósitos					
	Total 1=2+3	Adminis- traciones Públicas 2	Otros sectores residen- tes 3	Total 4=5+6	Adminis- traciones Públicas 5	Otros sectores residentes			
						Total 6=7+8+9	Vista (a) 7	Plazo 8	CTAs (b) 9
Álava	7 361	797	6 564	13 490	2 025	11 465	8 948	2 248	269
Albacete	7 136	283	6 854	9 077	273	8 805	7 076	1 727	2
Alacant	32 959	1 904	31 055	42 458	1 880	40 578	34 578	5 978	22
Almería	15 286	253	15 033	14 645	952	13 693	11 762	1 931	-
Asturias	21 805	3 339	18 466	30 144	1 234	28 910	23 587	5 322	1
Ávila	1 963	37	1 926	4 820	123	4 697	3 831	866	-
Badajoz	11 647	932	10 714	15 095	1 335	13 760	11 133	2 627	-
Balears,Illés	31 826	1 429	30 397	35 616	1 959	33 657	28 331	5 326	-
Barcelona	165 003	6 117	158 885	191 106	25 988	165 118	140 866	23 886	366
Burgos	7 206	252	6 954	12 617	356	12 261	10 059	2 192	9
Cáceres	4 414	40	4 374	9 485	458	9 027	7 687	1 340	-
Cádiz	17 308	178	17 130	18 028	893	17 135	15 475	1 658	1
Cantabria	9 279	65	9 214	16 461	1 076	15 385	13 007	2 378	-
Castelló	10 093	122	9 972	15 038	499	14 539	11 204	3 334	1
Ciudad Real	6 346	56	6 290	11 004	272	10 732	8 835	1 897	-
Córdoba	13 106	931	12 174	17 966	1 330	16 635	13 341	2 384	910
Coruña, La	24 607	6 449	18 158	37 848	3 780	34 069	28 781	5 288	-
Cuenca	2 794	14	2 780	5 206	236	4 970	4 045	925	-
Girona	14 206	206	14 000	18 722	758	17 964	15 027	2 934	2
Granada	14 088	110	13 978	18 606	721	17 884	14 984	2 900	1
Guadalajara	4 171	29	4 141	5 065	345	4 720	3 970	750	-
Gipuzkoa	19 071	1 076	17 995	32 128	873	31 255	24 721	5 303	1 231
Huelva	6 917	124	6 793	7 923	294	7 629	6 907	722	-
Huesca	3 770	29	3 741	6 369	268	6 101	5 114	986	-
Jaén	8 477	174	8 303	12 664	427	12 237	10 546	1 691	-
León	6 654	244	6 410	14 203	1 001	13 202	10 864	2 337	-
Lleida	8 287	59	8 229	11 754	373	11 381	9 075	2 306	0
Lugo	3 676	59	3 617	10 617	186	10 431	8 239	2 189	2
Madrid	357 037	17 181	339 856	426 607	81 870	344 737	267 963	62 414	14 360
Málaga	33 856	325	33 531	37 455	1 767	35 688	30 357	5 328	3
Murcia	25 090	401	24 689	28 921	924	27 997	22 950	5 044	2
Navarra	15 881	794	15 086	22 506	1 421	21 084	16 341	4 742	1
Ourense	3 330	24	3 306	10 124	330	9 794	7 792	2 002	0
Palencia	1 952	9	1 943	5 418	228	5 189	4 444	743	2
Palmas, Las	23 642	3 537	20 104	27 009	6 511	20 498	17 585	2 913	1
Pontevedra	16 026	47	15 979	24 013	826	23 187	18 732	4 455	-
Rioja, La	6 198	265	5 933	10 035	407	9 629	7 623	2 003	2
Salamanca	5 237	98	5 139	13 571	467	13 103	11 558	1 545	-
Tenerife	14 433	704	13 729	18 870	2 557	16 313	14 702	1 606	5
Segovia	2 630	73	2 558	4 901	149	4 752	3 940	812	-
Sevilla	43 404	5 571	37 833	45 951	10 107	35 844	32 003	3 841	-
Soria	1 699	102	1 597	3 841	191	3 650	2 800	850	-
Tarragona	13 892	173	13 719	15 519	691	14 828	12 713	2 116	-
Teruel	1 656	37	1 619	3 666	264	3 402	2 889	513	-
Toledo	11 962	1 460	10 501	18 010	1 707	16 304	12 249	3 564	490
València	56 196	2 821	53 375	82 832	6 998	75 833	62 312	13 519	3
Valladolid	14 887	4 753	10 134	18 259	2 482	15 777	13 080	2 697	-
Bizkaia	39 464	6 586	32 878	54 856	9 018	45 837	37 762	7 705	370
Zamora	2 432	107	2 326	6 024	371	5 653	4 565	1 088	-
Zaragoza	26 197	2 035	24 162	29 668	2 730	26 938	21 947	4 984	7
Sin clasificar (c)	165	-	165	-	-	-	-	-	-
Ciudades autónomas									
Ceuta	1 006	41	965	1 137	61	1 076	973	103	-
Melilla	993	51	942	1 335	167	1 169	1 027	142	-
Banca electrónica	-	-	-	77 142	0	77 141	58 519	17 886	736
TOTAL	1 198 722	72 505	1 126 218	1 625 824	182 161	1 443 664	1 178 822	246 043	18 799

4. ENTIDADES DE CRÉDITO Y EFC
B) Detalles del crédito y los depósitos
de las entidades de crédito y EFC

4.29 Crédito y depósitos de entidades de depósito frente a AAPP y a otros
sectores residentes, por Comunidades Autónomas y Ciudades Autónomas

Datos referidos a Septiembre de 2024

Millones de euros

	Crédito			Depósitos					
	Total	Adminis- traciones públicas	Otros sectores residen- tes	Total	Adminis- traciones públicas	Otros sectores residentes			
						Total	Vista (a)	Plazo	CTAs (b)
1=2+3	2	3	4=5+6	5	6=7+8+9	7	8	9	
Pais Vasco	65 896	8 459	57 438	100 474	11 917	88 557	71 431	15 256	1 870
Cataluña	201 387	6 554	194 833	237 102	27 811	209 291	177 680	31 243	368
Galicia	47 638	6 579	41 059	82 602	5 122	77 480	63 544	13 933	3
Andalucía	152 443	7 669	144 774	173 237	16 492	156 745	135 375	20 456	915
Asturias, Principado de	21 805	3 339	18 466	30 144	1 234	28 910	23 587	5 322	1
Cantabria	9 279	65	9 214	16 461	1 076	15 385	13 007	2 378	-
Rioja, La	6 198	265	5 933	10 035	407	9 629	7 623	2 003	2
Murcia, Región de	25 090	401	24 689	28 921	924	27 997	22 950	5 044	2
Comunitat Valenciana	99 248	4 846	94 402	140 327	9 377	130 950	108 093	22 831	26
Aragón	31 623	2 101	29 522	39 703	3 263	36 440	29 951	6 482	7
Castilla-La Mancha	32 409	1 842	30 567	48 363	2 832	45 531	36 175	8 864	492
Canarias	38 075	4 241	33 834	45 879	9 068	36 811	32 287	4 518	5
Navarra, Comunidad Foral de	15 881	794	15 086	22 506	1 421	21 084	16 341	4 742	1
Extremadura	16 061	972	15 089	24 580	1 793	22 788	18 820	3 967	-
Balears, Illes	31 826	1 429	30 397	35 616	1 959	33 657	28 331	5 326	-
Madrid, Comunida de	357 037	17 181	339 856	426 607	81 870	344 737	267 963	62 414	14 360
Castilla y León	44 662	5 675	38 987	83 653	5 368	78 285	65 144	13 131	11
Sin clasificar (c)	165	-	165	-	-	-	-	-	-
TOTAL CCAA	1 196 723	72 413	1 124 310	1 546 210	181 932	1 364 277	118 303	227 912	18 062
Ciudades autónomas									
Ceuta	1 006	41	965	1 137	61	1 076	973	103	-
Mejilla	993	51	942	1 335	167	1 169	1 027	142	-
Banca electrónica	-	-	-	77 142	0	77 141	58 519	17 886	736
TOTAL	1 198 722	72 505	1 126 218	1 625 824	182 161	1 443 664	178 822	246 043	18 799

4. ENTIDADES DE CRÉDITO Y EFC
B) Detalles del crédito y los depósitos
de las entidades de crédito y EFC

4.32 Pasivos de las entidades de crédito Y EFC
frente a AAPP y frente a OSR, por instituciones

Millones de euros

	Pasivos frente a AAPP					Pasivos frente a otros sectores residentes				
	Total (a)	Depósitos			Dota- ciones	Entidades de crédito y EFC (c)	Entidades de depósito (b)	ICO	EFC	
		Entidades de crédito y EFC	Entidades de depósito (b)	ICO						EFC
1=2+6	2=3+4+5	3	4	5	6	7=8+9+10	8	9	10	
18	71 785	71 785	70 863	917	5	-	1 212 837	1 203 246	71	9 521
19	69 445	69 445	68 817	627	2	-	1 259 938	1 252 423	72	7 443
20	80 754	80 754	79 416	1 338	1	-	1 369 548	1 364 284	76	5 188
21	96 988	96 988	96 329	659	0	-	1 425 055	1 420 288	215	4 552
22	96 028	96 028	95 678	349	1	-	1 441 212	1 436 964	45	4 196
23 Ago	107 101	107 101	106 733	366	1	-	1 395 203	1 391 335	13	3 856
<i>Sep</i>	106 319	106 319	105 930	387	1	-	1 405 986	1 402 296	107	3 584
<i>Oct</i>	106 876	106 876	106 515	360	1	-	1 392 101	1 388 452	107	3 543
<i>Nov</i>	116 114	116 114	115 746	367	1	-	1 406 871	1 403 295	107	3 469
<i>Dic</i>	96 545	96 545	96 190	354	2	-	1 441 390	1 437 850	107	3 433
24 Ene	95 881	95 881	95 528	351	1	-	1 421 349	1 417 851	107	3 391
<i>Feb</i>	128 472	128 472	128 115	356	1	-	1 422 313	1 418 866	107	3 341
<i>Mar</i>	139 686	139 686	139 234	450	1	-	1 437 430	1 434 029	107	3 295
<i>Abr</i>	157 473	157 473	157 093	378	1	-	1 424 460	1 421 110	107	3 243
<i>May</i>	153 987	153 987	153 637	349	1	-	1 444 437	1 441 138	107	3 192
<i>Jun</i>	151 054	151 054	150 692	361	1	-	1 482 212	1 478 994	107	3 111
<i>Jul</i>	158 392	158 392	158 064	326	1	-	1 458 030	1 454 834	107	3 089
<i>Ago</i>	172 691	172 691	172 130	560	1	-	1 464 589	1 461 440	100	3 048
<i>Sep</i>	182 747	182 747	182 161	585	1	-	1 470 800	1 467 138	100	3 562
<i>Oct</i>	189 558	189 558	189 014	543	1	-	1 462 390	1 458 869	9	3 511
<i>Nov</i>	190 557	190 557	189 996	560	1	-	1 492 553	1 489 066	9	3 477
<i>Dic</i> P	139 717	139 717	139 102	614	1	-	1 516 688	1 513 246	9	3 432

Véanse notas al final del capítulo.

4. ENTIDADES DE CRÉDITO Y EFC
C) Cuenta de resultados

4.B Entidades de depósito.
Resumen

Datos Enero - Septiembre de 2024

Millones de euros y Porcentajes

Serie en cuadro y columna/ Time series in table and column	Resultados/Results			Ratios sobre balance medio/Ratios (proportion of average balance sheet)		
	Entidades depósito residentes/ Resident deposit-taking institutions	Sucursales españolas en el extranjero/ Spanish branches abroad	Entidades depósito residentes/ sucursales/ Resident deposit-taking institutions and branches	Entidades depósito residentes/ Resident deposit-taking institutions	Sucursales españolas en el extranjero/ Spanish branches abroad	Entidades depósito residentes/ sucursales/ Resident deposit-taking institutions and branches
Resultados del periodo hasta: III-2024						Results for the period to: 2024-III
Productos financieros	73 274	5 592	78 866	3,4	...	3,7
Costes financieros	42 068	3 686	45 754	2,0	...	2,1
Margen de intereses	31 206	1 906	33 112	1,5	...	1,6
Rendimientos de instrumentos de capital y otros productos y gastos	24 794	1 662	26 456	1,2	...	1,2
Margen bruto	56 001	3 568	59 568	2,6	...	2,8
Gastos de explotación	20 893	1 649	22 542	1,0	...	1,1
de los cuales: de personal	10 742	1 014	11 756	0,5	...	0,6
Dotaciones netas	1 789	49	1 838	0,1	...	0,1
Pérdida por deterioro de activos financieros	3 435	191	3 626	0,2	...	0,2
Resultado de la actividad de explotación	29 884	1 679	31 563	1,4	...	1,5
Pérdida por deterioro del resto de activos	689	-2	687	0,0	...	0,0
Otros resultados	114	-1	113	0,0	...	0,0
Beneficios antes de impuestos (contable hasta 1991)	29 309	1 680	30 989	1,4	...	1,5
Impuesto sobre sociedades	4 756	515	5 271	0,2	...	0,2
Dotaciones obligatorias a obras y fondos sociales	146	-	146	0,0	...	0,0
Beneficio contable (desde 1992)	24 407	1 165	25 572	1,1	...	1,2
PRO MEMORIA:						MEMORANDUM ITEM:
Total dotaciones fondos	1 373	52	1 425	0,1	...	0,1
Recursos generados	32 876	1 868	34 743	1,5	...	1,6
Balance ajustado medio	2 843 779	-	2 843 779	100,0	...	100,0

Data January - September 2024

EUR millions and %

4. CREDIT INSTITUTIONS AND CFIs
C) Profit and loss account

4.C. CUENTA DE RESULTADOS DE ENTIDADES DE DEPOSITO

■ Serie representada gráficamente.

	En porcentaje sobre el balance medio ajustado												En porcentaje			
	1	2	3	4	5	6	7		8	9	10	11	12	13	14	15
							Del cual	De personal								
Productos financieros	Costes	Margen de intereses	Rendimiento instru. cap. y otros ptos. y gastos	Margen bruto	Gastos de explotación	Del cual		Otros resultados de explotación	Resultado de la actividad de explotación	Resto de productos y costes	Benefic. antes de impuest. (cont. hasta 1991)	Rentabilidad media de Fondos propios (a)	Rentabilidad media de operac. activas (b)	Coste medio de operaciones pasivas (b)	Diferencia (13-14)	
21	1,1	0,3	0,8	1,0	1,8	1,0	0,5	0,4	0,4	0,2	0,4	7,3	1,2	0,3	0,9	
22	1,7	0,7	1,0	0,9	2,0	0,9	0,5	0,2	0,8	0,1	0,7	10,2	1,4	0,5	0,9	
23	3,4	2,0	1,4	1,1	2,5	1,0	0,5	0,3	1,2	0,2	1,0	13,0	3,1	1,9	1,3	
21 IV	1,1	0,3	0,8	1,0	1,8	1,0	0,5	0,4	0,4	0,2	0,4	7,3	1,2	0,3	0,9	
22 I	1,1	0,3	0,8	0,9	1,7	0,9	0,5	0,2	0,5	0,0	0,5	5,4	1,1	0,3	0,8	
II	1,1	0,3	0,8	1,1	1,9	0,9	0,4	0,2	0,8	-0,1	0,8	8,0	1,2	0,3	0,8	
III	1,2	0,4	0,8	1,1	1,9	0,8	0,4	0,2	0,9	0,0	0,9	9,2	1,2	0,4	0,8	
IV	1,7	0,7	1,0	0,9	2,0	0,9	0,5	0,2	0,8	0,1	0,7	10,2	1,4	0,5	0,9	
23 I	2,3	1,1	1,2	1,0	2,2	0,9	0,5	0,2	1,1	0,0	1,0	11,7	1,7	0,7	1,0	
II	2,8	1,5	1,3	1,0	2,3	0,9	0,5	0,2	1,1	0,0	1,1	12,3	2,1	1,1	1,1	
III	3,2	1,8	1,4	0,8	2,3	0,9	0,5	0,3	1,0	0,0	1,0	12,3	2,7	1,5	1,2	
IV	3,4	2,0	1,4	1,1	2,5	1,0	0,5	0,3	1,2	0,2	1,0	13,0	3,1	1,9	1,3	
24 I	3,4	2,0	1,5	1,2	2,7	1,0	0,5	0,2	1,5	0,0	1,4	14,1	3,4	2,1	1,3	
II	3,5	2,0	1,5	1,5	3,0	1,0	0,5	0,3	1,7	0,0	1,7	15,8	3,6	2,3	1,3	
III	3,4	2,0	1,4	0,8	2,2	1,0	0,5	0,2	1,0	0,1	1,0	15,8	3,7	2,3	1,3	

CUENTA DE RESULTADOS
Ratios sobre balance ajustado medio y rentabilidades

CUENTA DE RESULTADOS
Ratios sobre balance ajustado medio

— MARGEN BRUTO

4. ENTIDADES DE CRÉDITO Y EFC C) Cuenta de resultados

4.36 Estructura de la cuenta de resultados. Entidades de depósito

Millones de euros

	1	2	3	4	5	6	7		8	9	10	11	12	13	14	15	16
							del cual										
							de explotación	de personal									
Productos financieros	Costes financieros	Margen de intereses	Rendimiento instrumentos cap. y otros ptos. y gastos	Margen bruto	Gastos explotación	del cual		Dotaciones netas	Pérdida por deterioro de activos financieros	Resultado de la actividad de explotación	Pérdida por deterioro del resto de activos	Otros resultados	Beneficios antes impuestos (cont. hasta 1991)	Impuestos s/ sociedades	Dotaciones obras y fondos sociales	Beneficio contable (desde 1992)	
19	32 948	9 653	23 295	26 238	49 534	26 473	13 872	2 801	3 987	16 273	2 233	701	14 741	1 153	73	13 515	
20	31 067	7 884	23 183	23 083	46 266	25 491	13 105	2 246	11 287	7 242	6 955	-1 758	-1 470	1 580	56	-3 106	
21	29 659	7 168	22 491	23 240	45 731	25 536	12 930	3 525	6 158	10 512	879	5 612	15 245	731	67	14 447	
22	36 475	12 040	24 435	28 780	53 215	25 006	12 781	1 267	4 834	22 108	342	-98	21 668	2 150	88	19 430	
23	81 388	44 097	37 291	27 550	64 841	26 638	13 667	1 630	5 455	31 119	2 054	-185	28 880	4 380	142	24 358	
23 I-III	57 499	30 363	27 137	19 767	46 904	19 553	10 030	1 273	3 740	22 337	657	78	21 759	3 461	105	18 193	
IV	73 274	42 068	31 206	24 794	56 001	20 893	10 742	1 789	3 435	29 884	689	114	29 309	4 756	146	24 407	
20 IV	7 995	1 833	6 162	8 351	14 513	6 587	3 385	827	3 518	3 582	-159	-1 747	1 994	-501	15	2 480	
21 I	7 533	1 821	5 712	6 080	11 792	6 386	3 287	463	1 961	2 982	-16	4 730	7 728	427	15	7 286	
II	7 464	1 715	5 749	4 525	10 274	5 973	2 880	1 521	1 333	1 447	185	-666	596	120	17	459	
III	7 276	1 742	5 534	5 671	11 205	6 400	3 297	478	1 210	3 117	16	967	4 068	408	16	3 644	
IV	7 387	1 890	5 496	6 963	12 460	6 777	3 466	1 063	1 654	2 966	693	581	2 854	-224	19	3 059	
22 I	7 376	2 013	5 363	6 222	11 585	6 158	3 140	428	1 200	3 799	19	0	3 780	603	18	3 159	
II	7 928	2 350	5 577	7 685	13 262	6 201	3 114	177	1 312	5 572	-442	-13	6 001	378	22	5 601	
III	8 854	2 833	6 021	8 167	14 188	6 180	3 148	150	1 126	6 732	6	15	6 741	796	19	5 926	
IV	12 317	4 843	7 474	6 706	14 179	6 467	3 378	513	1 195	6 004	759	-99	5 146	372	29	4 745	
23 I	15 918	7 838	8 080	7 200	15 280	6 442	3 290	315	1 228	7 294	188	89	7 196	1 082	29	6 085	
II	19 386	10 338	9 048	6 911	15 959	6 500	3 339	491	1 230	7 738	116	12	7 634	1 076	36	6 522	
III	22 195	12 187	10 009	5 656	15 665	6 611	3 401	467	1 282	7 305	354	-22	6 929	1 303	40	5 586	
IV	23 888	13 734	10 154	7 783	17 933	7 085	3 637	356	1 715	8 781	1 398	-263	7 121	919	37	6 165	
24 I	24 294	13 834	10 460	8 312	18 773	6 856	3 479	384	1 260	10 273	310	-31	9 932	1 534	46	8 352	
II	24 531	14 145	10 386	10 773	21 159	6 965	3 607	752	1 204	12 238	115	-27	12 097	1 637	54	10 406	
III	24 449	14 090	10 360	5 709	16 069	7 072	3 656	653	972	7 373	264	171	7 280	1 585	47	5 649	

Véanse notas al final del capítulo.

4. ENTIDADES DE CRÉDITO Y EFC
C) Cuenta de resultados

4.37 Productos financieros.
Entidades de depósito

Millones de euros

	Total +10+11 1=2+3=4+9+	En euros	En moneda extranjera	Productos de inversiones crediticias					Cartera de valores excepto renta variable (a)	Rectificaciones por operaciones de cobertura	Otros productos financieros
				Total	Sistema crediticio	Administraciones Públicas	Otros sectores residentes	Sectores no residentes			
	2	3	4	5	6	7	8	9	10	11	
19	32 948	27 180	758	752	22 520	3 150	3 970	316	1 441
20	31 067	25 168	611	626	21 426	2 505	3 275	48	2 523
21	29 659	23 288	439	505	20 415	1 930	3 124	-617	3 802
22	36 475	29 154	1 643	618	22 113	4 779	7 395	-3 332	3 151
23	81 388	64 885	6 745	1 808	39 961	16 371	8 983	663	6 646
23 I-III	57 499	46 038	4 742	1 271	28 617	11 408	6 269	389	4 622
24 I-III	73 274	57 611	5 006	1 425	34 618	16 562	8 185	1 419	6 001
20 IV	7 995	6 347	131	152	5 555	510	810	-52	869
21 I	7 533	5 984	108	126	5 261	489	689	-13	849
II	7 464	5 812	103	132	5 087	490	874	-215	982
III	7 276	5 752	106	113	5 040	493	623	-84	974
IV	7 387	5 741	121	135	5 027	458	939	-306	996
22 I	7 376	5 641	109	115	4 845	571	896	-223	1 037
II	7 928	6 041	152	118	4 980	791	1 534	-708	1 049
III	8 854	7 269	325	152	5 538	1 255	1 357	-304	516
IV	12 317	10 203	1 057	233	6 750	2 162	3 608	-2 097	549
23 I	15 918	12 881	1 245	313	8 219	3 105	1 476	317	1 169
II	19 386	15 481	1 665	381	9 748	3 687	2 568	-336	1 625
III	22 195	17 676	1 832	578	10 650	4 616	2 225	409	1 827
IV	23 888	18 847	2 002	537	11 344	4 963	2 714	274	2 024
24 I	24 294	18 953	1 659	470	11 551	5 274	2 279	752	2 287
II	24 531	19 409	1 659	481	11 565	5 704	3 114	119	1 869
III	24 449	19 248	1 689	475	11 501	5 584	2 792	548	1 846

Véanse notas al final del capítulo.

4. ENTIDADES DE CRÉDITO Y EFC
C) Cuenta de resultados

4.38 Costes financieros.
Entidades de depósito

Millones de euros

	Total +10+11+12 1=2+3=4+9	En euros	En moneda extranjera	Gastos por intereses					Empréstitos, otros valores negociab. y financ. subordin. (a)	Rectificaciones por operaciones de cobertura	Otros costes financieros	Comisiones de producción (b)
				Total	Sistema crediticio	Administraciones Públicas	Otros sectores residentes	Sectores no residentes				
	2	3	4	5	6	7	8	9	10	11	12	
19	9 653	5 828	724	166	3 227	1 712	3 657	-1 301	1 427	...
20	7 884	3 930	584	152	2 277	918	3 692	-1 391	1 616	...
21	7 168	2 830	434	143	1 690	563	3 024	-1 088	2 311	...
22	12 040	5 844	952	191	1 982	2 719	3 942	-98	2 154	...
23	44 097	30 333	5 585	1 732	8 797	14 220	6 881	4 856	1 887	...
23 I-III	30 363	20 542	4 033	1 093	5 694	9 722	4 888	3 330	1 381	...
24 I-III	42 068	29 921	3 444	3 109	10 901	12 467	6 509	4 178	1 355	...
20 IV	1 833	763	129	38	421	176	907	-402	554	...
21 I	1 821	826	113	37	548	129	757	-278	506	...
II	1 715	661	101	36	407	117	750	-266	556	...
III	1 742	689	144	35	340	170	750	-301	592	...
IV	1 890	653	76	35	394	147	768	-243	658	...
22 I	2 013	693	110	36	370	178	789	-262	742	...
II	2 350	907	159	35	384	329	853	-250	784	...
III	2 833	1 370	193	39	459	679	1 025	10	383	...
IV	4 843	2 874	491	81	769	1 533	1 275	404	244	...
23 I	7 838	5 069	1 211	169	1 332	2 356	1 480	822	430	...
II	10 338	7 140	1 464	389	1 896	3 391	1 594	1 128	453	...
III	12 187	8 333	1 358	534	2 466	3 975	1 814	1 380	498	...
IV	13 734	9 791	1 551	639	3 103	4 498	1 993	1 526	506	...
24 I	13 834	9 773	1 318	720	3 450	4 286	2 108	1 434	488	...
II	14 145	10 052	1 062	1 182	3 647	4 162	2 199	1 443	409	...
III	14 090	10 097	1 065	1 208	3 805	4 020	2 202	1 302	457	...

Véanse notas al final del capítulo.

4. ENTIDADES DE CRÉDITO Y EFC
C) Cuenta de resultados

4.39 Detalle de los productos de la cartera de valores y de los costes de los valores emitidos. Entidades de depósito

Millones de euros

	Productos de la cartera de valores							Coste financiero de valores representativos de deuda emitida y financiaciones subordinadas				
	Total	Intereses de valores representativos de deuda					Intereses cartera negociac. renta fija (b)	Resultados cartera renta variable (a)	Total	Pagarés y efectos (c)	Valores representativos de deuda emitida (d)	De financiaciones subordinadas
		Total	Entidades residentes	Administraciones públicas	Otros sectores residentes	Sectores no residentes						
1	2	3	4	5	6	7	8	9	10	11	12	
19	18 043	3 970	129	2 290	123	1 428	...	14 073	3 657	-	3 117	540
20	13 073	3 275	156	1 682	111	1 326	...	9 798	3 692	-	3 106	586
21	12 649	3 124	97	1 487	148	1 392	...	9 525	3 024	-	2 462	563
22	23 218	7 395	172	4 305	112	2 806	...	15 823	3 942	-	3 292	650
23	25 696	8 983	402	4 255	193	4 133	...	16 713	6 881	-	6 062	819
23 I-III	17 489	6 269	340	2 812	134	2 983	...	11 220	4 888	-	4 308	580
24 I-III	21 993	8 185	354	3 684	178	3 969	...	13 807	6 509	-	5 692	817
21 II	2 747	874	23	448	42	361	...	1 873	750	-	611	139
III	2 409	623	17	238	29	339	...	1 786	750	-	619	131
IV	5 210	939	34	475	40	390	...	4 271	768	-	610	158
22 I	3 043	896	30	394	28	444	...	2 147	789	-	629	160
II	6 243	1 534	35	728	21	750	...	4 709	853	-	696	157
III	6 030	1 357	36	590	45	685	...	4 673	1 025	-	861	164
IV	7 902	3 608	71	2 594	18	926	...	4 294	1 275	-	1 107	168
23 I	6 306	1 476	81	612	55	728	...	4 830	1 480	-	1 313	166
II	6 767	2 568	120	1 227	36	1 184	...	4 199	1 594	-	1 405	190
III	4 417	2 225	139	973	43	1 070	...	2 191	1 814	-	1 590	223
IV	8 207	2 714	62	1 443	59	1 150	...	5 492	1 993	-	1 754	239
24 I	8 214	2 279	129	1 011	79	1 060	...	5 935	2 108	-	1 851	256
II	9 633	3 114	106	1 462	52	1 494	...	6 518	2 199	-	1 916	283
III	4 146	2 792	119	1 211	47	1 415	...	1 354	2 202	-	1 924	278

Véanse notas al final del capítulo.

4. ENTIDADES DE CRÉDITO Y EFC
C) Cuenta de resultados

4.40 Otros productos y gastos ordinarios. Entidades de depósito

Millones de euros

	Comisiones											Beneficio neto:		
	Neto	Neto	De las que:				De las que:				Operaciones moneda extranjera	Otras operaciones financieras	Otros productos de explotación neto	
			Comisiones percibidas	Por servicios cobros y pagos	Por servicios de valores	Por comisiones	Otras	Comisiones pagadas	Comisiones cedidas (a)	Por operaciones con valores				Otras (b)
+13 1=2+12+	2	3	4	5	6	7	8	9	10	11	12	13	14	
19	12 166	12 260	15 134	4 307	541	4 334	3 141	2 874	...	337	2 537	-664	2 220	-1 650
20	13 285	12 373	15 156	4 222	648	4 305	2 700	2 782	...	393	2 389	-24	2 691	-1 757
21	13 715	13 927	17 323	4 791	714	5 141	2 788	3 396	...	505	2 891	100	1 800	-2 112
22	12 958	13 813	17 503	4 930	616	5 404	2 641	3 690	...	498	3 192	-1 407	2 550	-1 999
23	10 837	13 169	16 811	4 392	578	5 299	2 503	3 642	...	472	3 170	-290	717	-2 759
23 I-III	8 547	10 038	12 833	3 497	449	3 995	1 879	2 794	...	347	2 447	1 283	-1 250	-1 524
24 I-III	10 987	10 437	13 239	3 270	471	4 261	1 971	2 802	...	291	2 511	229	1 141	-821
20 IV	2 883	3 182	3 932	1 069	169	1 121	688	750	...	106	645	352	625	-1 276
21 I	4 486	3 325	4 032	1 121	157	1 194	729	707	...	89	618	112	1 040	9
II	2 652	3 404	4 179	1 184	160	1 228	687	775	...	93	683	10	177	-938
III	3 885	3 517	4 440	1 224	229	1 220	756	924	...	172	751	-135	534	-30
IV	2 692	3 682	4 672	1 263	167	1 500	616	990	...	151	838	113	49	-1 152
22 I	4 075	3 475	4 358	1 174	183	1 400	627	883	...	123	759	-152	702	49
II	2 976	3 598	4 496	1 295	164	1 361	709	898	...	119	779	-70	321	-872
III	3 494	3 389	4 339	1 282	132	1 325	629	950	...	117	833	-485	484	106
IV	2 412	3 351	4 310	1 178	137	1 318	677	959	...	138	821	-700	1 043	-1 282
23 I	2 370	3 476	4 394	1 146	184	1 352	656	917	...	121	796	-491	469	-1 084
II	2 712	3 408	4 317	1 175	149	1 348	649	909	...	99	810	900	-975	-621
III	3 465	3 154	4 121	1 176	116	1 295	574	967	...	126	841	874	-744	181
IV	2 291	3 130	3 978	895	129	1 303	624	848	...	125	723	-1 573	1 968	-1 234
24 I	2 377	3 432	4 350	1 055	169	1 413	615	918	...	132	786	120	167	-1 343
II	4 254	3 623	4 528	1 107	164	1 440	705	905	...	64	841	92	285	254
III	4 356	3 383	4 361	1 108	138	1 408	651	979	...	95	884	17	689	268

Véanse notas al final del capítulo.

4. ENTIDADES DE CRÉDITO Y EFC
C) Cuenta de resultados

4.41 Estructura de la cuenta de resultados.
Entidades de depósito residentes y sucursales en el extranjero

Millones de euros

	1	2	3	4	5	6	7		8	9	10	11	12	13	14	15	16
							Gastos explotación	del cual									
		Productos financieros	Costes financieros	Margen de intereses	Rendimiento instrumentos cap. y otros ptos. y gastos	Margen bruto	Gastos explotación	de personal	Dotaciones netas	Pérdida por deterioro de activos financieros	Resultado de la actividad de explotación	Pérdida por deterioro del resto de activos	Otros resultados	Beneficios antes impuestos (cont. hasta 1991)	Impuestos/sociedades	Dotaciones obras y fondos sociales	Beneficio contable (desde 1992)
19	34 688	10 510	24 179	27 077	51 256	27 333	14 434	2 845	4 109	16 968	2 233	738	15 473	1 325	73	14 075	
20	32 593	8 422	24 172	24 022	48 193	26 406	13 693	2 257	11 720	7 810	6 952	-1 762	-905	1 752	56	-2 713	
21	31 268	7 431	23 837	24 758	48 595	26 929	13 797	3 521	6 230	11 914	878	5 634	16 670	993	67	15 611	
22	39 524	13 286	26 238	30 406	56 644	26 826	13 823	1 306	4 919	23 592	339	-106	23 147	2 518	88	20 541	
23	87 410	47 838	39 571	29 547	69 118	28 664	14 946	1 621	5 647	33 187	2 051	-200	30 937	4 961	142	25 834	
23 I-III	61 995	33 120	28 875	21 329	50 203	21 044	10 944	1 268	3 899	23 993	654	72	23 410	3 898	105	19 408	
24 I-III	78 866	45 754	33 112	26 456	59 568	22 542	11 756	1 838	3 626	31 563	687	113	30 989	5 271	146	25 572	
20 IV	8 349	1 932	6 417	8 566	14 983	6 827	3 544	833	3 638	3 685	-158	-1 747	2 095	-477	15	2 557	
21 I	7 908	1 896	6 012	6 412	12 424	6 654	3 446	476	2 025	3 269	-16	4 730	8 015	511	15	7 489	
II	7 814	1 776	6 038	4 864	10 902	6 244	3 044	1 515	1 284	1 859	183	-666	1 009	137	17	855	
III	7 649	1 802	5 847	6 034	11 881	6 765	3 527	456	1 177	3 483	15	980	4 447	515	16	3 916	
IV	7 897	1 957	5 940	7 447	13 387	7 266	3 779	1 074	1 743	3 304	695	591	3 199	-170	19	3 350	
22 I	7 824	2 053	5 771	6 643	12 414	6 581	3 378	419	1 204	4 210	19	-1	4 191	707	18	3 466	
II	8 607	2 591	6 015	8 083	14 098	6 642	3 359	172	1 333	5 951	-445	-15	6 381	476	22	5 883	
III	9 711	3 217	6 494	8 607	15 100	6 653	3 419	155	1 179	7 113	6	12	7 119	894	19	6 205	
IV	13 382	5 424	7 958	7 074	15 031	6 950	3 667	560	1 203	6 318	760	-102	5 456	440	29	4 987	
23 I	17 324	8 699	8 624	7 749	16 373	6 910	3 567	350	1 257	7 857	186	88	7 758	1 230	29	6 499	
II	20 757	11 127	9 630	7 418	17 048	6 978	3 626	451	1 317	8 302	115	10	8 197	1 217	36	6 944	
III	23 914	13 294	10 621	6 161	16 782	7 157	3 751	467	1 325	7 834	353	-26	7 455	1 450	40	5 965	
IV	25 415	14 718	10 697	8 218	18 915	7 619	4 002	354	1 748	9 194	1 396	-271	7 526	1 063	37	6 427	
24 I	26 067	15 004	11 063	8 915	19 978	7 356	3 795	390	1 333	10 899	309	-34	10 555	1 709	46	8 800	
II	26 458	15 416	11 041	11 247	22 289	7 541	3 955	760	1 270	12 719	115	-32	12 572	1 798	54	10 720	
III	26 341	15 333	11 008	6 294	17 302	7 645	4 006	688	1 023	7 945	262	179	7 862	1 764	47	6 052	

Véanse notas al final del capítulo.

4. ENTIDADES DE CRÉDITO Y ESTABLECIMIENTOS FINANCIEROS DE CRÉDITO
D) Cuadros complementarios

4.45 Entidades de crédito y EFC
Número de entidades

Número de entidades

	Total (a) (b)	Entidades de depósito			Crédito oficial	EFC/ECAOL			ESIS Sistémicas
		Total	Entidades españolas	Sucursales extranjeras		Total	Establecimientos financieros de crédito (EFC)	ECAOL	
	1=2+5+6+9	2=3+4	3	4	5	6=7+8	7	8	9
18	238	198	115	83	1	39	39	-	...
19	232	195	114	81	1	36	36	-	...
20	226	191	113	78	1	34	34	-	...
21	228	194	110	84	1	33	33	-	...
22	227	190	110	80	1	34	34	-	2
23	223	185	109	76	1	35	35	-	2
22 I	227	193	111	82	1	33	33	-	...
II	227	192	111	81	1	34	34	-	...
III	229	192	111	81	1	35	35	-	1
IV	227	190	110	80	1	34	34	-	2
23 I	225	188	110	78	1	34	34	-	2
II	226	188	110	78	1	35	35	-	2
III	226	188	110	78	1	35	35	-	2
IV	223	185	109	76	1	35	35	-	2
24 I	223	185	109	76	1	35	35	-	2
II	222	184	108	76	1	35	35	-	2
III	221	183	108	75	1	35	35	-	2

Véanse notas al final del capítulo.

4. ENTIDADES DE CRÉDITO Y EFC
D) Cuadros complementarios

4.46 Entidades de crédito y EFC.
Número de empleados

Número de empleados

	Total (a)	Entidades de depósito	Crédito oficial	EFC/ECAOL(b)		
				Total	Establecimientos financieros de crédito	ECAOL
	1=2+3+6	2	3	4=5+6	5	6
04	247 471	241 164	291	6 016	6 016	...
05	254 411	247 765	290	6 356	6 356	-
06	263 682	256 585	294	6 803	6 803	-
07	277 311	269 920	278	7 113	7 113	-
08	278 301	270 855	296	7 150	7 150	-
09	269 475	263 093	307	6 075	6 075	-
10	263 715	257 578	322	5 815	5 815	-
11	248 093	242 726	320	5 047	5 047	-
12	236 504	231 389	313	4 802	4 802	-
13	217 878	212 991	310	4 577	4 577	-
14	208 291	203 305	321	4 665	4 665	-
15	202 961	197 833	317	4 811	4 811	-
16	194 283	189 280	308	4 695	4 695	-
17	190 451	185 297	324	4 830	4 830	-
18	187 182	181 999	309	4 874	4 874	-
19	181 575	176 838	320	4 417	4 417	-
20	179 511	175 185	331	3 995	3 995	-
21	168 352	164 101	327	3 924	3 924	-
22	162 741	158 318	338	3 922	3 922	-
23	166 060	161 640	369	3 895	3 895	-

Véanse notas al final del capítulo.

4. ENTIDADES DE CRÉDITO Y EFC
D) Cuadros complementarios

**4.47 Número de oficinas operativas y de representación de las
entidades de crédito residentes y del Banco de España (a)**

Número de oficinas

	Banco de España	Entidades de crédito y establecimientos financieros de crédito					Oficinas de representación		
		Total	Oficinas en España			Oficinas en el extranjero	En el extranjero de entidades residentes	En España de entidades no residentes	
			Total	Entidades de depósito	Crédito oficial				EFC
	1	2=3+7	3=4+5+6	4	5	6	7	8	9
18	16	26 319	26 166	26 011	1	154	153	65	38
19	16	24 197	24 004	23 851	1	152	193	67	35
20	16	22 589	22 392	22 299	1	92	197	64	31
21	16	19 312	19 104	19 015	1	88	208	63	26
22	16	17 945	17 735	17 648	1	86	210	59	27
23	16	17 892	17 679	17 603	1	75	213	56	28
22 /	16	18 766	18 556	18 467	1	88	210	63	26
II	16	18 322	18 113	18 025	1	87	209	62	25
III	16	18 110	17 901	17 813	1	87	209	62	26
IV	16	17 945	17 735	17 648	1	86	210	59	27
23 /	16	17 863	17 652	17 569	1	82	211	56	28
II	16	17 808	17 597	17 517	1	79	211	56	29
III	16	17 748	17 537	17 458	1	78	211	56	29
IV	16	17 892	17 679	17 603	1	75	213	56	28
24 /	16	17 851	17 635	17 560	1	74	216	57	28
II	16	17 677	17 462	17 388	1	73	215	58	28
III	16	17 669	17 453	17 382	1	70	216	58	28

Véanse notas al final del capítulo.

4. ENTIDADES DE CRÉDITO Y EFC
D) Cuadros complementarios

4.48 Entidades de crédito y EFC.
Número de oficinas por
Comunidades Autónomas

Datos referidos a Septiembre de 2024

Número de oficinas

	Banco de España	Entidades de Crédito y EFC/ Credit Institutions and CFIs			
		Oficinas en España/ Branches in Spain	Entidades de depósito/ Deposit-taking institutions	Otras entidades de crédito y EFC/ Other credit institutions and CFIs	
	1	2=3+4	3	4	
País Vasco	1	967	963	4	País Vasco
Cataluña	1	2 118	2 110	8	Cataluña
Galicia	1	1 006	1 003	3	Galicia
Andalucía	2	3 080	3 067	13	Andalucía
Asturias, Principado de	1	455	452	3	Asturias, Principado de
Cantabria	-	210	210	-	Cantabria
Rioja, La	-	202	202	-	Rioja, La
Murcia, Región de	1	528	526	2	Murcia, Región de
Comunitat Valenciana	2	1 704	1 699	5	Comunitat Valenciana
Aragón	1	837	835	2	Aragón
Castilla-La Mancha	-	1 104	1 104	-	Castilla-La Mancha
Canarias	2	606	602	4	Canarias
Navarra, Comunidad Foral de	-	402	402	-	Navarra, Comunidad Foral de
Extremadura	1	666	665	1	Extremadura
Balears, Illes	1	418	417	1	Balears, Illes
Madrid, Comunidad de	1	1 891	1 866	25	Madrid, Comunidad de
Castilla y León	1	1 236	1 236	-	Castilla y León
Ceuta y Melilla	-	23	23	-	Ceuta and Melilla
TOTAL EN ESPAÑA	16	17 453	17 382	71	TOTAL IN SPAIN

September 2024 Data

4.48 Credit Institutions and CFIs
Number of branches by
Regional (autonomous) governments

Number of branches

4. CREDIT INSTITUTIONS AND CFIs
D) Supplementary tables

4. ENTIDADES DE CRÉDITO Y EFC
D) Cuadros complementarios

4.49 Entidades de crédito y EFC.
Número de oficinas por provincias

Datos referidos a Septiembre de 2024

Número de oficinas

	Banco de España	Entidades de Crédito y EFC/ Credit Institutions and CFIs			
		Oficinas en España/ Branches in Spain	Entidades de depósito/ Deposit-taking institutions	Otras entidades de crédito y EFC Other credit institutions and CFIs	
	1	2=3+4	3	4	
Álava	-	151	151	-	Álava
Albacete	-	210	210	-	Albacete
Alacant	1	604	602	2	Alacant
Almería	-	298	297	1	Almería
Asturias	1	455	452	3	Asturias
Ávila	-	93	93	-	Ávila
Badajoz	1	484	483	1	Badajoz
Balears, Illes	1	418	417	1	Balears, Illes
Barcelona	1	1 441	1 433	8	Barcelona
(capital)	1	504	497	7	(capital)
Burgos	-	228	228	-	Burgos
Cáceres	-	182	182	-	Cáceres
Cádiz	-	333	331	2	Cádiz
Cantabria	-	210	210	-	Cantabria
Castelló	-	227	227	-	Castelló
Ciudad Real	-	258	258	-	Ciudad Real
Córdoba	-	329	328	1	Córdoba
Coruña, La	1	402	400	2	Coruña, La
Cuenca	-	165	165	-	Cuenca
Girona	-	236	236	-	Girona
Granada	-	416	416	-	Granada
Guadalajara	-	124	124	-	Guadalajara
Gipuzkoa	-	329	328	1	Gipuzkoa
Huelva	-	212	211	1	Huelva
Huesca	-	195	195	-	Huesca
Jaén	-	331	331	-	Jaén
León	-	228	228	-	León
Lleida	-	225	225	-	Lleida
Lugo	-	164	164	-	Lugo
Madrid	1	1 891	1 866	25	Madrid
(capital)	1	1 018	1 002	16	(capital)
Málaga	1	568	564	4	Málaga
Murcia	1	528	526	2	Murcia
Navarra	-	402	402	-	Navarra
Ourense	-	138	138	-	Ourense
Palencia	-	74	74	-	Palencia
Palmas, Las	1	277	273	4	Palmas, Las
Pontevedra	-	302	301	1	Pontevedra
Rioja, La	-	202	202	-	Rioja, La
Salamanca	-	137	137	-	Salamanca
Tenerife	1	329	329	-	Tenerife
Segovia	-	95	95	-	Segovia
Sevilla	1	593	589	4	Sevilla
Soria	-	67	67	-	Soria
Tarragona	-	216	216	-	Tarragona
Teruel	-	160	160	-	Teruel
Toledo	-	347	347	-	Toledo
València	1	873	870	3	València
Valladolid	1	226	226	-	Valladolid
Bizkaia	1	487	484	3	Bizkaia
Zamora	-	88	88	-	Zamora
Zaragoza	1	482	480	2	Zaragoza
Ceuta y Melilla	-	23	23	-	Ceuta and Melilla
TOTAL NACIONAL	16	17 453	17 382	71	NATIONAL TOTAL
Extranjero	-	216	202	14	Foreign branches
TOTAL	16	17 669	17 584	85	TOTAL

September 2024 Data
4.49 Credit institutions and CFIs
Number of branches by provinces

Number of branches
4. CREDIT INSTITUTIONS AND CFIs.
D) Supplementary tables

4. ENTIDADES DE CRÉDITO Y EFC (Información obtenida

4.51 Entidades de depósito. Activo

de los estados de supervisión)

E) Balances de los componentes de entidades de crédito y EFC

Millones de euros

	Total	Créditos			Valores distintos de acciones y participaciones		Acciones y participaciones		Activos no sectorizados		Promemoria		
		Residentes en España			Resto del mundo	Residentes en España (b)	Resto del mundo (b)	Residentes en España (b)	Resto del mundo (b)	Efectivo	Otros (c)	Del cual	
		Sistema crediticio	AAPP	OSR (a)								Dudosos	Morosos (d)
					1=2a11	2	3	4	5	6	7		
18	2 476 348	196 987	65 740	150 228	229 475	233 589	81 915	126 229	109 238	8 655	274 294	69 624	...
19	2 517 992	178 200	63 786	135 590	281 835	219 686	87 891	131 342	118 694	9 316	291 655	56 159	...
20	2 736 801	315 013	74 357	174 945	290 417	236 671	101 053	135 575	113 530	8 592	286 647	54 082	...
21	2 846 346	435 905	78 919	173 433	336 292	209 007	98 541	129 163	110 701	8 132	266 251	51 206	...
22	2 842 456	309 699	79 811	166 763	384 826	233 942	123 529	130 258	102 160	7 801	303 667	42 378	...
23 Ago	2 828 764	307 900	77 463	131 606	402 620	232 948	134 200	132 043	108 564	7 628	293 791	41 308	...
Sep	2 859 532	312 239	77 273	131 559	419 199	239 540	131 205	132 505	107 605	7 244	301 163	41 103	...
Oct	2 854 672	318 056	75 061	126 108	420 308	238 023	132 058	132 466	107 432	7 534	297 624	41 350	...
Nov	2 906 007	355 468	74 895	135 132	436 170	237 574	130 088	133 070	108 562	7 336	287 711	41 300	...
Dic	2 878 175	327 532	75 167	126 785	453 460	234 722	130 630	132 709	111 244	7 709	278 217	40 641	...
24 Ene	2 885 704	353 238	75 026	114 927	456 900	235 502	130 404	132 604	112 654	7 199	267 250	40 917	...
Feb	2 892 010	331 289	75 610	115 091	470 759	238 359	136 402	133 616	114 071	7 044	269 768	41 081	...
Mar	2 893 745	293 181	75 352	121 038	488 121	240 151	138 587	134 623	118 364	7 670	276 658	40 901	...
Abr	2 898 859	293 193	75 823	120 439	488 877	244 232	141 200	134 027	116 694	7 137	277 236	40 727	...
May	2 898 592	296 940	77 541	119 841	480 737	245 286	143 713	133 934	119 292	6 858	274 450	40 965	...
Jun	2 899 246	267 200	80 143	139 022	491 668	246 356	143 564	133 619	117 157	6 758	273 758	39 666	...
Jul	2 911 862	296 569	73 685	130 574	498 463	246 691	141 515	131 218	118 778	7 272	267 099	39 187	...
Ago	2 922 216	318 982	72 100	124 207	486 942	248 281	142 025	131 960	117 803	7 146	272 770	39 192	...
Sep	2 931 118	296 912	72 505	126 218	519 472	251 222	139 885	131 504	116 910	6 911	269 579	39 210	...
Oct	2 945 798	309 855	73 154	125 620	510 362	253 043	144 979	131 302	116 083	7 384	274 016	38 895	...
Nov	3 008 488	296 371	72 436	140 184	548 355	256 939	146 772	131 546	116 346	6 734	292 805	39 138	...
Dic	P 2 970 201	284 976	73 820	130 854	536 372	255 148	149 428	129 443	119 458	7 728	282 974	38 175	...

Veáanse notas al final del capítulo

4. ENTIDADES DE CRÉDITO Y EFC(Información obtenida

4.52 Entidades de depósito. Pasivo

de los estados de supervisión)

E) Balances de los componentes de entidades de crédito y EFC

Millones de euros

	Total	Depósitos					Pasivos no sectorizados				
		Total	Residentes en España			Resto del mundo	Valores distintos de acciones y particip.	Patrimonio, ajustes y correcc. (b)	Pasivos de Obra Benéfico-Social	Periodificación y otros pasivos (c)	
			Sistema crediticio	AAPP	OSR (a)						
		1=3a10	2=3a6	3	4	5	6	7	8	9	10
18	2 476 349	1 773 709	251 850	70 863	203 246	247 750	206 744	314 267	125	181 503	
19	2 517 992	1 787 099	214 415	68 817	252 423	251 445	226 865	311 172	144	192 713	
20	2 736 800	2 005 842	335 625	79 416	364 284	226 518	228 316	314 410	152	188 080	
21	2 846 346	2 124 357	373 707	96 329	420 288	234 032	247 110	297 190	166	177 524	
22	2 842 456	2 069 349	204 688	95 678	436 964	332 018	268 470	292 989	192	211 455	
23 Ago	2 828 764	2 021 247	121 948	106 733	391 335	401 232	295 206	299 640	242	212 429	
Sep	2 859 532	2 042 167	117 042	105 930	402 296	416 899	298 494	298 825	250	219 795	
Oct	2 854 672	2 036 537	117 758	106 515	388 452	423 813	299 192	300 603	253	218 086	
Nov	2 906 007	2 085 274	119 052	115 746	403 295	447 181	306 296	301 489	251	212 697	
Dic	2 878 174	2 070 901	108 110	96 190	437 850	428 751	302 140	304 514	252	200 368	
24 Ene	2 885 704	2 056 983	107 479	95 528	417 851	436 124	311 476	307 689	260	209 296	
Feb	2 892 010	2 076 013	107 767	128 115	418 866	421 265	306 622	308 074	270	201 031	
Mar	2 893 745	2 070 659	92 002	139 234	434 029	405 395	313 034	304 308	279	205 464	
Abr	2 898 859	2 069 948	91 346	157 093	421 110	400 400	314 530	305 885	281	208 215	
May	2 898 592	2 084 294	90 233	153 637	441 138	399 286	306 541	307 475	291	199 991	
Jun	2 899 246	2 085 592	86 404	150 692	478 994	369 502	300 455	311 083	307	201 809	
Jul	2 911 862	2 094 883	87 840	158 064	454 834	394 145	301 549	310 752	309	204 369	
Ago	2 922 216	2 109 600	90 485	172 130	461 440	385 545	303 279	313 193	324	195 821	
Sep	2 931 118	2 112 104	89 565	182 161	467 138	373 240	304 943	312 944	331	200 796	
Oct	2 945 798	2 127 238	87 327	189 014	458 869	392 029	307 141	310 968	337	200 114	
Nov	3 008 488	2 179 968	88 798	189 996	489 066	412 107	307 179	310 476	339	210 526	
Dic	P 2 970 201	2 147 012	92 380	139 102	513 246	402 284	306 457	312 328	341	204 063	

Veáanse notas al final del capítulo

4. ENTIDADES DE CRÉDITO Y EFC(Información obtenida de los estados de supervisión)
E) Balances de los componentes de entidades de crédito y EFC

4.53 Entidades de depósito. Crédito. Otros sectores residentes

Millones de euros

	Total (a)	Del cual:		Crédito comercial	Otros deudores a plazo				Deudores a la vista	Arrendamiento financiero	Dudosos (b)	Ratio de dudosos (%)	Pro-memoria Total menos crédito a EFC desde enero 2014
		A tipo variable	En moneda extranjera		Total	Del cual:							
						Adquis. tempor. activos	Deudores con garantía real	Del cual: Con garantía hipotecaria					
		1=4+5+9+10+11	2		3	4	5	6					
18	1 150 228	733 051	13 982	41 879	1 000 660	10 009	21 806	18 686	67 196	5,84	1 114 665
19	1 135 590	723 420	13 434	42 843	998 598	7 790	20 459	19 387	54 301	4,78	1 097 289
20	1 174 945	690 849	11 159	35 919	1 047 875	9 941	21 041	17 884	52 224	4,44	1 144 193
21	1 173 435	655 740	11 849	40 878	1 041 912	7 323	22 544	18 722	49 378	4,21	1 141 401
22	1 166 763	624 365	11 008	47 902	1 036 931	4 130	22 432	19 221	40 276	3,45	1 132 906
23 Ago	1 131 606	591 327	9 828	39 937	1 009 426	2 201	22 481	20 687	39 073	3,45	1 101 061
Sep	1 131 559	590 068	9 653	42 900	1 006 414	2 722	22 674	20 615	38 955	3,44	1 100 642
Oct	1 126 108	585 725	9 368	40 066	1 004 071	2 948	21 936	20 796	39 238	3,48	1 095 358
Nov	1 135 132	582 280	9 153	40 368	1 003 223	1 638	31 353	20 981	39 207	3,45	1 103 449
Dic	1 126 785	581 592	8 973	44 565	1 000 348	2 782	22 008	21 095	38 768	3,44	1 092 239
24 Ene	1 114 927	573 853	8 755	38 810	993 178	1 533	22 629	21 230	39 078	3,50	1 083 257
Feb	1 115 091	573 638	8 746	39 272	992 310	1 448	22 309	21 352	39 247	3,52	1 083 941
Mar	1 121 038	575 645	8 770	42 657	996 155	2 118	21 627	21 503	39 094	3,49	1 089 570
Abr	1 120 439	572 783	8 930	39 935	997 429	1 652	22 376	21 796	38 903	3,47	1 089 282
May	1 119 841	569 057	8 849	40 175	996 094	1 770	22 523	21 976	39 073	3,49	1 088 294
Jun	1 139 022	568 596	8 884	44 806	1 002 932	1 854	31 320	22 132	37 832	3,32	1 105 949
Jul	1 130 574	564 478	8 770	44 768	1 002 067	1 544	23 806	22 552	37 379	3,31	1 098 187
Ago	1 124 207	560 500	7 959	39 386	1 003 117	1 800	21 822	22 480	37 401	3,33	1 091 173
Sep	1 126 218	561 129	8 319	40 436	1 003 001	1 823	23 055	22 304	37 420	3,32	1 094 085
Oct	1 125 620	558 292	7 849	39 830	1 003 123	1 650	22 765	22 790	37 111	3,30	1 093 492
Nov	1 140 184	555 397	8 150	41 675	1 006 987	1 689	31 533	22 779	37 211	3,26	1 107 419
Dic	P 1 130 854	555 826	8 179	44 538	1 003 884	2 208	23 036	22 796	36 599	3,24	1 097 690

4. ENTIDADES DE CRÉDITO Y EFC(Información obtenida de los estados de supervisión)
E) Balances de los componentes de entidades de crédito y EFC

4.54 Entidades de depósito. Activo. Valores

Millones de euros

	Valores distintos de acciones y participaciones										Acciones y participaciones					
	Total	Residentes en España							Resto del mundo			Total	Residentes en España			RM
		Total	Sistema Credi- cio	AAPP			OSR	Neto	Total	Posic. cortas (a)	Total		Sistema Credi- cio	OSR		
				Neto	Total	Posic. cortas (a)										
1=2+8	2=3+4+7	3	4=5-6	5	6	7	8=9-10	9	10	11=12+	12=13+14	13	14	15		
18	315 504	233 589	5 020	183 233	191 542	8 309	45 336	81 915	88 028	6 113	235 467	126 229	22 454	103 775	109 238	
19	307 577	219 686	8 098	167 731	179 414	11 684	43 858	87 891	94 814	6 923	250 036	131 342	29 340	102 002	118 694	
20	337 725	236 671	8 885	186 498	198 239	11 741	41 289	101 053	107 084	6 030	249 106	135 575	30 839	104 736	113 530	
21	307 549	209 007	11 135	191 058	202 914	11 856	6 814	98 541	109 504	10 963	239 864	129 163	29 797	99 366	110 701	
22	357 471	233 942	12 971	212 154	224 263	12 108	8 817	123 529	136 345	12 816	232 417	130 258	30 464	99 793	102 160	
23 Ago	367 149	232 948	17 035	207 925	219 892	11 967	7 988	134 200	151 443	17 243	240 607	132 043	30 081	101 962	108 564	
Sep	370 745	239 540	16 974	213 963	224 659	10 696	8 604	131 205	149 344	18 139	240 109	132 505	30 172	102 332	107 605	
Oct	370 081	238 023	17 187	212 314	223 569	11 255	8 522	132 058	149 824	17 766	239 898	132 466	30 117	102 350	107 432	
Nov	367 661	237 574	17 715	212 963	223 173	10 210	6 896	130 088	149 754	19 667	241 632	133 070	29 972	103 098	108 562	
Dic	365 352	234 722	17 438	210 074	221 750	11 676	7 210	130 630	149 156	18 527	243 953	132 709	29 846	102 863	111 244	
24 Ene	365 905	235 502	17 575	210 142	219 427	9 285	7 785	130 404	149 211	18 807	245 258	132 604	29 947	102 658	112 654	
Feb	374 761	238 359	17 330	213 347	222 256	8 910	7 683	136 402	155 944	19 542	247 688	133 616	30 289	103 328	114 071	
Mar	378 739	240 151	17 421	215 126	224 766	9 640	7 604	138 587	157 177	18 590	252 987	134 623	30 747	103 876	118 364	
Abr	385 432	244 232	17 315	219 195	229 188	9 993	7 722	141 200	157 462	16 262	250 721	134 027	30 492	103 536	116 694	
May	388 999	245 286	17 119	220 580	231 383	10 803	7 588	143 713	160 227	16 515	253 226	133 934	30 732	103 202	119 292	
Jun	389 920	246 356	17 015	221 500	233 468	11 968	7 842	143 564	160 164	16 600	250 777	133 619	30 684	102 936	117 157	
Jul	388 206	246 691	17 101	222 618	234 508	11 889	6 972	141 515	159 999	18 485	249 996	131 218	30 045	101 173	118 778	
Ago	390 306	248 281	17 321	224 391	234 974	10 583	6 569	142 025	159 907	17 883	249 763	131 960	30 136	101 824	117 803	
Sep	391 107	251 222	17 705	227 165	238 469	11 303	6 351	139 885	161 653	21 767	248 414	131 504	30 042	101 463	116 910	
Oct	398 022	253 043	17 598	228 935	239 018	10 083	6 509	144 979	166 244	21 265	247 385	131 302	29 937	101 365	116 083	
Nov	403 711	256 939	18 039	232 991	242 087	9 097	5 909	146 772	170 359	23 587	247 892	131 546	29 661	101 886	116 346	
Dic	P 404 577	255 148	17 388	231 539	241 252	9 713	6 222	149 428	173 721	24 293	248 901	129 443	29 184	100 259	119 458	

4. ENTIDADES DE DEPÓSITO

4.55 Pasivo. Otros sectores residentes

A) Balance agregado según los estados de supervisión

Millones de euros

	Del cual:		Depósitos a la vista (b)	Depósitos a plazo y preaviso	Cesión temporal de activos	Pasivos por transferencia de activos (c)	Pasivos financieros híbridos (d)	Depósitos subordinados (e)	Otros pasivos	Promemoria: Depósitos distribuidos por provincias. Entidades de depósito (f)
	Total	En moneda extranjera								
	(a)	(2)								
	6+7+8+9 1=3+4+5+									
18	1 203 246	15 406	931 179	231 383	22 893	10 748	6 808	233	...	1 165 030
19	1 252 423	17 672	1 021 154	196 546	18 995	9 218	6 260	250	...	1 218 981
20	1 364 284	20 981	1 164 348	160 301	21 444	13 025	4 933	233	...	1 329 870
21	1 420 288	22 820	1 264 596	117 072	20 798	13 181	4 608	33	...	1 390 015
22	1 436 964	21 591	1 293 698	109 191	12 541	12 673	8 828	33	...	1 410 799
23 Ago	1 391 335	19 574	1 191 590	158 751	13 137	11 333	16 490	33
Sep	1 402 296	18 565	1 193 595	166 720	12 871	12 134	16 942	33	...	1 376 383
Oct	1 388 452	18 359	1 168 303	175 034	15 304	12 191	17 586	33
Nov	1 403 295	19 069	1 173 189	184 416	15 227	12 378	18 052	33
Dic	1 437 850	21 185	1 194 499	198 020	14 951	12 096	18 253	33	...	1 413 514
24 Ene	1 417 851	19 375	1 166 057	204 880	17 215	10 696	18 970	33
Feb	1 418 866	19 029	1 159 842	210 822	17 530	10 862	19 776	33
Mar	1 434 029	19 675	1 173 668	215 327	15 477	10 625	18 898	33	...	1 411 356
Abr	1 421 110	19 153	1 156 999	218 453	18 409	7 899	19 317	33
May	1 441 138	19 361	1 165 029	225 053	20 529	11 308	19 187	33
Jun	1 478 994	19 566	1 199 692	230 040	18 903	11 133	19 192	33	...	1 455 765
Jul	1 454 834	20 228	1 172 052	234 005	19 590	10 043	19 110	33
Ago	1 461 440	20 561	1 176 304	236 103	19 728	10 430	18 843	33
Sep	1 467 138	21 267	1 178 948	239 874	18 799	11 278	18 205	33	...	1 443 664
Oct	1 458 869	19 497	1 165 577	241 059	22 652	11 424	18 124	33
Nov	1 489 066	20 718	1 193 876	242 879	21 807	12 739	17 732	33
Dic	P 1 513 246	21 414	1 219 509	243 771	20 363	12 418	17 152	33

Veáanse notas al final del capítulo

4. ENTIDADES DE DEPÓSITO

4.56 Otros activos no sectorizados

A) Balance agregado según los estados de supervisión

Millones de euros

	Activo Fijo							Activo Obra Benéfica Social	Periodificación y otros activos				
	Total	Mobiliario	Inmuebles	Derechos s/bienes de arrendamiento financiero (b)	Activos cedidos en arrendamiento operativo	Activos no corrientes en venta	Activo intangible		Total	Periodificación			Otros activos (a)
										Total	Devenido de productos	Otros	
+5+6+7 1=2+3+4	(b)	(b)	(b)	5	6	7	8	9=10+13	10=11+	11	12	13	
18	39 462	4 863	13 780	...	760	15 496	4 563	17	234 804	5 684	2 653	3 031	229 121
19	44 031	5 122	24 572	...	898	8 995	4 444	17	247 423	6 372	2 493	3 878	241 051
20	43 271	5 059	23 326	...	970	9 168	4 749	17	243 322	6 460	2 335	4 125	236 863
21	38 440	4 785	21 391	...	1 063	6 597	4 604	17	227 783	5 505	2 511	2 995	222 278
22	36 962	4 801	20 642	...	1 134	5 492	4 893	17	266 688	7 052	4 214	2 838	259 636
23 Ago	35 857	4 642	20 176	...	1 180	4 972	4 887	17	257 915	10 401	7 018	3 383	247 514
Sep	35 716	4 627	20 109	...	1 173	4 888	4 919	16	265 429	10 875	7 434	3 440	254 555
Oct	35 530	4 611	20 009	...	1 176	4 815	4 919	16	262 058	10 388	7 155	3 233	251 669
Nov	35 493	4 645	20 012	...	1 183	4 729	4 925	16	252 179	11 226	7 797	3 429	240 953
Dic	35 570	4 753	19 946	...	1 185	4 576	5 110	16	242 607	10 426	7 412	3 014	232 181
24 Ene	35 390	4 734	19 897	...	1 187	4 530	5 042	16	231 823	10 023	7 253	2 770	221 800
Feb	34 636	4 707	19 220	...	1 188	4 495	5 026	16	235 095	10 991	7 843	3 149	224 104
Mar	35 102	4 698	19 754	...	1 187	4 396	5 067	16	241 519	11 904	8 539	3 365	229 616
Abr	34 915	4 700	19 636	...	1 191	4 315	5 073	16	242 282	11 145	7 992	3 153	231 137
May	34 823	4 706	19 568	...	1 205	4 241	5 104	16	239 588	11 819	8 444	3 376	227 768
Jun	34 696	4 721	19 491	...	1 208	4 145	5 131	15	239 023	11 769	8 088	3 681	227 255
Jul	34 972	4 784	19 444	...	1 210	4 364	5 169	15	232 084	10 879	7 567	3 311	221 206
Ago	34 837	4 763	19 380	...	1 203	4 330	5 160	15	237 890	12 470	8 836	3 634	225 420
Sep	34 964	4 772	19 533	...	1 197	4 279	5 183	15	234 571	12 061	8 259	3 803	222 510
Oct	34 768	4 779	19 451	...	1 200	4 066	5 272	15	239 202	11 715	8 060	3 655	227 487
Nov	34 644	4 801	19 464	...	1 211	4 061	5 107	15	258 115	12 822	9 040	3 781	245 293
Dic	P 34 674	4 856	19 481	...	1 218	3 927	5 193	15	248 254	10 443	7 479	2 964	237 811

a. Véase detalle en cuadro 4.9

b. A partir de enero de 2018 los derechos sobre bienes de arrendamiento financiero se incluyen dentro de la columna de mobiliario e inmuebles. A partir de enero de 2019 se incluyen también los derechos de uso de los arrendamientos operativos, como consecuencia de la entrada en vigor de la NIIF16

4. ENTIDADES DE CRÉDITO Y EFC (Información obtenida de los estados de supervisión) **4.57 Entidades de depósito. Patrimonio neto, ajustes y correcciones de valor**
E) Balances de los componentes de entidades de crédito y EFC

Millones de euros

	Total	Patrimonio neto							Ajustes de valoración A.y P. financieros (b)	Correcciones de valor por deterioro activos (c)			Promemoria Pérdidas por deterioro de participaciones (f) 13
		Total 10 1=2+9+	Fondos propios					Ajustes valoración (a) 8		Total 10	Del cual:		
			Total 3=4a7	Capital y fondo dotación 4	Reservas 5	Beneficios netos 6	Otras cuentas 7				Total para créditos (d) 11	Específica para créditos OSR (e) 12	
18	314 267	211 580	212 057	48 215	154 142	12 379	-2 679	-477	4 544	98 143	39 991	27 648	2 926
19	311 172	217 323	217 318	46 663	158 562	13 799	-1 706	5	3 153	90 696	32 976	22 372	1 588
20	314 410	209 200	211 969	46 714	165 971	-3 104	2 389	-2 769	2 112	103 098	37 297	24 257	6 823
21	297 190	205 599	210 294	45 774	151 049	14 120	-650	-4 694	-187	91 777	36 090	22 685	631
22	292 989	209 154	217 506	45 255	153 423	19 419	-590	-8 353	-3 406	87 242	28 719	18 233	363
23 Ago	299 640	218 234	225 888	45 160	161 916	16 133	2 679	-7 654	-4 514	85 920	27 850
Sep	298 825	216 303	224 082	45 124	160 607	18 194	158	-7 780	-3 537	86 059	27 764	17 925	468
Oct	300 603	217 194	224 767	45 221	161 030	19 730	-1 214	-7 573	-2 777	86 186	27 870
Nov	301 489	218 195	225 016	45 157	161 435	20 547	-2 124	-6 820	-2 852	86 146	27 862
Dic	304 514	221 747	228 307	45 135	160 657	24 361	-1 845	-6 560	-3 346	86 113	27 376	18 066	1 740
24 Ene	307 689	224 680	231 146	44 971	184 180	2 197	-202	-6 466	-3 396	86 405	27 430
Feb	308 074	225 623	232 181	44 994	183 176	4 491	-480	-6 558	-4 031	86 483	27 519
Mar	304 308	222 439	228 410	45 019	173 781	8 346	1 263	-5 971	-4 390	86 259	27 496	18 312	303
Abr	305 885	224 584	230 724	45 069	173 477	11 857	321	-6 140	-4 831	86 132	27 498
May	307 475	226 007	231 402	44 852	170 880	14 476	1 193	-5 395	-4 723	86 190	27 483
Jun	311 083	229 586	234 443	44 306	168 677	18 740	2 719	-4 856	-3 888	85 384	26 769	17 977	348
Jul	310 752	231 317	235 602	44 342	168 463	20 611	2 185	-4 285	-3 151	82 585	26 599
Ago	313 193	232 713	236 731	44 351	168 277	22 207	1 896	-4 018	-2 155	82 635	26 642
Sep	312 944	231 550	235 055	44 351	168 061	24 403	-1 760	-3 505	-1 552	82 945	26 754	17 965	591
Oct	310 968	231 603	235 101	44 378	167 974	26 171	-3 422	-3 498	-3 434	82 799	26 809
Nov	310 476	231 213	234 480	44 396	167 743	27 046	-4 704	-3 267	-3 634	82 896	26 908
Dic	P 312 328	236 371	239 558	44 263	165 913	33 253	-3 871	-3 187	-4 303	80 259	26 421

Veáanse notas al final del capítulo

4. ENTIDADES DE CRÉDITO Y EFC (Información obtenida de los estados de supervisión)
E) Balances de los componentes de entidades de crédito y EFC

4.58 Entidades de depósito. Pasivos no sectorizados

Millones de euros

	Pasivo Obra benéfico social 1	Periodificación y otros pasivos								
		Total 2=3+7+10	Fondos de provisión				Periodificación			Otros pasivos (a) 10
			Total 3=4+5+6	Pensiones 4	Impuestos 5	Otros 6	Total 7=8+9	Interes no vdos 8	Otras period. 9	
18	125	181 503	23 047	14 441	1 902	6 704	10 608	4 253	6 355	147 848
19	144	192 713	21 255	13 342	2 013	5 900	10 674	4 288	6 386	160 783
20	152	188 080	18 796	10 690	2 053	6 052	10 789	4 410	6 379	158 495
21	166	177 524	20 659	11 849	2 337	6 473	6 560	-90	6 651	150 305
22	192	211 455	16 633	8 591	2 329	5 713	10 320	2 795	7 525	184 502
23 Ago	242	212 429	15 422	7 504	2 299	5 619	15 146	8 384	6 762	181 861
Sep	250	219 795	15 328	7 341	2 297	5 690	15 814	8 641	7 173	188 653
Oct	253	218 086	15 204	7 277	2 286	5 641	16 247	9 115	7 133	186 635
Nov	251	212 697	15 205	7 197	2 328	5 680	17 109	9 561	7 548	180 383
Dic	252	200 368	15 110	7 238	2 302	5 570	17 632	9 918	7 714	167 626
24 Ene	260	209 296	14 925	7 041	2 288	5 595	18 279	9 738	8 540	176 093
Feb	270	201 031	14 802	6 964	2 276	5 561	16 879	10 201	6 679	169 350
Mar	279	205 464	14 660	6 886	2 245	5 528	16 638	10 011	6 626	174 166
Abr	281	208 215	14 593	6 821	2 239	5 533	16 368	10 049	6 319	177 253
May	291	199 991	14 435	6 755	2 247	5 433	16 612	10 078	6 534	168 943
Jun	307	201 809	14 762	6 720	2 311	5 731	16 498	9 967	6 531	170 549
Jul	309	204 369	14 604	6 591	2 280	5 733	16 346	10 040	6 306	173 419
Ago	324	195 821	14 613	6 537	2 296	5 780	18 105	11 196	6 909	163 102
Sep	331	200 796	14 591	6 496	2 289	5 806	17 757	10 378	7 379	168 448
Oct	337	200 114	14 537	6 420	2 288	5 829	17 986	10 487	7 498	167 590
Nov	339	210 526	14 549	6 402	2 297	5 851	18 785	10 932	7 853	177 191
Dic	P 341	204 063	14 700	6 501	2 701	5 498	17 714	10 680	7 034	171 649

4. ENTIDADES DE CRÉDITO Y EFC (Información obtenida de los estados de supervisión)
E) Balances de los componentes de entidades de crédito y EFC

4.81 Establecimientos financieros de crédito. Activo

Millones de euros

	Total	Créditos			Valores distintos de acciones y participaciones		Acciones y participaciones		Activos no sectorizados		Promemoria		
		Residentes en España			Resto del mundo	Residentes en España	Resto del mundo	Residentes en España	Resto del mundo	Efectivo	Otros (b)	Del cual	
		Sistema crediticio	AAPP	OSR (a)								Dudosos	Morosos (c)
					1=2a11	2	3	4	5	6	7		
18	62 034	1 967	540	51 200	5 317	4	-	157	82	0	2 765	2 827	...
19	62 314	2 083	364	50 958	5 302	3	-	952	150	0	2 504	2 802	...
20	50 326	1 113	392	41 305	4 122	3	-	538	182	0	2 671	2 760	...
21	52 820	710	360	42 783	4 838	7	-	591	696	0	2 834	3 041	...
22	55 901	1 352	527	45 429	4 002	147	-	606	622	0	3 216	2 767	...
23 Ago	52 857	1 266	578	43 412	3 196	228	-	606	162	4	3 406	2 850	...
<i>Sep</i>	53 584	1 492	510	43 769	3 370	228	-	606	164	41	3 405	3 019	...
<i>Oct</i>	52 325	1 023	667	42 908	3 374	228	-	606	164	36	3 320	2 998	...
<i>Nov</i>	53 367	1 374	615	43 505	3 451	223	-	606	204	45	3 345	3 060	...
<i>Dic</i>	56 303	1 514	933	45 970	3 660	229	-	629	206	0	3 162	3 085	...
24 Ene	52 621	1 043	694	43 495	3 317	233	-	629	207	0	3 003	2 935	...
<i>Feb</i>	51 821	1 120	623	42 809	3 151	233	-	629	207	0	3 049	2 888	...
<i>Mar</i>	53 017	1 620	457	43 749	3 140	252	-	629	210	0	2 960	3 093	...
<i>Abr</i>	51 899	1 370	623	42 707	3 069	253	-	629	209	0	3 039	3 075	...
<i>May</i>	52 195	1 424	695	42 935	3 058	243	-	629	207	0	3 003	3 090	...
<i>Jun</i>	54 211	1 523	646	44 859	3 198	179	-	629	205	0	2 971	2 936	...
<i>Jul</i>	52 206	1 170	730	43 328	3 104	171	-	629	219	0	2 855	2 886	...
<i>Ago</i>	52 350	1 853	780	42 750	3 122	164	-	629	193	0	2 860	2 884	...
<i>Sep</i>	52 677	1 177	617	44 171	3 079	26	-	629	175	0	2 803	2 910	...
<i>Oct</i>	51 956	1 400	782	43 136	3 040	26	-	629	161	0	2 782	2 924	...
<i>Nov</i>	52 663	1 974	722	43 283	3 058	26	-	629	161	0	2 808	2 962	...
<i>Dic</i>	P 54 197	1 325	762	45 369	3 131	41	-	619	162	0	2 788	2 613	...

Veáanse notas al final del capítulo

4. ENTIDADES DE CRÉDITO Y EFC (Información obtenida de los estados de supervisión)
E) Balances de los componentes de entidades de crédito y EFC

4.82 Establecimientos financieros de crédito. Pasivo

Millones de euros

	Total	Depósitos				Pasivos no sectorizados			
		Total	Residentes en España			Resto del mundo	Valores distintos de acciones y particip.	Patrimonio, ajustes y correcc. (a)	Periodificación y otros pasivos (b)
			Sistema crediticio	AAPP	OSR				
		1=3a9	2=3a6	3	4	5	6	7	8
18	62 034	52 409	35 987	5	9 521	6 896	31	7 407	2 188
19	62 314	51 820	39 055	2	7 443	5 321	32	7 968	2 494
20	50 326	41 577	30 927	1	5 188	5 461	31	6 732	1 986
21	52 820	43 068	32 091	0	4 552	6 425	32	7 485	2 234
22	55 901	45 065	33 924	1	4 196	6 944	31	8 097	2 707
23 Ago	52 857	42 075	30 706	1	3 856	7 512	31	8 204	2 547
<i>Sep</i>	53 584	42 387	31 115	1	3 584	7 686	31	8 288	2 878
<i>Oct</i>	52 325	42 172	30 779	1	3 543	7 849	32	8 319	1 802
<i>Nov</i>	53 367	43 493	31 835	1	3 469	8 187	32	8 112	1 730
<i>Dic</i>	56 303	45 522	34 143	2	3 433	7 945	32	7 866	2 882
24 Ene	52 621	42 922	31 787	1	3 391	7 742	32	7 902	1 765
<i>Feb</i>	51 821	42 259	31 337	1	3 341	7 580	32	7 940	1 590
<i>Mar</i>	53 017	42 366	31 522	1	3 295	7 548	31	7 997	2 623
<i>Abr</i>	51 899	42 210	31 452	1	3 243	7 513	32	7 881	1 776
<i>May</i>	52 195	42 648	31 936	1	3 192	7 518	32	7 758	1 757
<i>Jun</i>	54 211	43 727	33 045	1	3 111	7 569	32	7 591	2 861
<i>Jul</i>	52 206	43 038	32 585	1	3 089	7 363	32	7 593	1 543
<i>Ago</i>	52 350	43 144	33 168	1	3 048	6 927	32	7 613	1 561
<i>Sep</i>	52 677	42 522	32 144	1	3 562	6 815	32	7 622	2 502
<i>Oct</i>	51 956	42 733	32 367	1	3 511	6 854	32	7 754	1 437
<i>Nov</i>	52 663	43 334	32 975	1	3 477	6 880	32	7 632	1 665
<i>Dic</i>	P 54 197	43 792	33 332	1	3 432	7 026	32	7 655	2 718

Veáanse notas al final del capítulo

4. ENTIDADES DE CRÉDITO Y EFC (Información obtenida de los estados de supervisión)
E) Balances de los componentes de entidades de crédito y EFC

4.83 Establecimientos financieros de crédito
Crédito. Otros sectores residentes.

Millones de euros

	Total 1=4+5+9 +10+11	Del cual:		Crédito comercial 4	5	Otros deudores a plazo			Deudores a la vista 9	Arrendamiento financiero 10	Dudosos (a),(b) 11	Ratio de dudosos (%) 12=(11/1) *100		
		A tipo variable 2	En moneda extranjera 3			Total	Del cual:	Adquis. tempor. activos 6					Deudores con garantía real 7	Del cual:
														Con garantía hipotecaria 8
18	51 200	16 812	563	6 843	23 126	-	7 554	7 552	7 689	3 343	2 645	5,17		
19	50 958	16 852	779	7 718	21 054	-	7 704	7 703	8 310	3 554	2 616	5,13		
20	41 305	10 339	519	6 243	21 745	-	7 297	3 332	2 687	6,51		
21	42 783	10 144	483	6 292	21 608	-	8 582	3 354	2 948	6,89		
22	45 429	9 416	457	7 154	22 922	-	9 428	3 230	2 695	5,93		
23 Ago	43 412	8 843	284	6 538	21 957	-	8 819	3 288	2 810	6,47		
<i>Sep</i>	43 769	8 351	341	6 182	23 118	-	8 795	2 726	2 948	6,74		
<i>Oct</i>	42 908	8 423	344	6 235	22 079	-	8 871	2 750	2 974	6,93		
<i>Nov</i>	43 505	8 591	351	6 359	22 261	-	9 047	2 804	3 033	6,97		
<i>Dic</i>	45 970	8 258	384	7 168	23 554	-	9 428	2 908	2 911	6,33		
24 Ene	43 495	8 062	375	6 999	21 611	-	9 205	2 839	2 842	6,53		
<i>Feb</i>	42 809	7 999	372	6 944	21 095	-	9 133	2 817	2 820	6,59		
<i>Mar</i>	43 749	8 053	217	5 684	23 593	-	8 511	2 920	3 040	6,95		
<i>Abr</i>	42 707	8 118	219	5 730	22 388	-	8 580	2 944	3 065	7,18		
<i>May</i>	42 935	8 245	222	5 820	22 299	-	8 714	2 990	3 113	7,25		
<i>Jun</i>	44 859	8 009	204	6 092	23 855	-	9 030	3 000	2 883	6,43		
<i>Jul</i>	43 328	7 995	204	6 081	22 361	-	9 013	2 995	2 877	6,64		
<i>Ago</i>	42 750	7 955	203	6 051	21 886	-	8 969	2 980	2 863	6,70		
<i>Sep</i>	44 171	7 831	179	5 443	24 103	-	8 767	2 996	2 861	6,48		
<i>Oct</i>	43 136	7 891	180	5 485	22 913	-	8 835	3 020	2 883	6,68		
<i>Nov</i>	43 283	7 965	182	5 536	22 873	-	8 917	3 048	2 909	6,72		
<i>Dic</i> P	45 369	7 759	149	5 708	24 494	-	9 554	3 050	2 565	5,65		

(a) Hasta mayo de 2005, esta columna recoge el total de dudosos (todos los sectores) y no sólo el de Otros Sectores Residentes

(b) Los Establecimientos Financieros de Crédito envían información trimestral, de forma que los datos correspondientes a los meses inter-trimestres son estimados

4. ENTIDADES DE CRÉDITO Y EFC (Información obtenida de los estados de supervisión)
E) Balances de los componentes de entidades de crédito y EFC

4.84 Establecimientos financieros de crédito
Otros activos no sectorizados

Millones de euros

	Activo fijo							Periodificación y otros activos				
	Total 1	Mobiliario 2	Inmuebles 3	Derechos s/bienes de arrendamiento financiero 4	Activos cedidos en arrendamiento operativo 5	Activos no corrientes en venta 6	Activo intangible 7	Total 8	Periodificación			Otros activos 12
									Total 9	Devengo de productos 10	Otros 11	
18	982	39	154	5	148	482	153	1 784	697	173	523	1 087
19	962	38	149	5	167	447	155	1 542	667	153	514	875
20	1 011	92	149	-	166	421	183	1 660	555	110	445	1 105
21	1 249	64	145	-	185	353	503	1 585	549	104	445	1 036
22	1 203	72	147	-	218	269	498	2 013	741	134	607	1 272
23 Ago	1 184	84	147	-	232	235	487	2 221	849	169	681	1 372
<i>Sep</i>	1 168	72	153	-	225	226	491	2 236	871	178	694	1 365
<i>Oct</i>	1 162	72	152	-	224	225	489	2 158	841	171	670	1 317
<i>Nov</i>	1 162	72	152	-	224	225	489	2 183	851	173	677	1 332
<i>Dic</i>	1 172	58	188	-	220	218	488	1 990	811	192	619	1 179
24 Ene	1 137	56	183	-	213	211	474	1 865	760	180	580	1 105
<i>Feb</i>	1 121	56	180	-	210	208	467	1 928	786	186	600	1 142
<i>Mar</i>	1 095	54	185	-	196	198	462	1 864	754	182	572	1 110
<i>Abr</i>	1 076	53	182	-	192	194	454	1 963	794	192	603	1 169
<i>May</i>	1 062	53	180	-	190	192	448	1 940	785	189	595	1 155
<i>Jun</i>	1 041	55	185	-	174	182	446	1 930	781	183	598	1 149
<i>Jul</i>	1 033	54	183	-	173	180	442	1 822	738	173	565	1 084
<i>Ago</i>	1 022	54	181	-	171	178	438	1 838	744	175	570	1 094
<i>Sep</i>	1 012	40	185	-	184	168	435	1 791	734	178	556	1 056
<i>Oct</i>	1 004	40	184	-	182	167	432	1 778	729	177	552	1 049
<i>Nov</i>	992	39	181	-	180	165	426	1 817	745	181	564	1 072
<i>Dic</i> P	983	53	181	-	160	159	430	1 806	740	178	562	1 066

4. ENTIDADES DE CRÉDITO Y EFC (Información obtenida de los estados de supervisión)
E) Balances de los componentes de entidades de crédito y EFC

4.85 Establecimientos financieros de crédito
Patrimonio neto, ajustes y correcciones de valor

Millones de euros

	Total	Patrimonio neto						Ajustes de valoración A.y P. financieros (a)	Ajustes de valoración A.y P. financieros (b)	Correcciones de valor por deterioro activos (c)			Promemoria Pérdidas por deterioro de participaciones (f)	
		Total 1=2+9+	Fondos propios							Total 10	Del cual:			13
			Total 3=4a7	Capital y fondo dotación 4	Reservas 5	Beneficios netos 6	Otras cuentas 7				Total para créditos (d) 11	Específica para créditos OSR (e) 12		
18	7 407	6 089	6 105	2 856	2 425	1 034	-210	-16	-837	2 155	2 025	1 093	-	
19	7 968	6 372	6 411	2 522	3 365	951	-427	-39	-543	2 140	2 007	1 113	-	
20	6 732	4 923	4 988	1 377	3 216	718	-323	-65	-247	2 056	1 874	1 220	-	
21	7 485	5 802	5 804	1 683	3 480	580	61	-2	-237	1 920	1 796	1 166	14	
22	8 097	6 400	6 094	1 729	3 737	611	17	306	-133	1 831	1 744	1 109	1	
23 Ago	8 204	6 472	6 194	1 778	3 964	386	65	277	-102	1 834	1 766	
Sep	8 288	6 504	6 236	1 733	3 922	516	65	268	-97	1 881	1 817	1 191	-	
Oct	8 319	6 529	6 259	1 739	3 936	518	65	269	-98	1 888	1 824	
Nov	8 112	6 366	6 104	1 696	3 839	506	64	263	-95	1 841	1 779	
Dic	7 866	6 083	5 917	1 776	3 729	522	-110	166	-111	1 894	1 833	1 257	5	
24 Ene	7 902	6 111	5 944	1 784	3 746	524	-111	167	-111	1 903	1 841	
Feb	7 940	6 140	5 973	1 792	3 764	527	-111	167	-112	1 912	1 850	
Mar	7 997	6 140	5 960	1 806	4 258	46	-150	180	-104	1 960	1 907	1 345	1	
Abr	7 881	6 052	5 874	1 780	4 197	46	-148	177	-102	1 932	1 880	
May	7 758	5 957	5 783	1 752	4 131	45	-146	174	-101	1 902	1 851	
Jun	7 591	5 821	5 635	1 636	3 740	193	65	187	-109	1 879	1 833	1 296	3	
Jul	7 593	5 823	5 636	1 636	3 741	193	65	187	-109	1 880	1 833	
Ago	7 613	5 838	5 651	1 640	3 751	194	65	187	-109	1 885	1 838	
Sep	7 622	5 852	5 741	1 668	3 823	253	-2	112	-132	1 901	1 856	1 329	23	
Oct	7 754	5 954	5 841	1 697	3 889	257	-2	114	-134	1 934	1 889	
Nov	7 632	5 860	5 749	1 670	3 828	253	-2	112	-132	1 904	1 859	
Dic P	7 655	5 982	5 875	1 669	3 818	390	-2	107	-145	1 818	1 776	

4. ENTIDADES DE CRÉDITO Y EFC (Información obtenida de los estados de supervisión)
E) Balances de los componentes de entidades de crédito y EFC

4.86 Establecimientos financieros de crédito
Pasivos no sectorizados

Millones de euros

	Total	Fondos de provisión				Periodificación			Otros pasivos
		Total	Pensiones	Impuestos	Otros	Total	Interes no vdos	Otras period.	
18	2 188	184	49	11	124	466	34	432	1 538
19	2 494	149	41	11	97	416	25	392	1 928
20	1 986	176	1	30	145	238	14	224	1 572
21	2 234	371	2	128	241	287	12	275	1 577
22	2 707	408	2	159	248	387	67	319	1 912
23 Jul	2 613	398	1	162	234	492	136	356	1 722
Ago	2 547	385	1	157	227	476	132	344	1 686
Sep	2 878	413	1	170	242	499	155	344	1 965
Oct	1 802	386	1	159	226	467	145	322	949
Nov	1 730	401	1	165	235	485	150	334	844
Dic	2 882	416	3	185	228	515	167	348	1 952
24 Ene	1 765	395	3	176	216	489	158	330	882
Feb	1 590	367	3	164	201	454	147	307	770
Mar	2 623	402	1	179	221	469	155	314	1 752
Abr	1 776	406	1	181	224	474	157	317	896
May	1 757	400	1	179	220	467	155	312	890
Jun	2 861	382	1	180	201	504	159	345	1 975
Jul	1 543	355	1	167	186	468	148	320	720
Ago	1 561	347	1	164	183	458	145	314	755
Sep	2 502	374	1	185	188	458	158	300	1 669
Oct	1 437	379	1	187	190	463	160	304	594
Nov	1 665	417	1	206	209	510	176	334	737
Dic P	2 718	439	1	185	253	470	144	327	1 809

NOTAS A LOS CUADROS DEL CAPÍTULO 4. ENTIDADES DE CRÉDITO Y ESTABLECIMIENTOS FINANCIEROS DE CRÉDITO

Nota general

El capítulo 4 del *Boletín Estadístico* tiene por objeto la presentación de información relativa a las entidades de crédito más establecimientos financieros de crédito (EFC) en su conjunto, así como cada uno de los grupos que lo componen: entidades de depósito y EFC. La base fundamental sobre la que se elabora esta información son los estados reservados individuales relativos a la actividad en España que las entidades de crédito y EFC remiten al Banco de España por motivos de supervisión, conforme a los criterios y normas establecidos en la Circular Contable CBE 4/2017 y precedentes.

La información que recoge el capítulo 8 de este mismo Boletín recoge también información sobre la agrupación de entidades de crédito más EFC. La diferencia entre ambos conjuntos de datos se debe a que las fuentes de información de base para su elaboración son distintas. Así, mientras que, como ya se ha mencionado, los datos de este capítulo provienen de los estados financieros que las entidades que componen el mismo remiten al Banco de España por motivos de supervisión, los del capítulo 8 se han obtenido de los estados contables destinados a elaborar las estadísticas de la zona del euro y, por lo tanto, incorporan el marco conceptual común para todos los países que componen la Unión Económica y Monetaria (UEM). Aunque existen algunas diferencias tanto en la sectorización como en la valoración de los instrumentos, la configuración actual de ambos capítulos permite utilizarlos de manera complementaria.

Así, mientras que en este capítulo se puede encontrar un mayor detalle por instrumentos del crédito (comercial, hipotecario, etc.), de los depósitos (a la vista, a plazo, estructurados, etc.), de las cuentas de capital (capital, reservas, fondos especiales...) y de los otros activos y pasivos (periodificación, derivados...), en el capítulo 8 el mayor detalle que figura es por sectores de contrapartida y residencia, con la indicación de si los hogares e ISFLSH, las sociedades no financieras y los otros intermediarios financieros son residentes en España, en otros países de la zona del euro o en el resto del mundo (en este caso, sin detalle de la contrapartida).

Sobre unos y otros desarrollos se llama la atención del lector para que se beneficie de la citada complementariedad.

Cuadro 4.A

a. Desde enero 2009 a abril 2011 pueden existir pequeñas diferencias entre el total de entidades de crédito más EFC respecto a la suma de entidades de depósito, EFC e ICO. Esto se debe a que durante este periodo las entidades de dinero electrónico tenían la consideración de entidades de crédito, pero al entrar en vigor la Directiva 2009/110/CE de Parlamento Europeo y del Consejo, estas dejan de tener dicha consideración. Dada la escasa importancia cuantitativa de estas entidades, se ha decidido mantener su importe en los totales de la suma de entidades de crédito y EFC pero no se ha considerado necesario mantener los detalles. Esta columna se desarrolla en los cuadros 4.1 y 4.2. A partir de 2017 (marzo) se elimina el desglose realizado entre entidades españolas y sucursales extranjeras.

b. Véase detalle en cuadros 4.51 y 4.52.

c. Véase detalle en cuadros 4.81 y 4.82.

Cuadro 4.1

a. Véase el detalle por subsectores en el cuadro 8.16. Existen diferencias, debido a que la definición de crédito en ambos cuadros es distinta y al distinto momento de actualización de ambos cuadros.

b. Véase detalle por instrumentos en cuadro 4.3.

c. Véase detalle en cuadro 4.4.

d. Véase detalle en cuadro 4.6.

e. Véase detalle en cuadro 4.99.

f. Recoge los dudosos que lo son por razón de morosidad, es decir, aquellos instrumentos de deuda que tienen importes vencidos por cualquier concepto (principal, intereses...) bien con una antigüedad superior a tres meses, bien por un importe superior al 25% de la deuda (salvo que se clasifique como fallidos). Se corresponde con el importe de la columna 14 del cuadro 4.99

Cuadro 4.2

a. Véase el detalle por subsectores en el cuadro 8.16. Existen diferencias, debido a la diferente definición de los depósitos y al distinto momento de actualización de ambos cuadros.

b. Véase detalle por instrumentos en cuadro 4.5.

c. Véase detalle en cuadro 4.7.

d. Véase detalle en cuadro 4.8

Cuadro 4.3

a. Puede consultarse el detalle por sectores institucionales en el cuadro 8.17. Existen discrepancias entre este importe y el del cuadro 8.17, debido a diferencias de ámbito institucional y del concepto del crédito y al distinto momento de actualización de ambos cuadros.

De enero 1983 a diciembre 1989 se pueden dar pequeñas diferencias entre el total y la suma de las partes (crédito comercial, total de otros deudores a plazo, deudores a la vista, arrendamiento financiero y dudosos). Esto es debido a que la rúbrica de crédito asumido por el Estado, que sólo tiene datos para este periodo, ha dejado de publicarse

b. Créditos dudosos son aquellos créditos que presenten dudas razonables sobre su reembolso total (principal e intereses) en los términos pactados contractualmente. Dentro de estos se incluyen los créditos morosos, que son aquellos que tienen algún importe vencido, bien del principal, bien de los intereses o gastos pactados contractualmente, con más de tres meses de antigüedad.

Cuadro 4.4

a. Las posiciones cortas en valores recogen el importe de los pasivos financieros originados por la venta en firme de activos financieros adquiridos temporalmente o recibidos en préstamo. No obstante, el cuadro 4.4 muestra las posiciones cortas en el activo (columnas 6 y 10) y las resta de los totales de «Valores distintos de acciones y participaciones» de Residentes en España y Resto del mundo. De esta forma, las columnas 4 y 8 recogen cifras netas.

Cuadro 4.5

- a. En el cuadro 8.20 puede consultarse el detalle por sectores institucionales. Existen discrepancias entre ambos importes debidas a diferencias de ámbito institucional, al momento de actualización de ambos cuadros, y a la distinta contabilización de la adquisición de valores de Fondos de titulización con los que se titilizan activos financieros que se mantienen en el balance de la entidad (ver novedades del Boletín Estadístico de enero de 2010 y de febrero 2014).
- b. Depósitos a la vista. A partir de junio 2017 incluye depósitos de ahorro.
- c. Los pasivos por transferencias de activos (participaciones de activos) recogen los fondos captados por la entidad en las operaciones de transferencias de activos financieros en las que el activo financiero transferido no ha podido causar baja en el balance por no haberse transferido sustancialmente los riesgos y beneficios asociados a su propiedad.
- d. Los pasivos financieros híbridos recogen los pasivos financieros que incluyen simultáneamente un contrato principal diferente de un derivado junto con un derivado financiero, denominado «derivado implícito», que no es individualmente transferible; normalmente los flujos que genera el contrato híbrido varían de la misma manera en que lo haría el derivado considerado aisladamente. Por ejemplo, un depósito cuyo tipo de interés depende de la evolución del precio de una acción.
- e. Los depósitos subordinados recogen el importe de los depósitos recibidos que, a efectos de prelación de créditos, se sitúan detrás de los acreedores comunes.
- f. Esta columna incluye los depósitos a la vista, depósitos de ahorro, depósitos a plazo y cesiones temporales. Sin embargo no se incluyen las cédulas hipotecarias que tengan naturaleza de depósitos, ni los pasivos por transferencias de activos. Las cédulas hipotecarias son instrumentos cuyo capital e intereses están garantizados y que cuando son no negociables se recogen en la rúbrica de depósitos. Los pasivos por transferencias de activos se encuentran definidos en la nota “d” relativa a este cuadro 4.5. El importe que figura en la columna 10 del 4.5 aparece detallado por provincias y por comunidades autónomas en los cuadros 4.29 y 4.31.

Cuadro 4.6

- a. Véase detalle en cuadro 4.9.
- b. A partir de enero de 2018 los derechos sobre bienes de arrendamiento financiero se incluyen dentro de la columna de mobiliario e inmuebles

Cuadro 4.7

- a. Los ajustes de valoración al patrimonio neto recogen los importes de los ajustes realizados a los activos y pasivos que se registran transitoriamente en el patrimonio neto, bajo este concepto, hasta que se produzca su extinción o realización, momento en el que se registran en la cuenta de pérdidas y ganancias.
- b. Los ajustes de valoración de activos y pasivos financieros no recogen los intereses devengados y a las correcciones de valoración por deterioro de activos que se presentan en rúbricas separadas del activo y/o pasivo.
- c. Las correcciones de valor por deterioro de activos recogen los importes constituidos (provisiones) para la cobertura de pérdidas por deterioro, tanto de los créditos como del resto de activos.
- d. Las correcciones de valor por deterioro de activos, total para créditos, recogen los importes constituidos para la cobertura (provisiones), tanto específica como genérica, de riesgo de insolvencia de los créditos concedidos a la clientela.
- e. Hasta diciembre de 2013 esta columna presenta información sobre las correcciones de valor por deterioro de activos, específicas para créditos, es decir, recoge exclusivamente las coberturas (provisiones) específicas por riesgo de insolvencia de los créditos dudosos concedidos a otros sectores financieros. A partir de los datos de 2014, se añade a estas provisiones el importe acumulado de las variaciones de valor razonable atribuibles a cambios en el riesgo de crédito.
- f. La cifra de beneficios netos (columna 6) (siguiendo el mismo criterio que en el resto de cuadros del capítulo 4) recoge la suma de los beneficios o pérdidas de cada una de las entidades de depósito tomadas de forma individual. Esta cifra está muy influida por el proceso de segregación del negocio bancario de las cajas de ahorro a bancos de nueva creación. Dado que una parte significativa de las acciones de estos nuevos bancos forma parte de la cartera de valores de las propias cajas de ahorros, los resultados que arrojen los bancos a los que se ha traspasado el negocio, se transmiten a los resultados de las cajas, amplificando la cifra de beneficios (o pérdidas) netos agregados del conjunto de entidades de depósito. Con el fin de facilitar la interpretación del importe de beneficios netos (columna 6), se recoge en esta columna la cuantía que, dentro de dichos beneficios netos, se debe a las pérdidas por deterioro de participaciones.

Cuadro 4.8

- a. Véase detalle en cuadro 4.9.

Cuadro 4.9

- a. Los derivados de negociación recogen el valor razonable a favor de la entidad de los derivados que no formen parte de coberturas contables.
- b. Los derivados de cobertura recogen el valor razonable a favor de la entidad de los derivados designados como instrumentos de cobertura en coberturas contables.
- c. Los contratos de seguros vinculados a pensiones recogen el valor razonable de las pólizas de seguros suscritas por la entidad para cubrir sus compromisos por pensiones con el personal, que no cumplen con los requisitos establecidos en la CBE 4/17 en su norma trigésimo quinta para no registrarlos en balance.
- d. Los activos fiscales incluyen el importe de todos los activos de naturaleza fiscal tales como impuestos pagados a cuenta, activos derivados de bases imponibles negativas o créditos por deducciones fiscales pendientes de compensar.
- e. Los derivados de negociación recogen el valor razonable en contra de la entidad de los derivados que no formen parte de coberturas contables.
- f. Los derivados de cobertura recogen el valor razonable en contra de la entidad de los derivados designados como instrumentos de cobertura en coberturas contables.
- g. Las cuentas de recaudación incluyen el importe recaudado por cuenta de las Administraciones Públicas por impuestos, tasas, arbitrios y cuotas a la Seguridad Social pendientes de ingreso definitivo en el organismo correspondiente.
- h. Los pasivos fiscales incluyen el importe de todos los pasivos de naturaleza fiscal, principalmente el importe a pagar por el impuesto sobre el beneficio relativo a la ganancia fiscal del ejercicio.

Cuadro 4.10

- a. Recoge exclusivamente el importe de las coberturas específicas por riesgo de insolvencia de los créditos concedidos a otros sectores residentes.
- b. A partir de 2014, no se dispone de información sobre este detalle.

Cuadro 4.11

- a. El detalle en cada uno de los subsectores de las AAPP puede encontrarse en el cuadro 8.16. Existen pequeñas diferencias, debido a la diferente definición de crédito en ambos cuadros y al distinto momento de actualización de ambos cuadros. Véase nota "a" del cuadro 4.A.

Desde el año 2022 existen diferencias entre el total entidades de crédito más EFC y la suma de entidades de depósito, EFC e ICO. Estas discrepancias surgen debido a la incorporación de las ESIS (Empresas de Servicios de Inversión) en los datos de las entidades de crédito, tal y como se indicaba en el aviso: <https://www.bde.es/wbe/es/estadisticas/anuncios/novedad-ec-y-efc-y-ofis-diciembre-2022.html>

- b. El detalle por provincias y por CCAA puede consultarse en los cuadros 4.28 y 4.29.
- c. El detalle del total por instrumentos aparece en el cuadro 4.3. Además, puede consultarse el detalle por sectores institucionales en el cuadro 8.17. Las pequeñas discrepancias entre los importes de este cuadro y los del cuadro 8.17 se deben a diferencias de ámbito institucional, del concepto del crédito y del momento de actualización de ambos cuadros.

Cuadro 4.99

- a. Véase nota al cuadro 4.1 columna 12.
- b. Hasta la entrada en vigor de la circular 4/2004, este importe estaba integrado en la columna 10.
- c. Hasta la entrada en vigor de la circular 4/2004, no se disponía del detalle de los dudosos para los establecimientos financieros de crédito.
- d. Véase nota al cuadro 4.1 columna 13.
- e. Activos considerados dudosos por presentar dudas sobre su reembolso total sin poder considerarse sin embargo ni morosos ni fallidos.
- f. Activos considerados dudosos por ser frente a países de determinado grupo de riesgo.
- g. A partir de la entrada en vigor de la Circular 4/2017 esta información deja de estar disponible

Cuadro 4.13

- a. De las empresas y los empresarios individuales que reciben los créditos.
- b. Véanse notas a los cuadros 8.18 y 8.19.
- c. A partir de la edición de Junio de 2014, se ha producido una reclasificación de las entidades de contrapartida central, cuyos importes se han incorporado a esta serie. Véase detalle de esta columna en el cuadro 4.18.
- d. Hasta diciembre de 2013 se incluyen créditos con garantía hipotecaria. Después de esta fecha se incluyen créditos que cuenten con una garantía real inmobiliaria, incluidas las instrumentadas como arrendamientos financieros, cualquiera que sea el inmueble recibido en garantía
- e. Recoge los préstamos y créditos a hogares concedidos para finalidades distintas del crédito al consumo y a la vivienda, tales como educación.
- f. A partir de la edición de Junio de 2014, se ha producido una reclasificación de las entidades de contrapartida central, cuyos importes se han excluido de esta serie.
- g. Este concepto se refiere a los créditos concedidos a hogares, con garantía de vivienda pero destinados a un uso distinto del de su adquisición y de la financiación de actividades productivas. Por tanto, estos créditos están incluidos entre los concedidos para rehabilitación, consumo duradero y resto, es decir, son parte de las columnas 8 a 10.
- h. A partir de la edición de Junio de 2014, se ha producido una reclasificación de las entidades de contrapartida central, cuyos importes se han incorporado a esta serie. Véase detalle de esta columna en el cuadro 4.18 (columnas 12 a 22).
- i. A partir de 2014, no se dispone de información sobre este detalle.
- j. Recoge los dudosos de los préstamos y créditos a hogares destinados a la adquisición de terrenos y fincas rústicas, la adquisición de valores, la adquisición de bienes y servicios corrientes no considerados de consumo duradero (por ejemplo préstamos para financiar gastos de viaje) y los destinados a finalidades diversas no incluidos entre los anteriores.
- k. Este concepto se refiere a los dudosos de los créditos concedidos a hogares, con garantía de vivienda pero destinados a un uso distinto del de su adquisición y de la financiación de actividades productivas. Por tanto, estos dudosos están incluidos entre los concedidos para rehabilitación, consumo duradero y resto, es decir, son parte de las columnas 21 a 23.

Cuadro 4.14

- a. De las empresas y los empresarios individuales que reciben los créditos.
- b. A partir de la edición de Junio de 2014, se ha producido una reclasificación de las entidades de contrapartida central, cuyos importes se han incorporado a esta serie. Véase detalle de esta columna en el cuadro 4.19.
- c. Hasta diciembre de 2013 se incluyen créditos con garantía hipotecaria. Después de esta fecha se incluyen créditos que cuenten con una garantía real inmobiliaria, incluidas las instrumentadas como arrendamientos financieros, cualquiera que sea el inmueble recibido en garantía
- d. Recoge los préstamos y créditos a hogares concedidos para finalidades distintas del crédito al consumo y a la vivienda, tales como educación,.
- e. A partir de la edición de Junio de 2014, se ha producido una reclasificación de las entidades de contrapartida central, cuyos importes se han excluido de esta serie.
- f. Este concepto se refiere a los créditos concedidos a hogares, con garantía de vivienda pero destinados a un uso distinto del de su adquisición y de la financiación de actividades productivas. Por tanto, estos créditos están incluidos entre los concedidos para rehabilitación, consumo duradero y resto, es decir, son parte de las columnas 8 a 10.
- g. A partir de la edición de Junio de 2014, se ha producido una reclasificación de las entidades de contrapartida central, cuyos importes se han incorporado a esta serie. Véase detalle de esta columna en el cuadro 4.19 (columnas 12 a 22).
- h. A partir de 2014, no se dispone de información sobre este detalle.

- i. Recoge los dudosos de los préstamos y créditos a hogares destinados a la adquisición de terrenos y fincas rústicas, la adquisición de valores, la adquisición de bienes y servicios corrientes no considerados de consumo duradero (por ejemplo, préstamos para financiar gastos de viaje) y los destinados a finalidades diversas no incluidos entre los anteriores
- j. Este concepto se refiere a los dudosos de los créditos concedidos a hogares, con garantía de vivienda, pero destinados a un uso distinto del de su adquisición y de la financiación de actividades productivas. Por tanto, estos dudosos están incluidos entre los concedidos para rehabilitación, consumo duradero y resto, es decir, son parte de las columnas 21 a 23.

Cuadro 4.17

- a. De las empresas y los empresarios individuales que reciben los créditos.
- b. A partir de la edición de Junio de 2014, se ha producido una reclasificación de las entidades de contrapartida central, cuyos importes se han incorporado a esta serie. Véase detalle en cuadro 4.22.
- c. Hasta diciembre de 2013 se incluyen créditos con garantía hipotecaria. Después de esta fecha se incluyen créditos que cuenten con una garantía real inmobiliaria, incluidas las instrumentadas como arrendamientos financieros, cualquiera que sea el inmueble recibido en garantía.
- d. Recoge los préstamos y créditos a hogares concedidos para finalidades distintas del crédito al consumo y a la vivienda, tales como educación
- e. A partir de la edición de Junio de 2014, se ha producido una reclasificación de las entidades de contrapartida central, cuyos importes se han excluido de esta serie.
- f. Este concepto se refiere a los créditos concedidos a hogares, con garantía de vivienda pero destinados a un uso distinto del de su adquisición y de la financiación de actividades productivas. Por tanto, estos créditos están incluidos entre los concedidos para rehabilitación, consumo duradero y resto, es decir, son parte de las columnas 8 a 10.
- g. A partir de la edición de Junio de 2014, se ha producido una reclasificación de las entidades de contrapartida central, cuyos importes se han incorporado a esta serie. Véase detalle en cuadro 4.22 (columnas 12 a 22).
- h. A partir de 2014, no se dispone de información sobre este detalle.
- i. Recoge los dudosos de los préstamos y créditos a hogares destinados a la adquisición de terrenos y fincas rústicas, la adquisición de valores, la adquisición de bienes y servicios corrientes no considerados de consumo duradero (por ejemplo préstamos para financiar gastos de viaje) y los destinados a finalidades diversas no incluidos entre los anteriores.
- j. Este concepto se refiere a los dudosos de los créditos concedidos a hogares, con garantía de vivienda pero destinados a un uso distinto del de su adquisición y de la financiación de actividades productivas. Por tanto, estos dudosos están incluidos entre los concedidos para rehabilitación, consumo duradero y resto, es decir, son parte de las columnas 21 a 23.

Cuadro 4.18

- a. De las empresas y los empresarios individuales que reciben los créditos.
- b. Véase detalle en cuadro 4.23.
- c. A partir de la edición de Junio de 2014, se ha producido una reclasificación de las entidades de contrapartida central, cuyos importes se han incorporado a esta serie.

Cuadro 4.19

- a. De las empresas y los empresarios individuales que reciben los créditos.
- b. Véase detalle en cuadro 4.24.
- c. A partir de la edición de Junio de 2014, se ha producido una reclasificación de las entidades de contrapartida central, cuyos importes se han incorporado a esta serie.

Cuadro 4.22

- a. De las empresas y los empresarios individuales que reciben los créditos.
- b. Véase detalle en cuadro 4.27
- c. A partir de la edición de Junio de 2014, se ha producido una reclasificación de las entidades de contrapartida central, cuyos importes se han incorporado a esta serie.

Cuadro 4.23

- a. De las empresas y los empresarios individuales que reciben los créditos.
- b. Hasta marzo de 2005 no se disponía de este detalle para los EFC. A partir de dicha fecha y con motivo de la entrada en vigor de la CBE 4/2004, el importe está asignado a la industria correspondiente.

Cuadro 4.24

- a. De las empresas y los empresarios individuales que reciben los créditos.

Cuadro 4.27

- a. De las empresas y los empresarios individuales que reciben los créditos.
- b. Hasta marzo de 2005 no se disponía de este detalle para los EFC. A partir de dicha fecha y con motivo de la entrada en vigor de la CBE 4/2004, el importe está asignado a la industria correspondiente.

Cuadro 4.28

- a. A partir de junio de 2017 se actualiza esta serie histórica incluyendo los depósitos de ahorro.
- b. Cesión temporal de activos. Se incluye esta columna en el cuadro 4.28, a partir de junio de 2017.
- c. A partir de junio 2017, el crédito a las Entidades de contrapartida central ya no está incluido en los créditos sin clasificar, que recogen, al igual que los depósitos sin clasificar, las operaciones residuales para las cuales la entidad no haya podido determinar la provincia a la que deben ser adscritas.

Cuadro 4.29

- a. A partir de junio de 2017 se actualiza esta serie histórica incluyendo los depósitos de ahorro.

- b. Cesión temporal de activos. Se incluye esta columna en el cuadro 4.28, a partir de junio de 2017.
- c. A partir de junio 2017, el crédito a las Entidades de contrapartida central ya no está incluido en los créditos sin clasificar, que recogen, al igual que los depósitos sin clasificar, las operaciones residuales para las cuales la entidad no haya podido determinar la provincia a la que deben ser adscritas.

Cuadro 4.30

- a. A partir de junio 2017, el crédito a las Entidades de contrapartida central ya no está incluido en los créditos sin clasificar, que recogen los créditos residuales para los cuales la entidad no haya podido determinar la provincia a la que deben ser adscritas.

Cuadro 4.31

- a. Recoge operaciones residuales para las cuales la entidad no haya podido determinar la Comunidad Autónoma a la que deben ser adscritas.

Cuadro 4.32

- a. Véase el detalle por subsectores en el cuadro 8.20. Existen discrepancias entre ambos importes debidas a diferencias de ámbito institucional, al momento de actualización de ambos cuadros, y a la distinta contabilización de la adquisición de valores de Fondos de titulización con los que se titulizan activos financieros que se mantienen en el balance de la entidad (ver novedades del Boletín Estadístico de enero de 2010 y de febrero 2014).

Desde el año 2022 existen diferencias entre el total entidades de crédito más EFC y la suma de entidades de depósito, EFC e ICO. Estas discrepancias surgen debido a la incorporación de las ESIS (Empresas de Servicios de Inversión) en los datos de las entidades de crédito, tal y como se indicaba en el aviso: <https://www.bde.es/wbe/es/estadisticas/anuncios/novedad-ec-y-efc-y-ofis-diciembre-2022.html>

- b. Véase detalle por provincias y CCAA en los cuadros 4.28 y 4.29

- c. Véase detalle por instrumentos en cuadro 4.5. Además, el importe de esta columna, menos los depósitos de los FMM, en las entidades de crédito en su conjunto mas EFC, coincide, salvo pequeñas diferencias debidas al distinto momento de actualización de ambos cuadros, con el de la columna 1 del cuadro 8.20. En este último cuadro puede consultarse el detalle por sectores institucionales.

Cuadro 4.36

- a. Véase detalle en cuadro 4.37.
- b. Véase detalle en cuadro 4.38.
- c. Véase detalle en la columna 8 del cuadro 4.39 y en el cuadro 4.40.

Cuadro 4.37

- a. Véase detalle en cuadro 4.39.

Cuadro 4.38

- a. Véase detalle en cuadro 4.39.
- b. A partir de Junio 2017, las “Comisiones de producción”, están repartidas en los gastos por intereses según su contrapartida.

Cuadro 4.39

- a. Hay que tener en cuenta que, si bien los resultados de la cartera de renta variable están en el detalle de este cuadro, estos no se incluyen entre los productos financieros.
- b. Desde 1996 estos intereses se incluyen entre los intereses de valores de renta fija.
- c. A partir de junio de 2017, se produce una reclasificación, y la columna 10 “Pagarés y efectos”, pasa a formar parte de la columna 11.
- d. A partir de junio de 2017, recoge además el coste financiero correspondiente a los “Pagarés y efectos”.

Cuadro 4.40

- a. A partir de junio de 2017, las “Comisiones cedidas” están incluidas en la columna 11.
- b. A partir de junio de 2017, esta columna incluye todas las “Comisiones pagadas”, exceptuando las realizadas por operaciones de valores.

Cuadro 4.45

- a. Se agrupan aquí las entidades de crédito de ámbito operativo limitado (ECAOL) que, según lo establecido en el RD 692/96 de 26 de abril, se transformaron en establecimientos financieros de crédito (EFC). Las ECAOL existentes en el momento del cambio eran: Entidades de Financiación, Sociedades de crédito hipotecario y Sociedades de arrendamiento financiero. Las Sociedades Mediadoras del mercado de dinero (SMMD), desaparecieron en 1994 al transformarse en Sociedades o Agencias de Valores tras su regulación por la ley del Mercado de Valores 24/88 de 24 de julio.
- b. Véase nota “a” del cuadro 4.A.

Cuadro 4.46

- a. Datos referidos a negocios totales. Desde el año 2022 existen diferencias entre el total entidades de crédito más EFC y la suma de entidades de depósito, EFC e ICO. Estas discrepancias surgen debido a la incorporación de las ESIS (Empresas de Servicios de Inversión) en los datos de las entidades de crédito, tal y como se indicaba en el aviso: <https://www.bde.es/wbe/es/estadisticas/anuncios/novedad-ec-y-efc-y-ofis-diciembre-2022.html>
- b. Se agrupan aquí las entidades de crédito de ámbito operativo limitado (ECAOL) que, según lo establecido en el RD 692/96 de 26 de abril, se transformaron en establecimientos financieros de crédito (EFC). Las ECAOL existentes en el momento del cambio eran: Entidades de Financiación, Sociedades de crédito hipotecario y Sociedades de arrendamiento financiero. Las Sociedades Mediadoras del mercado de dinero (SMMD), desaparecieron en 1994 al transformarse en Sociedades o Agencias de Valores tras su regulación por la ley del Mercado de Valores 24/88 de 24 de julio.

Cuadro 4.47

- a. Véanse detalles en los cuadros 4.48 y 4.49.

Cuadro 4.51

- a. Véanse detalle por instrumentos en el cuadro 4.53.
- b. Véanse detalle en el cuadro 4.54.
- c. Véanse detalle en el cuadro 4.56.
- d. Recoge los dudosos que lo son por razón de morosidad, es decir, aquellos instrumentos de deuda que tienen importes vencidos por cualquier concepto (principal, intereses...) bien con una antigüedad superior a tres meses, bien por un importe superior al 25% de la deuda (salvo que se clasifique como fallidos).

Cuadro 4.52

- a. Véanse detalle por instrumentos en el cuadro 4.55.
- b. Véanse detalle en el cuadro 4.57.
- c. Véanse detalle en el cuadro 4.58.

Cuadro 4.53

- a. Véanse notas al cuadro 4.3.

Cuadro 4.54

- a. Véanse notas al cuadro 4.4.

Cuadro 4.55

- a. Véanse notas al cuadro 4.5.

Cuadro 4.57

- a. Véanse notas al cuadro 4.7.

Cuadro 4.81

- a. Véase detalle por instrumentos en el cuadro 4.83
- b. Véase detalle en el cuadro 4.84
- c. Recoge los dudosos que lo son por razón de morosidad, es decir, aquellos instrumentos deuda que tienen importes vencidos por cualquier concepto (principal, intereses...) bien con una antigüedad superior a tres meses, bien por un importe superior al 25% de la deuda (salvo que se clasifique como fallidos).

Cuadro 4.82

- a. Véase detalle en el cuadro 4.85
- b. Véase detalle en el cuadro 4.86

Cuadro 4.85

- a. Véanse notas al cuadro 4.7.

CAPÍTULO 5 INSTITUCIONES FINANCIERAS

CAPÍTULO 6 INSTITUCIONES FINANCIERAS MONETARIAS

6. INSTITUCIONES FINANCIERAS MONETARIAS
A) Balance según los estados de la zona del euro

6.A Balance. Detalle por instituciones

Datos referidos a Enero de 2025

Millones de euros

	Serie en cuadro y columna/ Time series in table and column	Instituciones financieras monetarias/ Monetary financial institutions	Banco de España	Otras instituciones financieras monetarias/ Other monetary financial institutions	
		A=B+C	(Capítulo 7/ Chapter 7)	(Capítulo 8/ Chapter 8)	
ACTIVO			B	C	ASSETS
1 A. RESIDENTES EN ESPAÑA	6.3/1	2 469 145	460 548	2 008 597	1 A. DOMESTIC
2 2. Préstamos y créditos	6.3/2	1 576 333	1 278	1 575 055	2 2. Loans
3 2e. Del cual: euros	6.3/3	1 562 951	262	1 562 689	3 2e. Of which: euro
4 IFM	6.3/4	347 342	1 034	346 307	4 MFIs
5 2e. Del cual: euros	6.3/5	342 371	18	342 353	5 2e. Of which: euro
6 Administraciones Públicas	6.3/6	77 984	-	77 984	6 General government
7 2e. Del cual: euros	6.3/7	77 984	-	77 984	7 2e. Of which: euro
8 Otros sectores residentes	6.3/8	1 151 008	244	1 150 764	8 Other resident sectors
9 2e. Del cual: euros	6.3/9	1 142 596	244	1 142 352	9 2e. Of which: euro
10 3. Valores representativos de deuda	6.3/10	808 278	459 093	349 185	10 3. Debt securities
11 3e. Del cual: euros	6.3/11	808 031	459 093	348 938	11 3e. Of which: euro
12 IFM	6.4/3	38 231	20 319	17 913	12 MFIs
13 3e. Euros	6.4/4	38 120	20 319	17 802	13 3e. Euro
14 Del cual: hasta dos años	-	686	-	686	14 Of which: up to 2 years
15 3x. Monedas distintas del euro.	-	111	-	111	15 3x. Other currencies
16 Del cual: hasta dos años	-	46	-	46	16 Of which: up to 2 years
17 Administraciones Públicas	6.4/6	643 653	403 221	240 432	17 General government
18 3e. Del cual: euros	6.4/7	643 554	403 221	240 332	18 3e. Of which: euro
19 Otros sectores residentes	6.4/8	126 394	35 553	90 841	19 Other resident sectors
20 3e. Del cual: euros	6.4/9	126 357	35 553	90 804	20 3e. Of which: euro
21 4. Participaciones en Fondos de Inversión	6.3/12	897	-	897	21 4. Investment fund shares/units
22 Instituciones Financieras	-	897	-	897	22 Financial Institutions
23 4e. Del cual: euros	-	881	-	881	23 4e. Of which: euro
24 5. Participaciones en el capital	6.3/13	83 636	176	83 460	24 5. Equity
25 IFM	-	18 447	-	18 447	25 MFIs
26 Otros sectores residentes	-	65 188	176	65 012	26 Other resident sectors
27 B. RESIDENTES EN OTROS PAISES DE LA ZONA DEL EURO	6.5/1	512 116	17 234	494 882	27 B. OTHER EURO AREA COUNTRIES
28 2. Préstamos y créditos	6.5/2	329 758	7 036	322 722	28 2. Loans
29 2e. Del cual: euros	6.5/3	298 570	4 799	293 771	29 2e. Of which: euro
30 IFM	6.5/4	272 287	7 036	265 251	30 MFIs
31 2e. Del cual: euros	6.5/5	250 439	4 799	245 640	31 2e. Of which: euro
32 Administraciones Públicas	6.5/6	754	-	754	32 General government
33 2e. Del cual: euros	6.5/7	752	-	752	33 2e. Of which: euro
34 Otros sectores residentes	6.5/8	56 717	-	56 717	34 Other resident sectors
35 2e. Del cual: euros	6.5/9	47 379	-	47 379	35 2e. Of which: euro
36 3. Valores representativos de deuda	6.5/10	137 098	9 007	128 091	36 3. Debt securities
37 3e. Del cual: euros	6.5/11	133 567	8 174	125 393	37 3e. Of which: euro
38 IFM	6.6/3	18 621	740	17 881	38 MFIs
39 3e. Euros	6.6/4	17 808	147	17 661	39 3e. Euro
40 Del cual: hasta dos años	-	220	-	220	40 Of which: up to 2 years
41 3x. Monedas distintas del euro.	-	220	-	220	41 3x. Other currencies
42 Del cual: hasta dos años	-	10	-	10	42 Of which: up to 2 years
43 Administraciones Públicas	6.6/6	90 501	5 357	85 144	43 General government
44 3e. Del cual: euros	6.6/7	90 108	5 117	84 992	44 3e. Of which: euro
45 Otros sectores residentes	6.6/8	27 976	2 910	25 066	45 Other resident sectors
46 3e. Del cual: euros	6.6/9	25 651	2 910	22 740	46 3e. Of which: euro

January 2025 data

EUR millions

6.A Balance sheet by institutional grouping

6. MONETARY FINANCIAL INSTITUTIONS
A) Balance sheet according to the euro area returns

6. INSTITUCIONES FINANCIERAS MONETARIAS
A) Balance según los estados de la zona del euro

6.A Balance. Detalle por instituciones

Datos referidos a Enero de 2025

Millones de euros

	Serie en cuadro y columna/ Time series in table and column	Instituciones financieras monetarias/ Monetary financial institutions	Banco de España	Otras instituciones financieras monetarias/ Other monetary financial institutions	
		A=B+C	(Capítulo 7/ Chapter 7)	(Capítulo 8/ Chapter 8)	
ACTIVO (continuación)			B	C	ASSETS (continued)
B. RESIDENTES EN OTROS PAÍSES DE LA ZONA DEL EURO(continuación)					B. OTHER EURO AREA COUNTRIES (continued)
47 4. Participaciones en Fondos de Inversión . . .	6.5/12	1 563	-	1 563	47 4. Investment fund shares/units
48 Instituciones Financieras	-	1 563	-	1 563	48 Financial Institutions
49 5. Participaciones en el capital	6.5/14	43 697	1 190	42 506	49 5. Equity
50 IFM.	-	6 447	1 190	5 256	50 MFIs
51 Otros sectores residentes	-	37 250	-	37 250	51 Other resident sectors
52 C. RESTO DEL MUNDO	6.1/4	539 845	180 485	359 360	52 C. REST OF THE WORLD
53 2. Préstamos y créditos	6.7/3	239 776	2 680	237 096	53 2. Loans
54 2e. Del cual: euros	6.7/4	54 654	-	54 654	54 2e. Of which: euro
55 3. Valores representativos de deuda	6.7/5	222 954	177 681	45 273	55 3. Debt securities
56 3e. Del cual: euros	6.7/6	86 543	69 163	17 379	56 3e. Of which: euro
57 4. Participaciones en Fondos de Inversión . . .	6.7/7	1 011	100	912	57 4. Investment fund shares/units
58 4e. Del cual: euros	-	...	-	...	58 3e. Of which: euro
59 5. Participaciones en el capital	6.7/8	76 104	25	76 079	59 5. Equity
60 5e. Del cual: euros	-	...	-	...	60 5e. Of which: euro
61 D. SIN CLASIFICAR	6.1/5	531 582	251 720	279 862	61 D. UNCLASSIFIED
62 1. Efectivo (todas las monedas)	6.1/10	7 055	1	7 055	62 1. Cash (all currencies)
63 1e. Del cual: euros	-	6 824	-	6 824	63 1e. Of which: euro
64 6. Activo fijo	6.1/11	33 124	296	32 828	64 6. Fixed assets
65 7. Otros activos	6.1/12	491 402	251 423	239 979	65 7. Remaining assets
66 7e. Del cual: euros	-	58 252	...	58 252	66 7e. Of which: euro
67 TOTAL ACTIVO.	6.1/1	4 052 688	909 987	3 142 701	67 TOTAL ASSETS
68 e Euros	6.1/13	3 139 284	543 153	2 596 131	68 e Euro
69 x Monedas distintas del euro	6.1/14	422 078	160 332	261 746	69 x Other currencies
70 s/c Sin clasificar	6.1/15	490 414	206 501	283 913	70 n/c Unclassified

January 2025 data

EUR millions

6.A Balance sheet by institutional grouping

6. MONETARY FINANCIAL INSTITUTIONS
A) Balance sheet according to the euro area returns

6. INSTITUCIONES FINANCIERAS MONETARIAS
A) Balance según los estados de la zona del euro

6.A Balance. Detalle por instituciones

Datos referidos a Enero de 2025

Millones de euros

	Serie en cuadro y columna/ Time series in table and column	Instituciones financieras monetarias/ Monetary financial institutions	Banco de España	Otras instituciones financieras monetarias/ Other monetary financial institutions	
		A=B+C	(Capítulo 7/ Chapter 7)	(Capítulo 8/ Chapter 8)	
PASIVO			B	C	LIABILITIES
1 A. RESIDENTES EN ESPAÑA	6.2/2	2 107 346	234 648	1 872 698	1 A. DOMESTIC
2 9. Depósitos	6.8/1	2 084 576	234 648	1 849 928	2 9. Deposits
3 9e. Del cual: euros	6.8/2	2 058 299	234 648	1 823 651	3 9e. Of which: euro
4 IFM	6.8/3	357 187	223 808	133 379	4 MFIs
5 9e. Del cual: euros	6.8/4	351 899	223 808	128 091	5 9e. Of which: euro
6 Administración Central	6.8/5	60 113	4 928	55 185	6 Central government
7 9e. Del cual: euros	-	60 007	4 928	55 079	7 9e. Of which: euro
8 Otras Administraciones Públicas	6.8/6	85 713	1 360	84 353	8 Other general government
9 9e. Depósitos en euros	6.8/9	85 702	1 360	84 341	9 9e. Deposits in euro
10 9.1e. A la vista	-	77 582	1 360	76 222	10 9.1e. Overnight
11 9.2e. A plazo	-	8 088	-	8 088	11 9.2e. With agreed maturity
12 Del cual: hasta dos años	-	7 763	-	7 763	12 Of which: up to two years
13 9.3e. Con preaviso	-	-	-	-	13 9.3e. Redeemable at notice
14 9.4e. Cesiones temporales	-	32	-	32	14 9.4e. Repos
15 9x. Depósitos en monedas distintas del euro	-	11	-	11	15 9x. Deposits in other currencies
16 9.1x. A la vista	-	6	-	6	16 9.1x. Overnight
17 9.2x. A plazo	-	6	-	6	17 9.2x. With agreed maturity
18 Del cual: hasta dos años	-	6	-	6	18 Of which: up to two years
19 9.3x. Con preaviso	-	-	-	-	19 9.3x. Redeemable at notice
20 9.4x. Cesiones temporales	-	-	-	-	20 9.4x. Repos
21 Otros sectores residentes	6.8/7	1 581 563	4 552	1 577 011	21 Other resident sectors
22 9e. Depósitos en euros	6.9/2	1 560 705	4 552	1 556 153	22 9e. Deposits in euro
23 9.1e. A la vista	6.9/3	1 189 084	4 552	1 184 531	23 9.1e. Overnight
24 9.2e. A plazo	6.9/4	351 778	-	351 778	24 9.2e. With agreed maturity
25 Del cual: hasta dos años	6.9/5	233 803	-	233 803	25 Of which: up to two years
26 9.3e. Con preaviso	6.9/6	286	-	286	26 9.3e. Redeemable at notice
27 9.4e. Cesiones temporales	6.9/7	19 557	-	19 557	27 9.4e. Repos
28 9x. Depósitos en monedas distintas del euro	6.9/8	20 857	-	20 857	28 9x. Deposits in other currencies
29 9.1x. A la vista	6.9/9	14 387	-	14 387	29 9.1x. Overnight
30 9.2x. A plazo	6.9/10	6 469	-	6 469	30 9.2x. With agreed maturity
31 Del cual: hasta dos años	6.9/11	5 735	-	5 735	31 Of which: up to two years
32 9.3x. Con preaviso	6.9/12	-	-	-	32 9.3x. Redeemable at notice
33 9.4x. Cesiones temporales	6.9/13	0	-	0	33 9.4x. Repos
34 10. Participaciones de los fondos del mercado monetario	-	22 770	-	22 770	34 10. Money market fund shares/units
35 B. RESIDENTES EN OTROS PAÍSES DE LA ZONA DEL EURO	6.2/3	719 494	422 772	296 722	35 B. OTHER EURO AREA COUNTRIES
36 9. Depósitos	6.10/1	719 406	422 772	296 634	36 9. Deposits
37 9e. Del cual: euros	6.10/2	669 814	422 772	247 042	37 9e. Of which: euro
38 IFM	6.10/3	634 286	422 772	211 514	38 MFIs
39 9e. Del cual: euros	6.10/4	608 467	422 772	185 695	39 9e. Of which: euro
40 Administración Central	6.10/5	6 724	-	6 724	40 Central government
41 9e. Del cual: euros	-	6 196	-	6 196	41 9e. Of which: euro
42 Otras Administraciones Públicas	6.10/6	56	-	56	42 Other general government
43 9e. Depósitos en euros	6.10/9	56	-	56	43 9e. Deposits in euro
44 9.1e. A la vista	-	0	-	0	44 9.1e. Overnight
45 9.2e. A plazo	-	26	-	26	45 9.2e. With agreed maturity
46 Del cual: hasta dos años	-	21	-	21	46 Of which: up to two years
47 9.3e. Con preaviso	-	-	-	-	47 9.3e. Redeemable at notice
48 9.4e. Cesiones temporales	-	30	-	30	48 9.4e. Repos
49 9x. Depósitos en monedas distintas del euro	-	-	-	-	49 9x. Deposits in other currencies
50 9.1x. A la vista	-	-	-	-	50 9.1x. Overnight
51 9.2x. A plazo	-	-	-	-	51 9.2x. With agreed maturity
52 Del cual: hasta dos años	-	-	-	-	52 Of which: up to two years
53 9.3x. Con preaviso	-	-	-	-	53 9.3x. Redeemable at notice
54 9.4x. Cesiones temporales	-	-	-	-	54 9.4x. Repos

January 2025 data

6.A Balance sheet by institutional grouping

EUR millions

6. MONETARY FINANCIAL INSTITUTIONS
A) Balance sheet according to the euro area returns

6. INSTITUCIONES FINANCIERAS MONETARIAS
A) Balance según los estados de la zona del euro

6.A Balance. Detalle por instituciones

Datos referidos a Enero de 2025

Millones de euros

	Serie en cuadro y columna/ Time series in table and column	Instituciones financieras monetarias/ Monetary financial institutions	Banco de España	Otras instituciones financieras monetarias/ Other monetary financial institutions	
		A=B+C	(Capítulo 7/ Chapter 7)	(Capítulo 8/ Chapter 8)	
			B	C	
PASIVO (continuación)					LIABILITIES (continued)
B. RESIDENTES EN OTROS PAÍSES DE LA ZONA DEL EURO (continuación)					B. OTHER EURO AREA COUNTRIES (continued)
9. Depósitos (continuación)					9. Deposits (continued)
55 <i>Otros sectores residentes</i>	6.11/1	78 339	-	78 339	55 <i>Other resident sectors</i>
56 9e. Depósitos en euros	6.11/2	55 094	-	55 094	56 9e. Deposits in euro
57 9.1e. A la vista	6.11/3	14 114	-	14 114	57 9.1e. Overnight
58 9.2e. A plazo	6.11/4	25 899	-	25 899	58 9.2e. With agreed maturity
59 Del cual: hasta dos años	6.11/5	15 112	-	15 112	59 Of which: up to two years
60 9.3e. Con preaviso	6.11/6	376	-	376	60 9.3e. Redeemable at notice
61 9.4e. Cesiones temporales	6.11/7	14 498	-	14 498	61 9.4e. Repos
62 9x. Depósitos en monedas distintas del euro	6.11/8	23 245	-	23 245	62 9x. Deposits in other currencies
63 9.1x. A la vista	6.11/9	917	-	917	63 9.1x. Overnight
64 9.2x. A plazo	6.11/10	19 001	-	19 001	64 9.2x. With agreed maturity
65 Del cual: hasta dos años	6.11/11	7 958	-	7 958	65 Of which: up to two years
66 9.3x. Con preaviso	6.11/12	0	-	0	66 9.3x. Redeemable at notice
67 9.4x. Cesiones temporales	6.11/13	3 327	-	3 327	67 9.4x. Repos
68 10. Participaciones de los fondos del mercado monetario	-	88	-	88	68 10. Money market fund shares/units
69 C. RESTO DEL MUNDO	6.2/4	163 272	5 323	157 949	69 C. REST OF THE WORLD
70 9. Depósitos	6.12/1	163 096	5 323	157 773	70 9. Deposits
71 9e. Depósitos en euros	6.12/2	81 298	579	80 719	71 9e. Deposits in euro
72 A la vista, hasta dos años y con preaviso	-	37 135	-	37 135	72 Overnight, up to 2 years and redeemable at notice
73 A plazo mayor que dos años	-	4 625	-	4 625	73 With agreed maturity over 2 years
74 Cesiones temporales	-	38 958	-	38 958	74 Repos
75 9x. Depósitos en monedas distintas del euro	-	81 798	4 744	77 055	75 9x. Deposits in other currencies
76 A la vista, hasta dos años y con preaviso	-	45 808	4 744	41 065	76 Overnight, up to 2 years and redeemable at notice
77 A plazo mayor que dos años	-	9 635	-	9 635	77 With agreed maturity over 2 years
78 Cesiones temporales	-	26 355	-	26 355	78 Repos
79 10. Participaciones de los fondos del mercado monetario	-	176	-	176	79 10. Money market fund shares/units
80 D. SIN CLASIFICAR	6.2/5	1 062 577	247 244	815 333	80 D. UNCLASSIFIED
81 8. Billetes y monedas	6.2/6	175 846	175 846	-	81 8. Notes and coins
82 11. Valores representativos de deuda	6.2/9	329 540	-	329 540	82 11. Debt securities issued
83 11e. Euros	6.12/10	242 257	-	242 257	83 11e. In euro
84 Del cual: hasta dos años	-	22 522	-	22 522	84 Of which: up to 2 years
85 11x. En monedas distintas del euro	-	87 283	-	87 283	85 11x. In other currencies
86 Del cual: hasta dos años	-	14 491	-	14 491	86 Of which: up to 2 years
87 13. Capital y reservas	6.2/10	329 984	53 976	276 007	87 13. Capital and reserves
88 14. Otros pasivos	6.2/11	227 207	17 422	209 785	88 14. Remaining liabilities
89 14e. Del cual: euros	-	65 453	-	65 453	89 14e. Of which: euro
90 TOTAL PASIVOS	6.2/1	4 052 688	909 987	3 142 701	90 TOTAL LIABILITIES
91 e Euros	6.2/12	3 292 967	833 845	2 459 122	91 e Euro
92 x Monedas distintas del euro	6.2/13	265 647	19 767	245 880	92 x Other currencies
93 s/c Sin clasificar	6.2/14	494 075	56 375	437 700	93 n/c Unclassified

January 2025 data

EUR millions

6.A Balance sheet by institutional grouping

6. MONETARY FINANCIAL INSTITUTIONS
A) Balance sheet according to the euro area returns

6. INSTITUCIONES FINANCIERAS MONETARIAS
A) Balance según los estados de la zona del euro

6.3 Activo. Residentes en España

mm de euros

	Total	Préstamos y créditos								Valores representativos de deuda		Participaciones en Fondos de Inversión (b)	Participaciones en el capital (c)
		Del cual		IFM total	Del cual		AAPP total	Del cual		Del cual			
		Total	Euros		Euros	Euros		Otros sectores residentes total	Euros	Total (a)	Euros		
				1=2+10+12+13			2=4+6+8						
19	2 306,1	1 589,9	1 569,5	363,8	356,5	66,9	66,9	1 159,2	1 146,0	636,4	636,2	0,6	79,3
20	2 755,1	1 900,5	1 883,0	625,8	619,3	77,3	77,3	1 197,4	1 186,5	779,1	779,0	2,2	73,3
21	2 964,5	2 055,5	2 036,9	779,3	772,2	81,6	81,6	1 194,7	1 183,2	829,9	829,8	0,9	78,1
22	2 693,6	1 758,8	1 742,7	489,2	484,1	82,0	82,0	1 187,6	1 176,6	856,8	856,7	0,8	77,2
23	2 541,7	1 625,0	1 610,5	397,4	392,1	79,2	79,2	1 148,5	1 139,3	834,7	834,6	0,9	81,1
24	2 463,4	1 564,3	1 552,4	334,4	330,8	77,1	77,1	1 152,7	1 144,5	815,5	815,3	0,9	82,7
23 Ago	2 546,2	1 623,5	1 609,4	387,6	383,7	81,0	81,0	1 154,9	1 144,7	840,8	840,7	0,8	81,0
Sep	2 551,5	1 624,4	1 609,3	389,5	384,3	80,7	80,7	1 154,2	1 144,3	845,1	844,9	0,8	81,2
Oct	2 538,3	1 623,8	1 609,1	396,2	391,1	78,5	78,5	1 149,1	1 139,5	832,8	832,6	0,8	80,9
Nov	2 591,5	1 671,3	1 657,0	435,6	430,7	78,0	78,0	1 157,7	1 148,2	837,7	837,6	0,8	81,6
Dic	2 541,7	1 625,0	1 610,5	397,4	392,1	79,2	79,2	1 148,5	1 139,3	834,7	834,6	0,9	81,1
24 Ene	2 546,6	1 636,8	1 623,6	420,2	416,0	78,7	78,7	1 137,9	1 128,9	828,0	827,9	0,8	81,0
Feb	2 529,1	1 615,0	1 602,2	398,3	394,5	79,0	79,0	1 137,7	1 128,8	831,2	831,1	0,9	82,0
Mar	2 482,5	1 563,4	1 551,5	340,7	337,8	79,1	79,1	1 143,6	1 134,7	834,7	834,6	0,9	83,5
Abr	2 477,3	1 562,8	1 550,8	340,4	337,5	79,4	79,4	1 143,0	1 133,9	830,7	830,6	0,9	82,9
May	2 482,6	1 569,6	1 557,7	346,3	343,3	81,0	81,0	1 142,3	1 133,3	829,3	829,2	0,9	82,7
Jun	2 476,9	1 560,6	1 548,3	316,6	313,2	83,5	83,5	1 160,4	1 151,5	833,2	833,1	0,9	82,2
Jul	2 482,0	1 574,1	1 562,1	344,5	341,4	76,7	76,7	1 153,0	1 144,1	824,7	824,6	0,9	82,4
Ago	2 497,6	1 588,2	1 577,2	367,4	364,5	75,0	75,0	1 145,9	1 137,8	825,9	825,8	0,9	82,6
Sep	2 480,9	1 568,9	1 556,7	343,9	340,1	76,3	76,3	1 148,7	1 140,3	829,0	828,9	0,9	82,0
Oct	2 485,3	1 583,5	1 572,4	358,8	355,7	76,7	76,7	1 148,1	1 140,1	818,9	818,8	0,9	82,0
Nov	2 491,7	1 585,2	1 573,5	347,4	343,9	75,7	75,7	1 162,1	1 153,8	823,1	822,9	0,9	82,5
Dic	2 463,4	1 564,3	1 552,4	334,4	330,8	77,1	77,1	1 152,7	1 144,5	815,5	815,3	0,9	82,7
25 Ene	P 2 469,1	1 576,3	1 563,0	347,3	342,4	78,0	78,0	1 151,0	1 142,6	808,3	808,0	0,9	83,6

Véanse notas al final del capítulo

6. INSTITUCIONES FINANCIERAS MONETARIAS
A) Balance según los estados de la zona del euro

6.4 Activo. Residentes en España:
detalle de valores representativos de deuda

mm de euros

	Total	Del cual		IFM			AAPP		Otros sectores residentes		
		Euros	Total	Del cual		Total	Del cual		Total	Del cual	
				Euros	Hasta dos años		Euros	Euros		Total	Euros
19	636,4	636,2	30,8	30,8	1,3	423,9	423,8	181,6	181,5		
20	779,1	779,0	34,0	34,0	1,0	543,2	543,1	201,9	201,9		
21	829,9	829,8	34,6	34,6	0,8	638,1	638,0	157,2	157,2		
22	856,8	856,7	35,8	35,8	0,2	675,9	675,8	145,2	145,1		
23	834,7	834,6	40,4	40,4	0,3	656,0	655,9	138,4	138,3		
24	815,5	815,3	38,5	38,4	0,5	649,4	649,3	127,6	127,6		
23 Ago	840,8	840,7	40,5	40,5	0,5	661,4	661,3	138,9	138,8		
Sep	845,1	844,9	40,6	40,6	0,5	667,8	667,7	136,7	136,6		
Oct	832,8	832,6	40,4	40,4	0,5	656,8	656,7	135,6	135,5		
Nov	837,7	837,6	41,0	41,0	0,6	657,3	657,2	139,5	139,4		
Dic	834,7	834,6	40,4	40,4	0,3	656,0	655,9	138,4	138,3		
24 Ene	828,0	827,9	40,5	40,5	0,3	649,3	649,2	138,2	138,1		
Feb	831,2	831,1	40,2	40,2	0,3	655,5	655,4	135,6	135,5		
Mar	834,7	834,6	39,4	39,4	0,3	659,7	659,6	135,6	135,6		
Abr	830,7	830,6	39,3	39,4	0,2	656,9	656,8	134,4	134,4		
May	829,3	829,2	38,9	38,9	0,3	656,0	656,0	134,4	134,4		
Jun	833,2	833,1	38,2	38,2	0,3	658,6	658,5	136,4	136,4		
Jul	824,7	824,6	38,2	38,3	0,3	651,5	651,4	134,9	134,9		
Ago	825,9	825,8	38,5	38,5	0,5	654,0	653,9	133,4	133,4		
Sep	829,0	828,9	38,8	38,9	0,4	657,5	657,4	132,7	132,6		
Oct	818,9	818,8	38,9	38,9	0,4	649,4	649,3	130,6	130,6		
Nov	823,1	822,9	39,1	39,1	0,4	655,1	655,0	128,9	128,8		
Dic	815,5	815,3	38,5	38,4	0,5	649,4	649,3	127,6	127,6		
25 Ene	P 808,3	808,0	38,2	38,1	0,7	643,7	643,6	126,4	126,4		

6. INSTITUCIONES FINANCIERAS MONETARIAS
A) Balance según los estados de la zona del euro

6.5 Activo. Residentes en otros países de la zona euro

mm de euros

	Total	Préstamos y créditos								Valores representativos de deuda		Participaciones en Fondos de Inversión (b)	Participaciones en el capital (c)	
		Del cual		IFM total	Del cual		AAPP total	Del cual		Otros sectores residentes total	Del cual			
		Total	Euros		Total	Euros		Total	Euros		Total (a)			Euros
		2+10+1=12+13	2=4+6+8	3=5+7+9	4	5	6	7	8	9	10			11
19	289,5	166,3	150,8	114,2	103,4	0,2	0,2	51,9	47,2	86,0	81,3	0,4	36,9	
20	311,0	166,9	150,7	119,4	107,4	0,2	0,2	47,3	43,0	99,6	96,2	0,6	43,9	
21	321,2	186,9	163,5	131,3	112,7	0,3	0,3	55,2	50,5	90,4	85,8	0,9	43,0	
22	366,5	224,0	198,1	161,5	140,4	0,5	0,5	62,1	57,2	105,8	102,6	0,9	35,8	
23	428,8	275,4	245,9	215,5	192,1	0,5	0,4	59,4	53,3	113,2	110,1	1,1	39,2	
24	494,9	319,6	290,1	259,9	238,2	0,6	0,6	59,1	51,4	131,1	127,7	1,5	42,6	
23 Ago	399,4	248,1	225,5	194,6	177,8	0,5	0,5	53,0	47,2	112,7	109,8	0,9	37,7	
23 Sep	403,9	256,6	230,7	200,8	181,3	0,5	0,5	55,3	48,8	109,3	106,4	1,0	37,0	
23 Oct	406,5	257,5	232,5	201,7	182,9	0,5	0,5	55,3	49,1	111,0	107,9	1,0	37,1	
23 Nov	419,6	269,4	241,1	211,9	189,8	0,5	0,5	57,0	50,8	111,3	108,2	1,0	37,9	
23 Dic	428,8	275,4	245,9	215,5	192,1	0,5	0,4	59,4	53,3	113,2	110,1	1,1	39,2	
24 Ene	432,9	277,6	250,5	221,2	200,5	0,5	0,5	56,0	49,5	114,1	111,0	1,0	40,3	
24 Feb	450,0	287,3	260,8	230,3	210,3	0,4	0,4	56,5	50,1	119,9	116,8	1,1	41,7	
24 Mar	463,6	296,8	267,1	235,5	212,4	0,4	0,4	60,9	54,2	121,6	118,6	1,0	44,2	
24 Abr	472,4	302,6	275,4	240,4	219,9	1,2	1,2	60,9	54,2	125,7	122,6	1,0	43,2	
24 May	460,5	289,6	262,2	232,6	211,9	0,4	0,4	56,6	49,8	125,1	122,0	1,1	44,7	
24 Jun	458,6	288,7	258,4	233,1	209,4	0,4	0,4	55,2	48,5	125,8	122,5	1,1	43,0	
24 Jul	468,1	299,4	270,3	243,8	221,2	0,4	0,4	55,2	48,6	123,6	120,3	1,2	43,9	
24 Ago	462,5	291,6	263,4	234,7	213,0	0,4	0,4	56,5	50,0	125,6	122,5	1,2	44,1	
24 Sep	476,7	307,0	276,5	247,8	224,5	0,4	0,4	58,8	51,5	124,0	121,0	1,4	44,4	
24 Oct	478,2	305,8	276,2	245,4	223,0	0,5	0,4	60,0	52,8	128,1	125,4	1,4	42,9	
24 Nov	510,6	338,6	309,0	277,5	255,7	0,5	0,5	60,6	52,8	128,8	125,9	1,5	41,8	
24 Dic	494,9	319,6	290,1	259,9	238,2	0,6	0,6	59,1	51,4	131,1	127,7	1,5	42,6	
25 Ene	P 512,1	329,8	299,8	272,3	250,4	0,8	0,8	56,7	48,6	137,1	133,6	1,6	43,7	

Véanse notas al final del capítulo

6. INSTITUCIONES FINANCIERAS MONETARIAS
A) Balance según los estados de la zona del euro

6.6 Activo. Residentes en otros países de la zona euro: detalle de valores representativos de deuda

mm de euros

	Total	Del cual		IFM			AAPP		Otros sectores residentes		
		Euros	Total	Del cual		Total	Del cual		Total	Del cual	
				Euros	Hasta dos años		Euros	Total		Euros	
											3
1=3+6+8	2=4+7+9	3	4	5	6	7	8	9			
19	86,0	81,3	7,1	5,7	0,2	59,4	59,1	19,5	16,5		
20	99,6	96,2	8,1	7,0	0,2	69,4	69,0	22,1	20,2		
21	90,4	85,8	10,1	8,6	0,9	56,3	55,6	24,0	21,6		
22	105,8	102,6	11,0	10,2	0,2	67,6	67,3	27,2	25,1		
23	113,2	110,1	14,5	13,7	0,3	69,1	68,8	29,6	27,6		
24	131,1	127,7	18,1	17,3	0,2	84,6	84,2	28,4	26,2		
23 Ago	112,7	109,8	13,8	13,1	0,3	71,1	70,8	27,8	26,0		
23 Sep	109,3	106,4	13,9	13,2	0,2	67,6	67,3	27,8	25,9		
23 Oct	111,0	107,9	13,6	12,9	0,2	69,3	68,9	28,1	26,1		
23 Nov	111,3	108,2	14,0	13,2	0,3	68,3	68,0	29,0	27,0		
23 Dic	113,2	110,1	14,5	13,7	0,3	69,1	68,8	29,6	27,6		
24 Ene	114,1	111,0	14,7	13,9	0,3	70,3	70,0	29,1	27,1		
24 Feb	119,9	116,8	15,4	14,6	0,4	75,1	74,8	29,5	27,5		
24 Mar	121,6	118,6	16,4	15,5	0,3	75,8	75,5	29,4	27,6		
24 Abr	125,7	122,6	16,6	15,7	0,3	79,1	78,7	30,0	28,1		
24 May	125,1	122,0	17,2	16,3	0,4	80,3	80,0	27,6	25,8		
24 Jun	125,8	122,5	17,5	16,5	0,6	80,1	79,7	28,2	26,3		
24 Jul	123,6	120,3	17,8	16,8	1,0	77,2	76,8	28,6	26,7		
24 Ago	125,6	122,5	17,6	16,7	0,8	79,7	79,3	28,2	26,4		
24 Sep	124,0	121,0	17,1	16,2	0,3	79,4	78,9	27,5	25,9		
24 Oct	128,1	125,4	17,5	16,7	0,5	83,5	83,3	27,1	25,4		
24 Nov	128,8	125,9	17,8	17,0	0,3	84,0	83,7	27,0	25,2		
24 Dic	131,1	127,7	18,1	17,3	0,2	84,6	84,2	28,4	26,2		
25 Ene	P 137,1	133,6	18,6	17,8	0,2	90,5	90,1	28,0	25,7		

6. INSTITUCIONES FINANCIERAS MONETARIAS
A) Balance según los estados de la zona del euro

6.7 Activo. Resto del mundo

mm de euros

	Total 1=3+5+7	Del cual		Préstamos y créditos		Valores representativos de deuda		Participaciones en Fondos de Inversión (a) 7	Participaciones en el capital (b) 8
		Euros 2	Total 3	Euros 4	Total 5	Euros 6	Total 7		
19	335,5	97,8	136,0	36,6	116,6	61,2	2,0	80,9	
20	353,2	109,3	145,4	36,1	137,3	73,2	0,6	69,9	
21	420,2	119,8	176,0	37,9	175,3	81,9	0,7	68,2	
22	456,7	124,8	188,4	37,4	199,9	87,4	0,9	67,5	
23	483,6	131,3	195,4	43,2	215,7	88,0	0,5	72,0	
24	533,7	139,1	238,7	53,9	218,3	85,2	0,9	75,8	
23 Ago	458,4	129,3	170,3	39,6	216,8	89,6	0,4	71,0	
Sep	469,5	128,1	179,2	38,9	219,1	89,3	0,4	70,6	
Oct	468,3	124,9	178,6	36,2	218,8	88,7	0,5	70,3	
Nov	470,7	126,2	183,1	38,9	216,3	87,3	0,5	70,7	
Dic	483,6	131,3	195,4	43,2	215,7	88,0	0,5	72,0	
24 Ene	483,5	131,9	198,0	45,2	212,6	86,8	0,5	72,4	
Feb	488,0	133,1	201,2	46,6	213,9	86,6	0,4	72,4	
Mar	499,2	136,8	208,7	49,8	215,9	87,0	0,4	74,3	
Abr	492,7	131,5	202,7	47,0	216,0	84,5	0,6	73,4	
May	498,6	133,9	206,8	48,9	216,7	85,0	0,7	74,4	
Jun	512,8	137,9	220,3	52,8	218,1	85,1	0,7	73,8	
Jul	510,7	136,9	217,8	51,2	217,6	85,7	0,9	74,3	
Ago	504,7	137,5	214,7	51,6	216,0	85,9	0,9	73,1	
Sep	519,6	141,9	233,2	56,2	213,7	85,8	0,8	71,8	
Oct	514,1	136,6	225,6	51,8	215,3	84,8	0,9	72,2	
Nov	523,8	137,7	232,0	52,3	217,4	85,3	1,0	73,6	
Dic	533,7	139,1	238,7	53,9	218,3	85,2	0,9	75,8	
25 Ene P	539,8	141,2	239,8	54,7	223,0	86,5	1,0	76,1	

6. INSTITUCIONES FINANCIERAS MONETARIAS
A) Balance según los estados de la zona del euro

6.8 Pasivo. Depósitos de los residentes en España: por sectores y por instrumentos de los depósitos de las OTRAS Administraciones Públicas

mm de euros

	Por sectores							Otras Administraciones Públicas: por instrumentos							
	Total 1=3+5a7	Del cual		IFM		AAPP		Otros sectores residentes 7	Del cual		A la vista 10	Del cual		Con preaviso 13	Cesiones temporales 14
		Euros 2	Total 3	Euros 4	Admin. Central 5	Otras Adm. Públicas 6=8	Total 8=10+11+13+14		Euros 9	A plazo total 11		Hasta dos años 12			
													Del cual		
19	1 824,6	1 800,2	364,6	358,0	29,5	54,4	1 376,0	54,4	54,4	50,3	4,1	3,6	-	0,1	
20	2 222,8	2 196,5	625,1	619,8	30,7	67,6	1 499,3	67,6	67,6	64,7	2,8	2,4	-	0,1	
21	2 453,5	2 426,6	777,4	773,4	47,3	85,4	1 543,5	85,4	85,4	82,1	3,1	1,9	-	0,2	
22	2 186,2	2 159,3	493,0	487,8	68,1	79,3	1 545,8	79,3	79,2	71,9	7,3	5,7	-	0,0	
23	2 090,7	2 063,8	404,8	399,3	67,1	80,2	1 538,6	80,2	80,2	72,0	8,2	7,7	-	0,0	
24	2 089,5	2 064,0	344,2	340,2	54,0	92,7	1 598,6	92,7	92,6	84,2	8,4	8,1	-	0,0	
23 Ago	2 066,5	2 042,6	394,3	390,1	88,8	90,8	1 492,7	90,8	90,7	79,9	10,8	10,3	-	0,0	
Sep	2 084,0	2 059,8	396,6	391,1	95,9	90,2	1 501,3	90,2	90,2	79,2	10,9	10,4	-	0,0	
Oct	2 083,3	2 059,4	403,5	398,1	105,1	88,3	1 486,4	88,3	88,3	77,5	10,8	10,3	-	0,0	
Nov	2 135,4	2 110,6	442,9	437,5	83,9	102,1	1 506,5	102,1	102,1	93,1	8,9	8,4	-	0,0	
Dic	2 090,7	2 063,8	404,8	399,3	67,1	80,2	1 538,6	80,2	80,2	72,0	8,2	7,7	-	0,0	
24 Ene	2 096,1	2 072,1	429,1	424,6	76,5	74,2	1 516,4	74,2	74,1	65,6	8,5	8,1	-	0,0	
Feb	2 097,9	2 074,9	407,6	403,8	99,6	76,4	1 514,3	76,4	76,3	67,8	8,5	8,0	-	0,0	
Mar	2 057,5	2 034,5	351,0	347,8	104,5	72,6	1 529,5	72,6	72,6	64,0	8,5	8,1	-	0,0	
Abr	2 046,8	2 024,3	350,7	347,6	108,2	71,5	1 516,4	71,5	71,5	63,2	8,3	7,9	-	0,0	
May	2 050,6	2 028,0	356,3	353,2	90,5	71,0	1 532,9	71,0	70,9	62,5	8,4	8,0	-	0,0	
Jun	2 063,8	2 040,6	326,7	323,1	80,3	84,3	1 572,5	84,3	84,3	75,7	8,5	8,1	-	0,1	
Jul	2 068,8	2 044,8	352,6	349,3	77,5	91,7	1 546,9	91,7	91,7	82,6	9,0	8,7	-	0,0	
Ago	2 105,6	2 081,8	375,4	372,3	85,4	92,3	1 552,5	92,3	92,3	82,5	9,8	9,4	-	0,0	
Sep	2 100,2	2 074,6	353,7	349,5	90,6	97,7	1 558,2	97,7	97,7	88,1	9,6	9,2	-	0,0	
Oct	2 112,3	2 089,1	366,8	363,4	96,2	100,0	1 549,4	100,0	100,0	90,3	9,6	9,3	-	0,0	
Nov	2 129,4	2 104,8	354,8	351,2	83,1	114,0	1 577,6	114,0	114,0	104,6	9,4	9,1	-	0,0	
Dic	2 089,5	2 064,0	344,2	340,2	54,0	92,7	1 598,6	92,7	92,6	84,2	8,4	8,1	-	0,0	
25 Ene P	2 084,6	2 058,3	357,2	351,9	60,1	85,7	1 581,6	85,7	85,7	77,6	8,1	7,8	-	0,0	

6. INSTITUCIONES FINANCIERAS MONETARIAS
A) Balance según los estados de la zona del euro

6.9 Pasivo. Depósitos de los residentes en España: detalle de otros sectores residentes

mm de euros

	Total	Depósitos en euros							Depósitos en monedas distintas del euro						
		Total	A la vista	A plazo total	Del cual		Con preaviso	Cesiones temporales	Total	A la vista	A plazo total	Del cual		Con preaviso	Cesiones temporales
					Hasta dos años							A plazo total	Hasta dos años		
1=2+8	2=3+4+6+7	3	4	5	6	7	8=9+10+12+13	9	10	11	12	13			
19	1 376,0	1 358,4	1 010,4	329,1	150,0	0,3	18,5	17,7	12,7	5,0	4,6	-	-		
20	1 499,3	1 478,4	1 150,2	307,1	121,4	0,1	20,9	21,0	16,6	4,4	4,1	-	-		
21	1 543,5	1 520,7	1 250,2	250,2	86,9	0,1	20,1	22,8	19,1	3,7	2,9	-	-		
22	1 545,8	1 524,2	1 281,2	231,3	86,7	0,1	11,7	21,6	16,1	5,4	4,5	-	0,0		
23	1 538,6	1 517,3	1 182,2	321,5	187,8	0,1	13,5	21,3	15,4	5,9	5,1	-	0,0		
24	1 598,6	1 577,3	1 207,1	353,0	233,5	0,3	16,9	21,3	15,0	6,4	5,8	-	0,0		
23 Ago	1 492,7	1 473,1	1 181,0	280,2	144,7	0,1	11,8	19,6	13,4	6,3	5,5	-	0,0		
Sep	1 501,3	1 482,8	1 183,6	287,4	153,4	0,1	11,6	18,5	12,5	6,0	5,3	-	0,0		
Oct	1 486,4	1 468,0	1 158,6	295,3	163,7	0,1	14,0	18,4	12,2	6,2	5,4	-	0,0		
Nov	1 506,5	1 487,3	1 163,8	309,3	173,9	0,1	14,0	19,2	13,2	6,0	5,3	-	0,0		
Dic	1 538,6	1 517,3	1 182,2	321,5	187,8	0,1	13,5	21,3	15,4	5,9	5,1	-	0,0		
24 Ene	1 516,4	1 496,9	1 154,9	326,4	194,7	0,1	15,5	19,5	13,4	6,1	5,5	-	0,0		
Feb	1 514,3	1 495,3	1 148,1	331,5	201,3	0,1	15,6	19,0	13,2	5,8	5,5	-	0,0		
Mar	1 529,5	1 509,8	1 161,1	335,3	206,6	0,1	13,3	19,7	14,0	5,6	5,2	-	0,0		
Abr	1 516,4	1 497,1	1 145,9	334,9	209,8	0,2	16,1	19,2	13,3	5,9	5,5	-	0,0		
May	1 532,9	1 513,5	1 153,6	341,7	216,1	0,2	18,0	19,4	13,4	6,0	5,6	-	0,0		
Jun	1 572,5	1 553,0	1 187,7	348,6	221,6	0,3	16,4	19,5	13,7	5,8	5,3	-	0,0		
Jul	1 546,9	1 526,4	1 159,3	350,0	225,2	0,3	16,8	20,5	14,5	6,0	5,5	-	0,0		
Ago	1 552,5	1 531,9	1 163,9	351,2	227,7	0,3	16,6	20,6	14,6	6,0	5,5	-	0,0		
Sep	1 558,2	1 536,9	1 166,1	354,8	231,2	0,3	15,7	21,2	15,3	5,9	5,4	-	0,0		
Oct	1 549,4	1 529,6	1 155,8	354,2	231,9	0,3	19,4	19,7	13,6	6,1	5,6	-	0,0		
Nov	1 577,6	1 556,7	1 183,1	354,9	233,3	0,3	18,3	20,9	14,7	6,2	5,6	-	0,0		
Dic	1 598,6	1 577,3	1 207,1	353,0	233,5	0,3	16,9	21,3	15,0	6,4	5,8	-	0,0		
25 Ene	P 1 581,6	1 560,7	1 189,1	351,8	233,8	0,3	19,6	20,9	14,4	6,5	5,7	-	0,0		

6. INSTITUCIONES FINANCIERAS MONETARIAS
A) Balance según los estados de la zona del euro

6.10 Pasivo. Depósitos de residentes en otros países de la zona euro: por sectores y por instrumentos de las Otras Administraciones Públicas

mm de euros

	Por sectores							Otras Administraciones Públicas: por instrumentos						
	Total	Del cual		IFM		AAPP		Otros sectores residentes (a)	Total	A la vista	Del cual		Con preaviso	Cesiones temporales
		Euros		Total	Euros	Administración Central	Otras Administraciones Públicas				A plazo total	Hasta dos años		
1=3+5a7	2	3	4	5	6=8	7	8=10+11+13+14	9	10	11	12	13	14	
19	557,1	529,4	524,2	504,3	0,0	0,0	33,0	0,0	0,0	0,0	-	-	-	-
20	648,8	625,4	607,9	593,9	0,1	0,0	40,8	0,0	0,0	0,0	-	-	-	-
21	670,0	639,7	623,7	606,2	0,1	0,0	46,2	0,0	0,0	0,0	-	-	-	-
22	735,1	694,4	657,2	637,1	3,4	0,0	74,5	0,0	0,0	0,0	0,0	0,0	-	-
23	708,7	662,4	613,0	586,1	6,1	0,2	89,3	0,2	0,2	0,2	0,0	0,0	-	-
24	740,1	688,8	660,4	632,7	4,6	0,0	75,1	0,0	0,0	0,0	0,0	0,0	-	-
23 Ago	702,8	657,2	630,1	602,9	3,9	0,1	68,8	0,1	0,1	0,0	0,1	0,1	-	-
Sep	695,6	648,0	611,4	583,1	5,6	0,1	78,6	0,1	0,1	0,0	0,1	0,1	-	-
Oct	688,3	639,7	598,9	570,7	8,5	0,6	80,3	0,6	0,6	0,0	0,6	0,6	-	-
Nov	677,5	631,4	589,4	563,2	5,0	0,3	82,9	0,3	0,3	0,0	0,3	0,3	-	-
Dic	708,7	662,4	613,0	586,1	6,1	0,2	89,3	0,2	0,2	0,2	0,0	0,0	-	-
24 Ene	663,2	617,0	573,3	546,3	9,3	0,2	80,4	0,2	0,2	0,0	0,2	0,2	-	-
Feb	687,6	639,9	603,2	574,9	6,9	0,2	77,3	0,2	0,2	0,0	0,2	0,2	-	-
Mar	711,3	665,6	629,3	602,5	7,1	0,5	74,3	0,5	0,5	0,0	0,2	0,2	-	0,3
Abr	712,6	666,8	633,3	605,1	6,7	0,0	72,6	0,0	0,0	0,0	0,0	0,0	-	-
May	722,8	676,3	644,9	618,0	7,0	0,2	70,7	0,2	0,2	0,0	0,2	0,2	-	-
Jun	723,2	674,3	647,4	619,8	5,8	0,2	69,7	0,2	0,2	0,0	0,2	0,2	-	-
Jul	704,9	654,4	625,6	596,1	7,4	0,2	71,7	0,2	0,2	0,0	0,2	0,2	-	-
Ago	695,6	644,1	617,3	586,8	7,0	0,0	71,2	0,0	0,0	0,0	0,0	0,0	-	-
Sep	706,4	656,4	628,9	600,4	5,9	0,2	71,4	0,2	0,2	0,0	0,2	0,2	-	-
Oct	691,4	640,3	607,2	578,3	8,5	0,0	75,7	0,0	0,0	0,0	0,0	0,0	-	-
Nov	723,2	673,4	645,4	617,7	5,2	0,0	72,6	0,0	0,0	0,0	0,0	0,0	-	-
Dic	740,1	688,8	660,4	632,7	4,6	0,0	75,1	0,0	0,0	0,0	0,0	0,0	-	-
25 Ene	P 719,4	669,8	634,3	608,5	6,7	0,1	78,3	0,1	0,1	0,0	0,0	0,0	-	0,0

Véanse notas al final del capítulo

6. INSTITUCIONES FINANCIERAS MONETARIAS
A) Balance según los estados de la zona del euro

6.11 Pasivo. Depósitos de residentes en otros países de la zona euro: detalle de otros sectores residentes

mm de euros

	Total	Depósitos en euros						Depósitos en monedas distintas del euro					
		Total	A la vista	Del cual		Con preaviso	Cesiones temporales	Total	A la vista	Del cual		Con preaviso	Cesiones temporales
				A plazo total	Hasta dos años					A plazo total	Hasta dos años		
1=2+8	2=4+6+7+	3	4	5	6	7	8=+12+13	9	10	11	12	13	
19	33,0	25,1	9,3	12,7	5,3	0,7	2,4	7,8	0,4	7,1	3,7	0,0	0,3
20	40,8	31,4	11,4	15,2	9,1	0,3	4,4	9,4	0,9	8,3	4,2	0,0	0,2
21	46,2	33,4	13,4	13,0	6,8	0,3	6,6	12,8	0,8	11,4	5,4	0,0	0,5
22	74,5	54,5	15,7	30,5	23,5	0,2	8,2	20,0	1,1	18,2	11,2	0,0	0,7
23	89,3	70,7	14,1	35,4	24,4	0,2	20,9	18,7	0,9	16,0	7,9	0,0	1,7
24	75,1	52,0	15,3	25,3	14,6	0,4	11,1	23,1	1,6	18,6	7,8	0,0	2,9
23 Ago	68,8	51,0	13,5	30,2	18,8	0,1	7,2	17,8	1,2	14,7	7,0	0,0	1,8
Sep	78,6	59,8	15,1	33,8	22,1	0,1	10,7	18,8	0,9	15,7	7,7	0,0	2,2
Oct	80,3	60,4	12,3	35,6	23,8	0,2	12,2	19,9	1,2	16,8	8,7	0,0	1,9
Nov	82,9	63,5	12,9	34,2	22,7	0,2	16,2	19,3	1,2	16,4	8,3	0,0	1,8
Dic	89,3	70,7	14,1	35,4	24,4	0,2	20,9	18,7	0,9	16,0	7,9	0,0	1,7
24 Ene	80,4	61,7	14,1	34,6	23,4	0,3	12,8	18,6	1,3	16,5	8,2	0,0	0,7
Feb	77,3	58,4	14,4	31,8	20,4	0,3	11,9	18,9	1,1	17,1	8,5	0,0	0,8
Mar	74,3	56,1	14,2	30,3	19,2	0,4	11,2	18,2	0,8	16,6	7,7	0,0	0,8
Abr	72,6	55,5	16,0	27,7	16,3	0,4	11,5	17,0	0,5	15,7	6,6	0,0	0,9
May	70,7	51,8	14,0	26,9	15,3	0,4	10,5	18,9	1,3	15,4	6,3	0,0	2,3
Jun	69,7	49,1	14,7	26,5	14,8	0,4	7,5	20,6	1,4	16,7	7,2	0,0	2,6
Jul	71,7	51,4	14,7	24,2	13,0	0,4	12,1	20,4	0,8	16,8	7,4	0,0	2,8
Ago	71,2	50,8	13,8	25,6	14,6	0,4	11,1	20,4	0,9	16,8	7,4	0,0	2,7
Sep	71,4	50,6	14,5	25,4	14,9	0,4	10,3	20,9	1,4	16,5	6,9	0,0	3,0
Oct	75,7	54,0	17,1	25,6	15,2	0,4	10,9	21,7	0,9	18,0	8,2	0,0	2,8
Nov	72,6	51,1	15,0	24,4	14,0	0,4	11,4	21,5	0,8	18,0	7,6	0,0	2,7
Dic	75,1	52,0	15,3	25,3	14,6	0,4	11,1	23,1	1,6	18,6	7,8	0,0	2,9
25 Ene	P 78,3	55,1	14,3	25,9	15,1	0,4	14,5	23,2	0,9	19,0	8,0	0,0	3,3

6. INSTITUCIONES FINANCIERAS MONETARIAS
A) Balance según los estados de la zona del euro

6.12 Pasivo. Resto del mundo y rúbricas no clasificadas: total y algunos detalles

mm de euros

	Resto del mundo. Depósitos					Rúbricas no clasificadas (a)						
	Total	Del cual		Vista, a plazo y con preaviso	Del cual Hasta 2 años	Cesiones temporales	Total	Del cual			Capital y Reservas	Otros pasivos
		Euros	Hasta 2 años					Valores representativos de deuda emitidos				
								Total	Euros	Hasta 2 años		
1=3+5	2	3	4	5	6	7	8	9	10	11		
19	103,8	58,6	92,7	73,3	11,1	907,5	247,2	212,1	24,7	314,5	198,4	
20	96,1	53,3	83,4	66,2	12,6	914,0	249,4	211,3	20,9	308,1	194,1	
21	101,0	53,9	79,7	68,8	21,3	952,1	269,5	214,9	32,8	308,7	199,4	
22	118,9	55,7	96,8	87,2	22,0	1 000,2	281,1	216,4	37,2	306,7	234,8	
23	135,7	54,6	91,3	78,0	44,3	1 029,6	321,9	248,4	44,0	310,7	221,1	
24	127,7	55,4	95,0	79,9	32,7	1 054,5	332,6	244,4	35,8	321,5	222,2	
23 Ago	127,9	56,1	88,2	74,9	39,8	1 026,4	311,3	245,0	45,2	307,3	232,7	
Sep	137,7	58,6	95,1	81,0	42,6	1 036,2	315,7	247,0	46,6	305,2	240,6	
Oct	130,8	54,2	89,9	76,1	40,8	1 036,6	318,1	249,1	47,4	306,1	238,1	
Nov	145,0	62,7	90,6	77,5	54,3	1 039,4	326,8	252,3	48,0	305,3	233,5	
Dic	135,7	54,6	91,3	78,0	44,3	1 029,6	321,9	248,4	44,0	310,7	221,1	
24 Ene	151,5	67,6	96,0	82,8	55,5	1 046,6	331,3	255,7	43,1	313,5	228,4	
Feb	145,8	65,5	95,3	81,5	50,6	1 032,5	325,9	253,2	40,5	312,7	220,8	
Mar	139,0	61,1	89,5	76,1	49,4	1 042,2	333,5	253,3	40,0	310,4	224,4	
Abr	140,7	70,5	88,0	74,3	52,7	1 048,1	334,9	253,9	40,8	312,2	226,9	
May	137,9	59,3	92,1	79,1	45,8	1 033,1	327,6	249,1	39,5	311,7	219,5	
Jun	128,9	52,2	93,1	79,8	35,8	1 034,4	322,3	244,7	37,6	314,9	222,2	
Jul	142,4	66,4	98,3	83,7	44,1	1 040,1	324,0	243,6	35,5	316,2	224,3	
Ago	132,9	62,0	91,5	76,8	41,5	1 034,0	327,1	246,6	35,6	316,3	215,2	
Sep	131,9	57,1	89,3	75,0	42,7	1 041,0	330,0	249,5	34,4	315,6	220,3	
Oct	138,3	63,7	92,5	78,0	45,7	1 044,4	333,7	248,7	36,9	316,5	218,9	
Nov	142,6	63,5	95,5	80,6	47,1	1 058,2	334,5	246,5	37,6	317,4	230,8	
Dic	127,7	55,4	95,0	79,9	32,7	1 054,5	332,6	244,4	35,8	321,5	222,2	
25 Ene	P 163,1	81,3	97,8	83,5	65,3	1 062,6	329,5	242,3	37,0	330,0	227,2	

(a) Pasivos excepto depósitos y participaciones de Fondos Monetarios.

NOTAS A LOS CUADROS DEL CAPÍTULO 6. INSTITUCIONES FINANCIERAS MONETARIAS

Algunas rúbricas de los balances de las instituciones financieras monetarias según los estados de la zona del euro, que se publican en los capítulos 6 y 8 del Boletín Estadístico, registran cambios en diciembre de 2014 debido a la entrada en vigor de una nueva regulación contable. Estas modificaciones afectan exclusivamente a la forma de presentación de parte de la información y no inciden ni en las rúbricas de créditos y depósitos ni reflejan ningún cambio patrimonial en los balances de las entidades.

En concreto, la entrada en vigor de la Circular 5/2014, de 28 de noviembre, del Banco de España, por la que se modifica la Circular 4/2004, de 22 de diciembre, a entidades de crédito, sobre normas de información financiera pública y reservada, y modelos de estados financieros, y que incorpora los requerimientos estadísticos que fija la regulación del Banco Central Europeo¹, da lugar a un cambio en la presentación de algunas rúbricas del balance de los estados de la zona del euro. Este cambio supone que, a partir de diciembre de 2014, que son los datos que ahora se publican, y salvo los préstamos y depósitos, que siguen presentándose por el principal, el resto de rúbricas comienzan a difundirse según su valor en libros, avanzando así en el proceso de armonización con la información que se recoge con fines supervisores. Esto implica que, desde esa fecha, rúbricas como las "Acciones y participaciones" del activo se presentan neteadas de sus correcciones de valoración, y, a su vez, estas correcciones dejan de llevarse a la rúbrica de "Capital y reservas", como ocurría hasta ahora (véanse cuadros 6.2 y 6.3). Este cambio explica el grueso de la variación que se observa en diciembre de 2014 en el tamaño del balance total y en el de algunos componentes, como la cifra de acciones y participaciones o la de capital y reservas.

Cuadro 6.1

- a. Véase detalle en los cuadros 6.3 y 6.4.
- b. Véase detalle en los cuadros 6.5 y 6.6.
- c. Véase detalle en el cuadro 6.7.
- d. Hasta noviembre de 2014, incluye sólo participaciones en FMM, desde diciembre de 2014 incluye participaciones en fondos de inversión.
- e. Hasta noviembre de 2014, incluye participaciones en el capital y participaciones en fondos de inversión que no son FMM, desde diciembre de 2014 incluye participaciones en el capital.

Cuadro 6.2

- a. Columna que tiene desarrollo en el cuadro 6.12.
- b. Columna que tiene desarrollo en el cuadro 6.10

Cuadro 6.3

- a. Columna que tiene desarrollo en el cuadro 6.4.
- b. Hasta noviembre de 2014, incluye sólo participaciones en FMM, desde diciembre de 2014 incluye participaciones en fondos de inversión.
- c. Hasta noviembre de 2014, incluye participaciones en el capital y participaciones en fondos de inversión que no son FMM, desde diciembre de 2014 incluye participaciones en el capital.

Cuadro 6.5

- a. Columna que tiene desarrollo en el cuadro 6.6.
- b. Hasta noviembre de 2014, incluye sólo participaciones en FMM, desde diciembre de 2014 incluye participaciones en fondos de inversión.
- c. Hasta noviembre de 2014, incluye participaciones en el capital y participaciones en fondos de inversión que no son FMM, desde diciembre de 2014 incluye participaciones en el capital.

Cuadro 6.7

- a. Hasta noviembre de 2014, incluye sólo participaciones en FMM, desde diciembre de 2014 incluye participaciones en fondos de inversión.
- b. Hasta noviembre de 2014, incluye participaciones en el capital y participaciones en fondos de inversión que no son FMM, desde diciembre de 2014 incluye participaciones en el capital.

Cuadro 6.10

- a. Columna que tiene desarrollo en el cuadro 6.11.

¹ Reglamento (UE) n° 1071/2013 del Banco Central Europeo relativo al balance del sector de las instituciones financieras monetarias, de 24 de septiembre de 2013

CAPÍTULO 7 BANCO DE ESPAÑA

7. BANCO DE ESPAÑA

7.A Balance

Datos referidos a Enero de 2025

Millones de euros

	Serie en cuadro y columna/ Time series in table and column			
ACTIVO				ASSETS
1 A. RESIDENTES EN ESPAÑA	7.1/2	460 548	1	A. DOMESTIC
2 2. Préstamos y créditos	7.3/2	1 278	2	2. Loans
3 2e. Del cual: euros	7.3/3	262	3	2e. Of which: euro
4 IFM	7.3/4	1 034	4	MFIs
5 2e. Del cual: euros	7.3/5	18	5	2e. Of which: euro
6 Administraciones Públicas	7.3/6	-	6	General government
7 2e. Del cual: euros	7.3/7	-	7	2e. Of which: euro
8 Otros sectores residentes	7.3/8	244	8	Other resident sectors
9 2e. Del cual: euros	7.3/9	244	9	2e. Of which: euro
10 3. Valores representativos de deuda	7.3/10	459 093	10	3. Debt securities
11 3e. Del cual: euros	7.3/11	459 093	11	3e. Of which: euro
12 IFM	7.4/3	20 319	12	MFIs
13 3e. Del cual: euros	7.4/4	20 319	13	3e. Of which: euro
14 Administraciones Públicas	7.4/6	403 221	14	General government
15 3e. Del cual: euros	7.4/7	403 221	15	3e. Of which: euro
16 Otros residentes	7.4/8	35 553	16	Other resident sectors
17 3e. Del cual: euros	7.4/9	35 553	17	3e. Of which: euro
18 5. Participaciones en el capital	7.3/13	176	18	5. Equity
19 IFM	-	-	19	MFIs
20 Otros sectores residentes	-	176	20	Other resident sectors
21 B. RESIDENTES EN OTROS PAÍSES DE LA ZONA DEL EURO	7.1/3	17 234	21	B. OTHER EURO AREA COUNTRIES
22 2. Préstamos y créditos	7.5/2	7 036	22	2. Loans
23 2e. Del cual: euros	7.5/3	4 799	23	2e. Of which: euro
24 IFM	7.5/4	7 036	24	MFIs
25 2e. Del cual: euros	7.5/5	4 799	25	2e. Of which: euro
26 Administraciones Públicas	7.5/6	-	26	General government
27 2e. Del cual: euros	7.5/7	-	27	2e. Of which: euro
28 Otros residentes	7.5/8	-	28	Other resident sectors
29 2e. Del cual: euros	7.5/9	-	29	2e. Of which: euro
30 3. Valores representativos de deuda	7.5/10	9 007	30	3. Debt securities
31 3e. Del cual: euros	7.5/11	8 174	31	3e. Of which: euro
32 IFM	7.6/3	740	32	MFIs
33 3e. Del cual: euros	7.6/4	147	33	3e. Of which: euro
34 Administraciones Públicas	7.6/6	5 357	34	General government
35 3e. Del cual: euros	7.6/7	5 117	35	3e. Of which: euro
36 Otros residentes	7.6/8	2 910	36	Other resident sectors
37 3e. Del cual: euros	7.6/9	2 910	37	3e. Of which: euro
38 4. Participaciones en Fondos de Inversión	7.5/12	-	38	4. Investment fund shares/units
39 IFM	-	-	39	MFIs
40 4e. Del cual: euros	-	-	40	4e. Of which: euro
41 5. Participaciones en el capital	7.5/13	1 190	41	5. Equity
42 IFM	-	1 190	42	MFIs
43 Otros sectores residentes	-	-	43	Other resident sectors
44 C. RESTO DEL MUNDO	7.1/4	180 485	44	C. REST OF THE WORLD
45 2. Préstamos y créditos	7.7/3	2 680	45	2. Loans
46 2e. Del cual: euros	7.7/4	-	46	2e. Of which: euro
47 3. Valores representativos de deuda	7.7/5	177 681	47	3. Debt securities
48 3e. Del cual: euros	7.7/6	69 163	48	3e. Of which: euro
49 4. Participaciones en Fondos de Inversión	-	100	49	4. Investment fund shares/units
50 5. Participaciones en el capital	-	25	50	5. Equity
51 5e. Del cual: euros	-	-	51	5e. Of which: euro

January 2025 data

7.A Balance sheet

EUR millions

7. BANCO DE ESPAÑA

Véanse notas al final del capítulo./ See notes at the end of the chapter.

7. BANCO DE ESPAÑA

7.A Balance

Datos referidos a Enero de 2025

Millones de euros

	Serie en cuadro y columna/ Time series in table and column		
ACTIVO (continuación)			ASSETS (continued)
52 D. SIN CLASIFICAR	7.1/5	251 720	52 D. UNCLASSIFIED
53 1. Efectivo (todas las monedas)	7.1/10	1	53 1. Cash (all currencies)
54 1e. Del cual: euros	-	-	54 1e. Of which: euro
55 6. Activo fijo	7.1/11	296	55 6. Fixed assets
56 7. Otros activos	7.1/12	251 423	56 7. Remaining assets
57 7e. Del cual: euros	-	-	57 7e. Of which: euro
58 7.1. Oro y derechos en oro	7.7/9	24 432	58 7.1. Gold & gold receivable
59 7.2. Tenencias de DEG	7.7/10	15 618	59 7.2. SDRs holdings
60 7.3. Posición de reserva y otros activos en el FMI	7.7/11	4 873	60 7.3. Reserve position in the IMF and other assets vis-a-vis IMF
61 7.4. Resto de activos	7.7/12	206 501	61 7.4. Rest of assets
62 TOTAL ACTIVO.	7.1/1	909 987	62 TOTAL ASSETS
63 e. euros	7.1/13	543 153	63 e. euro
64 x. Monedas distintas del euro	7.1/14	160 332	64 x. Other currencies
65 n/c Sin clasificar	7.1/15	206 501	65 n/c Unclassified
PRO MEMORIA:			PRO MEMORIA:
66 Activos en euros frente al resto del mundo (46+48+50)	7.7/2	69 163	66 Claims on rest of the world in euro (46+48+50)
67 Activos en monedas distintas del euro frente a residentes en otros países de la zona euro (22-23+30-31+38-40)	7.5/14	3 071	67 Claims on residents in other euro area countries in foreign currencies (22-23+30-31+38-40)
68 Activos de reserva	17.25/3	103 678	68 Reserve assets
69 TOTAL (66 a 68)	175 912	69 TOTAL (66 a 68)

January 2025 data

7.A Balance sheet

EUR millions

7. BANCO DE ESPAÑA

Véanse notas al final del capítulo./ See notes at the end of the chapter.

Datos referidos a Enero de 2025

Millones de euros

	Serie en cuadro y columna/ Time series in table and column		
PASIVO			LIABILITIES
1 A. RESIDENTES EN ESPAÑA	7.2/2	234 648	1 A. DOMESTIC
2 9. Depósitos	-	234 648	2 9. Deposits
3 9e. Del cual: euros	-	234 648	3 9e. Of which: euro
4 IFM	7.8/3	223 808	4 MFIs
5 9e. Del cual: euros	7.8/4	223 808	5 9e. Of which in euro
6 Administración Central	7.8/5	4 928	6 Central government
7 9e. Del cual: euros	-	4 928	7 9e. Of which: euro
8 Otras Administraciones Públicas	7.8/6	1 360	8 Other general government
9 9e. Del cual: euros	7.8/9	1 360	9 9e. Of which: euro
10 Otros sectores residentes	7.8/7	4 552	10 Other resident sectors
11 9e. Del cual: euros	7.9/2	4 552	11 9e. Of which: euro
12 B. RESIDENTES EN OTROS PAÍSES DE LA ZONA DEL EURO	7.2/3	422 772	12 B. OTHER EURO AREA COUNTRIES
13 9. Depósitos	-	422 772	13 9. Deposits
14 9e. Del cual: euros	-	422 772	14 9e. Of which: euro
15 IFM	7.10/3	422 772	15 MFIs
16 9e. Del cual: euros	7.10/4	422 772	16 9e. Of which: euro
17 Administración Central	7.10/5	-	17 Central government
18 9e. Del cual: euros	-	-	18 9e. Of which: euro
19 Otras Administraciones Públicas	7.10/6	-	19 Other general government
20 9e. Del cual: euros	7.10/9	-	20 9e. Of which: euro
21 Otros sectores residentes	7.10/7	-	21 Other resident sectors
22 9e. Del cual: euros	-	-	22 9e. Of which: euro
23 C. RESTO DEL MUNDO	7.2/4	5 323	23 C. REST OF THE WORLD
24 9. Depósitos	7.11/1	5 323	24 9. Deposits
25 9e. Del cual: euros	7.11/2	579	25 9e. Of which: euro
26 D. SIN CLASIFICAR	7.2/5	247 245	26 D. UNCLASSIFIED
27 8. Billetes y monedas (a)	7.2/6	175 846	27 8. Notes and coins (a)
28 11. Valores representativos de deuda	7.2/10	-	28 11. Debt securities issued
29 11e. Del cual: euros	7.2/10	-	29 11e. Of which: euro
30 13. Capital y reservas	7.2/11	53 976	30 13. Capital and reserves
31 14. Otros pasivos	7.2/12	17 422	31 14. Remaining liabilities
32 14e. Del cual: euros	7.11/7	-	32 14e. Of which: euro
33 14.1. Del cual: DEG asignados	7.11/8	15 023	33 14.1. Of which: Allocated SDRs
34 TOTAL PASIVO	7.2/1	909 987	34 TOTAL LIABILITIES
35 e euro	7.2/13	833 845	35 e euro
36 x Monedas distintas del euro	7.2/14	19 767	36 x Other currencies
37 s/c Sin clasificar	7.2/15	56 375	37 n/c Unclassified

January 2025 data

7.A Balance sheet

EUR millions

7. BANCO DE ESPAÑA

Véanse notas al final del capítulo./ See notes at the end of the chapter.

7. BANCO DE ESPAÑA

7.3 Activo. Residentes en España

mm de euros

	Total	Préstamos y créditos								Valores representativos de deuda		Participaciones en Fondos de Inversión	Participaciones en el capital
		Del cual		IFM total	Del cual		AAPP total	Del cual		Del cual			
		Total	Euros		Euros	Euros		Otros sectores residentes total	Euros	Total (a)	Euros		
		12+13 1=2+10+	2=4+6+8	3=5+7+9	4	5	6	7	8	9	10		
19	428,6	134,1	130,7	134,0	130,5	-	-	0,2	0,2	294,4	294,4	-	0,1
20	672,1	265,3	261,4	265,1	261,2	-	-	0,2	0,2	406,7	406,7	-	0,1
21	794,1	293,8	289,9	293,6	289,7	-	-	0,2	0,2	500,1	500,1	-	0,2
22	655,9	135,0	134,1	134,8	133,9	-	-	0,2	0,2	520,7	520,7	-	0,2
23	525,1	23,0	23,0	22,8	22,8	-	-	0,2	0,2	502,0	502,0	-	0,2
24	470,3	0,3	0,3	0,0	0,0	-	-	0,2	0,2	469,9	469,9	-	0,2
23 Ago	550,1	39,0	39,0	38,8	38,8	-	-	0,2	0,2	510,9	510,9	-	0,2
<i>Sep</i>	545,9	34,3	34,3	34,0	34,0	-	-	0,2	0,2	511,4	511,4	-	0,2
<i>Oct</i>	535,0	33,5	33,5	33,3	33,3	-	-	0,2	0,2	501,3	501,3	-	0,2
<i>Nov</i>	533,9	32,6	32,6	32,4	32,4	-	-	0,2	0,2	501,2	501,2	-	0,2
<i>Dic</i>	525,1	23,0	23,0	22,8	22,8	-	-	0,2	0,2	502,0	502,0	-	0,2
24 Ene	517,7	22,9	22,9	22,7	22,7	-	-	0,2	0,2	494,6	494,6	-	0,2
<i>Feb</i>	519,2	22,8	22,8	22,6	22,6	-	-	0,2	0,2	496,3	496,3	-	0,2
<i>Mar</i>	499,7	2,5	2,4	2,2	2,2	-	-	0,2	0,2	497,0	497,0	-	0,2
<i>Abr</i>	492,0	2,5	2,4	2,2	2,2	-	-	0,2	0,2	489,4	489,4	-	0,2
<i>May</i>	492,3	2,4	2,3	2,2	2,1	-	-	0,2	0,2	489,7	489,7	-	0,2
<i>Jun</i>	491,7	1,0	0,8	0,8	0,5	-	-	0,2	0,2	490,5	490,5	-	0,2
<i>Jul</i>	483,1	0,9	0,8	0,7	0,6	-	-	0,2	0,2	482,0	482,0	-	0,2
<i>Ago</i>	483,9	1,0	0,8	0,7	0,6	-	-	0,2	0,2	482,7	482,7	-	0,2
<i>Sep</i>	484,2	0,5	0,5	0,3	0,2	-	-	0,2	0,2	483,5	483,5	-	0,2
<i>Oct</i>	473,6	0,5	0,4	0,3	0,2	-	-	0,2	0,2	472,9	472,9	-	0,2
<i>Nov</i>	474,3	0,5	0,5	0,2	0,2	-	-	0,2	0,2	473,7	473,7	-	0,2
<i>Dic</i>	470,3	0,3	0,3	0,0	0,0	-	-	0,2	0,2	469,9	469,9	-	0,2
25 Ene	P 460,5	1,3	0,3	1,0	0,0	-	-	0,2	0,2	459,1	459,1	-	0,2

Véanse notas al final del capítulo

7. BANCO DE ESPAÑA

7.4 Activo. Residentes en España: detalle de valores representativos de deuda

mm de euros

	Total	Del cual		IFM			AAPP		Otros sectores residentes		
		Euros	Total	Del cual		Total	Del cual		Total	Del cual	
				Euros	Hasta dos años		Euros	Euros		Total	Euros
1=3+6+8	2=4+7+9	3	4	5	6	7	8	9			
19	294,4	294,4	22,3	22,3	-	246,6	246,6	25,6	25,6		
20	406,7	406,7	25,0	25,0	-	347,4	347,4	34,4	34,4		
21	500,1	500,1	23,4	23,4	-	439,6	439,6	37,1	37,1		
22	520,7	520,7	22,6	22,6	-	461,0	461,0	37,1	37,1		
23	502,0	502,0	22,5	22,5	-	443,8	443,8	35,6	35,6		
24	469,9	469,9	20,6	20,6	-	412,9	412,9	36,4	36,4		
23 Ago	510,9	510,9	23,0	23,0	-	451,5	451,5	36,4	36,4		
<i>Sep</i>	511,4	511,4	23,0	23,0	-	452,3	452,3	36,1	36,1		
<i>Oct</i>	501,3	501,3	22,6	22,6	-	443,1	443,1	35,5	35,5		
<i>Nov</i>	501,2	501,2	22,7	22,7	-	443,0	443,0	35,5	35,5		
<i>Dic</i>	502,0	502,0	22,5	22,5	-	443,8	443,8	35,6	35,6		
24 Ene	494,6	494,6	22,5	22,5	-	436,5	436,5	35,5	35,5		
<i>Feb</i>	496,3	496,3	22,4	22,4	-	438,6	438,6	35,2	35,2		
<i>Mar</i>	497,0	497,0	21,6	21,6	-	440,6	440,6	34,9	34,9		
<i>Abr</i>	489,4	489,4	21,6	21,6	-	433,4	433,4	34,4	34,4		
<i>May</i>	489,7	489,7	21,4	21,4	-	431,3	431,3	37,0	37,0		
<i>Jun</i>	490,5	490,5	20,8	20,8	-	432,7	432,7	37,0	37,0		
<i>Jul</i>	482,0	482,0	20,8	20,8	-	424,3	424,3	36,9	36,9		
<i>Ago</i>	482,7	482,7	20,8	20,8	-	425,0	425,0	36,9	36,9		
<i>Sep</i>	483,5	483,5	20,8	20,8	-	425,7	425,7	36,9	36,9		
<i>Oct</i>	472,9	472,9	20,9	20,9	-	415,7	415,7	36,3	36,3		
<i>Nov</i>	473,7	473,7	20,6	20,6	-	416,7	416,7	36,4	36,4		
<i>Dic</i>	469,9	469,9	20,6	20,6	-	412,9	412,9	36,4	36,4		
25 Ene	P 459,1	459,1	20,3	20,3	-	403,2	403,2	35,6	35,6		

7. BANCO DE ESPAÑA

7.5 Activo. Residentes en otros países de la zona euro

mm de euros

	Total	Préstamos y créditos							Valores representativos de deuda		Participaciones en Fondos de Inversión	Participaciones en el capital	Pro memoria: activos en monedas distintas del euro		
		Del cual		IFM total	Del cual		AAPP total	Del cual		Otros sectores residentes				Del cual	
		Total	Euros		Euros	Euros		Euros	Euros					Total (a)	Euros
				2+10+1=12+13			2=4+6+8			3=5+7+9					
19	25,3	4,9	4,8	4,9	4,8	-	-	-	-	19,4	18,1	-	1,1	1,4	
20	26,1	4,8	4,8	4,8	4,8	-	-	-	-	20,3	19,4	-	1,0	0,9	
21	23,2	4,8	4,8	4,8	4,8	-	-	-	-	17,3	15,7	-	1,1	1,6	
22	23,8	8,3	4,8	8,3	4,8	-	-	-	-	14,3	13,8	-	1,2	4,0	
23	19,0	4,8	4,8	4,8	4,8	-	-	-	-	13,0	12,4	-	1,2	0,6	
24	15,7	5,5	4,8	5,5	4,8	-	-	-	-	9,0	8,2	-	1,2	1,6	
23 Ago	18,4	4,8	4,8	4,8	4,8	-	-	-	-	12,4	11,9	-	1,2	0,5	
Sep	18,6	4,9	4,8	4,9	4,8	-	-	-	-	12,5	12,0	-	1,2	0,6	
Oct	18,7	4,8	4,8	4,8	4,8	-	-	-	-	12,7	12,1	-	1,2	0,6	
Nov	18,9	4,8	4,8	4,8	4,8	-	-	-	-	12,9	12,3	-	1,2	0,6	
Dic	19,0	4,8	4,8	4,8	4,8	-	-	-	-	13,0	12,4	-	1,2	0,6	
24 Ene	19,0	4,8	4,8	4,8	4,8	-	-	-	-	13,0	12,4	-	1,2	0,6	
Feb	19,1	4,8	4,8	4,8	4,8	-	-	-	-	13,1	12,5	-	1,2	0,6	
Mar	18,8	4,8	4,8	4,8	4,8	-	-	-	-	12,8	12,1	-	1,2	0,7	
Abr	19,1	5,0	4,8	5,0	4,8	-	-	-	-	12,9	12,2	-	1,2	0,9	
May	16,2	5,0	4,8	5,0	4,8	-	-	-	-	10,0	9,3	-	1,2	0,9	
Jun	16,4	5,1	4,8	5,1	4,8	-	-	-	-	10,1	9,3	-	1,2	1,1	
Jul	17,3	5,9	4,8	5,9	4,8	-	-	-	-	10,2	9,4	-	1,2	1,8	
Ago	17,8	6,4	4,9	6,4	4,9	-	-	-	-	10,2	9,4	-	1,2	2,3	
Sep	17,6	6,0	4,9	6,0	4,9	-	-	-	-	10,4	9,6	-	1,2	2,0	
Oct	16,8	5,8	4,8	5,8	4,8	-	-	-	-	9,8	9,1	-	1,2	1,7	
Nov	15,9	5,6	4,8	5,6	4,8	-	-	-	-	9,1	8,3	-	1,2	1,6	
Dic	15,7	5,5	4,8	5,5	4,8	-	-	-	-	9,0	8,2	-	1,2	1,6	
25 Ene	P 17,2	7,0	4,8	7,0	4,8	-	-	-	-	9,0	8,2	-	1,2	3,1	

Véanse notas al final del capítulo

7. BANCO DE ESPAÑA

7.6 Activo. Residentes en otros países de la zona euro: detalle de valores representativos de deuda

mm de euros

	Total	Del cual		IFM			AAPP		Otros sectores residentes		
		Euros	Total	Del cual		Total	Del cual		Total	Del cual	
				Euros	Hasta dos años		Euros	Euros		Euros	Euros
1=3+6+8	2=4+7+9	3	4	5	6	7	8	9			
19	19,4	18,1	1,2	0,1	0,1	12,8	12,8	5,3	5,2		
20	20,3	19,4	0,9	0,0	0,0	11,6	11,5	7,9	7,9		
21	17,3	15,7	1,2	0,0	-	8,6	8,3	7,4	7,4		
22	14,3	13,8	0,6	0,1	-	6,6	6,6	7,1	7,1		
23	13,0	12,4	0,7	0,1	-	5,6	5,6	6,7	6,7		
24	9,0	8,2	0,8	0,2	-	5,4	5,1	2,9	2,9		
23 Ago	12,4	11,9	0,6	0,1	-	5,0	5,0	6,8	6,8		
Sep	12,5	12,0	0,6	0,1	-	5,2	5,2	6,7	6,7		
Oct	12,7	12,1	0,7	0,1	-	5,3	5,3	6,7	6,7		
Nov	12,9	12,3	0,7	0,1	-	5,5	5,5	6,7	6,7		
Dic	13,0	12,4	0,7	0,1	-	5,6	5,6	6,7	6,7		
24 Ene	13,0	12,4	0,7	0,1	-	5,6	5,6	6,7	6,7		
Feb	13,1	12,5	0,7	0,1	-	5,7	5,7	6,7	6,7		
Mar	12,8	12,1	0,8	0,1	-	5,5	5,4	6,5	6,5		
Abr	12,9	12,2	0,8	0,1	-	5,6	5,6	6,5	6,5		
May	10,0	9,3	0,8	0,1	-	5,7	5,7	3,5	3,5		
Jun	10,1	9,3	0,9	0,1	-	5,7	5,7	3,5	3,5		
Jul	10,2	9,4	0,9	0,1	-	5,8	5,8	3,5	3,5		
Ago	10,2	9,4	0,9	0,1	-	5,8	5,8	3,5	3,5		
Sep	10,4	9,6	0,9	0,1	-	6,1	6,0	3,5	3,5		
Oct	9,8	9,1	0,7	0,2	-	6,2	6,1	2,9	2,9		
Nov	9,1	8,3	0,7	0,2	-	5,4	5,2	2,9	2,9		
Dic	9,0	8,2	0,8	0,2	-	5,4	5,1	2,9	2,9		
25 Ene	P 9,0	8,2	0,7	0,1	-	5,4	5,1	2,9	2,9		

7. BANCO DE ESPAÑA

7.7 Activo. Resto del mundo y detalle de otros activos

mm de euros

	Resto del mundo							Detalle de otros activos				
	Del cual		Del cual		Valores representativos de deuda Total	Resto de instrumentos de patrimonio	Total	Oro y derechos en oro	Tenencias de DEG	Posición de reserva y otros activos frente al FMI	Resto de activos	
	Total	Euros	Préstamos y créditos Total	Euros								
	1=3+5+7	2	3	4	5	6	7	8=9 a 12	9	10	11	12
19	100,5	55,1	8,3	-	92,0	55,1	0,1	165,1	12,3	3,4	2,4	147,1
20	122,2	64,6	10,2	-	111,9	64,6	0,1	172,5	14,0	3,0	3,1	152,4
21	160,3	72,4	13,7	-	146,5	72,4	0,1	200,0	14,6	14,7	3,8	167,0
22	175,5	77,1	11,8	0,0	163,6	77,1	0,1	216,4	15,4	15,0	4,6	181,3
23	181,8	75,0	4,4	0,0	177,3	74,9	0,1	233,0	16,9	15,0	4,4	196,7
24	182,6	69,1	8,0	-	174,5	69,1	0,1	250,3	22,7	15,6	4,5	207,4
23 Ago	180,9	77,0	3,7	-	177,0	77,0	0,1	224,5	16,2	15,1	4,5	188,7
Sep	182,8	77,0	4,0	-	178,7	77,0	0,1	226,8	16,0	15,4	4,5	191,0
Oct	182,2	76,2	3,7	-	178,4	76,2	0,1	228,1	17,0	15,3	4,5	191,3
Nov	181,1	75,1	3,6	0,0	177,4	75,1	0,1	228,7	16,9	15,1	4,4	192,3
Dic	181,8	75,0	4,4	0,0	177,3	74,9	0,1	233,0	16,9	15,0	4,4	196,7
24 Ene	181,6	73,4	6,4	-	175,0	73,4	0,1	229,7	17,0	15,2	4,6	193,0
Feb	181,6	73,4	6,0	-	175,4	73,4	0,1	231,3	17,0	15,2	4,6	194,5
Mar	181,9	73,0	5,7	-	176,1	73,0	0,1	233,6	18,5	15,2	4,6	195,3
Abr	180,2	70,7	3,6	-	176,5	70,7	0,1	235,2	19,5	15,2	4,4	196,0
May	180,3	70,6	3,8	-	176,3	70,6	0,1	237,0	19,6	15,2	4,4	197,9
Jun	181,6	70,7	4,0	-	177,5	70,7	0,1	238,2	19,7	15,2	4,4	198,9
Jul	181,2	70,5	5,2	0,0	175,9	70,5	0,1	238,9	20,2	15,2	4,4	199,1
Ago	180,3	70,6	5,3	0,1	174,9	70,5	0,1	241,6	20,6	15,1	4,4	201,5
Sep	179,7	69,8	7,1	0,0	172,5	69,7	0,1	244,6	21,4	15,1	4,4	203,8
Oct	179,9	69,2	7,2	0,0	172,6	69,2	0,1	246,7	23,0	15,2	4,4	204,0
Nov	182,3	69,2	8,1	0,0	174,1	69,2	0,1	247,9	22,8	15,4	4,6	205,0
Dic	182,6	69,1	8,0	-	174,5	69,1	0,1	250,3	22,7	15,6	4,5	207,4
25 Ene P	180,5	69,2	2,7	-	177,7	69,2	0,1	251,4	24,4	15,6	4,9	206,5

7. BANCO DE ESPAÑA

7.8 Pasivo. Depósitos de los residentes en España: por sectores y por instrumentos de los depósitos de las Otras Administraciones Públicas

mm de euros

	Por sectores							Otras Administraciones Públicas: por instrumentos						
	Del cual		IFM		AAPP		Otros sectores residentes (a)	Del cual		A la vista	Del cual		Con preaviso	Cesiones temporales
	Total	Euros	Total	Euros	Administración Central	Otras Administraciones Públicas		Total	Euros		A plazo total	Hasta dos años		
	1=3+5a7	2	3	4	5	6=8	7	8=10+11+	9	10	11	12	13	14
19	126,1	126,1	108,2	108,2	14,1	0,4	3,5	0,4	0,4	0,4	-	-	-	-
20	274,4	274,4	253,1	253,1	13,5	4,0	3,7	4,0	4,0	4,0	-	-	-	-
21	406,7	406,7	366,1	366,1	24,5	11,2	4,9	11,2	11,2	11,2	-	-	-	-
22	305,1	305,1	249,2	249,2	42,8	8,5	4,5	8,5	8,5	8,5	-	-	-	-
23	312,3	312,3	258,2	258,2	43,5	7,3	3,3	7,3	7,3	7,3	-	-	-	-
24	221,9	221,9	210,4	210,4	3,7	3,2	4,6	3,2	3,2	3,2	-	-	-	-
23 Ago	313,9	313,9	237,9	237,9	64,2	8,3	3,5	8,3	8,3	8,3	-	-	-	-
Sep	328,0	328,0	244,8	244,8	71,7	8,1	3,4	8,1	8,1	8,1	-	-	-	-
Oct	340,2	340,2	250,4	250,4	79,6	6,9	3,3	6,9	6,9	6,9	-	-	-	-
Nov	360,8	360,8	287,4	287,4	58,6	11,4	3,5	11,4	11,4	11,4	-	-	-	-
Dic	312,3	312,3	258,2	258,2	43,5	7,3	3,3	7,3	7,3	7,3	-	-	-	-
24 Ene	342,4	342,4	284,5	284,5	48,5	6,3	3,2	6,3	6,3	6,3	-	-	-	-
Feb	313,0	313,0	262,5	262,5	41,2	6,3	3,1	6,3	6,3	6,3	-	-	-	-
Mar	261,5	261,5	220,9	220,9	33,5	3,8	3,3	3,8	3,8	3,8	-	-	-	-
Abr	246,3	246,3	220,8	220,8	19,0	3,3	3,2	3,3	3,3	3,3	-	-	-	-
May	237,7	237,7	226,2	226,2	4,2	3,3	3,9	3,3	3,3	3,3	-	-	-	-
Jun	217,3	217,3	199,7	199,7	3,7	9,8	4,1	9,8	9,8	9,8	-	-	-	-
Jul	238,7	238,7	224,3	224,3	4,7	6,2	3,7	6,2	6,2	6,2	-	-	-	-
Ago	253,0	253,0	244,1	244,1	3,8	1,2	3,9	1,2	1,2	1,2	-	-	-	-
Sep	234,3	234,3	224,5	224,5	3,7	1,9	4,2	1,9	1,9	1,9	-	-	-	-
Oct	251,3	251,3	240,2	240,2	4,6	2,0	4,5	2,0	2,0	2,0	-	-	-	-
Nov	236,8	236,8	225,4	225,4	4,3	2,3	4,8	2,3	2,3	2,3	-	-	-	-
Dic	221,9	221,9	210,4	210,4	3,7	3,2	4,6	3,2	3,2	3,2	-	-	-	-
25 Ene P	234,6	234,6	223,8	223,8	4,9	1,4	4,6	1,4	1,4	1,4	-	-	-	-

Véanse notas al final del capítulo

7. BANCO DE ESPAÑA

7.9 Pasivo. Depósitos de los residentes en España: detalle de otros sectores residentes

mm de euros

	Total	Depósitos en euros						Depósitos en monedas distintas del euro					
		Total	A la vista	Del cual		Con preaviso	Cesiones temporales	Total	A la vista	Del cual		Con preaviso	Cesiones temporales
				A plazo total	Hasta dos años					A plazo total	Hasta dos años		
1=2+8	2=3+4+6+7	3	4	5	6	7	8	9	10	11	12	13	
19	3,5	3,5	3,5	-	-	-	-	-	-	-	-	-	-
20	3,7	3,7	3,7	-	-	-	-	-	-	-	-	-	-
21	4,9	4,9	4,9	-	-	-	-	-	-	-	-	-	-
22	4,5	4,5	4,5	-	-	-	-	-	-	-	-	-	-
23	3,3	3,3	3,3	-	-	-	-	-	-	-	-	-	-
24	4,6	4,6	4,6	-	-	-	-	-	-	-	-	-	-
23 Ago	3,5	3,5	3,5	-	-	-	-	-	-	-	-	-	-
Sep	3,4	3,4	3,4	-	-	-	-	-	-	-	-	-	-
Oct	3,3	3,3	3,3	-	-	-	-	-	-	-	-	-	-
Nov	3,5	3,5	3,5	-	-	-	-	-	-	-	-	-	-
Dic	3,3	3,3	3,3	-	-	-	-	-	-	-	-	-	-
24 Ene	3,2	3,2	3,2	-	-	-	-	-	-	-	-	-	-
Feb	3,1	3,1	3,1	-	-	-	-	-	-	-	-	-	-
Mar	3,3	3,3	3,3	-	-	-	-	-	-	-	-	-	-
Abr	3,2	3,2	3,2	-	-	-	-	-	-	-	-	-	-
May	3,9	3,9	3,9	-	-	-	-	-	-	-	-	-	-
Jun	4,1	4,1	4,1	-	-	-	-	-	-	-	-	-	-
Jul	3,7	3,7	3,7	-	-	-	-	-	-	-	-	-	-
Ago	3,9	3,9	3,9	-	-	-	-	-	-	-	-	-	-
Sep	4,2	4,2	4,2	-	-	-	-	-	-	-	-	-	-
Oct	4,5	4,5	4,5	-	-	-	-	-	-	-	-	-	-
Nov	4,8	4,8	4,8	-	-	-	-	-	-	-	-	-	-
Dic	4,6	4,6	4,6	-	-	-	-	-	-	-	-	-	-
25 Ene	P 4,6	4,6	4,6	-	-	-	-	-	-	-	-	-	-

7. BANCO DE ESPAÑA

7.10 Pasivo. Depósitos de residentes en otros países de la zona euro: por sectores y por instrumentos de los depósitos de las Otras Administraciones Públicas

mm de euros

	Por sectores							Otras Administraciones Públicas: por instrumentos								
	Total	Del cual		IFMs		AAPP		Otros sectores residentes	Total	Del cual		A la vista	Del cual		Con preaviso	Cesiones temporales
		Euros	Total	Euros	Administración Central	Otras Administraciones Públicas	Euros			Euros						
											A plazo total		Hasta dos años			
														13+14		
1=3+5a7	2	3	4	5	6=8	7	8	9	10	11	12	13	14			
19	392,5	392,5	392,5	392,5	-	-	-	-	-	-	-	-	-	-	-	
20	500,1	500,1	500,1	500,1	-	-	-	-	-	-	-	-	-	-	-	
21	514,3	514,3	514,3	514,3	-	-	-	-	-	-	-	-	-	-	-	
22	503,6	503,6	503,6	503,6	-	-	-	-	-	-	-	-	-	-	-	
23	395,0	395,0	395,0	395,0	-	-	-	-	-	-	-	-	-	-	-	
24	447,0	447,0	447,0	447,0	-	-	-	-	-	-	-	-	-	-	-	
23 Ago	409,8	409,8	409,8	409,8	-	-	-	-	-	-	-	-	-	-	-	
Sep	396,2	396,2	396,2	396,2	-	-	-	-	-	-	-	-	-	-	-	
Oct	375,1	375,1	375,1	375,1	-	-	-	-	-	-	-	-	-	-	-	
Nov	355,1	355,1	355,1	355,1	-	-	-	-	-	-	-	-	-	-	-	
Dic	395,0	395,0	395,0	395,0	-	-	-	-	-	-	-	-	-	-	-	
24 Ene	357,4	357,4	357,4	357,4	-	-	-	-	-	-	-	-	-	-	-	
Feb	391,2	391,2	391,2	391,2	-	-	-	-	-	-	-	-	-	-	-	
Mar	424,6	424,6	424,6	424,6	-	-	-	-	-	-	-	-	-	-	-	
Abr	433,2	433,2	433,2	433,2	-	-	-	-	-	-	-	-	-	-	-	
May	441,5	441,5	441,5	441,5	-	-	-	-	-	-	-	-	-	-	-	
Jun	462,8	462,8	462,8	462,8	-	-	-	-	-	-	-	-	-	-	-	
Jul	433,8	433,8	433,8	433,8	-	-	-	-	-	-	-	-	-	-	-	
Ago	424,9	424,9	424,9	424,9	-	-	-	-	-	-	-	-	-	-	-	
Sep	446,7	446,7	446,7	446,7	-	-	-	-	-	-	-	-	-	-	-	
Oct	419,2	419,2	419,2	419,2	-	-	-	-	-	-	-	-	-	-	-	
Nov	435,1	435,1	435,1	435,1	-	-	-	-	-	-	-	-	-	-	-	
Dic	447,0	447,0	447,0	447,0	-	-	-	-	-	-	-	-	-	-	-	
25 Ene	P 422,8	422,8	422,8	422,8	-	-	-	-	-	-	-	-	-	-	-	

Véanse notas al final del capítulo

7. BANCO DE ESPAÑA

7.11 Pasivo. Resto del mundo y detalle de otros pasivos

mm de euros

	Resto del mundo: depósitos					Detalle de otros pasivos				
	Total 1=3+5	Del cual		Vista, a plazo y con preaviso (a) 3	Del cual		Cesiones temporales 5	Total 6	Del cual	
		Euros 2			Euros 4				Euros 7	DEG asignados 8
19	2,6	0,6		2,6	0,6	-	5,0	-	3,5	
20	4,2	1,6		4,2	1,6	-	5,6	-	3,3	
21	9,6	6,2		9,6	6,2	-	19,4	-	14,8	
22	5,6	1,7		5,6	1,7	-	20,1	-	15,0	
23	6,5	1,1		6,5	1,1	-	18,1	-	14,5	
24	5,4	0,6		5,4	0,6	-	16,8	-	15,0	
23 Ago	6,1	0,7		6,1	0,7	-	17,5	-	14,6	
Sep	6,5	1,1		6,5	1,1	-	17,8	-	14,8	
Oct	6,2	0,7		6,2	0,7	-	17,6	-	14,8	
Nov	6,2	0,7		6,2	0,7	-	18,0	-	14,6	
Dic	6,5	1,1		6,5	1,1	-	18,1	-	14,5	
24 Ene	6,4	0,9		6,4	0,9	-	17,3	-	14,7	
Feb	6,5	1,0		6,5	1,0	-	17,8	-	14,7	
Mar	6,3	0,8		6,3	0,8	-	17,3	-	14,7	
Abr	5,4	0,7		5,4	0,7	-	17,6	-	14,7	
May	5,7	1,0		5,7	1,0	-	17,8	-	14,6	
Jun	5,7	1,1		5,7	1,1	-	18,0	-	14,7	
Jul	5,3	0,7		5,3	0,7	-	18,2	-	14,7	
Ago	5,4	0,7		5,4	0,7	-	17,4	-	14,5	
Sep	5,4	0,7		5,4	0,7	-	17,4	-	14,5	
Oct	5,4	0,6		5,4	0,6	-	17,0	-	14,7	
Nov	5,4	0,6		5,4	0,6	-	17,7	-	14,9	
Dic	5,4	0,6		5,4	0,6	-	16,8	-	15,0	
25 Ene	P 5,3	0,6		5,3	0,6	-	17,4	-	15,0	

Véanse notas al final del capítulo

7. BANCO DE ESPAÑA

7.12 Balance
Resumen por sectores

NEDD/SDDS(a)

mm de euros

	Total activo= Total pasivo 1	Activo					Pasivo					Promemoria: Efectivo en circulación y Depósitos de IFM residentes en España en euros 12
		Residentes en la zona euro			Resto del mundo 5	Rúbricas no clasificadas por residencia del emisor 6	Residentes en la zona euro			Resto del mundo 10	Rúbricas no clasificadas por residentes del emisor 11	
		Total 2	Administraciones Públicas 3	Otros residentes 4			Total 7	Administraciones Públicas 8	Otros residentes 9			
19	719,8	454,0	259,4	194,6	100,5	165,4	518,7	14,5	504,2	2,6	198,5	255,5
20	993,2	698,2	359,0	339,3	122,2	172,8	774,5	17,6	756,9	4,2	214,4	415,5
21	1 178,0	817,3	448,2	369,1	160,3	200,3	921,0	35,7	885,3	9,6	247,4	540,5
22	1 071,9	679,7	467,6	212,1	175,5	216,7	808,7	51,4	757,3	5,6	257,6	426,8
23	959,3	544,2	449,4	94,8	181,8	233,4	707,3	50,8	656,5	6,5	245,5	434,0
24	919,2	486,0	418,2	67,8	182,6	250,6	668,9	6,9	662,0	5,4	244,9	388,6
23 Ago	974,2	568,5	456,5	112,0	180,9	224,9	723,7	72,5	651,2	6,1	244,4	413,2
Sep	974,5	564,5	457,5	107,0	182,8	227,2	724,2	79,8	644,4	6,5	243,8	419,5
Oct	964,3	553,6	448,4	105,3	182,2	228,4	715,3	86,5	628,8	6,2	242,8	424,7
Nov	963,0	552,8	448,4	104,4	181,1	229,0	715,9	69,9	645,9	6,2	240,9	461,2
Dic	959,3	544,2	449,4	94,8	181,8	233,4	707,3	50,8	656,5	6,5	245,5	434,0
24 Ene	948,3	536,7	442,1	94,5	181,6	230,1	699,8	54,8	645,1	6,4	242,1	457,8
Feb	951,5	538,3	444,4	94,0	181,6	231,6	704,2	47,5	656,7	6,5	240,8	435,6
Mar	934,3	518,5	446,0	72,4	181,9	233,9	686,1	37,4	648,7	6,3	241,9	394,8
Abr	926,9	511,1	439,0	72,1	180,2	235,5	679,5	22,2	657,2	5,4	242,0	394,9
May	926,1	508,5	437,0	71,5	180,3	237,3	679,2	7,5	671,7	5,7	241,2	400,5
Jun	928,3	508,1	438,4	69,7	181,6	238,6	680,0	13,5	666,5	5,7	242,5	374,7
Jul	920,8	500,3	430,1	70,2	181,2	239,3	672,5	10,8	661,7	5,3	243,0	399,8
Ago	923,8	501,6	430,8	70,8	180,3	241,9	677,9	5,1	672,9	5,4	240,5	419,5
Sep	926,5	501,8	431,8	70,0	179,7	244,9	681,0	5,6	675,4	5,4	240,1	399,7
Oct	917,3	490,4	421,9	68,5	179,9	247,1	670,5	6,6	663,9	5,4	241,4	415,6
Nov	920,7	490,3	422,2	68,1	182,3	248,1	671,9	6,5	665,3	5,4	243,4	400,9
Dic	919,2	486,0	418,2	67,8	182,6	250,6	668,9	6,9	662,0	5,4	244,9	388,6
25 Ene	P 910,0	477,8	408,6	69,2	180,5	251,7	657,4	6,3	651,1	5,3	247,2	399,7

Véanse notas al final del capítulo

7. BANCO DE ESPAÑA

7.16 Pasivo en billetes en euros asignado al Banco de España, billetes en euros distribuidos menos billetes retirados y billetes denominados en pesetas no retornados.

Importe (en millones de euros) y número (en millones de billetes)

	Pasivo billetes en euros asignado al Banco de España (a)	Billetes en euros distribuidos menos billetes retirados por el Banco de España										Pro memoria: billetes en pesetas no retornados Importe en euros
		Total importe (b)		Total billetes	Número de billetes por denominación acumulados							
		Acumulado	En el periodo (c)		De 500 euros	De 200 euros	De 100 euros	De 50 euros	De 20 euros	De 10 euros	De 5 euros	
1	2	3	4	5	6	7	8	9	10	11	12	
19	142 460	399	-12 784	-2 705	22	5	-96	1 099	-2 048	-1 489	-198	818
20	157 373	9 979	9 580	-2 547	18	5	-103	1 371	-2 102	-1 528	-208	804
21	169 427	8 382	-1 597	-2 613	15	1	-122	1 471	-2 193	-1 575	-210	-
22	172 460	-946	-9 328	-2 895	12	-4	-156	1 487	-2 347	-1 666	-219	-
23	170 553	-14 296	-13 350	-3 274	9	-10	-198	1 443	-2 512	-1 768	-237	-
24	172 796	-26 545	-12 249	-3 656	7	-17	-239	1 422	-2 680	-1 888	-261	-
24 Feb	167 804	-18 713	-1 079	-3 407	9	-11	-205	1 402	-2 560	-1 797	-245	-
Mar	168 658	-18 272	441	-3 387	8	-12	-208	1 418	-2 556	-1 796	-243	-
Abr	168 805	-20 287	-2 015	-3 449	8	-12	-211	1 402	-2 579	-1 810	-246	-
May	168 990	-21 433	-1 147	-3 485	8	-13	-215	1 399	-2 595	-1 821	-248	-
Jun	169 703	-20 941	492	-3 475	8	-14	-218	1 421	-2 599	-1 826	-248	-
Jul	170 255	-21 980	-1 039	-3 511	8	-14	-222	1 422	-2 615	-1 841	-250	-
Ago	170 055	-23 954	-1 975	-3 568	7	-15	-226	1 406	-2 635	-1 855	-251	-
Sep	169 818	-25 804	-1 850	-3 625	7	-15	-230	1 392	-2 656	-1 868	-256	-
Oct	169 986	-27 059	-1 255	-3 665	7	-16	-234	1 389	-2 674	-1 880	-258	-
Nov	170 129	-27 613	-554	-3 687	7	-16	-237	1 394	-2 684	-1 888	-262	-
Dic	172 796	-26 545	1 067	-3 656	7	-17	-239	1 422	-2 680	-1 888	-261	-
25 Ene	P 170 469	-29 436	-2 891	-3 744	7	-17	-243	1 394	-2 711	-1 908	-265	-

(a) Representa el total de billetes de euro en circulación que se asigna al Banco de España de acuerdo con el porcentaje de participación en el capital del Banco Central Europeo. La diferencia entre esta cantidad y la puesta en circulación neta efectivamente realizada por éste (columna 2) se contabiliza como un activo/pasivo Intra-Eurosistema relacionado con la emisión de billetes (véanse cuadro 7.2 y la nota al balance de situación resumido del Banco de España que figura al final de este Boletín).

(b) Este importe puede mostrar valores negativos en la medida en que el Banco de España puede haber puesto en circulación menos billetes de los que ha retirado, al existir en la circulación billetes que en realidad ha distribuido otro banco central del Eurosistema. Este efecto es significativo, entre otras razones, por la elevada afluencia de turistas extranjeros a nuestro país. Es importante destacar que esta columna no recoge los billetes en euros que se encuentran efectivamente en circulación en España, sino los billetes distribuidos en términos netos por parte del Banco de España.

(c) Billetes distribuidos menos billetes retirados en cada periodo. Se calcula como la diferencia entre la columna 1 del cuadro 7.17 (distribuidos) y la columna 1 del cuadro 7.18 (retirados).

7. BANCO DE ESPAÑA

7.17 Billetes distribuidos por el Banco de España en el periodo. Detalle por denominación de los billetes en euros

Importe (en millones de euros) y número (en millones de billetes)

	Billetes en euros								
	Total importe	Total billetes	Número de billetes por denominación						
			De 500 euros	De 200 euros	De 100 euros	De 50 euros	De 20 euros	De 10 euros	De 5 euros
1	2=3 a 9	3	4	5	6	7	8	9	
19	93 597	3 148	0	9	25	1 248	960	623	282
20	87 385	2 760	-	10	28	1 213	788	523	199
21	79 021	2 571	-	6	19	1 107	724	512	203
22	79 362	2 584	-	7	16	1 110	738	504	209
23	76 733	2 519	-	4	13	1 082	727	490	203
24	75 788	2 489	-	3	12	1 082	707	484	202
24 Feb	5 476	181	-	0	1	78	51	36	15
Mar	6 565	218	-	0	1	93	64	42	17
Abr	5 628	186	-	0	1	80	53	36	16
May	6 187	203	-	0	1	89	58	39	17
Jun	6 965	224	-	0	1	101	63	41	18
Jul	6 973	226	-	0	1	100	66	40	19
Ago	6 132	203	-	0	1	87	61	36	18
Sep	5 555	182	-	0	1	79	53	34	15
Oct	6 513	214	-	0	1	93	61	40	18
Nov	6 463	227	-	0	1	90	57	64	15
Dic	8 186	257	-	0	1	121	72	43	19
25 Ene	P 5 148	167	-	0	1	75	46	29	16

7. BANCO DE ESPAÑA

7.18 Billetes retirados por el Banco de España en el periodo.
Detalle por denominación de los billetes en euros

Importe (en millones de euros) y número (en millones de billetes)

Billetes en euros									
Total Importe	Total billetes	Número de billetes por denominación							
		De 500 euros	De 200 euros	De 100 euros	De 50 euros	De 20 euros	De 10 euros	De 5 euros	
1	2=3 a 9	3	4	5	6	7	8	9	
19	104 419	3 448	9	11	57	1 213	1 126	728	305
20	77 805	2 603	4	10	35	941	842	562	209
21	80 618	2 637	3	10	37	1 007	815	559	205
22	88 691	2 866	3	13	50	1 094	892	596	218
23	90 083	2 899	3	10	55	1 126	892	591	221
24	88 037	2 871	2	9	53	1 103	875	604	226
23 Ago	8 967	285	0	1	6	113	89	55	21
Sep	7 680	249	0	1	5	95	78	50	19
Oct	7 864	253	0	1	6	97	78	52	19
Nov	7 370	237	0	1	4	93	71	49	19
Dic	6 735	214	0	1	4	86	65	43	16
24 Ene	8 482	270	0	1	5	108	82	53	21
Feb	6 556	212	0	1	4	83	63	44	17
Mar	6 124	198	0	1	4	77	60	42	15
Abr	7 642	247	0	1	4	96	76	50	20
May	7 334	239	0	1	5	91	74	50	19
Jun	6 473	214	0	1	4	79	68	45	17
Jul	8 012	262	0	1	5	99	82	54	20
Ago	8 107	260	0	1	5	102	81	51	19
Sep	7 405	240	0	1	5	93	74	48	19
Oct	7 767	254	0	1	5	97	79	52	21
Nov	7 017	248	0	1	4	84	67	43	19
Dic	7 118	226	0	1	4	92	68	43	18
25 Ene	P 8 038	255	0	1	5	103	78	48	20

7. BANCO DE ESPAÑA

7.19 Monedas denominadas en euro puestas en circulación por el
Banco de España y monedas denominadas en pesetas no retornadas.
Detalle por denominación de las monedas en euros

Importe (en millones de euros) y número (en millones de monedas)

Monedas en euros										Pro me- moria: Monedas en pesetas no re- tornadas Importe
Total Importe	Número de monedas por denominación									
	De 2 euro	De 1 euro	De 50 céntimos	De 20 céntimos	De 10 céntimos	De 5 céntimos	De 2 céntimos	De 1 céntimo		
(a)	2	3	4	5	6	7	8	9	10	
19	4 876	565	2 286	889	1 788	2 820	4 399	4 407	6 799	791
20	4 959	571	2 325	899	1 841	2 860	4 526	4 547	6 995	786
21	4 983	568	2 341	896	1 866	2 881	4 634	4 658	7 129	-
22	5 151	576	2 447	924	1 930	2 948	4 799	4 818	7 320	-
23	5 286	579	2 534	954	1 988	3 003	4 915	4 965	7 506	-
24	5 363	560	2 611	974	2 043	3 055	5 028	5 103	7 665	-
23 Ago	5 235	575	2 506	945	1 965	2 981	4 867	4 905	7 429	-
Sep	5 251	577	2 513	946	1 971	2 990	4 881	4 920	7 451	-
Oct	5 267	578	2 525	949	1 978	2 995	4 895	4 932	7 471	-
Nov	5 278	578	2 530	953	1 983	3 000	4 904	4 954	7 495	-
Dic	5 286	579	2 534	954	1 988	3 003	4 915	4 965	7 506	-
24 Ene	5 273	572	2 534	952	1 988	3 004	4 927	4 973	7 515	-
Feb	5 287	575	2 539	953	1 993	3 008	4 944	4 991	7 536	-
Mar	5 265	563	2 538	955	1 993	3 009	4 946	4 998	7 544	-
Abr	5 275	562	2 548	955	1 998	3 014	4 954	5 010	7 565	-
May	5 285	561	2 556	959	2 003	3 019	4 960	5 023	7 578	-
Jun	5 311	564	2 571	962	2 010	3 026	4 975	5 043	7 605	-
Jul	5 329	565	2 585	966	2 012	3 027	4 985	5 061	7 619	-
Ago	5 341	566	2 588	971	2 022	3 032	4 995	5 068	7 632	-
Sep	5 354	566	2 598	973	2 027	3 041	5 003	5 076	7 640	-
Oct	5 364	565	2 606	975	2 035	3 047	5 012	5 088	7 649	-
Nov	5 368	564	2 609	974	2 041	3 053	5 026	5 097	7 659	-
Dic	5 363	560	2 611	974	2 043	3 055	5 028	5 103	7 665	-
25 Ene	P 5 377	563	2 618	977	2 047	3 060	5 032	5 108	7 669	-

Véanse notas al final del capítulo

NOTAS A LOS CUADROS DEL CAPÍTULO 7. BANCO DE ESPAÑA

Cuadro 7.A

- a. Véanse notas al cuadro 7.2, columnas 6 a 8.

Cuadro 7.1

- a. Véanse detalles en los cuadros 7.3 y 7.4.
- b. Véase detalle en el cuadro 7.5.
- c. Véase detalle en el cuadro 7.7.

Cuadro 7.2

- a. Véanse detalles en los cuadros 7.8 y 7.9.
- b. Véanse detalles en el cuadro 7.10.
- c. Véanse detalles en el cuadro 7.11.
- d. Desde enero de 2002 incluye el porcentaje del total de billetes de euro en circulación que se asigna al Banco de España de acuerdo con el sistema contable establecido en el Eurosistema (véase nota al balance de situación resumido que figura al final de este Boletín).
- e. A partir de enero de 2003 recoge, únicamente, el importe de los billetes asignados por el Eurosistema.
- f. A partir de enero de 2003 recoge, únicamente, el importe de las monedas de euro.
- g. Comprende los billetes y las monedas realmente puestos en circulación por el Banco de España. Véanse cuadros 7.16 a 7.17.

Cuadro 7.3

- a. Véase detalle en el cuadro 7.4.

Cuadro 7.5

- a. Véase detalle en el cuadro 7.6.

Cuadro 7.8

- a. Véase detalle en el cuadro 7.9.

Cuadro 7.11

- a. Hasta diciembre de 1998 el importe de las Cesiones temporales está en la columna 3, por carecer de información desglosada.

Cuadro 7.12

- a. El diseño de este balance, alternativo al que figura en los cuadros 7.1 y 7.2, se corresponde con lo establecido en las Normas Especiales de Distribución de Datos (NEDD) del FMI.

Cuadro 7.16

- a. Representa el total de billetes de euro en circulación que se asigna al Banco de España de acuerdo con el porcentaje de participación en el capital del Banco Central Europeo. La diferencia entre esta cantidad y la puesta en circulación neta efectivamente realizada por éste (columna 2) se contabiliza como un activo/pasivo Intra-Eurosistema relacionado con la emisión de billetes (véanse cuadro 7.2 y la nota al balance de situación resumido del Banco de España que figura al final de este Boletín).
- b. Este importe puede mostrar valores negativos en la medida en que el Banco de España puede haber puesto en circulación menos billetes de los que ha retirado, al existir en la circulación billetes que en realidad ha distribuido otro banco central del Eurosistema. Este efecto es significativo, entre otras razones, por la elevada afluencia de turistas extranjeros a nuestro país. Es importante destacar que esta columna no recoge los billetes en euros que se encuentran efectivamente en circulación en España, sino los billetes distribuidos en términos netos por parte del Banco de España.
- c. Billetes distribuidos menos billetes retirados en cada periodo. Se calcula como la diferencia entre la columna 1 del cuadro 7.17 (distribuidos) y la columna 1 del cuadro 7.18 (retirados).

Cuadro 7.19

- a. Desde enero de 2003, este total de monedas de euro, más el total de billetes puestos en circulación por el Banco de España (cuadro 7.16, columna 1), componen el efectivo puesto en circulación por el Banco de España (cuadro 7.2, columna 16). Hasta diciembre de 2002, el total de billetes de euro, más el total de monedas de euro puestas en circulación, más los billetes y monedas de peseta no retornados (cuadros 7.16, columna 16, y 7.17, columna 17), constituyen el efectivo puesto en circulación por el Banco de España.

CAPÍTULO 8 OTRAS INSTITUCIONES FINANCIERAS MONETARIAS

NOTA INTRODUCTORIA SOBRE LOS CUADROS DEL CAPÍTULO 8

Modificaciones introducidas en las series a partir de junio 2005

Este capítulo incluye las Entidades de crédito (junto con los Fondos del Mercado Monetario), aunque con una presentación alternativa a la del capítulo 4. Sus cuadros se basan en la norma septuagésima primera y el anejo VII de la CBE 4/2004 (de adaptación a las entidades de crédito de las NIIF), aprobada el 22.12.04, norma referida a los requerimientos estadísticos de la UEM. Estos estados, si bien no se han modificado sustancialmente, han quedado afectados por las nuevas normas contables. Por ello, aunque los cuadros continúan actualizándose, se han producido algunos cambios, como consecuencia de la entrada en vigor de la nueva Circular. Los más relevantes son: a) las cuentas de ahorro, hasta mayo de 2005 clasificadas como depósitos con preaviso a menos de tres meses (columna 12 del cuadro 8.44 y columnas 6 y 12 del cuadro 8.9, entre otras), que pasan a incluirse a partir de ahora dentro de los depósitos a la vista (columna 9 del cuadro 8.44 y columnas 3 y 9 del cuadro 8.9, entre otras). Este cambio se refleja en los cuadros de tipos de interés de estos instrumentos —cuadros 9 y 15 del capítulo 19, relativo a los tipos de interés de las entidades de crédito—; y b) la vuelta al balance de alguno de los activos titulizados que había causado baja en aplicación de las normas en vigor hasta la promulgación y entrada en vigor de la CBE 4/2004. Este cambio ha originado un aumento excepcional del saldo de crédito (columna 6 del cuadro 8.41 y columna 6 del cuadro 8.2, entre otras) y en los depósitos a plazo (columna 6 del cuadro 8.42 y columna 6 del cuadro 8.3, entre otras).

Nota general: Muchas columnas tienen desarrollo en un cuadro posterior, circunstancia que se indica al pie de cada uno de los cuadros.

8. OTRAS INSTITUCIONES FINANCIERAS MONETARIAS

A) Balance agregado de las OIFM según los estados de la zona del euro

8.A Balance. Detalle por instituciones

Datos referidos a Enero de 2025

Millones de euros

	Serie en cuadro y columna/ Time series in table and column	Otras instituciones financieras monetarias/ Other monetary financial institutions	Entidades de crédito y EFC (Cuadro 8.B)/ Credit institutions and CFI (Table 8.B)	FMM (a) y EDE / MMF (a) & ELMIs	
		A=B+C	B	C	
ACTIVO					ASSETS
1 A. RESIDENTES EN ESPAÑA	8.2/2	2 008 597	2 001 209	7 388	1 A. DOMESTIC
2 2. Préstamos y créditos	8.4/2	1 575 055	1 569 743	5 312	2 2. Loans
3 2e. Del cual: euros	8.4/3	1 562 689	1 557 385	5 304	3 2e. Of which: euro
4 IFM	8.4/4	346 307	341 026	5 282	4 MFIs
5 2e. Del cual: euros	8.4/5	342 353	337 079	5 274	5 2e. Of which: euro
6 Administraciones Públicas	8.4/6	77 984	77 984	-	6 General government
7 2e. Del cual: euros	8.4/7	77 984	77 984	-	7 2e. Of which: euro
8 Otros sectores residentes	8.4/8	1 150 764	1 150 734	30	8 Other resident sectors
9 2e. Del cual: euros	8.4/9	1 142 352	1 142 322	30	9 2e. Of which: euro
10 3. Valores representativos de deuda	8.4/10	349 185	347 109	2 076	10 3. Debt securities
11 3e. Del cual: euros	8.4/11	348 938	346 862	2 076	11 3e. Of which: euro
12 IFM	8.5/3	17 913	17 481	432	12 MFIs
13 3e. Euros	8.5/4	17 802	17 370	432	13 3e. euro
14 Del cual: hasta dos años	-	686	686	-	14 Of which: up to 2 years
15 3x. Monedas distintas del euro.	-	111	111	-	15 3x. Non-MU currencies
16 Del cual: hasta dos años	-	46	46	-	16 Of which: up to 2 years
17 Administraciones Públicas	8.5/6	240 432	239 324	1 108	17 General government
18 3e. Del cual: euros	8.5/7	240 332	239 225	1 108	18 3e. Of which: euro
19 Otros sectores residentes	8.5/8	90 841	90 304	537	19 Other resident sectors
20 3e. Del cual: euros	8.5/9	90 804	90 267	537	20 3e. Of which: euro
21 4. Participaciones en Fondos de Inversión	8.4/12	897	897	-	21 4. Investment fund shares/units
22 Instituciones Financieras	-	897	897	-	22 Financial Institutions
23 4e. Del cual: euros	-	881	881	-	23 4e. Of which euro
24 5. Participaciones en el capital	8.4/13	83 460	83 460	-	24 5. Equity
25 IFM	-	18 447	18 447	-	25 MFIs
26 Otros sectores residentes	-	65 012	65 012	-	26 Other resident sectors
27 B. RESIDENTES EN OTROS PAISES DE LA ZONA DEL EURO	8.2/3	494 882	484 084	10 799	27 B. OTHER EURO AREA COUNTRIES
28 2. Préstamos y créditos	8.6/2	322 722	322 711	12	28 2. Loans
29 2e. Del cual: euros	8.6/3	295 035	295 029	6	29 2e. Of which: euro
30 IFM	8.6/4	265 251	265 240	11	30 MFIs
31 2e. Del cual: euros	8.6/5	245 640	245 635	5	31 2e. Of which: euro
32 Administraciones Públicas	8.6/6	754	754	-	32 General government
33 2e. Del cual: euros	8.6/7	752	752	-	33 2e. Of which: euro
34 Otros sectores residentes	8.6/8	56 717	56 717	0	34 Other resident sectors
35 2e. Del cual: euros	8.6/9	48 643	48 643	0	35 2e. Of which: euro
36 3. Valores representativos de deuda	8.6/10	128 091	117 309	10 782	36 3. Debt securities
37 3e. Del cual: euros	8.6/11	125 393	114 611	10 782	37 3e. Of which: euro
38 IFM	8.7/3	17 881	15 114	2 767	38 MFIs
39 3e. Euros	8.7/4	17 661	14 894	2 767	39 3e. euro
40 Del cual: hasta dos años	-	220	200	20	40 Of which: up to 2 years
41 3x. Monedas distintas del euro.	-	220	220	-	41 3x. Non-MU currencies
42 Del cual: hasta dos años	-	10	10	-	42 Of which: up to 2 years
43 Administraciones Públicas	8.7/6	85 144	80 755	4 389	43 General government
44 3e. Del cual: euros	8.7/7	84 992	80 602	4 389	44 3e. Of which: euro
45 Otros sectores residentes	8.7/8	25 066	21 440	3 626	45 Other resident sectors
46 3e. Del cual: euros	8.7/9	22 740	19 114	3 626	46 3e. Of which: euro

January 2025 data

8.A Balance sheet by institutional grouping

EUR millions

8. OTHER MONETARY FINANCIAL INSTITUTIONS
A) Aggregated balance sheet according to the euro area returns

Véanse notas al final del capítulo./ See notes at the end of the chapter.

8. OTRAS INSTITUCIONES FINANCIERAS MONETARIAS

A) Balance agregado de las OIFM según los estados de la zona del euro

8.A Balance. Detalle por instituciones

Datos referidos a Enero de 2025

Millones de euros

	Serie en cuadro y columna/ Time series in table and column	Otras instituciones financieras monetarias/ Other monetary financial institutions A=B+C	Entidades de crédito y EFC (Cuadro 8.B)/ Credit institutions and CFIs (Table 8.B) B	FMM (a) y EDE / MMF (a) & ELMIs C			
ACTIVO (continuación)					ASSETS (continued)		
B. RESIDENTES EN OTROS PAÍSES DE LA ZONA DEL EURO (continuación)					B. OTHER MUMS (continued)		
47	4. Participaciones en Fondos de Inversión . . .	8.6/12	1 563	1 563	-	47	4. Investment fund shares/units
48	Instituciones Financieras	-	1 563	1 563	-	48	Financial Institutions
49	5. Participaciones en el capital	8.6/13	42 506	42 501	6	49	5. Equity
50	IFM.	-	5 256	5 256	-	50	MFIs
51	Otros sectores residentes	-	37 250	37 244	6	51	Other resident sectors
52	C. RESTO DEL MUNDO	8.2/4	359 360	353 893	5 467	52	C. REST OF THE WORLD
53	2. Préstamos y créditos	8.8/3	237 096	237 095	1	53	2. Loans
54	2e. Del cual: euros	8.8/4	54 654	54 654	-	54	2e. Of which: euro
55	3. Valores representativos de deuda	8.8/8	45 273	39 808	5 466	55	3. Debt securities
56	3e. Del cual: euros	8.8/9	17 379	11 951	5 429	56	3e. Of which: euro
57	4. Participaciones en Fondos de Inversión . . .	8.8/10	912	912	-	57	4. Investment fund shares/units
58	4e. Del cual: euros	-	-	-	-	58	3e. Of which: euro
59	5. Participaciones en el capital	8.8/11	76 079	76 079	-	59	5. Equity
60	5e. Del cual: euros	-	-	-	-	60	5e. Of which: euro
61	D. SIN CLASIFICAR	8.2/5	279 862	279 409	452	61	D. UNCLASSIFIED
62	1. Efectivo (todas las monedas)	8.2/10	7 055	7 032	23	62	1. Cash (all currencies)
63	1e. Del cual: euros	-	6 824	6 807	17	63	1e. Of which: euro
64	6. Activo fijo	8.2/11	32 828	32 752	76	64	6. Fixed assets
65	7. Otros activos	8.2/12	239 979	239 626	353	65	7. Remaining assets
66	7e. Del cual: euros	-	58 252	58 252	-	66	7e. Of which: euro
67	TOTAL ACTIVOS	8.2/1	3 142 701	3 118 596	24 105	67	TOTAL ASSETS
68	e Euros	8.2/13	2 595 963	2 573 775	22 187	68	e Euro
69	e Monedas distintas del euro	8.2/14	262 826	261 327	1 500	69	x Other currencies
70	s/c Sin clasificar por monedas.	8.2/15	283 913	283 494	419	70	n/a Not classified by currencies

January 2025 data

8.A Balance sheet by institutional grouping

EUR millions

8. OTHER MONETARY FINANCIAL INSTITUTIONS
A) Aggregated balance sheet according to the euro area returns

Véanse notas al final del capítulo./ See notes at the end of the chapter.

8. OTRAS INSTITUCIONES FINANCIERAS MONETARIAS
A) Balance agregado de las OIFM según
los estados de la zona del euro

8.A Balance. Detalle por instituciones

Datos referidos a Enero de 2025

Millones de euros

	Serie en cuadro y columna/ Time series in table and column	Otras instituciones financieras monetarias/ Other monetary financial institutions A=B+C	Entidades de crédito y EFC (Cuadro 8.B)/ Credit institutions and CFIs (Table 8.B) B	FMM (a) y EDE / MMF (a) & ELMIs C	
PASIVO					LIABILITIES
1 A. RESIDENTES EN ESPAÑA	8.3/2	1 872 698	1 849 272	23 426	1 A. DOMESTIC
2 9. Depósitos	8.9/1	1 849 928	1 849 272	656	2 9. Deposits
3 9e. Del cual: euros	8.9/2	1 823 665	1 823 021	644	3 9e. Of which: euro
4 IFM	8.9/3	133 379	133 300	79	4 MFIs
5 Entidades de crédito y BE	8.9/5	126 136	126 057	74	5 Credit institutions and BE
6 9e. Del cual: euros	-	120 943	120 870	74	6 9e. Of which: euro
7 Fondos del mercado monetario	8.9/7	7 243	7 243	-	7 Money market funds
8 9e. En euros	-	7 148	7 148	-	8 9e. Of which: euro
9 A la vista, a plazo hasta dos años y disponible con preaviso	-	2 941	2 941	-	9 Overnight, up to two years and redeemable at notice
10 A plazo a más de dos años	-	9	9	-	10 With agreed maturity over two years
11 Cesiones temporales	-	4 198	4 198	-	11 Repos
12 9x. En monedas distintas del euro	-	96	96	10	12 9x. Of which: other currencies
13 A la vista, a plazo hasta dos años y disponible con preaviso	-	96	96	10	13 Overnight, up to two years and redeemable at notice
14 A plazo a más de dos años	-	-	-	-	14 With agreed maturity over two years
15 Cesiones temporales	-	-	-	-	15 Repos
16 Administración Central	8.9/8	55 185	55 185	-	16 Central government
17 9e. Depósitos en euros	-	55 079	55 079	-	17 9e. Deposits in euro
18 A la vista, a plazo hasta dos años y disponible con preaviso	-	32 730	32 730	-	18 Overnight, up to two years and redeemable at notice
19 A plazo a más de dos años	-	426	426	-	19 With agreed maturity over two years
20 Cesiones temporales	-	21 924	21 924	-	20 Repos
21 9x. Depósitos en monedas distintas del euro	-	106	106	-	21 9x. Deposits in other currencies
22 A la vista, a plazo hasta dos años y disponible con preaviso	-	106	106	-	22 Overnight, up to two years and redeemable at notice
23 A plazo a más de dos años	-	-	-	-	23 With agreed maturity over two years
24 Cesiones temporales	-	-	-	-	24 Repos
25 Otras Administraciones Públicas	8.9/9	84 353	84 340	13	25 Other general government
26 9e. Depósitos en euros	8.9/10	84 341	84 329	13	26 9e. Deposits in euro
27 9.1e. A la vista	-	76 222	76 209	13	27 9.1e. Overnight
28 9.2e. A plazo	-	8 088	8 088	-	28 9.2e. With agreed maturity
29 Del cual: hasta dos años	-	7 763	7 763	-	29 Of which: up to two years
30 9.3e. Con preaviso	-	-	-	-	30 9.3e. Redeemable at notice
31 9.4e. Cesiones temporales	-	32	32	-	31 9.4e. Repos
32 9x. Depósitos en monedas distintas del euro	-	11	11	-	32 9x. Deposits in other currencies
33 9.1x. A la vista	-	6	6	-	33 9.1x. Overnight
34 9.2x. A plazo	-	6	6	-	34 9.2x. With agreed maturity
35 Del cual: hasta dos años	-	6	6	-	35 Of which: up to two years
36 9.3x. Con preaviso	-	-	-	-	36 9.3x. Redeemable at notice
37 9.4x. Cesiones temporales	-	-	-	-	37 9.4x. Repos
38 Otras sectores residentes	8.10/1	1 577 011	1 576 445	565	38 Other resident sectors
39 9e. Depósitos en euros	8.10/2	1 556 153	1 555 596	558	39 9e. Deposits in euro
40 9.1e. A la vista	8.10/3	1 184 531	1 183 974	557	40 9.1e. Overnight
41 9.2e. A plazo	8.10/4	351 778	351 778	0	41 9.2e. With agreed maturity
42 Del cual: hasta dos años	8.10/5	233 803	233 803	0	42 Of which: up to two years
43 9.3e. Con preaviso	8.10/6	286	286	-	43 9.3e. Redeemable at notice
44 9.4e. Cesiones temporales	8.10/7	19 557	19 557	-	44 9.4e. Repos
45 9x. Depósitos en monedas distintas del euro	8.10/8	20 857	20 849	7	45 9x. Deposits in other currencies
46 9.1x. A la vista	8.10/9	14 387	14 381	7	46 9.1x. Overnight
47 9.2x. A plazo	8.10/10	6 469	6 469	-	47 9.2x. With agreed maturity
48 Del cual: hasta dos años	8.10/11	5 735	5 735	-	48 Of which: up to two years
49 9.3x. Con preaviso	8.10/12	-	-	-	49 9.3x. Redeemable at notice
50 9.4x. Cesiones temporales	8.10/13	0	0	-	50 9.4x. Repos
51 10. Participaciones de los fondos del mercado monetario	8.91/11	22 770	-	22 770	51 10. Money market fund shares/units

January 2025 data

8.A Balance sheet by institutional grouping

EUR millions

8. OTHER MONETARY FINANCIAL INSTITUTIONS
A) Aggregated balance sheet according to the euro area returns

Véanse notas al final del capítulo./ See notes at the end of the chapter.

8. OTRAS INSTITUCIONES FINANCIERAS MONETARIAS
A) Balance agregado de las OIFM según los estados de la zona del euro

8.A Balance. Detalle por instituciones

Datos referidos a Enero de 2025

Millones de euros

	Serie en cuadro y columna/ Time series in table and column	Otras instituciones financieras monetarias/ Other monetary financial institutions	Entidades de crédito y EFC (Cuadro 8.B)/ Credit institutions and CFI (Table 8.B)	FMM (a) y EDE / MMF (a) & ELMs		
		A=B+C	B	C		
PASIVO (continuación)						LIABILITIES (continued)
52 B. RESIDENTES EN OTROS PAÍSES DE LA ZONA DEL EURO	8.3/3	296 722	296 566	156	52 B. RESIDENTS IN OTHER EURO AREA COUNTRIES	
53 9. Depósitos	8.11/1	296 634	296 566	68	53 9. Deposits	
54 9e. Del cual: euros	8.11/2	247 042	246 974	68	54 9e. Of which: euro	
55 IFM	8.11/3	211 514	211 508	6	55 MFI	
56 Entidades de crédito, BCE y otros bancos centrales nacionales.	8.11/5	210 342	210 337	-	56 Credit institutions, ECB and others NCBs	
57 9e. Del cual: euros	-	184 524	184 518	-	57 9e. Of which: euro	
58 Fondos del mercado monetario	8.11/7	1 172	1 172	-	58 Money market funds	
59 9e. En euros	-	1 171	1 171	-	59 9e. Of which: euro	
60 A la vista, a plazo hasta dos años y disponible con preaviso	-	34	34	-	60 Overnight, up to two years and redeemable at notice	
61 A plazo a más de dos años	-	12	12	-	61 With agreed maturity over two years	
62 9.4e. Cesiones temporales	-	1 125	1 125	-	62 9.4e. Repos	
63 9x. En monedas distintas del euro	-	0	0	-	63 9x. Of which: other currencies	
64 A la vista, a plazo hasta dos años y disponible con preaviso	-	0	0	-	64 Overnight, up to two years and redeemable at notice	
65 A plazo a más de dos años	-	-	-	-	65 With agreed maturity over two years	
66 9.4x. Cesiones temporales	-	-	-	-	66 9.4x. Repos	
67 Administración Central	8.11/8	6 724	6 724	-	67 Central government	
68 9e. Depósitos en euros	-	6 196	6 196	-	68 9e. Deposits in euro	
69 A la vista, a plazo hasta dos años y disponible con preaviso	-	4 052	4 052	-	69 Overnight, up to two years and redeemable at notice	
70 A plazo a más de dos años	-	144	144	-	70 With agreed maturity over two years	
71 9.4e. Cesiones temporales	-	2 000	2 000	-	71 9.4e. Repos	
72 9x. Del cual: monedas distintas del euro	-	528	528	-	72 9x. Of which: other currencies	
73 A la vista, a plazo hasta dos años y disponible con preaviso	-	39	39	-	73 Overnight, up to two years and redeemable at notice	
74 A plazo a más de dos años	-	489	489	-	74 With agreed maturity over two years	
75 9.4x. Cesiones temporales	-	-	-	-	75 9.4x. Repos	
76 Otras Administraciones Públicas	8.11/9	56	56	-	76 Other general government	
77 9e. Depósitos en euros	8.11/10	56	56	-	77 9e. Deposits in euro	
78 9.1e. A la vista	-	0	0	-	78 9.1e. Overnight	
79 9.2e. A plazo	-	26	26	-	79 9.2e. With agreed maturity	
80 Del cual: hasta dos años	-	21	21	-	80 Of which: up to two years	
81 9.3e. Con preaviso	-	-	-	-	81 9.3e. Redeemable at notice	
82 9.4e. Cesiones temporales	-	30	30	-	82 9.4e. Repos	
83 9x. Depósitos en monedas distintas del euro	-	-	-	-	83 9x. Deposits in other currencies	
84 9.1x. A la vista	-	-	-	-	84 9.1x. Overnight	
85 9.2x. A plazo	-	-	-	-	85 9.2x. With agreed maturity	
86 Del cual: hasta dos años	-	-	-	-	86 Of which: up to two years	
87 9.3x. Con preaviso	-	-	-	-	87 9.3x. Redeemable at notice	
88 9.4x. Cesiones temporales	-	-	-	-	88 9.4x. Repos	
89 Otros sectores residentes	8.12/1	78 339	78 277	62	89 Other resident sectors	
90 9e. Depósitos en euros	8.12/2	55 094	55 032	62	90 9e. Deposits in euro	
91 9.1e. A la vista	8.12/3	14 321	14 259	62	91 9.1e. Overnight	
92 9.2e. A plazo	8.12/4	25 899	25 899	-	92 9.2e. With agreed maturity	
93 Del cual: hasta dos años	8.12/5	15 112	15 112	-	93 Of which: up to two years	
94 9.3e. Con preaviso	8.12/6	376	376	-	94 9.3e. Redeemable at notice	
95 9.4e. Cesiones temporales	8.12/7	14 498	14 498	-	95 9.4e. Repos	
96 9x. Depósitos en monedas distintas del euro	8.12/8	23 245	23 245	0	96 9x. Deposits in other currencies	
97 9.1x. A la vista	8.12/9	917	917	0	97 9.1x. Overnight	
98 9.2x. A plazo	8.12/10	19 001	19 001	-	98 9.2x. With agreed maturity	
99 Del cual: hasta dos años	8.12/11	7 958	7 958	-	99 Of which: up to two years	
100 9.3x. Con preaviso	8.12/12	0	0	-	100 9.3x. Redeemable at notice	
101 9.4x. Cesiones temporales	8.13/13	3 327	3 327	-	101 9.4x. Repos	
102 10. Participaciones en los fondos del mercado monetario	8.91/12	88	-	88	102 10. Money market fund shares/units	

January 2025 data

8.A Balance sheet by institutional grouping

EUR millions

8. OTHER MONETARY FINANCIAL INSTITUTIONS
A) Aggregated balance sheet according to the area euro returns

Véanse notas al final del capítulo./ See notes at the end of the chapter.

8. OTRAS INSTITUCIONES FINANCIERAS MONETARIAS

A) Balance agregado de las OIFM según los estados de la zona del euro

Datos referidos a Enero de 2025

8.A Balance. Detalle por instituciones

Millones de euros

	Serie en cuadro y columna/ Time series in table and column	Otras instituciones financieras monetarias/ Other monetary financial institutions	Entidades de crédito y EFC (Cuadro 8.B)/ Credit institutions and CFI's (Table 8.B)	FMM (a) y EDE / MMF (a) & ELMIs	
		A=B+C	B	C	
PASIVO (continuación)					LIABILITIES (continued)
103 C. RESTO DEL MUNDO	8.3/4	157 949	157 745	204	103 C. REST OF THE WORLD
104 9. Depósitos (total)	8.13/1	157 773	157 745	29	104 9. Deposits (total)
105 9.1. Depósitos en euros	8.13/2	80 719	80 699	20	105 9.1. Deposits in euro
106 A la vista, a plazo hasta dos años y con preaviso	-	37 135	37 115	20	106 Overnight, up to two years and redeemable at notice
107 A plazo a más de dos años	-	4 625	4 625	-	107 With agreed maturity over two years
108 Cesiones temporales	-	38 958	38 958	-	108 Repos
109 9.2. Depósitos en monedas distintas del euro.	-	77 055	77 046	-	109 9.2. Deposits in other currencies
110 A la vista, a plazo hasta dos años y con preaviso	-	41 065	41 065	-	110 Overnight, up to two years and redeemable at notice
111 A plazo a más de dos años	-	9 635	9 635	-	111 With agreed maturity over two years
112 Cesiones temporales	-	26 355	26 355	-	112 Repos
113 10. Participaciones en los fondos del mercado monetario	8.F/7	176	-	176	113 10. Money market fund shares/units
114 D. SIN CLASIFICAR	8.3/5	815 333	815 013	319	114 D. UNCLASSIFIED
115 11. Valores representativos de deuda	8.3/8	329 540	329 540	-	115 11. Debt securities issued
116 11e. Euros	8.13/12	242 257	242 257	0	116 11e. In euro
117 Del cual: hasta dos años	-	22 522	22 522	0	117 Of which: up to two years
118 11x. Monedas distintas del euro.	-	87 283	87 283	-	118 11x. Other currencies
119 Del cual: hasta dos años	-	14 491	14 491	-	119 Of which: up to two years
120 13. Capital y reservas	8.3/9	276 007	275 866	141	120 13. Capital and reserves
121 14. Otros pasivos	8.3/10	209 785	209 607	178	121 14. Remaining liabilities
122 14e. Del cual: euros	-	65 453	65 453	0	122 14e. Of which: euro
123 TOTAL PASIVOS	8.3/1	3 142 701	3 118 596	24 106	123 TOTAL LIABILITIES
124 e Euros	8.3/11	2 459 135	2 435 370	23 766	124 e Euro
125 x Monedas distintas del euro	8.3/12	245 866	245 837	29	125 x Other currencies
126 s/c Sin clasificar por monedas	8.3/13	437 700	437 389	311	126 n/a Not classified by currencies
PRO MEMORIA					MEMORANDUM ITEM
a Tenencias de valores representativos de deuda hasta dos años emitidos por las entidades de crédito	-	941	941	...	a Holdings of debt securities up to two years issued by CI
b Tenencias de instrumentos de patrimonio de fondos de inversión emitidos por las entidades de crédito	-	-	-	...	b Holdings of money markets papers issued by credit institutions

January 2025 data

8.A Balance sheet by institutional grouping

EUR millions

8. OTHER MONETARY FINANCIAL INSTITUTIONS A) Aggregated balance sheet according to the euro area returns

Véanse notas al final del capítulo./ See notes at the end of the chapter.

8. OTRAS INSTITUCIONES FINANCIERAS MONETARIAS
A) Balance agregado de las OIFM según los estados de la zona del euro

8.1 Activo=Pasivo de las OIFM, por instituciones

mm de euros

	Total OIFM (a)	Entidades de crédito y establecimientos financieros (b)	Entidades de depósito (c)	ICO	EFC (d)	FMM Y EDE (e)
	1=2+6	2=3+4+5	3	4	5	6
19	2 676,9	2 672,7	2 575,7	32,4	64,6	4,2
20	2 892,9	2 888,0	2 800,7	35,0	52,3	4,9
21	3 003,1	2 997,6	2 904,3	38,4	54,9	5,4
22	2 973,9	2 968,0	2 879,0	30,4	58,5	5,9
23	3 015,8	3 003,9	2 912,6	32,3	59,0	11,9
24	3 115,4	3 091,5	2 997,0	38,5	56,0	23,9
23 Ago	2 957,4	2 948,8	2 862,2	31,0	55,7	8,6
Sep	2 987,3	2 978,3	2 889,3	33,0	55,9	9,1
Oct	2 983,9	2 973,7	2 883,6	34,6	55,5	10,2
Nov	3 044,4	3 033,1	2 941,4	35,0	56,7	11,3
Dic	3 015,8	3 003,9	2 912,6	32,3	59,0	11,9
24 Ene	3 020,7	3 007,9	2 918,9	32,9	56,1	12,8
Feb	3 025,5	3 011,5	2 922,6	33,6	55,2	14,0
Mar	3 030,2	3 014,9	2 925,1	34,3	55,5	15,4
Abr	3 037,2	3 020,4	2 930,1	35,2	55,1	16,8
May	3 035,7	3 017,6	2 926,1	36,1	55,4	18,1
Jun	3 040,4	3 021,1	2 928,4	36,1	56,6	19,3
Jul	3 054,6	3 034,4	2 942,9	35,9	55,7	20,2
Ago	3 064,2	3 043,4	2 951,2	36,6	55,6	20,8
Sep	3 073,5	3 052,1	2 960,1	37,5	54,5	21,4
Oct	3 090,3	3 068,1	2 973,8	39,4	54,8	22,2
Nov	3 154,9	3 131,7	3 036,5	39,8	55,5	23,2
Dic	3 115,4	3 091,5	2 997,0	38,5	56,0	23,9
25 Ene P	3 142,7	3 118,6	3 022,9	40,8	54,9	24,1

Véanse notas al final del capítulo

8. OTRAS INSTITUCIONES FINANCIERAS MONETARIAS
A) Balance agregado de las OIFM según los estados de la zona del euro

8.2 Activo: resumen

mm de euros

	Total	Por residencia				Por instrumentos							Por monedas		
		Residentes en España (a)	Residentes en otros países de la zona euro (b)	Resto del mundo (c)	Rúbricas no clasificadas por residencia del emisor (d)	Préstamos y créditos (e)	Valores representativos de deuda (f)	Participaciones en Fondos de Inversión (g)	Participaciones en el capital (h)	Efectivo (i)	Activo fijo (j)	Otros activos no clasificados (k)	Euros (l)	Monedas distintas del euro (m)	Sin clasificar (n)
	1=13a15= =6a12= 1=2a5=	2	3	4	5=10a12	6	7	8	9	10	11	12	13	14	15=11+12
19	2 676,9	1 877,5	264,2	235,1	300,2	1 744,8	433,1	2,9	195,9	9,4	41,1	249,7	2 208,9	152,1	316,0
20	2 892,9	2 083,0	284,8	231,0	294,1	1 932,5	477,1	3,3	185,9	8,7	40,1	245,3	2 443,8	155,8	293,4
21	3 003,1	2 170,3	298,0	259,9	274,8	2 106,0	431,8	2,4	187,9	8,3	36,4	230,1	2 526,5	196,6	279,9
22	2 973,9	2 037,8	342,7	281,2	312,2	2 016,2	464,0	2,4	179,1	7,8	35,0	269,4	2 464,4	210,4	299,0
23	3 015,8	2 016,6	409,8	301,8	287,6	2 063,5	471,5	2,4	190,9	8,3	33,8	245,5	2 502,8	229,3	283,7
24	3 115,4	1 993,1	479,2	351,1	292,1	2 108,8	511,5	3,2	199,7	7,8	33,0	251,4	2 564,9	257,5	293,1
23 Ago	2 957,4	1 996,2	381,0	277,5	302,7	1 994,3	470,0	2,1	188,3	7,6	34,1	261,0	2 460,1	204,1	293,2
Sep	2 987,3	2 005,7	385,3	286,6	309,7	2 017,0	471,0	2,2	187,5	7,3	33,9	268,6	2 471,8	219,3	296,2
Oct	2 983,9	2 003,4	387,8	286,0	306,7	2 017,8	470,2	2,3	186,9	7,8	33,7	265,2	2 469,3	220,5	294,2
Nov	3 044,4	2 057,5	400,7	289,6	296,6	2 082,7	473,9	2,4	188,8	7,8	33,8	255,0	2 533,0	223,2	288,1
Dic	3 015,8	2 016,6	409,8	301,8	287,6	2 063,5	471,5	2,4	190,9	8,3	33,8	245,5	2 502,8	229,3	283,7
24 Ene	3 020,7	2 029,0	414,0	301,9	276,0	2 078,2	472,1	2,2	192,3	7,6	33,6	234,8	2 521,9	223,1	275,7
Feb	3 025,5	2 009,9	430,8	306,4	278,4	2 069,9	480,2	2,3	194,7	7,3	32,9	238,2	2 523,0	225,4	277,0
Mar	3 030,2	1 982,8	444,9	317,3	285,2	2 056,0	486,3	2,2	200,5	7,7	33,3	244,2	2 513,0	232,7	284,5
Abr	3 037,2	1 985,3	453,4	312,4	286,1	2 057,0	493,6	2,4	198,1	7,2	33,2	245,7	2 523,9	229,1	284,3
May	3 035,7	1 990,3	444,4	318,3	282,7	2 054,9	495,1	2,6	200,4	6,9	33,1	242,7	2 521,1	231,3	283,2
Jun	3 040,4	1 985,2	442,2	331,2	281,8	2 059,3	499,0	2,6	197,7	6,8	33,1	242,0	2 514,8	243,4	282,2
Jul	3 054,6	1 998,9	450,8	329,4	275,4	2 079,4	497,8	2,9	199,1	7,3	33,1	235,0	2 537,4	239,7	277,5
Ago	3 064,2	2 013,8	444,7	324,4	281,4	2 081,8	499,7	2,9	198,4	7,2	33,0	241,2	2 552,6	232,6	279,0
Sep	3 073,5	1 996,7	459,1	339,8	277,9	2 095,5	500,4	3,0	196,8	6,9	33,1	237,8	2 548,9	248,0	276,7
Oct	3 090,3	2 011,8	461,4	334,2	283,0	2 101,5	506,9	3,2	195,7	7,4	33,1	242,5	2 562,1	245,1	283,1
Nov	3 154,9	2 017,3	494,7	341,6	301,3	2 141,5	512,4	3,3	196,4	6,8	33,0	261,6	2 605,7	251,2	298,0
Dic	3 115,4	1 993,1	479,2	351,1	292,1	2 108,8	511,5	3,2	199,7	7,8	33,0	251,4	2 564,9	257,5	293,1
25 Ene P	3 142,7	2 008,6	494,9	359,4	279,9	2 134,9	522,5	3,4	202,0	7,1	32,8	240,0	2 596,0	262,8	283,9

Véanse notas al final del capítulo

8. OTRAS INSTITUCIONES FINANCIERAS MONETARIAS
A) Balance agregado de las OIFM según los estados de la zona del euro

8.5 Activo. Residentes en España:
detalle de valores representativos de deuda

mm de euros

	Total	Del cual		IFM			AAPP		Otros sectores residentes	
		Euros	Total	Del cual		Total	Del cual		Total	Euros
				Euros	Hasta dos años		Euros	Euros		
1=3+6+8	2=4+7+9	3	4	5	6	7	8	9		
19	342,0	341,7	8,6	8,5	1,3	177,4	177,3	156,0	155,9	
20	372,4	372,3	9,0	9,0	1,0	195,8	195,7	167,6	167,5	
21	329,8	329,6	11,2	11,2	0,8	198,5	198,4	120,1	120,0	
22	336,1	336,0	13,2	13,2	0,2	214,9	214,8	108,0	108,0	
23	332,8	332,7	17,8	17,9	0,3	212,2	212,1	102,8	102,7	
24	345,6	345,5	17,9	17,9	0,5	236,5	236,4	91,2	91,2	
23 Ago	330,0	329,8	17,5	17,5	0,5	210,0	209,9	102,5	102,4	
Sep	333,7	333,5	17,6	17,6	0,5	215,5	215,4	100,5	100,5	
Oct	331,5	331,4	17,7	17,7	0,5	213,7	213,6	100,1	100,0	
Nov	336,5	336,4	18,3	18,3	0,6	214,3	214,2	103,9	103,9	
Dic	332,8	332,7	17,8	17,9	0,3	212,2	212,1	102,8	102,7	
24 Ene	333,4	333,3	18,0	18,0	0,3	212,8	212,7	102,6	102,6	
Feb	335,0	334,8	17,8	17,8	0,3	216,8	216,7	100,3	100,3	
Mar	337,7	337,5	17,8	17,8	0,3	219,1	219,0	100,7	100,7	
Abr	341,3	341,2	17,8	17,8	0,2	223,5	223,4	100,0	100,0	
May	339,6	339,5	17,5	17,6	0,3	224,7	224,6	97,4	97,3	
Jun	342,7	342,6	17,4	17,4	0,3	225,9	225,8	99,4	99,4	
Jul	342,7	342,6	17,4	17,4	0,3	227,3	227,2	98,0	98,0	
Ago	343,2	343,0	17,6	17,7	0,5	229,0	228,9	96,5	96,5	
Sep	345,5	345,4	18,0	18,0	0,4	231,8	231,7	95,7	95,7	
Oct	346,0	345,9	18,0	18,1	0,4	233,7	233,6	94,3	94,2	
Nov	349,4	349,2	18,5	18,5	0,4	238,3	238,2	92,5	92,5	
Dic	345,6	345,5	17,9	17,9	0,5	236,5	236,4	91,2	91,2	
25 Ene	P 349,2	348,9	17,9	17,8	0,7	240,4	240,3	90,8	90,8	

8. OTRAS INSTITUCIONES FINANCIERAS MONETARIAS
A) Balance agregado de las OIFM según los estados de la zona del euro

8.6 Activo. Residentes en otros países de la zona del euro

mm de euros

	Total	Préstamos y créditos								Valores representativos de deuda		Participaciones en Fondos de Inversión (b)	Participaciones en el capital (c)
		Del cual		IFM total	Del cual		AAPP total	Del cual		Del cual			
		Euros	Euros		Euros	Euros		Otros sectores residentes total	Euros	Euros	Total (a)		
+12+13 1=2+10+	2=4+6+8	3=5+7+9	4	5	6	7	8	9	10	11	12	13	
19	264,2	161,4	145,9	109,3	98,6	0,2	0,2	51,9	47,2	66,6	63,2	0,4	35,8
20	284,8	162,0	145,9	114,6	102,6	0,2	0,2	47,3	43,0	79,3	76,8	0,6	42,9
21	298,0	182,1	158,7	126,5	107,9	0,3	0,3	55,2	50,5	73,2	70,0	0,9	41,8
22	342,7	215,7	193,3	153,1	135,6	0,5	0,5	62,1	57,2	91,6	88,9	0,9	34,6
23	409,8	270,5	241,1	210,7	187,3	0,5	0,4	59,4	53,3	100,2	97,7	1,1	38,0
24	479,2	314,1	285,3	254,4	233,4	0,6	0,6	59,1	51,4	122,1	119,5	1,5	41,4
23 Ago	381,0	243,3	220,7	189,8	173,0	0,5	0,5	53,0	47,2	100,3	97,9	0,9	36,5
Sep	385,3	251,6	225,9	195,9	176,5	0,5	0,5	55,3	48,8	96,8	94,4	1,0	35,8
Oct	387,8	252,6	227,6	196,9	178,1	0,5	0,5	55,3	49,1	98,3	95,8	1,0	35,9
Nov	400,7	264,5	236,3	207,1	185,0	0,5	0,5	57,0	50,8	98,4	95,9	1,0	36,7
Dic	409,8	270,5	241,1	210,7	187,3	0,5	0,4	59,4	53,3	100,2	97,7	1,1	38,0
24 Ene	414,0	272,8	245,7	216,3	195,7	0,5	0,5	56,0	49,5	101,1	98,6	1,0	39,1
Feb	430,8	282,5	256,0	225,5	205,5	0,4	0,4	56,5	50,1	106,8	104,3	1,1	40,5
Mar	444,9	292,0	262,3	230,7	207,7	0,4	0,4	60,9	54,2	108,8	106,5	1,0	43,0
Abr	453,4	297,6	270,6	235,4	215,1	1,2	1,2	60,9	54,2	112,8	110,4	1,0	42,0
May	444,4	284,7	257,4	227,6	207,1	0,4	0,4	56,6	49,8	115,1	112,7	1,1	43,5
Jun	442,2	283,5	253,6	227,9	204,6	0,4	0,4	55,2	48,5	115,7	113,2	1,1	41,8
Jul	450,8	293,6	265,5	237,9	216,4	0,4	0,4	55,2	48,6	113,4	110,9	1,2	42,7
Ago	444,7	285,3	258,6	228,3	208,2	0,4	0,4	56,5	50,0	115,4	113,1	1,2	42,9
Sep	459,1	301,0	271,6	241,8	219,7	0,4	0,4	58,8	51,5	113,6	111,5	1,4	43,2
Oct	461,4	300,0	271,4	239,6	218,2	0,5	0,4	60,0	52,8	118,3	116,3	1,4	41,7
Nov	494,7	333,0	304,2	271,9	250,9	0,5	0,5	60,6	52,8	119,7	117,5	1,5	40,6
Dic	479,2	314,1	285,3	254,4	233,4	0,6	0,6	59,1	51,4	122,1	119,5	1,5	41,4
25 Ene	P 494,9	322,7	295,0	265,3	245,6	0,8	0,8	56,7	48,6	128,1	125,4	1,6	42,5

Véanse notas al final del capítulo

8. OTRAS INSTITUCIONES FINANCIERAS MONETARIAS
A) Balance agregado de las OIFM según los estados de la zona del euro

8.7 Activo. Residentes en otros países de la zona euro: detalle de valores representativos de deuda

mm de euros

	Total 1=3+6+8	Del cual		IFM			AAPP		Otros sectores residentes		
		Euros 2=4+7+9	Total 3	Del cual		Total 6	Del cual		Total 8	Del cual	
				Euros 4	Hasta dos años 5		Euros 7	Euros 9			
19	66,6	63,2	5,9	5,7	0,2	46,6	46,2	14,1	11,3		
20	79,3	76,8	7,3	7,0	0,2	57,8	57,4	14,2	12,3		
21	73,2	70,0	8,9	8,5	0,9	47,6	47,3	16,6	14,2		
22	91,6	88,9	10,4	10,1	0,2	61,1	60,8	20,1	18,0		
23	100,2	97,7	13,8	13,6	0,3	63,5	63,2	22,9	20,9		
24	122,1	119,5	17,3	17,2	0,2	79,2	79,1	25,5	23,2		
23 Ago	100,3	97,9	13,2	13,0	0,3	66,1	65,8	21,0	19,1		
Sep	96,8	94,4	13,3	13,1	0,2	62,4	62,1	21,1	19,2		
Oct	98,3	95,8	12,9	12,7	0,2	64,0	63,6	21,4	19,4		
Nov	98,4	95,9	13,3	13,1	0,3	62,8	62,5	22,3	20,3		
Dic	100,2	97,7	13,8	13,6	0,3	63,5	63,2	22,9	20,9		
24 Ene	101,1	98,6	14,0	13,8	0,3	64,7	64,4	22,5	20,5		
Feb	106,8	104,3	14,7	14,5	0,4	69,4	69,0	22,8	20,9		
Mar	108,8	106,5	15,6	15,4	0,3	70,4	70,1	22,9	21,0		
Abr	112,8	110,4	15,8	15,6	0,3	73,5	73,2	23,5	21,6		
May	115,1	112,7	16,3	16,2	0,4	74,6	74,3	24,1	22,3		
Jun	115,7	113,2	16,6	16,4	0,6	74,4	74,0	24,7	22,8		
Jul	113,4	110,9	16,9	16,7	1,0	71,3	71,0	25,1	23,2		
Ago	115,4	113,1	16,8	16,6	0,8	73,9	73,5	24,7	22,9		
Sep	113,6	111,5	16,3	16,1	0,3	73,3	73,0	24,0	22,4		
Oct	118,3	116,3	16,7	16,6	0,5	77,4	77,2	24,2	22,5		
Nov	119,7	117,5	17,0	16,8	0,3	78,6	78,4	24,1	22,3		
Dic	122,1	119,5	17,3	17,2	0,2	79,2	79,1	25,5	23,2		
25 Ene	P 128,1	125,4	17,9	17,7	0,2	85,1	85,0	25,1	22,7		

8. OTRAS INSTITUCIONES FINANCIERAS MONETARIAS
A) Balance agregado de las OIFM según los estados de la zona del euro

8.8 Activo. Resto del mundo

mm de euros

	Total 1=3+8+10	Del cual		Préstamos y créditos					Valores representativos de deuda		Participaciones en Fondos de Inversión (a)	Participaciones en el capital (b)
		Euros 2	Total 3	Del cual		AAPP 6	Otros sectores residentes 7	Del cual				
				Euros 4	EC y EFC 5			Total 8	Euros 9			
19	235,1	42,7	127,7	36,6	71,6	3,0	53,1	24,6	6,1	2,0	80,9	
20	231,0	44,8	135,2	36,1	75,8	2,9	56,5	25,4	8,6	0,5	69,9	
21	259,9	47,4	162,3	37,9	91,1	3,6	67,7	28,9	9,5	0,6	68,2	
22	281,2	47,7	176,6	37,4	93,0	3,8	79,9	36,3	10,3	0,8	67,5	
23	301,8	56,3	191,0	43,2	106,0	4,0	81,0	38,5	13,1	0,4	72,0	
24	351,1	70,0	230,7	53,9	133,8	6,7	90,1	43,8	16,1	0,8	75,8	
23 Ago	277,5	52,2	166,5	39,6	88,6	3,5	74,4	39,7	12,6	0,3	71,0	
Sep	286,6	51,1	175,2	38,9	93,9	3,6	77,7	40,5	12,2	0,3	70,6	
Oct	286,0	48,7	174,9	36,2	92,4	3,6	78,8	40,4	12,5	0,4	70,3	
Nov	289,6	51,1	179,5	38,9	97,7	3,7	78,1	38,9	12,2	0,5	70,7	
Dic	301,8	56,3	191,0	43,2	106,0	4,0	81,0	38,5	13,1	0,4	72,0	
24 Ene	301,9	58,5	191,6	45,2	105,7	5,0	80,9	37,5	13,4	0,4	72,4	
Feb	306,4	59,8	195,2	46,6	110,8	5,0	79,4	38,5	13,2	0,4	72,3	
Mar	317,3	63,8	203,0	49,8	111,5	5,0	86,5	39,8	14,0	0,3	74,3	
Abr	312,4	60,8	199,1	47,0	107,1	5,0	87,0	39,5	13,7	0,5	73,3	
May	318,3	63,3	203,0	48,9	114,9	4,9	83,2	40,3	14,4	0,6	74,3	
Jun	331,2	67,2	216,2	52,8	122,4	5,2	88,6	40,6	14,4	0,6	73,8	
Jul	329,4	66,4	212,6	51,2	120,9	5,2	86,5	41,7	15,2	0,8	74,3	
Ago	324,4	66,9	209,3	51,5	117,2	5,8	86,4	41,1	15,4	0,8	73,1	
Sep	339,8	72,1	226,1	56,1	125,6	7,4	93,1	41,3	16,0	0,7	71,7	
Oct	334,2	67,4	218,5	51,8	120,9	5,2	92,4	42,7	15,6	0,8	72,2	
Nov	341,6	68,5	223,9	52,3	126,7	6,4	90,8	43,3	16,2	0,9	73,5	
Dic	351,1	70,0	230,7	53,9	133,8	6,7	90,1	43,8	16,1	0,8	75,8	
25 Ene	P 359,4	72,0	237,1	54,7	135,4	6,5	95,1	45,3	17,4	0,9	76,1	

Véanse notas al final del capítulo

8. OTRAS INSTITUCIONES FINANCIERAS MONETARIAS
A) Balance agregado de las OIFM según los estados de la zona del euro

8.9 Pasivo. Depósitos de los residentes en España: por sectores y por instrumentos de los depósitos de Otras Administraciones Públicas

mm de euros

	Del cual		Por sectores								OOAAPP. Por instrumentos				
	Total	Euros	IFM					AAPP (a)			Otros sectores residentes (b)	A la vista	Del cual		Resto
			Total	Euros	Entida. de crédito sujetas a reservas mínimas y BE	Del cual A plazo hasta dos años	Fondos del mercado monetario	Administración Central	Del cual				Hasta dos años		
									Otras Administraciones Públicas	Euros				A la vista	
11	1=3+8+9+	2	3=5+7	4	5	6	7	8	+15 +13+12=9	10	11	12	13	14	15
19	1 698,4	1 674,1	256,4	249,8	254,0	32,8	2,5	15,4	54,0	54,0	1 372,6	49,9	4,1	3,6	0,1
20	1 948,3	1 922,0	372,0	366,7	369,8	27,0	2,2	17,2	63,6	63,6	1 495,6	60,6	2,8	2,4	0,1
21	2 046,8	2 019,9	411,3	407,3	409,4	21,9	1,8	22,9	74,1	74,1	1 538,6	70,8	3,1	1,9	0,2
22	1 881,2	1 854,3	243,8	238,6	241,7	21,7	2,1	25,3	70,7	70,7	1 541,3	63,4	7,3	5,7	0,0
23	1 778,4	1 751,5	146,6	141,1	143,7	22,9	2,9	23,6	73,0	72,9	1 535,2	64,7	8,2	7,7	0,0
24	1 867,6	1 842,1	133,9	129,8	127,7	20,6	6,1	50,3	89,4	89,4	1 594,0	81,0	8,4	8,1	0,0
23 Ago	1 752,6	1 728,7	156,3	152,1	153,2	29,5	3,1	24,6	82,5	82,5	1 489,2	71,6	10,8	10,3	0,0
Sep	1 756,0	1 731,9	151,8	146,3	149,1	27,6	2,8	24,2	82,1	82,1	1 497,9	71,1	10,9	10,4	0,0
Oct	1 743,1	1 719,2	153,1	147,7	149,7	26,0	3,4	25,5	81,4	81,4	1 483,1	70,6	10,8	10,3	0,0
Nov	1 774,7	1 749,8	155,6	150,1	152,1	25,0	3,5	25,4	90,7	90,7	1 503,0	81,7	8,9	8,4	0,0
Dic	1 778,4	1 751,5	146,6	141,1	143,7	22,9	2,9	23,6	73,0	72,9	1 535,2	64,7	8,2	7,7	0,0
24 Ene	1 753,7	1 729,7	144,6	140,2	140,7	21,4	3,9	28,0	67,8	67,8	1 513,3	59,3	8,5	8,1	0,0
Feb	1 784,9	1 761,9	145,2	141,3	140,8	21,4	4,3	58,4	70,0	70,0	1 511,3	61,5	8,5	8,0	0,0
Mar	1 795,9	1 772,9	130,1	126,9	125,5	22,1	4,6	70,9	68,7	68,7	1 526,2	60,2	8,5	8,1	0,0
Abr	1 800,5	1 778,0	129,9	126,7	124,9	22,0	5,1	89,2	68,3	68,3	1 513,2	59,9	8,3	7,9	0,0
May	1 812,9	1 790,3	130,0	126,9	124,3	20,9	5,7	86,3	67,7	67,6	1 529,0	59,2	8,4	8,0	0,0
Jun	1 846,6	1 823,3	127,0	123,4	121,5	21,0	5,5	76,6	74,4	74,4	1 568,5	65,9	8,5	8,1	0,1
Jul	1 830,0	1 806,1	128,3	125,0	122,4	21,0	5,9	72,9	85,6	85,5	1 543,3	76,5	9,0	8,7	0,0
Ago	1 852,5	1 828,7	131,3	128,2	125,6	21,1	5,7	81,6	91,1	91,1	1 548,6	81,3	9,8	9,4	0,0
Sep	1 865,9	1 840,3	129,2	125,0	123,8	19,9	5,4	87,0	95,8	95,8	1 554,0	86,1	9,6	9,2	0,0
Oct	1 861,0	1 837,8	126,6	123,2	121,6	19,4	5,0	91,6	98,0	98,0	1 544,8	88,4	9,6	9,3	0,0
Nov	1 892,7	1 868,0	129,4	125,8	123,8	20,3	5,7	78,8	111,7	111,7	1 572,7	102,3	9,4	9,1	0,0
Dic	1 867,6	1 842,1	133,9	129,8	127,7	20,6	6,1	50,3	89,4	89,4	1 594,0	81,0	8,4	8,1	0,0
25 Ene	P 1 849,9	1 823,7	133,4	128,1	126,1	21,7	7,2	55,2	84,4	84,3	1 577,0	76,2	8,1	7,8	0,0

Véanse notas al final del capítulo

8. OTRAS INSTITUCIONES FINANCIERAS MONETARIAS
A) Balance agregado de las OIFM según los estados de la zona del euro

8.10 Pasivo. Depósitos de los residentes en España: detalle de otros sectores residentes

mm de euros

	Total	Depósitos en euros						Depósitos en moneda extranjera					
		Total	A la vista	Del cual		Con preaviso	Cesiones temporales	Total	A la vista	Del cual		Con preaviso	Cesiones temporales
				A plazo total	Hasta dos años					A plazo total	Hasta dos años		
1=2+8	2=3+4+6+7	3	4	5	6	7	8=9+10+	9	10	11	12	13	
19	1 372,6	1 354,9	1 006,9	329,1	150,0	0,3	18,5	17,7	12,7	5,0	4,6	-	-
20	1 495,6	1 474,7	1 146,5	307,1	121,4	0,1	20,9	21,0	16,6	4,4	4,1	-	-
21	1 538,6	1 515,8	1 245,3	250,2	86,9	0,1	20,1	22,8	19,1	3,7	2,9	-	-
22	1 541,3	1 519,7	1 276,7	231,3	86,7	0,1	11,7	21,6	16,1	5,4	4,5	-	0,0
23	1 535,2	1 513,9	1 178,8	321,5	187,8	0,1	13,5	21,3	15,4	5,9	5,1	-	0,0
24	1 594,0	1 572,7	1 202,5	353,0	233,5	0,3	16,9	21,3	15,0	6,4	5,8	-	0,0
23 Ago	1 489,2	1 469,6	1 177,4	280,2	144,7	0,1	11,8	19,6	13,4	6,3	5,5	-	0,0
Sep	1 497,9	1 479,4	1 180,2	287,4	153,4	0,1	11,6	18,5	12,5	6,0	5,3	-	0,0
Oct	1 483,1	1 464,8	1 155,3	295,3	163,7	0,1	14,0	18,4	12,2	6,2	5,4	-	0,0
Nov	1 503,0	1 483,8	1 160,4	309,3	173,9	0,1	14,0	19,2	13,2	6,0	5,3	-	0,0
Dic	1 535,2	1 513,9	1 178,8	321,5	187,8	0,1	13,5	21,3	15,4	5,9	5,1	-	0,0
24 Ene	1 513,3	1 493,8	1 151,7	326,4	194,7	0,1	15,5	19,5	13,4	6,1	5,5	-	0,0
Feb	1 511,3	1 492,3	1 145,0	331,5	201,3	0,1	15,6	19,0	13,2	5,8	5,5	-	0,0
Mar	1 526,2	1 506,5	1 157,9	335,3	206,6	0,1	13,3	19,7	14,0	5,6	5,2	-	0,0
Abr	1 513,2	1 493,9	1 142,7	334,9	209,8	0,2	16,1	19,2	13,3	5,9	5,5	-	0,0
May	1 529,0	1 509,6	1 149,6	341,7	216,1	0,2	18,0	19,4	13,4	6,0	5,6	-	0,0
Jun	1 568,5	1 548,9	1 183,6	348,6	221,6	0,3	16,4	19,5	13,7	5,8	5,3	-	0,0
Jul	1 543,3	1 522,7	1 155,7	350,0	225,2	0,3	16,8	20,5	14,5	6,0	5,5	-	0,0
Ago	1 548,6	1 528,0	1 160,0	351,2	227,7	0,3	16,6	20,6	14,6	6,0	5,5	-	0,0
Sep	1 554,0	1 532,7	1 162,0	354,8	231,2	0,3	15,7	21,2	15,3	5,9	5,4	-	0,0
Oct	1 544,8	1 525,1	1 151,3	354,2	231,9	0,3	19,4	19,7	13,6	6,1	5,6	-	0,0
Nov	1 572,7	1 551,9	1 178,3	354,9	233,3	0,3	18,3	20,9	14,7	6,2	5,6	-	0,0
Dic	1 594,0	1 572,7	1 202,5	353,0	233,5	0,3	16,9	21,3	15,0	6,4	5,8	-	0,0
25 Ene	P 1 577,0	1 556,2	1 184,5	351,8	233,8	0,3	19,6	20,9	14,4	6,5	5,7	-	0,0

8. OTRAS INSTITUCIONES FINANCIERAS MONETARIAS
A) Balance agregado de las OIFM según los estados de la zona del euro

8.11 Pasivo. Depósitos de residentes en otros países de la zona euro: por sectores y por instrumentos de los depósitos de Otras Administraciones Públicas
mm de euros

	Por sectores										OOAAPP: por instrumentos						
	Total	IFM							AAPP			Otros sectores residentes (a)	A la vista	Del cual		Con preaviso	Cesiones temporales
		Euros	Del cual		Entida. de crédito sujetas a reservas mínimas y BCNs	Del cual		Fondos del mercado monetario	Administración Central	Del cual							
			Total	Euros		Hasta dos años	Hasta dos años			Euros							
+11 1=3+8+9	2	3	4	5	6	7	8	+15+16 13+12=9	10	11	12	13	14	15	16		
19	164,6	136,9	131,6	111,7	131,4	44,7	0,2	0,0	0,0	0,0	33,0	0,0	-	-	-	-	
20	148,7	125,3	107,8	93,8	107,1	40,5	0,7	0,1	0,0	0,0	40,8	0,0	-	-	-	-	
21	155,7	125,4	109,5	92,0	109,1	35,3	0,4	0,1	0,0	0,0	46,2	0,0	-	-	-	-	
22	231,5	190,8	153,6	133,5	152,3	52,1	1,2	3,4	0,0	0,0	74,5	0,0	0,0	0,0	-	-	
23	313,7	267,4	218,0	191,1	216,4	55,3	1,6	6,1	0,2	0,2	89,3	0,2	0,0	0,0	-	-	
24	293,1	241,9	213,4	185,8	212,5	71,5	0,9	4,6	0,0	0,0	75,1	0,0	0,0	0,0	-	-	
23 Ago	293,0	247,5	220,3	193,1	218,1	50,1	2,2	3,9	0,1	0,1	68,8	0,0	0,1	0,1	-	-	
Sep	299,4	251,8	215,2	186,9	213,2	50,0	2,0	5,6	0,1	0,1	78,6	0,0	0,1	0,1	-	-	
Oct	313,1	264,5	223,8	195,6	221,8	48,7	1,9	8,5	0,6	0,6	80,3	0,0	0,6	0,6	-	-	
Nov	322,4	276,3	234,3	208,2	232,3	52,0	2,0	5,0	0,3	0,3	82,9	0,0	0,3	0,3	-	-	
Dic	313,7	267,4	218,0	191,1	216,4	55,3	1,6	6,1	0,2	0,2	89,3	0,2	0,0	0,0	-	-	
24 Ene	305,8	259,6	215,9	188,9	214,4	56,2	1,5	9,3	0,2	0,2	80,4	0,0	0,2	0,2	-	-	
Feb	296,5	248,7	212,0	183,7	210,8	56,6	1,2	6,9	0,2	0,2	77,3	0,0	0,2	0,2	-	-	
Mar	286,7	241,0	204,8	177,9	202,6	60,1	2,1	7,1	0,5	0,5	74,3	0,0	0,2	0,2	-	0,3	
Abr	279,4	233,6	200,1	171,9	198,6	58,7	1,5	6,7	0,0	0,0	72,6	0,0	0,0	0,0	-	-	
May	281,3	234,8	203,4	176,5	202,0	55,3	1,4	7,0	0,2	0,2	70,7	0,0	0,2	0,2	-	-	
Jun	260,4	211,6	184,7	157,1	183,3	54,7	1,4	5,8	0,2	0,2	69,7	0,0	0,2	0,2	-	-	
Jul	271,1	220,6	191,8	162,3	189,9	55,1	1,9	7,4	0,2	0,2	71,7	0,0	0,2	0,2	-	-	
Ago	270,7	219,2	192,4	161,9	190,9	54,2	1,5	7,0	0,0	0,0	71,2	0,0	0,0	0,0	-	-	
Sep	259,7	209,6	182,2	153,6	180,6	54,5	1,6	5,9	0,2	0,2	71,4	0,0	0,2	0,2	-	-	
Oct	272,2	221,1	188,0	159,1	186,7	54,9	1,2	8,5	0,0	0,0	75,7	0,0	0,0	0,0	-	-	
Nov	288,1	238,3	210,2	182,6	209,2	74,3	1,0	5,2	0,0	0,0	72,6	0,0	0,0	0,0	-	-	
Dic	293,1	241,9	213,4	185,8	212,5	71,5	0,9	4,6	0,0	0,0	75,1	0,0	0,0	0,0	-	-	
25 Ene	P 296,6	247,0	211,5	185,7	210,3	70,5	1,2	6,7	0,1	0,1	78,3	0,0	0,0	0,0	-	0,0	

Véanse notas al final del capítulo

8. OTRAS INSTITUCIONES FINANCIERAS MONETARIAS
A) Balance agregado de las OIFM según los estados de la zona del euro

8.12 Pasivo. Depósitos de residentes en otros países de la zona euro: detalle de otros sectores residentes
mm de euros

	Total	Depósitos en euros						Depósitos en monedas distintas del euro					
		Total	A la vista	Del cual		Con preaviso	Cesiones temporales	Total	A la vista	Del cual		Con preaviso	Cesiones temporales
				A plazo total	Hasta dos años					A plazo total	Hasta dos años		
1=2+8	2=3+4+6+7	3	4	5	6	7	+12+13 8=9+10+	9	10	11	12	13	
19	33,0	25,1	9,3	12,7	5,3	0,7	2,4	7,8	0,4	7,1	3,7	0,0	0,3
20	40,8	31,4	11,4	15,2	9,1	0,3	4,4	9,4	0,9	8,3	4,2	0,0	0,2
21	46,2	33,4	13,4	13,0	6,8	0,3	6,6	12,8	0,8	11,4	5,4	0,0	0,5
22	74,5	54,5	15,7	30,5	23,5	0,2	8,2	20,0	1,1	18,2	11,2	0,0	0,7
23	89,3	70,7	14,1	35,4	24,4	0,2	20,9	18,7	0,9	16,0	7,9	0,0	1,7
24	75,1	52,0	15,3	25,3	14,6	0,4	11,1	23,1	1,6	18,6	7,8	0,0	2,9
23 Ago	68,8	51,0	13,5	30,2	18,8	0,1	7,2	17,8	1,2	14,7	7,0	0,0	1,8
Sep	78,6	59,8	15,1	33,8	22,1	0,1	10,7	18,8	0,9	15,7	7,7	0,0	2,2
Oct	80,3	60,4	12,3	35,6	23,8	0,2	12,2	19,9	1,2	16,8	8,7	0,0	1,9
Nov	82,9	63,5	12,9	34,2	22,7	0,2	16,2	19,3	1,2	16,4	8,3	0,0	1,8
Dic	89,3	70,7	14,1	35,4	24,4	0,2	20,9	18,7	0,9	16,0	7,9	0,0	1,7
24 Ene	80,4	61,7	14,1	34,6	23,4	0,3	12,8	18,6	1,3	16,5	8,2	0,0	0,7
Feb	77,3	58,4	14,4	31,8	20,4	0,3	11,9	18,9	1,1	17,1	8,5	0,0	0,8
Mar	74,3	56,1	14,2	30,3	19,2	0,4	11,2	18,2	0,8	16,6	7,7	0,0	0,8
Abr	72,6	55,5	16,0	27,7	16,3	0,4	11,5	17,0	0,5	15,7	6,6	0,0	0,9
May	70,7	51,8	14,0	26,9	15,3	0,4	10,5	18,9	1,3	15,4	6,3	0,0	2,3
Jun	69,7	49,1	14,7	26,5	14,8	0,4	7,5	20,6	1,4	16,7	7,2	0,0	2,6
Jul	71,7	51,4	14,7	24,2	13,0	0,4	12,1	20,4	0,8	16,8	7,4	0,0	2,8
Ago	71,2	50,8	13,8	25,6	14,6	0,4	11,1	20,4	0,9	16,8	7,4	0,0	2,7
Sep	71,4	50,6	14,5	25,4	14,9	0,4	10,3	20,9	1,4	16,5	6,9	0,0	3,0
Oct	75,7	54,0	17,1	25,6	15,2	0,4	10,9	21,7	0,9	18,0	8,2	0,0	2,8
Nov	72,6	51,1	15,0	24,4	14,0	0,4	11,4	21,5	0,8	18,0	7,6	0,0	2,7
Dic	75,1	52,0	15,3	25,3	14,6	0,4	11,1	23,1	1,6	18,6	7,8	0,0	2,9
25 Ene	P 78,3	55,1	14,3	25,9	15,1	0,4	14,5	23,2	0,9	19,0	8,0	0,0	3,3

8. OTRAS INSTITUCIONES FINANCIERAS MONETARIAS
A) Balance agregado de las OIFM según los estados de la zona del euro

8.13 Pasivo. Resto del mundo y rúbricas no clasificadas por residencia: total y algunos detalles

mm de euros

	Resto del mundo. Depósitos									Rúbricas no clasificadas (b)						
	Total	Euros	Bancos					AAPP	Otros sectores residentes	Total	Valores representativos de deuda emitidos			Capital y Reservas	Otros pasivos	
			Total	Vista	Plazo hasta dos años	A plazo más de dos años	Cesiones temporales (a)				Total	Euros	Hasta 2 años			
	1	2	3	4	5	6	7	8	9					+15 10=11+14	11	12
	19	101,1	57,9	54,6	8,7	34,0	2,4	9,4	0,2		46,3	708,9	247,2	212,1	24,7	268,3
20	91,8	51,7	48,3	7,6	29,2	2,0	9,5	0,2	43,3	699,5	249,4	211,3	20,9	261,7	188,5	
21	91,4	47,7	49,7	9,1	24,9	0,9	14,8	0,7	41,0	704,7	269,5	214,9	32,8	255,0	180,1	
22	113,3	54,0	69,5	13,3	38,2	0,9	17,0	0,4	43,4	742,6	281,1	216,4	37,2	246,7	214,7	
23	129,1	53,5	71,1	7,0	33,6	2,8	27,6	0,7	57,4	784,1	321,9	248,4	44,0	259,2	203,0	
24	122,3	54,8	69,4	11,0	34,1	3,0	21,3	1,7	51,2	809,5	332,6	244,4	35,8	271,5	205,4	
23 Ago	121,8	55,4	71,2	8,5	30,9	2,8	29,0	0,6	50,0	782,0	311,3	245,0	45,2	255,6	215,2	
Sep	131,2	57,5	76,8	8,7	34,0	3,0	31,1	0,7	53,8	792,3	315,7	247,0	46,6	253,9	222,7	
Oct	124,6	53,4	69,2	7,4	30,9	2,8	28,1	0,7	54,7	793,8	318,1	249,1	47,4	255,2	220,5	
Nov	138,8	62,0	79,2	8,5	31,5	2,6	36,6	1,7	57,8	798,5	326,8	252,3	48,0	256,2	215,5	
Dic	129,1	53,5	71,1	7,0	33,6	2,8	27,6	0,7	57,4	784,1	321,9	248,4	44,0	259,2	203,0	
24 Ene	145,1	66,7	87,3	8,6	35,3	2,8	40,6	0,8	57,0	804,5	331,3	255,7	43,1	262,0	211,1	
Feb	139,4	64,5	85,9	10,0	33,9	3,0	38,9	1,5	52,0	791,7	325,9	252,2	40,5	262,7	203,0	
Mar	132,6	60,2	75,8	7,0	32,6	2,9	33,3	2,7	54,1	800,4	333,5	253,3	40,0	259,8	207,1	
Abr	135,3	69,8	85,5	9,5	31,0	2,9	42,1	1,0	48,8	806,0	334,9	253,9	40,8	261,8	209,3	
May	132,2	58,3	81,4	9,9	35,2	2,5	33,8	1,0	49,8	792,0	327,6	249,1	39,5	262,6	201,7	
Jun	123,2	51,2	69,2	8,7	35,4	2,9	22,2	1,0	53,0	791,8	322,3	244,7	37,6	265,4	204,2	
Jul	137,1	65,8	87,2	10,4	38,5	2,8	35,5	1,0	48,9	797,1	324,0	243,6	35,5	267,0	206,0	
Ago	127,6	61,3	74,9	8,5	33,3	3,0	30,1	2,6	50,1	793,5	327,1	246,6	35,6	268,6	197,9	
Sep	126,6	56,4	74,2	9,9	30,5	2,9	30,9	2,5	49,9	800,8	330,0	249,5	34,4	268,0	202,9	
Oct	132,9	63,0	77,0	9,8	34,1	3,1	30,1	4,5	51,3	803,0	333,7	248,7	36,9	267,4	202,0	
Nov	137,2	62,8	80,4	11,4	34,7	3,2	31,2	4,6	52,2	814,8	334,5	246,5	37,6	267,2	213,1	
Dic	122,3	54,8	69,4	11,0	34,1	3,0	21,3	1,7	51,2	809,5	332,6	244,4	35,8	271,5	205,4	
25 Ene	P 157,8	80,7	101,5	9,4	39,4	3,1	49,6	3,0	53,2	815,3	329,5	242,3	37,0	276,0	209,8	

(b) Pasivos excepto depósitos y participaciones de Fondos Monetarios.

8. OTRAS INSTITUCIONES FINANCIERAS MONETARIAS
B) Detalles del activo y del pasivo

8.14 Préstamos y depósitos de las OIFM frente a las AAPP residentes en España. Detalle por instituciones

mm de euros

	Préstamos y créditos						Depósitos					
	Total OIFM (a)	Entidades de crédito y EFC	Entidades de depósito	ICO	EFC	FMM y EDE	Total OIFM (a)	Entidades de crédito y EFC	Entidades de depósito	ICO	EFC	FMM y EDE
	1=2+6	2=3+4+5	3	4	5	6	7=8+12	8=9+10+11	9	10	11	12
19	66,9	66,9	63,8	2,8	0,4	-	69,4	69,4	68,8	0,6	0,0	0,2
20	77,3	77,3	74,4	2,4	0,5	-	80,8	80,8	79,4	1,3	0,0	0,3
21	81,6	81,6	78,9	2,2	0,4	-	97,0	97,0	96,3	0,7	0,0	0,7
22	82,0	82,0	79,8	1,6	0,6	-	96,0	96,0	95,7	0,3	0,0	0,4
23	79,2	79,2	75,2	2,9	1,1	-	96,5	96,5	96,2	0,4	0,0	0,5
24	77,1	77,1	73,8	2,3	0,9	-	139,7	139,7	139,1	0,6	0,0	0,6
23 Ago	81,0	81,0	77,5	3,0	0,6	-	107,1	107,1	106,7	0,4	0,0	0,4
Sep	80,7	80,7	77,3	2,8	0,6	-	106,3	106,3	105,9	0,4	0,0	0,4
Oct	78,5	78,5	75,1	2,8	0,7	-	106,9	106,9	106,5	0,4	0,0	0,4
Nov	78,0	78,0	74,9	2,5	0,6	-	116,1	116,1	115,7	0,4	0,0	0,5
Dic	79,2	79,2	75,2	2,9	1,1	-	96,5	96,5	96,2	0,4	0,0	0,5
24 Ene	78,7	78,7	75,1	2,9	0,7	-	95,9	95,9	95,5	0,4	0,0	0,5
Feb	79,0	79,0	75,6	2,7	0,6	-	128,5	128,5	128,1	0,4	0,0	0,5
Mar	79,1	79,1	75,4	3,1	0,6	-	139,7	139,7	139,2	0,4	0,0	0,5
Abr	79,4	79,4	75,8	2,9	0,6	-	157,5	157,5	157,1	0,4	0,0	0,5
May	81,0	81,0	77,6	2,8	0,7	-	154,0	154,0	153,6	0,3	0,0	0,5
Jun	83,5	83,5	80,1	2,6	0,8	-	151,1	151,1	150,7	0,4	0,0	0,5
Jul	76,7	76,7	73,7	2,2	0,7	-	158,4	158,4	158,1	0,3	0,0	0,5
Ago	75,0	75,0	72,1	2,0	0,8	-	172,7	172,7	172,1	0,6	0,0	0,5
Sep	76,3	76,3	72,5	3,0	0,8	-	182,7	182,7	182,2	0,6	0,0	0,5
Oct	76,7	76,7	73,2	2,7	0,8	-	189,6	189,6	189,0	0,5	0,0	0,5
Nov	75,7	75,7	72,5	2,5	0,7	-	190,5	190,5	189,9	0,6	0,0	0,5
Dic	77,1	77,1	73,8	2,3	0,9	-	139,7	139,7	139,1	0,6	0,0	0,6
25 Ene	P 78,0	78,0	74,9	2,3	0,8	-	139,5	139,5	138,9	0,6	0,0	0,6

Véanse notas al final del capítulo

8. OTRAS INSTITUCIONES FINANCIERAS MONETARIAS
B) Detalles del activo y del pasivo

8.15 Préstamos y depósitos de las OIFM
frente a Otros sectores residentes en España. Detalle por instituciones

mm de euros

	Préstamos y créditos						Depósitos					
	Total OIFM (a)	Entidades de crédito y EFC	Entidades de depósito	ICO	EFC	FMM y EDE	Total OIFM (a)	Entidades de crédito y EFC	Entidades de depósito	ICO	EFC	FMM y EDE
	1=2+6	2=3+4+5	3	4	5	6	7=8+12	8=9+10+11	9	10	11	12
19	1 159,0	1 158,9	1 101,0	7,0	51,0	0,0	1 372,6	1 372,3	1 362,9	0,1	9,4	-
20	1 197,2	1 197,2	1 147,6	8,2	41,5	0,0	1 495,6	1 495,4	1 488,4	0,1	6,9	-
21	1 194,5	1 194,5	1 144,2	7,5	42,8	0,0	1 538,6	1 537,8	1 531,4	0,2	6,2	-
22	1 187,4	1 187,4	1 134,5	7,3	45,6	0,0	1 541,3	1 540,9	1 534,8	0,0	6,1	-
23	1 148,3	1 148,3	1 093,4	8,5	46,3	0,0	1 535,2	1 534,8	1 529,6	0,1	5,1	-
24	1 152,5	1 152,5	1 097,8	9,1	45,6	0,0	1 594,0	1 593,5	1 588,5	0,0	4,9	0,0
23 Ago	1 154,7	1 154,6	1 102,8	7,7	44,1	0,0	1 489,2	1 488,7	1 483,0	0,0	5,7	-
Sep	1 153,9	1 153,9	1 102,2	7,7	44,0	0,0	1 497,9	1 497,4	1 492,0	0,1	5,3	-
Oct	1 148,9	1 148,9	1 096,8	7,9	44,1	0,0	1 483,1	1 482,7	1 477,3	0,1	5,3	-
Nov	1 157,4	1 157,4	1 104,8	7,9	44,8	0,0	1 503,0	1 502,6	1 497,3	0,1	5,1	-
Dic	1 148,3	1 148,3	1 093,4	8,5	46,3	0,0	1 535,2	1 534,8	1 529,6	0,1	5,1	-
24 Ene	1 137,7	1 137,6	1 084,3	8,5	44,9	0,0	1 513,3	1 512,8	1 507,7	0,1	5,0	-
Feb	1 137,5	1 137,5	1 084,8	8,5	44,2	0,0	1 511,3	1 510,8	1 505,7	0,1	4,9	-
Mar	1 143,4	1 143,4	1 090,8	8,4	44,2	0,0	1 526,2	1 525,7	1 520,7	0,1	4,9	-
Abr	1 142,8	1 142,7	1 090,2	8,4	44,1	0,0	1 513,2	1 512,7	1 507,7	0,1	4,8	-
May	1 142,1	1 142,1	1 089,3	8,4	44,3	0,0	1 529,0	1 528,5	1 523,6	0,1	4,7	-
Jun	1 160,2	1 160,2	1 106,6	8,3	45,2	0,0	1 568,5	1 568,0	1 563,2	0,1	4,7	-
Jul	1 152,7	1 152,7	1 098,9	9,0	44,8	0,0	1 543,3	1 542,8	1 538,0	0,1	4,7	-
Ago	1 145,7	1 145,6	1 092,2	9,2	44,2	0,0	1 548,6	1 548,1	1 543,4	0,1	4,6	-
Sep	1 148,4	1 148,4	1 094,7	9,2	44,4	0,0	1 554,0	1 553,5	1 548,3	0,1	5,1	-
Oct	1 147,9	1 147,8	1 094,1	9,2	44,5	0,0	1 544,8	1 544,3	1 539,3	0,0	5,0	0,0
Nov	1 161,8	1 161,8	1 107,9	9,2	44,7	0,0	1 572,7	1 572,2	1 567,2	0,0	4,9	0,0
Dic	1 152,5	1 152,5	1 097,8	9,1	45,6	0,0	1 594,0	1 593,5	1 588,5	0,0	4,9	0,0
25 Ene	P 1 150,8	1 150,7	1 097,5	9,0	44,2	0,0	1 577,0	1 576,4	1 571,6	0,0	4,8	0,0

Véanse notas al final del capítulo

8. OTRAS INSTITUCIONES FINANCIERAS MONETARIAS
B) Detalles del activo y del pasivo

8.16 Préstamos y depósitos de las OIFM
frente a las AAPP residentes en España. Detalle por subsectores

mm de euros

	Préstamos y Créditos						Depósitos						
	Total	Del cual	Adminis- tración central	CCAA	CCLL	Adminis- traciones de Seguridad social	Total	Del cual	Adminis- tración central	CCAA	CCLL	Adminis- tración de Seguridad Social	
	1=3a6	Hasta 1 año	2	3	4	5	6	7=9a12	Hasta 2 años	8	9	10	11
18	69,0	12,7	14,2	38,6	16,0	0,1	71,8	70,7	15,6	18,7	27,2	10,2	
19	66,9	10,8	13,2	40,4	13,4	0,0	69,4	68,7	15,4	15,2	28,1	10,7	
20	77,3	7,6	10,3	54,7	12,2	0,0	80,8	80,2	17,2	20,2	30,6	12,7	
21	81,6	5,0	8,0	60,8	12,7	0,0	97,0	95,6	22,9	31,2	32,9	10,1	
22	82,0	6,8	7,1	61,9	13,0	0,1	96,0	94,2	25,3	27,0	36,2	7,5	
23	79,2	7,7	8,3	56,6	14,1	0,1	96,5	95,9	23,6	27,3	37,7	8,0	
21 III	87,5	7,6	9,8	65,1	12,6	0,1	93,1	92,0	19,6	33,6	32,4	7,5	
IV	81,6	5,0	8,0	60,8	12,7	0,0	97,0	95,6	22,9	31,2	32,9	10,1	
22 I	83,4	6,6	9,0	61,3	13,1	0,1	88,7	86,3	20,9	26,2	33,8	7,9	
II	87,7	8,0	9,2	65,2	13,3	0,1	99,3	96,3	24,8	24,6	34,2	15,7	
III	84,1	7,0	8,6	62,2	13,2	0,1	92,8	89,8	20,8	28,5	36,6	6,9	
IV	82,0	6,8	7,1	61,9	13,0	0,1	96,0	94,2	25,3	27,0	36,2	7,5	
23 I	83,1	7,4	6,7	62,4	13,8	0,1	97,3	96,1	25,2	28,7	36,0	7,4	
II	85,9	9,9	8,1	63,2	14,4	0,2	105,3	104,3	28,6	25,0	35,0	16,6	
III	80,7	7,8	7,9	58,6	14,0	0,1	106,3	105,7	24,2	36,3	38,0	7,8	
IV	79,2	7,7	8,3	56,6	14,1	0,1	96,5	95,9	23,6	27,3	37,7	8,0	
24 I	79,1	8,3	7,4	57,4	14,1	0,2	139,7	139,1	70,9	23,5	37,0	8,3	
II	83,5	11,5	7,1	61,6	14,6	0,2	151,1	150,5	76,6	21,7	37,3	15,4	
III	76,3	7,4	7,9	54,1	14,0	0,2	182,7	182,0	87,0	40,7	43,5	11,5	
IV	P 77,1	8,3	7,9	55,2	13,8	0,2	139,7	139,0	50,3	35,6	44,8	9,1	

8. OTRAS INSTITUCIONES FINANCIERAS MONETARIAS
B) Detalles del activo y del pasivo

8.17 Préstamos y créditos de las OIFM a otros sectores residentes y a Otras AAPP residentes en el área del euro. Detalle por subsectores

mm de euros

	Total	Residentes en España											Residentes en otros estados UEM			
		Total	Otras AAPP	Instituciones de inversión colectiva excepto FMM	Otras instituciones financieras no monetarias	Otros intermediarios financieros	Del cual			Auxiliares financieros	IF de ámbito limitado y prestamistas de dinero	Seguros y Fondos de Pensiones	Sociedades no financieras	Hogares e ISFLSH	Total	Del cual
							Entidades de contrapartida central(a)									
1=2+13	2=3a5+10a12,3	3	4	5=6+8+9	6	7	8	9	10	11	12	13	14	(a)		
18	1 270,8	1 231,2	54,7	1,2	28,9	...	7,2	3,7	445,5	697,2	39,6	0,1		
19	1 264,7	1 212,7	53,8	0,8	26,4	...	6,4	2,8	435,1	693,9	51,9	0,7		
20	1 311,4	1 264,2	66,9	0,8	37,3	...	9,3	2,3	470,9	685,9	47,3	0,1		
21	1 323,3	1 268,1	73,6	0,9	28,9	...	5,5	2,5	472,9	689,3	55,2	0,9		
22	1 324,5	1 262,4	75,0	1,3	26,4	17,1	3,7	3,2	6,1	2,0	469,8	687,9	62,1	-		
23	1 278,5	1 219,1	70,9	1,0	26,7	16,6	2,5	3,0	7,2	2,0	447,8	670,7	59,4	0,0		
23 Ago	1 281,1	1 228,2	73,5	1,0	26,8	16,8	1,8	2,8	7,1	1,9	450,8	674,1	53,0	-		
Sep	1 282,0	1 226,7	72,8	1,1	27,8	17,0	2,3	3,3	7,6	2,0	449,5	673,5	55,3	-		
Oct	1 274,7	1 219,5	70,6	1,1	27,4	16,5	2,2	3,0	7,8	1,9	446,5	672,0	55,3	-		
Nov	1 284,9	1 227,9	70,5	1,1	26,7	15,7	1,6	3,3	7,7	1,9	445,7	682,0	57,0	-		
Dic	1 278,5	1 219,1	70,9	1,0	26,7	16,6	2,5	3,0	7,2	2,0	447,8	670,7	59,4	0,0		
24 Ene	1 264,9	1 208,9	71,3	1,1	25,0	15,4	1,3	2,4	7,2	1,9	441,9	667,7	56,0	-		
Feb	1 266,0	1 209,6	72,1	1,2	25,6	16,0	1,2	2,4	7,2	1,9	442,5	666,4	56,5	0,1		
Mar	1 276,0	1 215,1	71,7	1,2	26,5	16,6	1,8	2,8	7,1	2,0	446,3	667,4	60,9	-		
Abr	1 276,0	1 215,1	72,3	1,1	25,6	15,8	1,3	2,4	7,4	2,1	446,0	668,0	60,9	0,0		
May	1 272,7	1 216,1	74,0	1,1	27,4	16,0	1,4	3,2	8,2	2,1	442,3	669,2	56,6	-		
Jun	1 291,8	1 236,7	76,5	1,0	26,7	15,0	1,4	3,4	8,3	2,2	448,9	681,3	55,2	-		
Jul	1 278,1	1 222,8	70,1	1,1	26,9	15,0	1,0	3,5	8,4	2,0	450,6	672,1	55,2	0,0		
Ago	1 270,7	1 214,3	68,6	1,1	25,8	14,8	1,4	2,6	8,4	2,0	444,8	671,9	56,5	0,0		
Sep	1 275,6	1 216,8	68,4	1,2	25,7	15,0	1,4	2,2	8,5	2,2	447,0	672,3	58,8	0,3		
Oct	1 276,8	1 216,8	69,0	1,2	24,4	14,0	1,1	1,9	8,5	2,0	446,4	673,8	60,0	2,6		
Nov	1 290,7	1 230,1	68,3	1,8	24,7	14,0	1,1	2,4	8,3	2,2	446,7	686,5	60,6	2,9		
Dic	1 280,8	1 221,7	69,2	1,2	23,3	14,5	1,5	1,8	6,9	2,0	449,5	676,5	59,1	1,5		
25 Ene	P 1 278,2	1 221,5	70,7	1,3	22,7	14,0	1,2	1,8	6,9	1,9	448,5	676,4	56,7	0,7		

Véanse notas al final del capítulo

8. OTRAS INSTITUCIONES FINANCIERAS MONETARIAS
B) Detalles del activo y del pasivo

8.18 Detalle de los préstamos y créditos concedidos por las OIFM a las SNF, Hogares e ISFLSH residentes en España

mm de euros

	Sociedades no financieras						Hogares				ISFLSH
	Hasta 1 año	Entre 1 año y 5	Más de 5 años	Hasta 1 año	Entre 1 año y 5	Más de 5 años	Por finalidades				
							Adquisición de vivienda y rehabilitación	Consumo	Otros fines (a)	Del cual	
1	2	3	4	5	6	7	8	9	10	11	
18	99,4	110,4	235,7	29,2	44,5	618,3	518,8	86,7	86,5	42,4	5,3
19	96,2	109,4	229,5	31,7	47,0	609,7	510,9	94,3	83,3	40,6	5,5
20	77,5	169,0	224,4	30,7	46,4	603,1	504,2	91,8	84,1	42,3	5,7
21	79,7	134,6	258,6	32,2	42,1	609,7	510,2	93,4	80,4	41,0	5,3
22	89,5	134,1	246,2	34,4	37,5	611,0	508,9	94,4	79,7	40,3	5,0
23	85,8	122,9	239,2	35,8	37,1	592,7	492,5	97,1	76,1	36,9	5,0
23 Aug	83,2	126,7	240,9	35,0	36,7	597,3	495,5	94,8	78,7	37,9	5,1
Sep	84,1	126,2	239,2	34,5	37,2	596,7	495,7	94,9	77,8	37,7	5,1
Oct	82,7	125,2	238,5	34,5	37,2	595,2	494,8	95,3	76,8	37,3	5,1
Nov	82,8	123,5	239,4	45,6	37,2	594,2	493,7	96,4	86,9	37,4	5,0
Dec	85,8	122,9	239,2	35,8	37,1	592,7	492,5	97,1	76,1	36,9	5,0
24 Jan	81,7	122,3	237,9	35,3	37,0	590,6	490,7	96,4	75,7	36,5	4,8
Feb	82,1	123,3	237,1	34,4	37,0	590,4	490,2	96,3	75,3	36,2	4,6
Mar	84,1	124,1	238,1	34,6	36,9	591,3	490,4	97,2	75,2	36,1	4,6
Apr	84,6	123,5	238,0	35,0	37,2	591,1	490,3	98,0	75,0	36,2	4,7
May	82,4	122,6	237,3	35,3	37,5	591,9	490,6	99,1	75,0	36,2	4,5
Jun	86,6	123,4	238,9	46,2	37,7	592,8	491,5	98,8	86,4	36,0	4,6
Jul	86,4	124,5	239,6	36,0	37,9	593,5	492,4	100,4	74,7	36,2	4,6
Aug	83,6	122,9	238,3	35,6	38,0	593,6	492,3	100,5	74,4	36,0	4,7
Sep	85,0	123,9	238,0	35,2	38,4	593,9	492,5	99,9	75,2	35,8	4,7
Oct	87,7	122,3	236,4	35,6	38,7	594,8	493,1	100,8	75,2	35,7	4,7
Nov	88,2	121,7	236,8	46,8	39,0	595,9	494,6	101,3	85,9	35,7	4,7
Dec	89,6	123,0	237,0	36,9	38,9	596,1	494,1	102,7	75,0	35,9	4,6
25 Jan	P 89,3	122,6	236,6	36,2	39,1	596,6	494,5	102,3	75,0	35,4	4,5

Véanse notas al final del capítulo

8. OTRAS INSTITUCIONES FINANCIERAS MONETARIAS
B) Detalles del activo y del pasivo

8.19 Detalle de los préstamos y créditos concedidos por las OIFM a los hogares

mm de euros

	Total (a)	Adquisición de vivienda			Otras finalidades										Promemoria: Adquisición y rehabilitación de vivienda (h)
		Total (b)	Con garantía inmobiliaria (b)	Sin garantía inmobiliaria sobre vivienda (b)	Total	Financiación actividades productivas (c)	Resto								
							Total	Por garantías		Por finalidades			Resto		
								Con garantía hipotecaria sobre vivienda (d)	Sin garantía hipotecaria sobre vivienda (e)	Rehabilitación de vivienda (e)	Consumo				
											Total (f)	Duradero (g)		Resto	
1=2+5	2=3+4	3	4	5=6+7	6	7=8+9	8	9	10	11=12+	12	13	14	15=2+10	
18	692,0	500,8	494,5	6,4	191,1	42,4	148,7	32,1	116,6	17,9	86,7	50,4	36,2	44,1	518,8
19	688,4	493,6	487,6	6,0	194,8	40,9	153,9	30,4	123,5	17,3	94,3	55,8	38,4	42,3	510,9
20	680,1	487,9	481,9	5,9	192,3	42,6	149,7	27,6	122,1	16,4	91,8	59,2	32,6	41,5	504,2
21	684,0	493,1	487,1	6,0	190,8	41,6	149,3	22,8	126,5	17,0	93,4	59,7	33,6	38,9	510,2
22	683,0	492,4	486,9	5,5	190,6	39,6	150,9	21,3	129,7	16,5	94,4	59,8	34,6	40,0	508,9
23	665,6	476,8	471,9	4,9	188,8	36,3	152,5	19,9	132,6	15,6	97,1	64,0	33,1	39,8	492,5
21 II	690,4	491,3	485,3	6,0	199,1	41,9	157,2	27,0	130,2	16,0	93,0	61,1	31,9	48,2	507,3
21 III	682,0	491,8	485,6	6,2	190,2	41,5	148,7	26,5	122,2	15,9	91,6	59,6	32,0	41,2	507,7
21 IV	684,0	493,1	487,1	6,0	190,8	41,6	149,3	22,8	126,5	17,0	93,4	59,7	33,6	38,9	510,2
22 I	683,7	494,9	488,8	6,1	188,9	40,7	148,1	22,4	125,7	16,7	90,0	58,5	31,5	41,4	511,5
22 II	696,2	496,5	490,7	5,8	199,7	40,3	159,4	22,0	137,4	16,7	92,8	59,6	33,2	49,9	513,2
22 III	686,1	496,2	490,4	5,8	190,0	40,0	150,0	21,7	128,3	16,6	92,9	59,6	33,3	40,5	512,8
22 IV	683,0	492,4	486,9	5,5	190,6	39,6	150,9	21,3	129,7	16,5	94,4	59,8	34,6	40,0	508,9
23 I	675,2	486,8	481,5	5,3	188,5	38,1	150,4	21,0	129,5	16,3	93,0	61,3	31,7	41,1	503,0
23 II	682,9	483,2	478,1	5,1	199,6	37,8	161,9	20,6	141,3	16,0	94,6	62,7	31,8	51,3	499,2
23 III	668,4	480,0	475,1	5,0	188,3	37,1	151,2	20,7	130,5	15,7	94,9	63,4	31,5	40,6	495,7
23 IV	665,6	476,8	471,9	4,9	188,8	36,3	152,5	19,9	132,6	15,6	97,1	64,0	33,1	39,8	492,5
24 I	662,8	474,9	470,1	4,8	187,8	35,9	152,0	19,6	132,4	15,4	97,2	64,6	32,6	39,3	490,4
24 II	676,7	476,2	471,4	4,8	200,4	35,9	164,5	19,0	145,5	15,3	98,8	66,0	32,8	50,5	491,5
24 III	P 667,6	477,4	472,5	4,9	190,2	35,6	154,5	18,8	135,7	15,1	99,9	66,1	33,8	39,5	492,5

(c) A partir de junio de 2014, se ha producido una reclasificación de las entidades de contrapartida central, cuyos importes se han incorporado en la serie histórica. Véanse resto notas al final del capítulo.

8. OTRAS INSTITUCIONES FINANCIERAS MONETARIAS
B) Detalles del activo y del pasivo

8.20 Depósitos de otros sectores residentes y de otras AAPP residentes en el área del euro, por subsectores

mm de euros

	Total	Residentes en España											Residentes en otros estados UEM						
		Total	Otras AAPP	Instituciones de inversión colectiva excepto FMM	Otras instituciones financieras no monetarias	Otros intermediarios financieros	Del cual				Seguros y Fondos de Pensiones	Sociedades no financieras	Hogares e ISFLSH	Total	Del cual				
							Fondos de titulización	Entidades de contrapartida central (a)	Auxiliares financieros	IF de ámbito limitado y prestamistas de dinero									
																7	8	9	10
1=2+14	2=3a5+11a13	3	4	5=6+9+10	6	7	8	9	10	11	12	13	14	15					
19	1 459,6	1 426,6	54,0	36,3	197,2	...	166,6	6,8	27,6	258,3	852,2	33,0	1,5				
20	1 600,0	1 559,2	63,6	32,4	223,1	...	180,4	12,3	26,8	296,3	917,1	40,8	0,9				
21	1 658,9	1 612,7	74,1	37,3	191,4	...	161,2	8,2	27,3	323,2	959,5	46,2	1,5				
22	1 686,5	1 612,0	70,7	28,1	171,7	154,7	142,1	5,2	9,4	7,5	19,3	317,8	1 004,3	74,5	2,3				
23	1 697,7	1 608,2	73,0	25,6	160,6	142,4	132,6	3,4	10,3	7,8	22,6	326,0	1 000,5	89,6	7,5				
24	1 758,6	1 683,4	89,4	32,9	146,1	127,0	119,8	0,6	7,2	11,8	21,0	351,0	1 043,1	75,1	1,5				
23 Ago	1 640,5	1 571,6	82,5	22,7	162,6	145,1	136,2	3,1	9,7	7,8	19,0	302,8	982,0	68,9	2,6				
23 Sep	1 658,6	1 580,0	82,1	22,0	161,3	143,0	133,3	3,6	10,0	8,4	18,3	313,4	982,9	78,7	2,7				
23 Oct	1 645,4	1 564,5	81,4	24,8	158,9	141,8	131,9	3,9	9,4	7,7	20,0	302,9	976,4	80,9	2,5				
23 Nov	1 676,8	1 593,7	90,7	26,5	162,1	144,9	136,3	2,7	9,4	7,9	21,0	311,0	982,3	83,1	5,3				
23 Dic	1 697,7	1 608,2	73,0	25,6	160,6	142,4	132,6	3,4	10,3	7,8	22,6	326,0	1 000,5	89,6	7,5				
24 Ene	1 661,7	1 581,1	67,8	29,6	157,6	139,7	131,7	1,8	10,2	7,7	23,9	310,2	991,9	80,6	2,9				
24 Feb	1 658,8	1 581,3	70,0	27,9	155,8	137,2	129,6	1,9	10,4	8,2	22,1	311,3	994,1	77,5	3,9				
24 Mar	1 669,7	1 594,9	68,7	25,6	154,6	136,5	127,9	2,4	7,0	11,0	20,8	322,9	1 002,3	74,8	2,7				
24 Abr	1 654,0	1 581,4	68,3	30,2	152,5	134,9	125,2	1,8	7,0	10,6	20,6	309,2	1 000,6	72,6	2,4				
24 May	1 667,5	1 596,6	67,7	31,8	152,0	134,0	125,9	1,9	7,3	10,8	20,8	319,5	1 004,9	70,9	2,7				
24 Jun	1 712,8	1 642,9	74,4	29,9	153,3	134,9	126,6	2,1	7,2	11,2	20,3	333,7	1 031,2	69,9	0,1				
24 Jul	1 700,8	1 628,8	85,6	33,2	151,4	133,4	125,6	1,2	6,9	11,1	20,3	320,7	1 017,7	72,0	2,1				
24 Ago	1 710,9	1 639,7	91,1	31,0	149,9	132,1	124,1	1,5	6,8	11,0	20,6	327,8	1 019,3	71,2	2,0				
24 Sep	1 721,4	1 649,7	95,8	30,8	149,9	131,9	123,7	1,6	6,6	11,4	20,9	335,1	1 017,3	71,6	2,3				
24 Oct	1 718,6	1 642,8	98,0	37,0	147,6	129,7	122,7	1,1	6,5	11,4	20,0	322,5	1 017,7	75,8	2,5				
24 Nov	1 757,1	1 684,5	111,7	36,3	148,6	129,4	121,9	1,2	7,4	11,8	20,9	337,6	1 029,3	72,6	2,3				
24 Dic	1 758,6	1 683,4	89,4	32,9	146,1	127,0	119,8	0,6	7,2	11,8	21,0	351,0	1 043,1	75,1	1,5				
25 Ene	P1 739,7	1 661,3	84,4	35,3	146,2	127,0	119,3	1,5	7,4	11,7	22,6	333,8	1 039,1	78,4	3,4				

Véanse notas al final del capítulo

8. OTRAS INSTITUCIONES FINANCIERAS MONETARIAS
B) Detalles del activo y del pasivo

8.21 Depósitos en las OIFM de las Instituciones Financieras no Monetarias residentes en España. Detalle por naturaleza

mm de euros

	Instituciones Financieras no Monetarias, excepto Empresas de Seguros y Fondos de Pensiones						Empresas de Seguros y Fondos de Pensiones							
	Total	Depósitos a la vista	Depósitos con preaviso (a)	Depósitos a plazo	Del cual:		Cesiones temporales	Total	Depósitos a la vista	Depósitos con preaviso (a)	Depósitos a plazo	Del cual:		Cesiones temporales
					Más de 2 años							Más de 2 años		
+6 1=2a4	2	3	4	5	6	6	+12 7=8a10	8	9	10	11	12	12	
19	233,5	53,5	-	165,4	158,0	14,6	27,6	19,7	-	4,0	2,2	3,9		
20	255,5	63,5	-	173,6	169,3	18,4	26,8	21,3	-	3,0	1,8	2,4		
21	228,6	58,3	-	153,4	150,7	16,9	27,3	21,1	-	3,0	1,5	3,1		
22	199,8	49,5	-	139,5	0,1	10,6	19,3	15,8	-	2,8	1,3	0,8		
23	186,2	42,8	0,0	132,8	0,0	10,2	22,6	14,7	-	5,2	1,4	2,7		
24	178,9	44,2	-	121,5	0,0	12,9	21,0	13,7	-	4,1	1,0	3,2		
23 Ago	185,3	42,4	0,0	133,2	0,0	9,4	19,0	12,6	-	4,5	1,3	1,9		
Sep	183,4	41,3	0,0	132,2	0,0	9,4	18,3	12,1	-	4,5	1,3	1,7		
Oct	183,8	42,3	0,0	129,8	0,0	11,3	20,0	12,9	-	4,9	1,4	2,3		
Nov	188,7	43,7	0,0	133,6	0,0	10,9	21,0	13,5	-	4,9	1,3	2,6		
Dic	186,2	42,8	0,0	132,8	0,0	10,2	22,6	14,7	-	5,2	1,4	2,7		
24 Ene	187,2	45,8	0,0	130,4	0,0	10,8	23,9	14,4	-	5,4	1,5	4,1		
Feb	183,8	43,7	0,0	128,6	0,0	11,1	22,1	13,7	-	5,2	1,4	3,1		
Mar	180,2	42,6	-	127,2	0,0	9,8	20,8	13,6	-	4,7	1,4	2,5		
Abr	182,7	46,4	-	123,9	0,0	12,0	20,6	12,7	-	5,0	1,2	2,9		
May	183,9	44,7	-	125,5	0,0	13,3	20,8	12,4	-	4,8	1,2	3,5		
Jun	183,2	43,3	-	127,0	0,0	12,5	20,3	12,3	-	4,8	1,2	3,2		
Jul	184,6	45,4	-	125,9	0,0	12,9	20,3	12,7	-	4,6	1,2	3,1		
Ago	180,9	43,0	-	125,0	0,0	12,6	20,6	12,9	-	4,5	1,1	3,2		
Sep	180,7	43,3	-	125,3	0,0	11,8	20,9	13,2	-	4,5	1,0	3,2		
Oct	184,6	44,4	-	124,0	0,0	15,8	20,0	12,7	-	4,6	1,1	2,7		
Nov	184,9	46,6	-	123,5	0,0	14,5	20,9	13,5	-	4,5	1,1	2,9		
Dic	178,9	44,2	-	121,5	0,0	12,9	21,0	13,7	-	4,1	1,0	3,2		
25 Ene	P 181,4	45,8	-	120,0	0,0	15,2	22,6	14,6	-	4,5	1,0	3,5		

Véanse notas al final del capítulo

8. OTRAS INSTITUCIONES FINANCIERAS MONETARIAS
B) Detalles del activo y del pasivo

8.22 Depósitos en las OIFM de sociedades no financieras, hogares e ISFLSH residentes en España, por naturaleza

mm de euros

	Sociedades no financieras					Hogares					ISFLSH				
	Total	Depósitos a la vista	Depósitos con preaviso (a)	Depósitos a plazo	Cesiones temporales	Total	Depósitos a la vista	Depósitos con preaviso (a)	Depósitos a plazo	Cesiones temporales	Total	Depósitos a la vista	Depósitos con preaviso (a)	Depósitos a plazo	Cesiones temporales
19	258,3	235,1	0,3	22,8	0,0	834,9	695,1	-	139,8	0,0	18,3	16,2	-	2,1	0,0
20	296,3	272,6	0,1	23,5	0,0	900,4	790,3	-	110,1	0,0	16,7	15,4	-	1,3	0,0
21	323,2	304,7	0,1	18,3	0,1	942,4	864,1	-	78,3	0,0	17,1	16,2	-	0,9	0,0
22	317,8	289,4	0,1	28,0	0,4	984,9	920,1	-	64,7	0,0	19,5	18,0	-	1,4	0,0
23	326,0	265,0	0,1	60,4	0,4	981,1	856,0	0,0	125,0	0,1	19,4	15,6	0,0	3,7	0,0
24	351,0	288,1	0,3	62,0	0,7	1 022,4	855,3	-	166,9	0,1	20,7	16,2	-	4,5	0,0
23 Ago	302,8	252,7	0,1	49,6	0,4	963,6	867,6	0,0	95,9	0,1	18,4	15,5	0,0	2,9	0,0
Sep	313,4	261,4	0,1	51,5	0,4	964,4	862,3	0,0	102,0	0,1	18,5	15,6	0,0	2,9	0,0
Oct	302,9	247,8	0,1	54,5	0,4	958,1	849,2	0,0	108,8	0,1	18,4	15,3	0,0	3,1	0,0
Nov	311,0	254,3	0,1	56,2	0,5	963,6	846,9	0,0	116,6	0,1	18,7	15,2	0,0	3,5	0,0
Dic	326,0	265,0	0,1	60,4	0,4	981,1	856,0	0,0	125,0	0,1	19,4	15,6	0,0	3,7	0,0
24 Ene	310,2	248,7	0,1	60,9	0,5	972,6	840,9	0,0	131,7	0,1	19,2	15,4	0,0	3,9	0,0
Feb	311,3	248,9	0,1	61,1	1,3	975,1	837,0	0,0	138,0	0,1	19,0	15,0	0,0	4,0	0,0
Mar	322,9	259,5	0,1	62,5	0,8	983,4	841,3	-	142,0	0,1	18,9	14,9	-	4,0	0,0
Abr	309,2	246,8	0,2	61,2	1,1	981,7	835,3	-	146,3	0,1	18,9	14,8	-	4,1	0,0
May	319,5	255,4	0,2	62,8	1,0	985,7	835,3	-	150,2	0,1	19,2	15,3	-	3,9	0,0
Jun	333,7	268,7	0,3	64,2	0,5	1 011,6	857,3	-	154,2	0,1	19,6	15,7	-	3,8	0,0
Jul	320,7	256,5	0,3	63,3	0,7	998,2	840,1	-	158,0	0,1	19,4	15,5	-	3,9	0,0
Ago	327,8	263,5	0,3	63,3	0,7	999,7	839,9	-	159,8	0,1	19,5	15,4	-	4,1	0,0
Sep	335,1	268,8	0,3	65,4	0,6	997,3	836,3	-	160,9	0,1	19,9	15,7	-	4,2	0,0
Oct	322,5	258,2	0,3	63,3	0,7	997,7	834,0	-	163,6	0,1	20,0	15,6	-	4,4	0,0
Nov	337,6	273,4	0,3	63,2	0,8	1 008,9	843,4	-	165,4	0,1	20,4	16,0	-	4,3	0,0
Dic	351,0	288,1	0,3	62,0	0,7	1 022,4	855,3	-	166,9	0,1	20,7	16,2	-	4,5	0,0
25 Ene	P 333,8	270,6	0,3	62,3	0,7	1 017,6	851,0	-	166,5	0,1	21,5	16,9	-	4,6	0,0

Véanse notas al final del capítulo

8. OTRAS INSTITUCIONES FINANCIERAS MONETARIAS
B) Detalles del activo y del pasivo

8.23 Préstamos y depósitos de residentes en España, por naturaleza.
Otros detalles

mm de euros

	Préstamos sindicados				Préstamos renovables y Descu-biertos (a)	Tarjetas crédito				Depósitos transferibles: sectores no IFM (d)				
	IFM	AAPP	OSR	Del cual		Pago único al con-tado (b)	Del cual	Pago apla-zado (c)	Del cual	Total	AAPP	Del cual		
												SNF	Hoga-res	Hoga-res
	SNF	Hogares e ISFLSH												
1	2	3	4	5	6	7	8	9	10	11	12	13	14	
19	0,0	5,6	69,4	65,4	71,8	7,9	6,7	13,8	13,5	1 024,7	61,9	962,8	231,4	668,5
20	0,0	5,8	73,5	68,7	63,7	7,2	6,5	13,0	12,7	1 178,0	75,0	1 103,0	268,8	758,5
21	0,0	5,7	72,4	67,4	69,1	8,5	7,7	12,5	12,1	1 298,3	89,9	1 208,4	300,9	835,9
22	0,0	5,0	77,5	72,8	72,3	8,9	8,0	13,1	12,7	1 327,9	84,6	1 243,3	286,4	893,3
23	0,0	4,9	78,0	72,4	67,7	8,6	7,7	13,4	13,0	1 228,0	83,2	1 144,8	261,2	827,2
24	0,3	5,0	79,1	74,0	66,4	9,2	8,2	13,3	13,0	1 273,9	104,5	1 169,4	285,4	827,4
23 Ago	0,0	5,3	80,0	73,4	72,0	8,0	7,2	13,2	12,8	1 232,5	90,9	1 141,6	250,0	837,5
<i>Sep</i>	0,0	5,2	79,4	73,6	69,6	7,7	6,8	13,1	12,7	1 233,1	89,7	1 143,4	258,6	832,4
<i>Oct</i>	0,0	5,2	79,1	73,3	69,3	7,9	6,9	13,1	12,7	1 209,0	90,7	1 118,3	244,9	819,3
<i>Nov</i>	0,0	5,2	78,6	72,8	69,4	8,3	7,3	13,4	13,0	1 225,9	101,2	1 124,7	251,1	817,7
<i>Dic</i>	0,0	4,9	78,0	72,4	67,7	8,6	7,7	13,4	13,0	1 228,0	83,2	1 144,8	261,2	827,2
24 Ene	0,0	4,9	78,0	72,4	68,3	7,8	6,9	13,4	13,0	1 199,1	82,0	1 117,1	245,7	812,4
<i>Feb</i>	0,0	4,9	78,3	70,9	69,2	7,4	6,4	13,2	12,8	1 189,1	79,4	1 109,6	245,4	808,1
<i>Mar</i>	0,0	4,8	80,0	74,5	67,9	7,4	6,5	13,1	12,7	1 201,8	78,6	1 123,2	256,2	812,1
<i>Abr</i>	0,0	4,8	79,4	73,8	69,5	7,9	7,0	13,2	12,8	1 187,6	80,2	1 107,4	243,7	805,8
<i>May</i>	0,0	4,9	80,3	73,7	66,6	8,3	7,2	13,2	12,8	1 195,8	81,5	1 114,2	252,4	806,0
<i>Jun</i>	0,1	5,0	82,0	75,3	69,0	8,0	7,1	13,0	12,6	1 234,4	86,4	1 148,0	265,3	828,2
<i>Jul</i>	0,3	5,0	81,0	73,8	68,6	8,7	7,7	13,1	12,7	1 219,8	98,5	1 121,3	253,7	811,0
<i>Ago</i>	0,3	5,0	79,5	73,3	68,4	8,2	7,4	13,0	12,7	1 226,1	100,9	1 125,3	260,1	810,7
<i>Sep</i>	0,3	5,0	80,1	73,9	69,8	7,9	6,9	13,2	12,8	1 233,4	106,1	1 127,3	265,1	807,4
<i>Oct</i>	0,3	5,0	79,5	73,8	69,1	8,2	7,2	13,2	12,9	1 225,6	108,9	1 116,7	255,6	805,4
<i>Nov</i>	0,3	5,0	78,7	73,1	68,9	8,4	7,4	13,2	12,8	1 268,9	123,6	1 145,3	270,9	815,6
<i>Dic</i>	0,3	5,0	79,1	74,0	66,4	9,2	8,2	13,3	13,0	1 273,9	104,5	1 169,4	285,4	827,4
25 Ene	P	0,3	5,0	79,0	73,6	68,9	8,0	7,1	12,8	1 251,4	102,4	1 148,9	267,2	822,7

8. OTRAS INSTITUCIONES FINANCIERAS MONETARIAS
B) Detalles del activo y del pasivo obtenidos de
los estados estadístico-contables de la zona del euro

8.24 Detalle por países de los
principales activos y pasivos

Datos referidos a Diciembre de 2024

Millones de euros

	Activos/Assets						Pasivos/Liabilities		
	Préstamos y créditos a IFMs/ Loans to MFIs	Préstamos y créditos a otros sectores/ Loans to other sectors	Valores representativos de deuda de IFMs/ MFIs' Debt securities	Valores representativos de deuda de otros sectores/ Other sectors' Debt securities	Participaciones en Fondos de Inversión/ Investment fund shares/ units (a)	Participaciones en el capital/ Equity (b)	Depósitos de IFMs/ MFIs' deposits	Depósitos de otros sectores/ Other sectors' deposits	
	1	2	3	4	5	6	7	8	
ESPAÑA	334 426	1 229 577	17 877	327 762	891	82 521	133 852	1 733 789	SPAIN
OTROS PAÍSES DE LA UEM	254 425	59 696	17 348	104 724	1 511	41 446	213 397	79 722	OTHER EURO AREA COUNTRIES
Alemania	33 439	13 946	4 160	3 034	-	8 504	40 679	11 027	Germany
Austria	1 078	992	287	296	-	528	2 615	729	Austria
Bélgica	1 026	1 697	197	5 788	-	840	11 975	961	Belgium
Finlandia	0	252	334	440	3	125	119	80	Finland
Francia	72 265	14 100	4 836	12 330	13	7 302	77 813	10 773	France
Grecia	658	254	21	22	-	-	19	172	Greece
Países Bajos	64 428	7 579	873	4 509	-	12 954	46 006	25 215	Netherlands
Irlanda	11 405	4 305	178	7 856	222	209	11 086	11 071	Ireland
Italia	45 726	4 295	2 915	58 810	-	1 744	15 556	4 726	Italy
Luxemburgo	4 077	8 122	312	4 176	1 253	1 097	3 687	12 245	Luxembourg
Portugal	13 978	3 328	3 201	5 679	20	8 138	1 652	1 636	Portugal
Eslovenia	0	17	-	-	-	-	9	505	Slovenia
Chipre	-	124	0	-	-	0	50	51	Cyprus
Malta	7	400	-	-	-	-	53	253	Malta
Eslovaquia	1	105	26	1	-	-	205	34	Slovakia
Estonia	-	40	1	-	-	-	0	31	Estonia
Letonia	-	15	-	-2	-	-	1	46	Latvia
Lituania	0	59	-	-	-	-	381	96	Lithuania
Croacia	69	64	6	-	-	-	9	8	Croatia
OTROS PAÍSES DE LA UE	4 902	3 034	699	768	-	4 519	11 308	4 208	OTHER EU COUNTRIES
Dinamarca	7	356	265	191	-	40	2 038	1 149	Denmark
Suecia	34	668	409	406	-	5	174	541	Sweden
RESTO	4 861	2 010	25	170	-	4 475	9 096	2 518	REST
RESTO DEL MUNDO EX- CLUÍDA LA UE	133 844	96 821	15 615	28 223	834	71 245	58 096	48 681	REST OF THE WORLD, EXCLUDING EU
Reino Unido	35 603	14 640	2 790	8 050	47	19 551	19 974	10 080	United Kingdom
RESTO	98 240	82 181	12 825	20 173	787	51 694	38 122	38 601	REST
TOTAL	727 597	1 389 127	51 539	461 477	3 235	199 731	416 652	1 866 400	TOTAL

December 2024 Data

8.24 Main assets and liabilities
of other MFIS, by country

EUR millions

8.OTHER MONETARY FINANCIAL INSTITUTIONS
B) Assets and liabilities figures obtained
from the euro area statistical returns

8. OTRAS INSTITUCIONES FINANCIERAS MONETARIAS
B) Detalles del activo y del pasivo obtenidos de
los estados estadístico-contables de la zona del euro

8.25 Detalle por monedas de los
principales activos y pasivos

Datos referidos a Diciembre de 2024

Millones de euros

	Total/ Total	Euros/ Euros	Resto de monedas/Other currencies						
			Resto de monedas UE (no UME)/ Other UE currencies	\$ USA/ USD	Yenes/ JPY	Franco suizos/ CHF	Libra esterlina/ GBP	Otras monedas/ Remaining currencies	
	1= 2 a 8	2	3	4	5	6	7	8	
POSICION FRENTE A RESIDENTES EN ESPAÑA									
ACTIVO									
Préstamos y créditos a otros sectores	1 229 577	1 221 304	82	6 577	526	279	750	58	Loans to other sectors
Valores representativos de deuda. de IFM	17 877	17 858	-	19	-	-	-	-	MFIs' holdings of Debt securities
Valores representativos de deuda. de otros sectores	327 762	327 626	-	104	-	-	32	-	Other sectors' holdings of Debt securities
PASIVO									
Depósitos de IFM.	133 852	129 818	10	3 604	145	20	159	91	MFIs' deposits
Depósitos de otros sectores	1 733 789	1 712 334	197	18 362	660	265	1 474	490	Other sectors' deposits
POSICION FRENTE A RESIDENTES EN PAISES UEM (SIN INCLUIR ESPAÑA)									
ACTIVO									
Préstamos y créditos a otros sectores	59 696	51 912	639	5 879	1	4	1 050	212	Loans to other sectors
Valores representativos de deuda. de IFM	17 348	17 156	-	193	-	-	-1	-	MFIs' holdings of Debt securities
Valores representativos de deuda. de otros sectores	104 724	102 322	6	1 697	0	19	679	0	Other sectors' holdings of Debt securities
PASIVO									
Depósitos de IFM.	213 397	185 769	416	23 654	49	187	3 036	286	MFIs' deposits
Depósitos de otros sectores	79 722	56 082	320	19 674	36	303	2 737	570	Other sectors' deposits
POSICION FRENTE A RESIDENTES EN EL RESTO DEL MUNDO									
ACTIVO									
Préstamos y créditos a IFM	133 843	30 026	2 442	83 769	314	1 661	12 000	3 632	Loans to MFIs
Préstamos y créditos a otros sectores	96 821	23 916	1 053	57 584	223	1 966	5 891	6 188	Loans to other sectors
Valores representativos de deuda. de IFM	12 540	6 806	174	4 353	-	-	1 192	15	MFIs' holdings of Debt securities
Valores representativos de deuda. de otros sectores	31 298	9 260	4	13 172	523	2	6 637	1 699	Other sectors' holdings of Debt securities
PASIVO									
Depósitos de IFM.	69 404	31 549	338	30 343	21	125	5 642	1 386	MFIs' deposits
Depósitos de otros sectores	52 917	23 292	329	26 392	22	43	2 498	342	Other sectors' deposits
POSICION FRENTE A UNIDADES NO CLASIFICADAS POR RESIDENCIA									
PASIVO									
Valores representativos de deuda emitidos	332 588	244 351	604	70 714	714	4 064	8 674	3 467	Debt securities issued

December 2024 Data

Euro millions

8.25 Main assets and liabilities of other MFIS, by currency

8.OTHER MONETARY FINANCIAL INSTITUTIONS
B) Assets and liabilities figures obtained from the euro area statistical returns

8. OTRAS INSTITUCIONES FINANCIERAS MONETARIAS
C) Balances de los componentes de OIFM

8.B Balance de las entidades de crédito y EFC. Detalle por entidades

Datos referidos a Enero de 2025

Millones de euros

	Entidades de crédito y EFC/ Credit institutions and CFIs (8.31 a/ to 8.34) B=C+D+E	Entidades de depósito/ Deposit institutions (8.41 a/ to 8.44) C	Instituto de Crédito Oficial/ Official Credit Institute D	EFC/ CFI (8.51 a/ to 8.54) E	
ACTIVO					ASSETS
1 A. RESIDENTES EN ESPAÑA	2 001 209	1 917 940	34 314	48 956	1 A. DOMESTIC
2 2. Préstamos y créditos	1 569 743	1 499 765	23 134	46 844	2 2. Loans
3 2e. Del cual: euros	1 557 385	1 487 984	22 768	46 633	3 2e. Of which: euro
4 IFM	341 026	327 437	11 749	1 840	4 MFIs
5 2e. Del cual: euros	337 079	323 629	11 667	1 783	5 2e. Of which: euro
6 Administraciones Públicas	77 984	74 857	2 341	787	6 General government
7 2e. Del cual: euros	77 984	74 857	2 341	787	7 2e. Of which: euro
8 Otros sectores residentes	1 150 734	1 097 472	9 044	44 218	8 Other resident sectors
9 2e. Del cual: euros	1 142 322	1 089 498	8 760	44 064	9 2e. Of which: euro
10 3. Valores representativos de deuda	347 109	336 372	9 244	1 493	10 3. Debt securities
11 3e. Del cual: euros	346 862	336 125	9 244	1 493	11 3e. Of which: euro
12 IFM	17 481	17 282	199	-	12 MFIs
13 3e. Del cual: euros	17 370	17 170	199	-	13 3e. Of which: euro
14 Administraciones Públicas	239 324	233 404	5 880	40	14 General government
15 3e. Del cual: euros	239 225	233 305	5 880	40	15 3e. Of which: euro
16 Otros sectores residentes	90 304	85 686	3 165	1 453	16 Other resident sectors
17 3e. Del cual: euros	90 267	85 649	3 165	1 453	17 3e. Of which: euro
18 4. Participaciones en Fondos de Inversión	897	858	39	-	18 4. Investment fund shares/units
19 Instituciones Financieras	897	858	39	-	19 Financial Institutions
20 4e. Del cual: euros	881	842	39	-	20 4e. Of which: euro
21 5. Participaciones en el capital	83 460	80 944	1 897	619	21 5. Equity
22 IFM	18 447	18 417	-	30	22 MFIs
23 Otros sectores residentes	62 992	62 403	-	589	23 Other resident sectors
24 B. RESIDENTES EN OTROS PAISES DE LA ZONA DEL EURO	484 084	479 972	1 587	2 525	24 B. OTHER EURO AREA COUNTRIES
25 2. Préstamos y créditos	322 711	318 938	1 372	2 401	25 2. Loans
26 2e. Del cual: euros	295 029	291 287	1 352	2 390	26 2e. Of which: euro
27 IFM	265 240	263 387	1 203	650	27 MFIs
28 2e. Del cual: euros	245 635	243 805	1 184	646	28 2e. Of which: euro
29 Administraciones Públicas	754	754	-	-	29 General government
30 2e. Del cual: euros	752	752	-	-	30 2e. Of which: euro
31 Otros sectores residentes	56 717	54 798	168	1 751	31 Other resident sectors
32 3. Valores representativos de deuda	117 309	117 145	164	-	32 3. Debt securities
33 3e. Del cual: euros	114 611	114 447	164	-	33 3e. Of which: euro
34 IFM	15 114	15 114	-	-	34 MFIs
35 3e. Del cual: euros	14 894	14 894	-	-	35 3e. Of which: euro
36 Administraciones Públicas	80 755	80 755	-	-	36 General government
37 3e. Del cual: euros	80 602	80 602	-	-	37 3e. Of which: euro
38 Otros sectores residentes	21 440	21 276	164	-	38 Other resident sectors
39 3e. Del cual: euros	19 114	18 950	164	-	39 3e. Of which: euro
40 4. Participaciones en Fondos de Inversión	1 563	1 563	-	-	40 4. Investment fund shares/units
41 IFM	1 563	1 563	-	-	41 MFIs
42 4e. Del cual: euros	1 498	1 498	-	-	42 4e. Of which: euro
43 5. Participaciones en el capital	42 501	42 326	51	124	43 5. Equity
44 IFM	5 256	5 206	50	-	44 MFIs
45 Otros sectores residentes	37 244	37 120	0	124	45 Other resident sectors

January 2025 data

EUR millions

8.B Balance sheet of credit institutions and CFIs
by institutional grouping

8. OTHER MONETARY FINANCIAL INSTITUTIONS
C) Balance sheet of the institutional groupings of other MFIs

Véanse notas al final del capítulo./ See notes at the end of the chapter.

8. OTRAS INSTITUCIONES FINANCIERAS MONETARIAS
C) Balances de los componentes de OIFM

8.B Balance de las entidades de crédito y EFC. Detalle por entidades

Datos referidos a Enero de 2025

Millones de euros

	Entidades de crédito y EFC/ Credit institutions and CFIs (8.31 a/ to 8.34)	Entidades de depósito/ Deposit institutions (8.41 a/ to 8.44)	Instituto de Crédito Oficial/ Official Credit Institute D	EFC/ CFI (8.51 a/ to 8.54)	
	B=C+D+E	C	D	E	
ACTIVO (continuación)					ASSETS (continued)
46 C. RESTO DEL MUNDO	353 893	349 208	3 818	868	46 C. REST OF THE WORLD
47 2. Préstamos y créditos	237 095	232 493	3 775	828	47 2. Loans
48 2e. Del cual: euros	54 654	53 743	1 661	603	48 2e. Of which: euro
49 3. Valores representativos de deuda	39 808	39 795	12	1	49 3. Debt securities
50 3e. Del cual: euros	11 951	17 642	-	-	50 3e. Of which: euro
51 4. Participaciones en Fondos de Inversión	912	912	-	-	51 4. Investment fund shares/units
52 5e. Del cual: euros	-	-	-	-	52 5e. Of which: euro
53 5. Participaciones en el capital	76 079	76 009	31	39	53 5. Equity
54 5e. Del cual: euros	-	-	-	-	54 5e. Of which: euro
55 D. SIN CLASIFICAR	279 409	275 808	1 057	2 544	55 D. UNCLASSIFIED
56 1. Efectivo (todas las monedas)	7 032	7 032	0	0	56 1. Cash (all currencies)
57 1e. Del cual: euros	6 807	6 807	0	0	57 1e. Of which: euro
58 6. Activo fijo	32 752	31 723	94	935	58 6. Fixed assets
59 7. Otros activos	239 626	237 054	963	1 609	59 7. Remaining assets
60 7e. Del cual: euros	58 252	57 441	440	372	60 7e. Of which: euro
61 TOTAL ACTIVO	3 118 596	3 022 929	40 775	54 892	61 TOTAL ASSETS
62 e Euros	2 572 512	2 484 015	36 263	52 233	62 e Euro
63 x Monedas distintas del euro	63 x Other currencies
64 s/c Sin clasificar por monedas	64 n/c Not classified by currency

January 2025 data

8.B Balance sheet of credit institutions and CFIs by institutional grouping

EUR millions

8. OTHER MONETARY FINANCIAL INSTITUTIONS C) Balance sheet of the institutional groupings of other MFIs

Véanse notas al final del capítulo./ See notes at the end of the chapter.

8. OTRAS INSTITUCIONES FINANCIERAS MONETARIAS
C) Balances de los componentes de OIFM

8.B Balance de las entidades de crédito y EFC. Detalle por entidades

Datos referidos a Enero de 2025

Millones de euros

	Entidades de crédito y EFC/ Credit institutions and CFIs (8.31 a/ to 8.34)	Entidades de depósito/ Deposit institutions (8.41 a/ to 8.44)	Instituto de Crédito Oficial/ Official Credit Institute	EFC/ CFI (8.51 a/ to 8.54)	
	B=C+D+E	C	D	E	
PASIVO					LIABILITIES
1 A. RESIDENTES EN ESPAÑA	1 849 272	1 808 584	3 179	37 509	1 A. DOMESTIC
2 9. Depósitos	1 849 272	1 808 584	3 179	37 509	2 9. Deposits
3 9e. Del cual: euros	1 823 021	1 782 863	3 022	37 136	3 9e. Of which: euro
4 IFM	133 300	98 060	2 562	32 678	4 MFIs
5 9e. Del cual: euros	128 017	93 308	2 404	32 305	5 9e. Of which: euro
6 Administración Central	55 185	54 577	608	-	6 Central government
7 9e. Del cual: euros	55 079	54 471	608	-	7 9e. Of which: euro
8 Otras Administraciones Públicas	84 340	84 339	-	1	8 Other general government
9 9e. Del cual: euros	84 329	84 327	-	1	9 9e. Of which: euro
10 Otros sectores residentes	1 576 431	1 571 593	9	4 829	10 Other resident sectors
11 9e. Del cual: euros	1 555 582	1 550 744	9	4 829	11 9e. Of which: euro
12 10. Participaciones de los fondos del mercado monetario	-	-	-	-	12 10. Money market fund shares/units
13 B. RESIDENTES EN OTROS PAÍSES DE LA ZONA DEL EURO	296 566	288 264	1 031	7 271	13 B. OTHER EURO AREA COUNTRIES
14 9. Depósitos	296 566	288 264	1 031	7 271	14 9. Deposits
15 9e. Del cual: euros	246 974	238 856	928	7 190	15 9e. Of which: euro
16 IFM	211 508	205 670	1 031	4 807	16 MFIs
17 9e. Del cual: euros	185 689	180 031	928	4 731	17 9e. Of which: euro
18 Administración Central	6 724	6 724	-	-	18 Central government
19 9e. Del cual: euros	6 196	6 196	-	-	19 9e. Of which: euro
20 Otras Administraciones Públicas	56	56	-	-	20 Other general government
21 9e. Del cual: euros	56	56	-	-	21 9e. Of which: euro
22 Otros sectores residentes	78 277	75 813	-	2 464	22 Other resident sectors
23 9e. Del cual: euros	55 032	52 573	-	2 459	23 9e. Of which: euro
24 10. Participaciones de los fondos del mercado monetario	-	-	-	-	24 10. Money market fund shares/units
25 C. RESTO DEL MUNDO	157 745	153 403	4 245	98	25 C. REST OF THE WORLD
26 9. Depósitos (total)	157 745	153 403	4 245	98	26 9. Deposits (total)
27 9e. Del cual: euros	81 159	80 150	912	98	27 9e. Of which: euro
28 10. Participaciones de los fondos del mercado monetario	-	-	-	-	28 10. Money market fund shares/units
29 D. SIN CLASIFICAR	815 013	772 678	32 320	10 015	29 D. UNCLASSIFIED
30 11. Valores representativos de deuda emitidos	329 540	305 879	23 629	32	30 11. Debt securities issued
31 11e. Del cual: euros	242 257	228 549	13 676	32	31 11e. In euro
32 Del cual: hasta dos años	22 522	18 369	4 123	31	32 Of which: up to two years
33 11x. Monedas distintas del euro	87 283	77 330	9 953	-	33 11x. In other currencies
34 Del cual: hasta dos años	14 491	5 307	9 183	-	34 Of which: up to two years
35 13. Capital y reservas	275 866	261 818	6 362	7 686	35 13. Capital and Reserves
36 14. Otros pasivos	209 607	204 981	2 329	2 297	36 14. Remaining liabilities
37 14e. Del cual: euros	65 453	41 297	854	267	37 14e. Of which: euro
38 TOTAL PASIVO	3 118 596	3 022 929	40 775	54 892	38 TOTAL LIABILITIES
39 e Euros	2 435 370	2 371 258	19 388	44 723	39 e Euro
40 x Monedas distintas del euro	245 837	231 797	13 587	453	40 x Other currencies
41 s/c Sin clasificar por monedas	437 389	419 873	7 800	9 716	41 n/c Not classified by currency

January 2025 data

8.B Balance sheet of credit institutions and CFIs by institutional grouping

EUR millions

8. OTHER MONETARY FINANCIAL INSTITUTIONS C) Balance sheet of the institutional groupings of other MFIs

Véanse notas al final del capítulo./ See notes at the end of the chapter.

8. OTRAS INSTITUCIONES FINANCIERAS MONETARIAS
C) Balance agregado de los componentes

8.31 Entidades de crédito y establecimientos financieros de crédito.
Activo: resumen

mm de euros

	Total	Por residencia				Por instrumentos							Por monedas		
		Residen- tes en España (a)	Residen- tes en otros países de la zona euro	Resto del mundo	Rúbri- cas no clasif. por re- siden- cia del emisor	Présta- mos y crédi- tos	Valores repre- sentati- vos de deuda	Participa- ciones en Fondos de Inversión (b)	Participa- ciones en el capital (c)	Efecti- vo	Activo fijo	Otros activos no cla- sifica- dos	Euros	Monedas disting- tas del euro	Sin clasi- ficar
	=13a15= =6a12= 1=2a5=	2	3	4	5=10a12	6	7	8	9	10	11	12	13	14	15
19	2 672,7	1 876,2	262,3	234,2	300,0	1 743,7	430,2	0,0	195,9	9,3	41,0	249,7	2 205,1	151,7	315,9
20	2 888,0	2 081,5	282,6	230,0	293,9	1 931,2	473,6	0,0	185,9	8,6	40,1	245,2	2 439,5	155,2	293,3
21	2 997,6	2 168,6	295,8	259,1	274,2	2 104,8	428,3	0,0	187,9	8,1	36,4	229,6	2 522,5	195,8	279,4
22	2 968,0	2 035,8	340,1	280,1	312,0	2 014,8	459,7	0,0	179,1	7,8	34,9	269,3	2 459,6	209,6	298,8
23	3 003,9	2 012,9	405,5	298,8	286,7	2 061,0	463,0	0,0	190,9	7,7	33,8	245,2	2 492,3	228,2	283,4
24	3 091,5	1 985,9	468,3	345,7	291,7	2 103,8	493,0	0,1	199,7	7,7	32,9	251,0	2 542,9	256,0	292,6
23 Ago	2 948,8	1 993,2	377,9	275,3	302,4	1 992,2	463,8	0,0	188,3	7,6	34,0	260,8	2 452,7	203,2	293,0
<i>Sep</i>	2 978,3	2 002,5	381,9	284,4	309,5	2 014,8	464,3	0,0	187,5	7,3	33,8	268,3	2 464,0	218,3	296,0
<i>Oct</i>	2 973,7	1 999,8	384,2	283,5	306,2	2 015,3	463,0	0,0	186,9	7,6	33,7	264,9	2 460,3	219,4	293,9
<i>Nov</i>	3 033,1	2 053,7	396,8	286,7	295,9	2 080,1	466,0	0,0	188,8	7,4	33,8	254,8	2 523,2	222,1	287,9
<i>Dic</i>	3 003,9	2 012,9	405,5	298,8	286,7	2 061,0	463,0	0,0	190,9	7,7	33,8	245,2	2 492,3	228,2	283,4
24 Ene	3 007,9	2 024,4	409,7	298,5	275,3	2 074,9	463,2	0,0	192,3	7,2	33,6	234,5	2 510,5	222,0	275,4
<i>Feb</i>	3 011,5	2 004,7	426,0	302,9	277,8	2 066,1	470,6	0,0	194,7	7,0	32,8	238,0	2 510,4	224,4	276,7
<i>Mar</i>	3 014,9	1 977,3	439,1	313,6	284,9	2 052,0	475,3	0,0	200,5	7,7	33,3	243,9	2 499,0	231,7	284,1
<i>Abr</i>	3 020,4	1 979,5	446,5	308,7	285,7	2 052,8	481,4	0,0	198,1	7,1	33,2	245,4	2 508,4	228,1	283,9
<i>May</i>	3 017,6	1 983,8	436,7	314,7	282,3	2 050,0	482,2	0,0	200,4	6,9	33,1	242,4	2 504,3	230,4	282,9
<i>Jun</i>	3 021,1	1 978,5	433,8	327,4	281,4	2 054,4	485,1	0,0	197,7	6,8	33,0	241,6	2 497,0	242,3	281,8
<i>Jul</i>	3 034,4	1 992,1	442,1	325,3	274,9	2 074,3	483,2	0,0	199,1	7,3	33,0	234,6	2 519,0	238,3	277,1
<i>Ago</i>	3 043,4	2 007,3	435,1	320,1	280,9	2 077,2	484,0	0,0	198,4	7,1	32,9	240,8	2 533,5	231,4	278,6
<i>Sep</i>	3 052,1	1 990,5	448,7	335,4	277,4	2 091,0	483,9	0,0	196,8	6,9	33,1	237,5	2 529,3	246,6	276,2
<i>Oct</i>	3 068,1	2 005,8	450,3	329,4	282,5	2 097,4	489,2	0,0	195,7	7,4	33,0	242,1	2 541,7	243,7	282,7
<i>Nov</i>	3 131,7	2 010,7	483,8	336,4	300,9	2 137,0	494,2	0,1	196,4	6,7	32,9	261,3	2 584,4	249,8	297,5
<i>Dic</i>	3 091,5	1 985,9	468,3	345,7	291,7	2 103,8	493,0	0,1	199,7	7,7	32,9	251,0	2 542,9	256,0	292,6
25 Ene	P 3 118,6	2 001,2	484,1	353,9	279,4	2 129,5	504,2	0,1	202,0	7,0	32,8	239,6	2 573,8	261,3	283,5

Véanse notas al final del capítulo

8. OTRAS INSTITUCIONES FINANCIERAS MONETARIAS
C) Balance agregado de los componentes

8.32 Entidades de crédito y establecimientos financieros de crédito.
Pasivo: resumen

mm de euros

	Total	Por residencia				Por instrumentos					Por monedas		
		Residentes en España (a)	Residentes en otros países de la zona euro	Resto del mundo	Rúbricas no clasificadas por residencia del tenedor	Depósitos	Participaciones en fondos del mercado monetario	Valores representativos de deuda emitidos	Capital y reservas	Otros pasivos no clasificados	Euros	Monedas distintas del euro	Sin clasificar
19	2 672,7	1 698,2	164,6	101,1	708,8	1 963,9	3,8	247,2	268,2	193,4	2 120,6	134,5	417,6
20	2 888,0	1 948,1	148,6	91,8	699,4	2 188,5	4,6	249,4	261,6	188,5	2 351,7	132,6	403,7
21	2 997,6	2 046,1	155,7	91,4	704,4	2 293,2	4,5	269,5	255,0	179,9	2 438,3	162,5	396,8
22	2 968,0	1 880,8	231,5	113,3	742,3	2 225,6	-	281,1	246,7	214,5	2 365,1	196,6	406,3
23	3 003,9	1 777,9	313,6	129,1	783,3	2 220,6	-	321,9	259,1	202,3	2 366,2	227,4	410,3
24	3 091,5	1 867,0	293,1	122,3	809,2	2 282,3	-	332,6	271,4	205,2	2 426,5	238,3	426,7
23 Ago	2 948,8	1 752,2	293,0	121,8	781,8	2 167,0	-	311,3	255,5	215,0	2 326,4	207,6	414,8
Sep	2 978,3	1 755,6	299,4	131,2	792,1	2 186,2	-	315,7	253,8	222,6	2 341,0	219,7	417,6
Oct	2 973,7	1 742,6	313,1	124,6	793,4	2 180,3	-	318,1	255,2	220,1	2 336,4	218,3	419,0
Nov	3 033,1	1 774,1	322,4	138,7	797,8	2 235,3	-	326,8	256,1	214,9	2 388,3	227,5	417,3
Dic	3 003,9	1 777,9	313,6	129,1	783,3	2 220,6	-	321,9	259,1	202,3	2 366,2	227,4	410,3
24 Ene	3 007,9	1 753,2	305,7	145,1	803,9	2 204,0	-	331,3	262,0	210,6	2 354,1	230,3	423,5
Feb	3 011,5	1 784,4	296,4	139,3	791,3	2 220,2	-	325,9	262,7	202,7	2 371,4	224,7	415,3
Mar	3 014,9	1 795,4	286,7	132,6	800,2	2 214,7	-	333,5	259,7	206,9	2 372,5	226,0	416,3
Abr	3 020,4	1 800,0	279,3	135,3	805,8	2 214,6	-	334,9	261,7	209,2	2 380,5	219,8	420,2
May	3 017,6	1 812,4	281,2	132,2	791,7	2 225,8	-	327,6	262,5	201,6	2 376,6	226,3	414,7
Jun	3 021,1	1 846,0	260,3	123,2	791,6	2 229,5	-	322,3	265,3	204,1	2 373,9	226,3	420,9
Jul	3 034,4	1 829,5	271,1	137,0	796,9	2 237,6	-	324,0	266,9	205,9	2 377,5	230,7	426,2
Ago	3 043,4	1 852,0	270,6	127,6	793,3	2 250,2	-	327,1	268,5	197,7	2 398,7	227,5	417,2
Sep	3 052,1	1 865,3	259,6	126,6	800,6	2 251,5	-	330,0	267,9	202,7	2 398,2	231,3	422,6
Oct	3 068,1	1 860,4	272,1	132,8	802,7	2 265,4	-	333,7	267,2	201,8	2 411,5	234,6	421,9
Nov	3 131,7	1 892,1	288,0	137,2	814,5	2 317,3	-	334,5	267,1	212,9	2 461,6	242,5	427,7
Dic	3 091,5	1 867,0	293,1	122,3	809,2	2 282,3	-	332,6	271,4	205,2	2 426,5	238,3	426,7
25 Ene	P 3 118,6	1 849,3	296,6	157,7	815,0	2 303,6	-	329,5	275,9	209,6	2 435,4	245,8	437,4

Véanse notas al final del capítulo

8. OTRAS INSTITUCIONES FINANCIERAS MONETARIAS
C) Balance agregado de los componentes

8.33 Entidades de crédito y establecimientos financieros de crédito.
Activo. Residentes en España

mm de euros

	Total	Préstamos y créditos								Valores representativos de deuda	Participaciones en Fondos de Inversión (a)	Participaciones en el capital (b)		
		Del cual		Del cual		Del cual		Del cual					Del cual	
		Total	Euros	IFMs total	Euros	AAPP total	Euros	Otros sectores residentes total	Euros				Total	Euros
		12+13 1=2+10+	2=4+6+8	3=5+7+9	4	5	6	7	8				9	10
19	1 876,2	1 454,7	1 437,7	228,8	225,0	66,9	66,9	1 158,9	1 145,8	341,7	341,5	0,6	79,2	
20	2 081,5	1 634,0	1 620,4	359,5	356,8	77,3	77,3	1 197,2	1 186,3	372,1	371,9	2,2	73,2	
21	2 168,6	1 760,5	1 745,9	484,5	481,3	81,6	81,6	1 194,5	1 182,9	329,2	329,0	0,9	77,9	
22	2 035,8	1 622,6	1 607,3	353,1	348,9	82,0	82,0	1 187,4	1 176,3	335,4	335,3	0,8	77,1	
23	2 012,9	1 599,5	1 585,1	372,1	366,8	79,2	79,2	1 148,3	1 139,1	331,6	331,5	0,9	80,9	
24	1 985,9	1 559,1	1 547,2	329,5	325,9	77,1	77,1	1 152,5	1 144,2	343,4	343,3	0,9	82,5	
23 Ago	1 993,2	1 582,5	1 568,5	346,8	343,0	81,0	81,0	1 154,6	1 144,5	329,0	328,8	0,8	80,9	
Sep	2 002,5	1 588,1	1 572,9	353,4	348,2	80,7	80,7	1 153,9	1 144,0	332,6	332,4	0,8	81,0	
Oct	1 999,8	1 587,9	1 573,2	360,5	355,4	78,5	78,5	1 148,9	1 139,2	330,4	330,3	0,8	80,7	
Nov	2 053,7	1 636,1	1 621,8	400,7	395,8	78,0	78,0	1 157,4	1 147,9	335,3	335,2	0,8	81,4	
Dic	2 012,9	1 599,5	1 585,1	372,1	366,8	79,2	79,2	1 148,3	1 139,1	331,6	331,5	0,9	80,9	
24 Ene	2 024,4	1 610,7	1 597,5	394,4	390,2	78,7	78,7	1 137,6	1 128,7	332,1	332,0	0,8	80,8	
Feb	2 004,7	1 588,5	1 575,7	372,0	368,2	79,0	79,0	1 137,5	1 128,5	333,5	333,4	0,9	81,8	
Mar	1 977,3	1 556,9	1 545,1	334,5	331,6	79,1	79,1	1 143,4	1 134,4	336,2	336,0	0,9	83,3	
Abr	1 979,5	1 556,2	1 544,2	334,1	331,2	79,4	79,4	1 142,7	1 133,6	339,6	339,5	0,9	82,8	
May	1 983,8	1 562,4	1 550,6	339,3	336,5	81,0	81,0	1 142,1	1 133,1	338,0	337,9	0,9	82,6	
Jun	1 978,5	1 554,6	1 542,5	310,9	307,8	83,5	83,5	1 160,2	1 151,2	340,9	340,8	0,9	82,1	
Jul	1 992,1	1 568,1	1 556,2	338,7	335,8	76,7	76,7	1 152,7	1 143,8	340,9	340,8	0,9	82,2	
Ago	2 007,3	1 582,6	1 571,7	362,0	359,3	75,0	75,0	1 145,6	1 137,5	341,4	341,3	0,9	82,5	
Sep	1 990,5	1 563,9	1 551,7	339,2	335,4	76,3	76,3	1 148,4	1 140,0	343,8	343,7	0,9	81,9	
Oct	2 005,8	1 579,0	1 567,9	354,5	351,5	76,7	76,7	1 147,8	1 139,8	344,1	343,9	0,9	81,8	
Nov	2 010,7	1 580,2	1 568,4	342,6	339,2	75,7	75,7	1 161,8	1 153,5	347,2	347,1	0,9	82,3	
Dic	1 985,9	1 559,1	1 547,2	329,5	325,9	77,1	77,1	1 152,5	1 144,2	343,4	343,3	0,9	82,5	
25 Ene	P 2 001,2	1 569,7	1 557,4	341,0	337,1	78,0	78,0	1 150,7	1 142,3	347,1	346,9	0,9	83,5	

Véanse notas al final del capítulo

8. OTRAS INSTITUCIONES FINANCIERAS MONETARIAS
C) Balance agregado de los componentes

8.34 Entidades de crédito y EFC. Pasivo. Depósitos de los residentes en España: por sectores y detalle por instrumentos de los depósitos de otros sectores residentes

mm de euros

	Por sectores														
	Total 1=2+5+6+7	I F M			AAPP		Otros sectores residentes								Mone- das dis- tin- tas euro 14
		Total 2=3+4	EC,EDE, EFC y BE 3	Fondos del merca- do mo- netario 4	Admi- nistra- ción Cen- tral 5	Otras AAPP 6	Total 7=8+14	En euros							
								Total 12+13 8=9+10+	A la vista 9	Del cual A plazo 10	Hasta dos años 11	Con pre- aviso 12	Cesio- nes tempo- rales 13		
19	1 698,2	256,4	254,0	2,5	15,4	54,0	1 372,3							1 354,7	1 006,7
20	1 948,1	372,0	369,8	2,2	17,2	63,6	1 495,4	1 474,4	1 146,3	307,1	121,4	0,1	20,9	21,0	
21	2 046,1	411,3	409,4	1,8	22,9	74,1	1 537,8	1 515,0	1 244,6	250,2	86,9	0,1	20,1	22,8	
22	1 880,8	243,8	241,7	2,1	25,3	70,7	1 540,9	1 519,4	1 276,3	231,3	86,7	0,1	11,7	21,6	
23	1 777,9	146,6	143,6	2,9	23,6	73,0	1 534,8	1 513,5	1 178,4	321,5	187,8	0,1	13,5	21,3	
24	1 867,0	133,8	127,7	6,1	50,3	89,4	1 593,5	1 572,1	1 201,9	353,0	233,5	0,3	16,9	21,3	
23 Ago	1 752,2	156,3	153,2	3,1	24,6	82,5	1 488,7	1 469,1	1 177,0	280,2	144,7	0,1	11,8	19,6	
<i>Sep</i>	1 755,6	151,8	149,0	2,8	24,2	82,1	1 497,4	1 478,9	1 179,8	287,4	153,4	0,1	11,6	18,5	
<i>Oct</i>	1 742,6	153,1	149,7	3,4	25,5	81,4	1 482,7	1 464,3	1 154,9	295,3	163,7	0,1	14,0	18,4	
<i>Nov</i>	1 774,1	155,5	152,0	3,5	25,4	90,7	1 502,6	1 483,4	1 159,9	309,3	173,9	0,1	14,0	19,2	
<i>Dic</i>	1 777,9	146,6	143,6	2,9	23,6	73,0	1 534,8	1 513,5	1 178,4	321,5	187,8	0,1	13,5	21,3	
24 Ene	1 753,2	144,5	140,6	3,9	28,0	67,8	1 512,8	1 493,3	1 151,3	326,4	194,7	0,1	15,5	19,5	
<i>Feb</i>	1 784,4	145,1	140,8	4,3	58,4	70,0	1 510,8	1 491,8	1 144,6	331,5	201,3	0,1	15,6	19,0	
<i>Mar</i>	1 795,4	130,0	125,4	4,6	70,9	68,7	1 525,7	1 506,1	1 157,4	335,3	206,6	0,1	13,3	19,6	
<i>Abr</i>	1 800,0	129,9	124,8	5,1	89,2	68,3	1 512,7	1 493,5	1 142,3	334,9	209,8	0,2	16,1	19,2	
<i>May</i>	1 812,4	130,0	124,2	5,7	86,3	67,7	1 528,5	1 509,1	1 149,1	341,7	216,1	0,2	18,0	19,4	
<i>Jun</i>	1 846,0	127,0	121,4	5,5	76,6	74,4	1 568,0	1 548,4	1 183,1	348,6	221,6	0,3	16,4	19,5	
<i>Jul</i>	1 829,5	128,3	122,4	5,9	72,9	85,6	1 542,8	1 522,3	1 155,2	350,0	225,2	0,3	16,8	20,5	
<i>Ago</i>	1 852,0	131,2	125,5	5,7	81,6	91,1	1 548,1	1 527,5	1 159,5	351,2	227,7	0,3	16,6	20,6	
<i>Sep</i>	1 865,3	129,1	123,7	5,4	87,0	95,8	1 553,5	1 532,3	1 161,5	354,8	231,2	0,3	15,7	21,2	
<i>Oct</i>	1 860,4	126,5	121,5	5,0	91,6	98,0	1 544,3	1 524,6	1 150,8	354,2	231,9	0,3	19,4	19,7	
<i>Nov</i>	1 892,1	129,3	123,7	5,7	78,8	111,7	1 572,2	1 551,3	1 177,8	354,9	233,3	0,3	18,3	20,9	
<i>Dic</i>	1 867,0	133,8	127,7	6,1	50,3	89,4	1 593,5	1 572,1	1 201,9	353,0	233,5	0,3	16,9	21,3	
25 Ene	P 1 849,3	133,3	126,1	7,2	55,2	84,3	1 576,4	1 555,6	1 184,0	351,8	233,8	0,3	19,6	20,8	

8. ENTIDADES DE CRÉDITO
C) Balances de los componentes de OIFM

8.C Apéndice al balance. Determinación de los pasivos
de las entidades de crédito sujetas a reservas mínimas (a),(b)

Datos referidos a Diciembre de 2024

Millones de euros

	Serie en cuadro y columna/ Time series in table and column	Entidades de crédito/ Credit institutions	
CONCEPTOS	1	2	CONCEPTS
I. DEPÓSITOS EN LAS ENTIDADES DE CRÉDITO RESIDENTES, EXCEPTO LOS DE LAS ENTIDADES RESIDENTES EN LA ZONA EURO, BCNS Y BCE			I. DEPOSITS IN CREDIT INSTITUTIONS, EXCEPT OF EMU RESIDENTS CREDIT INSTITUTIONS, NCBs AND ECB
A. Sujetos a coeficiente de caja del 1 %	8.35/2	1 691 248	A. Subject to reserve ratio of 1 %
A.1. A la vista, a plazo hasta dos años y disponible con preaviso hasta dos años	8.35/2	1 691 248	A.1. Overnight, with agreed maturity up to two years and redeemable at notice up to two years
B. Sujetos a coeficiente de caja cero	-	239 489	B. Subject to zero reserve ratio
B.1. A plazo a más de dos años	8.35/5	152 305	B.1. With agreed maturity over two years
B.2. Disponible con preaviso a más de dos años (inexistente para las IFMs residentes).	-	-	B.2. Redeemable at notice over two years (it doesn't exist in residents MFIs)
B.3. Cesiones temporales	8.35/7	87 183	B.3. Repos
II. INSTRUMENTOS NEGOCIABLES EMITIDOS POR ENTIDADES DE CRÉDITO			II. NEGOTIABLE INSTRUMENTS ISSUED BY CREDIT INSTITUTIONS
A. Sujetos a coeficiente de caja del 1 %	8.35/3	30 383	A. Subject to reserve ratio of 1 %
A.1. Valores representativos de deuda emitidos hasta dos años (neto)	8.35/3	30 383	A.1. Debt securities issued up to two year (net)
B. Sujetos a coeficiente de caja cero	8.35/6	296 818	B. Subject to zero reserve ratio
B.1. Valores representativos de deuda emitidos a más de dos años (neto)	8.35/6	296 818	B.1. Debt securities issued over two year (net)

December 2024 data

EUR millions

8.C Appendix to Balance sheet. Determination of credit institutions' liabilities subject to minimum reserves (reserve base).

8.CREDIT INSTITUTIONS
C) Balance sheet of the institutional groupings of other MFIs

Véanse notas al final del capítulo./ See notes at the end of the chapter.

8. OTRAS INSTITUCIONES FINANCIERAS MONETARIAS
C) Balances de los componentes de OIFM

8.35 Pasivos computables en el coeficiente de reservas mínimas de la zona euro (a)

mm de euros

Información necesaria para el cálculo del requerimiento de reservas							
Pasivos computables con coeficiente positivo			Pasivos computables con coeficiente cero				
Total	Depósitos hasta dos años	Valores hasta dos años	Total	Depósitos a más de dos años	Valores a más de dos años	Cesiones temporales	
1	2	3	4	5	6	7	
18
19
20
21	1 561,3	1 533,5	27,8	466,3	180,5	236,7	49,0
22	1 644,4	1 612,8	31,6	450,3	162,4	244,0	43,9
23
23 Jul	1 597,9	1 559,4	38,6	487,0	163,0	261,7	62,3
Ago
Sep	1 619,3	1 579,7	39,6	499,9	162,4	269,1	68,4
Oct	1 606,0	1 565,7	40,3	501,4	160,2	270,6	70,5
Nov	1 627,6	1 586,8	40,8	530,0	162,9	278,8	88,4
Dic
24 Ene	1 627,5	1 590,8	36,6	535,8	159,1	288,2	88,5
Feb	1 616,6	1 582,2	34,4	560,6	158,5	285,4	116,7
Mar
Abr	1 612,9	1 578,2	34,7	595,6	154,1	294,1	147,3
May	1 629,1	1 595,5	33,6	580,2	154,2	288,1	137,9
Jun
Jul	1 663,8	1 633,7	30,1	569,0	155,4	288,6	125,1
Ago	1 667,5	1 637,2	30,2	577,4	154,3	291,5	131,6
Sep
Oct	1 675,0	1 643,6	31,3	599,9	153,1	296,8	150,0
Nov
Dic	P 1 721,6	1 691,2	30,4	536,3	152,3	296,8	87,2

Véanse notas al final del capítulo.

8. OTRAS INSTITUCIONES FINANCIERAS MONETARIAS
C) Balance agregado de los componentes

8.41 Entidades de depósito
Activo: resumen

mm de euros

Total	Por residencia				Por instrumentos							Por monedas			
	Residentes en España (a)	Residentes en otros países de la zona euro	Resto del mundo	Rúbricas no clasificadas por residencia del emisor	Préstamos y créditos	Valores representativos de deuda	Participaciones en Fondos de Inversión (b)	Participaciones en el capital (c)	Efectivo	Activo fijo	Otros activos no clasificados	Euros	Monedas distintas del euro	Sin clasificar	
=13a15= =6a12= 1=2a5=	2	3	4	5=10a12	6	7	8	9	10	11	12	13	14	15	
19	2 575,7	1 790,4	257,7	230,8	296,9	1 663,1	419,0	2,9	193,9	9,3	40,1	247,5	2 115,4	147,4	313,0
20	2 800,7	2 004,6	278,3	226,7	291,1	1 858,6	463,5	3,3	184,3	8,6	39,2	243,3	2 358,9	151,2	290,6
21	2 904,3	2 088,1	290,8	254,7	270,7	2 027,4	418,3	2,4	185,5	8,1	35,0	227,6	2 437,3	191,3	275,7
22	2 879,0	1 959,5	335,7	275,6	308,2	1 942,7	449,3	2,4	176,5	7,8	33,7	266,7	2 378,3	205,2	295,5
23	2 912,6	1 933,9	400,8	294,9	282,9	1 984,7	454,2	2,4	188,4	7,7	32,6	242,7	2 408,2	224,0	280,3
24	2 997,0	1 904,1	464,3	340,8	287,8	2 026,2	482,8	3,2	197,0	7,7	31,9	248,2	2 455,8	251,6	289,6
23 Ago	2 862,2	1 918,7	373,6	271,5	298,3	1 921,4	454,3	2,1	186,0	7,6	32,8	257,9	2 372,8	199,4	289,9
Sep	2 889,3	1 926,0	377,7	280,4	305,3	1 941,9	454,8	2,2	185,2	7,2	32,6	265,4	2 382,7	213,8	292,8
Oct	2 883,6	1 921,8	380,1	279,7	302,1	1 941,3	453,4	2,3	184,6	7,5	32,5	262,0	2 377,5	215,3	290,8
Nov	2 941,4	1 974,6	392,1	282,9	291,8	2 004,0	456,9	2,4	186,4	7,3	32,6	251,8	2 438,8	218,0	284,7
Dic	2 912,6	1 933,9	400,8	294,9	282,9	1 984,7	454,2	2,4	188,4	7,7	32,6	242,7	2 408,2	224,0	280,3
24 Ene	2 918,9	1 947,0	405,5	294,8	271,6	2 001,5	453,8	2,2	189,7	7,2	32,4	232,0	2 428,2	218,2	272,5
Feb	2 922,6	1 927,2	421,9	299,4	274,2	1 993,9	460,2	2,3	192,2	7,0	31,7	235,5	2 428,1	220,7	273,8
Mar	2 925,1	1 898,8	435,2	309,8	281,3	1 978,9	464,8	2,2	197,9	7,7	32,2	241,5	2 415,9	228,0	281,3
Abr	2 930,1	1 901,1	442,6	304,5	281,8	1 979,8	470,5	2,4	195,4	7,1	32,1	242,7	2 425,0	224,1	281,0
May	2 926,1	1 904,1	432,9	310,5	278,6	1 975,8	471,4	2,6	197,7	6,9	32,0	239,8	2 419,8	226,4	279,9
Jun	2 928,4	1 898,4	429,4	322,9	277,7	1 978,8	474,4	2,6	195,0	6,8	31,9	239,0	2 411,5	238,1	278,7
Jul	2 942,9	1 913,3	437,5	320,8	271,2	2 000,0	472,4	2,9	196,4	7,3	32,0	232,0	2 434,6	234,3	274,0
Ago	2 951,2	1 927,8	430,8	315,7	276,9	2 002,3	473,4	2,9	195,8	7,1	31,9	237,9	2 448,5	227,5	275,2
Sep	2 960,1	1 910,5	445,1	331,0	273,4	2 015,8	473,7	3,0	194,1	6,9	32,0	234,5	2 444,4	242,7	272,9
Oct	2 973,8	1 923,6	446,7	325,1	278,5	2 020,3	478,9	3,1	193,0	7,4	32,0	239,1	2 454,8	239,7	279,4
Nov	3 036,5	1 927,8	480,2	331,9	296,6	2 059,0	483,9	3,2	193,7	6,7	31,8	258,0	2 496,7	245,6	294,1
Dic	2 997,0	1 904,1	464,3	340,8	287,8	2 026,2	482,8	3,2	197,0	7,7	31,9	248,2	2 455,8	251,6	289,6
25 Ene	P 3 022,9	1 917,9	480,0	349,2	275,8	2 051,2	493,3	3,3	199,3	7,0	31,7	237,1	2 485,3	257,0	280,7

Véanse notas al final del capítulo.

8. OTRAS INSTITUCIONES FINANCIERAS MONETARIAS
C) Balance agregado de los componentes

8.52. Establecimientos financieros de crédito
Pasivo: resumen

mm de euros

	Total	Por residencia				Por instrumentos					Por monedas		
		Residentes en España (a)	Residentes en otros países de la zona euro	Resto del mundo	Rúbricas no clasificadas por residencia del tenedor	Depósitos	Participaciones en fondos del mercado monetario	Valores representativos de deuda emitidos	Capital y reservas	Otros pasivos no clasificados	Euros	Monedas distintas del euro	Sin clasificar
	=11a13 =6a10= 1=2a5=												
19	64,6	48,5	5,7	0,1	10,3	54,3	...	0,0	7,8	2,4	52,8	1,7	10,1
20	52,3	37,9	6,0	0,1	8,3	44,0	...	0,0	6,6	1,7	43,0	1,2	8,1
21	54,9	38,3	7,0	0,1	9,6	45,4	...	0,0	7,3	2,2	44,1	1,3	9,5
22	58,5	40,0	7,8	0,1	10,6	47,9	...	0,0	8,0	2,6	47,2	1,0	10,3
23	59,0	39,2	9,0	0,1	10,7	48,3	...	0,0	7,8	2,8	48,0	0,6	10,3
24	56,0	38,2	7,4	0,1	10,3	45,7	...	0,0	7,6	2,6	45,5	0,5	10,0
23 Ago	55,7	36,3	8,3	0,1	11,0	44,7	...	0,0	8,2	2,8	44,6	0,5	10,6
<i>Sep</i>	55,9	36,5	8,3	0,1	11,0	44,9	...	0,0	8,2	2,8	44,6	0,6	10,7
<i>Oct</i>	55,5	36,1	8,5	0,1	10,9	44,6	...	0,0	8,3	2,6	44,4	0,5	10,6
<i>Nov</i>	56,7	36,9	8,8	0,1	10,8	45,9	...	0,0	8,1	2,7	45,7	0,5	10,5
<i>Dic</i>	59,0	39,2	9,0	0,1	10,7	48,3	...	0,0	7,8	2,8	48,0	0,6	10,3
24 Ene	56,1	36,7	8,8	0,1	10,5	45,6	...	0,0	7,9	2,7	45,4	0,5	10,2
<i>Feb</i>	55,2	36,1	8,6	0,1	10,4	44,8	...	0,0	7,9	2,5	44,7	0,4	10,1
<i>Mar</i>	55,5	36,4	8,4	0,1	10,5	44,9	...	0,0	8,0	2,5	44,8	0,5	10,2
<i>Abr</i>	55,1	36,2	8,4	0,1	10,4	44,7	...	0,0	7,8	2,5	44,6	0,4	10,1
<i>May</i>	55,4	36,6	8,4	0,1	10,3	45,1	...	0,0	7,7	2,5	45,0	0,5	9,9
<i>Jun</i>	56,6	37,7	8,4	0,1	10,4	46,3	...	0,0	7,6	2,8	46,0	0,5	10,1
<i>Jul</i>	55,7	37,2	8,2	0,1	10,2	45,5	...	0,0	7,6	2,6	45,3	0,5	9,8
<i>Ago</i>	55,6	37,7	7,7	0,1	10,1	45,5	...	0,0	7,6	2,5	45,4	0,5	9,8
<i>Sep</i>	54,5	37,2	7,2	0,1	10,0	44,5	...	0,0	7,6	2,4	44,3	0,5	9,7
<i>Oct</i>	54,8	37,3	7,2	0,1	10,2	44,6	...	0,0	7,7	2,4	44,5	0,4	9,9
<i>Nov</i>	55,5	37,8	7,2	0,1	10,3	45,2	...	0,0	7,6	2,7	45,1	0,4	10,0
<i>Dic</i>	56,0	38,2	7,4	0,1	10,3	45,7	...	0,0	7,6	2,6	45,5	0,5	10,0
25 Ene	P 54,9	37,5	7,3	0,1	10,0	44,9	...	0,0	7,7	2,3	44,7	0,5	9,7

Véanse notas al final del capítulo

8. OTRAS INSTITUCIONES FINANCIERAS MONETARIAS
C) Balance agregado de los componentes

8.53. Establecimientos financieros de crédito
Activo. Residentes en España

mm de euros

	Total	Préstamos y créditos								Valores representativos de deuda	Participaciones en Fondos de Inversión (a)	Participaciones en el capital (b)		
		Del cual		Del cual		Del cual		Del cual					Del cual	
		Total	Euros	IFMs total	Euros	AAPP total	Euros	Otros sectores residentes total	Euros				Total	Euros
	12+13 1=2+10+													
19	56,3	53,5	52,7	2,1	2,1	0,4	0,4	51,0	50,2	1,8	1,8	...	1,0	
20	45,4	43,1	42,6	1,2	1,2	0,5	0,5	41,5	40,9	1,7	1,7	...	0,5	
21	46,1	44,0	43,4	0,8	0,7	0,4	0,4	42,8	42,2	1,6	1,6	...	0,6	
22	50,2	47,6	47,1	1,4	1,4	0,6	0,6	45,6	45,1	2,0	2,0	...	0,6	
23	51,4	48,9	48,5	1,5	1,5	1,1	1,1	46,3	45,9	1,8	1,8	...	0,6	
24	49,9	47,8	47,6	1,3	1,3	0,9	0,9	45,6	45,4	1,5	1,5	...	0,6	
23 Ago	48,6	45,9	45,7	1,3	1,3	0,6	0,6	44,1	43,8	2,0	2,0	...	0,6	
<i>Sep</i>	48,7	46,1	45,8	1,5	1,5	0,6	0,6	44,0	43,7	1,9	1,9	...	0,6	
<i>Oct</i>	48,4	45,8	45,5	1,0	1,0	0,7	0,7	44,1	43,8	1,9	1,9	...	0,6	
<i>Nov</i>	49,2	46,8	46,4	1,4	1,4	0,6	0,6	44,8	44,4	1,9	1,9	...	0,6	
<i>Dic</i>	51,4	48,9	48,5	1,5	1,5	1,1	1,1	46,3	45,9	1,8	1,8	...	0,6	
24 Ene	49,1	46,6	46,4	1,1	1,0	0,7	0,7	44,9	44,6	1,8	1,8	...	0,6	
<i>Feb</i>	48,4	45,9	45,7	1,1	1,1	0,6	0,6	44,2	43,9	1,9	1,9	...	0,6	
<i>Mar</i>	48,8	46,4	46,2	1,6	1,6	0,6	0,6	44,2	44,0	1,8	1,8	...	0,6	
<i>Abr</i>	48,5	46,1	45,9	1,4	1,4	0,6	0,6	44,1	43,9	1,8	1,8	...	0,6	
<i>May</i>	48,8	46,5	46,3	1,4	1,4	0,7	0,7	44,3	44,1	1,7	1,7	...	0,6	
<i>Jun</i>	49,9	47,6	47,4	1,5	1,5	0,8	0,8	45,2	45,0	1,7	1,7	...	0,6	
<i>Jul</i>	48,9	46,7	46,5	1,2	1,2	0,7	0,7	44,8	44,6	1,6	1,6	...	0,6	
<i>Ago</i>	49,0	46,8	46,6	1,9	1,9	0,8	0,8	44,2	44,0	1,5	1,5	...	0,6	
<i>Sep</i>	48,5	46,4	46,2	1,2	1,2	0,8	0,8	44,4	44,2	1,5	1,5	...	0,6	
<i>Oct</i>	48,8	46,7	46,5	1,4	1,4	0,8	0,8	44,5	44,3	1,5	1,5	...	0,6	
<i>Nov</i>	49,5	47,4	47,2	2,0	2,0	0,7	0,7	44,7	44,5	1,5	1,5	...	0,6	
<i>Dic</i>	49,9	47,8	47,6	1,3	1,3	0,9	0,9	45,6	45,4	1,5	1,5	...	0,6	
25 Ene	P 49,0	46,8	46,6	1,8	1,8	0,8	0,8	44,2	44,1	1,5	1,5	...	0,6	

Véanse notas al final del capítulo

8. OTRAS INSTITUCIONES FINANCIERAS MONETARIAS
C) Balance agregado de los componentes

8.54. Establecimientos financieros de crédito
Pasivo. Depósitos de los residentes en España:
por sectores y detalle por instrumentos

mm de euros

	Por sectores															
	Del cual		I F M s				AAPP		Otros sectores residentes							
	Total	Euros	Del cual		Entida- des de crédito y BE	Fondos del merca- do mo- netario	Admi- nistración Cen- tral	Otras Adminis- tracio- nes Pú- blicas	Total	En euros					Monedas distin- tas del euro	
			Total	Euros						Total	A la vista	A plazo	del cual Hasta dos años	Con pre- aviso		Cesio- nes tempo- rales
1=3+7a9	2=4+10	3=5+6	4	5	6	7	8	9=10+16	10	11	12	13	14	15	16	
19	48,5	46,8	39,0	37,4	39,0	-	-	0,0	9,4	9,4	0,0	9,3	0,0	0,1	-	-
20	37,9	36,8	31,0	29,9	31,0	-	-	0,0	6,9	6,9	0,0	6,9	0,0	0,1	-	-
21	38,3	37,1	32,1	30,9	32,1	-	-	0,0	6,2	6,2	0,0	6,1	0,0	0,1	-	-
22	40,0	39,1	33,9	33,1	33,9	-	-	0,0	6,1	6,1	0,0	6,0	0,1	0,1	-	-
23	39,2	38,7	34,1	33,6	34,1	-	-	0,0	5,1	5,1	0,0	5,0	0,1	0,1	-	-
24	38,2	37,8	33,3	33,0	33,3	-	-	0,0	4,9	4,9	0,0	4,8	0,1	0,1	-	-
23 Ago	36,3	35,9	30,6	30,2	30,6	-	-	0,0	5,7	5,7	0,0	5,6	0,1	0,1	-	-
<i>Sep</i>	36,5	36,0	31,1	30,7	31,1	-	-	0,0	5,3	5,3	0,0	5,2	0,1	0,1	-	-
<i>Oct</i>	36,1	35,6	30,8	30,3	30,8	-	-	0,0	5,3	5,3	0,0	5,2	0,1	0,1	-	-
<i>Nov</i>	36,9	36,5	31,8	31,4	31,8	-	-	0,0	5,1	5,1	0,0	5,0	0,1	0,1	-	-
<i>Dic</i>	39,2	38,7	34,1	33,6	34,1	-	-	0,0	5,1	5,1	0,0	5,0	0,1	0,1	-	-
24 Ene	36,7	36,3	31,7	31,3	31,7	0,0	-	0,0	5,0	5,0	0,0	4,9	0,1	0,1	-	-
<i>Feb</i>	36,1	35,8	31,2	30,9	31,2	-0,0	-	0,0	4,9	4,9	0,0	4,8	0,1	0,1	-	-
<i>Mar</i>	36,4	36,0	31,5	31,1	31,5	-	-	0,0	4,9	4,9	0,0	4,8	0,1	0,1	-	-
<i>Abr</i>	36,2	35,9	31,4	31,1	31,4	-0,0	-	0,0	4,8	4,8	0,0	4,7	0,1	0,1	-	-
<i>May</i>	36,6	36,3	31,9	31,5	31,9	0,0	-	0,0	4,7	4,7	0,0	4,6	0,1	0,1	-	-
<i>Jun</i>	37,7	37,3	33,0	32,6	33,0	-	-	0,0	4,7	4,7	0,0	4,6	0,1	0,1	-	-
<i>Jul</i>	37,2	36,8	32,5	32,1	32,5	-	-	0,0	4,7	4,7	0,0	4,6	0,1	0,1	-	-
<i>Ago</i>	37,7	37,3	33,1	32,7	33,1	-	-	0,0	4,6	4,6	0,0	4,5	0,1	0,1	-	-
<i>Sep</i>	37,2	36,8	32,1	31,7	32,1	-	-	0,0	5,1	5,1	0,0	5,0	0,1	0,1	-	-
<i>Oct</i>	37,3	36,9	32,3	31,9	32,3	-	-	0,0	5,0	5,0	0,0	4,9	0,1	0,1	-	-
<i>Nov</i>	37,8	37,5	32,9	32,5	32,9	-	-	0,0	4,9	4,9	0,0	4,9	0,1	0,1	-	-
<i>Dic</i>	38,2	37,8	33,3	33,0	33,3	-	-	0,0	4,9	4,9	0,0	4,8	0,1	0,1	-	-
25 Ene P	37,5	37,1	32,7	32,3	32,7	-	-	0,0	4,8	4,8	0,0	4,7	0,1	0,1	-	-

8. OTRAS INSTITUCIONES FINANCIERAS MONETARIAS

8.F Balance

D) Balance agregado de los componentes
Fondos del mercado monetario

Millones de euros

	Diciembre 1997	Enero 1998	Diciembre 1998			Enero 1999	Enero 2025
	Balance de FIAMM que son FMM (a)	Balance de FIAMM que son FMM (b)	Balance de FIAMM que son FMM (b)	Balance de FIAMM que no son FMM (b)	Balance total FIAMM	Balance FMM=FIAMM (c)	Balance FMM
	1	2	3	4	5=3+4	6	7
ACTIVO							
A. RESIDENTES EN ESPAÑA	38 050	32 028	26 111	16 750	42 861	40 210	6 606
2. Préstamos y créditos (depósitos y adquisiciones temporales)	22 880	18 036	14 358	7 029	21 386	20 455	4 530
IFM	22 366	17 492	13 947	7 017	20 963	19 784	4 530
Administraciones Públicas	-	-	-	-	-	-	-
Otros residentes	514	545	411	12	423	672	-
3. Valores distintos de acciones y participaciones	15 169	13 991	11 753	9 722	21 475	19 755	2 076
3e. Del cual euros	15 169	13 991	11 745	9 722	21 466	19 755	2 076
IFM	52	79	130	35	165	995	432
3e. Del cual euros	52	79	130	35	165	995	432
Del cual hasta dos años	25	28	118	34	152	969	-
3x. Monedas distintas del euro	-	-	-	-	-	-	-
Administraciones Públicas	14 390	13 237	10 644	9 050	19 694	17 222	1 108
3e. Del cual euros	14 390	13 237	10 636	9 050	19 686	17 222	1 108
Otros residentes	728	676	979	637	1 615	1 538	537
3e. Del cual euros	728	676	979	637	1 615	1 538	537
4. y 5. Instrumentos del mercado monetario, acciones y participaciones	-	-	-	-	-	-	-
B. RESIDENTES EN OTROS PAÍSES DE LA UEM.	1 808	1 959	1 844	3 507	5 352	5 630	10 782
2. Préstamos y créditos (depósitos y adquisiciones temporales)	1 476	1 701	402	81	482	457	-
IFM	1 476	1 701	393	34	427	430	-
Administraciones Públicas	-	-	-	-	-	-	-
Otros residentes	-	-	8	47	55	28	-
3. Valores distintos de acciones y participaciones	332	258	1 443	3 427	4 869	5 172	10 782
3e. Del cual euros	332	258	1 413	3 376	4 789	5 117	10 782
IFM	-	-	193	187	379	475	2 767
3e. Del cual euros	-	-	187	140	327	423	2 767
Del cual hasta dos años	-	-	177	132	309	314	20
3x. Monedas distintas del euro	-	-	6	47	52	52	-
Administraciones Públicas	-	-	1 139	3 089	4 227	4 132	4 389
3e. Del cual euros	-	-	1 117	3 085	4 202	4 132	4 389
Otros residentes	332	258	111	152	263	564	3 626
3e. Del cual euros	332	258	108	152	260	562	3 626
4. y 5. Instrumentos del mercado monetario, acciones y participaciones	-	-	-	-	-	-	-
C. RESTO DEL MUNDO	676	242	546	1 136	1 682	1 628	5 466
Préstamos y créditos (depósitos y adquisiciones temporales)	-	-	298	881	1 179	1 069	-
3. Valores distintos de acciones y participaciones	676	242	248	255	503	559	5 466
3e. Del cual euros	443	...	45	190	234
5. Acciones y participaciones	-	-	-	-	-	-	-
D. SIN CLASIFICAR	530	382	345	396	741	1 092	208
7. Otros activos	530	382	345	396	741	1 092	208
TOTAL ACTIVO	41 063	34 611	28 846	21 790	50 636	48 560	23 062

8. OTRAS INSTITUCIONES FINANCIERAS MONETARIAS

8.F Balance

D) Balance agregado de los componentes
Fondos del mercado monetario

Millones de euros

	Diciembre 1997 Balance de FIAMM que son FMM (a)	Enero 1998 Balance de FIAMM que son FMM (b)	Diciembre 1998			Enero 1999 Balance FMM=FIAMM (c)	Enero 2025 Balance FMM
			Balance de FIAMM que son FMM (b)	Balance de FIAMM que no son FMM (b)	Balance total FIAMM 5=3+4		
	1	2	3	4	5=3+4	6	7
PASIVO							
10. Participaciones en los fondos del mercado monetario. Total	40 965	34 526	28 788	21 737	50 525	48 343	23 034
A. RESIDENTES EN ESPAÑA.	40 539	34 167	28 488	21 395	49 883	47 914	22 770
10. Participaciones en los fondos del mercado monetario	40 539	34 167	28 488	21 395	49 883	47 914	22 770
B. RESIDENTES EN OTROS PAÍSES DE LA UEM.	352	297	249	126	375	249	88
10. Participaciones en los fondos del mercado monetario	352	297	249	126	375	249	88
C. RESTO DEL MUNDO	74	62	50	216	266	180	176
10. Participaciones en los fondos del mercado monetario	74	62	50	216	266	180	176
D. SIN CLASIFICAR	98	84	58	53	112	216	28
14. Resto de pasivos	98	84	58	53	112	216	28
TOTAL PASIVO	41 063	34 611	28 846	21 790	50 636	48 560	23 062

Fuente: CNMV y elaboración propia

(a) A 31 de diciembre de 1997 los FMM son 106

(b) A 31 de diciembre de 1998 los FMM son los 136 incluidos en la lista aprobada y difundida (en abril de 1998) por el BCE.

(c) A partir de enero de 1999 los FMM se corresponden exactamente con la categoría legal de FIAMM.

8. OTRAS INSTITUCIONES FINANCIERAS MONETARIAS
C) Balance agregado de los componentes

8.91 Fondos del mercado monetario (a)
Balance. Resumen

Millones de euros

1	Activo									Pasivo				
	Por residencia			Por instrumentos				Otros activos no clasificados	Participaciones emitidas (tenedores por residencia)				Otros pasivos no clasificados	
	Residentes en España (b)	Residentes en otros países de la UEM(c)	Resto del mundo	Préstamos y créditos: depósitos y adquisiciones temporales	Valores distintos de acciones	Instrumentos del mercado monetario	Acciones y participaciones		Total	Residentes en España	Residentes en otros países de la UEM	Resto del mundo		
								2					3	4
19	3 790	1 146	1 820	828	880	2 914	-	-	-3	3 788	3 742	18	28	2
20	4 574	1 368	2 249	954	1 030	3 541	-	-	3	4 572	4 520	20	31	2
21	4 461	1 570	2 103	790	971	3 493	-	-	-2	4 459	4 416	20	23	2
22	5 241	1 655	2 469	1 113	972	4 265	-	-	4	5 237	5 190	16	31	4
23	10 512	3 115	4 205	3 078	1 927	8 470	-	-	115	10 501	10 376	35	90	11
24	22 868	6 348	10 876	5 429	4 153	18 500	-	-	216	22 845	22 593	85	167	24
23 Oct	9 281	3 056	3 585	2 556	1 945	7 252	-	-	83	9 271	9 157	35	79	10
Nov	10 098	3 367	3 766	2 868	2 108	7 894	-	-	96	10 035	9 912	37	87	62
Dic	10 512	3 115	4 205	3 078	1 927	8 470	-	-	115	10 501	10 376	35	90	11
24 Ene	11 669	3 987	4 169	3 388	2 675	8 869	-	-	124	11 656	11 515	41	99	13
Feb	13 043	4 647	4 796	3 467	3 243	9 667	-	-	133	13 026	12 873	45	108	17
Mar	14 580	4 980	5 745	3 715	3 480	10 961	-	-	139	14 566	14 392	52	122	14
Abr	15 977	5 244	6 876	3 719	3 602	12 237	-	-	138	15 961	15 774	58	129	16
May	17 270	5 936	7 614	3 578	4 273	12 855	-	-	142	17 253	17 055	64	135	17
Jun	18 468	6 128	8 393	3 799	4 395	13 925	-	-	148	18 449	18 246	66	137	18
Jul	19 292	6 300	8 700	4 144	4 563	14 581	-	-	148	19 274	19 055	73	146	18
Ago	19 897	5 857	9 588	4 271	4 102	15 614	-	-	181	19 878	19 652	76	150	19
Sep	20 552	5 583	10 396	4 405	3 914	16 470	-	-	168	20 526	20 294	79	154	26
Oct	21 325	5 340	11 051	4 757	3 425	17 723	-	-	177	21 301	21 057	82	163	23
Nov	22 213	5 989	10 925	5 100	3 846	18 168	-	-	199	22 189	21 941	84	165	23
Dic	22 868	6 348	10 876	5 429	4 153	18 500	-	-	216	22 845	22 593	85	167	24
25 Ene	23 062	6 606	10 782	5 466	4 530	18 324	-	-	208	23 034	22 770	88	176	28

Véanse Notas a los cuadros del capítulo 8.

8. OTRAS INSTITUCIONES FINANCIERAS MONETARIAS
C) Balance agregado de los componentes

8.92 Fondos del mercado monetario (a)
Activo. Residentes en España

Millones de euros

1	Adquisiciones temporales de activos					Valores distintos de acciones								Instrumentos del mercado monetario, acciones y participaciones
	TOTAL	Total	IFM	AAPP	Otros sectores residentes	Del cual		Del cual		Del cual		Del cual		
						Total	Euros	IFM	Euros	AAPP	Euros	Otros sectores residentes	Euros	
19	1 146	880	880	-	-	266	266	165	165	38	38	63	63	-
20	1 368	1 030	1 030	-	-	338	338	132	132	206	206	-	-	-
21	1 570	971	971	-	-	599	599	106	106	417	417	76	76	-
22	1 655	972	972	-	-	683	683	225	225	306	306	152	152	-
23	3 115	1 927	1 927	-	-	1 188	1 188	411	411	615	615	163	163	-
24	6 348	4 153	4 153	-	-	2 195	2 195	489	489	1 102	1 102	603	603	-
23 Oct	3 056	1 945	1 945	-	-	1 111	1 111	401	401	570	570	140	140	-
Nov	3 367	2 108	2 108	-	-	1 259	1 259	460	460	659	659	140	140	-
Dic	3 115	1 927	1 927	-	-	1 188	1 188	411	411	615	615	163	163	-
24 Ene	3 987	2 675	2 675	-	-	1 312	1 312	413	413	721	721	178	178	-
Feb	4 647	3 243	3 243	-	-	1 404	1 404	447	447	821	821	136	136	-
Mar	4 980	3 480	3 480	-	-	1 501	1 501	399	399	910	910	191	191	-
Abr	5 244	3 602	3 602	-	-	1 642	1 642	438	438	975	975	228	228	-
May	5 936	4 273	4 273	-	-	1 663	1 663	405	405	944	944	314	314	-
Jun	6 128	4 395	4 395	-	-	1 733	1 733	335	335	1 125	1 125	273	273	-
Jul	6 300	4 563	4 563	-	-	1 738	1 738	298	298	1 078	1 078	362	362	-
Ago	5 857	4 102	4 102	-	-	1 755	1 755	314	314	1 066	1 066	375	375	-
Sep	5 583	3 914	3 914	-	-	1 669	1 669	320	320	924	924	426	426	-
Oct	5 340	3 425	3 425	-	-	1 915	1 915	445	445	976	976	494	494	-
Nov	5 989	3 846	3 846	-	-	2 143	2 143	485	485	1 059	1 059	599	599	-
Dic	6 348	4 153	4 153	-	-	2 195	2 195	489	489	1 102	1 102	603	603	-
25 Ene	6 606	4 530	4 530	-	-	2 076	2 076	432	432	1 108	1 108	537	537	-

Véanse Notas a los cuadros del capítulo 8.

NOTAS A LOS CUADROS DEL CAPÍTULO 8. OTRAS INSTITUCIONES FINANCIERAS MONETARIAS

Algunas rúbricas de los balances de las instituciones financieras monetarias según los estados de la zona del euro, que se publican en los capítulos 6 y 8 del Boletín Estadístico, registran cambios en diciembre de 2014 debido a la entrada en vigor de una nueva regulación contable. Estas modificaciones afectan exclusivamente a la forma de presentación de parte de la información y no inciden ni en las rúbricas de créditos y depósitos ni reflejan ningún cambio patrimonial en los balances de las entidades.

En concreto, la entrada en vigor de la Circular 5/2014, de 28 de noviembre, del Banco de España, por la que se modifica la Circular 4/2004, de 22 de diciembre, a entidades de crédito, sobre normas de información financiera pública y reservada, y modelos de estados financieros, y que incorpora los requerimientos estadísticos que fija la regulación del Banco Central Europeo¹, da lugar a un cambio en la presentación de algunas rúbricas del balance de los estados de la zona del euro. Este cambio supone que, a partir de diciembre de 2014, que son los datos que ahora se publican, y salvo los préstamos y depósitos, que siguen presentándose por el principal, el resto de rúbricas comienzan a difundirse según su valor en libros, avanzando así en el proceso de armonización con la información que se recoge con fines supervisores. Esto implica que, desde esa fecha, rúbricas como las "Acciones y participaciones" del activo se presentan neteadas de sus correcciones de valoración, y, a su vez, estas correcciones dejan de llevarse a la rúbrica de "Capital y reservas", como ocurría hasta ahora (véanse cuadros 8.2 y 8.3). Este cambio explica el grueso de la variación que se observa en diciembre de 2014 en el tamaño del balance total y en el de algunos componentes, como la cifra de acciones y participaciones o la de capital y reservas.

Cuadro 8.A

a. Fuente: CNMV. Las series históricas mensuales de las principales rúbricas se publican en el sitio web del Banco de España, www.bde.es apartado: Boletín Estadístico, cuadros 8.91 y 8.92.

Cuadro 8.1

- Véase detalle en los cuadros 8.2 y 8.3.
- Véase detalle en los cuadros 8.31 a 8.34.
- Véanse detalles en los cuadros 8.41 a 8.44.
- Véanse detalles en los cuadros 8.51 a 8.54.
- Véanse detalles en los cuadros 8.91 y 8.92.

Cuadro 8.2

- Véase detalle en el cuadro 8.4.
- Véase detalle en el cuadro 8.6.
- Véase detalle en el cuadro 8.8.
- Hasta noviembre de 2014, incluye sólo participaciones en FMM, desde diciembre de 2014 incluye participaciones en fondos de inversión.
- Hasta noviembre de 2014, incluye participaciones en el capital y participaciones en fondos de inversión que no son FMM, desde diciembre de 2014 incluye participaciones en el capital.

Cuadro 8.3

- Coincide con la suma de la columna 1 del cuadro 8.9 y la columna 11 del cuadro 8.91.
- Coincide con la suma de la columna 1 del cuadro 8.11 y la columna 12 del cuadro 8.91.
- Coincide con la suma de la columna 1 del cuadro 8.13 y la columna 13 del cuadro 8.91.
- Véase detalle en cuadro 8.13.
- Coincide con la suma de la columna 1 del cuadro 8.9, la columna 1 del cuadro 8.11 y la columna 1 del cuadro 8.13.
- Véase detalle por tenedores en cuadro 8.91, columnas 11 a 13.

Cuadro 8.4

- Véase detalle en el cuadro 8.14.
- Véase detalle en el cuadro 8.15.
- Hasta noviembre de 2014, incluye sólo participaciones en FMM, desde diciembre de 2014 incluye participaciones en fondos de inversión.
- Hasta noviembre de 2014, incluye participaciones en el capital y participaciones en fondos de inversión que no son FMM, desde diciembre de 2014 incluye participaciones en el capital.

Cuadro 8.6

- Véase detalle en el cuadro 8.7.
- Hasta noviembre de 2014, incluye sólo participaciones en FMM, desde diciembre de 2014 incluye participaciones en fondos de inversión.
- Hasta noviembre de 2014, incluye participaciones en el capital y participaciones en fondos de inversión que no son FMM, desde diciembre de 2014 incluye participaciones en el capital.

Cuadro 8.8

- Hasta noviembre de 2014, incluye sólo participaciones en FMM, desde diciembre de 2014 incluye participaciones en fondos de inversión.
- Hasta noviembre de 2014, incluye participaciones en el capital y participaciones en fondos de inversión que no son FMM, desde diciembre de 2014 incluye participaciones en el capital.

Cuadro 8.9

- Véase detalle en los cuadros 8.14 y 8.16.
- Véase detalle en los cuadros 8.10, 8.15.

Cuadro 8.11

a. Véase detalle en el cuadro 8.12.

Cuadro 8.13

a. Hasta diciembre de 1998, el importe de las cesiones temporales está incluido en la columna 3.

Cuadro 8.14

a. Véase detalle en el cuadro 8.16.

Cuadro 8.15

a. Véase detalle en los cuadros 8.17 y 8.20.

Cuadro 8.17

a. Únicamente incluye cesiones temporales.

Cuadro 8.18

a. Coincide con la suma de la columnas 6 y 14 del cuadro 8.19.

Cuadro 8.19

a. Véase otro detalle en el cuadro 8.18 Esta serie está disponible con periodicidad mensual en archivos csv.

b. Hasta diciembre de 2013 se incluyen créditos con garantía hipotecaria. Después de esta fecha, se incluyen créditos que cuenten con una garantía real inmobiliaria, incluidas las instrumentadas como arrendamientos financieros, cualquiera que sea el inmueble recibido en garantía. Estas columnas se corresponden con las columnas 6 a 7 del cuadro 4.13.

c. A partir de la edición de junio de 2014, se ha producido una reclasificación de las entidades de contrapartida central, cuyos importes se han incorporado para toda la serie histórica.

d. Esta columna coincide con la columna 14 del cuadro 4.13.

e. Esta columna coincide con la columna 8 del cuadro 4.13.

f. Esta serie está disponible con periodicidad mensual en archivos csv.

g. Esta columna coincide con la columna 9 del cuadro 4.13.

h. Esta columna coincide con la columna 4 del cuadro 4.13 y con la columna 7 del cuadro 8.18. Esta serie está disponible con periodicidad mensual en archivos csv.

Cuadro 8.20

a. Incluye únicamente pactos de recompra

Cuadro 8.21

a. A más de tres meses.

Cuadro 8.22

a. A más de tres meses.

Cuadro 8.23

a. Importes dispuestos de los créditos renovables. Entendidos como aquellos préstamos y créditos distintos de los instrumentados como tarjetas de crédito que tienen las siguientes características: 1) el prestatario puede usar o retirar fondos hasta un límite de crédito previamente aprobado sin tener que avisar con antelación al prestamista; 2) el importe de crédito disponible puede aumentar o disminuir conforme se obtengan los fondos prestados y se devuelven; 3) el crédito puede utilizarse repetidamente, y 4) no existe obligación de reembolso periódico de los fondos. Está partida también incluye los importes de los descubiertos, es decir, los saldos deudores en las cuentas corrientes.

b. Importes dispuestos por medio de tarjetas de débito diferido o tarjetas de crédito para las que los titulares no hayan solicitado el pago aplazado, con un tipo de interés del 0% entre la fecha de disposición y la de reembolso.

c. Importes dispuestos por medio de tarjetas de crédito para las que los titulares hayan solicitado el pago aplazado, con un tipo de interés normalmente por encima del 0%.

d. Importes de los depósitos a la vista que son transferibles directamente para realizar pagos a terceros por los medios de pago habituales, como transferencias, cheques, órdenes bancarias, adeudos en cuenta, tarjetas de crédito o de débito, transacciones de dinero electrónico u otros medios similares, sin demora, restricción o penalización significativas.

Cuadro 8.24

a. Hasta noviembre de 2014, incluye sólo participaciones en FMM, desde diciembre de 2014 incluye participaciones en fondos de inversión.

b. Hasta noviembre de 2014, incluye participaciones en el capital y participaciones en fondos de inversión que no son FMM, desde diciembre de 2014 incluye participaciones en el capital.

Cuadro 8.31

a. Columna que tiene desarrollo en el cuadro 8.33.

b. Hasta noviembre de 2014, incluye sólo participaciones en FMM, desde diciembre de 2014 incluye participaciones en fondos de inversión.

c. Hasta noviembre de 2014, incluye participaciones en el capital y participaciones en fondos de inversión que no son FMM, desde diciembre de 2014 incluye participaciones en el capital.

Cuadro 8.32

a. Columna que tiene desarrollo en el cuadro 8.34.

Cuadro 8.33

- a. Hasta noviembre de 2014, incluye sólo participaciones en FMM, desde diciembre de 2014 incluye participaciones en fondos de inversión.
- b. Hasta noviembre de 2014, incluye participaciones en el capital y participaciones en fondos de inversión que no son FMM, desde diciembre de 2014 incluye participaciones en el capital.

Cuadro 8.C

- a. El sistema de reservas mínimas (coeficiente de caja) de la zona del euro entró en vigor a principios de enero de 1999. Este apéndice al cuadro 8.A pretende describir cuál es el ámbito conceptual del sistema de reservas mínimas en la zona del euro, que se basa en la información procedente del balance mensual de las entidades de crédito, es decir, de las instituciones que figuran en el cuadro 8.A columna b.
- b. Las discrepancias que pudiera haber entre los datos que figuran en la columna 2 y la suma de los códigos que figuran en la columna de conceptos se deben al desfase temporal entre la actualización de los balances (cuadro 8.C) y sus desarrollos en series históricas, y la de los pasivos computables en el coeficiente de reservas mínimas (cuadro 8.45).

Cuadro 8.41

- a. Columna que tiene desarrollo en el cuadro 8.43.
- b. Hasta noviembre de 2014, incluye sólo participaciones en FMM, desde diciembre de 2014 incluye participaciones en fondos de inversión.
- c. Hasta noviembre de 2014, incluye participaciones en el capital y participaciones en fondos de inversión que no son FMM, desde diciembre de 2014 incluye participaciones en el capital.

Cuadro 8.42

- a. Columna que tiene desarrollo en el cuadro 8.44.

Cuadro 8.43

- a. Hasta noviembre de 2014, incluye sólo participaciones en FMM, desde diciembre de 2014 incluye participaciones en fondos de inversión.
- b. Hasta noviembre de 2014, incluye participaciones en el capital y participaciones en fondos de inversión que no son FMM, desde diciembre de 2014 incluye participaciones en el capital.

Cuadro 8.51

- a. Columna que tiene desarrollo en el cuadro 8.53.
- b. Hasta noviembre de 2014, incluye sólo participaciones en FMM, desde diciembre de 2014 incluye participaciones en fondos de inversión.
- c. Hasta noviembre de 2014, incluye participaciones en el capital y participaciones en fondos de inversión que no son FMM, desde diciembre de 2014 incluye participaciones en el capital.

Cuadro 8.52

- a. Columna que tiene desarrollo en el cuadro 8.54.

Cuadro 8.53

- a. Hasta noviembre de 2014, incluye sólo participaciones en FMM, desde diciembre de 2014 incluye participaciones en fondos de inversión.
- b. Hasta noviembre de 2014, incluye participaciones en el capital y participaciones en fondos de inversión que no son FMM, desde diciembre de 2014 incluye participaciones en el capital.

Cuadro 8.F

- a. A 31 de diciembre de 1997 los FMM son 106.
- b. A 31 de diciembre de 1998 los FMM son los 136 incluidos en la lista aprobada y difundida (en abril de 1998) por el BCE.
- c. A partir de enero de 1999 los FMM se corresponden exactamente con la categoría de FIAMM.

Cuadro 8.91

- a. Hasta el 31/12/97, 107 FIAMM se clasificaban como FMM. Desde el 1/1/98, 136 FIAMM se clasificaban como FMM. Desde el 1/1/99 todos los FIAMM han pasado a clasificarse como FMM.
- b. Columna que tiene desarrollo en un cuadro posterior.

¹ Reglamento (UE) n° 1071/2013 del Banco Central Europeo relativo al balance del sector de las instituciones financieras monetarias, de 24 de septiembre de 2013

CAPÍTULO 9 INSTITUCIONES FINANCIERAS NO MONETARIAS, EXCEPTO EMPRESAS DE SEGUROS
Y FONDOS DE PENSIONES

9. INSTITUCIONES FINANCIERAS NO MONETARIAS
A) Instituciones financieras no bancarias. Balance financiero

9.1 Detalle por subsector y tipo de entidad
Total activos (a)

Millones de euros

	2017	2018	2019	2020	2021	2022	2023
INSTITUCIONES FINANCIERAS NO MONETARIAS (IFNM) (=1+2+3+4+5+6)	1 345 064	1 309 071	1 405 551	1 432 191	1 466 995	1 417 477	1 487 903
1. Fondos de inversión no monetarios (S.124).	300 391	291 450	316 951	318 812	371 002	348 911	386 836
Fondos de renta fija	83 447	79 875	93 310	92 092	94 923	105 601	135 253
Fondos de renta variable	41 856	42 872	51 851	54 840	76 095	72 581	80 216
de los cuales: fondos de capital riesgo	5 287	6 120	7 885	10 619	16 273	19 501	22 148
Fondos mixtos	66 318	64 050	69 406	72 989	79 545	62 336	58 356
Fondos y sociedades de inversión inmobiliaria	1 407	1 493	1 742	1 806	1 809	1 851	1 815
Fondos de inversión libre	2 715	2 931	3 087	3 354	4 188	4 250	5 458
Otros fondos	105 519	101 640	99 684	93 736	116 740	103 038	107 224
2. Otros intermediarios financieros (S.125)	263 910	239 515	234 075	241 496	215 548	202 626	192 147
Sociedades de capital riesgo	3 490	4 071	4 904	5 217	6 899	7 952	10 457
Sociedades de valores	3 698	4 569	9 389	10 035	4 446	4 334	3 477
Fondos de titulización	210 329	189 390	179 192	188 439	167 394	151 565	142 227
Entidades de contrapartida central	22 164	13 911	12 373	16 432	13 254	11 915	8 319
SOCIMI (b)	26 598	32 110	34 942	34 876	38 183	38 165	40 154
3. Auxiliares financieros (S.126)	73 476	38 998	39 670	43 033	50 387	63 747	67 006
Agencias de valores	219	218	244	225	301	231	271
SGIIC (c)	2 120	2 005	1 784	1 971	2 545	2 382	2 504
Sociedades de garantía recíproca	1 224	1 236	1 217	1 301	1 515	1 580	1 663
Sedes centrales de grupos financieros	62 358	28 032	29 752	30 729	29 899	30 138	...
Sociedades de tasación	192	188	189	206	208	196	188
Entidades de pago	7 615	13 950	18 707	19 664
4. Instituciones financieras con actividad limitada y prestamistas de dinero (S.127)	263 593	294 299	345 974	350 554	344 263	373 847	378 856
Sociedades holding	238 971	262 519	310 880	310 563	306 352	330 788	...
Filiales instrumentales emisoras de valores (d)	4 833	2 564	3 220	2 275	1 404	1 322	1 059
Resto de entidades financieras especializadas	13 625	19 903	21 968	25 724	25 263	31 809	...
5. Empresas de seguros (S.128)	303 787	308 174	318 803	327 917	324 029	280 594	304 810
6. Fondos de pensiones (S.129)	139 908	136 636	150 079	150 380	161 767	147 752	158 248
PRO MEMORIA:							
A. Establecimientos financieros de crédito (e)	57 279	61 117	60 566	48 894	50 561	53 276	53 749
B. Fondos del mercado monetario (S.123)	7 058	6 814	3 791	4 599	4 531	5 236	10 563
INSTITUCIONES FINANCIERAS NO BANCARIAS (=IFNM+A+B)	1 409 401	1 377 002	1 469 909	1 485 684	1 522 088	1 475 989	1 552 215

(a) Los importes a nivel subsector/agrupación sectorial (filas en negrita) corresponden al dato total de activos financieros, que se obtiene de las Cuentas Financieras de la Economía Española. Por su parte, los detalles por tipo de entidad no son exhaustivos, puesto que no se incluyen todos los tipos de entidad de cada subsector, y, al obtenerse directamente de los activos totales de sus balances, incluyen también el importe de los activos no financieros.

(b) Sociedades Cotizadas de Inversión en el Mercado Inmobiliario. Esta figura jurídica es muy similar a la conocida internacionalmente como Real estate investment trusts (REITs).

(c) Sociedades Gestoras de Instituciones de Inversión Colectiva.

(d) Las filiales instrumentales emisoras de valores clasificadas dentro del sector Sociedades no financieras (S.11) no forman parte de este agregado.

(e) Los establecimientos financieros de crédito forman parte del subsector S.122, conformado por las Sociedades de depósito, excepto el banco central.

9. INSTITUCIONES FINANCIERAS NO MONETARIAS
A) Instituciones financieras no bancarias. Balance financiero

9.2 Otras entidades financieras:(a)
Balance financiero consolidado (b)

■ Serie representada gráficamente.

Miles de millones de Euros

	Activos financieros netos 1=2+5+8 +11-14-15	Activos financieros exteriores netos			Activos financieros netos frente a las Administraciones públicas residentes			Activos financieros netos frente a Instituciones financieras monetarias residentes (c)			Activos financieros netos frente a Otros sectores residentes (d)			Participaciones en el capital y en Fondos de inversión	Otros pasivos (neto)	Pro memoria: Activos financieros totales 16=3+6+9 +12
		Neto	Activo	Pasivo	Neto	Activo	Pasivo	Neto	Activo	Pasivo	Neto	Activo	Pasivo			
	2=3-4	3	4	5=6-7	6	7	8=9-10	9	10	11=12-13	12	13	14	15	16	
15	-18,0	233,2	366,6	133,4	197,6	197,8	0,2	245,7	461,7	216,0	-220,1	134,3	354,4	477,6	-3,3	1 160,4
16	-24,4	308,3	438,9	130,5	214,4	214,4	-	215,9	421,0	205,1	-213,0	150,9	364,0	545,1	4,9	1 225,2
17	-50,0	414,8	512,4	97,6	199,7	199,7	-	151,2	352,2	201,0	-217,0	153,5	370,5	595,4	3,2	1 217,9
18	-75,9	397,3	499,4	102,1	195,6	195,6	-	114,8	301,4	186,7	-194,1	178,1	372,2	586,3	3,2	1 174,6
19	-43,2	457,5	548,7	91,2	194,5	194,5	-	104,1	287,6	183,5	-181,5	215,8	397,2	617,0	0,8	1 246,6
20	-52,6	458,8	568,1	109,3	187,9	188,0	0,1	98,3	304,0	205,8	-173,7	228,3	402,0	618,3	5,5	1 288,4
21	-25,2	535,3	642,7	107,4	167,4	167,5	0,0	100,2	282,3	182,1	-168,6	233,5	402,1	655,2	4,3	1 326,0
21 IV	-25,2	535,3	642,7	107,4	167,4	167,5	0,0	100,2	282,3	182,1	-168,6	233,5	402,1	655,2	4,3	1 326,0
22 I	6,1	536,5	638,4	101,9	153,6	153,6	0,0	119,6	289,9	170,3	-158,3	227,3	385,6	641,0	4,3	1 309,2
II	17,9	512,8	616,3	103,5	145,6	145,7	0,0	118,3	284,5	166,2	-132,9	233,1	366,0	623,2	2,7	1 279,6
III	26,1	512,4	616,5	104,1	142,0	142,0	0,0	109,2	267,8	158,7	-118,8	236,6	355,4	616,9	1,7	1 262,9
IV	19,0	511,9	615,4	103,5	146,7	146,7	0,0	103,9	258,4	154,5	-112,4	242,0	354,4	629,1	2,0	1 262,5
23 I	19,8	533,6	636,0	102,4	155,1	155,2	0,0	102,1	256,9	154,8	-121,2	243,2	364,5	646,7	3,0	1 291,3
II	21,2	544,0	648,5	104,5	160,8	160,8	0,0	101,2	254,8	153,6	-124,2	244,0	368,1	658,6	2,1	1 308,1
III	18,2	541,0	645,6	104,6	161,2	161,3	0,0	98,1	247,8	149,7	-117,9	244,8	362,7	661,5	2,7	1 299,5
IV	17,7	561,9	663,4	101,5	167,8	167,8	0,0	105,5	256,3	150,7	-132,5	246,4	378,8	682,7	2,3	1 333,8
24 I	15,5	586,7	688,1	101,4	167,8	167,9	0,0	104,8	251,6	146,8	-137,2	247,2	384,4	703,6	2,9	1 354,8
II	19,5	603,6	706,2	102,6	162,9	162,9	0,0	106,5	254,2	147,7	-134,7	248,6	383,3	715,8	3,1	1 372,0
III	16,0	621,5	726,5	105,0	165,1	165,1	0,0	109,5	252,7	143,2	-139,5	250,6	390,1	736,4	4,3	1 395,0

ACTIVOS FINANCIEROS

PASIVOS

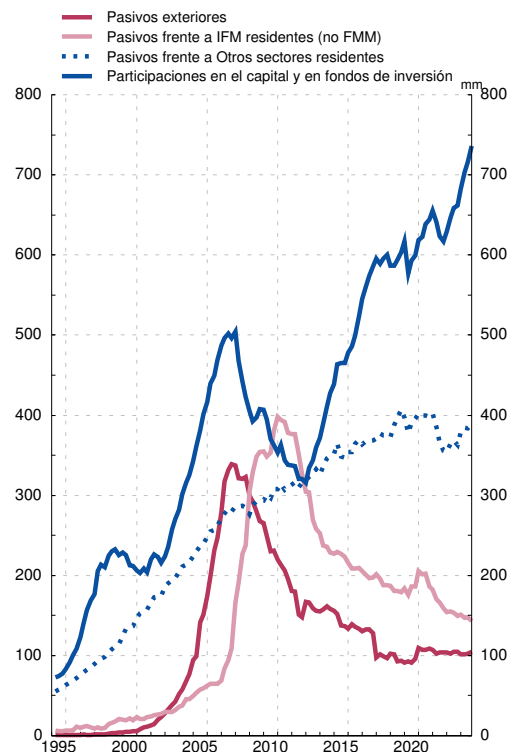
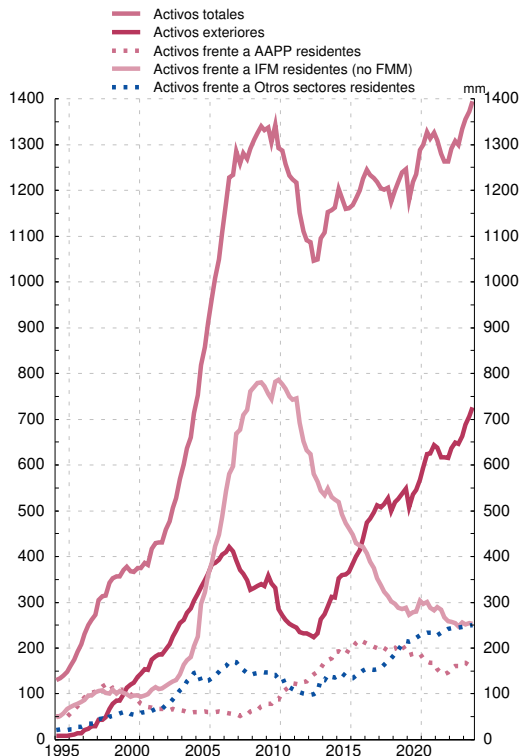

FUENTE: Cuentas financieras de la economía española

(a) Agrupación constituida por Fondos de inversión (S.123+S.124), Otros intermediarios financieros (S.125), Auxiliares financieros (S.126), Instituciones financieras de ámbito limitado y prestamistas de dinero (S.127), Empresas de seguros (S.128) y Fondos de pensiones (S.129). En el caso de los Fondos de inversión se han incluido los Fondos del mercado monetario (S.123) para ofrecer el total Fondos de inversión en el balance consolidado de 'Otras entidades financieras', agrupación de la que se reporta información estadística a organismos internacionales como ocurre con el FMI

(b) La consolidación se refiere a la compensación de las posiciones activas y pasivas (intra-sectoriales) entre las entidades que conforman un sector económico o agrupación de sectores económicos, en este caso, las incluidas en la agrupación institucional Otras entidades financieras

9. INSTITUCIONES FINANCIERAS NO MONETARIAS (a)
B) Balance financiero. Valoración de activos financieros y pasivos según SEC2010

9.3 Detalle por instrumentos financieros
y sectores institucionales de contrapartida

Datos referidos a Septiembre de 2024

Millones de euros

	Serie en cuadro y columna/ Time series in table and column	Instituciones Financieras no Monetarias/ Non-monetary Financial Institutions	Fondos de inversión no monetarios Investment funds other than money market funds (S124)	Otras Instituciones Financieras no Monetarias Other Non-monetary Financial institutions (S125-S127) (b)	
		A=B+C	B	C	
I. ACTIVOS FINANCIEROS	9.4/1	1 059 015	426 376	632 639	I. FINANCIAL ASSETS
AF.2 EFECTIVO Y DEPÓSITOS	9.5/16	197 896	34 689	163 207	AF.2 CURRENCY AND DEPOSITS
Por instrumentos					By instrument
AF.22 Depósitos transferibles	-	51 199	22 818	28 381	AF.22 Transferable deposits
AF.29 Otros depósitos	-	146 697	11 871	134 826	AF.29 Other deposits
Por sectores de contrapartida					By counterpart sector
Instituciones financieras monetarias	-	188 414	34 514	153 901	Monetary financial Institutions
Resto del mundo	-	9 481	175	9 306	Rest of the world
AF.3 VALORES REPRESENTATIVOS DE DEUDA.	9.5/17	206 476	198 942	7 533	AF.3 DEBT SECURITIES
Por instrumentos					By instrument
AF.31 Valores a corto plazo	9.5/18	33 010	31 089	1 922	AF.31 Short-term
AF.32 Valores a largo plazo	9.5/19	173 465	167 854	5 612	AF.32 Long-term
Por sectores de contrapartida					By counterpart sector
Sociedades no financieras	-	5 283	5 046	237	Non-financial corporations
Instituciones financieras monetarias	-	13 239	11 736	1 503	Monetary financial institutions
Instituciones financieras no monetarias	-	1 294	1 229	65	Non-Monetary financial institutions
Administraciones Públicas	-	41 015	38 509	2 506	General government
Resto del mundo	-	145 644	142 421	2 880	Rest of the world
AF.4 PRÉSTAMOS.	9.5/20	78 491	-	78 491	AF.4 LOANS
Por instrumentos					By instrument
AF.41 Préstamos a corto plazo	-	3 854	-	3 854	AF.41 Short-term
AF.42 Préstamos a largo plazo	-	74 638	-	74 638	AF.42 Long-term
Por sectores de contrapartida					By counterpart sector
Sociedades no financieras	-	26 261	-	26 261	Non-financial corporations
Instituciones financieras no monetarias	-	205	-	205	Non-Monetary financial institutions
Administraciones públicas	-	274	-	274	General government
Hogares e ISFLSH	-	9 282	-	9 282	Households and NPISH
Resto del mundo	-	34 096	-	34 096	Rest of the world
AF.5 PARTICIPACIONES EN EL CAPITAL Y EN FONDOS DE INVERSIÓN	9.5/21/22	565 881	188 308	377 573	AF.5 EQUITY AND INVESTMENT FUND SHARES
Por instrumentos					By instrument
AF.511 Acciones cotizadas	-	96 667	66 169	30 498	AF.511 Listed shares
AF.512 Acciones no cotizadas	-	245 865	15 614	230 251	AF.512 Unlisted shares
AF.519 Otras participaciones en el capital	-	104 216	1 341	102 875	AF.519 Other equity
AF.52 Participaciones en fondos de inversión	9.5/22	119 133	105 184	13 949	AF.52 Investment fund shares
Por sectores de contrapartida					By counterpart sector
Sociedades no financieras	-	197 160	18 433	178 727	Non-financial corporations
Instituciones financieras monetarias	-	5 216	1 524	3 692	Monetary financial institutions
Instituciones financieras no monetarias	-	88 475	14 081	74 394	Non-Monetary financial institutions
Resto del mundo	-	275 030	154 270	120 760	Rest of the world
AF.7/8 OTROS ACTIVOS	9.5/23	10 272	4 437	5 835	AF.7/8 OTHER ASSETS
Por instrumentos					By instrument
AF.71 Derivados financieros	-	1 494	1 054	441	AF.71 Financial derivatives
AF.89 Otras cuentas. ptes. de cobro excl. créd. com.	-	7 342	3 383	3 958	AF.89 Other accounts receivable excl. trade credits
Por sectores de contrapartida					By counterpart sector
Sociedades no financieras	-	6 168	3 383	2 784	Non-financial corporations
Instituciones financieras monetarias	-	913	853	61	Monetary financial institutions
Instituciones financieras no monetarias	-	147	-	147	Non-Monetary financial institutions
Hogares e ISFLSH	-	1 571	-	1 571	Households and NPISH
Resto del mundo	-	1 473	201	1 272	Rest of the world

September 2024 data

EUR millions

9.3 Breakdown by financial instrument
and counterpart institutional sector

9. NON-MONETARY FINANCIAL INSTITUTIONS (a)
B) Financial balance sheet. Valuation of financial assets
and liabilities in accordance with ESA 2010

(a) Excepto Empresas de seguros y fondos de pensiones. Incluye los subsectores del SEC 2010 S.124 a S.127 / Except insurance corporations and pension funds. Includes ESA 2010 sub-sectors S.124 to S.127

(b) Otras instituciones financieras no monetarias comprende los sectores: S.125 Otros intermediarios financieros, excepto empresas de seguros y fondos de pensiones; S.126 Auxiliares financieros y S.127 Instituciones financieras de ámbito limitado y prestamistas de dinero / Other non-monetary financial institutions includes sectors: S.125 Other financial intermediaries, except insurance corporations and pension funds; S.126 Financial auxiliaries and S.127 Captive financial institutions and money lenders

9. INSTITUCIONES FINANCIERAS NO MONETARIAS (a)
B) Balance financiero. Valoración de activos financieros y pasivos según SEC2010

9.3 Detalle por instrumentos financieros
y sectores institucionales de contrapartida

Datos referidos a Septiembre de 2024

Millones de euros

	Serie en cuadro y columna/ Time series in table and column	Instituciones Financieras no Monetarias/ Non-monetary Financial Institutions	Fondos de inversión no monetarios Investment funds other than money market funds (S124)	Otras Instituciones Financieras no Monetarias Other Non-monetary Financial institutions (S125-S127) (b)	
		A=B+C	B	C	
II. ACTIVOS FINANCIEROS NETOS (=I-III)	9.4/15	25 974	606	25 368	II. NET FINANCIAL ASSETS (=I-III)
III. PASIVOS.	9.4/8	1 033 041	425 770	607 271	III. LIABILITIES
AF.3 VALORES REPRESENTATIVOS DE DEUDA. Por instrumentos	9.5/24	135 466	-	135 466	AF.3 DEBT SECURITIES By instrument
AF.31 Valores a corto plazo	9.5/25	1 706	-	1 706	AF.31 Short-term
AF.32 Valores a largo plazo	9.5/26	133 760	-	133 760	AF.32 Long-term
Por sectores de contrapartida					By counterpart sector
Sociedades no financieras.	-	121	-	121	Non-financial corporations
Instituciones financieras monetarias	-	99 439	-	99 439	Monetary financial institutions
Instituciones financieras no monetarias	-	3 610	-	3 610	Non-Monetary financial institutions
Administraciones Públicas.	-	20	-	20	General government
Hogares y ISFLSH	-	75	-	75	Households and NPISH
Resto del mundo	-	32 201	-	32 201	Rest of the world
AF.4 PRÉSTAMOS.	9.5/27	113 242	1 347	111 896	AF.4 LOANS By instrument
Por instrumentos					By instrument
AF.41 Préstamos a corto plazo.	-	9 926	838	9 088	AF.41 Short-term
AF.42 Préstamos a largo plazo.	-	103 316	508	102 808	AF.42 Long-term
Por sectores de contrapartida					By counterpart sector
Sociedades no financieras.	-	24 783	-	24 783	Non-financial corporations
Instituciones financieras monetarias	-	26 855	1 059	25 795	Monetary financial institutions
Instituciones financieras no monetarias	-	8 578	-	8 578	Non-Monetary financial institutions
Resto del mundo	-	52 183	288	51 896	Rest of the world
AF.5 PARTICIPACIONES EN EL CAPITAL Y EN FONDOS DE INVERSIÓN.	9.5/28/29	773 267	422 102	351 165	AF.5 EQUITY AND INVESTMENT FUND SHARES
Por instrumentos					By instrument
AF.511 Acciones cotizadas	-	45 507	-	45 507	AF.511 Listed shares
AF.512 Acciones no cotizadas.	-	92 605	-	92 605	AF.512 Unlisted shares
AF.519 Otras participaciones en el capital.	-	213 052	-	213 052	AF.519 Other equity
AF.52 Participaciones en fondos de inversión	9.5/29	422 102	422 102	-	AF.52 Investment fund shares
Por sectores de contrapartida					By counterpart sector
Sociedades no financieras	-	79 278	39 804	39 474	Non-financial corporations
Instituciones financieras monetarias	-	38 994	1 304	37 690	Monetary financial institutions
Instituciones financieras no monetarias	-	92 688	41 811	50 877	Non-Monetary financial institutions
Administraciones Públicas	-	5 054	2 880	2 174	General government
Hogares y ISFLSH.	-	341 939	320 147	21 793	Households and NPISH
Resto del mundo	-	215 315	16 157	199 158	Rest of the world
AF.7/8 OTROS PASIVOS	9.5/30	11 066	2 321	8 745	AF.7/8 OTHER LIABILITIES By instrument
Por instrumentos					By instrument
AF.7 Derivados financieros	-	1 386	870	517	AF.7 Financial derivatives
AF.89 Otras ctas. ptes. de pago excl. créd. com..	-	8 433	1 452	6 981	AF.89 Other accounts payable excl. trade credits
Por sectores de contrapartida					By counterpart sector
Sociedades no financieras	-	5 251	1 452	3 799	Non-financial corporations
Instituciones financieras monetarias	-	861	800	61	Monetary financial institutions
Instituciones financieras no monetarias	-	147	-	147	Non-Monetary financial institutions
Hogares y ISFLSH.	-	2 835	-	2 835	Households and NPISH
Resto del mundo	-	1 691	70	1 621	Rest of the world

September 2024 data

EUR millions

9.3 Breakdown by financial instrument
and counterpart institutional sector

9. NON-MONETARY FINANCIAL INSTITUTIONS (a)
B) Financial balance sheet. Valuation of financial assets
and liabilities in accordance with ESA 2010

(a) Excepto Empresas de seguros y fondos de pensiones. Incluye los subsectores del SEC 2010 S.124 a S.127 / Except insurance corporations and pension funds. Includes ESA 2010 sub-sectors S.124 to S.127

(b) Otras instituciones financieras no monetarias comprende los sectores: S.125 Otros intermediarios financieros, excepto empresas de seguros y fondos de pensiones; S.126 Auxiliares financieros y S.127 Instituciones financieras de ámbito limitado y prestamistas de dinero / Other non-monetary financial institutions includes sectors: S.125 Other financial intermediaries, except insurance corporations and pension funds; S.126 Financial auxiliaries and S.127 Captive financial institutions and money lenders

9. INSTITUCIONES FINANCIERAS NO MONETARIAS (a)
B) Balance financiero.
Valoración de activos financieros y pasivos según SEC 2010

9.4 Activos financieros y pasivos.
Detalle por sectores institucionales de contrapartida

Miles de millones de euros

	Activos financieros							Pasivos							Activos financieros netos (b)
	Total	Sociedades no financieras	Instituciones financieras monetarias	Instituciones financieras no monetarias	Administraciones públicas	Hogares e SFLSH	Resto del mundo	Total	Sociedades no financieras	Instituciones financieras monetarias	Instituciones financieras no monetarias	Administraciones públicas	Hogares e SFLSH	Resto del mundo	
	1=2 a 7	2	3	4	5	6	7	8=9 a 14	9	10	11	12	13	14	15= 1-8
15	836	114	381	55	46	12	228	839	83	249	65	3	224	216	-4
16	912	134	359	65	53	10	291	913	100	253	71	3	232	255	-1
17	901	138	293	69	45	9	348	926	101	246	71	2	264	243	-25
18	864	164	249	79	39	7	326	915	93	233	76	3	239	271	-51
19	937	199	241	95	33	9	360	963	96	231	93	3	261	279	-27
20	954	210	255	85	28	10	366	991	108	243	90	4	262	283	-38
21	981	214	235	78	22	11	421	997	95	203	88	5	306	301	-15
21 IV	981	214	235	78	22	11	421	997	95	203	88	5	306	301	-15
22 I	997	209	242	91	21	11	424	982	95	191	100	5	295	295	15
II	992	217	241	89	23	12	411	963	96	187	98	5	282	296	29
III	986	220	227	89	25	12	413	950	94	181	97	4	279	294	36
IV	989	226	220	92	32	11	408	958	96	179	99	5	285	293	32
23 I	1 005	228	217	93	40	11	417	973	98	178	100	5	300	292	33
II	1 016	229	214	93	45	11	424	982	100	176	98	5	308	294	35
III	1 013	230	208	93	48	11	422	982	101	173	99	5	308	296	31
IV	1 025	231	211	94	46	11	431	996	102	173	101	5	319	295	29
24 I	1 038	232	207	97	47	11	444	1 010	105	170	104	5	330	296	28
II	1 048	234	210	97	42	11	454	1 019	108	171	103	5	335	297	28
III	1 059	235	208	98	41	11	466	1 033	109	166	105	5	346	302	26

(a) Excepto Empresas de seguros y fondos de pensiones. Incluye los subsectores S.124 a S.127 del SEC 2010
(b) No se incluyen los activos inmobiliarios.

9. INSTITUCIONES FINANCIERAS NO MONETARIAS (a)
B) Balance financiero.
Valoración de activos financieros y pasivos según SEC 2010

9.5. Activos financieros y pasivos.
Detalle por instrumentos

Miles de millones de euros

	Activos financieros									Pasivos							
	Total	Efectivo y depósitos	Valores representativos de deuda			Préstamos	Participaciones en el capital	Participaciones en fondos de inversión	Otros activos	Total	Valores representativos de deuda			Préstamos	Participaciones en el capital	Participaciones en fondos de inversión	Otros pasivos
			Total	A corto plazo	A largo plazo						Total	A corto plazo	A largo plazo				
1=2+3+6 a 9	2	3=4+5	4	5	6	7	8	9	10=11+14 a 17	11=12+13	12	13	14	15	16	17	
15	836	353	107	7	101	29	268	65	12	839	254	7	246	102	218	255	10
16	912	334	119	7	111	31	336	70	22	913	250	11	239	104	272	268	19
17	901	270	121	8	113	37	355	95	23	926	204	2	202	104	300	298	20
18	864	240	125	10	115	38	346	91	23	915	183	1	182	112	310	290	21
19	937	237	129	9	120	41	399	105	25	963	178	1	177	104	342	316	23
20	954	255	127	9	118	55	389	116	11	991	188	1	187	126	349	317	12
21	981	233	128	9	119	65	403	142	11	997	170	1	169	117	329	370	11
21 IV	981	233	128	9	119	65	403	142	11	997	170	1	169	117	329	370	11
22 I	997	239	129	10	120	67	415	134	11	982	166	1	165	117	327	361	11
II	992	239	133	10	123	71	413	123	13	963	161	1	160	120	327	344	12
III	986	224	139	13	126	73	421	118	12	950	152	1	151	122	327	339	11
IV	989	216	150	12	138	75	423	114	11	958	150	1	149	120	332	346	9
23 I	1 005	211	163	14	149	76	428	115	12	973	148	1	147	119	332	362	10
II	1 016	206	173	18	156	78	433	114	12	982	147	1	145	120	335	371	10
III	1 013	199	180	20	161	78	433	111	12	982	144	2	142	120	335	372	11
IV	1 025	201	188	22	166	78	434	112	11	996	145	2	143	115	341	385	10
24 I	1 038	196	197	28	169	78	443	114	11	1 010	140	2	138	115	344	401	11
II	1 048	200	197	30	166	78	444	117	11	1 019	138	2	137	115	346	408	11
III	1 059	198	206	33	173	78	447	119	10	1 033	135	2	134	113	351	422	11

(a) Excepto empresas de seguros y fondos de pensiones. Incluye los subsectores S.124 a S.127 del SEC 2010

9. FONDOS DE INVERSIÓN
C) Fondos de inversión en valores mobiliarios

9.10 Patrimonio y rentabilidades:
detalle por vocación

■ Serie representada gráficamente.

Millones de euros y porcentajes

	Total				FMM (a)				IIC renta fija (b)				IIC renta variable (c)				Otros fondos (d)
	Patrimonio	Variación mensual	De la cual		Patrimonio	Variación mensual	De la cual		Patrimonio	Variación mensual	De la cual		Patrimonio	Variación mensual	De la cual		
			Suscripción neta	Rentabilidad últimos 12 meses			Suscripción neta	Rentabilidad últimos 12 meses			Suscripción neta	Rentabilidad últimos 12 meses			Suscripción neta	Rentabilidad últimos 12 meses	
1	2	3	4	5	6	7	8	9	10	11	12	13	14	15	16	17	
19	279.375	20.285	1.776	7,44	3.788	-3.022	-776	0,01	133.653	13.660	8.729	2,90	73.000	13.161	755	15,96	68.934
20	279.693	318	1.173	0,64	4.572	784	797	-0,01	134.858	1.205	1.208	0,52	75.246	2.247	660	1,29	65.016
21	324.700	45.007	25.578	6,37	4.459	-113	-87	-0,40	145.275	10.417	10.262	0,69	87.643	12.397	10.760	16,35	87.323
22	311.466	-13.233	16.404	-8,84	5.237	778	797	-0,57	142.932	-2.343	13.958	-6,80	77.063	-10.580	639	-12,17	86.235
23	353.260	41.793	18.109	7,46	10.501	5.264	5.047	2,82	168.787	25.855	19.718	4,45	81.718	4.655	-5.747	14,55	92.254
24	P 405.780	52.521	26.512	6,99	22.845	12.343	11.786	3,31	197.698	28.912	22.436	3,82	89.839	8.121	-1.493	14,37	95.449
23 Oct	337.158	-2.186	671	2,11	9.271	934	898	2,45	162.207	2.215	1.775	1,70	76.594	-3.670	-1.302	3,81	89.087
Nov	346.279	9.121	564	3,17	10.035	764	730	2,62	165.360	3.153	1.157	2,07	79.957	3.363	-820	5,86	90.927
Dic	353.260	6.981	220	7,46	10.501	466	438	2,82	168.787	3.427	1.195	4,45	81.718	1.761	-859	14,55	92.254
24 Ene	357.494	4.234	2.361	5,54	11.656	1.155	1.127	2,94	170.125	1.338	2.128	3,63	80.599	-1.119	-873	10,07	95.114
Feb	362.625	5.131	2.245	6,75	13.026	1.370	1.324	3,09	172.226	2.101	1.847	3,96	82.282	1.683	-140	12,84	95.091
Mar	370.890	8.265	2.677	7,90	14.566	1.540	1.498	3,25	174.736	2.510	1.596	3,95	84.399	2.118	-267	16,31	97.189
Abr	370.264	-626	2.128	6,77	15.961	1.395	1.365	3,32	176.425	1.689	2.148	3,43	82.651	-1.748	-328	14,14	95.227
May	375.589	5.325	2.015	7,45	17.253	1.293	1.242	3,43	178.651	2.227	1.828	3,54	84.753	2.102	97	15,98	94.931
Jun	379.750	4.162	1.232	7,49	18.449	1.196	1.149	3,50	180.223	1.571	787	4,23	86.093	1.340	86	14,75	94.985
Jul	385.391	5.641	2.734	7,09	19.274	825	773	3,52	183.854	3.631	2.055	4,57	86.838	745	164	12,79	95.425
Ago	388.347	2.956	1.527	7,87	19.878	604	552	3,52	185.901	2.047	1.308	4,79	87.004	166	-43	14,77	95.563
Sep	393.828	5.482	2.336	9,73	20.526	648	591	3,55	189.300	3.399	2.228	5,91	87.767	763	-220	18,23	96.235
Oct	395.790	1.961	4.262	10,24	21.301	775	719	3,51	191.480	2.181	3.427	5,58	90.144	2.376	-104	20,97	92.864
Nov	404.985	9.195	1.130	9,46	22.189	888	839	3,41	195.580	4.100	967	5,23	90.920	777	542	19,17	96.296
Dic	P 405.780	795	1.864	6,99	22.845	655	607	3,31	197.698	2.118	2.116	3,82	89.839	-1.081	-406	14,37	95.449
25 Ene	P 414.491	8.711	3.584	7,76	23.034	189	139	3,24	202.004	4.305	3.428	3,93	92.938	3.099	365	16,29	96.597

PATRIMONIO

RENTABILIDAD ÚLTIMOS DOCE MESES

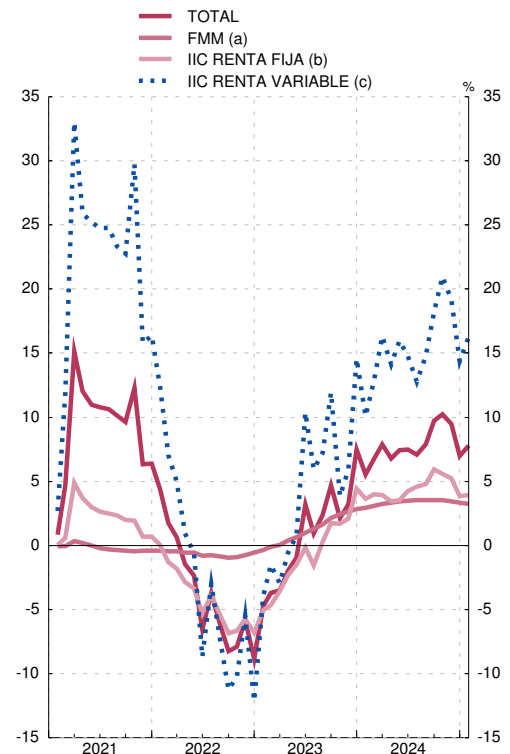
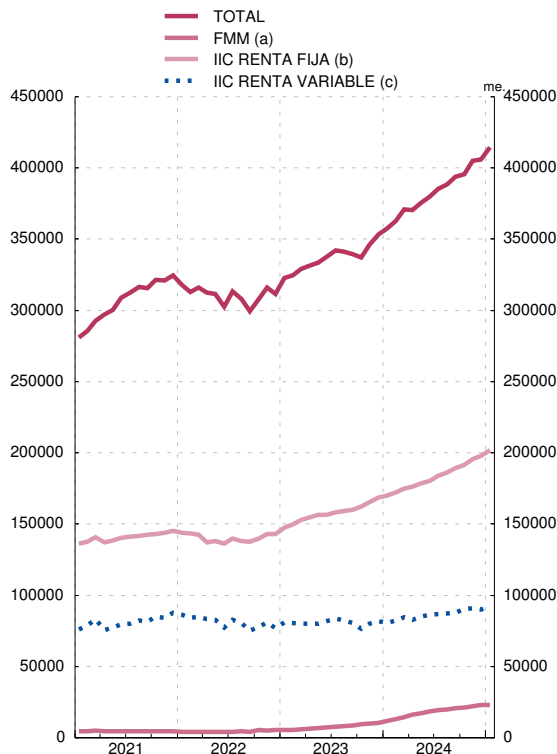

FUENTES: CNMV e Inverco.

- a) Hasta diciembre de 2007 se refiere a FIAMM y desde enero de 2008 a la categoría FMM.
- b) Incluye FIM renta fija a corto y largo en euros e internacional, renta fija mixta en euros e internacional y fondos garantizados.
- c) Incluye FIM renta variable y variable mixta en euros, nacional e internacional.
- d) Incluye fondos globales, fondos que replican un índice y fondos con objetivo concreto de rentabilidad no garantizado.

9. INSTITUCIONES FINANCIERAS NO MONETARIAS (a)
C) Fondos de inversión no monetarios (b)
Balance financiero. Valoración de activos financieros y pasivos según SEC 2010

9.11 Activos financieros y pasivos por instrumentos

Millones de euros

	Activos financieros							Pasivos				Activos financieros netos 12=1-8
	Total	Depósitos (c)	Valores representativos de deuda	Préstamos (c)	Participaciones en el capital	Participaciones en fondos de inversión	Otros activos	Total	Préstamos	Participaciones en fondos de inversión	Otros pasivos	
	1=2 a 7	2	3	4	5	6	7	8=9 a 11	9	10	11	
15	255 049	43 530	105 594	279	40 687	61 088	3 871	256 857	520	254 695	1 641	-1 807
16	268 783	41 698	116 274	31	41 256	65 667	3 857	270 465	513	267 747	2 205	-1 682
17	300 391	36 308	119 328	-	51 414	88 766	4 574	301 084	366	298 257	2 461	-694
18	291 450	32 348	120 553	-	49 445	84 668	4 435	292 654	355	289 962	2 337	-1 205
19	316 951	37 144	124 804	2	55 418	95 548	4 036	319 136	742	316 175	2 219	-2 185
20	318 812	33 272	122 016	1	54 817	104 810	3 896	319 406	872	316 854	1 680	-593
21	371 002	38 565	121 501	1	72 728	133 377	4 830	373 303	1 040	369 691	2 572	-2 300
21 IV	371 002	38 565	121 501	1	72 728	133 377	4 830	373 303	1 040	369 691	2 572	-2 300
22 I	362 215	39 227	122 755	1	69 827	125 100	5 304	365 827	1 047	360 631	4 148	-3 612
II	348 230	36 389	126 818	1	64 594	113 516	6 911	349 407	1 080	344 156	4 171	-1 177
III	341 215	31 618	132 644	-	62 676	108 822	5 455	342 098	1 129	338 623	2 345	-882
IV	348 911	30 100	144 512	-	64 687	104 384	5 228	349 609	1 133	346 394	2 082	-698
23 I	364 883	29 513	156 819	-	68 032	105 122	5 397	366 099	1 147	362 490	2 462	-1 216
II	373 590	27 934	165 919	-	70 757	103 394	5 586	374 264	1 165	370 706	2 393	-674
III	374 328	25 168	173 202	-	70 219	100 241	5 497	376 058	1 154	372 285	2 619	-1 730
IV	386 836	28 686	180 611	-	72 931	100 680	3 927	388 274	1 166	385 062	2 046	-1 438
24 I	404 116	29 371	189 066	-	78 505	102 488	4 686	404 493	1 212	401 252	2 029	-377
II	412 553	33 842	189 106	-	80 893	103 866	4 846	411 629	1 247	408 107	2 276	923
III	426 376	34 689	198 942	-	83 124	105 184	4 437	425 770	1 347	422 102	2 321	606

(a) Excepto Empresas de seguros y fondos de pensiones

(b) Subsector S.124 del SEC 2010

(c) Incluye adquisiciones temporales de activos

9. INSTITUCIONES FINANCIERAS NO MONETARIAS (a)
C) Fondos de inversión no monetarios (b)
Balance financiero. Valoración de activos financieros y pasivos según SEC 2010

9.12 Activos financieros frente a Sociedades no financieras y Administraciones Públicas

Millones de euros

	Sociedades no financieras						Administraciones Públicas							
	Total 1=2+5+6	Valores representativos de deuda			Acciones y otras participaciones 5	Otros activos 6	Total 7=8+11+14	Valores representativos de deuda						
		Administración central		Comunidades autónomas				Corporaciones locales 14						
		Total 8=9+10	A corto plazo 9	A largo plazo 10					Total 11=12+13	A corto plazo 12	A largo plazo 13			
15	16 153	2 740	515	2 225	10 665	2 748	44 545	38 856	1 618	37 238	5 685	53	5 632	3
16	15 992	2 977	625	2 352	10 498	2 517	51 044	45 800	1 967	43 833	5 241	95	5 146	3
17	18 767	3 103	648	2 454	12 470	3 194	43 326	38 853	2 905	35 948	4 469	117	4 352	4
18	20 019	3 973	915	3 057	12 430	3 616	38 099	34 925	4 098	30 827	3 171	21	3 150	3
19	20 531	4 990	1 593	3 398	12 563	2 978	32 248	29 465	3 534	25 930	2 747	190	2 557	36
20	19 332	4 965	1 049	3 915	11 592	2 775	26 862	25 087	3 721	21 366	1 735	96	1 639	41
21	23 766	5 365	1 106	4 259	14 756	3 645	20 841	19 139	3 932	15 207	1 661	50	1 611	41
21 IV	23 766	5 365	1 106	4 259	14 756	3 645	20 841	19 139	3 932	15 207	1 661	50	1 611	41
22 I	23 336	4 785	987	3 798	14 408	4 142	19 087	17 455	3 669	13 786	1 605	79	1 526	27
II	24 215	3 961	746	3 215	14 443	5 812	21 066	19 558	2 189	17 369	1 481	58	1 423	27
III	21 983	3 767	851	2 917	14 051	4 165	23 698	22 329	2 507	19 823	1 342	42	1 300	27
IV	22 235	3 649	721	2 929	14 746	3 840	30 442	29 206	3 073	26 133	1 234	20	1 215	3
23 I	23 107	3 717	885	2 831	15 448	3 942	37 801	36 404	3 180	33 225	1 394	26	1 368	3
II	23 408	3 501	871	2 631	15 744	4 163	41 648	40 171	4 494	35 678	1 474	35	1 440	3
III	23 416	3 449	847	2 602	15 830	4 137	45 168	43 591	5 545	38 046	1 574	29	1 545	3
IV	22 936	3 613	973	2 640	16 298	3 025	43 799	42 303	5 538	36 765	1 496	68	1 429	-
24 I	24 546	4 143	1 310	2 833	16 768	3 635	44 234	42 513	6 175	36 338	1 721	96	1 625	-
II	25 584	4 569	1 370	3 199	17 263	3 752	39 165	37 457	5 287	32 170	1 708	137	1 571	-
III	26 863	5 046	1 376	3 670	18 433	3 383	38 509	36 811	5 399	31 412	1 698	132	1 566	-

(a) Excepto Empresas de seguros y fondos de pensiones

(b) Subsector S.124 del SEC 2010

9. INSTITUCIONES FINANCIERAS NO MONETARIAS (a)
C) Fondos de inversión no monetarios (b)
Balance financiero. Valoración de activos financieros y pasivos según SEC 2010

9.13 Activos financieros frente a Instituciones financieras y resto del mundo

Millones de euros

	Instituciones financieras									Resto del mundo					
	Total 1=2+3 +6 a 9	Depósitos (c) 2	Valores representa- tivos de deuda			Préstamos (c) 6	Parti- cipa- ciones en el capital 7	Parti- cipa- ciones en fon- dos de inver- sión 8	Otros activos 9	Total 10=11 a 15	Depó- sitos 11	Valores repre- sen- tativos de deuda 12	Parti- cipa- ciones en el capital (d) 13	Parti- cipa- ciones en fon- dos de inver- sión 14	Otros activos 15
			Total 3=4+5	A corto plazo 4	A largo plazo 5										
15	70 921	43 277	16 032	2 031	14 002	279	3 239	7 353	741	123 430	253	42 278	26 783	53 735	382
16	66 419	41 632	12 439	2 179	10 260	31	3 243	8 074	1 000	135 328	66	49 814	27 514	57 593	340
17	60 113	36 046	9 499	718	8 781	-	3 921	9 580	1 068	178 185	262	63 401	35 023	79 186	312
18	52 469	31 966	7 852	604	7 249	-	3 581	8 575	496	180 863	382	70 629	33 434	76 093	324
19	58 124	36 862	7 909	299	7 609	2	2 510	10 263	578	206 048	282	79 657	40 345	85 285	479
20	52 182	33 074	7 133	23	7 110	1	1 422	9 857	694	220 436	198	83 056	41 803	94 953	426
21	61 487	38 466	7 101	90	7 011	1	1 871	13 492	556	264 907	99	88 194	56 101	119 885	628
21 IV	61 487	38 466	7 101	90	7 011	1	1 871	13 492	556	264 907	99	88 194	56 101	119 885	628
22 I	61 227	39 117	6 920	100	6 820	1	1 902	12 632	656	258 565	110	91 963	53 517	112 467	506
II	57 968	36 276	7 090	80	7 010	1	1 819	12 156	625	244 981	112	94 702	48 332	101 360	474
III	53 344	31 532	7 501	322	7 180	-	1 646	11 878	787	242 189	85	97 677	46 979	96 944	504
IV	52 893	29 976	8 118	450	7 668	-	1 876	12 123	800	243 341	123	102 302	48 065	92 260	589
23 I	53 447	29 395	9 228	1 102	8 126	-	1 971	11 985	867	250 528	118	106 073	50 613	93 137	588
II	53 156	27 805	10 771	1 821	8 950	-	2 015	11 718	847	255 378	129	109 998	52 998	91 677	576
III	51 761	25 034	11 942	2 296	9 646	-	2 107	11 842	836	253 984	134	112 643	52 283	88 400	524
IV	56 306	28 567	12 970	2 691	10 279	-	2 045	12 025	700	263 795	119	120 229	54 588	88 655	203
24 I	58 124	29 202	12 845	2 397	10 448	-	2 329	12 913	835	277 211	169	127 844	59 408	89 575	215
II	62 193	33 673	12 498	2 062	10 436	-	2 158	13 018	846	285 611	169	132 874	61 472	90 848	248
III	63 937	34 514	12 965	2 103	10 862	-	2 176	13 429	853	297 067	175	142 421	62 514	91 755	201

(a) Excepto Empresas de seguros y fondos de pensiones

(b) Subsector S.124 del SEC 2010

(c) Incluye adquisiciones temporales de activos

(d) Hasta 2012 incluye las participaciones en Fondos de inversión

9. INSTITUCIONES FINANCIERAS NO MONETARIAS (a)
C) Fondos de inversión no monetarios (b)
Balance financiero. Valoración de activos financieros y pasivos según SEC 2010

9.14 Pasivos por sectores institucionales de contrapartida

Millones de euros

	Total 1=2+3+9	Préstamos 2	Participaciones en Fondos de inversión						Otros pasivos	
			Total 3=4 a 8	Sociedades no finan- cieras 4	Insti- tucio- nes finan- cieras 5	Admini- stracio- nes públicas 6	Hogares e ISFLSH 7	Resto del mundo 8	9	Del cual
										Derivados finan- ciers 10
15	256 857	520	254 695	28 594	23 620	668	198 306	3 507	1 641	377
16	270 465	513	267 747	28 852	25 238	621	209 381	3 654	2 205	412
17	301 084	366	298 257	29 292	29 598	412	233 041	5 915	2 461	390
18	292 654	355	289 962	25 829	29 333	449	227 703	6 648	2 337	397
19	319 136	742	316 175	26 304	35 025	1 420	246 089	7 336	2 219	495
20	319 406	872	316 854	24 992	37 368	2 436	244 010	8 047	1 680	584
21	373 303	1 040	369 691	35 572	42 055	3 032	278 738	10 295	2 572	676
21 IV	373 303	1 040	369 691	35 572	42 055	3 032	278 738	10 295	2 572	676
22 I	365 827	1 047	360 631	34 573	39 993	2 863	272 763	10 439	4 148	875
II	349 407	1 080	344 156	31 923	39 216	2 781	259 582	10 654	4 171	765
III	342 098	1 129	338 623	31 255	37 840	2 378	256 242	10 908	2 345	802
IV	349 609	1 133	346 394	31 733	38 301	2 554	262 469	11 337	2 082	757
23 I	366 099	1 147	362 490	32 735	38 469	2 703	276 579	12 004	2 462	954
II	374 264	1 165	370 706	33 422	38 098	2 770	283 754	12 662	2 393	938
III	376 058	1 154	372 285	33 437	38 424	2 746	284 478	13 201	2 619	850
IV	388 274	1 166	385 062	34 540	39 136	2 759	294 980	13 646	2 046	555
24 I	404 493	1 212	401 252	36 930	40 945	2 802	305 936	14 640	2 029	727
II	411 629	1 247	408 107	38 308	41 934	2 728	310 020	15 118	2 276	798
III	425 770	1 347	422 102	39 804	43 114	2 880	320 147	16 157	2 321	870

(a) Excepto Empresas de seguros y fondos de pensiones

(b) Subsector S.124 del SEC 2010

9. INSTITUCIONES FINANCIERAS NO MONETARIAS (a)
C) Fondos de inversión no monetarios (b)
Contribución al Balance agregado de la zona del euro (c)

9.15 Participaciones emitidas: detalle por tipología de fondos según vocación

Millones de euros

	Total 1=2 a 7	Fondos según vocación					
		Renta fija 2	Renta variable 3	Fondos mixtos 4	Inmobiliarios 5	De inversión libre 6	Otros 7
17	298 257	82 762	41 382	65 944	992	2 664	104 513
18	289 962	79 241	42 454	63 879	1 058	2 870	100 460
19	316 100	92 608	51 314	69 192	1 071	3 030	98 886
20	316 684	91 657	54 316	72 836	1 218	3 317	93 339
21	369 691	94 405	75 225	79 011	1 222	4 001	115 826
22 /	360 631	95 691	73 960	74 048	1 259	4 375	111 298
II	344 156	97 181	69 271	63 778	1 263	4 433	108 231
III	338 623	98 443	69 244	62 960	1 291	4 117	102 569
IV	346 394	105 086	71 658	62 094	1 279	4 179	102 099
23 /	362 100	115 447	74 842	62 078	1 301	4 633	103 799
II	370 706	120 203	77 446	60 684	1 308	5 040	106 026
III	372 285	124 911	77 276	58 964	1 338	5 295	104 503
IV	385 062	134 534	79 204	58 167	1 319	5 286	106 553
24 /	401 252	141 621	84 548	55 810	1 300	5 815	112 158
II	408 107	145 754	87 292	57 169	1 298	6 321	110 272
III	422 102	152 978	90 133	59 569	1 297	6 508	111 617
IV	433 428	159 615	92 952	61 645	1 050	6 840	111 326

(a) Excepto Empresas de seguros y fondos de pensiones

(b) Subsector S.124 del SEC 2010

(c) Información publicada en ECB. <https://www.ecb.europa.eu/stats/money/funds/html/index.en.html>. Esta información se obtiene a partir de la información completa del 95% de los Fondos, elevando al total con la información parcial suministrada por el resto de Fondos

9. INSTITUCIONES FINANCIERAS NO MONETARIAS (a)
C) Fondos de inversión no monetarios (b)
Contribución al Balance agregado de la zona del euro (c)

9.16 Operaciones financieras

Millones de euros

	Total 1=2 a 8= =9 a 12	Activos							Pasivos			
		Depósitos y préstamos 2	Valores representativos de deuda 3	Participaciones en el capital 4	Participaciones en fondos de inversión 5	Derivados financieros 6	Activos no financieros 7	Otros activos 8	Préstamos 9	Participaciones en fondos de inversión 10	Derivados financieros 11	Otros pasivos 12
17	24 082	-6 924	289	5 084	19 178	6 041	-267	681	3	19 510	4 086	483
18	13 772	-6 168	733	5 536	1 401	11 364	1 042	-136	-366	6 401	8 366	-628
19	6 466	2 684	1 549	-3 772	-731	6 590	278	-132	-184	444	6 057	149
20	8 618	-6 663	-5 355	-596	7 360	13 861	36	-24	37	-684	9 676	-411
21	41 212	4 352	5 820	2 935	15 556	12 741	20	-213	-10	26 335	14 232	655
22 /	7 652	235	4 576	-117	-3 333	5 910	6	376	-4	1 034	5 387	1 235
II	7 648	-3 328	7 777	79	-5 387	7 112	1	1 394	-4	2 292	5 393	-32
III	1 149	-4 927	8 115	-756	-4 438	4 760	5	-1 610	-1	-371	3 449	-1 928
IV	8 919	-1 652	12 528	-1 471	-5 091	4 937	-5	-328	-1	3 322	5 760	-163
23 /	11 507	-731	11 220	-839	-2 376	4 119	19	96	7	6 418	4 872	211
II	5 819	-1 942	9 220	-431	-4 418	3 139	-1	253	-3	2 330	3 521	-30
III	5 083	-2 877	7 391	-237	-2 481	3 332	8	-52	-40	1 638	3 276	210
IV	4 890	3 367	4 261	-1 447	-3 916	3 630	-24	-981	-6	-888	5 966	-182
24 /	7 674	296	7 680	-1 088	-2 940	3 411	-2	317	-3	4 037	3 657	-17
II	6 635	4 206	131	-136	-1 460	3 768	-5	131	2	1 825	4 653	155
III	11 214	533	7 014	41	-639	4 504	55	-293	44	5 012	6 200	-42
IV	9 345	3 025	5 129	-314	-1 073	3 234	-5	-651	-0	6 133	3 307	-95

(a) Excepto Empresas de seguros y fondos de pensiones

(b) Subsector S.124 del SEC 2010

(c) Información publicada en ECB. <https://www.ecb.europa.eu/stats/money/funds/html/index.en.html>. Esta información se obtiene a partir de la información completa del 95% de los Fondos, elevando al total con la información parcial suministrada por el resto de Fondos

9. INSTITUCIONES FINANCIERAS NO MONETARIAS (a)

9.21 Activos financieros y pasivos

D) Otras instituciones financieras no monetarias (b)
Balance financiero. Valoración de activos financieros y pasivos según SEC 2010

Millones de euros

	Activos						Pasivos					Activos financieros netos (c)
	Total	Depósitos	Valores representativos de deuda	Préstamos	Participaciones en el capital y en fondos de inversión	Otros activos	Total	Valores representativos de deuda	Préstamos	Participaciones en el capital	Otros pasivos	
	1=2 a 6	2	3	4	5	6	7=8 a 11	8	9	10	11	
15	580 748	309 791	1 851	29 090	231 869	8 147	582 623	253 630	101 856	218 492	8 644	-1 875
16	643 174	292 286	2 607	31 305	299 203	17 774	642 171	249 907	103 446	272 233	16 585	1 003
17	600 978	233 271	2 080	37 366	309 439	18 824	625 060	203 544	103 864	299 977	17 674	-24 081
18	572 812	207 514	4 301	38 282	303 665	19 049	622 835	182 514	111 882	309 543	18 896	-50 023
19	619 719	199 393	4 249	41 490	353 693	20 895	644 103	177 791	103 290	342 015	21 007	-24 384
20	635 083	221 760	5 116	55 255	345 918	7 034	672 069	188 017	124 637	349 363	10 053	-36 987
21	610 197	194 272	6 530	64 613	338 969	5 813	623 235	170 335	115 817	328 878	8 205	-13 038
21 IV	610 197	194 272	6 530	64 613	338 969	5 813	623 235	170 335	115 817	328 878	8 205	-13 038
22 I	634 411	199 877	6 688	67 343	354 509	5 995	615 799	166 080	115 893	326 504	7 323	18 612
II	644 239	202 813	6 207	71 063	358 121	6 035	614 045	160 756	118 530	326 749	8 009	30 194
III	644 957	192 487	5 918	72 952	367 117	6 484	607 972	152 297	120 742	326 683	8 251	36 984
IV	640 221	185 842	5 887	74 708	367 844	5 940	608 022	150 110	118 568	331 950	7 394	32 199
23 I	640 243	181 827	6 368	76 168	369 773	6 106	606 442	148 120	118 312	332 329	7 682	33 801
II	642 890	178 385	7 451	77 722	372 831	6 501	607 701	146 811	118 415	334 513	7 962	35 189
III	638 204	173 785	7 279	77 794	372 972	6 374	605 754	143 687	118 706	335 146	8 215	32 450
IV	638 009	172 493	7 373	78 339	372 705	7 099	607 643	144 600	114 307	340 726	8 010	30 366
24 I	633 682	166 505	7 447	77 535	375 776	6 419	605 447	139 649	113 403	343 851	8 544	28 235
II	635 192	166 432	7 701	77 940	376 827	6 291	607 654	138 421	114 083	346 092	9 058	27 538
III	632 639	163 207	7 533	78 491	377 573	5 835	607 271	135 466	111 896	351 165	8 745	25 368

(a) Excepto Empresas de seguros y fondos de pensiones.

(b) Se compone de: Otros intermediarios financieros, Auxiliares financieros e Instituciones financieras con actividad limitada y prestamistas de dinero (subsectores S.125 a S.127 del SEC 2010)

(c) Al tratarse de activos financieros, no se incluyen los activos inmobiliarios de SAREB, SOCIMIS e Instituciones de inversión colectiva en inmuebles, así como los activos inmobiliarios del resto de entidades que componen el agregado Instituciones financieras no monetarias, excepto empresas de seguro y fondos de pensiones

9. INSTITUCIONES FINANCIERAS NO MONETARIAS (a)

9.22 Activos financieros frente a Sociedades no financieras y Administraciones públicas

D) Otras instituciones financieras no monetarias (b)
Balance financiero. Valoración de activos financieros y pasivos según SEC 2010

Millones de euros

	Sociedades no financieras							Administraciones públicas					
	Total	Valores representativos de deuda			Préstamos	Participaciones en el capital	Otros activos	Total	Valores representativos de deuda			Préstamos	Participaciones en el capital
		Total	A corto plazo	A largo plazo					Total	del cual Administración central			
										A corto plazo	A largo plazo		
1=2+5+6+7	2=3+4	3	4	5	6	7	8=9+12+13	9	10	11	12	13	
15	98 200	49	1	48	10 091	85 320	2 740	1 425	876	241	636	549	-
16	117 675	55	0	54	12 918	101 808	2 895	1 615	1 081	46	1 034	534	-
17	119 618	160	2	158	21 962	94 417	3 080	1 224	703	47	656	521	-
18	143 824	184	3	181	23 767	116 822	3 051	1 224	773	42	731	451	-
19	178 027	229	7	222	26 346	147 704	3 747	1 092	679	39	641	412	-
20	190 253	376	79	298	29 423	157 441	3 014	1 595	1 216	-	1 216	380	-
21	190 661	389	39	350	30 437	157 045	2 790	1 539	1 216	-	1 216	322	-
21 IV	190 661	389	39	350	30 437	157 045	2 790	1 539	1 216	-	1 216	322	-
22 I	185 647	326	23	303	20 748	161 698	2 875	1 519	1 200	-	1 200	319	-
II	192 703	271	25	246	23 024	166 456	2 952	1 598	1 303	16	1 287	295	-
III	198 029	265	26	239	23 825	170 884	3 055	1 550	1 257	40	1 216	293	-
IV	203 729	229	25	204	24 488	175 997	3 015	1 623	1 344	100	1 243	280	-
23 I	204 535	235	35	201	24 899	176 362	3 039	2 036	1 763	359	1 405	273	-
II	206 009	226	42	185	25 860	176 756	3 167	2 862	2 589	627	1 962	273	-
III	206 874	231	38	192	25 942	177 521	3 180	2 697	2 412	437	1 975	285	-
IV	207 639	219	31	188	25 864	178 455	3 101	2 698	2 427	356	2 071	271	-
24 I	207 823	215	44	171	25 698	178 791	3 119	2 812	2 539	473	2 066	273	-
II	208 287	221	36	185	26 064	179 028	2 974	2 853	2 582	543	2 039	270	-
III	208 009	237	37	200	26 261	178 727	2 784	2 781	2 506	449	2 057	274	-

(a) Excepto Empresas de seguros y fondos de pensiones

(b) Se compone de: Otros intermediarios financieros, Auxiliares financieros e Instituciones financieras con actividad limitada y prestamistas de dinero (subsectores S.125 a S.127 del SEC 2010)

9. INSTITUCIONES FINANCIERAS NO MONETARIAS (a)
D) Otras instituciones financieras no monetarias (b)
Balance financiero. Valoración de activos financieros y pasivos según SEC 2010

9.23 Activos financieros frente a Instituciones financieras y resto del mundo

Millones de euros

	Instituciones financieras					Resto del mundo			
	Total	Depósitos (c)	Valores representativos de deuda	Participaciones en el capital	Otros activos	Total	del cual:		
							Valores representativos de deuda	Préstamos	Participaciones en el capital
1=2 a 5	2	3	4	5	6	7	8	9	
15	364 463	305 963	249	56 276	1 975	104 836	676	8 830	90 273
16	357 666	290 082	277	56 029	11 279	155 982	1 195	9 837	141 366
17	301 864	229 173	277	60 160	12 253	169 540	939	8 615	154 861
18	275 137	201 505	293	60 492	12 848	145 241	3 052	9 239	126 351
19	277 752	189 739	230	73 454	14 329	153 454	3 109	7 387	132 534
20	287 737	210 486	1 496	74 444	1 311	145 840	2 028	17 145	114 034
21	251 212	184 383	1 616	64 696	518	156 054	3 310	24 504	117 228
21 IV	251 212	184 383	1 616	64 696	518	156 054	3 310	24 504	117 228
22 I	271 209	190 408	1 779	67 287	11 736	165 026	3 383	25 505	125 524
II	271 444	192 231	1 525	67 126	10 563	166 453	3 108	27 089	124 539
III	262 753	182 529	1 482	68 182	10 560	170 719	2 913	28 550	128 051
IV	259 283	175 651	1 677	71 701	10 254	164 214	2 637	30 101	120 145
23 I	256 025	171 789	1 680	72 227	10 328	166 189	2 689	31 103	121 184
II	253 646	169 348	1 775	72 906	9 616	168 929	2 861	32 543	123 169
III	249 049	164 540	1 705	73 495	9 310	168 347	2 932	33 033	121 956
IV	249 539	163 869	1 745	74 397	9 527	166 905	2 982	33 326	119 853
24 I	245 485	157 757	1 682	76 409	9 638	166 630	3 010	32 879	120 575
II	244 472	157 172	1 585	76 772	8 943	168 794	3 312	33 629	121 028
III	242 340	153 901	1 568	78 085	8 786	168 657	3 223	34 096	120 760

(a) Excepto Empresas de seguros y fondos de pensiones

(b) Se compone de: Otros intermediarios financieros, Auxiliares financieros e Instituciones financieras con actividad limitada y prestamistas de dinero (subsectores S.125 a S.127 del SEC 2010)

(c) Incluye operaciones temporales de activos

9. INSTITUCIONES FINANCIERAS NO MONETARIAS (a)
D) Otras instituciones financieras no monetarias (b)
Balance financiero. Valoración de activos financieros y pasivos según SEC 2010

9.24 Pasivos por sectores institucionales de contrapartida

Miles de millones de euros

	Valores representativos de deuda						Préstamos					Participaciones en el capital					
	Total	Sociedades no financieras	Instituciones financieras	Administraciones públicas	Hogares e SFLSH	Resto del mundo	Total	Sociedades no financieras	Instituciones financieras	Hogares e SFLSH	Resto del mundo	Total	Sociedades no financieras	Instituciones financieras	Administraciones públicas	Hogares e SFLSH	Resto del mundo
15	254	2	156	0	2	92	102	13	54	1	33	218	40	71	2	20	86
16	250	3	160	0	1	86	103	16	51	1	36	272	47	75	2	18	130
17	204	1	151	0	0	51	104	18	49	1	36	300	48	72	2	28	150
18	183	1	139	0	0	43	112	19	42	1	50	310	42	86	2	8	171
19	178	2	137	0	0	38	103	21	38	1	43	342	43	96	2	11	190
20	188	0	148	0	1	38	125	21	45	1	58	349	57	100	2	13	178
21	170	0	132	0	1	37	116	22	36	1	56	329	32	79	2	22	195
21 IV	170	0	132	0	1	37	116	22	36	1	56	329	32	79	2	22	195
22 I	166	0	131	0	1	33	116	23	37	2	54	327	31	81	2	17	195
II	161	0	126	0	1	33	119	24	37	2	56	327	32	81	2	17	194
III	152	0	119	0	1	32	121	25	36	2	58	327	32	83	2	17	192
IV	150	0	115	0	1	33	119	25	36	2	55	332	34	86	2	18	192
23 I	148	0	114	0	1	33	118	25	38	1	54	332	35	86	2	18	191
II	147	0	112	0	1	33	118	25	37	1	55	335	36	86	2	19	191
III	144	0	109	0	1	34	119	25	37	1	55	335	36	87	2	19	191
IV	145	0	110	0	1	34	114	25	36	1	53	341	38	87	2	20	194
24 I	140	0	107	0	0	33	113	25	36	1	51	344	38	88	2	21	195
II	138	0	107	0	0	31	114	25	36	1	52	346	39	87	2	21	196
III	135	0	103	0	0	32	112	25	34	1	52	351	39	89	2	22	199

(a) Excepto Empresas de seguros y fondos de pensiones

(b) Se compone de: Otros intermediarios financieros, Auxiliares financieros e Instituciones financieras con actividad limitada y prestamistas de dinero (subsectores S.125 a S.127 del SEC 2010)

9. INSTITUCIONES FINANCIERAS NO MONETARIAS (a)
D) Otras instituciones financieras no monetarias (b)
Contribución a las estadísticas agregadas de la zona del euro

9.25 Fondos de titulación. Balance

Millones de euros

	Total	Activos							Pasivo					
		Efectivo y depósitos (c)	Valores representativos de deuda	Préstamos titulizados	Otros activos titulizados	Derivados financieros	Activos no corrientes mantenidos para la venta	Resto de activos	Préstamos	Valores representativos de deuda			Derivados financieros	Otros pasivos
										Total	Hasta 2 años	Más de 2 años		
1=2 a 8 +9+10+13 +14	2	3	4	5	6	7	8	9	10=11+12	11	12	13	14	
17	210 329	47 882	-	158 771	390	248	939	2 099	10 577	193 228	1 174	192 053	889	5 634
18	189 390	40 959	-	144 667	333	226	763	2 442	10 185	172 944	155	172 789	813	5 446
19	179 192	37 793	-	137 408	223	194	754	2 821	9 584	163 528	145	163 383	969	5 111
20	188 439	35 831	-	148 743	306	177	722	2 659	9 750	172 630	149	172 481	1 025	5 035
21	167 394	29 643	-	134 444	596	102	565	2 044	9 185	153 445	373	153 072	570	4 193
22 /	163 659	27 780	-	132 118	819	464	497	1 981	7 192	151 514	603	150 911	491	4 463
II	159 743	27 692	22	128 146	920	719	487	1 757	6 949	147 927	679	147 248	398	4 470
III	152 990	24 793	23	123 980	810	1 010	477	1 898	6 792	140 993	569	140 424	297	4 908
IV	151 565	23 943	24	122 490	619	1 913	455	2 122	6 668	138 404	459	137 944	104	6 389
23 /	148 267	24 370	24	118 787	546	1 774	437	2 328	6 659	135 109	368	134 740	141	6 359
II	146 591	24 804	727	116 141	735	1 618	417	2 149	6 654	133 767	304	133 463	216	5 954
III	142 454	24 099	727	112 485	930	1 653	396	2 163	6 514	129 694	435	129 260	167	6 079
IV	142 227	21 624	651	114 125	956	2 004	381	2 487	6 260	129 178	400	128 778	389	6 400
24 /	138 654	22 334	548	110 299	913	2 064	365	2 130	6 149	125 052	330	124 721	304	7 149
II	137 300	21 598	344	109 661	1 025	1 879	353	2 442	5 423	125 196	349	124 847	256	6 425
III	133 949	21 055	342	107 177	1 158	1 746	334	2 138	5 101	121 876	359	121 518	447	6 525
IV	130 043	21 243	347	103 358	1 165	1 418	294	2 219	4 571	118 861	354	118 508	440	6 171

(a) Excepto Empresas de seguros y fondos de pensiones

(b) Se compone de: Otros intermediarios financieros, Auxiliares financieros e Instituciones financieras con actividad limitada y prestamistas de dinero (subsectores S.125 a S.127 del SEC 2010)

(c) Incluye las cédulas singulares multicedentes

9. INSTITUCIONES FINANCIERAS NO MONETARIAS (a)
D) Otras instituciones financieras no monetarias (b)
Contribución a las estadísticas agregadas de la zona del euro

9.26 Fondos de titulación. Detalle de activos financieros

Millones de euros

	Total activos =total pasivo	Efectivo y depósitos	Préstamos titulizados originados por Instituciones financieras monetarias de la UEM						
			Del cual: Cédulas singulares multicedentes	Préstamos a SNF residentes en España				Préstamos a hogares residentes en España	Resto de préstamos
				Total	Hasta 1 año	De 1 a 5 años	Más de 5 años		
1	2	3	4=5 a 7	5	6	7	8	9	
17	210 329	47 882	35 170	14 493	1 536	5 567	7 390	143 787	112
18	189 390	40 959	28 495	13 520	2 190	5 428	5 902	130 662	80
19	179 192	37 793	25 470	14 870	2 447	7 588	4 835	122 076	59
20	188 439	35 831	20 970	15 285	2 157	7 930	5 198	132 982	49
21	167 394	29 643	17 160	12 489	2 044	6 413	4 031	121 526	40
22 /	163 659	27 780	15 860	12 551	1 951	6 100	4 500	119 132	40
II	159 743	27 692	15 860	11 100	1 877	5 599	3 624	116 290	416
III	152 990	24 793	14 660	9 724	1 374	3 626	4 724	113 456	417
IV	151 565	23 943	13 260	8 852	1 303	3 176	4 372	112 753	418
23 /	148 267	24 370	13 260	7 230	1 004	2 424	3 802	110 633	416
II	146 591	24 804	13 260	6 598	476	2 165	3 957	108 626	408
III	142 454	24 099	13 260	6 032	410	1 967	3 654	105 523	408
IV	142 227	21 624	11 660	9 685	751	4 124	4 811	103 554	416
24 /	138 654	22 334	11 660	8 700	706	3 734	4 259	100 718	410
II	137 300	21 598	11 660	8 144	679	3 410	4 054	101 026	10
III	133 949	21 055	11 660	7 399	646	3 031	3 721	99 279	10
IV	130 043	21 243	11 660	6 858	612	2 740	3 506	96 023	10

(a) Excepto Empresas de seguros y fondos de pensiones

(b) Se compone de: Otros intermediarios financieros, Auxiliares financieros e Instituciones financieras con actividad limitada y prestamistas de dinero (subsectores S.125 a S.127 del SEC 2010)

9. INSTITUCIONES FINANCIERAS NO MONETARIAS (a)
D) Otras instituciones financieras no monetarias (b)
Contribución a las estadísticas agregadas de la zona del euro

9.27 Sociedades de valores. Balance

Millones de euros

	Total	Activos financieros						Pasivos			
		Depósitos y préstamos (c)	Valores representativos de deuda	Participaciones en el capital	Participaciones en fondos de inversión	Derivados financieros	Otros activos	Préstamos (d)	Capital y reservas	Derivados financieros	Otros pasivos
17	3 698	2 877	131	51	81	1	557	29	1 211	1	2 457
18	4 569	3 756	209	50	66	1	488	156	1 237	1	3 176
19	9 389	4 199	172	60	74	2 892	1 992	1 320	1 503	2 892	3 673
20	10 035	4 839	122	43	53	1 871	3 106	2 616	1 478	1 578	4 363
21	4 446	3 878	291	38	95	5	139	37	680	5	3 724
21 IV	4 446	3 878	291	38	95	5	139	37	680	5	3 724
22 I	4 704	4 088	157	35	58	7	359	42	617	7	4 038
II	4 980	4 442	134	31	35	5	332	41	564	5	4 370
III	5 164	4 488	155	31	34	3	453	45	584	3	4 532
IV	4 334	3 830	151	32	32	5	284	34	572	5	3 723
23 I	4 246	3 655	148	34	25	10	374	34	596	10	3 606
II	4 016	3 421	142	36	26	9	383	44	550	9	3 414
III	4 016	3 462	115	33	28	8	370	23	555	8	3 430
IV	3 477	2 235	115	36	30	2	1 060	31	1 300	2	2 144
24 I	4 254	2 811	128	40	32	152	1 092	33	1 325	152	2 744
II	4 329	2 941	85	42	30	234	997	49	1 328	233	2 718
III	4 045	2 664	49	42	31	220	1 038	29	1 334	219	2 462

(a) Excepto Empresas de seguros y fondos de pensiones

(b) Se compone de: Otros intermediarios financieros, Auxiliares financieros e Instituciones financieras con actividad limitada y prestamistas de dinero (subsectores S.125 a S.127 del SEC 2010)

(c) Incluye adquisiciones temporales de activos

(d) Incluye cesiones temporales de activos

9. INSTITUCIONES FINANCIERAS NO MONETARIAS
C) Auxiliares financieros: Sociedades de Tasación
Datos de actividad de las tasadoras

9.30 Distribución de tasaciones: número de tasaciones

BE

Número en miles

	Total tasaciones	Tasaciones de bienes inmuebles													
		Total	Terrenos				Edificios completos (a)								
			Total	Suelo urbano	Fincas rústicas	Suelo no urbanizable (b)	Total	De uso residencial			De uso terciario			Industriales	Otros
								Total	de primera residencia	de segunda residencia	Total	de oficinas	de uso comercial		
1=2+25	2=3+7+16+23+24	3=4 a 6	4	5	6	7=8+11+14+15	8=9+10	9	10	11=12+13	12	13	14	15	
14	798,4	792,7	84,6	57,4	26,3	0,9	53,9	21,5	19,5	2,0	5,2	2,1	3,1	20,9	6,3
15	953,6	947,7	111,2	78,6	31,6	1,0	64,9	23,5	21,4	2,2	4,5	1,8	2,6	28,9	8,0
16	1 188,1	1 180,6	121,1	86,0	33,6	1,4	81,2	33,4	29,7	3,7	5,5	2,3	3,2	31,0	11,3
17	1 383,0	1 373,6	160,2	113,0	45,1	2,1	88,0	33,2	30,7	2,5	5,2	2,0	3,2	36,8	12,8
18	1 336,8	1 325,6	146,6	96,3	48,6	1,6	77,1	32,0	29,9	2,0	5,1	1,9	3,2	29,8	10,3
19	1 306,9	1 278,2	114,0	71,0	41,8	1,2	77,1	30,8	28,7	2,1	4,9	2,1	2,8	32,4	9,0
20	1 198,6	1 178,5	117,8	70,5	46,1	1,2	73,9	37,0	35,4	1,6	4,3	1,4	2,8	21,3	11,3
21	1 368,9	1 343,4	119,2	71,5	46,3	1,4	83,7	39,1	37,2	1,9	4,3	1,7	2,5	25,6	14,6
22	1 350,7	1 320,0	97,4	55,7	40,2	1,4	93,9	50,5	48,3	2,3	4,3	1,7	2,6	26,8	12,3
23	1 224,4	1 190,3	115,5	66,6	46,2	2,7	67,6	29,9	28,5	1,4	4,8	1,9	2,9	21,6	11,3
21 IV	381,0	369,6	38,9	24,5	14,0	0,4	28,9	12,6	12,0	0,6	1,3	0,5	0,8	6,1	8,9
22 I	326,3	319,4	20,8	11,2	9,4	0,2	18,8	9,7	9,3	0,4	1,0	0,4	0,6	6,0	2,1
II	354,0	345,5	22,5	11,9	10,3	0,3	21,2	11,5	10,9	0,6	1,0	0,4	0,6	6,2	2,6
III	320,0	312,9	19,6	11,2	8,2	0,3	23,1	10,8	10,2	0,5	0,9	0,3	0,6	8,9	2,5
IV	350,5	342,2	34,4	21,5	12,3	0,6	30,8	18,6	17,8	0,8	1,4	0,6	0,8	5,7	5,2
23 I	316,1	308,9	40,3	27,0	12,3	0,9	19,3	8,8	8,5	0,3	1,2	0,5	0,7	5,1	4,2
II	311,4	302,9	24,5	12,6	11,1	0,8	16,6	7,1	6,8	0,4	1,5	0,6	0,8	5,5	2,5
III	259,5	252,0	21,2	11,0	9,9	0,3	12,9	6,1	5,9	0,2	0,9	0,3	0,6	4,2	1,7
IV	337,4	326,5	29,5	16,0	12,8	0,7	18,8	7,9	7,4	0,5	1,3	0,5	0,8	6,8	2,9
24 I	295,8	281,1	25,4	15,1	10,1	0,2	12,4	5,9	5,6	0,3	0,8	0,2	0,5	4,1	1,6
II	341,8	327,3	26,8	14,8	11,8	0,2	17,1	6,9	6,5	0,4	1,0	0,4	0,6	6,6	2,6
III	279,8	272,1	23,6	13,6	9,8	0,2	11,9	5,9	5,6	0,3	0,7	0,3	0,4	3,7	1,6

Véanse notas al final del capítulo.

9. INSTITUCIONES FINANCIERAS NO MONETARIAS
C) Auxiliares financieros: Sociedades de Tasación
Datos de actividad de las tasadoras

9.30 (Continuación) Distribución de tasaciones:
número de tasaciones

BE

Número en miles

	Tasaciones de bienes inmuebles										Pro memoria:			
	Elementos de edificios								Tasaciones no inmobiliarias (e)	Otras valoraciones			Patrimonios (h)	
	Total	Viviendas			Oficinas	Locales Comerciales	Otros	Explotación económica (c)		Otros bienes inmuebles (d)	Total	Actualizaciones (f)		Valoraciones intermedias (g)
		Total	Situadas en edificios o bloques	Unifamiliares										
16=17+20 a 22	17	18	19	20	21	22	23	24	25	26=27+28	27	28	29	
14	633,0	449,1	323,6	125,6	10,5	54,4	118,9	7,9	13,3	5,6	941,7	929,2	12,6	5,7
15	763,0	511,4	375,7	135,7	13,7	64,2	173,6	7,9	0,8	5,9	105,1	93,1	12,0	5,2
16	964,6	633,1	464,5	168,6	16,6	73,7	241,3	12,6	1,1	7,5	145,8	128,6	17,1	3,5
17	1 109,0	757,9	548,0	209,9	18,2	82,7	250,2	14,9	1,4	9,4	153,4	127,9	25,5	3,2
18	1 086,3	754,8	546,8	208,0	17,9	82,8	230,8	13,8	1,7	11,2	158,2	128,9	29,3	1,7
19	1 074,6	771,1	553,5	217,6	15,9	79,3	208,4	11,2	1,2	28,8	137,5	101,0	36,5	1,2
20	974,5	708,7	484,3	224,4	13,0	64,9	188,0	11,1	1,2	20,2	119,7	88,2	31,5	1,3
21	1 124,2	805,0	556,5	248,6	13,3	71,4	234,5	14,8	1,5	25,5	135,5	99,0	36,5	0,1
22	1 111,3	777,6	555,0	222,7	14,2	75,8	243,7	14,2	3,2	30,7	131,0	81,9	49,1	0,1
23	987,2	731,6	506,5	225,1	13,6	71,4	170,6	16,5	3,5	34,1	137,0	78,9	58,1	0,2
21 IV	294,8	215,4	149,6	65,7	4,1	17,6	57,7	6,4	0,6	11,5	40,4	27,5	12,9	0,0
22 I	276,3	191,6	137,5	54,1	3,2	17,4	64,2	3,2	0,3	6,9	27,8	17,5	10,3	0,0
II	298,0	210,1	149,6	60,5	3,6	20,6	63,8	3,5	0,3	8,4	31,4	19,5	12,0	0,0
III	267,2	181,3	129,3	52,0	3,5	19,8	62,8	2,7	0,3	7,0	26,1	16,8	9,4	0,0
IV	269,7	194,7	138,6	56,1	3,9	18,1	53,0	4,9	2,3	8,3	45,7	28,2	17,5	0,1
23 I	243,7	176,2	123,5	52,7	3,7	18,0	45,8	4,8	0,8	7,2	39,4	22,9	16,5	0,0
II	256,7	193,4	132,6	60,9	3,5	20,0	39,8	4,3	0,8	8,5	32,7	18,1	14,6	0,1
III	213,5	156,4	107,7	48,6	2,9	16,6	37,6	3,7	0,8	7,5	28,8	15,2	13,6	0,0
IV	273,3	205,5	142,6	62,9	3,5	16,8	47,4	3,7	1,2	10,9	36,1	22,7	13,4	0,1
24 I	239,6	182,1	129,1	53,0	2,7	14,3	40,5	3,4	0,2	14,7	37,1	23,0	14,1	-
II	278,7	216,7	150,7	66,0	3,2	16,8	42,1	4,3	0,3	14,6	31,8	17,8	14,0	0,0
III	232,8	176,0	121,9	54,1	3,0	12,4	41,3	3,5	0,2	7,7	29,2	18,8	10,4	0,0

Véanse notas al final del capítulo.

9. INSTITUCIONES FINANCIERAS NO MONETARIAS
C) Auxiliares financieros: Sociedades de Tasación
Datos de actividad de las tasadoras

9.31 Distribución de tasaciones:
importe de tasaciones

BE

Millones de euros

	Tasaciones de bienes inmuebles														
	Total tasaciones	Total	Terrenos				Edificios completos (a)								
			Total	Suelo urbano	Fincas rústicas	Suelo no urbanizable (b)	Total	De uso residencial			De uso terciario			Industriales	Otros
								Total	de primera residencia	de segunda residencia	Total	de oficinas	de uso comercial		
1=2+25	2=3+7+16+23+24	3=4 a 6	4	5	6	7=8+11+14+15	8=9+10	9	10	11=12+13	12	13	14	15	
14	311 503	307 421	61 465	51 654	9 217	594	92 829	35 413	31 432	3 982	24 939	14 691	10 249	22 749	9 727
15	342 225	333 500	64 333	53 502	10 426	405	110 919	30 934	27 558	3 375	43 156	22 034	21 122	24 872	11 958
16	385 610	378 895	57 541	47 988	9 299	255	139 163	36 580	32 992	3 588	60 803	28 710	32 092	28 761	13 020
17	421 698	414 934	63 621	52 060	11 345	216	137 744	40 054	37 061	2 994	51 021	21 510	29 511	31 659	15 010
18	422 287	413 106	58 210	44 427	13 618	165	129 602	46 484	42 819	3 664	43 137	17 445	25 692	27 632	12 350
19	410 180	402 425	45 553	33 495	11 870	188	120 053	53 214	49 427	3 788	28 816	19 831	8 985	27 071	10 952
20	359 634	349 751	41 570	29 111	12 295	163	98 335	42 680	39 195	3 485	27 054	18 451	8 604	21 468	7 132
21	404 465	395 822	43 558	30 543	12 629	386	101 977	49 474	45 897	3 577	23 518	13 259	10 259	21 768	7 216
22	433 794	425 190	37 831	25 118	12 423	290	117 343	57 334	53 247	4 087	28 604	18 889	9 715	23 048	8 358
23	426 607	417 782	36 063	24 102	11 703	259	113 722	54 752	50 602	4 150	30 391	18 506	11 885	20 216	8 364
21 IV	116 220	113 952	14 548	10 502	3 894	153	30 152	14 737	13 636	1 101	7 041	3 681	3 360	5 940	2 434
22 I	110 412	109 169	9 591	6 373	3 194	25	31 536	13 908	12 705	1 203	9 196	6 083	3 113	5 918	2 514
II	115 732	112 887	10 711	7 355	3 319	37	29 884	15 651	14 614	1 038	6 232	4 231	2 000	6 188	1 813
III	96 156	94 405	6 969	4 273	2 550	145	25 748	12 233	11 243	990	5 815	3 716	2 100	5 697	2 003
IV	111 494	108 729	10 559	7 117	3 359	83	30 175	15 541	14 685	856	7 361	4 859	2 502	5 245	2 027
23 I	107 961	106 313	11 817	8 842	2 862	113	28 807	12 873	12 082	791	8 702	5 444	3 258	5 095	2 137
II	111 462	108 204	8 224	4 989	3 189	47	29 488	14 003	12 953	1 049	7 940	4 646	3 295	5 270	2 276
III	89 755	88 402	6 919	4 088	2 762	68	24 019	12 948	12 050	898	5 206	2 976	2 229	4 120	1 745
IV	117 429	114 864	9 104	6 183	2 890	31	31 408	14 928	13 517	1 411	8 543	5 440	3 103	5 731	2 207
24 I	110 766	105 615	9 056	6 373	2 560	123	23 344	11 995	10 938	1 057	4 961	2 920	2 041	4 904	1 484
II	135 392	115 905	9 766	6 327	3 406	33	26 527	12 600	11 664	937	5 589	3 294	2 295	6 221	2 116
III	104 250	101 251	8 105	5 359	2 702	44	26 142	14 336	13 526	809	5 744	3 155	2 590	4 515	1 547

Véanse notas al final del capítulo.

9. INSTITUCIONES FINANCIERAS NO MONETARIAS
C) Auxiliares financieros: Sociedades de Tasación
Datos de actividad de las tasadoras

9.31 (Continuación) Distribución de tasaciones:
importe de tasaciones

BE

Millones de euros

	Tasaciones de bienes inmuebles										Pro memoria:			
	Elementos de edificios									Tasaciones no inmobiliarias (e)	Otras valoraciones			Patrimonios (h)
	Total	Viviendas			Oficinas	Locales Comerciales	Otros	Explotación económica (c)	Otros bienes inmuebles (d)		Total	Actualizaciones (f)	Valoraciones intermedias (g)	
		Total	Situadas en edificios o bloques	Unifamiliares										
16=17+20 a 22	17	18	19	20	21	22	23	24	25	26=27+28	27	28	29	
14	105 763	78 681	46 359	32 322	4 291	14 845	7 946	34 880	12 484	4 082	891 696	883 124	8 572	10 989
15	118 171	86 945	52 867	34 078	5 478	18 200	7 549	37 529	2 547	8 725	75 531	65 419	10 112	1 206
16	142 888	105 010	64 256	40 755	6 508	22 744	8 626	36 988	2 315	6 714	71 878	58 394	13 483	1 365
17	169 766	130 769	78 327	52 442	6 026	23 402	9 569	41 818	1 984	6 764	89 129	70 421	18 709	455
18	172 219	136 957	84 505	52 451	5 535	20 769	8 959	50 621	2 454	9 181	117 106	93 578	23 528	301
19	183 501	147 183	91 018	56 164	6 445	20 466	9 407	51 120	2 197	7 755	98 282	71 994	26 288	298
20	164 264	136 836	79 685	57 151	4 404	14 704	8 320	44 324	1 259	9 883	112 436	74 602	37 835	254
21	197 440	167 632	99 835	67 796	4 868	15 573	9 367	51 344	1 502	8 643	123 011	82 951	40 060	85
22	202 100	169 897	104 566	65 330	5 052	17 365	9 786	66 661	1 256	8 604	121 424	82 771	38 652	371
23	197 911	168 314	99 601	68 712	4 850	16 106	8 642	69 207	878	8 825	120 499	80 721	39 778	540
21 IV	54 593	46 291	27 979	18 312	1 508	4 096	2 697	14 383	277	2 267	41 051	31 004	10 048	34
22 I	50 227	42 571	26 630	15 941	1 125	4 047	2 484	17 546	268	1 243	27 645	17 512	10 132	75
II	54 974	46 381	28 392	17 989	1 477	4 642	2 473	17 044	274	2 844	23 089	12 629	10 460	15
III	45 796	38 273	23 163	15 110	1 079	4 239	2 204	15 521	371	1 751	20 296	8 936	11 360	49
IV	51 103	42 671	26 381	16 290	1 370	4 437	2 624	16 550	343	2 765	50 393	43 694	6 699	232
23 I	47 824	40 118	24 293	15 825	1 340	4 278	2 087	17 603	262	1 648	31 201	22 250	8 950	85
II	53 130	45 335	26 344	18 991	1 150	4 417	2 228	17 122	239	3 258	29 522	20 016	9 507	156
III	41 954	35 491	20 868	14 623	1 062	3 396	2 005	15 308	202	1 353	22 335	12 219	10 116	79
IV	55 004	47 369	28 096	19 273	1 299	4 015	2 321	19 174	174	2 565	37 441	26 237	11 204	220
24 I	49 299	42 441	26 311	16 130	824	4 046	1 989	23 667	249	5 151	37 538	24 484	13 054	-
II	60 368	51 355	31 049	20 305	1 689	4 540	2 785	19 018	226	19 487	30 313	14 869	15 444	3
III	49 550	42 866	25 488	17 378	1 400	3 233	2 052	17 112	342	3 000	29 107	13 342	15 765	8

Véanse notas al final del capítulo.

9. INSTITUCIONES FINANCIERAS NO MONETARIAS
C) Auxiliares financieros: Sociedades de Tasación
Datos de actividad de las tasadoras

9.32 Distribución de tasaciones:
superficie utilizable
Tasaciones bienes inmuebles

BE

hectáreas

	Terrenos					Edificios completos (a)								
	Total	Total	Suelo urbano	Fincas rústicas	Suelo no urbanizable (b)	Total	De uso residencial			De uso terciario			Industriales	Otros
							Total	de primera residencia	de segunda residencia	Total	de oficinas	de uso comercial		
1=2+6+15+22	2=3 a 5	3	4	5	6=7+10+13+14	7=8+9	8	9	10=11+12	11	12	13	14	
14	732 516	703 573	68 325	620 511	14 737	12 476	2 972	2 657	315	1 713	877	836	5 967	1 823
15	830 152	798 479	60 138	731 804	6 537	13 036	2 725	2 447	279	2 278	1 028	1 250	6 779	1 253
16	886 834	853 458	57 404	789 837	6 217	14 603	2 984	2 676	308	2 777	1 288	1 489	7 483	1 359
17	887 867	852 058	60 711	785 156	6 191	14 247	3 013	2 773	239	2 388	916	1 471	7 526	1 321
18	942 135	905 625	49 745	853 081	2 799	14 853	3 253	3 005	248	2 346	905	1 441	7 812	1 441
19	807 313	772 892	41 668	728 087	3 137	13 241	3 052	2 834	218	1 712	1 018	694	7 381	1 096
20	808 992	777 982	35 878	740 244	1 859	11 668	2 948	2 743	205	1 505	826	679	6 483	732
21	757 415	725 471	38 555	683 909	3 007	10 825	3 004	2 823	182	1 404	667	737	5 600	817
22	707 449	674 478	28 133	643 298	3 046	11 245	3 259	3 074	185	1 515	864	650	5 727	744
23	700 731	670 339	30 124	637 447	2 769	10 317	2 951	2 784	167	1 736	849	887	4 825	805
21 IV	231 174	222 510	13 737	207 607	1 166	3 076	860	804	56	432	185	247	1 516	267
22 I	186 021	177 775	5 591	171 858	325	2 958	790	737	53	436	265	171	1 508	225
II	179 144	170 510	7 303	162 610	597	2 840	809	764	45	387	210	177	1 503	141
III	146 121	138 655	5 568	132 147	940	2 618	698	656	41	326	181	145	1 404	191
IV	196 163	187 538	9 671	176 683	1 184	2 829	962	917	46	366	208	158	1 313	187
23 I	190 073	182 332	13 282	167 767	1 282	2 688	785	749	36	499	261	238	1 207	196
II	178 967	171 038	5 603	165 084	352	2 688	749	709	41	449	204	245	1 297	192
III	156 011	149 614	4 642	144 490	481	2 088	655	619	36	276	118	157	975	183
IV	175 680	167 356	6 597	160 105	654	2 853	762	707	55	512	265	247	1 346	233
24 I	152 580	145 372	8 135	136 747	490	2 059	576	542	34	316	169	148	1 056	111
II	185 618	177 525	6 289	170 924	313	2 449	623	587	36	295	125	170	1 347	184
III	145 667	138 931	7 051	131 103	778	2 120	634	606	27	307	149	159	1 049	130

Véanse notas al final del capítulo.

9. INSTITUCIONES FINANCIERAS NO MONETARIAS
C) Auxiliares financieros: Sociedades de Tasación
Datos de actividad de las tasadoras

9.32 (Continuación) Distribución de tasaciones: superficie utilizable
Tasaciones de bienes inmuebles

BE		Elementos de edificios								Explotación económica (c)
		Viviendas			Oficinas	Locales comerciales	Otros		22	
Total		Total	Situadas en edificios o bloques	Unifamiliares						
15=16+19 a 21	16=17+18	17	18	19	20	21	22			
14	9 408	6 165	3 429	2 736	244	1 251	1 747	7 060		
15	11 135	7 253	4 078	3 175	317	1 523	2 043	7 501		
16	12 811	8 481	4 775	3 706	353	1 730	2 247	5 963		
17	14 788	10 079	5 587	4 492	369	1 844	2 497	6 774		
18	14 466	10 078	5 627	4 451	352	1 742	2 294	7 191		
19	14 829	10 525	5 808	4 717	352	1 626	2 326	6 351		
20	13 628	9 845	5 059	4 787	274	1 281	2 228	5 714		
21	14 875	10 956	5 879	5 077	286	1 330	2 304	6 243		
22	14 622	10 338	5 820	4 518	288	1 441	2 555	7 104		
23	13 847	10 140	5 457	4 683	282	1 350	2 075	6 228		
21 IV	3 987	2 958	1 601	1 357	88	336	604	1 602		
22 I	3 570	2 540	1 440	1 100	67	349	613	1 718		
II	3 826	2 780	1 555	1 226	76	379	590	1 968		
III	3 517	2 379	1 338	1 041	66	350	722	1 331		
IV	3 710	2 638	1 488	1 151	80	363	629	2 086		
23 I	3 368	2 429	1 330	1 099	75	369	494	1 686		
II	3 659	2 697	1 427	1 270	70	364	528	1 581		
III	3 049	2 157	1 154	1 003	63	300	529	1 260		
IV	3 771	2 857	1 546	1 311	74	317	523	1 701		
24 I	3 292	2 444	1 379	1 065	49	316	483	1 857		
II	4 000	2 955	1 599	1 356	79	342	623	1 645		
III	3 171	2 411	1 304	1 108	77	248	435	1 444		

Véanse notas al final del capítulo.

9. INSTITUCIONES FINANCIERAS NO MONETARIAS
C) Auxiliares financieros: Sociedades de Tasación
Datos de actividad de las tasadoras

9.33 Distribución de tasaciones de bienes inmuebles: valor medio del m2 (a)

BE		Euros por m2														
Suelo urbano	Finca rústicas	Edificios									Elementos de edificios					
		Total	De uso residencial			De uso terciario			Industriales	Total	Viviendas			Oficinas	Locales comerciales	
			Total	de primera residencia	de segunda residencia	Total	de oficinas	de uso comercial			Total	Situadas en edificios o bloques	Unifamiliares			
1	2	3	4	5	6	7	8	9	10	11	12	13	14	15	16	
14	76	1,5	744	1 191	1 183	1 264	1 456	1 675	1 227	381	1 124	1 276	1 352	1 181	1 758	1 186
15	89	1,4	851	1 135	1 126	1 212	1 894	2 143	1 690	367	1 061	1 199	1 296	1 073	1 730	1 195
16	84	1,2	953	1 226	1 233	1 167	2 189	2 229	2 155	384	1 115	1 238	1 346	1 100	1 841	1 315
17	86	1,4	967	1 330	1 336	1 251	2 137	2 347	2 006	421	1 148	1 297	1 402	1 168	1 633	1 269
18	89	1,6	873	1 429	1 425	1 477	1 839	1 927	1 783	354	1 191	1 359	1 502	1 178	1 573	1 192
19	80	1,6	907	1 744	1 744	1 734	1 683	1 948	1 295	367	1 237	1 398	1 567	1 191	1 833	1 258
20	81	1,7	843	1 448	1 429	1 698	1 797	2 234	1 266	331	1 205	1 390	1 575	1 194	1 609	1 148
21	79	1,8	942	1 647	1 626	1 967	1 675	1 989	1 391	389	1 327	1 530	1 698	1 335	1 702	1 171
22	89	1,9	1 043	1 759	1 732	2 209	1 889	2 186	1 494	402	1 382	1 643	1 797	1 446	1 754	1 205
23	80	1,8	1 102	1 855	1 817	2 484	1 751	2 181	1 339	419	1 429	1 660	1 825	1 467	1 719	1 193
21 IV	76	1,9	980	1 713	1 696	1 953	1 628	1 987	1 360	392	1 369	1 565	1 748	1 349	1 705	1 219
22 I	114	1,9	1 066	1 759	1 724	2 252	2 111	2 299	1 821	393	1 407	1 676	1 850	1 449	1 685	1 158
II	101	2,0	1 052	1 936	1 913	2 331	1 610	2 012	1 132	412	1 437	1 668	1 826	1 468	1 944	1 225
III	77	1,9	983	1 753	1 713	2 389	1 785	2 051	1 451	406	1 302	1 609	1 731	1 452	1 646	1 212
IV	74	1,9	1 067	1 615	1 602	1 876	2 010	2 335	1 583	399	1 377	1 617	1 773	1 416	1 720	1 222
23 I	67	1,7	1 072	1 640	1 613	2 217	1 743	2 083	1 369	422	1 420	1 652	1 826	1 440	1 791	1 158
II	89	1,9	1 097	1 868	1 827	2 588	1 768	2 274	1 345	406	1 452	1 681	1 846	1 495	1 632	1 214
III	88	1,9	1 150	1 977	1 946	2 519	1 888	2 516	1 416	423	1 376	1 645	1 808	1 458	1 682	1 133
IV	94	1,8	1 101	1 959	1 912	2 556	1 670	2 056	1 257	426	1 459	1 658	1 818	1 470	1 759	1 268
24 I	78	1,9	1 134	2 083	2 019	3 103	1 570	1 732	1 384	464	1 497	1 736	1 908	1 515	1 678	1 282
II	101	2,0	1 083	2 022	1 986	2 618	1 895	2 628	1 353	462	1 509	1 738	1 941	1 497	2 138	1 327
III	76	2,1	1 233	2 263	2 232	2 946	1 870	2 124	1 633	431	1 562	1 778	1 955	1 569	1 815	1 304

Véanse notas al final del capítulo.

9. INSTITUCIONES FINANCIERAS NO MONETARIAS
C) Auxiliares financieros: Sociedades de Tasación
Datos de actividad de las tasadoras

9.34 Distribución de la clientela y finalidad de las tasaciones: número de tasaciones

BE

Número en miles

	Por clientela: total de tasaciones					Por finalidad: tasaciones de inmuebles				
	Total	Entidades de depósito	Otras instituciones financieras	Personas físicas	Resto	Total	Finalidad hipotecaria	Otras requeridas para entidades de crédito	Otras requeridas para otras instituciones financieras	Resto
	1=2 a 5	2	3	4	5	6=7 a 10	7	8	9	10
14	798,4	560,1	13,9	27,8	196,5	792,7	209,3	23,7	1,2	166,6
15	953,6	667,4	19,8	60,3	206,1	947,7
16	1 188,1	780,7	20,6	56,9	329,9	1 180,6
17	1 383,0	1 000,6	18,9	58,9	304,6	1 373,6
18	1 336,8	948,0	27,7	89,7	271,4	1 325,6
19	1 306,9	930,4	24,6	71,9	280,1	1 278,2
20	1 198,6	860,6	21,4	86,7	229,9	1 178,5
21	1 368,9	981,4	16,3	141,5	229,8	1 343,4
22	1 350,7	909,3	16,5	150,3	274,5	1 320,0
23	1 224,4	834,4	21,3	144,3	224,4	1 190,3
20 //	663,6	460,9	10,6	50,5	141,6	653,2
21 /	684,8	523,9	7,5	68,5	84,8	672,4
//	684,2	457,5	8,7	73,0	144,9	671,0
22 /	680,2	478,4	7,3	80,6	113,9	664,9
//	670,5	430,9	9,2	69,7	160,6	655,1
23 /	627,5	428,6	9,8	75,1	114,0	611,8
//	596,9	405,9	11,5	69,1	110,4	578,5
24 /	637,6	426,0	12,8	91,8	107,0	608,3

9. INSTITUCIONES FINANCIERAS NO MONETARIAS
C) Auxiliares financieros: Sociedades de Tasación
Datos de actividad de las tasadoras

9.35 Distribución de la clientela y finalidad de las tasaciones: importe de tasaciones

BE

Millones de euros

	Por clientela: total de tasaciones					Por finalidad: tasaciones de inmuebles				
	Total	Entidades de depósito	Otras instituciones financieras	Personas físicas	Resto	Total	Finalidad hipotecaria	Otras requeridas para entidades de crédito	Otras requeridas para otras instituciones financieras	Resto
	1=2 a 5	2	3	4	5	6=7 a 10	7	8	9	10
14	311 503	169 622	10 186	8 536	123 159	307 421	63 483	10 428	1 915	86 299
15	342 225	185 940	9 857	16 774	129 653	333 500
16	385 610	205 245	17 859	13 928	148 578	378 895
17	421 698	248 026	11 694	15 601	146 377	414 934
18	422 287	249 583	9 522	19 536	143 645	413 106
19	410 180	245 490	10 389	22 286	132 016	402 425
20	359 634	222 111	13 397	25 385	98 740	349 751
21	404 465	246 482	7 656	40 500	109 828	395 822
22	433 794	252 513	10 756	44 422	126 102	425 190
23	426 607	246 171	12 063	44 251	124 122	417 782
20 //	188 402	114 850	5 763	14 670	53 119	182 464
21 /	200 306	129 790	3 507	19 283	47 726	195 211
//	204 159	116 693	4 149	21 216	62 101	200 611
22 /	226 144	134 216	5 116	22 690	64 122	222 057
//	207 650	118 297	5 640	21 732	61 981	203 134
23 /	219 423	130 943	4 654	22 445	61 382	214 517
//	207 184	115 228	7 409	21 806	62 740	203 266
24 /	246 158	121 720	8 131	27 336	88 970	221 520

9. INSTITUCIONES FINANCIERAS NO MONETARIAS
C) Auxiliares financieros: Sociedades de Tasación
Datos de actividad de las tasadoras

BE

9.36 Distribución geográfica de las tasaciones de inmuebles: número de tasaciones e importe

Millones de euros y número en miles

	Nº de tasaciones							Importe de tasaciones						
	Total	España (a)	Extranjero	Para municipios españoles				Total	España (b)	Extranjero	Para municipios españoles			
				Madrid y Barcelona	> de 500000 habitantes	Entre 100000 y 500000 habitantes	Resto				Madrid y Barcelona	> de 500000 habitantes	Entre 100000 y 500000 habitantes	Resto
1=2+3	2=4 a 7	3	4	5	6	7	8=9+10	9=11 a 14	10	11	12	13	14	
14	792,7	792,2	0,6	78,2	43,2	177,7	493,0	307 421	305 221	2 200	55 712	18 708	63 803	166 998
15	947,7	947,0	0,7	82,3	53,4	232,5	578,9	333 500	332 081	1 419	76 652	23 340	78 676	153 413
16	1 180,6	1 179,4	1,2	92,9	63,2	281,3	741,9	378 895	376 955	1 940	81 147	24 257	88 547	183 004
17	1 373,6	1 373,2	0,4	104,7	74,1	329,8	864,5	414 934	412 360	2 574	86 330	25 785	100 153	200 092
18	1 325,6	1 325,3	0,2	116,6	76,9	327,4	804,4	413 106	410 697	2 409	76 858	28 559	101 270	204 011
19	1 278,2	1 277,1	1,1	114,2	72,1	297,3	793,4	402 425	400 272	2 153	84 355	24 792	93 044	198 081
20	1 178,5	1 178,2	0,3	91,1	62,0	277,3	747,8	349 751	348 289	1 462	70 167	22 918	83 268	171 937
21	1 343,4	1 343,0	0,4	120,8	84,8	316,9	820,6	395 822	394 127	1 695	75 305	25 362	96 691	196 769
22	1 320,0	1 319,7	0,3	121,9	79,5	312,9	805,4	425 190	422 052	3 138	91 106	26 619	100 261	204 066
23	1 190,3	1 190,0	0,2	104,6	72,3	290,0	723,2	417 782	414 760	3 022	86 130	28 437	105 197	194 996
20 //	653,2	653,0	0,2	45,9	35,1	148,0	424,1	182 464	181 925	539	32 453	12 149	42 161	95 162
21 /	672,4	672,1	0,3	62,3	42,4	166,6	400,9	195 211	194 833	378	38 464	13 113	49 493	93 761
//	671,0	670,9	0,1	58,5	42,4	150,3	419,8	200 611	199 294	1 316	36 841	12 248	47 198	103 008
22 /	664,9	664,7	0,2	68,9	42,3	164,0	389,5	222 057	220 769	1 287	50 824	13 486	54 874	101 585
//	655,1	654,9	0,2	53,0	37,2	148,9	415,9	203 134	201 283	1 851	40 281	13 133	45 387	102 481
23 /	611,8	611,7	0,1	55,6	39,7	150,3	366,1	214 517	212 839	1 678	45 519	14 473	53 584	99 263
//	578,5	578,3	0,1	48,9	32,6	139,8	357,0	203 266	201 921	1 345	40 611	13 964	51 613	95 733
24 /	608,3	608,2	0,2	54,2	32,3	138,8	382,9	221 520	220 404	1 116	41 863	12 454	54 456	111 632

Véanse notas al final del capítulo.

9. INSTITUCIONES FINANCIERAS NO MONETARIAS
C) Auxiliares financieros: Sociedades de Tasación
Datos de actividad de las tasadoras

BE

9.37 Distribución geográfica de las tasaciones de viviendas: número de tasaciones e importe

Millones de euros y número en miles

	Nº de tasaciones							Importe de tasaciones						
	Total	España (a)	Extranjero	Para municipios españoles				Total	España (b)	Extranjero	Para municipios españoles			
				Madrid y Barcelona	> de 500000 habitantes	Entre 100000 y 500000 habitantes	Resto				Madrid y Barcelona	> de 500000 habitantes	Entre 100000 y 500000 habitantes	Resto
1=2+3	2=4 a 7	3	4	5	6	7	8=9+10	9=11 a 14	10	11	12	13	14	
14	449,1	448,9	0,2	52,2	26,1	101,2	269,4	78 681	78 635	47	13 141	4 101	16 843	44 550
15	511,4	511,1	0,3	50,5	30,1	125,9	304,6	86 945	86 880	65	13 391	4 737	20 727	48 025
16	633,1	632,7	0,4	58,2	36,1	152,8	385,6	105 010	104 912	99	16 010	5 484	25 103	58 316
17	757,9	757,7	0,2	69,3	44,0	186,1	458,3	130 769	130 700	69	20 369	6 969	30 771	72 592
18	754,8	754,7	0,1	73,8	46,6	190,2	444,2	136 957	136 931	25	22 910	7 666	32 998	73 358
19	771,1	770,6	0,5	77,8	44,7	182,7	465,5	147 183	147 071	111	25 037	8 236	33 415	80 385
20	708,7	708,5	0,2	65,0	41,4	171,7	430,4	136 836	136 805	31	22 014	7 634	31 636	75 521
21	805,0	804,9	0,1	82,4	49,6	194,6	478,4	167 632	167 607	25	29 722	9 903	38 194	89 788
22	777,6	777,5	0,1	80,5	47,8	190,8	458,4	169 897	169 868	29	31 669	9 911	39 460	88 827
23	731,6	731,5	0,1	73,2	43,6	179,4	435,3	168 314	168 285	29	29 852	9 512	39 325	89 595
20 //	401,6	401,5	0,1	35,5	23,8	96,2	246,1	76 946	76 921	24	11 906	4 338	17 616	43 061
21 /	409,9	409,8	0,1	42,4	25,9	101,0	240,5	84 715	84 700	15	15 185	5 068	19 488	44 959
//	395,1	395,1	0,0	40,0	23,6	93,6	237,8	82 917	82 907	10	14 537	4 835	18 706	44 829
22 /	401,6	401,6	0,0	44,5	25,3	100,0	231,8	88 952	88 944	8	17 359	5 197	20 674	45 714
//	376,0	375,9	0,1	36,0	22,5	90,8	226,7	80 945	80 924	21	14 310	4 715	18 786	43 114
23 /	369,7	369,6	0,0	38,1	22,4	90,9	218,3	85 453	85 436	17	15 686	4 833	19 715	45 202
//	361,9	361,9	0,0	35,1	21,2	88,5	217,1	82 860	82 849	11	14 166	4 679	19 611	44 393
24 /	398,8	398,8	0,0	39,9	21,6	90,6	246,6	93 796	93 786	10	17 032	4 783	20 222	51 749

Véanse notas al final del capítulo.

9. INSTITUCIONES FINANCIERAS NO MONETARIAS
C) Auxiliares financieros: Sociedades de Tasación
Datos de actividad de las tasadoras

9.38 Distribución geográfica de las tasaciones de inmuebles por Comunidades Autónomas: número de tasaciones (a)

	BE																	Número en miles
	Andalucía (b)	Aragón	Asturias	Baleares	Canarias	Cantabria	Castilla-La Mancha	Castilla y León	Cataluña	Extremadura	Galicia	La Rioja	Madrid	Murcia	Navarra	Pais Vasco	Valencia	
	1	2	3	4	5	6	7	8	9	10	11	12	13	14	15	16	17	
14	189,8	21,1	11,5	20,7	38,5	7,9	36,6	33,1	131,6	11,8	32,2	5,2	86,7	29,6	10,1	27,9	98,0	
15	173,7	27,4	15,5	26,2	45,6	10,5	44,3	45,6	172,0	17,4	36,1	7,2	121,9	37,9	10,9	32,0	122,9	
16	246,7	29,6	17,8	31,6	57,0	11,8	61,4	57,7	197,9	17,5	52,8	9,0	139,1	48,8	13,8	36,7	150,0	
17	278,8	38,0	22,9	36,9	60,4	14,3	70,3	61,5	242,1	19,6	54,8	10,0	156,2	65,6	14,3	40,4	187,0	
18	267,1	36,2	23,7	35,2	58,3	15,4	66,5	62,5	222,4	21,5	48,1	9,1	173,6	55,3	14,0	44,5	171,8	
19	267,9	34,4	23,4	30,6	49,2	15,6	61,9	60,2	208,6	24,4	53,4	8,0	166,3	53,4	12,7	45,7	161,2	
20	264,3	29,4	21,2	28,2	43,7	15,4	60,1	55,1	196,2	22,3	48,1	9,2	139,2	48,8	12,0	40,0	144,9	
21	284,5	38,4	23,9	35,5	51,9	17,8	62,2	62,6	223,0	25,5	57,0	8,6	182,5	49,3	15,3	44,0	161,2	
22	264,4	36,4	23,7	36,0	53,8	17,3	69,5	60,7	225,7	25,0	50,6	8,6	173,5	49,8	13,8	44,9	166,0	
23	227,4	32,1	22,3	31,9	51,6	15,7	61,8	55,7	208,9	22,8	50,4	8,7	148,9	45,8	13,3	40,7	152,0	
20 //	163,5	16,1	11,2	14,7	24,2	8,1	32,6	29,2	107,6	12,1	26,0	5,3	70,1	24,8	6,7	22,2	78,5	
21 /	128,9	19,1	12,6	17,5	25,5	9,1	30,5	29,8	117,1	12,4	30,7	4,4	96,3	25,6	7,8	22,7	82,1	
//	155,6	19,3	11,2	18,0	26,3	8,7	31,7	32,8	106,0	13,1	26,3	4,1	86,3	23,7	7,4	21,3	79,1	
22 /	124,5	20,1	11,2	18,9	26,2	8,7	30,9	28,5	117,3	12,7	26,2	4,3	96,0	24,1	8,0	24,9	82,2	
//	139,9	16,2	12,5	17,1	27,6	8,6	38,5	32,1	108,5	12,3	24,4	4,3	77,5	25,8	5,8	20,0	83,8	
23 /	114,7	17,0	11,8	15,8	26,1	8,3	30,3	28,4	107,6	11,7	25,7	4,2	77,9	24,8	7,1	21,1	79,2	
//	112,7	15,1	10,6	16,1	25,5	7,4	31,5	27,3	101,2	11,1	24,7	4,5	71,0	21,0	6,2	19,6	72,8	
24 /	119,1	16,4	12,2	14,8	24,8	8,1	30,1	29,5	104,2	11,9	24,7	4,1	77,5	23,2	7,1	22,3	77,9	

Véanse notas al final del capítulo.

9. INSTITUCIONES FINANCIERAS NO MONETARIAS
C) Auxiliares financieros: Sociedades de Tasación
Datos de actividad de las tasadoras

9.39 Distribución geográfica de las tasaciones de inmuebles por Comunidades Autónomas: importe (a)

	BE																	Millones de euros
	Andalucía (b)	Aragón	Asturias	Baleares	Canarias	Cantabria	Castilla-La Mancha	Castilla y León	Cataluña	Extremadura	Galicia	La Rioja	Madrid	Murcia	Navarra	Pais Vasco	Valencia	
	1	2	3	4	5	6	7	8	9	10	11	12	13	14	15	16	17	
14	79 264	7 727	3 531	13 133	14 625	2 190	8 788	9 086	45 857	3 461	8 823	1 576	58 242	7 970	3 458	12 591	24 901	
15	39 666	10 494	4 692	15 207	15 669	3 278	10 328	12 161	66 354	4 106	10 107	1 991	80 759	8 965	3 444	14 997	29 863	
16	55 198	9 212	5 751	16 509	17 042	3 083	13 580	13 508	69 977	4 309	11 839	2 273	92 216	9 583	4 057	16 118	32 699	
17	56 357	10 778	5 520	20 520	19 637	3 974	13 368	14 424	84 318	4 434	11 910	2 477	93 682	11 200	4 601	17 728	37 434	
18	72 212	11 058	5 822	21 857	19 858	3 844	12 104	13 914	75 451	5 322	11 270	1 990	89 964	9 889	4 618	19 268	36 947	
19	70 771	8 833	5 568	20 806	18 502	3 606	11 802	13 327	79 571	5 187	11 705	1 750	94 638	9 154	4 266	18 682	33 735	
20	60 866	8 554	4 847	19 032	14 380	3 290	11 118	11 052	69 616	4 237	10 875	1 639	79 695	8 837	3 972	16 729	29 390	
21	68 249	9 814	5 405	24 428	18 082	3 835	10 926	12 422	79 389	4 922	11 845	1 749	88 262	9 624	4 969	17 671	33 153	
22	73 060	9 905	5 644	28 222	20 723	4 163	11 364	12 248	84 968	5 485	12 088	1 903	101 811	8 895	4 356	20 126	34 673	
23	76 556	9 795	5 769	28 613	21 376	3 647	11 392	11 353	80 198	4 559	11 557	1 921	99 694	9 297	4 934	17 368	36 441	
20 //	31 376	4 509	2 296	9 791	7 572	1 623	5 878	5 743	36 929	2 237	5 785	858	37 017	4 552	2 165	8 499	15 936	
21 /	33 692	5 251	2 985	11 322	9 403	1 941	5 282	6 371	41 633	2 469	6 183	1 003	44 389	4 688	2 734	8 933	17 167	
//	34 557	4 563	2 420	13 106	8 679	1 895	5 644	6 051	37 756	2 453	5 661	746	43 874	4 936	2 235	8 738	15 986	
22 /	38 247	5 325	3 087	14 615	11 761	2 220	5 879	6 556	44 554	2 969	6 031	965	56 046	4 438	2 380	11 081	17 689	
//	34 813	4 581	2 557	13 607	8 963	1 942	5 485	5 692	40 413	2 516	6 057	939	45 765	4 458	1 976	9 045	16 984	
23 /	38 460	5 275	3 129	13 223	10 821	1 851	5 623	5 831	42 189	2 329	6 031	1 073	52 451	5 168	2 365	8 911	18 733	
//	38 096	4 520	2 640	15 390	10 554	1 796	5 768	5 522	38 009	2 230	5 526	848	47 243	4 129	2 569	8 456	17 709	
24 /	51 144	4 524	2 727	14 106	11 231	2 070	6 221	6 460	38 790	2 393	6 012	932	50 134	4 496	2 595	8 944	18 567	

Véanse notas al final del capítulo.

9. INSTITUCIONES FINANCIERAS NO MONETARIAS
C) Auxiliares financieros: Sociedades de Tasación
Datos de actividad de las tasadoras

9.40 Distribución geográfica de las tasaciones de viviendas por Comunidades Autónomas: número de tasaciones (a)

	<i>BE</i>																	<i>Número en miles</i>	
	Andalucía (b)	Aragón	Asturias	Baleares	Canarias	Cantabria	Castilla-La Mancha	Castilla y León	Cataluña	Extremadura	Galicia	La Rioja	Madrid	Murcia	Navarra	Pais Vasco	Valencia		
	1	2	3	4	5	6	7	8	9	10	11	12	13	14	15	16	17		
14	107,8	10,9	6,3	12,4	20,6	4,6	17,8	16,7	79,8	6,1	16,8	2,6	54,9	15,8	5,3	15,4	55,1		
15	92,5	13,1	7,8	15,7	23,1	5,8	22,4	20,8	100,7	7,9	17,7	3,1	69,8	20,0	5,7	18,0	67,0		
16	129,3	14,8	9,3	18,7	29,0	6,4	29,2	26,1	118,9	8,9	25,0	4,3	80,8	25,1	6,8	20,7	79,6		
17	143,7	17,6	12,6	23,1	31,1	8,5	32,8	28,6	149,6	9,8	27,2	4,4	97,7	34,5	7,3	23,1	106,1		
18	151,1	18,0	12,6	20,9	32,2	8,7	32,3	30,2	141,8	11,0	24,1	4,6	107,3	29,7	7,9	26,0	96,5		
19	161,6	17,7	13,4	19,9	28,0	9,5	33,2	32,5	138,8	14,1	29,0	4,2	109,6	29,8	7,4	27,1	94,8		
20	134,8	16,3	12,6	18,3	25,5	9,4	33,0	30,3	134,6	13,1	27,6	4,8	96,1	28,9	7,6	24,7	91,1		
21	161,0	19,7	13,6	21,2	29,4	10,9	34,5	33,2	149,0	14,6	31,7	4,4	118,0	29,1	8,1	28,0	97,5		
22	153,9	17,7	13,3	20,8	28,3	9,9	35,5	30,1	149,1	14,0	28,3	4,5	110,2	29,1	8,1	28,0	96,6		
23	144,8	15,9	13,0	19,6	28,2	9,3	32,8	29,1	141,1	13,7	27,7	4,4	100,1	26,0	7,8	27,0	91,1		
20 //	74,5	9,6	7,1	10,2	15,1	5,0	19,3	17,1	76,6	7,4	16,1	3,0	54,0	15,9	4,5	14,1	52,1		
21 /	80,8	10,0	7,1	10,7	14,3	5,5	17,0	16,2	78,1	7,3	16,2	2,1	60,5	14,9	4,3	14,8	50,1		
//	80,2	9,7	6,5	10,6	15,1	5,4	17,5	17,0	70,9	7,3	15,5	2,3	57,5	14,6	4,3	13,3	47,5		
22 /	77,9	9,4	6,7	11,2	14,3	5,2	17,3	15,8	77,7	7,4	13,9	2,2	59,3	14,1	4,5	15,6	49,1		
//	76,0	8,3	6,5	9,6	14,0	4,7	18,2	14,3	71,4	6,6	14,4	2,3	51,0	15,0	3,7	12,4	47,5		
23 /	72,5	7,7	6,5	9,8	13,8	4,6	16,1	14,2	73,3	6,6	14,1	2,0	50,9	13,5	3,9	13,8	46,3		
//	72,3	8,3	6,5	9,8	14,4	4,8	16,6	14,9	67,8	7,1	13,5	2,4	49,2	12,5	3,9	13,2	44,7		
24 /	78,6	8,9	7,3	9,8	15,1	5,4	18,2	16,9	73,7	7,4	14,7	2,4	55,2	14,4	4,3	15,5	51,1		

Véanse notas al final del capítulo.

9. INSTITUCIONES FINANCIERAS NO MONETARIAS
C) Auxiliares financieros: Sociedades de Tasación
Datos de actividad de las tasadoras

9.41 Distribución geográfica de las tasaciones de viviendas por Comunidades Autónomas: importe (a)

	<i>BE</i>																	<i>Millones de euros</i>	
	Andalucía (b)	Aragón	Asturias	Baleares	Canarias	Cantabria	Castilla-La Mancha	Castilla y León	Cataluña	Extremadura	Galicia	La Rioja	Madrid	Murcia	Navarra	Pais Vasco	Valencia		
	1	2	3	4	5	6	7	8	9	10	11	12	13	14	15	16	17		
14	18 620	1 471	989	3 931	2 910	826	2 102	2 241	15 004	701	2 520	331	13 698	1 883	876	3 543	6 988		
15	14 064	1 718	1 139	5 314	3 184	998	2 536	2 639	18 499	877	2 568	372	17 308	2 352	901	4 030	8 379		
16	18 298	1 888	1 355	6 351	4 073	1 119	3 332	3 375	22 272	1 008	3 566	477	19 431	2 795	1 021	4 687	9 862		
17	21 408	2 308	1 851	8 098	4 569	1 433	3 587	3 763	30 106	1 093	3 940	502	24 815	3 742	1 195	5 316	12 975		
18	22 856	2 401	1 846	8 009	4 957	1 451	3 784	3 922	30 115	1 221	3 709	551	28 694	3 343	1 308	6 174	12 590		
19	25 904	2 552	1 954	7 956	4 725	1 587	4 037	4 264	32 479	1 568	4 354	514	30 594	3 522	1 326	6 428	13 306		
20	22 322	2 367	1 884	7 845	4 183	1 579	3 851	3 897	30 664	1 471	4 304	546	28 635	3 373	1 362	6 074	12 448		
21	27 122	2 940	2 076	9 971	5 096	1 898	4 374	4 564	36 627	1 706	5 205	578	38 221	3 688	1 610	7 275	14 657		
22	27 713	2 894	2 094	10 480	5 107	1 793	4 492	4 258	37 574	1 690	4 807	620	38 626	3 711	1 682	7 522	14 805		
23	28 481	2 625	2 156	10 519	5 424	1 752	4 353	4 246	36 858	1 700	4 940	629	36 615	3 480	1 702	7 496	15 308		
20 //	12 545	1 378	1 045	4 324	2 398	834	2 236	2 190	17 038	820	2 523	325	16 107	1 838	795	3 430	7 095		
21 /	13 831	1 452	1 064	4 637	2 460	930	2 125	2 181	19 256	844	2 634	272	19 048	1 839	798	3 814	7 514		
//	13 290	1 487	1 012	5 334	2 637	968	2 249	2 384	17 371	863	2 570	306	19 172	1 849	812	3 461	7 142		
22 /	14 331	1 523	1 066	5 547	2 518	930	2 227	2 226	19 957	880	2 338	311	20 655	1 837	921	4 129	7 546		
//	13 381	1 371	1 027	4 933	2 589	863	2 265	2 032	17 617	810	2 469	308	17 970	1 874	761	3 393	7 258		
23 /	14 264	1 223	1 072	5 115	2 646	843	2 108	2 066	19 487	828	2 518	289	18 743	1 787	840	3 841	7 767		
//	14 217	1 402	1 083	5 405	2 778	910	2 244	2 181	17 372	872	2 421	340	17 872	1 693	863	3 656	7 541		
24 /	15 814	1 489	1 240	5 479	2 979	1 090	2 424	2 493	19 735	931	2 678	366	21 105	2 026	942	4 264	8 732		

Véanse notas al final del capítulo.

9. INSTITUCIONES FINANCIERAS NO MONETARIAS
C) Auxiliares financieros: Sociedades de Tasación
Información contable

9.42 Balance e información complementaria

BE

Miles de euros y número en unidades

Total activo= total pasivo 1=2+3+7 =8 a 10	Activo						Pasivo			Nº de entidades (a)	Nº de emplea- dos en plantilla	Nº de tasadores de los que vin- culados:	Nº de oficinas		
	Inmovi- lizado	Activo circulante				Otras partidas	Patrimonio Neto	Acreedores	Otras partidas						
		Total	Deudores		Inversio- nes finan- cias tem- porales y tesorería										
			del cual por ventas y presta- ción de servicios												
2	3=4+6	4	5	6	7	8	9	10	11	12	13	14	15		
14	161 877	62 812	96 141	44 452	39 696	51 651	2 915	87 906	69 760	4 195	40	1 308	7 383	328	219
15	174 997	58 249	113 564	49 145	45 736	64 397	3 176	96 873	73 758	4 349	36	1 389	7 571	699	206
16	186 560	60 598	122 584	51 084	47 496	71 475	3 371	105 742	76 437	4 364	37	1 492	8 052	341	204
17	192 063	54 182	134 245	74 336	69 997	59 884	3 628	102 774	85 527	3 749	35	1 668	8 601	345	216
18	187 809	48 948	137 663	69 515	63 611	68 115	1 192	106 794	77 070	3 928	35	1 800	8 204	344	205
19	189 357	48 168	138 057	64 789	60 874	73 238	3 124	115 030	70 878	3 437	32	1 753	7 918	317	198
20	205 974	55 918	146 868	48 834	44 347	98 006	3 179	116 962	84 272	4 724	32	1 754	7 715	313	189
21	207 815	66 489	139 861	46 755	42 348	93 070	1 456	124 888	80 198	2 714	32	1 836	8 515	318	180
22	196 114	67 712	126 938	49 378	46 524	77 534	1 451	124 042	69 100	2 955	32	1 932	8 518	311	180
23	188 247	67 377	119 456	42 301	38 589	77 124	1 409	121 824	62 489	3 918	32	1 879	8 637	291	176

Véanse notas al final del capítulo

9. INSTITUCIONES FINANCIERAS NO MONETARIAS
C) Auxiliares financieros: Sociedades de Tasación
Información contable

9.43 Cuenta de Resultados

BE

Miles de euros

Cuenta de Resultados										Pro memoria: distribución por finalidad de los ingresos por tasación inmobiliaria			
Ingresos ordinarios		Gastos ordinarios		Resulta- do expli- tación	Ingresos financieros	Gastos finan- cieros	Resulta- do finan- ciero (a)	Resultados		Préstamos hipotecarios	Para entidades de crédito, asegura- doras, fondos de pensiones e ins- tituciones de in- versión colectiva	Otras	
de los que: prestación de servicios por tasacio- nes de bienes inmuebles		de los que: por servicios de profesiona- les independi- entes						Antes de impuestos	Después de impuestos				
1	2=11+12+13	3	4	5	6	7	8	9	10	11	12	13	
14	232 512	213 648	214 539	113 316	17 948	986	1 045	84	18 034	13 043	119 107	15 443	79 075
15	254 975	234 627	225 462	118 221	29 495	382	965	-340	29 151	22 031	145 078	14 296	75 227
16	280 563	244 869	246 207	128 347	34 342	254	692	-1 034	33 309	26 573	145 595	22 837	76 406
17	326 110	290 520	270 012	146 777	56 078	2 822	659	3 036	59 114	45 922	161 417	55 076	74 195
18	331 807	295 581	279 722	150 110	52 066	412	436	109	52 172	41 224	173 634	62 356	59 513
19	319 327	289 643	274 103	134 737	45 202	4 600	460	4 445	49 650	39 025	175 226	49 054	65 513
20	293 304	267 565	255 024	121 699	38 263	3 393	644	2 526	40 787	31 895	152 685	59 056	55 801
21	337 158	301 948	284 683	143 007	52 459	1 141	914	609	53 067	40 836	190 193	61 746	49 974
22	338 059	304 725	293 745	148 347	44 294	601	639	156	44 448	34 251	201 312	56 078	47 312
23	308 342	275 274	285 987	136 688	22 334	3 503	1 162	2 537	24 870	18 647	169 910	61 071	44 261

Véanse notas al final del capítulo.

NOTAS A LOS CUADROS DEL CAPÍTULO 9. SOCIEDADES DE TASACIÓN

Consideraciones generales

Estos cuadros, que sólo se difunden en la versión electrónica del Boletín, recogen información sobre la actividad y los estados contables de las Sociedades de Tasación. El ámbito de esta información se circunscribe a los datos que compila el Banco de España, de acuerdo con lo establecido en la CBE 3/1998, de 27 de enero (modificada por CBE 2/2009 y CBE 5/2003).

Los cuadros recogen información, detallada por elemento tasado, del número de tasaciones (cuadro 9.30), del importe de las tasaciones (cuadro 9.31) y de la superficie utilizable tasada de bienes inmuebles (cuadro 9.32). Con esta información se han obtenido las series sobre valor medio de la tasación del metro cuadrado (cuadro 9.33), que no debe interpretarse como un precio de referencia por unidad de superficie, dada la heterogeneidad de los elementos tasados que se incluyen en las distintas agregaciones. Tampoco puede considerarse como un indicador preciso de la evolución de precios, dado que no se corresponde a ninguna muestra homogénea a lo largo del tiempo de elementos tasados. Por su parte, los cuadros 9.34 y 9.35 detallan el número e importe de las tasaciones por tipo de clientela y finalidad de la tasación y los cuadros 9.36 a 9.41 su distribución geográfica. Finalmente se incluye información sobre los balances (cuadro 9.42) y las cuentas de resultados de las Sociedades de Tasación (cuadro 9.43).

Notas a los cuadros 9.30 a 9.43

Cuadros 9.30, 9.31 y 9.32

- Los edificios se clasifican según su uso dominante, atendiendo a la superficie de cada uso. Incluye los edificios en construcción, desde 1998 sólo por el valor del edificio terminado. Las valoraciones intermedias se presentan, exclusivamente, en el epígrafe correspondiente de la pro memoria.
- Se trata de los terrenos no urbanizables, excluidos los ligados a una explotación económica permitida por la legislación vigente y los incluidos en fincas rústicas. Véase nota c.
- Se trata de todo edificio o elemento de edificio vinculado a una actividad o explotación económica: hoteles, residencias, hospitales, instalaciones fabriles, centros de transporte, equipamientos sociales, etc.
- Incluye obras de urbanización, etc. Hasta 2003 incluye suelo no urbanizable.
- Activos inmateriales, empresas, maquinaria, instalaciones, otros bienes corporales, fondos de comercio, opciones, derechos y otros.
- Incluye las efectuadas con menos de dos años de antigüedad, excepto cuando, por modificación significativa del bien valorado, deban figurar como nuevas tasaciones. Hasta 1997, inclusive, se incluían con las valoraciones intermedias.
- Las valoraciones intermedias deben recoger los incrementos netos de valores de los certificados emitidos, con posterioridad a la tasación inicial, durante la construcción o rehabilitación de elementos o edificios.
- Con independencia de que su desglose en los distintos componentes se incluya en los correspondientes apartados.

Cuadro 9.33

- Se han seleccionado los objetos inmobiliarios cuyos valores medios son de mayor significación e interés. La información completa disponible para la obtención de los valores medios se presenta en los cuadros 9.31 y 9.32.

Cuadro 9.36

- El detalle por Comunidades Autónomas se recoge en el cuadro 9.38.
- El detalle por Comunidades Autónomas se recoge en el cuadro 9.39.

Cuadro 9.37

- El detalle por Comunidades Autónomas se recoge en el cuadro 9.40.
- El detalle por Comunidades Autónomas se recoge en el cuadro 9.41.

Cuadro 9.38

- El total figura en el cuadro 9.36 columna 2.
- Incluye Ceuta y Melilla.

Cuadro 9.39

- El total figura en el cuadro 9.36 columna 9.
- Incluye Ceuta y Melilla.

Cuadro 9.40

- El total figura en el cuadro 9.37 columna 2.
- Incluye Ceuta y Melilla.

Cuadro 9.41

- El total figura en el cuadro 9.37 columna 9.
- Incluye Ceuta y Melilla.

Cuadro 9.42

- Número de entidades que remiten información sobre la actividad y estados contables.

Cuadro 9.43

- El resultado financiero incluye, además de los ingresos y gastos financieros, las siguientes rúbricas de la cuenta de pérdidas y ganancias: variación del valor razonable en instrumentos financieros, diferencias de cambio y deterioro y resultado por enajenaciones de instrumentos financieros.

CAPÍTULO 10 EMPRESAS DE SEGUROS Y FONDOS DE PENSIONES

10. EMPRESAS DE SEGURO Y FONDOS DE PENSIONES

10.1 Balance y provisiones técnicas por grupos de agentes que componen el sector

DGSFP y CCAA

Millones de euros

	Total balance 1=3+5+9+11	Provis. técnicas 2=4+6+ 10+12	Empresas de seguros privados 3	Provis. técnicas 4	Mutualidades de previsión social				Consortio de Compensación de Seguros 9	Provis. técnicas 10	Fondos de pensiones externos Ley 8/1987 11	Fondos propios 12
					Total 5=7+8	Provis. técnicas 6	Supervisadas por DGSFP (1) 7	Supervisadas por CCAA 8				
96	90 933	77 206	61 568	49 898	9 699	8 075	4 535	5 164	2 135	1 840	17 531	17 393
97	107 038	91 469	71 440	58 484	11 214	9 280	5 059	6 154	2 261	1 812	22 124	21 894
98	125 314	106 417	82 761	66 096	12 587	10 930	5 227	7 361	2 477	2 038	27 489	27 353
99	148 391	127 204	98 937	80 654	14 323	12 375	5 437	8 886	2 870	2 349	32 261	31 825
00	172 602	150 489	114 893	95 597	15 378	13 460	6 081	9 297	3 352	2 811	38 979	38 621
01	191 605	170 795	127 308	108 741	16 040	14 752	5 856	10 184	3 651	3 047	44 606	44 255
02	215 809	191 207	145 013	122 901	17 080	15 769	6 191	10 889	4 106	3 270	49 610	49 267
03	238 746	209 022	158 196	131 409	18 940	17 460	6 710	12 230	4 612	3 664	56 997	56 490
04	261 641	227 399	171 893	140 687	20 767	19 346	7 113	13 654	5 193	4 135	63 787	63 231
05	290 756	251 544	186 842	152 321	23 431	20 935	8 126	15 305	5 797	4 620	74 687	73 668
06	316 768	273 439	201 416	162 526	26 238	23 793	9 075	17 163	6 453	5 133	82 660	81 988
07	332 062	286 506	208 403	167 542	28 489	25 889	9 740	18 749	7 147	5 662	88 022	87 413
08	335 523	283 951	219 078	172 251	28 660	26 551	10 306	18 354	8 032	5 831	79 753	79 318
09	356 608	299 754	230 671	179 659	31 000	28 006	11 149	19 851	8 617	6 142	86 319	85 946
10	230 487	177 936	8 728	6 449	87 034	86 389
11	243 417	183 356	8 792	6 617	85 325	84 947

(1) Entidades de ámbito nacional y no transferidas a las Comunidades Autónomas.

10. EMPRESAS DE SEGURO Y FONDOS DE PENSIONES

10.2 Detalles del activo y del pasivo

DGSFP y CCAA

Millones de euros

	Total Activo= Pasivo 1=2a7= 8+13a15	Activo						Pasivo							
		Inversiones financieras			Créditos 5	Tesore- ría 6	Resto de activos 7	Provisiones técnicas/Fondos propios					Deudas diver- sas 13	Capital y reser- vas 14	Otros pasi- vos 15
		Renta fija 2	Renta varia- ble 3	Otras invers. financ. 4				Total 8=9+10+ 11+12	Seguros priva- dos 9	Mutua. previ. social 10	Consor. Compen. Seguros 11	Fondos pensio- nes 12			
96	90 933	41 525	5 050	24 500	5 628	6 821	7 409	77 206	49 898	8 075	1 840	17 393	4 388	9 188	150
97	107 038	46 613	7 944	31 499	5 677	7 260	8 046	91 469	58 484	9 280	1 812	21 894	5 064	10 067	438
98	125 314	58 921	10 203	30 840	6 629	10 039	8 682	106 417	66 096	10 930	2 038	27 353	7 368	10 919	610
99	148 391	71 087	13 598	35 103	7 246	11 463	9 896	127 204	80 654	12 375	2 349	31 825	7 737	12 222	1 228
00	172 602	79 961	18 271	44 282	8 718	11 635	9 736	150 489	95 597	13 460	2 811	38 621	7 767	13 267	1 079
01	191 605	95 975	19 120	43 980	10 128	12 341	10 061	170 795	108 741	14 752	3 047	44 255	5 971	13 371	1 467
02	215 809	108 114	19 259	48 044	13 578	15 779	11 035	191 207	122 901	15 769	3 270	49 267	7 857	14 979	1 766
03	238 746	118 287	21 767	55 051	12 583	18 886	12 172	209 022	131 409	17 460	3 664	56 490	10 188	17 406	2 129
04	261 641	134 614	25 405	58 767	10 928	19 141	12 785	227 399	140 687	19 346	4 135	63 231	12 362	19 925	1 955
05	290 756	148 270	30 809	66 411	11 753	20 393	13 119	251 544	152 321	20 935	4 620	73 668	14 380	23 134	1 698
06	316 768	161 291	34 630	70 247	11 421	24 698	14 479	273 439	162 526	23 793	5 133	81 988	15 282	25 741	2 305
07	332 062	171 142	36 237	70 959	11 551	27 080	15 093	286 506	167 542	25 889	5 662	87 413	16 462	26 580	2 514
08	335 523	183 104	32 972	56 565	11 170	36 032	15 680	283 951	172 251	26 551	5 831	79 318	20 869	27 818	2 886
09	356 608	202 642	35 913	58 948	9 938	32 559	16 608	299 754	179 659	28 006	6 142	85 946	21 847	31 412	3 595
10	177 936	...	6 449	86 389
11	183 356	...	6 617	84 947

10. EMPRESAS DE SEGURO Y FONDOS DE PENSIONES

10.3 EMPRESAS DE SEGUROS PRIVADOS (1)
Detalles del activo y del pasivo

DGSFP

Millones de euros

	Total Activo= Pasivo 1=2a7=8+11a13	Activo						Pasivo					
		Inversiones financieras			Créditos	Tesore- ría	Resto de activos	Provisiones técnicas			Deudas diversas	Capital y reservas	Otros pasivos
		Renta fija	Renta varia- ble	Otras invers. financ.				Total	Seguros de vida	Resto			
		2	3	4	5	6	7	8=9+10	9	10	11	12	13
07	208 403	111 072	11 420	56 240	9 349	7 451	12 871	167 542	126 580	40 961	14 590	23 881	2 390
08	219 078	119 609	13 577	47 097	9 157	16 342	13 295	172 251	130 065	42 186	18 464	25 563	2 799
09	230 671	130 116	16 495	44 328	8 653	17 052	14 027	179 659	138 585	41 074	19 504	28 033	3 476
10	230 487	129 143	18 416	48 123	9 068	11 548	14 191	177 936	138 067	39 869	21 883	27 830	2 838
11	243 417	134 873	16 878	57 340	9 400	10 874	14 052	183 356	143 502	39 854	28 446	29 181	2 434
09 /	219 071	117 931	12 474	48 533	13 111	14 265	12 757	172 817	130 288	42 529	16 904	24 423	4 927
II	220 377	121 213	13 660	47 302	12 316	12 637	13 249	174 484	132 840	41 644	17 966	24 835	3 093
III	226 616	128 189	15 060	46 188	10 134	13 491	13 555	177 412	137 634	39 778	18 752	27 024	3 428
IV	226 111	128 144	15 848	43 058	8 483	16 932	13 645	176 517	138 236	38 281	19 100	27 221	3 272
10 /	231 447	131 023	15 508	43 241	11 117	17 608	12 951	180 612	141 234	39 378	20 562	27 328	2 946
II	227 336	127 829	15 825	46 351	11 107	13 112	13 112	177 238	138 513	38 726	20 663	26 372	3 064
III	231 374	132 528	16 559	46 296	9 460	13 661	12 870	179 251	141 699	37 551	21 294	28 140	2 690
IV	226 230	127 493	16 028	48 577	8 925	11 415	13 792	174 733	137 925	36 809	21 770	26 995	2 732
11 /	230 135	130 303	16 626	41 159	11 933	16 489	13 625	178 485	139 304	39 181	22 034	27 506	2 109
II	233 919	132 170	16 297	48 680	11 148	11 995	13 629	178 731	140 331	38 400	25 746	27 274	2 169
III	235 178	134 458	16 476	47 953	9 795	12 964	13 533	179 110	141 825	37 285	26 133	27 681	2 255
IV	238 380	135 565	16 691	52 267	9 181	10 894	13 784	179 517	143 327	36 190	28 196	28 332	2 335
12 /	246 289	139 290	17 022	49 525	11 921	14 743	13 788	185 019	146 005	39 014	30 001	28 912	2 357
II	238 147	133 654	16 686	43 497	11 983	18 394	13 933	179 217	141 021	38 196	29 278	27 333	2 318
III	240 614	137 777	17 310	53 422	10 314	8 181	13 610	180 782	143 811	36 971	28 579	29 048	2 206

(1) Información anual referida al total de empresas de seguros y trimestral a una muestra (véase nota metodológica).

10. EMPRESAS DE SEGURO Y FONDOS DE PENSIONES

10.4 MUTUALIDADES DE PREVISION SOCIAL
Detalles del activo y del pasivo

DGSFP, CCAA, CEM y estimaciones BE

Millones de euros

	Total Activo= Pasivo 1=2a7=8+11a13	Activo						Pasivo					
		Inversiones financieras			Créditos	Tesore- ría	Resto de activos	Provisiones técnicas			Deudas diversas	Capital y reservas	Otros pasivos
		Renta fija	Renta varia- ble	Otras invers. financ.				Total	Seguros de vida	Resto			
		2	3	4	5	6	7	8=9+10	9	10	11	12	13
94	7 657	3 193	769	1 841	316	500	1 038	6 165	5 311	854	1 094	375	24
95	8 427	4 064	690	1 723	387	539	1 023	7 102	6 075	1 027	1 019	295	11
96	9 699	4 976	814	1 682	528	479	1 219	8 075	6 585	1 490	1 036	576	12
97	11 214	5 555	1 182	2 038	537	570	1 331	9 280	7 199	2 081	1 011	742	181
98	12 587	6 998	951	1 694	1 387	205	1 353	10 930	8 085	2 845	391	851	415
99	14 323	7 801	1 132	2 500	1 164	274	1 453	12 375	8 924	3 451	300	850	798
00	15 378	8 792	1 384	2 925	1 104	231	942	13 460	9 644	3 817	880	697	340
01	16 040	9 674	1 566	2 511	1 058	240	992	14 752	10 565	4 188	278	699	311
02	17 080	11 083	1 530	2 270	999	285	913	15 769	11 109	4 660	363	694	253
03	18 940	12 092	1 765	2 818	918	299	1 048	17 460	11 836	5 625	364	894	222
04	20 767	13 721	1 751	2 988	681	358	1 267	19 346	12 795	6 551	424	962	35
05	23 431	14 196	2 945	3 631	842	362	1 454	20 935	12 599	8 336	943	1 391	162
06	26 238	16 226	3 230	3 852	767	558	1 604	23 793	15 435	8 358	1 125	1 178	143
07	28 489	17 673	3 557	4 099	823	596	1 741	25 889	15 622	10 268	1 239	1 247	114
08	28 660	17 083	3 269	2 148	444	3 897	1 818	26 551	15 144	11 407	1 189	836	85
09	31 000	18 804	4 053	1 992	423	3 761	1 968	28 006	15 866	12 141	1 194	1 680	119

10. EMPRESAS DE SEGURO Y FONDOS DE PENSIONES

10.5 CONSORCIO DE COMPENSACION DE SEGUROS
Detalles del activo y del pasivo

Consortio de Compensación de Seguros

Millones de euros

	Total Activo= Pasivo	Activo						Pasivo				
		Inversiones financieras			Créditos	Teso- ría	Resto de activos	Provisio- nes técnicas	Deudas diversas	Capital y reservas	Otros pasivos	
		Renta fija	Renta varia- ble	Otras invers. financ.								
1=2a7= 8a11	2	3	4	5	6	7	8	9	10	11		
96	2 135	1 440	58	17	106	359	156	1 840	6	290	0	
97	2 261	1 769	91	48	72	143	137	1 812	110	338	-	
98	2 477	1 933	139	48	18	181	159	2 038	29	410	-	
99	2 870	2 238	169	90	49	173	151	2 349	40	481	-	
00	3 352	2 507	230	125	105	233	151	2 811	9	533	-	
01	3 651	2 770	263	124	73	266	155	3 047	6	597	-	
02	4 106	3 241	373	21	130	118	223	3 270	31	805	-	
03	4 612	3 686	376	98	119	103	230	3 664	41	908	-	
04	5 193	4 042	495	173	113	108	261	4 135	44	1 014	-	
05	5 797	4 503	537	232	99	111	314	4 620	30	1 147	-	
06	6 453	5 000	595	242	78	193	345	5 133	25	1 295	-	
07	7 147	5 646	782	138	91	122	368	5 662	36	1 449	-	
08	8 032	6 406	894	83	118	147	384	5 831	783	1 418	0	
09	8 617	6 973	849	114	89	161	430	6 142	777	1 698	0	
10	8 728	6 914	886	150	83	156	539	6 449	706	1 573	0	
11	8 792	7 088	832	96	66	171	538	6 617	634	1 540	0	

10. EMPRESAS DE SEGURO Y FONDOS DE PENSIONES

10.6 FONDOS DE PENSIONES EXTERNOS (Ley 8/1987)
Detalles del activo y del pasivo

DGSFP

Millones de euros

	Total Activo= Pasivo	Activo						Pasivo						
		Inversiones financieras			Créditos	Teso- ría	Resto de activos	Fondos propios				Deudas diversas	Capital y reser- vas	Otros pasivos
		Renta fija	Renta varia- ble	Otras invers. financ.				Total	Empleo	Asocia- dos	Indivi- duales			
1=2a7= 8+12a14	2	3	4	5	6	7	8=9a11	9	10	11	12	13	14	
96	17 531	8 946	1 023	3 532	1 113	2 813	104	17 393	7 717	555	9 121	132	1	4
97	22 124	10 884	2 760	4 293	1 028	3 052	108	21 894	8 906	684	12 304	226	0	4
98	27 489	13 325	4 556	6 218	653	2 634	103	27 353	10 207	824	16 322	134	0	2
99	32 261	15 378	6 130	5 798	797	4 054	105	31 825	11 991	880	18 954	433	0	2
00	38 979	17 198	8 928	5 218	778	6 740	117	38 621	16 179	874	21 568	354	0	5
01	44 606	21 448	10 044	5 346	939	6 723	106	44 255	19 130	889	24 236	350	0	0
02	49 610	22 135	9 477	6 432	1 394	10 068	105	49 267	22 106	809	26 352	320	1	23
03	56 997	23 127	11 240	8 663	1 327	12 515	125	56 490	24 020	880	31 590	357	1	150
04	63 787	26 796	13 301	9 346	1 193	13 009	142	63 231	25 651	957	36 623	427	2	128
05	74 687	31 019	16 393	11 766	1 842	13 525	142	73 668	28 839	1 073	43 755	946	2	71
06	82 660	33 649	18 681	12 093	1 453	16 673	111	81 988	30 729	1 175	50 084	659	2	12
07	88 022	36 752	20 479	10 482	1 287	18 910	113	87 413	32 018	1 219	54 176	597	2	10
08	79 753	40 006	15 231	7 237	1 450	15 646	182	79 318	29 127	983	49 209	433	1	1
09	86 319	46 748	14 516	12 515	772	11 584	184	85 946	31 784	1 061	53 102	372	1	0
10	87 034	46 096	15 586	13 270	625	11 255	203	86 389	32 900	998	52 492	644	1	0
11	85 325	48 763	15 040	12 534	435	8 361	192	84 947	32 907	859	51 182	377	1	0

CAPÍTULO 11 ADMINISTRACIONES PÚBLICAS

11. ADMINISTRACIONES PÚBLICAS

11.a Capacidad (+) o Necesidad (-) de financiación

■ Serie representada gráficamente.

Millones de euros

		Administración Central			Comunidades Autónomas (b)	Corporaciones Locales	Administraciones de Seguridad Social
Administraciones Públicas		Total	Del cual:				
1 = 2+4+5+6		2	3		4	5	6
					Del cual:		
					(a)		
22	P	-63 105	-41 036	-44 219	-15 201	-952	-5 916
23	P	-52 669	-30 270	-34 681	-13 726	-300	-8 373
23 IV	P	-25 295	-7 062	-8 497	-10 328	1 470	-9 375
24 I	P	-6 485	26	-711	-6 276	-1 630	1 395
II	A	-27 293	-17 357	-18 874	-9 856	-2 068	1 988
III	A	9 318	-14 185	-14 705	22 616	4 664	-3 777
23 E-N	P	...	-27 510	-31 059	-5 983	...	4 619
24 E-N	A	...	-37 853	-37 034	5 651	...	2 791
24 Ene	P	...	-4 125	-3 706	-1 908	...	-633
Feb	P	...	-4 317	-5 679	-2 085	...	436
Mar	P	...	8 468	8 674	-2 283	...	1 592
Abr	A	...	2 097	1 279	-2 012	...	-1 433
May	A	...	-9 905	-9 977	-2 593	...	-294
Jun	A	...	-9 549	-10 176	-5 251	...	3 715
Jul	A	...	-22 183	-22 094	15 135	...	555
Ago	A	...	3 083	2 915	1 876	...	-3 593
Sep	A	...	4 915	4 474	5 605	...	-739
Oct	A	...	7 993	8 294	-347	...	1 010
Nov	A	...	-14 330	-11 038	-486	...	2 175

CAPACIDAD/NECESIDAD DE FINANCIACIÓN DE LAS ADMINISTRACIONES PÚBLICAS
Por tipo de administración. Suma móvil 4 trimestres

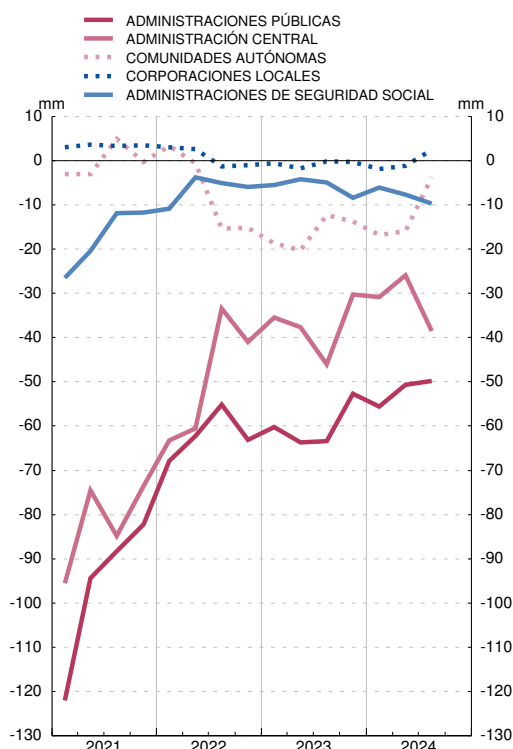

CAPACIDAD/NECESIDAD DE FINANCIACIÓN DE LAS ADMINISTRACIONES PÚBLICAS
Por tipo de administración. Datos acumulados enero fecha. Información mensual

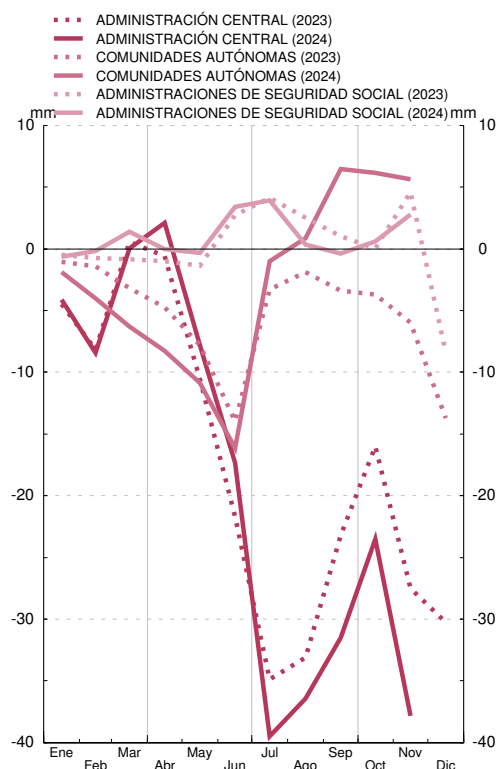

FUENTE: Ministerio de Hacienda y Función Pública (IGAE).

a. El detalle por operaciones se difunde en el cuadro 12.a del Boletín Estadístico.

b. El detalle por Comunidades Autónomas se difunde en el cuadro 13.a del Boletín Estadístico.

11. ADMINISTRACIONES PÚBLICAS

11.b Deuda según el Protocolo de Déficit Excesivo (PDE)

■ Serie representada gráficamente.

Millones de euros

	Total	Por administraciones						Por instrumentos							
		Administración Central		Comunidades Autónomas (a)	Corporaciones Locales (a)	Administraciones de Seguridad Social	Deuda en poder de Administraciones Públicas (consolidación)	Efectivo y Depósitos	Valores representativos de deuda			Préstamos			
		Estado	Otras Unidades						Total	A corto plazo	A largo plazo	Total	A corto plazo	A largo plazo	
				1=(2 a 6)-7	2	3	4	5							6
19	1 224 364	1 056 163	63 117	295 080	23 231	55 024	268 251	4 876	1 065 483	73 361	992 122	154 004	6 876	147 128	
20	1 346 916	1 167 297	58 712	303 992	21 953	85 356	290 393	4 959	1 167 044	90 990	1 076 054	174 914	5 020	169 894	
21	1 429 404	1 246 218	48 874	312 611	22 780	97 185	298 263	4 983	1 234 304	88 088	1 146 216	190 117	4 614	185 503	
22	P 1 504 105	1 332 600	44 459	317 093	23 050	106 178	319 275	5 151	1 314 947	65 599	1 249 348	184 007	5 680	178 327	
23	Ago P	1 564 811	1 398 325	41 269	325 919	23 251	106 172	330 126	5 235	1 380 140	80 870	1 299 271	179 435	5 161	174 275
	Sep P	1 578 812	1 413 750	41 281	325 485	23 255	106 172	331 131	5 251	1 395 378	81 472	1 313 907	178 182	5 341	172 842
	Oct P	1 573 289	1 410 784	41 167	323 618	22 938	106 170	331 389	5 267	1 391 672	82 024	1 309 648	176 349	4 930	171 419
	Nov P	1 577 052	1 415 719	40 756	324 459	22 889	116 172	342 943	5 278	1 396 593	81 585	1 315 008	175 181	4 789	170 391
	Dic P	1 575 372	1 414 971	40 398	325 242	23 310	116 173	344 721	5 286	1 397 719	71 665	1 326 054	172 367	4 824	167 542
24	Ene P	1 584 740	1 424 944	39 997	324 147	23 205	116 172	343 724	5 273	1 408 109	70 554	1 337 555	171 358	5 981	165 377
	Feb P	1 604 124	1 443 346	39 245	327 881	23 090	116 171	345 609	5 287	1 427 388	70 400	1 356 988	171 449	5 105	166 344
	Mar P	1 614 709	1 459 237	39 113	328 940	23 137	116 170	351 889	5 265	1 437 849	70 801	1 367 048	171 595	5 293	166 302
	Abr A	1 606 138	1 451 285	38 822	329 231	23 248	116 170	352 619	5 275	1 429 414	71 023	1 358 391	171 449	5 855	165 595
	May A	1 601 746	1 445 242	38 568	332 882	23 452	116 169	354 566	5 285	1 423 423	71 325	1 352 098	173 038	5 954	167 085
	Jun A	1 626 063	1 469 313	38 530	337 474	23 523	116 171	358 948	5 311	1 445 942	71 269	1 374 673	174 810	8 360	166 451
	Jul A	1 617 595	1 465 634	37 967	334 694	23 872	116 171	360 744	5 329	1 443 953	71 180	1 372 773	168 313	5 300	163 013
	Ago A	1 622 907	1 474 693	37 773	333 944	23 023	116 171	362 698	5 341	1 451 040	71 995	1 379 045	166 526	4 533	161 993
	Sep A	1 636 116	1 490 099	37 177	333 177	23 111	116 171	363 619	5 354	1 464 498	74 031	1 390 467	166 264	5 009	161 255
	Oct A	1 628 243	1 480 032	37 699	334 210	23 250	116 170	363 117	5 364	1 455 198	69 870	1 385 329	167 681	4 663	163 017
	Nov A	1 622 259	1 474 643	37 421	334 890	22 884	126 177	373 756	5 368	1 450 011	70 847	1 379 164	166 880	3 885	162 995
	Dic A	1 621 515	1 473 817	36 769	336 424	22 958	126 173	374 626	5 363	1 452 294	81 209	1 371 085	163 858	4 644	159 214

DEUDA SEGÚN EL PDE DE LAS ADMINISTRACIONES PÚBLICAS
Por subsectores. Miles de millones de euros

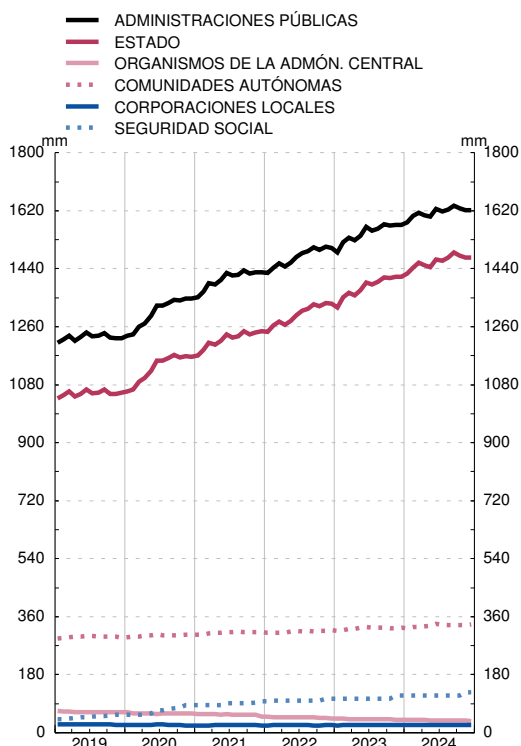

DEUDA SEGÚN EL PDE DE LAS ADMINISTRACIONES PÚBLICAS
Por instrumentos. Miles de millones de euros

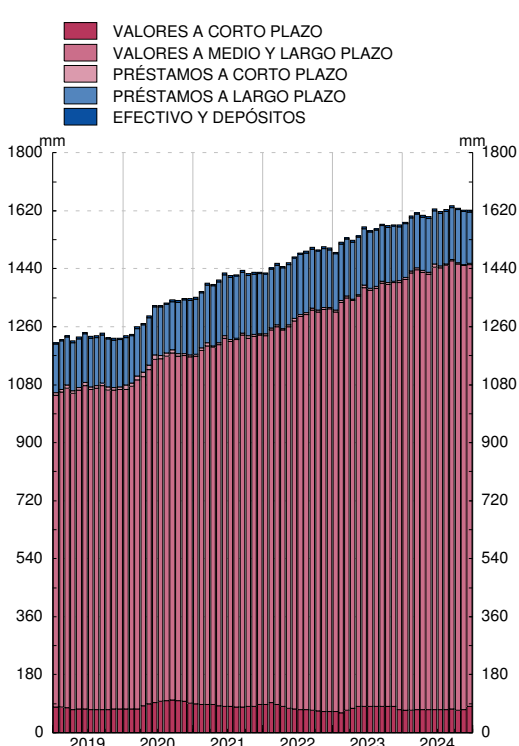

FUENTE: BE.

a. La última información contrastada con las Comunidades Autónomas y los trece grandes Ayuntamientos es la correspondiente a septiembre de 2024.

11. ADMINISTRACIONES PÚBLICAS

11.1 Capacidad (+) o necesidad (-) de financiación, pasivos en circulación y deuda según el Protocolo de Déficit Excesivo (PDE). Importes

Capacidad (+) o necesidad (-) de financiación: INE e IGAE. PIB pm: INE.

Millones de euros

1	Capacidad (+) o Necesidad (-) de financiación	2	Pasivos en circulación y deuda según el PDE								11=2-3	12		
			Pasivos en circulación según las Cuentas Financieras de la Economía Española	Ajustes por pasivos no incluidos en la deuda PDE, por valoración y otros (a)									Deuda según el PDE	
				Total	Deuda PDE de Administraciones Públicas en poder de otras AAPP			Otras cuentas pendientes de pago						Ajustes de valoración y otros
					Total	Consolidación dentro de los propios subsectores de AAPP	Consolidación entre distintos subsectores de AAPP	Total	En poder de Administraciones Públicas	Resto				
3=4+7+10	4=5+6	5	6	7=8+9	8	9	10	11=2-3	12					
08	-50 731	598 099	157 478	51 679	-	51 679	80 308	14 574	65 734	25 490	440 621	1 112 432		
09	-120 576	753 044	183 508	63 274	-	63 274	88 074	13 853	74 221	32 161	569 535	1 072 990		
10	-102 193	826 285	177 133	79 265	371	78 894	102 716	22 189	80 528	-4 848	649 153	1 077 145		
11	-103 606	960 577	217 534	81 061	446	80 615	134 647	43 334	91 313	1 825	743 043	1 068 690		
12	-119 050	1 231 297	303 483	186 623	64 995	121 627	108 533	39 789	68 743	8 328	927 813	1 035 964		
13	-76 805	1 413 926	388 121	231 327	89 378	141 949	101 731	37 418	64 313	55 063	1 025 805	1 025 652		
14	-62 716	1 575 285	490 120	244 502	89 039	155 463	101 592	36 346	65 246	144 026	1 085 165	1 038 949		
15	-57 248	1 564 468	450 339	210 652	25 890	184 761	102 362	38 149	64 213	137 325	1 114 129	1 087 112		
16	-47 401	1 601 664	456 009	211 510	21 335	190 175	95 296	35 401	59 895	149 203	1 145 655	1 122 967		
17	-35 903	1 655 647	471 498	229 746	18 843	210 904	100 687	34 893	65 794	141 065	1 184 148	1 170 024		
18	-30 943	1 703 701	493 959	252 624	18 353	234 271	106 961	31 156	75 805	134 374	1 209 742	1 212 276		
19	-38 422	1 803 352	578 988	268 251	22 506	245 745	108 845	29 327	79 518	201 893	1 224 364	1 253 710		
20	-111 897	1 980 380	633 464	290 393	18 269	272 124	109 844	29 030	80 814	233 228	1 346 916	1 129 214		
21	-82 174	2 063 095	633 692	298 263	13 677	284 586	149 958	39 627	110 331	185 471	1 429 404	1 235 474		
22	P -63 105	1 936 451	432 345	319 275	16 861	302 415	176 507	53 297	123 210	-63 437	1 504 105	1 373 629		
23	P -52 669	2 063 335	487 963	344 721	19 660	325 061	175 742	53 218	122 524	-32 500	1 575 372	1 498 324		
24	A -24 926	2 159 953	523 837	363 619	22 855	340 763	176 982	58 521	118 462	-16 764	1 636 116	1 568 307		
23 //	P -32 244	2 026 780	456 661	327 391	18 702	308 689	190 492	53 086	137 406	-61 223	1 570 119	1 442 465		
///	P 8 388	1 982 796	403 985	331 131	18 792	312 339	170 366	56 027	114 338	-97 512	1 578 812	1 470 358		
IV	P -25 295	2 063 335	487 963	344 721	19 660	325 061	175 742	53 218	122 524	-32 500	1 575 372	1 498 324		
24 /	P -6 904	2 091 750	477 041	351 889	22 195	329 694	165 345	52 775	112 570	-40 193	1 614 709	1 519 458		
//	P -27 829	2 108 922	482 859	358 948	22 716	336 231	178 610	53 025	125 586	-54 699	1 626 063	1 544 078		
///	A 9 807	2 159 953	523 837	363 619	22 855	340 763	176 982	58 521	118 462	-16 764	1 636 116	1 568 307		

Véanse notas al final del capítulo.

11. ADMINISTRACIONES PÚBLICAS

11.2 Capacidad (+) o necesidad (-) de financiación, pasivos en circulación y deuda según el Protocolo de Déficit Excesivo (PDE). Porcentajes del PIB pm

Capacidad (+) o necesidad (-) de financiación: INE e IGAE. PIB pm: INE.

Porcentajes

1	Capacidad (+) o Necesidad (-) de financiación	2	Pasivos en circulación y deuda según el PDE								11=2-3	12		
			Pasivos en circulación según las Cuentas Financieras de la Economía Española	Ajustes por pasivos no incluidos en la deuda PDE, por valoración y otros (a)									Deuda según el PDE	
				Total	Deuda PDE de Administraciones Públicas en poder de otras AAPP			Otras cuentas pendientes de pago						Ajustes de valoración y otros
					Total	Consolidación dentro de los propios subsectores de AAPP	Consolidación entre distintos subsectores de AAPP	Total	En poder de Administraciones Públicas	Resto				
3=4+7+10	4=5+6	5	6	7=8+9	8	9	10	11=2-3	12					
08	-4,6	53,8	14,2	4,6	-	4,6	7,2	1,3	5,9	2,3	39,6	1 112 432		
09	-11,2	70,2	17,1	5,9	-	5,9	8,2	1,3	6,9	3,0	53,1	1 072 990		
10	-9,5	76,7	16,4	7,4	0,0	7,3	9,5	2,1	7,5	-0,5	60,3	1 077 145		
11	-9,7	89,9	20,4	7,6	0,0	7,5	12,6	4,1	8,5	0,2	69,5	1 068 690		
12	-11,5	118,9	29,3	18,0	6,3	11,7	10,5	3,8	6,6	0,8	89,6	1 035 964		
13	-7,5	137,9	37,8	22,6	8,7	13,8	9,9	3,6	6,3	5,4	100,0	1 025 652		
14	-6,0	151,6	47,2	23,5	8,6	15,0	9,8	3,5	6,3	13,9	104,4	1 038 949		
15	-5,3	143,9	41,4	19,4	2,4	17,0	9,4	3,5	5,9	12,6	102,5	1 087 112		
16	-4,2	142,6	40,6	18,8	1,9	16,9	8,5	3,2	5,3	13,3	102,0	1 122 967		
17	-3,1	141,5	40,3	19,6	1,6	18,0	8,6	3,0	5,6	12,1	101,2	1 170 024		
18	-2,6	140,5	40,7	20,8	1,5	19,3	8,8	2,6	6,3	11,1	99,8	1 212 276		
19	-3,1	143,8	46,2	21,4	1,8	19,6	8,7	2,3	6,3	16,1	97,7	1 253 710		
20	-9,9	175,4	56,1	25,7	1,6	24,1	9,7	2,6	7,2	20,7	119,3	1 129 214		
21	-6,7	167,0	51,3	24,1	1,1	23,0	12,1	3,2	8,9	15,0	115,7	1 235 474		
22	P -4,6	141,0	31,5	23,2	1,2	22,0	12,8	3,9	9,0	-4,6	109,5	1 373 629		
23	P -3,5	137,7	32,6	23,0	1,3	21,7	11,7	3,6	8,2	-2,2	105,1	1 498 324		
24	A -1,6	137,7	33,4	23,2	1,5	21,7	11,3	3,7	7,6	-1,1	104,3	1 568 307		
23 //	P -2,2	140,5	31,7	22,7	1,3	21,4	13,2	3,7	9,5	-4,2	108,8	1 442 465		
///	P 0,6	134,9	27,5	22,5	1,3	21,2	11,6	3,8	7,8	-6,6	107,4	1 470 358		
IV	P -1,7	137,7	32,6	23,0	1,3	21,7	11,7	3,6	8,2	-2,2	105,1	1 498 324		
24 /	P -0,4	137,7	31,4	23,2	1,5	21,7	10,9	3,5	7,4	-2,6	106,3	1 519 458		
//	P -1,8	136,6	31,3	23,2	1,5	21,8	11,6	3,4	8,1	-3,5	105,3	1 544 078		
///	A 0,6	137,7	33,4	23,2	1,5	21,7	11,3	3,7	7,6	-1,1	104,3	1 568 307		

Véanse notas al final del capítulo.

11. ADMINISTRACIONES PÚBLICAS

11.3 Capacidad (+) o necesidad (-) de financiación (a). Por subsectores

Capacidad (+) o necesidad (-) de financiación: INE e IGAE. PIB pm: INE.

Millones de euros y porcentajes

	Importes					Porcentajes del PIB pm					Pro memoria:	
	Total	Administración Central	Comunidades Autónomas	Corporaciones Locales	Administraciones de Seguridad Social	Total	Administración Central	Comunidades Autónomas	Corporaciones Locales	Administraciones de Seguridad Social	Total AAPP Porcentajes del PIB pm acumulado de los últimos cuatro trimestres	PIB pm (b)
	1=2a5	2	3	4	5	6=7a10	7	8	9	10	11	12
08	-50 731	-33 616	-19 159	-5 375	7 419	-4,6	-3,0	-1,7	-0,5	0,7	-4,6	1 112 432
09	-120 576	-100 391	-21 904	-5 910	7 629	-11,2	-9,4	-2,0	-0,6	0,7	-11,2	1 072 990
10	-102 193	-52 075	-40 398	-7 051	-2 669	-9,5	-4,8	-3,8	-0,7	-0,2	-9,5	1 077 145
11	-103 606	-38 997	-54 861	-8 506	-1 242	-9,7	-3,6	-5,1	-0,8	-0,1	-9,7	1 068 690
12	-119 050	-91 769	-20 573	3 307	-10 015	-11,5	-8,9	-2,0	0,3	-1,0	-11,5	1 035 964
13	-76 805	-54 769	-16 376	5 689	-11 349	-7,5	-5,3	-1,6	0,6	-1,1	-7,5	1 025 652
14	-62 716	-38 860	-18 701	5 452	-10 607	-6,0	-3,7	-1,8	0,5	-1,0	-6,0	1 038 949
15	-57 248	-30 123	-18 848	4 576	-12 853	-5,3	-2,8	-1,7	0,4	-1,2	-5,3	1 087 112
16	-47 401	-27 522	-9 462	6 984	-17 401	-4,2	-2,5	-0,8	0,6	-1,5	-4,2	1 122 967
17	-35 903	-21 694	-4 047	6 613	-16 775	-3,1	-1,9	-0,3	0,6	-1,4	-3,1	1 170 024
18	-30 943	-16 805	-3 188	6 360	-17 310	-2,6	-1,4	-0,3	0,5	-1,4	-2,6	1 212 276
19	-38 422	-18 969	-7 403	3 810	-15 860	-3,1	-1,5	-0,6	0,3	-1,3	-3,1	1 253 710
20	-111 897	-85 813	-2 168	2 752	-26 668	-9,9	-7,6	-0,2	0,2	-2,4	-9,9	1 129 214
21	-82 174	-73 547	-337	3 416	-11 706	-6,7	-6,0	-0,0	0,3	-0,9	-6,7	1 235 474
22	P -63 105	-41 036	-15 201	-952	-5 916	-4,6	-3,0	-1,1	-0,1	-0,4	-4,6	1 373 629
23	P -52 669	-30 270	-13 726	-300	-8 373	-3,5	-2,0	-0,9	-0,0	-0,6	-3,5	1 498 324
24	A -24 926	-31 516	6 017	967	-394	-1,6	-2,0	0,4	0,1	-0,0	-3,2	1 568 307
23 //	P -32 244	-22 265	-10 765	-2 804	3 590	-2,2	-1,5	-0,7	-0,2	0,2	-4,4	375 898
///	P 8 388	-1 497	10 559	1 052	-1 726	0,6	-0,1	0,7	0,1	-0,1	-4,3	369 626
IV	P -25 295	-7 062	-10 328	1 470	-9 375	-1,7	-0,5	-0,7	0,1	-0,6	-3,5	396 068
24 /	P -6 904	26	-6 433	-1 892	1 395	-0,4	0,0	-0,4	-0,1	0,1	-3,7	377 866
///	P -27 829	-17 357	-10 013	-2 447	1 988	-1,8	-1,1	-0,6	-0,2	0,1	-3,3	400 518
///	A 9 807	-14 185	22 463	5 306	-3 777	0,6	-0,9	1,5	0,3	-0,2	-3,2	393 855

Véanse notas al final del capítulo.

11. ADMINISTRACIONES PÚBLICAS

11.4 Pasivos en circulación y deuda según el Protocolo de Déficit Excesivo (PDE). Importes

Millones de euros

	Pasivos en circulación (Cuentas Financieras de la Economía Española)					Ajustes por pasivos no incluidos en la deuda PDE, por valoración y otros (a)				Consolidación entre distintos subsectores de Administraciones Públicas	Deuda según el PDE				
	Total	Administración Central	Comunidades Autónomas	Corporaciones Locales	Administraciones de Seguridad Social	Administración Central	Comunidades Autónomas	Corporaciones Locales	Administraciones de Seguridad Social		Total	Administración Central	Comunidades Autónomas	Corporaciones Locales	Administraciones de Seguridad Social
	1=2a5	2	3	4	5	6	7	8	9	10	11=1-(6a10) 11=(12a15)-10	12=2-6	13=3-7	14=4-8	15=5-9
06	516 307	365 218	80 722	42 499	27 868	38 849	21 597	14 965	9 699	39 066	392 132	326 369	59 126	27 534	18 169
07	513 038	350 143	87 184	46 318	29 393	31 274	25 224	16 933	12 225	42 720	384 662	318 869	61 960	29 385	17 169
08	598 099	417 541	102 136	50 768	27 654	48 681	27 639	18 993	10 486	51 679	440 621	368 860	74 497	31 775	17 169
09	753 044	548 077	122 093	55 075	27 799	60 407	28 823	20 374	10 631	63 274	569 535	487 670	93 270	34 700	17 169
10	826 285	580 775	156 791	59 780	28 939	29 589	32 551	24 328	11 771	78 894	649 153	551 186	124 239	35 453	17 169
11	960 577	663 690	204 084	64 890	27 913	39 898	58 205	28 070	10 745	80 615	743 043	623 792	145 879	36 819	17 169
12	1 231 299	913 592	226 013	62 771	28 921	114 525	36 830	18 768	11 733	121 627	927 813	799 066	189 183	44 003	17 188
13	1 413 926	1 075 978	250 086	59 475	28 388	178 040	39 566	17 365	11 201	141 949	1 025 805	897 938	210 520	42 109	17 187
14	1 575 285	1 215 332	275 264	56 107	28 582	268 161	37 323	17 778	11 394	155 463	1 085 165	947 170	237 941	38 329	17 188
15	1 564 468	1 183 587	296 000	53 222	31 659	200 253	32 741	18 113	14 471	184 761	1 114 129	983 334	263 259	35 109	17 188
16	1 601 664	1 213 651	306 502	50 170	31 342	204 185	29 507	17 973	14 169	190 175	1 145 655	1 009 465	276 995	32 197	17 173
17	1 655 647	1 250 350	314 676	47 940	42 682	199 843	26 558	18 905	15 289	210 904	1 184 148	1 050 507	288 118	29 034	27 393
18	1 703 701	1 281 362	319 348	45 086	57 905	197 719	25 952	19 306	16 711	234 271	1 209 742	1 083 643	293 396	25 780	41 194
19	1 803 352	1 364 395	324 050	42 330	72 578	267 621	28 970	19 098	17 553	245 745	1 224 364	1 096 773	295 080	23 231	55 024
20	1 980 380	1 500 086	333 927	42 182	104 185	292 346	29 935	20 729	18 830	272 124	1 346 916	1 207 740	303 992	21 953	85 356
21	2 063 995	1 551 885	351 032	43 511	116 667	270 471	38 422	20 232	19 482	284 586	1 429 404	1 281 415	312 611	22 780	97 185
22	P 1 936 451	1 411 161	351 889	49 109	124 291	50 962	34 797	26 058	18 113	302 415	1 504 105	1 360 199	317 093	23 050	106 178
22 IV	P 1 936 451	1 411 161	351 889	49 109	124 291	50 962	34 797	26 058	18 113	302 415	1 504 105	1 360 199	317 093	23 050	106 178
23 /	P 1 974 698	1 441 924	356 854	50 748	125 171	52 921	34 445	27 685	19 000	303 923	1 536 723	1 389 002	322 409	23 063	106 172
///	P 2 026 780	1 473 102	364 063	53 105	136 510	51 561	36 714	29 360	30 336	308 689	1 570 119	1 421 541	327 349	23 745	106 174
///	P 1 982 796	1 438 959	362 988	55 046	125 803	2 721	37 502	31 791	19 631	312 339	1 578 812	1 436 238	325 485	23 255	106 172
IV	P 2 063 335	1 508 412	367 333	51 167	136 424	72 703	42 091	27 857	20 251	325 061	1 575 372	1 435 709	325 242	23 310	116 173
24 /	P 2 091 750	1 532 385	369 422	53 316	136 626	56 230	40 483	30 179	20 456	329 694	1 614 709	1 476 155	328 940	23 137	116 170
///	P 2 108 922	1 527 494	376 858	54 506	150 064	42 368	39 384	30 982	33 894	336 231	1 626 063	1 485 127	337 474	23 523	116 171
///	A 2 159 953	1 588 718	374 864	56 016	140 355	84 297	41 687	32 905	24 184	340 763	1 636 116	1 504 420	333 177	23 111	116 171

Véanse notas al final del capítulo.

11. ADMINISTRACIONES PÚBLICAS

11.5 Pasivos en circulación y deuda según el Protocolo de Déficit Excesivo (PDE). Porcentajes del PIB pm

Porcentajes

	Pasivos en circulación (Cuentas Financieras de la Economía Española)					Ajustes por pasivos no incluidos en la deuda PDE, por valoración y otros (a)				Consolidación entre distintos subsectores de Administraciones Públicas	Deuda según el PDE					Pro memoria: PIB pm (millones de euros) (b)
	Total	Administración Central	Comunidades Autónomas	Corporaciones Locales	Administraciones de Seguridad Social	Administración Central	Comunidades Autónomas	Corporaciones Locales	Administraciones de Seguridad Social		Total	Administración Central	Comunidades Autónomas	Corporaciones Locales	Administraciones de Seguridad Social	
	1=2a5	2	3	4	5	6	7	8	9		10	11=1-(6a10) 11=(12a15)-10	12=2-6	13=3-7	14=4-8	
06	51,4	36,3	8,0	4,2	2,8	3,9	2,1	1,5	1,0	3,9	39,0	32,5	5,9	2,7	1,8	1 004 976
07	47,6	32,5	8,1	4,3	2,7	2,9	2,3	1,6	1,1	4,0	35,7	29,6	5,8	2,7	1,6	1 077 541
08	53,8	37,5	9,2	4,6	2,5	4,4	2,5	1,7	0,9	4,6	39,6	33,2	6,7	2,9	1,5	1 112 432
09	70,2	51,1	11,4	5,1	2,6	5,6	2,7	1,9	1,0	5,9	53,1	45,4	8,7	3,2	1,6	1 072 990
10	76,7	53,9	14,6	5,5	2,7	2,7	3,0	2,3	1,1	7,3	60,3	51,2	11,5	3,3	1,6	1 077 145
11	89,9	62,1	19,1	6,1	2,6	3,7	5,4	2,6	1,0	7,5	69,5	58,4	13,7	3,4	1,6	1 068 690
12	118,9	88,2	21,8	6,1	2,8	11,1	3,6	1,8	1,1	11,7	89,6	77,1	18,3	4,2	1,7	1 035 964
13	137,9	104,9	24,4	5,8	2,8	17,4	3,9	1,7	1,1	13,8	100,0	87,5	20,5	4,1	1,7	1 025 652
14	151,6	117,0	26,5	5,4	2,8	25,8	3,6	1,7	1,1	15,0	104,4	91,2	22,9	3,7	1,7	1 038 949
15	143,9	108,9	27,2	4,9	2,9	18,4	3,0	1,7	1,3	17,0	102,5	90,5	24,2	3,2	1,6	1 087 112
16	142,6	108,1	27,3	4,5	2,8	18,2	2,6	1,6	1,3	16,9	102,0	89,9	24,7	2,9	1,5	1 122 967
17	141,5	106,9	26,9	4,1	3,6	17,1	2,3	1,6	1,3	18,0	101,2	89,8	24,6	2,5	2,3	1 170 024
18	140,5	105,7	26,3	3,7	4,8	16,3	2,1	1,6	1,4	19,3	99,8	89,4	24,2	2,1	3,4	1 212 276
19	143,8	108,8	25,8	3,4	5,8	21,3	2,3	1,5	1,4	19,6	97,7	87,5	23,5	1,9	4,4	1 253 710
20	175,4	132,8	29,6	3,7	9,2	25,9	2,7	1,8	1,7	24,1	119,3	107,0	26,9	1,9	7,6	1 129 214
21	167,0	125,6	28,4	3,5	9,4	21,9	3,1	1,7	1,6	23,0	115,7	103,7	25,3	1,8	7,9	1 235 474
22	P 141,0	102,7	25,6	3,6	9,0	3,7	2,5	1,9	1,3	22,0	109,5	99,0	23,1	1,7	7,7	1 373 629
22 IV	P 141,0	102,7	25,6	3,6	9,0	3,7	2,5	1,9	1,3	22,0	109,5	99,0	23,1	1,7	7,7	1 373 629
23 I	P 140,0	102,2	25,3	3,6	8,9	3,8	2,4	2,0	1,3	21,6	109,0	98,5	22,9	1,6	7,5	1 410 240
II	P 140,5	102,1	25,2	3,7	9,5	3,6	2,5	2,0	2,1	21,4	108,8	98,5	22,7	1,6	7,4	1 442 465
III	P 134,9	97,9	24,7	3,7	8,6	0,2	2,6	2,2	1,3	21,2	107,4	97,7	22,1	1,6	7,2	1 470 358
IV	P 137,7	100,7	24,5	3,4	9,1	4,9	2,8	1,9	1,4	21,7	105,1	95,8	21,7	1,6	7,8	1 498 324
24 I	P 137,7	100,9	24,3	3,5	9,0	3,7	2,7	2,0	1,3	21,7	106,3	97,2	21,6	1,5	7,6	1 519 458
II	P 136,6	98,9	24,4	3,5	9,7	2,7	2,6	2,0	2,2	21,8	105,3	96,2	21,9	1,5	7,5	1 544 078
III	A 137,7	101,3	23,9	3,6	8,9	5,4	2,7	2,1	1,5	21,7	104,3	95,9	21,2	1,5	7,4	1 568 307

Véanse notas al final del capítulo.

11. ADMINISTRACIONES PÚBLICAS

11.6 Deuda según el Protocolo de Déficit Excesivo (PDE) y activos financieros frente a Administraciones Públicas. Importes

Millones de euros

	Deuda según el PDE de Administraciones Públicas (consolidada) (a)	Administración Central			Comunidades Autónomas			Corporaciones Locales			Administraciones de Seguridad Social		
		Deuda según el PDE	Activos financieros frente a AAPP (FLA,FFPP y Préstamo a Administraciones de Seguridad Social) (b)	Deuda neta de activos financieros frente a Administraciones Públicas	Deuda según el PDE	Activos financieros frente a Administraciones Públicas	Deuda neta de activos financieros frente a Administraciones Públicas	Deuda según el PDE	Activos financieros frente a Administraciones Públicas	Deuda neta de activos financieros frente a Administraciones Públicas	Deuda según el PDE	Activos financieros frente a AAPP (Fondo de Reserva de la Seguridad Social y resto)(c)	Deuda neta de activos financieros frente a Administraciones Públicas
		10+13 1=4+7+	2	3	4=2-3	5	6	7=5-6	8	9	10=8-9	11	12
06	392 132	326 369	17 169	309 200	59 126	-	59 126	27 534	-	27 534	18 169	21 897	-3 728
07	384 662	318 869	17 169	301 701	61 960	-	61 960	29 385	-	29 385	17 169	25 551	-8 383
08	440 621	368 860	17 169	351 691	74 497	-	74 497	31 775	-	31 775	17 169	34 511	-17 342
09	569 535	487 670	17 169	470 501	93 270	-	93 270	34 700	-	34 700	17 169	46 105	-28 937
10	649 153	551 186	17 724	533 462	124 239	-	124 239	35 453	-	35 453	17 169	61 170	-44 001
11	743 043	623 792	18 003	605 789	145 879	-	145 879	36 819	-	36 819	17 169	62 613	-45 444
12	927 813	799 066	61 833	737 233	189 183	-	189 183	44 003	-	44 003	17 188	59 794	-42 606
13	1 025 805	897 938	90 557	807 381	210 520	-	210 520	42 109	-	42 109	17 187	51 392	-34 205
14	1 085 165	947 170	114 599	832 571	237 941	-	237 941	38 329	-	38 329	17 188	40 864	-23 676
15	1 114 129	983 334	151 445	831 889	263 259	74	263 185	35 109	3	35 106	17 188	33 239	-16 051
16	1 145 655	1 009 465	174 159	835 306	276 995	6	276 989	32 197	5	32 191	17 173	16 004	1 169
17	1 184 148	1 050 507	201 706	848 801	288 118	6	288 112	29 034	1	29 033	27 393	9 191	18 202
18	1 209 742	1 083 643	228 137	855 506	293 396	5	293 391	25 780	1	25 779	41 194	6 127	35 067
19	1 224 364	1 096 773	242 721	854 052	295 080	5	295 074	23 231	1	23 231	55 024	3 018	52 007
20	1 346 916	1 207 740	271 571	936 169	303 992	5	303 986	21 953	32	21 920	85 356	515	84 840
21	1 429 404	1 281 415	284 005	997 409	312 611	3	312 608	22 780	1	22 779	97 185	578	96 608
22	P 1 504 105	1 360 199	299 147	1 061 052	317 093	47	317 046	23 050	3	23 047	106 178	3 218	102 960
22 IV	P 1 504 105	1 360 199	299 147	1 061 052	317 093	47	317 046	23 050	3	23 047	106 178	3 218	102 960
23 I	P 1 536 723	1 389 002	300 273	1 088 729	322 409	62	322 347	23 063	61	23 002	106 172	3 527	102 645
II	P 1 570 119	1 421 541	305 155	1 116 386	327 349	112	327 237	23 745	60	23 685	106 174	3 362	102 812
III	P 1 578 812	1 436 238	308 375	1 127 863	325 485	101	325 384	23 255	44	23 211	106 172	3 819	102 353
IV	P 1 575 372	1 435 709	321 219	1 114 489	325 242	94	325 148	23 310	32	23 278	116 173	3 715	112 458
24 I	P 1 614 709	1 476 155	322 323	1 153 833	328 940	92	328 848	23 137	16	23 121	116 170	7 264	108 907
II	P 1 626 063	1 485 127	327 940	1 157 187	337 474	74	337 400	23 523	13	23 510	116 171	8 204	107 966
III	A 1 636 116	1 504 420	331 661	1 172 759	333 177	58	333 119	23 111	9	23 103	116 171	9 035	107 136

Véanse notas al final del capítulo.

11. ADMINISTRACIONES PÚBLICAS

11.7 Deuda según el Protocolo de Déficit Excesivo (PDE) y activos financieros frente a Administraciones Públicas. Porcentajes del PIB pm

Porcentajes

	Deuda según el PDE de Administraciones Públicas (consolidada) (a)	Administración Central			Comunidades Autónomas			Corporaciones Locales			Administraciones de Seguridad Social		
		Deuda según el PDE	Activos financieros frente a Administraciones Públicas (FLA, FFPP y Prestamo a Administraciones de Seguridad Social) (b)	Deuda neta de activos financieros frente a Administraciones Públicas	Deuda según el PDE	Activos financieros frente a Administraciones Públicas	Deuda neta de activos financieros frente a Administraciones Públicas	Deuda según el PDE	Activos financieros frente a Administraciones Públicas	Deuda neta de activos financieros frente a Administraciones Públicas	Deuda según el PDE	Activos financieros frente a Administraciones Públicas (Fondo de Reserva de la Seguridad Social y resto) (c)	Deuda neta de activos financieros frente a Administraciones Públicas
06	39,0	32,5	1,7	30,8	5,9	-	5,9	2,7	-	2,7	1,8	2,2	-0,4
07	35,7	29,6	1,6	28,0	5,8	-	5,8	2,7	-	2,7	1,6	2,4	-0,8
08	39,6	33,2	1,5	31,6	6,7	-	6,7	2,9	-	2,9	1,5	3,1	-1,6
09	53,1	45,4	1,6	43,8	8,7	-	8,7	3,2	-	3,2	1,6	4,3	-2,7
10	60,3	51,2	1,6	49,5	11,5	-	11,5	3,3	-	3,3	1,6	5,7	-4,1
11	69,5	58,4	1,7	56,7	13,7	-	13,7	3,4	-	3,4	1,6	5,9	-4,3
12	89,6	77,1	6,0	71,2	18,3	-	18,3	4,2	-	4,2	1,7	5,8	-4,1
13	100,0	87,5	8,8	78,7	20,5	-	20,5	4,1	-	4,1	1,7	5,0	-3,3
14	104,4	91,2	11,0	80,1	22,9	-	22,9	3,7	-	3,7	1,7	3,9	-2,3
15	102,5	90,5	13,9	76,5	24,2	0,0	24,2	3,2	0,0	3,2	1,6	3,1	-1,5
16	102,0	89,9	15,5	74,4	24,7	0,0	24,7	2,9	0,0	2,9	1,5	1,4	0,1
17	101,2	89,8	17,2	72,5	24,6	0,0	24,6	2,5	0,0	2,5	2,3	0,8	1,6
18	99,8	89,4	18,8	70,6	24,2	0,0	24,2	2,1	0,0	2,1	3,4	0,5	2,9
19	97,7	87,5	19,4	68,1	23,5	0,0	23,5	1,9	0,0	1,9	4,4	0,2	4,1
20	119,3	107,0	24,0	82,9	26,9	0,0	26,9	1,9	0,0	1,9	7,6	0,0	7,5
21	115,7	103,7	23,0	80,7	25,3	0,0	25,3	1,8	0,0	1,8	7,9	0,0	7,8
22	P 109,5	99,0	21,8	77,2	23,1	0,0	23,1	1,7	0,0	1,7	7,7	0,2	7,5
22 IV	P 109,5	99,0	21,8	77,2	23,1	0,0	23,1	1,7	0,0	1,7	7,7	0,2	7,5
23 I	P 109,0	98,5	21,3	77,2	22,9	0,0	22,9	1,6	0,0	1,6	7,5	0,3	7,3
II	P 108,8	98,5	21,2	77,4	22,7	0,0	22,7	1,6	0,0	1,6	7,4	0,2	7,1
III	P 107,4	97,7	21,0	76,7	22,1	0,0	22,1	1,6	0,0	1,6	7,2	0,3	7,0
IV	P 105,1	95,8	21,4	74,4	21,7	0,0	21,7	1,6	0,0	1,6	7,8	0,2	7,5
24 I	P 106,3	97,2	21,2	75,9	21,6	0,0	21,6	1,5	0,0	1,5	7,6	0,5	7,2
II	P 105,3	96,2	21,2	74,9	21,9	0,0	21,9	1,5	0,0	1,5	7,5	0,5	7,0
III	A 104,3	95,9	21,1	74,8	21,2	0,0	21,2	1,5	0,0	1,5	7,4	0,6	6,8

Véanse notas al final del capítulo.

11. ADMINISTRACIONES PÚBLICAS

11.8 Conciliación entre la necesidad de financiación y la variación de la deuda elaborada según el Protocolo de Déficit Excesivo (PDE). Importes

Millones de euros

INE, IGAE y Banco de España

	Variación de la deuda elaborada según el PDE (a)	Necesidad(+) o Capac.(-) de financiación	Adquisiciones netas de activos financieros (b)(c)			Ajustes (b)							
			Total	Frente a Administraciones Públicas	Resto	Total	Otras cuentas pendientes de pago		Otras operaciones financieras frente a Administraciones Públicas	Por variaciones en el tipo de cambio	Otros cambios en volumen de la deuda (d)	Otros ajustes (e)	
							Total	Frente a Administraciones Públicas					Resto
	1=2+3+6	2	3=4+5	4	5	6=7+10+	7=8+9	8	9	10	11	12	13
08	55 959	50 731	21 170	9 647	11 522	-15 942	-5 713	-707	-5 006	-8 940	-352	-63	-873
09	128 914	120 576	34 802	10 902	23 900	-26 463	-7 766	722	-8 487	-11 623	-129	-48	-6 897
10	79 617	102 193	8 073	23 627	-15 554	-30 649	-14 642	-8 336	-6 306	-15 291	72	-967	179
11	93 891	103 606	19 731	22 948	-3 217	-29 447	-31 935	-21 145	-10 790	-1 803	337	849	3 105
12	184 770	119 050	147 798	102 037	45 760	-82 077	27 860	3 544	24 316	-105 582	313	-1 300	-3 369
13	97 992	76 805	57 154	57 733	-579	-35 967	6 987	2 371	4 616	-60 104	279	25 332	-8 461
14	59 360	62 716	33 285	30 867	2 419	-36 641	140	1 072	-933	-31 939	113	-26	-4 929
15	28 964	57 248	10 771	27 007	-16 236	-39 056	-774	-1 803	1 029	-25 204	-210	-2	-12 867
16	31 526	47 401	-18 756	-4 297	-14 459	2 881	7 069	2 748	4 321	1 549	-127	-2 044	-3 566
17	38 493	35 903	33 000	20 967	12 033	-30 410	-5 392	508	-5 901	-21 475	27	-	-3 569
18	25 594	30 943	25 467	18 989	6 479	-30 817	-6 273	3 737	-10 011	-22 726	-51	-	-1 767
19	14 622	38 422	-2 081	10 596	-12 678	-21 719	-1 935	1 829	-3 763	-12 425	-67	-3 615	-3 677
20	122 553	111 897	37 492	25 108	12 384	-26 836	-998	297	-1 295	-25 405	-47	-	-386
21	82 487	82 174	61 204	23 979	37 225	-60 891	-40 896	-10 597	-30 300	-13 382	41	206	-6 860
22	P 74 701	63 105	49 442	34 418	15 024	-37 845	-26 905	-13 670	-13 235	-20 748	-12	-	9 820
23	P 71 267	52 669	27 675	24 994	2 681	-9 077	766	79	686	-25 073	-17	-	15 249
24	A 60 744	24 926	55 938	24 451	31 487	-20 120	-1 240	-5 303	4 062	-19 148	9	-	259
23 II	P 33 396	32 244	28 293	3 652	24 641	-27 141	-21 677	1 150	-22 827	-4 802	-4	-	-658
III	P 8 692	-8 388	-7 478	6 527	-14 005	24 558	20 125	-2 941	23 067	-3 586	10	-	8 009
IV	P -3 439	25 295	-16 788	10 703	-27 491	-11 946	-5 375	2 810	-8 184	-13 513	-14	-	6 956
24 I	P 39 336	6 904	31 314	6 756	24 557	1 119	10 397	443	9 954	-7 199	9	-	-2 088
II	P 11 354	27 829	6 085	7 406	-1 321	-22 559	-13 265	-249	-13 016	-7 156	0	-	-2 138
III	A 10 053	-9 807	18 540	10 289	8 251	1 320	1 628	-5 496	7 124	-4 793	-0	-	4 485

Véanse notas al final del capítulo.

11. ADMINISTRACIONES PÚBLICAS

11.9 Conciliación entre la necesidad de financiación y la variación de la deuda elaborada según el Protocolo de Déficit Excesivo (PDE). Porcentajes del PIB pm

INE, IGAE y Banco de España

Porcentajes

	Variación de la deuda elaborada según el PDE (a)	Necesidad(+) o Capac.(-) de financiación	Adquisiciones netas de activos financieros (b)(c)			Ajustes (b)							
			Total	Frente a Administraciones Públicas	Resto	Total	Otras cuentas pendientes de pago			Otras operaciones financieras frente a Administraciones Públicas	Por variaciones en el tipo de cambio	Otros cambios en volumen de la deuda (d)	Otros ajustes (e)
							Total	Frente a Administraciones Públicas	Resto				
1=2+3+6	2	3=4+5	4	5	6=7+10+	7=8+9	8	9	10	11	12	13	
08	5,0	4,6	1,9	0,9	1,0	-1,4	-0,5	-0,1	-0,5	-0,8	-0,0	-0,0	-0,1
09	12,0	11,2	3,2	1,0	2,2	-2,5	-0,7	0,1	-0,8	-1,1	-0,0	-0,0	-0,6
10	7,4	9,5	0,7	2,2	-1,4	-2,8	-1,4	-0,8	-0,6	-1,4	0,0	-0,1	0,0
11	8,8	9,7	1,8	2,1	-0,3	-2,8	-3,0	-2,0	-1,0	-0,2	0,0	0,1	0,3
12	17,8	11,5	14,3	9,8	4,4	-7,9	2,7	0,3	2,3	-10,2	0,0	-0,1	-0,3
13	9,6	7,5	5,6	5,6	-0,1	-3,5	0,7	0,2	0,4	-5,9	0,0	2,5	-0,8
14	5,7	6,0	3,2	3,0	0,2	-3,5	0,0	0,1	-0,1	-3,1	0,0	-0,0	-0,5
15	2,7	5,3	1,0	2,5	-1,5	-3,6	-0,1	-0,2	0,1	-2,3	-0,0	-0,0	-1,2
16	2,8	4,2	-1,7	-0,4	-1,3	0,3	0,6	0,2	0,4	0,1	-0,0	-0,2	-0,3
17	3,3	3,1	2,8	1,8	1,1	-2,6	-0,5	0,0	-0,5	-1,8	0,0	-	-0,3
18	2,1	2,6	2,1	1,6	0,5	-2,5	-0,5	0,3	-0,8	-1,9	-0,0	-	-0,1
19	1,2	3,1	-0,2	0,9	-1,0	-1,7	-0,2	0,1	-0,3	-1,0	-0,0	-0,3	-0,3
20	10,9	9,9	3,3	2,1	0,9	-2,4	-0,1	0,0	-0,2	-2,2	-0,0	-	-0,0
21	6,7	6,7	5,0	2,0	3,3	-4,9	-3,3	-0,9	-2,4	-1,1	0,0	0,0	-0,6
22	P 5,4	4,6	3,6	2,6	1,2	-2,8	-2,0	-1,0	-0,9	-1,5	-0,0	-	0,7
23	P 4,8	3,5	1,8	1,7	0,3	-0,6	0,1	0,0	0,1	-1,7	-0,0	-	1,0
24	A 3,9	1,6	3,6	1,6	2,1	-1,3	-0,1	-0,3	0,3	-1,2	0,0	-	0,0
23 //	P 2,2	2,2	1,9	0,3	1,7	-1,8	-1,4	0,1	-1,6	-0,3	-0,0	-	-0,0
///	P 0,6	-0,6	-0,5	0,4	-1,0	1,6	1,3	-0,2	1,6	-0,2	0,0	-	0,5
IV	P -0,2	1,7	-1,1	0,7	-1,8	-0,8	-0,4	0,2	-0,5	-0,9	-0,0	-	0,5
24 /	P 2,5	0,4	2,0	0,4	1,6	0,1	0,7	0,0	0,7	-0,5	0,0	-	-0,1
//	P 0,7	1,8	0,4	0,5	-0,1	-1,5	-0,9	-0,0	-0,8	-0,5	0,0	-	-0,1
///	A 0,7	-0,6	1,2	0,7	0,5	0,1	0,1	-0,4	0,5	-0,3	-0,0	-	0,3

Véanse notas al final del capítulo.

11. ADMINISTRACIONES PÚBLICAS

11.10 Adquisición neta de activos financieros

Millones de euros

	Total	Por instrumentos									Por sectores de contrapartida			
		Efectivo y depósitos		Valores representativos de deuda			Préstamos	Participaciones en el capital y en fondos de inversión	Sistemas de seguros, de pensiones y de garantías estandarizadas	Derivados financieros	Otras cuentas pendientes de cobro	Residentes	Del cual: Frente a Administraciones Públicas	Resto del mundo
		Total	Del cual: Depósitos en el Banco de España	Total	A corto plazo	A largo plazo								
							9+10+11 1=2+4+7+8+2	3	4=5+6	5	6	7	8	9
08	21 170	803	740	19 159	510	18 649	2 706	838	-	27	-2 363	18 107	9 647	3 062
09	34 802	17 782	12 463	6 210	-38	6 248	8 253	344	-	45	2 167	43 642	10 902	-8 840
10	8 073	-24 615	-21 896	9 842	2 525	7 317	7 079	8 251	-	-31	7 547	10 784	23 627	-2 711
11	19 731	-17 683	-3 911	-6 270	-1 506	-4 764	12 894	-480	-	37	31 233	14 327	22 948	5 405
12	147 798	9 267	3 584	-3 511	3 006	-6 517	137 800	3 052	-	165	1 025	130 695	102 037	17 103
13	57 154	-20 560	-6 893	-25 459	-3 164	-22 294	82 106	11 597	-	177	9 293	52 483	57 733	4 671
14	33 285	11 578	-2 062	-19 274	-1 865	-17 409	41 556	-1 631	-	40	1 017	32 051	30 867	1 234
15	10 771	1 775	67	-15 475	1 335	-16 809	29 971	-3 530	-	135	-2 105	15 062	27 007	-4 290
16	-18 756	-5 819	17 696	-25 347	-2 429	-22 918	16 846	-1 072	-	213	-3 578	-17 455	-4 297	-1 301
17	33 000	13 708	4 524	-6 617	3 216	-9 833	22 132	-1 014	-	153	4 638	32 071	20 967	929
18	25 467	8 142	-3 974	-3 040	1 505	-4 544	22 718	86	-	249	-2 688	23 854	18 989	1 614
19	-2 081	-7 820	-4 534	-1 263	-2 246	984	9 566	-717	-	242	-2 089	-2 340	10 596	258
20	37 492	14 507	3 104	-2 897	-1 633	-1 264	26 285	142	-	220	-765	34 348	25 108	3 144
21	61 204	32 620	18 104	1 577	697	880	9 502	-330	-	206	17 629	58 377	23 979	2 826
22	P 49 442	15 128	15 671	6 069	577	5 491	11 328	-185	-	97	17 004	48 769	34 418	673
23	P 27 675	-1 212	-549	2 839	1 782	1 056	19 217	-417	-	-157	7 404	27 360	24 994	315
24	A 55 938	42 626	-45 223	8 076	714	7 362	10 449	2 687	-	-2	-7 897	67 289	24 451	-11 351
23 //	P 28 293	18 181	-1 793	-527	502	-1 029	4 738	22	-	5	5 875	28 914	3 652	-621
///	P -7 478	-8 674	3 838	526	403	123	3 147	371	-	-2	-2 845	-6 536	6 527	-942
IV	P -16 788	-37 687	-28 942	613	-385	998	11 033	-864	-	1	10 116	-24 065	10 703	7 277
24 /	P 31 314	29 700	-13 462	6 048	906	5 142	406	1 293	-	2	-6 135	40 400	6 756	-9 086
//	P 6 085	-8 155	-23 841	2 436	710	1 725	5 212	1 239	-	1	5 352	2 665	7 406	3 419
///	A 18 540	21 081	-7 920	-408	-902	495	4 830	154	-	-5	-7 114	24 224	10 289	-5 684

11. ADMINISTRACIONES PÚBLICAS

11.11 Pasivos netos contraídos

Millones de euros

	Total	Por instrumentos											Por sectores de contrapartida			
		Efectivo y depósitos	Valores representativos de deuda			Préstamos			Participaciones en el capital y en fondos de inversión	Sistemas de seguros, de pensiones y de garantías estandarizadas	Derivados financieros	Otras cuentas pendientes de pago	Residentes	Del cual: Frente a Administraciones Públicas	Resto del mundo	
			Total	A corto plazo	A largo plazo	Total	A corto plazo	A largo plazo								
1=2+3+6+9+10+11+12	2	3	4	5	6	7	8	9	10	11	12	13	14	15		
08	71 571	113	52 603	26 752	25 851	13 142	3 161	9 981	-	-	-	5 713	55 968	9 647	15 603	
09	155 642	48	132 957	33 924	99 034	12 620	1 686	10 934	2 250	-	-	7 766	98 940	10 902	56 701	
10	109 373	116	75 706	-14 923	90 629	18 909	-1 337	20 247	-	-	-	14 642	82 528	23 627	26 845	
11	124 205	101	75 357	3 392	71 965	16 811	6 794	10 018	-	-	-	31 935	131 987	22 948	-7 781	
12	266 316	-4	105 548	1 350	104 198	188 632	-	-931	88 725	-	-	-27 860	206 796	102 037	59 521	
13	132 976	15	96 567	19 056	77 511	43 381	-3 060	46 442	-	-	-	-6 987	56 651	57 733	76 326	
14	95 553	151	47 446	-3 362	50 809	48 168	-459	48 627	-	-	-72	-140	39 908	30 867	55 646	
15	67 165	209	48 983	571	48 413	17 387	-381	17 768	-	-	-188	774	2 601	27 007	64 565	
16	31 354	191	28 769	-10 134	38 903	9 789	-1 753	11 542	-	-	-326	-7 069	34 246	-4 297	-2 893	
17	69 082	215	49 744	618	49 126	14 044	-641	14 685	-	-	-314	5 392	43 614	20 967	25 468	
18	56 074	245	38 206	1 817	36 388	11 769	-2 177	13 946	-	-	-419	6 273	29 757	18 989	26 317	
19	36 088	169	21 531	-8 796	30 327	12 450	-846	13 296	-	370	-366	1 935	-15 805	10 596	51 893	
20	150 437	82	100 055	15 826	84 229	49 966	-1 857	51 823	-	-325	-340	998	146 382	25 108	4 055	
21	143 161	24	69 555	-2 035	71 590	26 815	-415	27 230	-	6 075	-205	40 896	92 683	23 979	50 478	
22	112 394	168	76 414	-22 542	98 956	8 961	1 066	7 895	-	95	-149	26 905	98 793	34 418	13 602	
23	79 670	136	69 894	7 279	62 615	10 604	-855	11 460	-	-196	-2	-766	45 801	24 994	33 869	
24	81 060	68	75 174	3 084	72 090	4 425	185	4 240	-	153	-	1 240	11 815	24 451	69 245	
23 //	P	59 098	38	30 744	13 056	17 689	6 331	1 784	4 547	-	309	-1	21 677	35 078	3 652	24 020
23 ///	P	-14 737	42	8 306	295	8 011	-2 864	-2 599	-265	-	-91	-5	-20 125	-16 767	6 527	2 030
23 IV	P	9 556	36	-2 652	-10 113	7 461	7 094	-516	7 610	-	-296	-	5 375	9 887	10 703	-331
24 /	P	38 098	-21	48 564	9 48 556	300	469	-169	-	-348	-	-10 397	5 167	6 756	32 931	
24 //	P	31 731	46	9 918	1 109	8 809	8 819	3 066	5 753	-	-318	-	13 265	23 814	7 406	7 916
24 ///	A	11 231	43	16 692	1 967	14 725	-4 695	-3 351	-1 344	-	819	-	-1 628	-17 166	10 289	28 397

11. ADMINISTRACIONES PÚBLICAS

11.12 Deuda según el Protocolo de Déficit Excesivo (PDE) por instrumentos

Millones de euros y porcentajes

	Total	Porcentajes del PIB pm	Efectivo y depósitos	Valores representativos de deuda			Préstamos			Pro memoria: Deuda según el PDE en poder de Administraciones Públicas (a)	
				Total	A corto plazo	A largo plazo	Total	A corto plazo	A largo plazo		
											4=5+6
1=3+4+7	2	3	4=5+6	5	6	7=8+9	8	9	10		
06	392 132	39,0	3 064	321 797	11 379	310 418	67 272	4 859	62 412	39 066	
07	384 662	35,7	3 307	313 618	26 031	287 587	67 737	4 928	62 809	42 720	
08	440 621	39,6	3 420	356 381	52 692	303 690	80 820	8 089	72 731	51 679	
09	569 535	53,1	3 468	472 678	86 102	386 576	93 390	9 775	83 615	63 274	
10	649 153	60,3	3 584	533 300	68 897	464 403	112 269	8 438	103 831	79 265	
11	743 043	69,5	3 685	609 419	74 185	535 234	129 939	15 232	114 707	81 061	
12	927 813	89,6	3 681	706 199	71 585	634 614	217 934	15 139	202 795	186 623	
13	1 025 805	100,0	3 696	807 604	92 740	714 864	214 505	12 078	202 426	231 327	
14	1 085 165	104,4	3 847	864 858	90 968	773 890	216 460	11 620	204 841	244 502	
15	1 114 129	102,5	4 056	912 968	90 040	822 928	197 105	11 239	185 866	210 652	
16	1 145 655	102,0	4 247	957 107	82 242	874 865	184 301	9 485	174 815	211 510	
17	1 184 148	101,2	4 462	1 008 854	79 600	929 254	170 832	8 844	161 988	229 746	
18	1 209 742	99,8	4 707	1 048 895	79 933	968 963	156 139	7 722	148 417	252 624	
19	1 224 364	97,7	4 876	1 065 483	73 361	992 122	154 004	6 876	147 128	268 251	
20	1 346 916	119,3	4 959	1 167 044	90 990	1 076 054	174 914	5 020	169 894	290 393	
21	1 429 404	115,7	4 983	1 234 304	88 088	1 146 216	190 117	4 614	185 503	298 263	
22	P	1 504 105	109,5	5 151	1 314 947	65 599	1 249 348	184 007	5 680	178 327	319 275
22 IV	P	1 504 105	109,5	5 151	1 314 947	65 599	1 249 348	184 007	5 680	178 327	319 275
23 /	P	1 536 723	109,0	5 171	1 348 690	68 916	1 279 774	182 862	6 155	176 707	322 560
23 //	P	1 570 119	108,8	5 209	1 380 632	81 416	1 299 216	184 279	7 939	176 339	327 391
23 ///	P	1 578 812	107,4	5 251	1 395 378	81 472	1 313 907	178 182	5 341	172 842	331 131
23 ///	P	1 575 372	105,1	5 286	1 397 719	71 665	1 326 054	172 367	4 824	167 542	344 721
24 /	P	1 614 709	106,3	5 265	1 437 849	70 801	1 367 048	171 595	5 293	166 302	351 889
24 //	P	1 626 063	105,3	5 311	1 445 942	71 269	1 374 673	174 810	8 360	166 451	358 948
24 ///	A	1 636 116	104,3	5 354	1 464 498	74 031	1 390 467	166 264	5 009	161 255	363 619

Véanse notas al final del capítulo.

11. ADMINISTRACIONES PÚBLICAS

11.13 Deuda según el Protocolo de Déficit Excesivo (PDE) por sectores de contrapartida, monedas y plazos residuales

Millones de euros

	Total	Por sectores de contrapartida					Por monedas		Por plazos residuales			
		Sectores residentes			Resto del mundo	Euros	Otras monedas distintas del euro	Hasta 1 año		A más de 1 año		
		Total	Instituciones financieras	Resto sectores residentes				Valores representativos de deuda	Préstamos, efectivo y depósitos	Valores representativos de deuda	Préstamos	
					Del cual: Banco de España							
1=2+6	2=3+5	3	4	5	6	7	8	9	10	11	12	
06	392 132	195 552	159 170	19 013	36 382	196 580	389 086	3 046	64 172	8 521	257 625	61 815
07	384 662	200 981	163 411	18 292	37 570	183 681	382 202	2 460	65 692	8 826	247 926	62 218
08	440 621	233 304	180 843	20 342	52 461	207 317	437 652	2 969	85 776	12 099	270 606	72 141
09	569 535	323 548	247 277	23 263	76 271	245 987	565 410	4 125	123 178	13 832	349 500	83 026
10	649 153	371 448	269 194	26 106	102 254	277 705	645 128	4 024	129 079	12 609	404 221	103 243
11	743 043	475 958	336 037	35 313	139 921	267 085	739 298	3 745	139 944	19 504	469 475	114 120
12	927 813	594 188	395 924	37 602	198 264	333 625	924 314	3 499	160 246	19 406	545 952	202 209
13	1 025 805	648 630	425 600	37 852	223 030	377 175	1 022 392	3 413	187 088	28 422	620 516	189 779
14	1 085 165	651 499	460 895	40 280	190 604	433 667	1 082 428	2 738	194 375	16 516	670 483	203 792
15	1 114 129	635 335	461 829	88 919	173 506	478 794	1 111 786	2 343	183 887	15 600	729 081	185 561
16	1 145 655	651 255	632 578	143 139	18 677	494 400	1 143 745	1 910	170 394	13 836	786 714	174 712
17	1 184 148	671 059	659 744	202 959	11 316	513 089	1 182 451	1 698	168 687	13 421	840 167	161 873
18	1 209 742	676 641	673 702	226 889	2 940	533 100	1 209 519	223	185 082	20 093	863 814	140 753
19	1 224 364	642 172	639 808	222 302	2 364	582 192	1 224 130	234	160 761	21 534	904 722	137 346
20	1 346 916	757 006	754 827	313 285	2 179	589 910	1 346 696	221	197 244	19 091	969 800	160 782
21	1 429 404	811 691	809 691	398 710	1 999	617 713	1 429 167	237	170 868	16 449	1 063 436	178 651
22	P 1 504 105	878 586	872 102	425 851	6 484	625 519	1 503 878	227	187 504	23 743	1 127 444	165 415
22 IV	P 1 504 105	878 586	872 102	425 851	6 484	625 519	1 503 878	227	187 504	23 743	1 127 444	165 415
23 I	P 1 536 723	906 171	886 346	425 628	19 825	630 552	1 536 494	229	174 840	23 642	1 173 850	164 392
II	P 1 570 119	913 737	887 264	425 988	26 473	656 383	1 569 885	234	191 592	24 627	1 189 040	164 861
III	P 1 578 812	914 924	883 499	421 332	31 425	663 887	1 578 579	233	187 909	24 132	1 207 469	159 301
IV	P 1 575 372	904 420	870 625	414 792	33 795	670 952	1 575 141	232	189 229	19 635	1 208 490	158 018
24 I	P 1 614 709	912 494	876 797	412 031	35 697	702 215	1 614 478	231	214 541	23 405	1 223 308	153 455
II	P 1 626 063	913 140	875 765	404 173	37 374	712 924	1 625 829	234	215 647	26 029	1 230 295	154 092
III	A 1 636 116	901 384	864 686	399 290	36 699	734 732	1 635 879	237	224 199	19 973	1 240 299	151 644

Véanse notas al final del capítulo.

11. ADMINISTRACIONES PÚBLICAS

11.14 Pasivos en circulación

Millones de euros

	Total	Por instrumentos										
		Efectivo y depósitos	Valores representativos de deuda			Préstamos			Participaciones en el capital y en fondos de inversión	Sistemas de seguros, de pensiones y de garantías estandarizadas	Derivados financieros	Otras cuentas pendientes de cobro
			Total	A corto plazo	A largo plazo	Total	A corto plazo	A largo plazo				
1=2+3+6+9+10+11+12	2	3=4+5	4	5	6=7+8	7	8	9	10	11	12	
06	516 307	3 064	364 425	11 345	353 080	84 440	4 859	79 581	-	-	-	64 378
07	513 038	3 307	350 232	26 314	323 918	84 905	4 928	79 977	-	-	-	74 594
08	598 099	3 420	416 383	53 258	363 124	97 988	8 089	89 899	-	-	-	80 308
09	753 044	3 468	548 694	87 006	461 687	110 558	9 775	100 783	2 250	-	-	88 074
10	826 285	3 584	588 297	71 716	516 581	129 438	8 438	121 000	2 250	-	-	102 716
11	960 577	3 685	672 887	75 609	597 278	147 107	15 232	131 876	2 250	-	-	134 647
12	1 231 297	3 681	783 384	76 724	706 659	335 699	15 139	320 560	-	-	-	108 533
13	1 413 926	3 696	932 255	95 656	836 598	375 864	12 078	363 786	-	-	380	101 731
14	1 575 285	3 847	1 060 631	92 295	968 337	406 243	11 620	394 623	-	-	2 972	101 592
15	1 564 468	4 056	1 094 406	92 853	1 001 552	360 843	11 239	349 604	-	-	2 801	102 362
16	1 601 664	4 247	1 128 445	82 763	1 045 682	370 759	9 485	361 274	-	-	2 917	95 296
17	1 655 647	4 462	1 166 421	83 305	1 083 115	381 795	8 844	372 951	-	-	2 281	100 687
18	1 703 701	4 707	1 196 583	85 135	1 111 447	393 567	7 722	385 845	-	-	1 883	106 961
19	1 803 352	4 876	1 280 915	76 331	1 204 584	406 019	6 876	399 143	-	1 227	1 470	108 845
20	1 980 380	4 959	1 410 657	92 223	1 318 434	452 983	5 020	447 963	-	902	1 036	109 844
21	2 063 095	4 983	1 425 537	90 125	1 335 412	475 150	4 614	470 536	-	6 977	491	149 958
22	P 1 936 451	5 151	1 263 519	67 345	1 196 173	484 114	5 680	478 434	-	7 072	88	176 507
22 IV	P 1 936 451	5 151	1 263 519	67 345	1 196 173	484 114	5 680	478 434	-	7 072	88	176 507
23 I	P 1 974 698	5 171	1 309 532	71 476	1 238 056	484 157	6 155	478 001	-	6 954	69	168 816
II	P 2 026 780	5 209	1 333 251	84 417	1 248 835	490 488	7 939	482 549	-	7 263	76	190 492
III	P 1 982 796	5 251	1 312 296	84 857	1 227 439	487 625	5 341	482 285	-	7 172	86	170 366
IV	P 2 063 335	5 286	1 380 637	74 995	1 305 642	494 719	4 824	489 895	-	6 876	75	175 742
24 I	P 2 091 750	5 265	1 419 514	74 907	1 344 606	495 018	5 293	489 725	-	6 528	80	165 345
II	P 2 108 922	5 311	1 414 871	76 049	1 338 822	503 838	8 360	495 478	-	6 210	82	178 610
III	A 2 159 953	5 354	1 471 411	77 981	1 393 430	499 101	5 009	494 092	-	7 029	76	176 982

11. EMPRESAS PÚBLICAS

11.15 Deuda por Administraciones Públicas propietarias de las Empresas Públicas no incluidas en el sector Administraciones Públicas (a)

Millones de euros y porcentajes

	Importes					Porcentajes del PIB pm					Pro memoria: PIB pm (b)
	Total	Adminis-tración Central	Comunidades Autónomas	Corporaciones Locales	Administra-ciones de Seguridad Social	Total	Adminis-tración Central	Comunidades Autónomas	Corporaciones Locales	Administra-ciones de Seguridad Social	
	1=2a5	2	3	4	5	6= 7a10	7	8	9	10	11
06	25 091	13 549	7 629	3 914	-	2,5	1,3	0,8	0,4	-	1 004 976
07	31 052	17 069	9 138	4 845	-	2,9	1,6	0,8	0,4	-	1 077 541
08	35 649	20 519	9 382	5 747	-	3,2	1,8	0,8	0,5	-	1 112 432
09	43 464	24 219	11 366	7 878	-	4,1	2,3	1,1	0,7	-	1 072 990
10	48 684	28 658	10 958	9 068	-	4,5	2,7	1,0	0,8	-	1 077 145
11	49 188	31 677	9 551	7 960	-	4,6	3,0	0,9	0,7	-	1 068 690
12	47 472	33 436	7 106	6 930	-	4,6	3,2	0,7	0,7	-	1 035 964
13	45 824	33 270	6 133	6 421	-	4,5	3,2	0,6	0,6	-	1 025 652
14	43 546	33 054	5 520	4 972	-	4,2	3,2	0,5	0,5	-	1 038 949
15	43 042	32 876	4 997	5 170	-	4,0	3,0	0,5	0,5	-	1 087 112
16	39 419	30 589	4 457	4 373	-	3,5	2,7	0,4	0,4	-	1 122 967
17	37 554	30 052	3 750	3 752	-	3,2	2,6	0,3	0,3	-	1 170 024
18	36 127	29 380	3 260	3 487	-	3,0	2,4	0,3	0,3	-	1 212 276
19	35 365	29 319	2 781	3 264	-	2,8	2,3	0,2	0,3	-	1 253 710
20	38 232	32 130	2 811	3 291	-	3,4	2,8	0,2	0,3	-	1 129 214
21	39 551	34 284	2 683	2 584	-	3,2	2,8	0,2	0,2	-	1 235 474
22	P 37 519	32 311	2 736	2 472	-	2,7	2,4	0,2	0,2	-	1 373 629
22 IV	P 37 519	32 311	2 736	2 472	-	2,7	2,4	0,2	0,2	-	1 373 629
23 I	P 38 097	32 832	2 783	2 481	-	2,7	2,3	0,2	0,2	-	1 410 240
II	P 38 487	33 309	2 763	2 414	-	2,7	2,3	0,2	0,2	-	1 442 465
III	P 38 736	33 468	2 916	2 352	-	2,6	2,3	0,2	0,2	-	1 470 358
IV	P 40 657	34 161	4 151	2 345	-	2,7	2,3	0,3	0,2	-	1 498 324
24 I	P 41 408	35 099	4 118	2 190	-	2,7	2,3	0,3	0,1	-	1 519 458
II	P 40 605	34 299	4 087	2 219	-	2,6	2,2	0,3	0,1	-	1 544 078
III	A 40 246	33 872	4 100	2 274	-	2,6	2,2	0,3	0,1	-	1 568 307

Véanse notas al final del capítulo.

11. OTRA INFORMACIÓN

11.16 Relaciones España-Unión Europea

Secretaría General del Tesoro y Política Financiera e IGAE

Millones de euros

	Saldo	Ingresos líquidos procedentes de la Unión Europea									Pagos líquidos a la Unión Europea					
		Total	FEAGA (a)	FEADER (a)	FEP FEOAGA Onien-tación (a)(b)	FEOGA Garan-tía (a)	FEDER	FSE	Fondo de Cohe-sión	Mecanismo de Recupe-ración y Resili. (MRR)	Otros	Total	Recursos propios tradicionales	Recurso IVA	Recurso PNB/ RNB	Otros
	1=2-12	2=3a11	3	4	5	6	7	8	9	10	11	12=13a16	13	14	15	16
11	1 197	12 575	5 807	981	251	-	2 940	1 590	854	-	153	11 378	1 170	1 964	8 001	242
12	2 693	13 283	5 785	818	185	-	4 037	1 434	844	-	179	10 590	1 085	1 317	7 966	222
13	1 100	12 726	5 811	1 039	358	-	3 890	870	648	-	112	11 625	993	1 292	9 064	277
14	-1 616	10 540	5 489	964	231	-	2 535	593	625	-	103	12 156	1 136	1 323	9 414	283
15	2 307	12 934	5 584	1 169	165	-	4 370	1 095	256	-	294	10 627	1 319	1 314	7 727	268
16	-702	10 307	5 494	901	124	-	2 519	1 245	15	-	9	11 009	1 439	1 375	7 817	378
17	-3 246	7 521	5 435	664	54	-	253	932	-	-	182	10 767	1 605	1 613	7 138	411
18	-431	11 251	5 468	897	62	-	3 241	1 144	173	-	267	11 682	1 536	1 692	8 051	404
19	-1 578	10 613	5 663	1 160	167	-	1 697	1 743	-	-	183	12 192	1 585	1 599	8 622	385
20	-701	11 934	5 884	1 197	160	-	2 976	1 572	-	-	146	12 635	1 337	1 706	9 122	471
21	20 007	34 813	5 633	1 145	120	-	5 801	2 727	-	19 037	350	14 805	1 533	1 740	10 694	838
22	12 395	26 829	5 649	1 300	201	-	5 291	1 917	-	12 000	470	14 434	2 035	1 815	9 764	820
23	5 300	18 610	5 635	1 428	168	-	3 202	1 859	-	6 000	318	13 311	1 965	1 974	8 432	939
24	18 040	30 910	5 659	1 464	230	-	7 823	4 814	-	11 266	-346	12 870	1 943	2 189	7 795	942
24 E-E	3 064	3 878	2 002	-	55	-	876	597	-	340	9	814	165	179	362	107
25 E-E	1 148	2 410	2 402	-	0	-	1	-	-	-	7	1 262	191	183	793	94
24 Feb	3 253	4 349	1 573	442	0	-	1 281	-	-	1 043	10	1 096	145	197	691	63
Mar	-186	534	24	99	0	-	122	-	-	-	289	720	163	276	219	62
Abr	-452	463	127	-	1	-	283	24	-	-	28	915	135	161	568	51
May	69	995	244	153	12	-	482	339	-	-	-235	927	146	161	568	51
Jun	-733	522	190	15	0	-	335	434	-	-	-452	1 255	152	179	806	119
Jul	11 945	13 091	249	-	2	-	935	2 155	-	9 883	-133	1 146	166	179	660	140
Ago	512	1 569	665	232	3	-	215	444	-	-	9	1 057	160	179	660	57
Sep	-519	560	55	303	0	-	-	194	-	-	8	1 079	183	179	660	56
Oct	-419	700	-	-	0	-	485	198	-	-	17	1 120	177	179	660	103
Nov	9	1 123	130	158	142	-	478	169	-	-	46	1 114	176	179	660	98
Dic	1 498	3 124	399	62	15	-	2 332	259	-	-	57	1 626	175	136	1 279	37
25 Ene	1 148	2 410	2 402	-	0	-	1	-	-	-	7	1 262	191	183	793	94

Véanse notas al final del capítulo.

NOTAS A LOS CUADROS DEL CAPÍTULO 11. ADMINISTRACIONES PÚBLICAS

Cuadro 11.1

a. Pasivos emitidos por Administraciones Públicas en poder de otras Administraciones Públicas, otras cuentas pendientes de pago y ajustes por diferencias entre el valor de mercado y el valor nominal de los pasivos, la contracción de pasivos por acciones y otras participaciones (PF.5), así como otros ajustes como consecuencia de reclasificaciones de unidades institucionales y otras revisiones de información.

b. El PIB a precios de mercado se ha elaborado a partir de la serie oficial de la CNE trimestral que publica el INE agregando los últimos cuatro trimestres para cada fecha de referencia.

Nota: Pueden existir diferencias entre los datos de este cuadro y los que figuran en el cuadro 2.9, por revisiones posteriores al envío de la Notificación PDE a la Comisión Europea.

Cuadro 11.2

Nota: Los porcentajes de los trimestres se calculan: 1) cuando se dispone del PIB de los cuatro trimestres del año en cuestión se toma como referencia el PIB del año; 2) cuando no se dispone del PIB de los cuatro trimestres del año en cuestión se toma como referencia el PIB anual que resulta de agregar el PIB trimestral de los últimos cuatro trimestres.

Véanse notas al cuadro 11.1

Cuadro 11.3

Véanse notas a los cuadros 11.1 y 11.2

Cuadro 11.4

Véanse notas al cuadro 11.1

Cuadro 11.5

Véanse notas al cuadro 11.2

Cuadro 11.6

a. La deuda según el PDE del sector Administraciones Públicas no incluye los activos financieros/pasivos contraídos por Administraciones Públicas en poder de otras Administraciones Públicas (columnas 3, 6, 9 y 12)

b. Financiación realizada por el Fondo de Liquidez Autonómica (FLA), pagos realizados a proveedores por cuenta de Comunidades Autónomas y Corporaciones Locales por el Fondo de Financiación de Pagos a Proveedores (FFPP) y préstamo del Estado a la Seguridad Social.

c. Deuda emitida por el Estado en poder del Fondo de Reserva de la Seguridad Social, del Fondo de Garantía Salarial (FOGASA), de las Mutuas de Accidentes de Trabajo y Enfermedades Profesionales y del Fondo de Prevención y Rehabilitación.

Cuadro 11.7

Nota: Los porcentajes de los trimestres se calculan: 1) cuando se dispone del PIB de los cuatro trimestres del año en cuestión se toma como referencia el PIB del año; 2) cuando no se dispone del PIB de los cuatro trimestres del año en cuestión se toma como referencia el PIB anual que resulta de agregar el PIB trimestral de los últimos cuatro trimestres.

Véanse notas al cuadro 11.6

Cuadro 11.8

a. Variaciones anuales de la columna 11 del cuadro 11.1.

b. Un signo positivo significa que el concepto correspondiente contribuye a incrementar la deuda; un signo negativo, que contribuye a disminuirla.

c. Columna detallada en el cuadro 11.10.

d. Incluye efectos como los producidos por reclasificación de unidades institucionales o instrumentos financieros.

e. Incluye los ajustes por los intereses devengados menos los intereses pagados, por primas de emisión o de amortización, por la diferencia entre el nominal emitido y el efectivo captado en las emisiones a descuento, por pérdidas o ganancias de capital realizadas en la amortización anticipada de pasivos, por discrepancias entre la Capacidad (+) o Necesidad (-) de Financiación y las Operaciones Financieras Netas, y la contracción de pasivos por acciones y otras participaciones (PF.5).

Cuadro 11.9

Nota: Los porcentajes de los trimestres se calculan: 1) cuando se dispone del PIB de los cuatro trimestres del año en cuestión se toma como referencia el PIB del año; 2) Cuando no se dispone del PIB de los cuatro trimestres del año en cuestión se toma como referencia el PIB anual que resulta de agregar el PIB trimestral de los últimos cuatro trimestres.

Véanse notas al cuadro 11.8

Cuadro 11.12

a. Que ya aparecen deducidos de las columnas 3 a 9.

Nota: Pueden existir diferencias entre los datos de este cuadro y los que figuran en el cuadro 2.9 por revisiones posteriores al envío de la Notificación PDE a la Comisión Europea.

Cuadro 11.13

Nota: Pueden existir diferencias entre los datos de este cuadro y los que figuran en el cuadro 2.9, por revisiones posteriores al envío de la Notificación PDE a la Comisión Europea.

Cuadro 11.15

a. Principales organismos no administrativos, entes y empresas no clasificadas como Administraciones Públicas. La deuda de estas unidades no está sujeta al (es decir, no está incluida en el ámbito del) Protocolo de Déficit Excesivo (PDE), por lo que no se incluye en las Notificaciones a la Comisión a que se refiere ese procedimiento. En este cuadro se presenta la deuda de estas unidades para recoger su montante elaborado de forma homogénea a la deuda PDE.

b. El PIB a precios de mercado se ha elaborado a partir de la serie oficial de la CNE trimestral que publica el INE agregando los últimos cuatro trimestres para cada fecha de referencia.

Cuadro 11.16

a. Con motivo de la reforma de la Política Agraria Común (PAC) en 2004 (Reglamento (CE) 1782/2003 y desarrollos posteriores), y en virtud del Reglamento (CE) 1290/2005, se crean dos nuevos fondos europeos agrícolas, el Fondo Agrícola de Garantía (FEAGA) y el Fondo Europeo Agrícola de Desarrollo Rural (FEADER), que vienen a sustituir al anterior Fondo Europeo de Orientación y Garantía Agrícola (FEOGA) en sus dos vertientes: Garantía y Orientación.

b. Al mismo tiempo en virtud del Reglamento (CE) 1198/2006, el Instrumento Financiero de Orientación Pesquera (IFOP) ha sido sustituido por el Fondo Europeo de Pesca (FEP).

CAPÍTULO 12 ADMINISTRACIÓN CENTRAL Y ADMINISTRACIONES DE LA SEGURIDAD SOCIAL

12. ESTADO

12.a Recursos y empleos según Contabilidad Nacional. España

■ Serie representada gráficamente.

Millones de euros

		Recursos corrientes y de capital						Empleos corrientes y de capital						Pro memoria: déficit de caja			
		Capacidad (+) o necesidad (-) de financiación	Total	Impuesto sobre el valor añadido (IVA)	Otros impuestos sobre los productos y sobre importaciones excepto IVA	Intereses y otras rentas de la propiedad	Impuestos sobre la renta y el patrimonio	Resto	Total	Remuneración de asalariados	Intereses	Transferencias corrientes y de capital entre Administraciones Públicas	Ayudas a la inversión y otras transferencias de capital	Resto	Déficit de caja	Ingresos líquidos	Pagos líquidos
22	P	-44 219	262 159	83 698	23 238	5 985	100 054	49 184	306 378	20 942	28 381	177 892	7 835	71 328	-43 863	201 309	245 171
23	P	-34 681	274 131	85 184	24 213	10 606	106 759	47 369	308 812	21 605	29 228	187 667	6 179	64 133	-39 655	193 935	233 590
23 E-N	P	-31 059	243 818	78 326	22 257	8 131	95 183	39 921	274 877	18 611	26 570	171 006	3 499	55 191	-29 956	179 328	209 284
24 E-N	A	-37 034	260 374	83 975	24 910	8 207	99 659	43 623	297 408	19 421	29 383	189 420	5 434	53 750	-41 102	181 208	222 310
23 Nov	P	-11 870	18 478	4 794	2 129	565	7 373	3 617	30 348	1 626	2 654	19 188	225	6 655	-12 405	10 071	22 477
23 Dic	P	-3 622	30 313	6 858	1 956	2 475	11 576	7 448	33 935	2 994	2 658	16 661	2 680	8 942	-9 699	14 607	24 305
24 Ene	P	-3 706	14 859	6 662	1 866	519	3 555	2 257	18 565	1 567	2 038	10 901	35	4 024	-8 177	10 734	18 910
24 Feb	P	-5 679	16 485	6 413	2 138	552	4 325	3 057	22 164	1 573	2 361	13 265	515	4 450	9 028	21 022	11 994
24 Mar	P	8 674	31 622	14 485	1 937	720	11 484	2 996	22 948	1 701	2 096	14 255	41	4 855	-7 793	7 961	15 754
24 Abr	A	1 279	23 161	5 570	2 096	1 292	11 449	2 754	21 882	1 621	2 897	11 919	377	5 068	11 461	29 197	17 736
24 May	A	-9 977	13 473	5 598	2 334	688	1 547	3 306	23 450	1 594	3 203	13 143	310	5 200	-9 396	4 322	13 718
24 Jun	A	-10 176	33 925	12 969	2 397	1 191	13 091	4 277	44 101	2 828	2 993	30 361	795	7 124	-27 340	5 858	33 198
24 Jul	A	-22 094	19 346	3 917	2 085	633	6 075	6 636	41 440	1 770	2 893	31 805	388	4 584	-11 021	24 389	35 409
24 Ago	A	2 915	23 757	4 196	2 208	559	11 599	5 195	20 842	1 688	2 941	11 122	1 012	4 079	6 955	19 725	12 769
24 Sep	A	4 474	30 126	13 708	2 794	721	7 394	5 509	25 652	1 693	2 596	16 574	296	4 493	-10 772	4 087	14 859
24 Oct	A	8 294	33 777	5 426	2 196	682	21 606	3 867	25 483	1 662	2 834	16 147	416	4 424	17 591	42 479	24 888
24 Nov	A	-11 038	19 843	5 031	2 859	650	7 534	3 769	30 881	1 724	2 531	19 928	1 249	5 449	-11 639	11 435	23 074

ESTADO. CAPACIDAD/NECESIDAD DE FINANCIACIÓN Y DÉFICIT DE CAJA
Suma móvil 12 meses

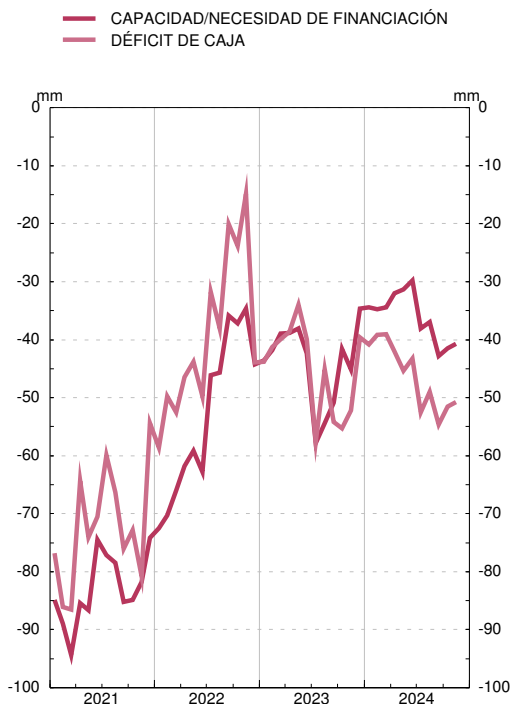

ESTADO. RECURSOS Y EMPLEOS SEGÚN CONTABILIDAD NACIONAL
Suma móvil 12 meses

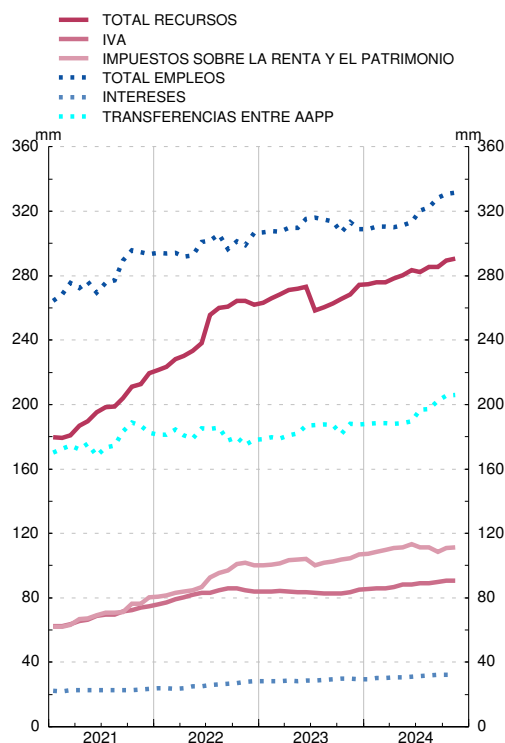

FUENTE: Ministerio de Hacienda y Función Pública (IGAE).

12. ESTADO

12.b Operaciones Financieras. España

■ Serie representada gráficamente.

Millones de euros

		Capacidad (+) o necesidad (-) de financiación	Adquisiciones netas de activos financieros		Pasivos netos contraídos										Ajuste: Capacidad/ Necesidad de financiación menos Operaciones financieras netas	
			Total	Del cual	Del cual							Por sectores de contrapartida				
					Total	En monedas distintas de la peseta/ euro	Valores representativos de deuda a corto plazo	Valores representativos de deuda a largo plazo (a)	Créditos del Banco de España	Otros pasivos materializados en instrumentos de mercado (b)	Otras cuentas pendientes de pago	En poder de sectores residentes				Resto del mundo
												Total	Instituciones financieras monetarias	Otros sectores residentes		
1	2	3	4	5	6	7	8	9	10	11	12	13	14	15		
22	P	-44 219	47 600	13 527	92 116	-0	-26 452	108 455	-	-5 616	15 728	90 466	44 567	45 899	1 649	296
23	P	-34 681	22 275	1 122	58 116	1	17 408	55 793	-	-6 853	-8 233	16 278	-25 510	41 788	41 837	1 159
23 E-N	P	-31 059	17 016	15 980	46 587	-2	17 709	50 118	-	-2 849	-18 392	6 334	-20 119	26 453	40 252	-1 489
24 E-N	A	-37 034	22 375	-39 128	61 267	-2	-1 000	56 000	-	-393	6 659	-4 503	-599	-3 904	65 769	1 858
23 Nov	P	-11 870	-7 419	-19 739	4 451	-10	-305	5 460	-	-363	-342	-1 749	-24	-1 725	6 199	-
23 Dic	P	-3 622	5 259	-14 858	11 529	2	-301	5 675	-	-4 004	10 159	9 944	-5 391	15 335	1 585	2 648
24 Ene	P	-3 706	1 820	5 161	5 526	4	-761	9 875	-	-704	-2 884	-13 214	-11 204	-2 011	18 740	-0
24 Feb	P	-5 679	4 353	-8 380	10 032	4	-103	20 218	-	-119	-9 964	536	9 342	-8 807	9 496	-
24 Mar	P	8 674	26 708	-5 328	18 385	4	853	17 309	-	40	183	13 150	6 434	6 716	5 235	351
24 Abr	A	1 279	-9 488	-15 054	-10 767	-8	192	-9 698	-	-168	-1 093	-5 269	2 011	-7 280	-5 498	-
24 May	A	-9 977	-16 176	-15 303	-6 199	-15	627	-6 339	-	122	-610	-1 397	664	-2 061	-4 802	-
24 Jun	A	-10 176	15 794	154	25 530	2	253	25 305	-	285	-313	4 733	-1 918	6 651	20 797	-440
24 Jul	A	-22 094	-16 055	-224	6 039	4	-411	-12 040	-	-105	18 595	5 332	-15 017	20 350	706	-
24 Ago	A	2 915	4 175	134	1 260	4	605	11 386	-	83	-10 813	-5 459	4 880	-10 339	6 720	-0
24 Sep	A	4 474	20 354	-600	17 827	4	1 616	16 735	-	1	-526	3 354	7 034	-3 681	14 473	1 946
24 Oct	A	8 294	-8 689	391	-16 983	4	-4 575	-11 557	-	52	-904	-16 971	-7 831	-9 140	-13	0
24 Nov	A	-11 038	-421	-78	10 617	-10	704	-5 194	-	120	14 987	10 702	5 005	5 697	-85	-

ESTADO. PASIVOS NETOS CONTRAÍDOS. POR INSTRUMENTOS
Suma móvil 12 meses

ESTADO. PASIVOS NETOS CONTRAÍDOS. POR SECTORES DE CONTRAPARTIDA
Suma móvil de 12 meses

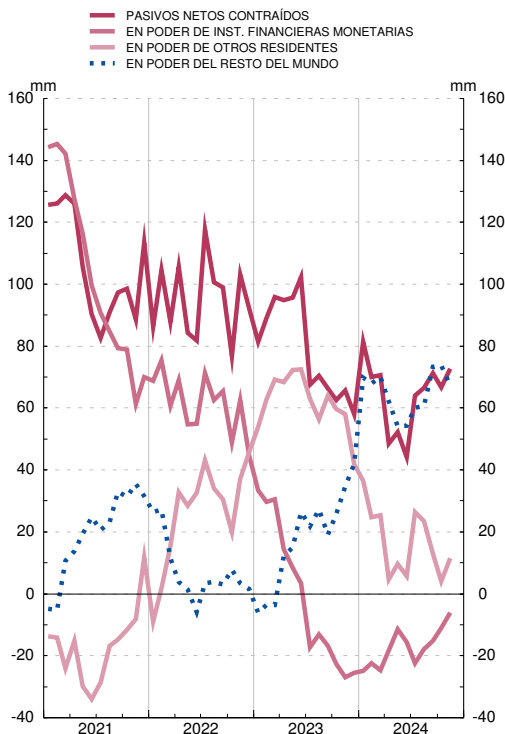
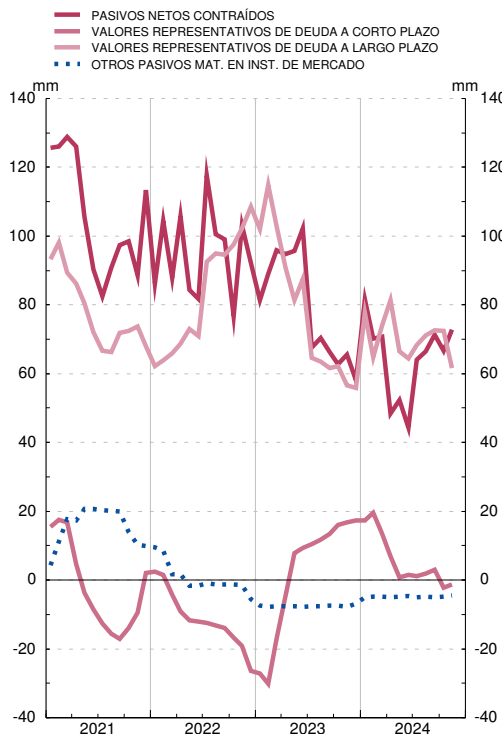

FUENTE: BE.

- a. Incluye Letras del Tesoro emitidas a más de un año.
- b. Incluye otros préstamos, valores no negociables, moneda y Caja General de Depósitos.

12. ESTADO

12.c Deuda según el protocolo de déficit excesivo. España

■ Serie representada gráficamente.

Millones de euros

	Deuda según el Protocolo de Déficit Excesivo (PDE)									Pro memoria:					
	Del cual:		Por instrumentos			Por sectores de contrapartida				Depósitos de la Administración Central en el Banco de España incluyendo Subastas de liquidez del Tesoro	Avalos concedidos				
	Total	En monedas distintas del euro	Valores representativos de deuda a corto plazo	Valores representativos de deuda a largo plazo	Resto de deuda PDE (a)	En poder de sectores residentes			Resto del mundo		Total (b)	De los cuales:			
						Total	Administraciones Públicas	Otros sectores residentes				Concedidos a otras AAPP	A la Unión Europea (c)	Entidades de crédito	COVID 19 (d)
1	2	3	4	5	6	7	8	9	10	11	12	13	14	15	
20	1 167 297	222	77 392	1 011 524	78 381	623 874	11 190	612 684	543 423	14 449	179 300	47 702	42 387	-	88 901
21	1 246 218	238	79 410	1 078 543	88 265	674 625	12 254	662 371	571 593	23 324	191 547	43 765	43 553	-	104 096
22	P 1 332 600	225	53 527	1 196 424	82 649	751 846	18 057	733 789	580 754	37 683	192 414	39 544	44 316	-	107 803
23	P 1 414 971	230	71 539	1 267 644	75 788	786 134	21 440	764 694	628 837	39 817	146 376	34 577	43 202	-	63 627
24 Ene	P 1 424 944	234	70 760	1 279 105	75 080	777 285	21 774	755 511	647 660	44 549	146 991	34 577	43 817	-	63 627
Feb	P 1 443 346	233	70 661	1 297 690	74 996	787 156	22 249	764 907	656 190	71 028	146 726	34 312	43 817	-	63 627
Mar	P 1 459 237	234	71 539	1 312 666	75 031	799 278	27 509	771 769	659 960	77 464	146 130	33 723	43 811	-	63 627
Abr	P 1 451 285	234	71 729	1 304 698	74 859	795 091	27 641	767 450	656 195	79 049	143 975	33 723	42 683	-	62 264
May	P 1 445 242	234	72 328	1 297 938	74 976	794 605	27 210	767 394	650 638	59 386	144 835	33 723	43 503	-	62 225
Jun	P 1 469 313	236	72 596	1 321 461	75 257	798 650	28 964	769 687	670 663	50 901	143 809	33 721	42 533	-	62 170
Jul	A 1 465 634	237	72 167	1 318 315	75 152	790 108	27 647	762 461	675 526	45 295	132 611	33 721	42 603	-	49 925
Ago	A 1 474 693	238	72 734	1 326 724	75 234	793 974	29 534	764 440	680 719	56 289	132 655	33 721	42 577	-	49 885
Sep	A 1 490 099	239	74 339	1 340 525	75 236	796 376	29 919	766 456	693 723	61 466	132 671	32 721	43 593	-	49 885
Oct	A 1 480 032	239	69 653	1 335 091	75 288	783 565	28 807	754 758	696 468	65 265	127 555	32 721	42 773	-	45 804
Nov	A 1 474 643	240	70 341	1 328 898	75 404	781 025	28 633	752 392	693 618	51 575	127 518	32 721	42 707	-	45 767
Dic	A 1 473 817	241	70 948	1 331 490	71 379	787 273	28 586	758 687	686 544	21 835	126 098	31 946	42 061	-	45 767
25 Ene	A 1 482 727	239	66 334	1 345 058	71 335	792 268	27 760	764 508	690 459	22 054	125 694	31 946	43 584	-	44 120

ESTADO. PASIVOS EN CIRCULACIÓN
Por instrumentos. Miles de millones de euros

ESTADO. PASIVOS EN CIRCULACIÓN
Por sectores de contrapartida. Miles de millones de euros

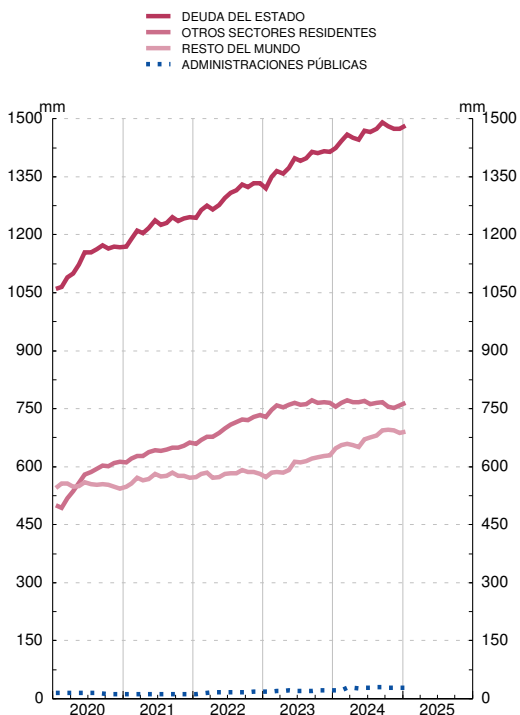
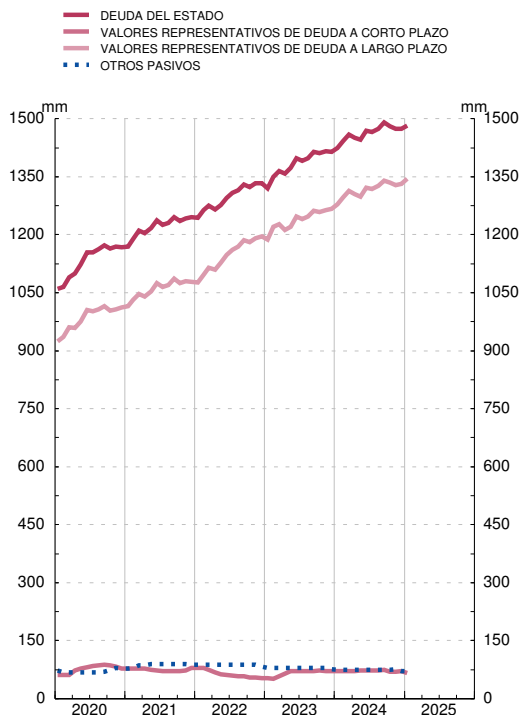

FUENTE: BE. y Secretaría General del Tesoro y Política Financiera

- a. Incluye otros pasivos materializados en instrumentos de mercado (préstamos y moneda en circulación).
- b. Incluye, entre otros, avales relacionados con Ucrania (RDL 6/2022, de 22 de marzo y RDL 19/2022, de 22 de noviembre).
- c. Incluye la Facilidad Europea de Estabilización Financiera e iniciativas aprobadas por el Consejo Europeo en el contexto del COVID-19, como los avales otorgados en el marco del instrumento SURE (desde noviembre de 2020) y del Fondo de Garantía Paneuropeo (desde junio de 2021), así como los otorgados por la Comisión Europea para Ucrania (a partir de enero de 2024).
- d. Avales concedidos por Línea ICO de avales COVID-19 para autónomos y empresas (RDL 8/2020, de 17 de marzo), y para nuevas inversiones (RDL 25/2020, de 3 de julio).

12. ADMINISTRACIÓN CENTRAL

12.1 Capacidad (+) o necesidad (-) de financiación, pasivos en circulación y deuda según el Protocolo de Déficit Excesivo (PDE). Importes

Capacidad (+) o necesidad (-) de financiación: INE e IGAE. PIB pm: INE.

Millones de euros

1	Capacidad (+) o Necesidad (-) de financiación	Pasivos en circulación y deuda según el PDE							10	Pro memoria: PIB pm (b)		
		2	Pasivos en circulación según las Cuentas Financieras de la Economía Española	Ajustes por pasivos no incluidos en la deuda PDE, por valoración y otros (a)							9=2-3	
				3=4+5+8	4	Deuda PDE de la Administración Central en poder de otras unidades de la Administración Central	Otras cuentas pendientes de pago					8
							5=6+7	6				
08	-33 616	417 541	48 681	-	24 362	4 818	19 544	24 318	368 860	1 112 432		
09	-100 391	548 077	60 407	-	29 534	4 034	25 500	30 873	487 670	1 072 990		
10	-52 075	580 775	29 589	371	32 848	5 399	27 449	-3 629	551 186	1 077 145		
11	-38 997	663 690	39 898	446	34 459	4 767	29 692	4 993	623 792	1 068 690		
12	-91 769	913 592	114 525	64 995	37 793	4 619	33 174	11 736	799 066	1 035 964		
13	-54 769	1 075 978	178 040	89 378	36 381	5 192	31 189	52 282	897 938	1 025 652		
14	-38 860	1 215 332	268 161	89 039	42 674	7 081	35 593	136 448	947 170	1 038 949		
15	-30 123	1 183 587	200 253	25 890	43 434	9 372	34 062	130 929	983 334	1 087 112		
16	-27 522	1 213 651	204 185	21 335	39 892	8 626	31 266	142 959	1 009 465	1 122 967		
17	-21 694	1 250 350	199 843	18 843	45 277	9 538	35 739	135 723	1 050 507	1 170 024		
18	-16 805	1 281 362	197 719	18 353	49 417	7 032	42 385	129 949	1 083 643	1 212 276		
19	-18 969	1 364 395	267 621	22 506	50 117	6 270	43 846	194 999	1 096 773	1 253 710		
20	-85 813	1 500 086	292 346	18 269	48 203	6 770	41 433	225 874	1 207 740	1 292 214		
21	-73 547	1 551 885	270 471	13 677	76 540	9 362	67 178	180 254	1 281 415	1 235 474		
22	P	-41 036	1 411 161	50 962	16 861	93 464	13 519	79 945	-59 363	1 360 199	1 373 629	
23	P	-30 270	1 508 412	72 703	19 660	83 145	13 809	69 336	-30 102	1 435 709	1 498 324	
24	A	-31 516	1 588 718	84 297	22 855	76 464	19 529	56 935	-15 022	1 504 420	1 568 307	
23 //	P	-22 265	1 473 102	51 561	18 702	90 537	12 858	77 680	-57 678	1 421 541	1 442 465	
///	P	-1 497	1 438 959	2 721	18 792	76 592	14 300	62 292	-92 663	1 438 238	1 470 538	
IV	P	-7 062	1 508 412	72 703	19 660	83 145	13 809	69 336	-30 102	1 435 709	1 498 324	
24 /	P	26	1 532 385	56 230	22 195	71 522	13 811	57 711	-37 488	1 476 155	1 519 458	
///	P	-17 357	1 527 494	42 368	22 716	71 029	14 271	56 758	-51 378	1 485 127	1 544 078	
///	A	-14 185	1 588 718	84 297	22 855	76 464	19 529	56 935	-15 022	1 504 420	1 568 307	

Véanse notas al final del capítulo.

12. ADMINISTRACIÓN CENTRAL

12.2 Capacidad (+) o necesidad (-) de financiación, pasivos en circulación y deuda según el Protocolo de Déficit Excesivo (PDE). Porcentajes del PIB pm

Capacidad (+) o necesidad (-) de financiación: INE e IGAE. PIBpm: INE

Porcentajes

1	Capacidad (+) o Necesidad (-) de financiación		Pasivos en circulación y deuda según el PDE							11	Pro memoria: PIB pm (b)			
			2	3	Pasivos en circulación según las Cuentas Financieras de la Economía Española	Ajustes por pasivos no incluidos en la deuda PDE, por valoración y otros (a)						10=3-4		
						4=5+6+9	5	Deuda PDE de la Administración Central en poder de otras unidades de la Administración Central	Otras cuentas pendientes de pago				9	
									6=7+8					7
08	-3,0	-3,0	37,5	4,4	-	2,2	0,4	1,8	2,2	33,2	1 112 432			
09	-9,4	-9,4	51,1	5,6	-	2,8	0,4	2,4	2,9	45,4	1 072 990			
10	-4,8	-4,8	53,9	2,7	0,0	3,0	0,5	2,5	-0,3	51,2	1 077 145			
11	-3,6	-3,6	62,1	3,7	0,0	3,2	0,4	2,8	0,5	58,4	1 068 690			
12	-8,9	-8,9	88,2	11,1	6,3	3,6	0,4	3,2	1,1	77,1	1 035 964			
13	-5,3	-5,3	104,9	17,4	8,7	3,5	0,5	3,0	5,1	87,5	1 025 652			
14	-3,7	-3,7	117,0	25,8	8,6	4,1	0,7	3,4	13,1	91,2	1 038 949			
15	-2,8	-2,8	108,9	18,4	2,4	4,0	0,9	3,1	12,0	90,5	1 087 112			
16	-2,5	-2,5	108,1	18,2	1,9	3,6	0,8	2,8	12,7	89,9	1 122 967			
17	-1,9	-1,9	106,9	17,1	1,6	3,9	0,8	3,1	11,6	89,8	1 170 024			
18	-1,4	-1,4	105,7	16,3	1,5	4,1	0,6	3,5	10,7	89,4	1 212 276			
19	-1,5	-1,5	108,8	21,3	1,8	4,0	0,5	3,5	15,6	87,5	1 253 710			
20	-7,6	-7,6	132,8	25,9	1,6	4,3	0,6	3,7	20,0	107,0	1 129 214			
21	-6,0	-6,0	125,6	21,9	1,1	6,2	0,8	5,4	14,6	103,7	1 235 474			
22	P	-3,0	102,7	3,7	1,2	6,8	1,0	5,8	-4,3	99,0	1 373 629			
23	P	-2,0	100,7	4,9	1,3	5,5	0,9	4,6	-2,0	95,8	1 498 324			
24	A	-2,0	101,3	5,4	1,5	4,9	1,2	3,6	-1,0	95,9	1 568 307			
23 //	P	-1,5	102,1	3,6	1,3	6,3	0,9	5,4	-4,0	98,5	1 442 465			
///	P	-0,1	97,9	0,2	1,3	5,2	1,0	4,2	-6,3	97,7	1 470 358			
IV	P	-0,5	100,7	4,9	1,3	5,5	0,9	4,6	-2,0	95,8	1 498 324			
24 /	P	0,0	100,9	3,7	1,5	4,7	0,9	3,8	-2,5	97,2	1 519 458			
///	P	-1,1	98,9	2,7	1,5	4,6	0,9	3,7	-3,3	96,2	1 544 078			
///	A	-0,9	101,3	5,4	1,5	4,9	1,2	3,6	-1,0	95,9	1 568 307			

Véanse notas al final del capítulo.

12. ADMINISTRACIÓN CENTRAL

12.3 Conciliación entre la necesidad de financiación y la variación de la deuda elaborada según el Protocolo de Déficit Excesivo (PDE). Importes

INE, IGAE y Banco de España

Millones de euros

	Variación de la deuda elaborada según el PDE (a)	Necesidad(+) o Capac.(-) de financiación	Adquisiciones netas de activos financieros (b)(c)			Ajustes (b)							
			Total	Frente a Administraciones Públicas	Resto	Total	Otras cuentas pendientes de pago			Otras operaciones financieras frente a unidades de la Administración Central	Por variaciones en el tipo de cambio	Otros cambios en volumen de la deuda (d)	Otros ajustes (e)
							Total	Frente a otras Administraciones Públicas	Resto				
	1=2+3+6	2	3=4+5	4	5	11+12+13 6=7+10+	7=8+9	8	9	10	11	12	13
08	49 991	33 616	20 294	286	20 009	-3 920	-3 170	-769	-2 401	-	-408	-63	-278
09	118 810	100 391	29 977	-114	30 090	-11 558	-5 171	785	-5 956	-	-152	-48	-6 187
10	63 516	52 075	14 088	8 869	5 219	-2 647	-3 315	-1 365	-1 950	-371	-41	-411	1 490
11	72 606	38 997	31 533	21 890	9 643	2 077	-1 615	632	-2 247	-75	129	-46	3 684
12	175 274	91 769	153 848	105 024	48 825	-70 343	-1 591	148	-1 739	-64 550	202	-1 300	-3 105
13	98 871	54 769	64 606	65 808	-1 201	-20 504	1 597	-573	2 170	-51 552	215	25 332	3 904
14	49 233	38 860	39 683	39 808	-126	-29 310	-6 293	-1 890	-4 404	-17 427	38	-26	-5 603
15	36 163	30 123	16 060	35 339	-19 279	-10 019	-760	-2 290	1 530	349	-219	-2	-9 388
16	26 132	27 522	-5 928	14 595	-20 524	4 538	3 542	746	2 796	4 556	-94	-2 170	-1 296
17	41 041	21 694	29 344	27 133	2 211	-9 996	-5 385	-913	-4 472	-508	21	-	-4 124
18	33 136	16 805	21 871	24 643	-2 773	-5 540	-4 140	2 506	-6 646	489	-63	-	-1 826
19	13 130	18 969	2 898	14 411	-11 513	-8 737	-751	762	-1 513	-4 153	-69	-3 532	-231
20	110 967	85 813	23 752	27 213	-3 461	1 402	1 913	-500	2 414	1 237	-41	-	-1 708
21	73 674	73 547	37 031	22 342	14 688	-36 903	-29 119	-2 592	-26 527	-999	31	-423	-6 393
22	P 78 784	41 036	48 112	30 479	17 633	-10 364	-17 279	-4 157	-13 122	-3 184	-7	-	-10 107
23	P 75 510	30 270	21 536	24 320	-2 784	23 704	10 319	-290	10 608	-2 799	-19	-	-16 204
24	A 68 712	31 516	32 985	13 338	19 647	4 211	6 682	-5 720	12 401	-3 195	3	-	721
23 II	P 32 538	22 265	16 350	7 150	9 200	-6 077	-6 229	3 124	-9 352	-65	-5	-	221
III	P 14 698	1 497	-8 627	4 850	-13 478	21 828	13 945	-1 442	15 387	-90	5	-	7 969
IV	P -530	7 062	-7 296	11 647	-18 943	-296	-6 553	491	-7 044	-868	-11	-	7 137
24 I	P 40 447	-26	33 630	2 676	30 954	6 843	11 623	-2	11 626	-2 535	4	-	-2 249
II	P 8 971	17 357	-8 043	7 405	-15 448	-343	493	-459	952	-521	-1	-	-314
III	A 19 294	14 185	7 398	3 257	4 141	-2 289	-5 435	-5 258	-177	-139	-0	-	3 285

Véanse notas al final del capítulo.

12. ADMINISTRACIÓN CENTRAL

12.4 Conciliación entre la necesidad de financiación y la variación de la deuda elaborada según el Protocolo de Déficit Excesivo (PDE). Porcentajes del PIB pm

INE, IGAE y Banco de España

Porcentajes

	Variación de la deuda elaborada según el PDE (a)	Necesidad(+) o Capac.(-) de financiación	Adquisiciones netas de activos financieros (b)(c)			Ajustes (b)							
			Total	Frente a Administraciones Públicas	Resto	Total	Otras cuentas pendientes de pago			Otras operaciones financieras frente a unidades de la Administración Central	Por variaciones en el tipo de cambio	Otros cambios en volumen de la deuda (d)	Otros ajustes (e)
							Total	Frente a otras Administraciones Públicas	Resto				
	1=2+3+6	2	3=4+5	4	5	11+12+13 6=7+10+	7=8+9	8	9	10	11	12	13
08	4,5	3,0	1,8	0,0	1,8	-0,4	-0,3	-0,1	-0,2	-	-0,0	-0,0	-0,0
09	11,1	9,4	2,8	-0,0	2,8	-1,1	-0,5	0,1	-0,6	-	-0,0	-0,0	-0,6
10	5,9	4,8	1,3	0,8	0,5	-0,2	-0,3	-0,1	-0,2	-0,0	-0,0	-0,0	0,1
11	6,8	3,6	3,0	2,0	0,9	0,2	-0,2	0,1	-0,2	-0,0	0,0	-0,0	0,3
12	16,9	8,9	14,9	10,1	4,7	-6,8	-0,2	0,0	-0,2	-6,2	0,0	-0,1	-0,3
13	9,6	5,3	6,3	6,4	-0,1	-2,0	0,2	-0,1	0,2	-5,0	0,0	2,5	0,4
14	4,7	3,7	3,8	3,8	-0,0	-2,8	-0,6	-0,2	-0,4	-1,7	0,0	-0,0	-0,5
15	3,3	2,8	1,5	3,3	-1,8	-0,9	-0,1	-0,2	0,1	0,0	-0,0	-0,0	-0,9
16	2,3	2,5	-0,5	1,3	-1,8	0,4	0,3	0,1	0,2	0,4	-0,0	-0,2	-0,1
17	3,5	1,9	2,5	2,3	0,2	-0,9	-0,5	-0,1	-0,4	-0,0	0,0	-	-0,4
18	2,7	1,4	1,8	2,0	-0,2	-0,5	-0,3	0,2	-0,5	0,0	-0,0	-	-0,2
19	1,0	1,5	0,2	1,1	-0,9	-0,7	-0,1	0,1	-0,1	-0,3	-0,0	-0,3	-0,0
20	9,8	7,6	2,1	2,4	-0,3	0,1	0,2	-0,0	0,2	0,1	-0,0	-	-0,2
21	6,0	6,0	3,0	1,8	1,2	-3,0	-2,4	-0,2	-2,1	-0,1	0,0	-0,0	-0,5
22	P 5,7	3,0	3,5	2,2	1,3	-0,8	-1,3	-0,3	-1,0	-0,2	-0,0	-	0,7
23	P 5,0	2,0	1,4	1,6	-0,2	1,6	0,7	-0,0	0,7	-0,2	-0,0	-	1,1
24	A 4,5	2,0	2,1	0,9	1,3	0,3	0,4	-0,4	0,8	-0,2	0,0	-	0,0
23 II	P 2,2	1,5	1,1	0,5	0,6	-0,4	-0,4	0,2	-0,6	-0,0	-0,0	-	0,0
III	P 1,0	0,1	-0,6	0,3	-0,9	1,5	0,9	-0,1	1,0	-0,0	0,0	-	0,5
IV	P -0,0	0,5	-0,5	0,8	-1,3	-0,0	-0,4	0,0	-0,5	-0,1	-0,0	-	0,5
24 I	P 2,6	-0,0	2,2	0,2	2,0	0,4	0,8	-0,0	0,8	-0,2	0,0	-	-0,1
II	P 0,6	1,1	-0,5	0,5	-1,0	-0,0	0,0	-0,0	0,1	-0,0	-0,0	-	-0,0
III	A 1,2	0,9	0,5	0,2	0,3	-0,1	-0,4	-0,3	-0,0	-0,0	-0,0	-	0,2

Véanse notas al final del capítulo.

12. ADMINISTRACIÓN CENTRAL

12.5 Adquisición neta de activos financieros

Millones de euros

	Total	Efectivo y depósitos				Valores representativos de deuda			Préstamos	Participaciones en el capital y en fondos de inversión	Sistemas de seguros, de pensiones y de garantías estandarizadas	Derivados financieros	Otras cuentas pendientes de cobro	Pro memoria: Activos financieros frente a Administraciones Públicas	
		Total	Depósitos en el Banco de España	Resto depósitos transferibles	Otros depósitos	Total	A corto plazo	A largo plazo							
															11+12+13 1=2+6+9+10+
08	20 294	11 625	2 887	755	7 983	7 223	-	7 223	2 619	406	-	43	-1 622	286	
09	29 977	15 695	7 342	-1 561	9 914	6 185	-0	6 185	7 907	7	-	-60	242	-114	
10	14 088	-9 345	-10 789	-475	1 920	366	-	366	6 844	8 381	-	-156	7 998	8 869	
11	31 533	-5 350	-1 536	-831	-2 984	-6 855	9	-6 863	12 921	-346	-	-93	31 255	21 890	
12	153 848	7 439	4 210	1 843	1 386	4 102	4 681	-580	137 825	3 024	-	-61	1 519	105 024	
13	64 606	-21 795	-5 896	-5 628	-10 271	-17 429	-2 725	-14 704	81 741	11 582	-	-48	10 555	65 808	
14	39 683	8 479	-396	5 468	3 407	-6 885	-1 780	-5 104	41 187	-1 889	-	40	-1 250	39 808	
15	16 060	-1 767	85	11 855	-13 707	-4 238	1 335	-5 573	29 800	-3 200	-	113	-4 648	35 339	
16	-5 928	-11 049	17 249	-19 001	-9 297	-6 110	-2 420	-3 690	17 030	-949	-	180	-5 031	14 595	
17	29 344	6 518	4 620	2 020	-122	235	-158	394	22 188	-956	-	120	1 239	27 133	
18	21 871	-312	-3 951	992	2 647	146	1 090	-945	22 862	71	-	214	-1 110	24 643	
19	2 898	-6 455	-4 642	-378	-1 435	1 876	-41	1 917	9 673	-640	-	204	-1 760	14 411	
20	23 752	910	-565	1 639	-165	-323	-26	-298	25 944	126	-	191	-3 095	27 213	
21	37 031	13 377	10 928	3 256	-807	1 522	696	826	9 424	-117	-	177	12 648	22 342	
22	48 112	20 308	18 350	2 680	-722	3 414	335	3 079	11 277	-723	-	78	13 757	30 479	
23	21 536	-2 902	720	-1 673	-1 949	2 279	1 047	1 232	19 192	-342	-	-171	3 481	24 320	
24	32 985	24 542	-39 887	2 414	62 014	2 649	1 433	1 215	10 880	2 731	-	-4	-7 812	13 338	
23 //	P	16 350	6 635	-4 998	3 428	8 205	-415	439	-853	4 169	47	-	5 915	7 150	
///	P	-8 627	-10 243	5 183	-4 386	-11 040	115	-40	155	3 022	373	-	-4	-1 891	4 850
IV	P	-7 296	-27 368	-28 160	-581	1 373	735	-278	1 014	11 886	-817	-	8 267	11 647	
24 /	P	33 630	37 086	-9 999	400	46 685	2 430	718	1 711	439	1 284	-	-	-7 609	2 676
//	P	-8 043	-22 562	-29 859	2 460	4 837	1 518	998	520	5 675	1 295	-	-	6 031	7 405
///	A	7 398	10 017	-29	-446	10 492	-1 299	-283	-1 016	4 766	152	-	-4	-6 234	3 257

Véanse notas al final del capítulo.

12. ADMINISTRACIÓN CENTRAL

12.6 Administración Central. Deuda según el Protocolo de Déficit Excesivo (PDE) por instrumentos

Millones de euros y porcentajes

	Total	Porcentajes del PIB pm	Efectivo y depósitos	Valores representativos de deuda (a)			Préstamos			Pro memoria: Deuda según el PDE en poder de otras Administraciones Públicas (b)			
				Total	A corto plazo	A largo plazo	Total	A corto plazo	A largo plazo	Total	Administraciones de Seguridad Social	Resto	
													1=3+4+7
06	326 369	32,5	3 064	309 960	10 414	299 546	13 345	961	12 384	21 897	21 897	-	
07	318 869	29,6	3 307	305 183	25 355	279 828	10 380	498	9 882	25 551	25 551	-	
08	368 860	33,2	3 420	355 483	52 074	303 408	9 958	319	9 639	34 511	34 511	-	
09	487 670	45,4	3 468	474 727	85 513	389 214	9 475	498	8 977	46 105	46 105	-	
10	551 186	51,2	3 584	537 544	70 484	467 060	10 059	457	9 602	61 170	61 170	-	
11	623 792	58,4	3 685	607 525	68 639	538 885	12 583	525	12 057	62 613	62 613	-	
12	799 066	77,1	3 681	701 668	68 225	633 443	93 718	2 577	91 141	59 794	59 794	-	
13	897 938	87,5	3 696	800 319	91 549	708 769	93 923	709	93 213	51 392	51 392	-	
14	947 170	91,2	3 847	849 724	90 898	758 826	93 599	337	93 262	40 864	40 864	-	
15	983 334	90,5	4 056	897 117	89 961	807 156	82 161	584	81 577	33 105	33 028	77	
16	1 009 465	89,9	4 247	926 531	82 025	844 506	78 687	239	78 449	15 809	15 797	12	
17	1 050 507	89,8	4 462	971 541	82 720	888 821	74 504	192	74 313	9 004	8 997	7	
18	1 083 643	89,4	4 707	1 012 227	83 503	928 724	66 708	1 587	65 121	5 970	5 963	7	
19	1 096 773	87,5	4 876	1 024 053	74 511	949 542	67 844	1 805	66 039	2 866	2 860	6	
20	1 207 740	107,0	4 959	1 125 695	90 675	1 035 021	77 086	2 132	74 954	405	399	6	
21	1 281 415	103,7	4 983	1 189 145	87 825	1 101 320	87 286	2 156	85 130	458	455	3	
22	1 360 199	99,0	5 151	1 273 604	65 716	1 207 887	81 445	2 297	79 148	3 081	3 032	49	
22 IV	P	1 360 199	99,0	5 151	1 273 604	65 716	1 207 887	81 445	2 297	79 148	3 081	3 032	49
23 /	P	1 389 002	98,5	5 171	1 304 936	69 320	1 235 616	78 895	1 281	77 615	3 458	3 335	123
//	P	1 421 541	98,5	5 209	1 336 748	81 887	1 254 861	79 584	1 592	77 992	3 343	3 171	172
///	P	1 436 238	97,7	5 251	1 351 933	82 352	1 269 581	79 055	1 367	77 688	3 779	3 635	144
IV	P	1 435 709	95,8	5 286	1 355 176	72 379	1 282 798	75 246	1 823	73 423	3 657	3 531	126
24 /	P	1 476 155	97,2	5 265	1 396 819	71 664	1 325 155	74 071	1 040	73 031	7 190	7 083	107
//	P	1 485 127	96,2	5 311	1 406 146	71 798	1 334 349	73 670	1 129	72 541	8 124	8 037	87
///	A	1 504 420	95,9	5 354	1 425 819	73 892	1 351 927	73 248	1 394	71 854	8 933	8 867	66

Véanse notas al final del capítulo.

12. ADMINISTRACIÓN CENTRAL

12.7 Administración Central. Deuda según el Protocolo de Déficit Excesivo (PDE) por administraciones y unidades

Millones de euros

	Total	Estado	Otras unidades de la Administración Central							Deuda según el PDE de la Administración Central en poder de otras unidades de la Administración Central		
			Del cual: préstamo MEDE	Total	Fondo de Reestructuración Ordenada Bancaria (FROB)	Sdad. de Gestión de Activos Procedentes Reestruc. Bancaria (SAREB)	Fondo de Amortiza- del Déficit Eléctrico (FADE)	Fondo de Liquidez Autonómica (FLA)	Fondo para la Financiación de los Pagos a Proveedores (FFPP)		Resto	
	1=2+4-11	2	3	4=5a10	5	6	7	8	9	10	11	
06	326 369	316 757	-	9 612	-	-	-	-	-	-	9 612	-
07	318 869	312 083	-	6 787	-	-	-	-	-	-	6 787	-
08	368 860	362 890	-	5 970	-	-	-	-	-	-	5 970	-
09	487 670	479 541	-	8 129	3 000	-	-	-	-	-	5 129	-
10	551 186	544 790	-	6 396	3 000	-	-	-	-	-	3 396	371
11	623 792	598 995	-	24 797	10 945	-	9 906	-	-	-	4 392	446
12	799 066	711 226	39 468	152 835	50 413	39 556	15 503	16 800	27 781	2 782	64 995	64 995
13	897 938	788 931	41 333	198 385	22 958	52 727	23 159	39 800	36 125	23 615	89 378	89 378
14	947 170	870 819	39 721	165 391	15 961	49 181	22 304	62 800	-	15 145	89 039	89 039
15	983 334	917 461	35 721	91 764	16 481	47 134	20 003	-	-	8 145	25 890	25 890
16	1 009 465	951 368	34 721	79 432	13 976	43 088	18 491	-	-	3 877	21 335	21 335
17	1 050 507	997 624	31 721	71 725	10 456	40 805	17 025	-	-	3 438	18 843	18 843
18	1 083 643	1 035 740	23 721	66 256	10 456	37 865	15 657	-	-	2 278	18 353	18 353
19	1 096 773	1 056 163	23 721	63 117	10 456	36 839	13 722	-	-	2 100	22 506	22 506
20	1 207 740	1 167 297	23 721	58 712	7 456	36 487	12 645	-	-	2 124	18 269	18 269
21	1 281 415	1 246 218	23 721	48 874	1 865	34 090	10 187	-	-	2 732	13 677	13 677
22	P 1 360 199	1 332 600	20 079	44 459	1 865	31 279	8 321	-	-	2 995	16 861	16 861
22 IV	P 1 360 199	1 332 600	20 079	44 459	1 865	31 279	8 321	-	-	2 995	16 861	16 861
23 I	P 1 389 002	1 365 163	20 079	42 477	1 865	30 482	7 913	-	-	2 217	18 637	18 637
II	P 1 421 541	1 398 209	20 079	42 033	1 865	30 354	7 428	-	-	2 386	18 702	18 702
III	P 1 436 238	1 413 750	20 079	41 281	1 865	30 354	6 934	-	-	2 128	18 792	18 792
IV	P 1 435 709	1 414 971	16 436	40 398	1 865	29 810	6 453	-	-	2 269	19 660	19 660
24 I	P 1 476 155	1 459 237	16 436	39 113	1 865	29 413	6 213	-	-	1 622	22 195	22 195
II	P 1 485 127	1 469 313	16 436	38 530	1 865	29 412	5 726	-	-	1 527	22 716	22 716
III	A 1 504 420	1 490 099	16 436	37 177	1 865	29 411	4 218	-	-	1 682	22 855	22 855

12. ADMINISTRACIÓN CENTRAL

12.8 Estado. Deuda según el Protocolo de Déficit Excesivo (PDE) por instrumentos

Millones de euros y porcentajes

	Total	Porcenta- jes del PIB pm	Efectivo y depósitos	Valores representativos de deuda			Préstamos			Pro memoria: Avalés concedidos	
				Total	A corto plazo	A largo plazo	Total	A corto plazo	A largo plazo	Importes	Porcenta- jes del PIB pm
	1=3+4+7	2	3	4=5+6	5	6	7=8+9	8	9	10	11
06	316 757	31,5	3 064	303 658	10 414	293 245	10 035	-	10 035	5 794	0,6
07	312 083	29,0	3 307	300 442	25 355	275 088	8 334	-	8 334	6 162	0,6
08	362 890	32,6	3 420	351 633	52 074	299 558	7 838	-	7 838	8 152	0,7
09	479 541	44,7	3 468	469 377	85 513	383 864	6 696	-	6 696	58 854	5,5
10	544 790	50,6	3 584	534 064	70 484	463 580	7 142	-	7 142	73 560	6,8
11	598 995	56,0	3 685	586 269	68 639	517 630	9 041	-	9 041	99 748	9,3
12	711 226	68,7	3 681	643 940	62 627	581 314	63 605	-	63 605	168 165	16,2
13	788 931	76,9	3 696	714 452	80 045	634 407	70 782	-	70 782	165 358	16,1
14	870 819	83,8	3 847	787 233	77 926	709 307	79 738	-	79 738	120 483	11,6
15	917 461	84,4	4 056	839 774	82 435	757 339	73 630	-	73 630	107 913	9,9
16	951 368	84,7	4 247	873 864	82 363	791 501	73 257	-	73 257	99 784	8,9
17	997 624	85,3	4 462	923 095	78 835	844 260	70 068	-	70 068	96 921	8,3
18	1 035 740	85,4	4 707	967 957	70 442	897 515	63 076	73	63 076	93 488	7,7
19	1 056 163	84,2	4 876	987 106	61 419	925 688	64 180	156	64 024	90 373	7,2
20	1 167 297	103,4	4 959	1 088 916	77 392	1 011 524	73 422	110	73 312	179 300	15,9
21	1 246 218	100,9	4 983	1 157 953	79 410	1 078 543	83 282	113	83 169	191 547	15,5
22	P 1 332 600	97,0	5 151	1 249 951	53 527	1 196 424	77 498	216	77 282	192 414	14,0
22 IV	P 1 332 600	97,0	5 151	1 249 951	53 527	1 196 424	77 498	216	77 282	192 414	14,0
23 I	P 1 365 163	96,8	5 171	1 285 306	57 833	1 227 473	74 686	148	74 538	190 531	13,5
II	P 1 398 209	96,9	5 209	1 318 305	70 994	1 247 311	74 696	178	74 518	188 871	13,1
III	P 1 413 750	96,2	5 251	1 333 580	71 464	1 262 116	74 920	144	74 775	190 446	13,0
IV	P 1 414 971	94,4	5 286	1 339 183	71 539	1 267 644	70 502	319	70 183	146 376	9,8
24 I	P 1 459 237	96,0	5 265	1 384 206	71 539	1 312 666	69 767	140	69 626	146 130	9,6
II	P 1 469 313	95,2	5 311	1 394 056	72 596	1 321 461	69 946	271	69 675	143 809	9,3
III	A 1 490 099	95,0	5 354	1 414 863	74 339	1 340 525	69 882	293	69 589	132 671	8,5

12. ADMINISTRACIÓN CENTRAL

12.9 Otras unidades institucionales clasificadas como Administración Central. Deuda según el Protocolo de Déficit Excesivo (PDE) por instrumentos

Millones de euros y porcentajes

	Total		Efectivo y depósitos	Valores representativos de deuda			Préstamos			
	1=3+4+7	Porcentajes del PIB pm 2		3	Total 4=5+6	A corto plazo 5	A largo plazo 6	Total 7=8+9	A corto plazo 8	A largo plazo 9
06	9 612	1,0	-	6 302	...	6 302	3 310	961	2 349	
07	6 787	0,6	-	4 741	...	4 741	2 046	498	1 548	
08	5 970	0,5	-	3 850	...	3 850	2 120	319	1 801	
09	8 129	0,8	-	5 350	...	5 350	2 779	498	2 281	
10	6 767	0,6	-	3 850	...	3 850	2 917	457	2 460	
11	25 243	2,4	-	21 701	...	21 701	3 542	525	3 017	
12	152 835	14,8	-	65 955	11 008	54 947	86 880	2 577	84 304	
13	198 385	19,3	-	103 516	13 879	89 636	94 869	709	94 160	
14	165 391	15,9	-	75 275	13 553	61 722	90 116	337	89 779	
15	91 764	8,4	-	69 777	9 446	60 331	21 987	584	21 403	
16	79 432	7,1	-	60 546	-	60 546	18 886	239	18 647	
17	71 725	6,1	-	56 832	4 064	52 768	14 893	192	14 701	
18	66 256	5,5	-	52 167	13 510	38 657	14 089	1 514	12 575	
19	63 117	5,0	-	48 996	13 542	35 454	14 120	1 649	12 472	
20	58 712	5,2	-	47 592	13 508	34 084	11 120	2 022	9 098	
21	48 874	4,0	-	43 005	9 441	33 564	5 869	2 043	3 826	
22	P 44 459	3,2	-	38 648	13 499	25 150	5 811	2 081	3 731	
22 IV	P 44 459	3,2	-	38 648	13 499	25 150	5 811	2 081	3 731	
23 I	P 42 477	3,0	-	36 402	13 499	22 903	6 074	1 132	4 942	
II	P 42 033	2,9	-	35 280	13 499	21 782	6 753	1 414	5 339	
III	P 41 281	2,8	-	35 280	13 499	21 782	6 001	1 223	4 778	
IV	P 40 398	2,7	-	33 789	4 062	29 727	6 609	1 504	5 105	
24 I	P 39 113	2,6	-	32 943	4 062	28 881	6 170	900	5 270	
II	P 38 530	2,5	-	32 942	4 062	28 879	5 589	858	4 731	
III	A 37 177	2,4	-	31 946	4 062	27 884	5 231	1 101	4 129	

12. EMPRESAS PÚBLICAS DE LA ADMINISTRACIÓN CENTRAL

12.10 Deuda por Empresas Públicas no incluidas en el sector Administraciones Públicas (a)

Millones de euros

	Total		RENFE (b) (c)	RENFE OPERADORA (c)	GIF ADIF (c)	AENA ENAIRE	SEPI	Resto
	1	Porcentajes del PIB pm 2						
06	13 549	1,3	-	2 246	2 607	6 565	90	2 040
07	17 069	1,6	-	2 780	3 426	7 969	90	2 805
08	20 519	1,8	-	3 152	4 080	9 584	90	3 613
09	24 219	2,3	-	3 921	5 147	11 083	90	3 978
10	28 658	2,7	-	4 852	6 653	12 179	90	4 884
11	31 677	3,0	-	5 235	8 745	12 508	90	5 099
12	33 436	3,2	-	5 116	10 563	12 442	90	5 225
13	33 270	3,2	-	4 927	11 844	11 820	149	4 529
14	33 054	3,2	-	4 799	13 551	10 966	102	3 637
15	32 876	3,0	-	4 709	14 529	9 864	10	3 764
16	30 589	2,7	-	4 067	14 491	8 662	0	3 369
17	30 052	2,6	-	4 215	15 125	7 574	-	3 138
18	29 380	2,4	-	4 417	15 420	6 726	0	2 816
19	29 319	2,3	-	4 327	16 115	6 205	0	2 671
20	32 130	2,8	-	5 188	16 617	7 517	0	2 807
21	34 284	2,8	-	5 939	17 444	8 112	0	2 789
22	P 32 311	2,4	-	6 128	16 657	7 148	0	2 378
22 IV	P 32 311	2,4	-	6 128	16 657	7 148	0	2 378
23 I	P 32 832	2,3	...	5 874	16 553	7 929	0	2 476
II	P 33 309	2,3	...	5 858	16 963	7 896	0	2 592
III	P 33 468	2,3	...	6 203	17 022	7 777	0	2 465
IV	P 34 161	2,3	...	6 219	17 342	7 996	0	2 603
24 I	P 35 099	2,3	...	6 136	18 750	7 757	0	2 456
II	P 34 299	2,2	...	6 167	18 263	7 355	0	2 513
III	A 33 872	2,2	...	6 285	18 405	6 827	0	2 354

Véanse notas al final del capítulo.

12. ADMINISTRACIONES DE SEGURIDAD SOCIAL

12.11 Capacidad (+) o necesidad (-) de financiación, pasivos en circulación y deuda según el Protocolo de Déficit Excesivo (PDE). Importes

Capacidad (+) o necesidad (-) de financiación: INE e IGAE. PIB pm: INE.

Millones de euros

1	Capacidad (+) o Necesidad (-) de financiación	Pasivos en circulación y deuda según el PDE							Pro memoria: PIB pm (b)	10	
		Pasivos en circulación según las Cuentas Financieras de la Economía Española	Ajustes por pasivos no incluidos en la deuda PDE, por valoración y otros (a)					Deuda según el PDE			
			Total	Deuda PDE de Administraciones de Seguridad Social en poder de Administraciones de Seguridad Social	Otras cuentas pendientes de pago		Ajustes de valoración y otros				
					Total	En poder de otras Administraciones Públicas					Resto
2	3=4+5+8	4	5=6+7	6	7	8	9=2-3				
08		7 419	27 654	10 486	-	10 486	9 327	1 159	-	17 169	1 112 432
09		7 629	27 799	10 631	-	10 631	9 340	1 291	-	17 169	1 072 990
10		-2 669	28 939	11 771	-	11 771	9 382	2 389	-	17 169	1 077 145
11		-1 242	27 913	10 745	-	10 745	9 377	1 368	-	17 169	1 068 690
12		-10 015	28 921	11 733	-	11 733	9 541	2 192	-	17 188	1 035 964
13		-11 349	28 388	11 201	-	11 201	9 403	1 798	-	17 187	1 025 652
14		-10 607	28 582	11 394	-	11 394	9 380	2 014	-	17 188	1 038 949
15		-12 853	31 659	14 471	-	14 471	9 415	5 056	-	17 188	1 087 112
16		-17 401	31 342	14 169	-	14 169	9 298	4 871	-	17 173	1 122 967
17		-16 775	42 682	15 289	-	15 289	9 298	5 991	-	27 393	1 170 024
18		-17 310	57 905	16 711	-	16 711	9 298	7 413	-	41 194	1 212 276
19		-15 860	72 578	17 553	-	17 553	9 375	8 179	-0	55 024	1 253 710
20		-26 668	104 185	18 830	-	18 830	9 316	9 514	-	85 356	1 129 214
21		-11 706	116 667	19 482	-	19 482	9 254	10 228	-	97 185	1 235 474
22	P	-5 916	124 291	18 113	-	18 113	9 338	8 776	-	106 178	1 373 629
23	P	-8 373	136 424	20 251	-	20 251	9 398	10 853	-	116 173	1 498 324
24	A	-394	140 355	24 184	-	24 184	9 418	14 767	0	116 171	1 568 307
23 //	P	3 590	136 510	30 336	-	30 336	9 378	20 958	-	106 174	1 442 465
///	P	-1 726	125 803	19 631	-	19 631	9 367	10 265	-	106 172	1 470 358
IV	P	-9 375	136 424	20 251	-	20 251	9 398	10 853	-	116 173	1 498 324
24 /	P	1 395	136 626	20 456	-	20 456	9 399	11 057	0	116 170	1 519 458
///	P	1 988	150 064	33 894	-	33 894	9 421	24 473	-	116 171	1 544 078
///	A	-3 777	140 355	24 184	-	24 184	9 418	14 767	0	116 171	1 568 307

Véanse notas al final del capítulo.

12. ADMINISTRACIONES DE SEGURIDAD SOCIAL

12.12 Capacidad (+) o necesidad (-) de financiación, pasivos en circulación y deuda según el Protocolo de Déficit Excesivo (PDE). Porcentajes del PIB pm

Capacidad (+) o necesidad (-) de financiación: INE e IGAE. PIB pm: INE.

Porcentajes

1	Capacidad (+) o Necesidad (-) de financiación	Pasivos en circulación y deuda según el PDE							Pro memoria: PIB pm (b)	10	
		Pasivos en circulación según las Cuentas Financieras de la Economía Española	Ajustes por pasivos no incluidos en la deuda PDE, por valoración y otros (a)					Deuda según el PDE			
			Total	Deuda PDE de Administraciones de Seguridad Social en poder de Administraciones de Seguridad Social	Otras cuentas pendientes de pago		Ajustes de valoración y otros				
					Total	En poder de otras Administraciones Públicas					Resto
2	3=4+5+8	4	5=6+7	6	7	8	9=2-3				
08		0,7	2,5	0,9	-	0,9	0,8	0,1	-	1,5	1 112 432
09		0,7	2,6	1,0	-	1,0	0,9	0,1	-	1,6	1 072 990
10		-0,2	2,7	1,1	-	1,1	0,9	0,2	-	1,6	1 077 145
11		-0,1	2,6	1,0	-	1,0	0,9	0,1	-	1,6	1 068 690
12		-1,0	2,8	1,1	-	1,1	0,9	0,2	-	1,7	1 035 964
13		-1,1	2,8	1,1	-	1,1	0,9	0,2	-	1,7	1 025 652
14		-1,0	2,8	1,1	-	1,1	0,9	0,2	-	1,7	1 038 949
15		-1,2	2,9	1,3	-	1,3	0,9	0,5	-	1,6	1 087 112
16		-1,5	2,8	1,3	-	1,3	0,8	0,4	-	1,5	1 122 967
17		-1,4	3,6	1,3	-	1,3	0,8	0,5	-	2,3	1 170 024
18		-1,4	4,8	1,4	-	1,4	0,8	0,6	-	3,4	1 212 276
19		-1,3	5,8	1,4	-	1,4	0,7	0,7	-0,0	4,4	1 253 710
20		-2,4	9,2	1,7	-	1,7	0,8	0,8	-	7,6	1 129 214
21		-0,9	9,4	1,6	-	1,6	0,7	0,8	-	7,9	1 235 474
22	P	-0,4	9,0	1,3	-	1,3	0,7	0,6	-	7,7	1 373 629
23	P	-0,6	9,1	1,4	-	1,4	0,6	0,7	-	7,8	1 498 324
24	A	-0,0	8,9	1,5	-	1,5	0,6	0,9	0,0	7,4	1 568 307
23 //	P	0,2	9,5	2,1	-	2,1	0,7	1,5	-	7,4	1 442 465
///	P	-0,1	8,6	1,3	-	1,3	0,6	0,7	-	7,2	1 470 358
IV	P	-0,6	9,1	1,4	-	1,4	0,6	0,7	-	7,8	1 498 324
24 /	P	0,1	9,0	1,3	-	1,3	0,6	0,7	0,0	7,6	1 519 458
///	P	0,1	9,7	2,2	-	2,2	0,6	1,6	-	7,5	1 544 078
///	A	-0,2	8,9	1,5	-	1,5	0,6	0,9	0,0	7,4	1 568 307

Véanse notas al final del capítulo.

12. ADMINISTRACIONES DE SEGURIDAD SOCIAL

12.13 Conciliación entre la necesidad de financiación y la variación de la deuda elaborada según el Protocolo de Déficit Excesivo (PDE). Importes

INE, IGAE y Banco de España

Millones de euros

	Variación de la deuda elaborada según el PDE (a)	Necesidad(+) o Capac.(-) de financiación	Adquisiciones netas de activos financieros (b)(c)			Ajustes (b)							
			Total	Frente a Administraciones Públicas	Resto	Total	Otras cuentas pendientes de pago			Otras operaciones financieras frente a Administraciones de Seguridad Social	Por variaciones en el tipo de cambio	Otros cambios en volumen de la deuda (d)	Otros ajustes (e)
							Total	Frente a otras Administraciones Públicas	Resto				
08	-	-7 419	5 713	8 513	-2 799	1 706	1 741	16	1 725	-	-	-	-35
09	-	-7 629	7 920	12 110	-4 191	-291	-145	-13	-132	-	-	-	-146
10	-	2 669	-1 205	15 187	-16 391	-1 464	-1 139	-42	-1 097	-	-	-	-325
11	-	1 242	-2 307	1 436	-3 742	1 065	1 026	5	1 021	-	-	-	39
12	20	10 015	-8 799	-3 166	-5 633	-1 196	-987	-164	-823	-	-	-	-209
13	-1	11 349	-11 683	-8 346	-3 338	333	532	138	394	-	-	-	-199
14	1	10 607	-10 516	-9 603	-913	-91	-194	23	-217	-	-	-	103
15	0	12 853	-9 720	-10 070	350	-3 133	-3 078	-35	-3 043	-	-	-	-55
16	-15	17 401	-17 666	-18 305	640	249	308	117	191	-	-	-	-59
17	10 220	16 775	-5 412	-7 143	1 731	-1 143	-1 121	-0	-1 121	-	-	-	-22
18	13 801	17 310	-2 213	-5 476	3 263	-1 296	-1 422	-	-1 422	-	-	-	126
19	13 830	15 860	-1 164	-3 139	1 975	-866	-844	-77	-767	-	-	-	-22
20	30 331	26 668	4 804	-2 674	7 478	-1 141	-1 276	59	-1 335	-	-	-	134
21	11 830	11 706	1 494	492	1 002	-1 371	-652	62	-714	-	-	-	-718
22	P	8 992	5 916	2 032	2 391	-358	1 044	1 368	-84	1 452	-	-	-324
23	P	9 995	8 373	4 105	491	3 614	-2 483	-2 137	-60	-2 077	-	-	-346
24	A	-2	394	3 760	5 476	-1 716	-4 156	-3 934	-20	-3 914	-	-	-222
23 //	P	2	-3 590	15 882	-162	16 044	-12 290	-11 336	-50	-11 286	-	-	-954
///	P	-2	1 726	-12 555	441	-12 995	10 827	10 703	11	10 692	-	-	123
IV	P	10 001	9 375	603	-94	697	23	-618	-31	-587	-	-	641
24 /	P	-2	-1 395	1 382	3 630	-2 247	11	-205	-1	-204	-	-	216
//	P	0	-1 988	17 141	953	16 188	-15 152	-13 438	-22	-13 416	-	-	-1 715
///	A	0	3 777	-14 763	894	-15 656	10 986	9 709	3	9 706	-	-	1 277

Véanse notas al final del capítulo.

12. ADMINISTRACIONES DE SEGURIDAD SOCIAL

12.14 Conciliación entre la necesidad de financiación y la variación de la deuda elaborada según el Protocolo de Déficit Excesivo (PDE). Porcentajes del PIB pm

INE, IGAE y Banco de España

Porcentajes

	Variación de la deuda elaborada según el PDE (a)	Necesidad(+) o Capac.(-) de financiación	Adquisiciones netas de activos financieros (b)(c)			Ajustes (b)							
			Total	Frente a Administraciones Públicas	Resto	Total	Otras cuentas pendientes de pago			Otras operaciones financieras frente a Administraciones de Seguridad Social	Por variaciones en el tipo de cambio	Otros cambios en volumen de la deuda (d)	Otros ajustes (e)
							Total	Frente a otras Administraciones Públicas	Resto				
08	-	-0,7	0,5	0,8	-0,3	0,2	0,2	0,0	0,2	-	-	-	-0,0
09	-	-0,7	0,7	1,1	-0,4	-0,0	-0,0	-0,0	-0,0	-	-	-	-0,0
10	-	0,2	-0,1	1,4	-1,5	-0,1	-0,1	-0,0	-0,1	-	-	-	-0,0
11	-	0,1	-0,2	0,1	-0,4	0,1	0,1	0,0	0,1	-	-	-	0,0
12	0,0	1,0	-0,8	-0,3	-0,5	-0,1	-0,1	-0,0	-0,1	-	-	-	-0,0
13	-0,0	1,1	-1,1	-0,8	-0,3	0,0	0,1	0,0	0,0	-	-	-	-0,0
14	0,0	1,0	-1,0	-0,9	-0,1	-0,0	-0,0	0,0	-0,0	-	-	-	0,0
15	0,0	1,2	-0,9	-0,9	0,0	-0,3	-0,3	-0,0	-0,3	-	-	-	-0,0
16	-0,0	1,5	-1,6	-1,6	0,1	0,0	0,0	0,0	0,0	-	-	-	-0,0
17	0,9	1,4	-0,5	-0,6	0,1	-0,1	-0,1	-0,0	-0,1	-	-	-	-0,0
18	1,1	1,4	-0,2	-0,5	0,3	-0,1	-0,1	-	-0,1	-	-	-	0,0
19	1,1	1,3	-0,1	-0,3	0,2	-0,1	-0,1	-0,0	-0,1	-	-	-	-0,0
20	2,7	2,4	0,4	-0,2	0,7	-0,1	-0,1	0,0	-0,1	-	-	-	0,0
21	1,0	0,9	0,1	0,0	0,1	-0,1	-0,1	0,0	-0,1	-	-	-	-0,1
22	P	0,7	0,4	0,1	0,2	-0,0	0,1	0,1	-0,0	0,1	-	-	-0,0
23	P	0,7	0,6	0,3	0,0	0,2	-0,2	-0,1	-0,0	-0,1	-	-	-0,0
24	A	-0,0	0,0	0,2	0,4	-0,1	-0,3	-0,0	-0,3	-	-	-	-0,0
23 //	P	0,0	-0,2	1,1	-0,0	1,1	-0,8	-0,8	-0,0	-0,8	-	-	-0,1
///	P	-0,0	0,1	-0,8	0,0	-0,9	0,7	0,7	0,0	0,7	-	-	0,0
IV	P	0,7	0,6	0,0	-0,0	0,0	-0,0	-0,0	-0,0	-	-	-	0,0
24 /	P	-0,0	-0,1	0,1	0,2	-0,1	0,0	-0,0	-0,0	-0,0	-	-	0,0
//	P	0,0	-0,1	1,1	0,1	1,0	-1,0	-0,9	-0,0	-0,9	-	-	-0,1
///	A	0,0	0,2	-1,0	0,1	-1,0	0,7	0,6	0,0	0,6	-	-	0,1

12. ADMINISTRACIONES DE SEGURIDAD SOCIAL

12.15 Adquisición neta de activos financieros

Millones de euros

	Total	Efectivo y depósitos				Valores representativos de deuda			Préstamos	Participaciones en el capital y en fondos de inversión	Sistemas de seguros, de pensiones y de garantías estandarizadas	Derivados financieros	Otras cuentas pendientes de cobro	Pro memoria: Activos financieros frente a Administraciones Públicas
		Total	Depósitos en el Banco de España	Resto depósitos transferibles	Otros depósitos	Total	A corto plazo	A largo plazo						
08	5 713	-4 733	-3 375	-784	-575	11 931	510	11 421	1	-	-	-	-1 485	8 513
09	7 920	6 215	6 042	329	-155	20	-37	58	2	228	-	-	1 454	12 110
10	-1 205	-11 377	-10 502	-570	-305	9 471	2 525	6 946	0	-85	-	-	786	15 187
11	-2 307	-3 025	-2 173	-180	-672	580	-1 514	2 095	-0	-77	-	-	215	1 436
12	-8 799	-879	-971	365	-273	-7 613	-1 676	-5 937	-2	-42	-	-	-263	-3 166
13	-11 683	-1 571	-1 054	-409	-108	-8 029	-439	-7 591	-0	34	-	-	-2 116	-8 346
14	-10 516	1 391	-1 124	2 154	361	-12 389	-85	-12 305	-1	244	-	-	239	-9 603
15	-9 720	1 102	-19	625	496	-11 237	-1	-11 236	-1	-327	-	-	743	-10 070
16	-17 666	238	437	-126	-73	-19 169	-8	-19 161	-0	-134	-	-	1 400	-18 305
17	-5 412	1 444	-82	701	825	-6 845	3 374	-10 219	-0	-8	-	-	-3	-7 143
18	-2 213	2 655	-53	3 174	-466	-3 185	414	-3 599	-0	-12	-	-	-1 671	-5 476
19	-1 164	1 340	131	477	733	-3 143	-2 206	-937	-0	-13	-	-	652	-3 139
20	4 804	5 470	3 291	1 978	200	-2 595	-1 607	-988	-1	-17	-	-	1 948	-2 674
21	1 494	757	2 038	-2 705	1 424	59	2	57	-0	-235	-	-	913	492
22	P 2 032	-1 498	324	-2 411	589	2 531	195	2 335	-0	371	-	-	629	2 391
23	P 4 105	2 034	749	486	800	491	661	-170	0	-95	-	-	1 675	491
24	A 3 760	-2 078	-5 677	3 540	59	5 476	-648	6 124	-0	-94	-	-	456	5 476
23 //	P 15 882	15 883	3 307	9 216	3 360	-162	2	-164	0	-14	-	-	175	-162
///	P -12 555	-12 817	-1 580	-8 790	-2 447	441	470	-29	-0	-19	-	-	-160	441
IV	P 603	-490	-662	157	15	-94	-85	-9	0	-37	-	-	1 223	-94
24 /	P 1 382	-2 720	-3 294	322	252	3 630	213	3 417	-0	-15	-	-	487	3 630
//	P 17 141	15 727	6 134	7 096	2 496	953	-256	1 210	0	-48	-	-	509	953
///	A -14 763	-15 085	-8 518	-3 878	-2 689	894	-604	1 498	-0	-31	-	-	-540	894

Véanse notas al final del capítulo.

12. ADMINISTRACIONES DE SEGURIDAD SOCIAL

12.16 Deuda según el Protocolo de Déficit Excesivo (PDE) por instrumentos

Millones de euros y porcentajes

	Total	Efectivo y depósitos	Valores representativos de deuda			Préstamos			Pro memoria: Deuda según el PDE en poder de otras Administraciones Públicas (a)			
			Total	A corto plazo	A largo plazo	Total	A corto plazo	A largo plazo	Total	Préstamo del Estado	Resto	
												1=3+4+7
06	18 169	1,8	-	-	-	-	18 169	-	18 169	17 169	17 169	-
07	17 169	1,6	-	-	-	-	17 169	-	17 169	17 169	17 169	-
08	17 169	1,5	-	-	-	-	17 169	-	17 169	17 169	17 169	-
09	17 169	1,6	-	-	-	-	17 169	-	17 169	17 169	17 169	-
10	17 169	1,6	-	-	-	-	17 169	-	17 169	17 169	17 169	-
11	17 169	1,6	-	-	-	-	17 169	-	17 169	17 169	17 169	-
12	17 188	1,7	-	-	-	-	17 188	7	17 181	17 169	17 169	-
13	17 187	1,7	-	-	-	-	17 187	8	17 180	17 169	17 169	-
14	17 188	1,7	-	-	-	-	17 188	9	17 179	17 169	17 169	-
15	17 188	1,6	-	-	-	-	17 188	12	17 176	17 169	17 169	-
16	17 173	1,5	-	-	-	-	17 173	1	17 172	17 169	17 169	-
17	27 393	2,3	-	-	-	-	27 393	0	27 393	27 361	27 361	-
18	41 194	3,4	-	-	-	-	41 194	1	41 193	41 191	41 191	-
19	55 024	4,4	-	-	-	-	55 024	2	55 023	55 021	55 021	-
20	85 356	7,6	-	-	-	-	85 356	3	85 353	85 351	85 351	-
21	97 185	7,9	-	-	-	-	97 185	2	97 183	97 181	97 181	-
22	P 106 178	7,7	-	-	-	-	106 178	13	106 164	106 163	106 163	-
22 IV	P 106 178	7,7	-	-	-	-	106 178	13	106 164	106 163	106 163	-
23 /	P 106 172	7,5	-	-	-	-	106 172	6	106 166	106 163	106 163	-
//	P 106 174	7,4	-	-	-	-	106 174	7	106 167	106 163	106 163	-
///	P 106 172	7,2	-	-	-	-	106 172	8	106 164	106 163	106 163	-
IV	P 116 173	7,8	-	-	-	-	116 173	4	116 169	116 166	116 166	-
24 /	P 116 170	7,6	-	-	-	-	116 170	1	116 169	116 166	116 166	-
//	P 116 171	7,5	-	-	-	-	116 171	2	116 169	116 166	116 166	-
///	A 116 171	7,4	-	-	-	-	116 171	2	116 169	116 166	116 166	-

Véanse notas al final del capítulo.

NOTAS A LOS CUADROS DEL CAPÍTULO 12. ADMINISTRACIÓN CENTRAL Y ADMINISTRACIONES DE SEGURIDAD SOCIAL

Cuadro 12.1

- Pasivos emitidos por la Administración Central en poder de otras unidades de la Administración Central, otras cuentas pendientes de pago y ajustes por diferencias entre el valor de mercado y el valor nominal de los pasivos, la contracción de pasivos por acciones y otras participaciones (PF.5), así como otros ajustes como consecuencia de reclasificaciones de unidades institucionales y otras revisiones de información.
- El PIB a precios de mercado se ha elaborado a partir de la serie oficial de la CNE trimestral que publica el INE agregando los últimos cuatro trimestres para cada fecha de referencia.

Cuadro 12.2

Nota: Los porcentajes de los trimestres se calculan: 1) cuando se dispone del PIB de los cuatro trimestres del año en cuestión se toma como referencia el PIB del año; 2) cuando no se dispone del PIB de los cuatro trimestres del año en cuestión se toma como referencia el PIB anual que resulta de agregar el PIB trimestral de los últimos cuatro trimestres.

Véanse notas al cuadro 12.1.

Cuadro 12.3

- Variaciones anuales de la columna 9 del cuadro 12.1.
- Un signo positivo significa que el concepto correspondiente contribuye a incrementar la deuda; un signo negativo, que contribuye a disminuirla.
- Columna detallada en el cuadro 12.5.
- Incluye efectos como los producidos por reclasificación de unidades institucionales o instrumentos financieros.
- Incluye los ajustes por los intereses devengados menos los intereses pagados, por primas de emisión o de amortización, por la diferencia entre el nominal emitido y el efectivo captado en las emisiones a descuento, por pérdidas o ganancias de capital realizadas en la amortización anticipada de pasivos y la contracción de pasivos por acciones y otras participaciones (PF 5).

Cuadro 12.4

Véanse notas al cuadro 12.3

Cuadro 12.6

- El detalle de los valores representativos de deuda por instrumentos, y de las emisiones en euros y en monedas distintas del euro, se puede consultar en el capítulo 21, cuadros 12, 13 y 15. La diferencia entre la columna 4 de este cuadro, «Total valores representativos de deuda», y la columna 1 del cuadro 21.12, «Total valores distintos de acciones, excepto derivados financieros», se debe a que la deuda elaborada según la metodología del Protocolo de Déficit Excesivo (PDE) excluye los valores en cartera de otras Administraciones Públicas y tiene en cuenta las operaciones swaps de divisa.
- No aparece deducida de la columna 1.

Cuadro 12.10

- Las unidades que se recogen aquí como Empresas Públicas son los principales organismos no administrativos, entes y empresas no clasificadas como Administración Central. Para facilitar la comparación con la deuda de la Administración Central que figura en este capítulo, la deuda de las Empresas Públicas que figura en este cuadro se ha calculado siguiendo la metodología del PDE. La deuda de las Empresas Públicas no está incluida en el ámbito del PDE y, por tanto, a diferencia de la deuda de las Administraciones Públicas (deuda pública), no se incluye en las Notificaciones que se remiten a la Comisión Europea.
- Como consecuencia de las reasignaciones patrimoniales producidas en virtud del RDL 7/2004 de 27 de septiembre, entre noviembre y diciembre del año 2004, 5458 millones de euros que formaban parte de la deuda de RENFE fueron asumidos por el Estado.
- La ley 39/2003 del sector ferroviario de 17 de noviembre reordena el sector ferroviario estatal encomendando la administración de las infraestructuras ferroviarias al ADIF (antes encomendadas a RENFE y al GIF). Asimismo se crea RENFE-Operadora, como empresa prestadora del servicio de transporte ferroviario, que asume los medios y activos que RENFE tenía afectos a la prestación de servicios ferroviarios.

Cuadro 12.11

- Pasivos emitidos por las Administraciones de la Seguridad Social en poder de otras Administraciones de Seguridad Social, otras cuentas pendientes de pago y ajustes por diferencias entre el valor de mercado y el valor nominal de los pasivos, la contracción de pasivos por acciones y otras participaciones (PF.5), así como otros ajustes como consecuencia de reclasificaciones de unidades institucionales y otras revisiones de información.
 - El PIB a precios de mercado se ha elaborado a partir de la serie oficial de la CNE trimestral que publica el INE agregando los últimos cuatro trimestres para cada fecha de referencia.
- Nota: Pueden existir diferencias entre los datos de este cuadro y los que figuran en el cuadro 2.9, por revisiones posteriores al envío de la Notificación PDE a la Comisión Europea.

Cuadro 12.12

Nota: Los porcentajes de los trimestres se calculan: 1) cuando se dispone del PIB de los cuatro trimestres del año en cuestión se toma como referencia el PIB del año; 2) cuando no se dispone del PIB de los cuatro trimestres del año en cuestión se toma como referencia el PIB anual que resulta de agregar el PIB trimestral de los últimos cuatro trimestres.

Véanse notas al cuadro 12.11.

Cuadro 12.13

- Variaciones anuales de la columna 9 del cuadro 12.11.
- Un signo positivo significa que el concepto correspondiente contribuye a incrementar la deuda; un signo negativo, que contribuye a disminuirla.
- Columna detallada en el cuadro 12.15.

- d. Incluye efectos como los producidos por reclasificación de unidades institucionales o instrumentos financieros.
- e. Incluye los ajustes por los intereses devengados menos los intereses pagados, por primas de emisión o de amortización, por la diferencia entre el nominal emitido y el efectivo captado en las emisiones a descuento, por pérdidas o ganancias de capital realizadas en la amortización anticipada de pasivos y la contracción de pasivos por acciones y otras participaciones (PF 5).

Cuadro 12.14

Véanse notas al cuadro 12.13

Cuadro 12.16

- a. No aparece deducida de la columna 1.

CAPÍTULO 13 COMUNIDADES AUTÓNOMAS

13. COMUNIDADES AUTÓNOMAS

13.a Capacidad (+) o Necesidad (-) de financiación

Millones de euros

	Total	Andalucía	Aragón	Princ. de Asturias	Illes Balears	Canarias	Cantabria	Castilla-La Mancha	Castilla y León	Cataluña	Extremadura	Galicia	La Rioja	Comun. de Madrid	Región de Murcia	Comun. Foral Navarra	País Vasco	Comun. Valenciana
	1	2	3	4	5	6	7	8	9	10	11	12	13	14	15	16	17	18
17	-4 047	-493	-346	-77	84	289	-58	-258	-569	-1 211	-169	-123	-28	-1 118	-434	238	1 080	-854
18	-3 188	-805	-127	15	-147	944	-39	-123	-129	-978	-33	149	-16	-568	-417	104	546	-1 564
19	-7 403	-552	-385	-179	-189	305	-137	-526	-581	-1 536	-234	-281	-36	-636	-584	87	317	-2 256
20	-2 168	52	93	239	42	204	48	195	164	-1 072	-49	-73	93	-40	-310	-176	-455	-1 123
21	-337	-243	-42	247	308	202	120	103	-76	-935	49	-87	-2	642	-481	264	738	-1 144
22	P -15 201	-1 374	-343	-146	52	-631	-65	-914	-727	-3 704	-283	-400	-65	-2 046	-1 059	309	-28	-3 777
23	P -13 726	-2 149	-326	85	140	194	11	-591	-510	-3 875	-273	-88	-68	-2 176	-908	235	-106	-3 321
23 E-N	P -5 983	-1 048	18	328	214	580	64	-377	-61	-1 783	-97	152	1	-1 473	-679	344	77	-2 243
24 E-N	A 5 651	2 112	478	514	295	1 096	214	96	625	249	375	679	97	267	-368	456	123	-1 657
23 Dic	P -7 743	-1 101	-344	-243	-74	-386	-53	-214	-449	-2 092	-176	-240	-69	-703	-229	-109	-183	-1 078
24 Ene	P -1 908	-602	-45	44	-32	-12	-26	-59	-70	-236	-41	-70	-7	-392	-82	-183	116	-211
Feb	P -2 085	-436	-33	-8	-177	48	-6	-131	-33	-430	-47	-74	-34	-410	-96	164	144	-526
Mar	P -2 283	-328	-74	-25	-162	-235	-55	-90	-169	-694	-5	-134	-19	-290	-151	35	118	-5
Abr	A -2 012	-330	-56	-48	-142	-263	-15	-114	-85	-337	-113	-158	-28	-511	-135	113	145	65
May	A -2 593	-311	-72	-41	-272	-15	-10	-47	-47	-33	-50	-151	-21	-291	-149	-272	-155	-656
Jun	A -5 251	-284	-201	-130	-110	-311	-79	-326	-447	-461	-166	-415	-34	-807	-198	-129	-113	-1 040
Jul	A 15 135	2 487	632	512	1 143	1 350	239	620	1 020	1 530	478	1 174	164	1 891	557	41	101	1 196
Ago	A 1 876	164	45	16	-1	77	22	-58	-1	775	56	-	-8	533	-85	327	138	-124
Sep	A 5 605	1 033	183	176	104	304	106	250	341	865	218	456	99	802	128	129	152	259
Oct	A -347	326	44	-4	78	132	44	-9	61	-335	30	-45	-7	-178	-55	379	-502	-306
Nov	A -486	393	55	22	-134	21	-6	60	55	-395	15	96	-8	-80	-102	-148	-21	-309

CAPACIDAD (+) O NECESIDAD (-) DE FINANCIACIÓN DE LAS COMUNIDADES AUTÓNOMAS
 Datos acumulados enero fecha

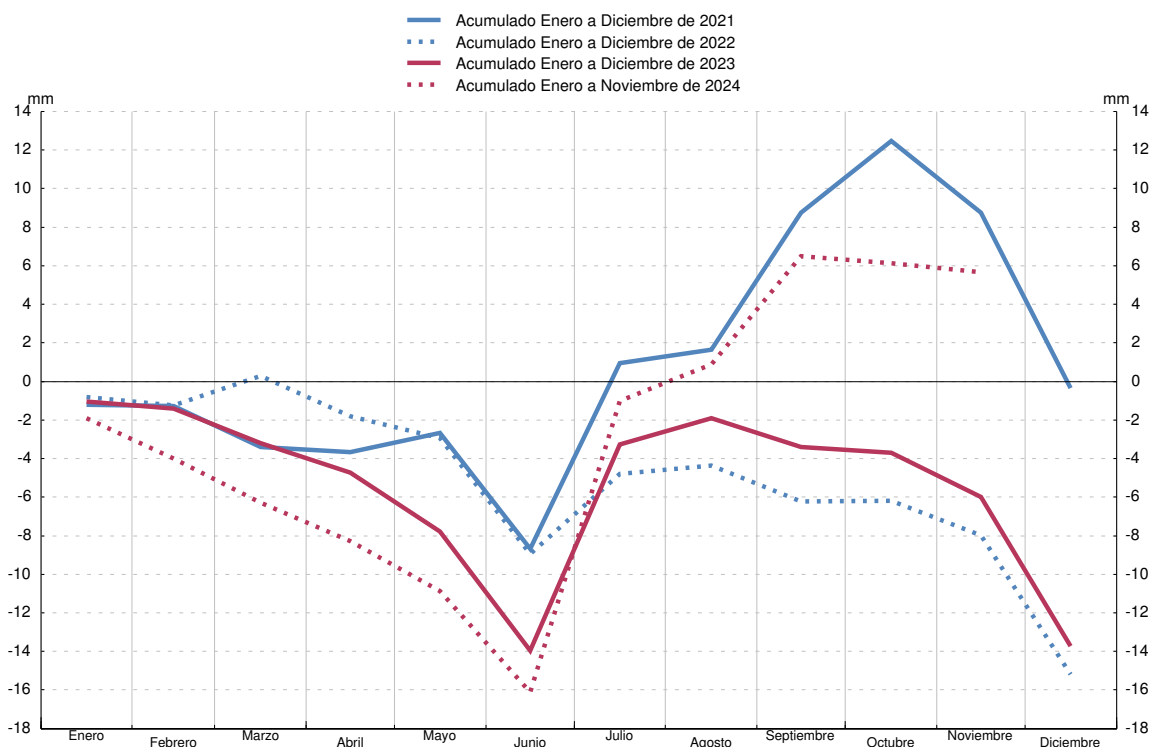

FUENTE: Ministerio de Hacienda y Función Pública (IGAE).

13. COMUNIDADES AUTÓNOMAS

13.1 Capacidad (+) o necesidad (-) de financiación, pasivos en circulación y deuda según el Protocolo de Déficit Excesivo (PDE). Importes

Capacidad (+) o necesidad (-) de financiación: INE e IGAE. PIB pm: INE.

Millones de euros

1	Capacidad (+) o Necesidad (-) de financiación	Pasivos en circulación y deuda según el PDE							10			
		2	Pasivos en circulación según las Cuentas Financieras de la Economía Española	Ajustes por pasivos no incluidos en la deuda PDE, por valoración y otros (a)						Deuda según el PDE	Pro memoria: PIB pm (b)	
				3=4+5+8	4	Otras cuentas pendientes de pago						8
						5=6+7	6	7				
08	-19 159	102 136	27 639	...	26 564	403	26 161	1 075	74 497	1 112 432		
09	-21 904	122 093	28 823	...	27 611	430	27 181	1 211	93 270	1 072 990		
10	-40 398	156 791	32 551	...	33 709	5 949	27 760	-1 158	124 239	1 077 145		
11	-54 861	204 084	58 205	...	61 259	23 849	37 410	-3 053	145 879	1 068 690		
12	-20 573	226 013	36 830	...	40 157	21 200	18 957	-3 327	189 183	1 035 964		
13	-16 376	250 086	39 566	...	36 859	18 901	17 958	2 707	210 520	1 025 652		
14	-18 701	275 264	37 323	...	29 966	16 605	13 361	7 357	237 941	1 038 949		
15	-18 848	296 000	32 741	10	26 544	15 867	10 677	6 187	263 259	1 087 112		
16	-9 462	306 502	29 507	6	23 458	15 079	8 379	6 044	276 995	1 122 967		
17	-4 047	314 676	26 558	4	21 359	13 897	7 462	5 195	288 118	1 170 024		
18	-3 188	319 348	25 952	2	21 640	12 927	8 713	4 310	293 396	1 212 276		
19	-7 403	324 050	28 970	4	22 248	11 957	10 291	6 719	295 080	1 253 710		
20	-2 168	333 927	29 935	-	22 795	11 588	11 207	7 140	303 992	1 129 214		
21	-337	351 032	38 422	-	33 349	19 861	13 488	5 072	312 611	1 235 474		
22	P	-15 201	351 889	34 797	13	38 876	25 505	13 371	-4 093	317 093	1 373 629	
23	P	-13 726	367 333	42 091	9	44 516	25 543	18 973	-2 433	325 242	1 498 324	
24	A	6 017	374 864	41 687	8	43 432	25 249	18 183	-1 752	333 177	1 568 307	
23 //	P	-10 765	364 063	36 714	12	40 258	27 100	13 158	-3 556	327 349	1 442 465	
///	P	-10 559	362 988	37 502	10	42 354	27 915	14 439	-4 862	325 485	1 470 358	
IV	P	-10 328	367 333	42 091	9	44 516	25 543	18 973	-2 433	325 242	1 498 324	
24 /	P	-6 433	369 422	40 483	5	43 212	25 564	17 648	-2 734	328 940	1 519 458	
//	P	-10 013	376 858	39 384	5	42 703	25 270	17 433	-3 324	337 474	1 544 078	
///	A	22 463	374 864	41 687	8	43 432	25 249	18 183	-1 752	333 177	1 568 307	

Véanse notas al final del capítulo.

13. COMUNIDADES AUTÓNOMAS

13.2 Capacidad (+) o necesidad (-) de financiación, pasivos en circulación y deuda según el Protocolo de Déficit Excesivo (PDE). Porcentajes del PIB pm

Capacidad (+) o necesidad (-) de financiación: INE e IGAE. PIB pm: INE.

Porcentajes

1	Capacidad (+) o Necesidad (-) de financiación	Pasivos en circulación y deuda según el PDE							10			
		2	Pasivos en circulación según las Cuentas Financieras de la Economía Española	Ajustes por pasivos no incluidos en la deuda PDE, por valoración y otros (a)						Deuda según el PDE	Pro memoria: PIB pm (b)	
				3=4+5+8	4	Otras cuentas pendientes de pago						8
						5=6+7	6	7				
08	-1,7	9,2	2,5	...	2,4	0,0	2,4	0,1	6,7	1 112 432		
09	-2,0	11,4	2,7	...	2,6	0,0	2,5	0,1	8,7	1 072 990		
10	-3,8	14,6	3,0	...	3,1	0,6	2,6	-0,1	11,5	1 077 145		
11	-5,1	19,1	5,4	...	5,7	2,2	3,5	-0,3	13,7	1 068 690		
12	-2,0	21,8	3,6	...	3,9	2,0	1,8	-0,3	18,3	1 035 964		
13	-1,6	24,4	3,9	...	3,6	1,8	1,8	0,3	20,5	1 025 652		
14	-1,8	26,5	3,6	-	2,9	1,6	1,3	0,7	22,9	1 038 949		
15	-1,7	27,2	3,0	0,0	2,4	1,5	1,0	0,6	24,2	1 087 112		
16	-0,8	27,3	2,6	0,0	2,1	1,3	0,7	0,5	24,7	1 122 967		
17	-0,3	26,9	2,3	0,0	1,8	1,2	0,6	0,4	24,6	1 170 024		
18	-0,3	26,3	2,1	0,0	1,8	1,1	0,7	0,4	24,2	1 212 276		
19	-0,6	25,8	2,3	0,0	1,8	1,0	0,8	0,5	23,5	1 253 710		
20	-0,2	29,6	2,7	-	2,0	1,0	1,0	0,6	26,9	1 129 214		
21	-0,0	28,4	3,1	-	2,7	1,6	1,1	0,4	25,3	1 235 474		
22	P	-1,1	25,6	2,5	0,0	2,8	1,9	1,0	-0,3	23,1	1 373 629	
23	P	-0,9	24,5	2,8	0,0	3,0	1,7	1,3	-0,2	21,7	1 498 324	
24	A	0,4	23,9	2,7	0,0	2,8	1,6	1,2	-0,1	21,2	1 568 307	
23 //	P	-0,7	25,2	2,5	0,0	2,8	1,9	0,9	-0,2	22,7	1 442 465	
///	P	0,7	24,7	2,6	0,0	2,9	1,9	1,0	-0,3	22,1	1 470 358	
IV	P	-0,7	24,5	2,8	0,0	3,0	1,7	1,3	-0,2	21,7	1 498 324	
24 /	P	-0,4	24,3	2,7	0,0	2,8	1,7	1,2	-0,2	21,6	1 519 458	
//	P	-0,6	24,4	2,6	0,0	2,8	1,6	1,1	-0,2	21,9	1 544 078	
///	A	1,5	23,9	2,7	0,0	2,8	1,6	1,2	-0,1	21,2	1 568 307	

Véanse notas al final del capítulo.

13. COMUNIDADES AUTÓNOMAS

13.3 Conciliación entre la necesidad de financiación y la variación de la deuda elaborada según el Protocolo de Déficit Excesivo (PDE). Importes

INE, IGAE y Banco de España

Millones de euros

	Variación de la deuda elaborada según el PDE (a)	Necesidad(+) o Capac.(-) de financiación	Adquisiciones netas de activos financieros (b)(c)			Ajustes (b)							
			Total	Frente a Administraciones Públicas	Resto	Total	Otras cuentas pendientes de pago			Otras operaciones financieras frente a Comunidades Autónomas	Por variaciones en el tipo de cambio	Otros cambios en volumen de la deuda (d)	Otros ajustes (e)
							Total	Frente a otras Administraciones Públicas	Resto				
1=2+3+6	2	3=4+5	4	5	6=7+10+	7=8+9	8	9	10	11	12	13	
08	12 537	19 159	-4 049	524	-4 573	-2 572	-2 229	52	-2 281	-	55	-	-398
09	18 774	21 904	-1 476	-873	-603	-1 654	-1 049	-27	-1 022	-	23	-	-629
10	30 969	40 398	-2 597	-386	-2 211	-6 832	-6 097	-5 519	-578	-	112	-	-847
11	21 640	54 861	-6 100	-239	-5 861	-27 122	-27 550	-17 900	-9 650	-	201	895	-668
12	43 304	20 573	1 646	166	1 480	21 085	21 102	2 649	18 453	-	111	-	-129
13	21 337	16 376	2 004	-67	2 071	2 957	3 299	2 299	1 000	-	65	-	-407
14	27 421	18 701	2 172	445	1 728	6 548	6 893	2 296	4 597	-	74	-	-419
15	25 318	18 848	2 791	1 727	1 064	3 679	3 422	738	2 684	-	8	-	249
16	13 736	9 462	840	-560	1 399	3 434	3 083	788	2 295	-	-33	126	259
17	11 123	4 047	4 348	859	3 488	2 728	2 097	1 182	915	-	7	-	624
18	5 278	3 188	2 325	-75	2 400	-235	-280	970	-1 250	-	12	-	33
19	1 684	7 403	-4 768	-414	-4 354	-951	-608	970	-1 578	-	2	-	-345
20	8 912	2 168	6 378	475	5 903	366	-547	369	-916	-	-6	-	919
21	8 619	337	18 528	462	18 066	-10 247	-10 554	-8 273	-2 281	-	9	0	298
22	P 4 482	15 201	-5 137	1 344	-6 481	-5 581	-5 527	-5 644	117	-	-5	-	-49
23	P 8 149	13 726	176	107	69	-5 753	-5 639	-38	-5 601	-	2	-	-116
24	A 7 935	-6 017	12 885	4 921	7 963	1 068	1 084	294	790	-	6	-	-22
23 //	P 4 940	10 765	-3 532	-3 014	-518	-2 293	-2 426	-1 626	-801	-	1	-	132
23 ///	P -1 864	-10 559	10 762	980	9 782	-2 067	-2 096	-815	-1 281	-	6	-	24
23 IV	P -243	10 328	-8 198	-240	-7 958	-2 373	-2 161	2 372	-4 533	-	-3	-	-209
24 /	P 3 698	6 433	-3 884	-54	-3 829	1 149	1 304	-21	1 325	-	5	-	-160
24 //	P 8 534	10 013	-2 211	-255	-1 956	732	509	294	215	-	1	-	222
24 ///	A -4 297	-22 463	18 979	5 230	13 749	-813	-729	21	-750	-	0	-	-85

Véanse notas al final del capítulo.

13. COMUNIDADES AUTÓNOMAS

13.4 Conciliación entre la necesidad de financiación y la variación de la deuda elaborada según el Protocolo de Déficit Excesivo (PDE). Porcentajes del PIB pm

INE, IGAE y Banco de España

Porcentajes

	Variación de la deuda elaborada según el PDE (a)	Necesidad(+) o Capac.(-) de financiación	Adquisiciones netas de activos financieros (b)(c)			Ajustes (b)							
			Total	Frente a Administraciones Públicas	Resto	Total	Otras cuentas pendientes de pago			Otras operaciones financieras frente a Comunidades Autónomas	Por variaciones en el tipo de cambio	Otros cambios en volumen de la deuda (d)	Otros ajustes (e)
							Total	Frente a otras Administraciones Públicas	Resto				
1=2+3+6	2	3=4+5	4	5	6=7+10+	7=8+9	8	9	10	11	12	13	
08	1,1	1,7	-0,4	0,0	-0,4	-0,2	-0,2	0,0	-0,2	-	0,0	-	-0,0
09	1,7	2,0	-0,1	-0,1	-0,1	-0,2	-0,1	-0,0	-0,1	-	0,0	-	-0,1
10	2,9	3,8	-0,2	-0,0	-0,2	-0,6	-0,6	-0,5	-0,1	-	0,0	-	-0,1
11	2,0	5,1	-0,6	-0,0	-0,5	-2,5	-2,6	-1,7	-0,9	-	0,0	0,1	-0,1
12	4,2	2,0	0,2	0,0	0,1	2,0	2,0	0,3	1,8	-	0,0	-	-0,0
13	2,1	1,6	0,2	-0,0	0,2	0,3	0,3	0,2	0,1	-	0,0	-	-0,0
14	2,6	1,8	0,2	0,0	0,2	0,6	0,7	0,2	0,4	-	0,0	-	-0,0
15	2,3	1,7	0,3	0,2	0,1	0,3	0,3	0,1	0,2	-	0,0	-	0,0
16	1,2	0,8	0,1	-0,0	0,1	0,3	0,3	0,1	0,2	-	-0,0	0,0	0,0
17	1,0	0,3	0,4	0,1	0,3	0,2	0,2	0,1	0,1	-	0,0	-	0,1
18	0,4	0,3	0,2	-0,0	0,2	-0,0	-0,0	0,1	-0,1	-	0,0	-	0,0
19	0,1	0,6	-0,4	-0,0	-0,3	-0,1	-0,0	0,1	-0,1	-	0,0	-	-0,0
20	0,8	0,2	0,6	0,0	0,5	0,0	-0,0	0,0	-0,1	-	-0,0	-	0,1
21	0,7	0,0	1,5	0,0	1,5	-0,8	-0,9	-0,7	-0,2	-	0,0	0,0	0,0
22	P 0,3	1,1	-0,4	0,1	-0,5	-0,4	-0,4	-0,4	0,0	-	-0,0	-	-0,0
23	P 0,5	0,9	0,0	0,0	0,0	-0,4	-0,4	-0,0	-0,4	-	0,0	-	-0,0
24	A 0,5	-0,4	0,8	0,3	0,5	0,1	0,1	0,0	0,1	-	0,0	-	-0,0
23 //	P 0,3	0,7	-0,2	-0,2	-0,0	-0,2	-0,2	-0,1	-0,1	-	0,0	-	0,0
23 ///	P -0,1	-0,7	0,7	0,1	0,7	-0,1	-0,1	-0,1	-0,1	-	0,0	-	0,0
23 IV	P -0,0	0,7	-0,5	-0,0	-0,5	-0,2	-0,1	0,2	-0,3	-	-0,0	-	-0,0
24 /	P 0,2	0,4	-0,3	-0,0	-0,2	0,1	0,1	-0,0	0,1	-	0,0	-	-0,0
24 //	P 0,6	0,6	-0,1	-0,0	-0,1	0,0	0,0	0,0	0,0	-	0,0	-	0,0
24 ///	A -0,3	-1,5	1,2	0,3	0,9	-0,1	-0,0	0,0	-0,0	-	0,0	-	-0,0

Véanse notas al final del capítulo.

13. COMUNIDADES AUTÓNOMAS

13.5 Adquisición neta de activos financieros

Millones de euros

		Total	Efectivo y depósitos			Valores representativos de deuda			Prés-tamos	Partici-paciones en el capital y en fondos de inversión	Sistemas de seguros, de pensiones y de garantías estandarizadas	Derivados financieros	Otras cuentas pendientes de cobro	Pro memoria: Activos financieros frente a Administraciones Públicas	
			Total	Depósitos en el Banco de España	Resto depósitos transferibles	Otros depósitos	Total	A corto plazo							A largo plazo
		11+12+13 1=2+6+9+10+	2=3+4+5												
08		-4 049	-4 922	1 227	-4 794	-1 356	-	-	3	336	-	-9	543	524	
09		-1 476	-2 764	-921	-1 032	-812	-	-	232	125	-	104	827	-873	
10		-2 597	-1 918	-604	-1 836	522	-	-	176	116	-	105	-1 076	-386	
11		-6 100	-6 075	-198	-5 231	-646	-	-	-5	-33	-	91	-77	-239	
12		1 646	1 891	346	1 277	268	-	-	-195	43	-	161	-254	166	
13		2 004	1 014	56	-579	1 537	-	-	317	1	-	146	526	-67	
14		2 172	397	-543	1 362	-422	-	-	427	3	-	-	1 344	445	
15		2 791	1 006	1	994	11	-	-	179	-19	-	20	1 606	1 727	
16		840	1 251	10	1 579	-338	-70	-1	-69	-202	-38	19	-120	-560	
17		4 348	1 629	-13	1 511	131	-3	-	-3	-85	-95	19	2 882	859	
18		2 325	2 443	30	3 060	-647	-2	-	-2	-130	-26	-	27	14	
19		-4 768	-3 478	-22	-2 929	-527	3	-0	3	-152	-76	-	30	-1 095	
20		6 378	5 125	96	5 366	-337	10	-0	10	358	5	-	21	859	
21		18 528	16 105	5 069	9 465	1 571	-4	-1	-2	44	19	-	21	2 342	
22	P	-5 137	-7 250	-2 961	-4 674	385	97	46	52	31	138	-	12	1 835	
23	P	176	-1 657	-1 937	368	-88	41	40	1	-20	29	-	14	1 769	
24	A	12 885	13 859	340	12 215	1 305	-26	-55	28	-762	40	-	2	-228	
23 //	P	-3 532	-3 570	14	-3 805	221	50	55	-5	-5	0	-	5	-12	
///	P	10 762	11 211	128	10 022	1 062	-10	-11	1	-	12	-	1	-452	
IV	P	-8 198	-9 109	-84	-6 404	-2 622	-17	-15	-2	-10	0	-	1	937	
24 /	P	-3 884	-3 934	-162	-4 244	473	3	-9	12	-254	21	-	2	279	
//	P	-2 211	-1 694	17	-1 735	24	-24	-29	4	-254	-4	-	1	-235	
///	A	18 979	19 487	486	18 193	808	-5	-17	12	-254	23	-	-0	-272	

Véanse notas al final del capítulo.

13. COMUNIDADES AUTÓNOMAS

13.6 Deuda según el Protocolo de Déficit Excesivo (PDE). Resumen general

Datos referidos a Septiembre de 2024

Miliones de euros

Serie en cuadro y columna/ Time series in table and column	Total	Valores representativos de deuda/Debt securities			Préstamos/Loans				Fondo de Financiación a Comunidades Autónomas/ Financing of Regional Governments (Autonomous)	Asociaciones Público-Privadas (APPs) y otra deuda impunitada /Public-Private Partnerships (PPPs) and other imputed debt	TOTAL	
		Total	Corto plazo/ Short-term	Largo plazo/ Long-term	Total	Instituciones financieras residentes / Resident financial institutions		Resto del mundo/ Rest of the world				
						Total	Del cual: factoring recurso sin					Corto plazo/ Short-term
1	2=3+6	3=4+5	4	5	6=7+11+12+13	7=9+10	8	9	10	11	12	13
TOTAL	333 177	48 008	381	47 626	285 169	53 905	1 152	2 725	51 180	15 877	208 638	6 749
1. Andalucía	39 842	6 900	270	6 630	32 941	5 639	24	23	5 616	2 592	24 290	421
2. Aragón	9 365	753	-	753	8 612	1 668	13	20	1 647	305	6 636	3
3. Principado de Asturias	4 096	150	-	150	3 946	2 878	12	9	2 869	392	586	90
4. Illes Balears	8 661	570	-	570	8 091	2 059	15	114	1 945	31	5 827	174
5. Canarias	6 467	806	-	806	5 661	4 352	20	17	4 334	23	1 286	-
6. Cantabria	3 248	40	-	40	3 208	37	31	1	36	81	3 019	71
7. Castilla-La Mancha	16 473	383	-	383	16 090	1 776	27	27	1 748	327	13 987	-
8. Castilla y León	14 006	2 950	-	2 950	11 056	7 613	203	212	7 401	1 423	1 774	246
9. Cataluña	88 917	2 283	-	2 283	86 634	2 850	136	1 306	1 544	3 190	77 053	3 541
10. Extremadura	5 453	132	-	132	5 322	1 220	4	4	1 216	95	4 007	-
11. Galicia	12 154	3 025	-	3 025	9 129	5 560	12	11	5 548	1 162	2 089	318
12. La Rioja	1 632	-	-	-	1 632	434	2	2	432	127	1 071	-
13. Comunidad de Madrid	36 915	20 849	111	20 737	16 066	11 599	41	48	11 552	3 031	-	1 436
14. Región de Murcia	12 802	45	-	45	12 757	224	39	72	152	258	12 269	6
15. Comunidad Foral de Navarra	2 817	1 009	-	1 009	1 808	1 278	7	6	1 272	260	-	269
16. País Vasco	10 833	7 761	-	7 761	3 072	2 240	6	26	2 214	832	-	-
17. Comunitat Valenciana	59 498	353	-	353	59 145	2 479	561	826	1 652	1 748	54 745	173
PRO MEMORIA: EMPRESAS PÚBLICAS NO INCLUIDAS EN EL SECTOR AAPP	4 100	627	3	625	3 473	1 748	19	28	1 721	1 725	-	-

September 2024 data

13.6 Debt according to the Excessive Deficit Procedure (EDP). General Summary

EUR millions

13. REGIONAL (AUTONOMOUS) GOVERNMENTS

MEMORANDUM ITEM:
PUBLIC ENTERPRISES NOT INCLUDED
WITHIN THE GENERAL GOVERNMENT

Nota: El Fondo de Financiación a Comunidades Autónomas ha asumido la deuda, a diciembre de 2014, del Fondo de Liquidez Autónoma (FLA) y del Fondo para la Financiación del Pago a Proveedores (FFPP). / Note: The Fund for the Financing of Regional (Autonomous) Governments has assumed the outstanding debt of the former FLA and FFPP funds until december 2014.

13. COMUNIDADES AUTÓNOMAS

13.7 Deuda según el Protocolo de Déficit Excesivo (PDE) por instrumentos

Millones de euros y porcentajes

	Total		Efectivo y depósitos	Valores representativos de deuda (a)			Préstamos			Pro memoria:			
				Deuda según el PDE en poder de otras Administraciones Públicas			Total	Fondo de Financiación a Comunidades Autónomas (FFCCAA)	Resto	Avalos concedidos			
				Total	A corto plazo	A largo plazo					Total	A corto plazo	A largo plazo
1=3+4+7	2	3	4=5+6	5	6	7=8+9	8	9	10=11+12	11	12	13	
06	59 126	5,9	-	31 273	1 207	30 066	27 853	2 492	25 361	-	-	0	2 086
07	61 960	5,8	-	31 394	1 477	29 917	30 566	2 727	27 838	-	-	0	1 894
08	74 497	6,7	-	32 831	1 904	30 927	41 666	4 919	36 747	-	-	0	3 089
09	93 270	8,7	-	41 616	1 798	39 818	51 654	6 884	44 770	-	-	0	3 380
10	124 239	11,5	-	55 156	2 189	52 966	69 083	6 409	62 674	556	-	556	3 754
11	145 879	13,7	-	63 437	7 790	55 647	82 441	13 114	69 328	834	-	834	4 273
12	189 183	18,3	-	63 694	3 881	59 813	125 489	10 993	114 496	35 229	34 330	899	3 994
13	210 520	20,5	-	58 265	1 271	56 994	152 255	10 047	142 208	62 477	61 491	986	3 604
14	237 941	22,9	-	55 985	69	55 916	181 956	10 063	171 893	89 895	88 748	1 147	3 024
15	263 259	24,2	-	49 246	138	49 108	214 013	9 609	204 404	127 114	125 666	1 448	2 500
16	276 995	24,7	-	46 663	254	46 409	230 332	8 496	221 836	150 031	148 595	1 436	2 411
17	288 118	24,6	-	46 784	283	46 501	241 334	8 216	233 118	167 620	166 161	1 460	1 933
18	293 396	24,2	-	43 172	244	42 928	250 224	5 615	244 608	180 523	179 129	1 393	1 060
19	295 080	23,5	-	44 870	453	44 418	250 209	4 461	245 749	181 550	180 170	1 380	448
20	303 992	26,9	-	42 107	315	41 792	261 885	2 534	259 351	180 056	178 865	1 191	646
21	312 611	25,3	-	46 019	265	45 754	266 592	2 144	264 448	180 771	179 763	1 008	824
22	P 317 093	23,1	-	45 179	105	45 074	271 914	2 869	269 045	186 919	185 779	1 140	804
22 IV	P 317 093	23,1	-	45 179	105	45 074	271 914	2 869	269 045	186 919	185 779	1 140	804
23 I	P 322 409	22,9	-	47 889	153	47 736	274 520	4 276	270 244	188 091	187 029	1 063	781
II	P 327 349	22,7	-	47 881	191	47 689	279 469	5 212	274 257	192 788	191 750	1 039	690
III	P 325 485	22,1	-	47 865	215	47 650	277 621	3 087	274 533	196 009	194 984	1 024	679
IV	P 325 242	21,7	-	46 836	269	46 567	278 406	2 518	275 888	198 939	197 968	971	640
24 I	P 328 940	21,6	-	48 859	299	48 560	280 081	3 600	276 481	200 079	199 105	973	628
II	P 337 474	21,9	-	48 571	340	48 231	288 903	6 349	282 553	205 744	204 757	987	631
III	A 333 177	21,2	-	48 008	381	47 626	285 169	2 725	282 444	209 496	208 638	858	621

13. COMUNIDADES AUTÓNOMAS

13.8 Deuda según el Protocolo de Déficit Excesivo (PDE) por agrupaciones institucionales

Millones de euros y porcentajes

	Importes						Porcentajes del PIB pm						Pro memoria PIB pm (b)
	Total	Administración general (a)	Otras unidades que se clasifican en el subsector CCAA del sector AAPP			Consolidación entre distintas unidades de CCAA	Total	Administración general (a)	Otras unidades que se clasifican en el subsector CCAA del sector AAPP			Consolidación entre distintas unidades de CCAA	
			Organismos autónomos administrativos y similares	Universidades	Empresas				Organismos autónomos administrativos y similares	Universidades	Empresas		
1=2a5-6	2	3	4	5	6	7=8a11-12	8	9	10	11	12	13	
06	59 126	44 091	10 208	1 327	3 499	...	5,9	4,4	1,0	0,1	0,3	...	1 004 976
07	61 960	46 971	10 059	1 235	3 695	...	5,8	4,4	0,9	0,1	0,3	...	1 077 541
08	74 497	55 337	12 629	1 168	5 363	...	6,7	5,0	1,1	0,1	0,5	...	1 112 432
09	93 270	72 224	13 898	978	6 170	...	8,7	6,7	1,3	0,1	0,6	...	1 072 990
10	124 239	99 073	17 103	876	7 188	...	11,5	9,2	1,6	0,1	0,7	...	1 077 145
11	145 879	121 632	15 105	906	8 236	...	13,7	11,4	1,4	0,1	0,8	...	1 068 690
12	189 183	164 582	16 277	929	7 395	...	18,3	15,9	1,6	0,1	0,7	...	1 035 964
13	210 520	188 784	15 395	743	5 598	...	20,5	18,4	1,5	0,1	0,5	...	1 025 652
14	237 941	218 435	14 293	471	4 743	-	22,9	21,0	1,4	0,0	0,5	-	1 038 949
15	263 259	244 495	14 265	423	4 076	10	24,2	22,5	1,3	0,0	0,4	0,0	1 087 112
16	276 995	260 042	13 111	397	3 445	6	24,7	23,2	1,2	0,0	0,3	0,0	1 122 967
17	288 118	273 076	11 842	274	2 926	4	24,6	23,3	1,0	0,0	0,3	0,0	1 170 024
18	293 396	280 085	10 489	265	2 557	2	24,2	23,1	0,9	0,0	0,2	0,0	1 212 276
19	295 080	283 558	9 432	239	1 851	4	23,5	22,6	0,8	0,0	0,1	0,0	1 253 710
20	303 992	293 756	8 372	219	1 645	-	26,9	26,0	0,7	0,0	0,1	-	1 129 214
21	312 611	303 648	7 301	191	1 470	-	25,3	24,6	0,6	0,0	0,1	-	1 235 474
22	P 317 093	308 671	6 949	97	1 376	13	23,1	22,5	0,5	0,0	0,1	0,0	1 373 629
22 IV	P 317 093	308 671	6 949	97	1 376	13	23,1	22,5	0,5	0,0	0,1	0,0	1 373 629
23 I	P 322 409	314 106	6 910	73	1 321	13	22,9	22,3	0,5	0,0	0,1	0,0	1 410 240
II	P 327 349	318 984	7 000	69	1 296	12	22,7	22,1	0,5	0,0	0,1	0,0	1 442 465
III	P 325 485	317 163	6 990	58	1 274	10	22,1	21,6	0,5	0,0	0,1	0,0	1 470 358
IV	P 325 242	317 441	6 514	67	1 220	9	21,7	21,2	0,4	0,0	0,1	0,0	1 498 324
24 I	P 328 940	321 324	6 396	51	1 168	5	21,6	21,1	0,4	0,0	0,1	0,0	1 519 458
II	P 337 474	329 809	6 468	57	1 141	5	21,9	21,4	0,4	0,0	0,1	0,0	1 544 078
III	A 333 177	325 597	6 375	53	1 152	8	21,2	20,8	0,4	0,0	0,1	0,0	1 568 307

Véanse notas al final del capítulo.

13. EMPRESAS PÚBLICAS DE COMUNIDADES AUTÓNOMAS

13.11 Deuda por Comunidades Autónomas propietarias de las Empresas Públicas no incluidas en el sector Administraciones Públicas (a). Importes

Millones de euros

	Total	Andalucía	Aragón	Princ. de Asturias	Illes Balears	Canarias	Cantabria	Castilla-La Mancha	Castilla y León	Cataluña	Extremadura	Galicia	La Rioja	Comun. de Madrid	Región de Murcia	Comun. Foral Navarra	Pais Vasco	Comun. Valenciana
	1	2	3	4	5	6	7	8	9	10	11	12	13	14	15	16	17	18
06	7 629	120	88	94	92	204	19	670	37	3 274	8	178	28	956	-	144	355	1 362
07	9 138	166	218	170	548	217	19	672	54	3 698	4	237	17	924	-	249	538	1 408
08	9 382	103	309	159	442	249	20	635	94	4 480	14	305	25	1 158	29	299	445	616
09	11 366	111	384	215	377	249	35	749	249	5 660	18	195	0	1 321	27	350	648	778
10	10 958	216	464	279	355	244	35	648	23	5 593	18	186	3	1 482	0	323	543	547
11	9 551	235	477	321	324	224	36	79	82	4 670	22	194	1	1 678	0	74	546	590
12	7 106	198	327	332	272	221	38	-	104	3 637	29	179	3	1 645	0	62	57	0
13	6 133	185	207	195	184	210	35	-	160	3 054	7	82	4	1 703	0	50	57	0
14	5 520	171	82	65	114	197	39	-	151	2 815	8	47	4	1 740	0	38	47	0
15	4 997	134	79	7	68	183	37	0	165	2 394	8	39	4	1 829	-	24	7	21
16	4 457	115	72	7	41	22	32	0	171	2 092	6	18	4	1 854	0	17	5	2
17	3 750	77	63	5	34	17	31	-	-	1 637	5	13	0	1 674	-	12	181	2
18	3 260	63	52	5	25	0	18	0	0	1 433	0	7	0	1 479	-	10	167	1
19	2 781	46	52	4	19	0	14	0	0	1 096	0	7	0	1 383	-	8	152	1
20	2 811	49	47	4	13	1	5	0	0	1 131	1	6	0	1 410	-	6	137	1
21	2 683	38	54	3	8	0	2	0	0	987	0	10	0	1 452	-	6	122	1
22	P 2 736	37	48	3	5	0	2	0	0	813	0	4	0	1 713	-	4	106	1
22 IV	P 2 736	37	48	3	5	0	2	0	0	813	0	4	0	1 713	-	4	106	1
23 I	P 2 783	30	47	3	4	-	2	0	0	883	0	7	0	1 695	-	4	107	1
II	P 2 763	29	54	3	2	-	1	0	0	915	0	5	0	1 650	-	4	99	1
III	P 2 916	27	41	3	2	-	1	0	0	852	0	7	0	1 875	-	7	99	1
IV	P 4 151	25	39	2	2	-	1	0	0	966	0	7	0	2 961	-	54	92	1
24 I	P 4 118	23	38	2	1	-	1	0	0	955	0	5	0	2 944	-	54	93	1
II	P 4 087	23	40	2	1	-	1	0	0	958	0	21	0	2 938	-	58	43	1
III	A 4 100	24	34	2	1	-	2	0	0	1 006	0	16	0	2 876	-	51	87	1

Véanse notas al final del capítulo.

13. EMPRESAS PÚBLICAS DE COMUNIDADES AUTÓNOMAS

13.12 Deuda por Comunidades Autónomas propietarias de las Empresas Públicas no incluidas en el sector Administraciones Públicas (a). Porcentajes del PIB pm (c)

Porcentajes

	Total	Andalucía	Aragón	Princ. de Asturias	Illes Balears	Canarias	Cantabria	Castilla-La Mancha	Castilla y León	Cataluña	Extremadura	Galicia	La Rioja	Comun. de Madrid	Región de Murcia	Comun. Foral Navarra	Pais Vasco (b)	Comun. Valenciana
	1	2	3	4	5	6	7	8	9	10	11	12	13	14	15	16	17	18
06	0,8	0,1	0,3	0,4	0,4	0,5	0,2	1,9	0,1	1,7	0,0	0,3	0,4	0,5	-	0,9	0,6	1,4
07	0,8	0,1	0,6	0,7	2,0	0,5	0,1	1,7	0,1	1,8	0,0	0,4	0,2	0,5	-	1,4	0,8	1,3
08	0,8	0,1	0,9	0,7	1,6	0,6	0,1	1,6	0,2	2,2	0,1	0,5	0,3	0,6	0,1	1,6	0,7	0,6
09	1,1	0,1	1,1	1,0	1,4	0,6	0,3	1,9	0,5	2,8	0,1	0,3	0,0	0,7	0,1	1,9	1,0	0,8
10	1,0	0,1	1,4	1,2	1,3	0,6	0,3	1,6	0,0	2,8	0,1	0,3	0,0	0,7	0,0	1,8	0,8	0,5
11	0,9	0,2	1,4	1,4	1,2	0,6	0,3	0,2	0,2	2,3	0,1	0,3	0,0	0,8	0,0	0,4	0,9	0,6
12	0,7	0,1	1,0	1,6	1,0	0,6	0,3	-	0,2	1,9	0,2	0,3	0,0	0,8	0,0	0,4	0,1	0,0
13	0,6	0,1	0,6	0,9	0,7	0,6	0,3	-	0,3	1,6	0,0	0,2	0,1	0,9	0,0	0,3	0,1	0,0
14	0,5	0,1	0,3	0,3	0,4	0,5	0,3	-	0,3	1,4	0,0	0,1	0,1	0,9	0,0	0,2	0,1	0,0
15	0,5	0,1	0,2	0,0	0,2	0,5	0,3	0,0	0,3	1,2	0,0	0,1	0,0	0,9	-	0,1	0,0	0,0
16	0,4	0,1	0,2	0,0	0,1	0,1	0,2	0,0	0,3	1,0	0,0	0,0	0,0	0,9	0,0	0,1	0,0	0,0
17	0,3	0,0	0,2	0,0	0,1	0,0	0,2	-	-	0,7	0,0	0,0	0,0	0,7	-	0,1	0,3	0,0
18	0,3	0,0	0,1	0,0	0,1	0,0	0,1	0,0	0,0	0,6	0,0	0,0	0,0	0,6	-	0,0	0,2	0,0
19	0,2	0,0	0,1	0,0	0,1	0,0	0,1	0,0	0,0	0,5	0,0	0,0	0,0	0,6	-	0,0	0,2	0,0
20	0,2	0,0	0,1	0,0	0,0	0,0	0,0	0,0	0,0	0,5	0,0	0,0	0,0	0,6	-	0,0	0,2	0,0
21	0,2	0,0	0,1	0,0	0,0	0,0	0,0	0,0	0,0	0,4	0,0	0,0	0,0	0,6	-	0,0	0,2	0,0
22	P 0,2	0,0	0,1	0,0	0,0	0,0	0,0	0,0	0,0	0,3	0,0	0,0	0,0	0,6	-	0,0	0,1	0,0
22 IV	P 0,2	0,0	0,1	0,0	0,0	0,0	0,0	0,0	0,0	0,3	0,0	0,0	0,0	0,6	-	0,0	0,1	0,0
23 I	P 0,2	0,0	0,1	0,0	0,0	-	0,0	0,0	0,0	0,3	0,0	0,0	0,0	0,6	-	0,0	0,1	0,0
II	P 0,2	0,0	0,1	0,0	0,0	-	0,0	0,0	0,0	0,3	0,0	0,0	0,0	0,6	-	0,0	0,1	0,0
III	P 0,2	0,0	0,1	0,0	0,0	-	0,0	0,0	0,0	0,3	0,0	0,0	0,0	0,7	-	0,0	0,1	0,0
IV	P 0,3	0,0	0,1	0,0	0,0	-	0,0	0,0	0,0	0,3	0,0	0,0	0,0	1,0	-	0,2	0,1	0,0
24 I	P 0,3	0,0	0,1	0,0	0,0	-	0,0	0,0	0,0	0,3	0,0	0,0	0,0	1,0	-	0,2	0,1	0,0
II	P 0,3	0,0	0,1	0,0	0,0	-	0,0	0,0	0,0	0,3	0,0	0,0	0,0	1,0	-	0,2	0,0	0,0
III	A 0,3	0,0	0,1	0,0	0,0	-	0,0	0,0	0,0	0,3	0,0	0,0	0,0	0,9	-	0,2	0,1	0,0

Véanse notas al final del capítulo.

NOTAS A LOS CUADROS DEL CAPÍTULO 13. COMUNIDADES AUTÓNOMAS

Cuadro 13.1

- a. Pasivos emitidos por las Comunidades Autónomas en poder de otras Comunidades Autónomas, otras cuentas pendientes de pago y ajustes por diferencias entre el valor de mercado y el valor nominal de los pasivos, la contracción de pasivos por acciones y otras participaciones (PF.5), así como otros ajustes como consecuencia de reclasificaciones de unidades institucionales y otras revisiones de información.
- b. El PIB a precios de mercado se ha elaborado a partir de la serie oficial de la CNE trimestral que publica el INE agregando los últimos cuatro trimestres para cada fecha de referencia.

Cuadro 13.2

Nota: Los porcentajes de los trimestres se calculan: 1) cuando se dispone del PIB de los cuatro trimestres del año en cuestión se toma como referencia el PIB del año; 2) cuando no se dispone del PIB de los cuatro trimestres del año en cuestión se toma como referencia el PIB anual que resulta de agregar el PIB trimestral de los últimos cuatro trimestres.

Véanse notas al cuadro 13.1.

Cuadro 13.3

- a. Variaciones anuales de la columna 9 del cuadro 13.1.
- b. Un signo positivo significa que el concepto correspondiente contribuye a incrementar la deuda; un signo negativo, que contribuye a disminuirla.
- c. Columna detallada en el cuadro 13.5.
- d. Incluye efectos como los producidos por reclasificación de unidades institucionales o instrumentos financieros.
- e. Incluye los ajustes por los intereses devengados menos los intereses pagados, por primas de emisión o de amortización, por la diferencia entre el nominal emitido y el efectivo captado en las emisiones a descuento, por pérdidas o ganancias de capital realizadas en la amortización anticipada de pasivos y la contracción de pasivos por acciones y otras participaciones (PF 5).

Cuadro 13.4

Véanse notas al cuadro 13.3.

Cuadro 13.7

- a. El detalle de las emisiones en euros y en monedas distintas del euro se puede consultar en el capítulo 21, cuadro 18. La diferencia entre la columna 3 de este cuadro, 'Total valores representativos de deuda', y la columna 1 del cuadro 21.18, 'Total valores distintos de acciones, excepto derivados financieros', se debe a que la Deuda elaborada según la metodología del Protocolo de Déficit Excesivo (PDE) tiene en cuenta las operaciones swaps de divisa realizadas por las diferentes Comunidades Autónomas.

Cuadro 13.8

- a. Incluye los Órganos de Gobierno de las Comunidades Autónomas.
- b. El PIB a precios de mercado se ha elaborado a partir de la serie oficial de la CNE trimestral que publica el INE agregando los últimos cuatro trimestres para cada fecha de referencia.

Cuadro 13.9

- a. Para cada Comunidad Autónoma incluye las unidades que se ocupan de la administración general de la Comunidad Autónoma, las universidades localizadas en su ámbito y aquellos organismos y empresas dependientes de la Comunidad Autónoma que se clasifican como Administraciones Públicas. Las Ciudades Autónomas de Ceuta y Melilla se clasifican en el subsector Corporaciones Locales de la Contabilidad Nacional.
- b. Las Diputaciones Forales del País Vasco se clasifican en el subsector Corporaciones Locales de la Contabilidad Nacional. En el cuadro 14.8, columna 16, se ofrece la deuda de las Diputaciones Forales del País Vasco.

Cuadro 13.10

- c. El PIB a precios de mercado utilizado para el total se ha elaborado a partir de la serie oficial de la CNE trimestral que publica el INE, agregando los últimos cuatro trimestres para cada fecha de referencia. Para las Comunidades Autónomas, se ha aplicado al PIB pm nacional la estructura regional del último PIB pm de la Contabilidad Regional de España (CRE) publicado por el INE.
- Véanse notas al cuadro 13.9.

Cuadro 13.11

- a. Las unidades que se recogen aquí como Empresas Públicas son los principales organismos no administrativos, entes y empresas de las Comunidades Autónomas no clasificadas como Administraciones Públicas. Para facilitar la comparación con la deuda de las Administraciones Públicas que figura en los cuadros anteriores (que es la deuda pública en sentido estricto), la deuda de las Empresas Públicas que figura en este cuadro se ha calculado siguiendo la metodología del PDE. La deuda de las Empresas Públicas no está incluida en el ámbito del PDE y, por tanto, a diferencia de la deuda de las Administraciones Públicas (deuda pública), no se incluye en las Notificaciones que se remiten a la Comisión Europea.

Cuadro 13.12

- c. El PIB a precios de mercado utilizado para el total se ha elaborado a partir de la serie oficial de la CNE trimestral que publica el INE, agregando los últimos cuatro trimestres para cada fecha de referencia. Para las Comunidades Autónomas, se ha aplicado al PIB pm nacional la estructura regional del último PIB pm de la Contabilidad Regional de España (CRE) publicado por el INE.
- Véanse notas a del cuadro 13.11 y b del cuadro 13.9.

CAPÍTULO 14 CORPORACIONES LOCALES

14. CORPORACIONES LOCALES

14.1 Capacidad (+) o necesidad (-) de financiación, pasivos en circulación y deuda según el Protocolo de Déficit Excesivo (PDE). Importes

Capacidad (+) o necesidad (-) de financiación: INE e IGAE. PIBpm: INE.

Millones de euros

1	Capacidad (+) o Necesidad (-) de financiación	Pasivos en circulación y deuda según el PDE								10	
		2	Ajustes por pasivos no incluidos en la deuda PDE, por valoración y otros (a)						9=2-3		Pro memoria: PIB pm (b)
			3=4+5+8	4	Otras cuentas pendientes de pago			8			
					5=6+7	6	7				
Pasivos en circulación según las Cuentas Financieras de la Economía Española		Total	Deuda PDE de Corporaciones Locales en poder de otras Corporaciones locales	Total	En poder de otras Administraciones Públicas	Resto	Ajustes de valoración y otros				
08		-5 375	50 768	18 993	-	18 896	26	18 870	97	31 775	1 112 432
09		-5 910	55 075	20 374	-	20 298	49	20 249	76	34 700	1 072 990
10		-7 051	59 780	24 328	-	24 389	1 459	22 930	-62	35 453	1 077 145
11		-8 506	64 890	28 070	-	28 185	5 341	22 844	-115	36 819	1 068 690
12		3 307	62 771	18 768	-	18 850	4 430	14 420	-81	44 003	1 035 964
13		5 689	59 475	17 365	-	17 291	3 923	13 368	74	42 109	1 025 652
14		5 452	56 107	17 778	-	17 558	3 280	14 278	220	38 329	1 038 949
15		4 576	53 222	18 113	-	17 914	3 496	14 418	199	35 109	1 087 112
16		6 984	50 170	17 973	-	17 778	2 399	15 379	195	32 197	1 122 967
17		6 613	47 940	18 905	-	18 762	2 160	16 602	143	29 034	1 170 024
18		6 360	45 086	19 306	-	19 193	1 899	17 294	113	25 780	1 212 276
19		3 810	42 330	19 098	-	18 927	1 725	17 202	172	23 231	1 253 710
20		2 752	42 182	20 229	-	20 016	1 356	18 660	214	21 953	1 129 214
21		3 416	43 511	20 732	-	20 587	1 150	19 437	145	22 780	1 235 474
22	P	-952	49 109	26 058	-	26 053	4 935	21 118	5	23 050	1 373 629
23	P	-300	51 167	27 857	-	27 830	4 468	23 362	27	23 310	1 498 324
24	A	967	56 016	32 905	-	32 902	4 325	28 577	3	23 111	1 568 307
23 II	P	-2 804	53 105	29 360	-	29 361	3 751	25 610	-1	23 745	1 442 465
III	P	1 052	55 046	31 791	-	31 788	4 446	27 342	3	23 255	1 470 358
IV	P	1 470	51 167	27 857	-	27 830	4 468	23 362	27	23 310	1 498 324
24 I	P	-1 892	53 316	30 179	-	30 155	4 001	26 154	24	23 137	1 519 458
II	P	-2 447	54 506	30 982	-	30 985	4 063	26 922	-2	23 523	1 544 078
III	A	5 306	56 016	32 905	-	32 902	4 325	28 577	3	23 111	1 568 307

Véanse notas al final del capítulo.

14. CORPORACIONES LOCALES

14.2 Capacidad (+) o necesidad (-) de financiación, pasivos en circulación y deuda según el Protocolo de Déficit Excesivo (PDE). Porcentajes del PIB pm

Capacidad (+) o necesidad (-) de financiación: INE e IGAE. PIBpm: INE.

Porcentajes

1	Capacidad (+) o Necesidad (-) de financiación	Pasivos en circulación y deuda según el PDE								10	
		2	Ajustes por pasivos no incluidos en la deuda PDE, por valoración y otros (a)						9=2-3		Pro memoria: PIB pm (b)
			3=4+5+8	4	Otras cuentas pendientes de pago			8			
					5=6+7	6	7				
Pasivos en circulación según las Cuentas Financieras de la Economía Española		Total	Deuda PDE de Corporaciones Locales en poder de otras Corporaciones locales	Total	En poder de otras Administraciones Públicas	Resto	Ajustes de valoración y otros				
08		-0,5	4,6	1,7	-	1,7	0,0	1,7	0,0	2,9	1 112 432
09		-0,6	5,1	1,9	-	1,9	0,0	1,9	0,0	3,2	1 072 990
10		-0,7	5,5	2,3	-	2,3	0,1	2,1	-0,0	3,3	1 077 145
11		-0,8	6,1	2,6	-	2,6	0,5	2,1	-0,0	3,4	1 068 690
12		0,3	6,1	1,8	-	1,8	0,4	1,4	-0,0	4,2	1 035 964
13		0,6	5,8	1,7	-	1,7	0,4	1,3	0,0	4,1	1 025 652
14		0,5	5,4	1,7	-	1,7	0,3	1,4	0,0	3,7	1 038 949
15		0,4	4,9	1,7	-	1,6	0,3	1,3	0,0	3,2	1 087 112
16		0,6	4,5	1,6	-	1,6	0,2	1,4	0,0	2,9	1 122 967
17		0,6	4,1	1,6	-	1,6	0,2	1,4	0,0	2,5	1 170 024
18		0,5	3,7	1,6	-	1,6	0,2	1,4	0,0	2,1	1 212 276
19		0,3	3,4	1,5	-	1,5	0,1	1,4	0,0	1,9	1 253 710
20		0,2	3,7	1,8	-	1,8	0,1	1,7	0,0	1,9	1 129 214
21		0,3	3,5	1,7	-	1,7	0,1	1,6	0,0	1,8	1 235 474
22	P	-0,1	3,6	1,9	-	1,9	0,4	1,5	0,0	1,7	1 373 629
23	P	-0,0	3,4	1,9	-	1,9	0,3	1,6	0,0	1,6	1 498 324
24	A	0,1	3,6	2,1	-	2,1	0,3	1,8	0,0	1,5	1 568 307
23 II	P	-0,2	3,7	2,0	-	2,0	0,3	1,8	-0,0	1,6	1 442 465
III	P	0,1	3,7	2,2	-	2,2	0,3	1,9	0,0	1,6	1 470 358
IV	P	0,1	3,4	1,9	-	1,9	0,3	1,6	0,0	1,6	1 498 324
24 I	P	-0,1	3,5	2,0	-	2,0	0,3	1,7	0,0	1,5	1 519 458
II	P	-0,2	3,5	2,0	-	2,0	0,3	1,7	-0,0	1,5	1 544 078
III	A	0,3	3,6	2,1	-	2,1	0,3	1,8	0,0	1,5	1 568 307

Véanse notas al final del capítulo.

14. CORPORACIONES LOCALES

14.3 Conciliación entre la necesidad de financiación y la variación de la deuda elaborada según el Protocolo de Déficit Excesivo (PDE). Importes

INE, IGAE y Banco de España

Millones de euros

	Variación de la deuda elaborada según el PDE (a)	Necesidad(+) o Capac.(-) de financiación	Adquisiciones netas de activos financieros (b)(c)			Ajustes (b)							
			Total	Frente a Administraciones Públicas	Resto	Total	Otras cuentas pendientes de pago			Otras operaciones financieras frente a Corporaciones Locales	Por variaciones en el tipo de cambio	Otros cambios en volumen de la deuda (d)	Otros ajustes (e)
							Total	Frente a otras Administraciones Públicas	Resto				
1=2+3+6	2	3=4+5	4	5	6=7+10+	7=8+9	8	9	10	11	12	13	
08	2 390	5 375	-789	325	-1 114	-2 196	-2 054	-6	-2 048	-	1	-	-143
09	2 925	5 910	-1 618	-222	-1 396	-1 367	-1 402	-23	-1 379	-	-0	-	35
10	752	7 051	-2 213	-42	-2 171	-4 085	-4 091	-1 410	-2 681	-	1	-	5
11	1 367	8 506	-3 395	-138	-3 257	-3 744	-3 796	-3 882	86	-	7	-	44
12	7 184	-3 307	1 102	14	1 089	9 389	9 336	911	8 425	-	0	-	53
13	-1 894	-5 689	2 227	338	1 889	1 569	1 558	507	1 051	-	-0	-	11
14	-3 780	-5 452	1 946	217	1 729	-275	-266	643	-909	-	1	-	-9
15	-3 220	-4 576	1 640	11	1 629	-284	-358	-216	-142	-	1	-	73
16	-2 912	-6 984	3 998	-28	4 026	74	136	1 097	-961	-	0	-	-63
17	-3 162	-6 613	4 721	118	4 603	-1 271	-984	239	-1 223	-	-1	-	-286
18	-3 254	-6 360	3 484	-104	3 588	-379	-431	261	-692	-	0	-	52
19	-2 549	-3 810	952	-261	1 214	309	269	174	95	-	0	-	40
20	-1 279	-2 752	2 557	94	2 464	-1 084	-1 089	369	-1 458	-	-0	-	5
21	827	-3 416	4 150	682	3 468	93	-571	206	-777	-	0	629	34
22	P 271	952	4 434	204	4 230	-5 116	-5 467	-3 785	-1 682	-	0	-	351
23	P 260	300	1 857	76	1 781	-1 898	-1 777	467	-2 244	-	0	-	-121
24	A -199	-967	6 308	715	5 593	-5 540	-5 072	143	-5 215	-	-0	-	-468
23 //	P 682	2 804	-408	-322	-86	-1 715	-1 685	-298	-1 387	-	0	-	-29
///	P -490	-1 052	2 942	256	2 686	-2 380	-2 426	-695	-1 731	-	0	-	46
IV	P 55	-1 470	-1 897	-609	-1 288	3 422	3 958	-22	3 980	-	-0	-	-536
24 /	P -173	1 892	186	505	-320	-2 250	-2 325	467	-2 792	-	-0	-	75
//	P 386	2 447	-802	-698	-105	-1 259	-829	-62	-767	-	0	-	-430
///	A -412	-5 306	6 925	908	6 017	-2 031	-1 918	-262	-1 656	-	-0	-	-113

Véanse notas al final del capítulo.

14. CORPORACIONES LOCALES

14.4 Conciliación entre la necesidad de financiación y la variación de la deuda elaborada según el Protocolo de Déficit Excesivo (PDE). Porcentajes del PIB pm

INE, IGAE y Banco de España

Porcentajes

	Variación de la deuda elaborada según el PDE (a)	Necesidad(+) o Capac.(-) de financiación	Adquisiciones netas de activos financieros (b)(c)			Ajustes (b)							
			Total	Frente a Administraciones Públicas	Resto	Total	Otras cuentas pendientes de pago			Otras operaciones financieras frente a Corporaciones Locales	Por variaciones en el tipo de cambio	Otros cambios en volumen de la deuda (d)	Otros ajustes (e)
							Total	Frente a otras Administraciones Públicas	Resto				
1=2+3+6	2	3=4+5	4	5	6=7+10+	7=8+9	8	9	10	11	12	13	
08	0,2	0,5	-0,1	0,0	-0,1	-0,2	-0,2	-0,0	-0,2	-	0,0	-	-0,0
09	0,3	0,6	-0,2	-0,0	-0,1	-0,1	-0,1	-0,0	-0,1	-	-0,0	-	0,0
10	0,1	0,7	-0,2	-0,0	-0,2	-0,4	-0,4	-0,1	-0,2	-	0,0	-	0,0
11	0,1	0,8	-0,3	-0,0	-0,3	-0,4	-0,4	-0,4	0,0	-	0,0	-	0,0
12	0,7	-0,3	0,1	0,0	0,1	0,9	0,9	0,1	0,8	-	0,0	-	0,0
13	-0,2	-0,6	0,2	0,0	0,2	0,2	0,2	0,0	0,1	-	-0,0	-	0,0
14	-0,4	-0,5	0,2	0,0	0,2	-0,0	-0,0	0,1	-0,1	-	0,0	-	-0,0
15	-0,3	-0,4	0,2	0,0	0,1	-0,0	-0,0	-0,0	-0,0	-	0,0	-	0,0
16	-0,3	-0,6	0,4	-0,0	0,4	0,0	0,0	0,1	-0,1	-	0,0	-	-0,0
17	-0,3	-0,6	0,4	0,0	0,4	-0,1	-0,1	0,0	-0,1	-	-0,0	-	-0,0
18	-0,3	-0,5	0,3	-0,0	0,3	-0,0	-0,0	0,0	-0,1	-	0,0	-	0,0
19	-0,2	-0,3	0,1	-0,0	0,1	0,0	0,0	0,0	0,0	-	0,0	-	0,0
20	-0,1	-0,2	0,2	0,0	0,2	-0,1	-0,1	0,0	-0,1	-	-0,0	-	0,0
21	0,1	-0,3	0,3	0,1	0,3	0,0	-0,0	0,0	-0,1	-	0,0	0,1	0,0
22	P 0,0	0,1	0,3	0,0	0,3	-0,4	-0,4	-0,3	-0,1	-	0,0	-	0,0
23	P 0,0	0,0	0,1	0,0	0,1	-0,1	-0,1	0,0	-0,1	-	0,0	-	-0,0
24	A -0,0	-0,1	0,4	0,0	0,4	-0,4	-0,3	0,0	-0,3	-	-0,0	-	-0,0
23 //	P 0,0	0,2	-0,0	-0,0	-0,0	-0,1	-0,1	-0,0	-0,1	-	0,0	-	-0,0
///	P -0,0	-0,1	0,2	0,0	0,2	-0,2	-0,2	-0,0	-0,1	-	0,0	-	0,0
IV	P 0,0	-0,1	-0,1	-0,0	-0,1	0,2	0,3	-0,0	0,3	-	-0,0	-	-0,0
24 /	P -0,0	0,1	0,0	0,0	-0,0	-0,1	-0,2	0,0	-0,2	-	-0,0	-	0,0
//	P 0,0	0,2	-0,1	-0,0	-0,0	-0,1	-0,1	-0,0	-0,0	-	0,0	-	-0,0
///	A -0,0	-0,3	0,4	0,1	0,4	-0,1	-0,1	-0,0	-0,1	-	-0,0	-	-0,0

Véanse notas al final del capítulo.

14. CORPORACIONES LOCALES

14.5 Adquisición neta de activos financieros

Millones de euros

	Total	Efectivo y depósitos			Valores representativos de deuda			Préstamos	Participaciones en el capital y en fondos de inversión	Sistemas de seguros, de pensiones y de garantías estandarizadas	Derivados financieros	Otras cuentas pendientes de cobro	Pro memoria: Activos financieros frente a Administraciones Públicas	
		Total	Depósitos en el Banco de España	Resto depósitos transferibles	Otros depósitos	Total	A corto plazo							A largo plazo
08	-789	-1 167	0	-949	-218	5	-	5	83	96	-	-7	201	325
09	-1 618	-1 364	-0	-1 256	-109	5	-	5	112	-16	-	1	-356	-222
10	-2 213	-1 976	-1	-1 221	-753	5	-	5	59	-161	-	20	-160	-42
11	-3 395	-3 232	-3	-2 249	-980	5	-	5	-22	-24	-	39	-160	-138
12	1 102	817	-1	640	178	0	-	0	172	26	-	65	23	14
13	2 227	1 791	0	1 003	788	-0	-	-0	48	-21	-	79	329	338
14	1 946	1 310	0	1 061	249	-0	-	-0	-58	10	-	-	684	217
15	1 640	1 434	0	1 898	-464	-0	-	-0	-6	16	-	2	194	11
16	3 998	3 741	-1	3 779	-37	2	-0	2	19	49	-	14	173	-28
17	4 721	4 118	-0	4 365	-247	-4	-	-4	29	44	-	14	520	118
18	3 484	3 356	-0	3 640	-285	2	-	2	-13	53	-	8	79	-104
19	952	772	0	993	-220	1	-	1	45	12	-	8	114	-261
20	2 557	3 003	281	3 421	-699	12	-	12	-15	28	-	8	-477	94
21	4 150	2 381	68	3 424	-1 112	-1	-	-1	34	2	-	8	1 726	682
22	P 4 434	3 568	-41	-371	3 981	27	1	25	20	30	-	8	782	204
23	P 1 857	1 313	-80	680	713	27	34	-7	45	-8	-	-	480	76
24	A 6 308	6 303	1	5 628	674	-23	-17	-6	332	10	-	-	-314	715
23 //	P -408	-766	-115	-1 211	560	-0	7	-7	574	-12	-	-	-204	-322
///	P 2 942	3 174	107	2 752	314	-19	-16	-4	125	4	-	-	-342	256
IV	P -1 897	-720	-37	-116	-567	-10	-6	-4	-844	-10	-	-	-312	-609
24 /	P 186	-733	-7	-641	-85	-14	-16	2	222	3	-	-	708	505
//	P -802	374	-132	310	196	-11	-3	-8	-209	-4	-	-	-952	-698
///	A 6 925	6 662	141	5 959	563	2	2	0	319	10	-	-	-69	908

Véanse notas al final del capítulo.

14 CORPORACIONES LOCALES

14.6 Deuda según el Protocolo de Déficit Excesivo (PDE), Resumen general

Datos referidos a Septiembre de 2024

Millones de euros

	Valores representativos de deuda/Debt securities		Préstamos/loans				Total	Serie en cuadro y columnas/ Time series in table and column					
	Total	Corto plazo / Short-term	Largo plazo / Long-term	Instituciones financieras residentes / Resident financial institutions		Resto del mundo / Rest of the world							
				Total	Del cual: factoring sin recurso								
TOTAL	2-3+6 23 111	3-4+5 463	5 463	+12+13 6=7+11 22 648	7-9+10 14 192	8 292	9 887	10 13 305	11 1 553	12 6 168	13 735	TOTAL	
1. Ayuntamientos	14.8/3	463	463	18 078	10 588	198	239	10 349	852	6 168	470	1. Municipalities	
Capitales de provincia	14.8/4	463	463	7 226	5 122	63	64	5 058	847	856	400	Provincial capitals	
Más de 300.000 habitantes	14.9/1	463	463	4 912	3 639	22	26	3 612	847	66	361	More than 300.000 inhab.	
Alicante	14.9/2	24	-	24	21	3	3	18	-	-	3	Alicante	
Barcelona	14.9/3	1 316	35	1 281	555	0	1	555	726	-	-	Barcelona	
Bilbao	14.9/4	35	-	35	12	0	0	12	-	-	23	Bilbao	
Córdoba	14.9/5	169	-	169	169	7	9	159	-	-	-	Córdoba	
Madrid	14.9/6	2 047	428	1 619	1 472	7	7	1 465	85	-	62	Madrid	
Málaga	14.9/7	233	-	233	233	-	0	233	-	-	-	Málaga	
Murcia	14.9/8	265	-	265	114	2	4	110	-	3	148	Murcia	
Palma	14.9/9	131	-	131	125	3	3	122	-	6	-	Palma	
Las Palmas	14.9/10	0	-	0	0	0	0	-	-	-	-	Las Palmas	
Sevilla	14.9/11	278	-	278	249	0	0	249	29	-	-	Sevilla	
Valencia	14.9/12	162	-	162	154	0	0	154	8	-	-	Valencia	
Valladolid	14.9/13	143	-	143	143	0	0	143	-	-	-	Valladolid	
Zaragoza	14.9/14	572	-	572	391	-	0	391	-	57	124	Zaragoza	
Resto de capitales de provincia	14.8/7	2 313	-	2 313	1 484	41	38	1 446	-	790	39	Other provincial capitals	
No capitales de provincia	14.8/8	10 852	-	10 852	5 466	135	175	5 291	5	5 312	70	Non provincial capitals	
2. Diputaciones, Consejos y Cabildos Insulares	14.8/9	4 324	-	4 324	3 359	93	647	2 711	701	-	265	2. Provincial Governments	
Diputaciones de Régimen Común	14.8/10	943	-	943	897	9	363	533	0	-	46	Ordinary regime	
Diputaciones Forales del País Vasco	14.8/11	3 016	-	3 016	2 283	18	229	2 054	701	-	32	Specific Status	
Consejos y Cabildos Insulares	14.8/12	366	-	366	178	66	55	124	-	-	187	Island Authorities	
3. Ciudades Autónomas	14.8/13	246	-	246	246	1	1	245	-	0	-	Autonomous cities	
PRO MEMORIA:													
EMPRESAS PÚBLICAS NO INCLUIDAS EN EL SECTOR AAPP		130	-	130	2 144	26	32	1 664	428	-	-	MEMORANDUM ITEM: PUBLIC ENTERPRISES NOT INCLUDED WITHIN THE GENERAL GOVERNMENT	

September 2024 data

14.6 Debt according to the Excessive Deficit Procedure (EDP), General Summary

EUR millions

14 LOCAL GOVERNMENTS

Nota: El Fondo de Financiación a Corporaciones Locales ha asumido la deuda a diciembre de 2014, del antiguo Fondo para la Financiación del Pago a Proveedores (FFPP). / Note: The Fund for the Financing of Local Governments has assumed the outstanding debt of the former FFPP fund until december 2014.

14. CORPORACIONES LOCALES

14.7 Deuda según el Protocolo de Déficit Excesivo (PDE) por instrumentos

Millones de euros y porcentajes

	Total		Efectivo y depósitos	Valores representativos de deuda (a)			Préstamos			Pro memoria:			Avalos concedidos
				Porcentajes del PIB pm	Total	A corto plazo	A largo plazo	Total	A corto plazo	A largo plazo	Deuda según el PDE en poder de otras Administraciones Públicas		
	Total	Fondo de Financiación a Corporaciones Locales (FFCCLL)									Resto		
1=3+4+7	2	3	4=5+6	5	6	7=8+9	8	9	10=11+12	11	12	13	
06	27 534	2,7	-	2 461	-	2 461	25 073	1 406	23 666	-	...	-	421
07	29 385	2,7	-	2 593	-	2 593	26 792	1 703	25 089	-	...	-	476
08	31 775	2,9	-	2 579	-	2 579	29 196	2 852	26 345	-	...	-	1 012
09	34 700	3,2	-	2 440	-	2 440	32 261	2 393	29 868	-	...	-	1 023
10	35 453	3,3	-	2 326	-	2 326	33 127	1 572	31 555	-	...	-	1 150
11	36 819	3,4	-	1 904	-	1 904	34 915	1 593	33 322	-	...	-	1 204
12	44 003	4,2	-	1 530	-	1 530	42 473	1 561	40 912	9 435	9 435	-	1 061
13	42 109	4,1	-	1 398	-	1 398	40 711	1 315	39 396	10 912	10 912	-	955
14	38 329	3,7	-	1 158	-	1 158	37 171	1 210	35 960	7 536	7 536	-	761
15	35 109	3,2	-	1 158	-	1 158	33 951	1 033	32 917	7 374	7 374	-	660
16	32 197	2,9	-	1 158	-	1 158	31 038	750	30 289	7 167	7 167	-	868
17	29 034	2,5	-	993	-	993	28 041	436	27 605	6 918	6 918	-	1 797
18	25 780	2,1	-	859	-	859	24 921	518	24 403	6 587	6 587	-	487
19	23 231	1,9	-	806	-	806	22 425	609	21 816	6 308	6 308	-	434
20	21 953	1,9	-	806	-	806	21 146	351	20 795	6 312	6 312	-	563
21	22 780	1,8	-	606	-	606	22 173	311	21 862	6 176	6 176	-	538
22	P 23 050	1,7	-	385	-	385	22 665	501	22 164	6 252	6 252	-	471
22 IV	P 23 050	1,7	-	385	-	385	22 665	501	22 164	6 252	6 252	-	471
23 I	P 23 063	1,6	-	385	-	385	22 678	593	22 085	6 212	6 212	-	489
II	P 23 745	1,6	-	385	-	385	23 360	1 128	22 232	6 395	6 395	-	518
III	P 23 255	1,6	-	385	-	385	22 870	878	21 992	6 388	6 388	-	592
IV	P 23 310	1,6	-	335	-	335	22 975	480	22 495	6 298	6 298	-	373
24 I	P 23 137	1,5	-	335	-	335	22 802	652	22 150	6 258	6 258	-	414
II	P 23 523	1,5	-	335	-	335	23 188	880	22 308	6 197	6 197	-	517
III	A 23 111	1,5	-	463	-	463	22 648	887	21 761	6 168	6 168	-	599

Nota: El Fondo de Financiación a Corporaciones Locales ha asumido la deuda, a diciembre de 2014, del Fondo para la Financiación del Pago a Proveedores (FFPP). Véanse notas al final del capítulo.

14. CORPORACIONES LOCALES

14.8 Deuda según el Protocolo de Déficit Excesivo (PDE) por tipos de Corporaciones Locales (a)

Millones de euros y porcentajes

	Total		Ayuntamientos, mancomunidades y agrupaciones inframunicipales					Diputaciones, Consejos y Cabildos Insulares				Ciudades Autónomas	
			Porcentajes del PIB pm	Total	Capitales de provincia			No capitales de Provincia	Total	Diputaciones de Régimen Común	Diputaciones Forales País Vasco		Consejos y Cabildos Insulares
	Total	Con más de 500.000 habitantes			Con más de 300.000 y menos de 500.000 habit.	Resto capitales							
+18 1=3+14	2	3=4+8	4=5+6+7	5	6	7	8	+12 9=10+11	10	11	12	13	
06	27 534	2,7	22 141	11 334	8 154	-	3 179	10 807	5 279	3 110	1 281	888	114
07	29 385	2,7	23 874	12 278	9 192	932	2 155	11 596	5 392	3 147	1 318	927	118
08	31 775	2,9	26 058	13 313	9 984	966	2 363	12 745	5 581	3 156	1 508	918	136
09	34 700	3,2	28 732	14 332	10 361	1 249	2 722	14 400	5 669	3 248	1 472	949	299
10	35 453	3,3	28 925	14 451	10 490	1 196	2 765	14 475	6 211	3 403	1 807	1 001	316
11	36 819	3,4	28 976	14 534	10 615	1 181	2 739	14 441	7 523	3 585	3 045	893	320
12	44 003	4,2	36 373	16 436	11 999	1 338	3 099	19 937	7 257	3 351	3 016	889	374
13	42 109	4,1	34 837	15 829	11 019	1 295	3 515	19 008	6 924	2 865	3 261	798	348
14	38 329	3,7	31 776	14 226	9 616	1 214	3 396	17 550	6 230	2 315	3 232	683	323
15	35 109	3,2	29 061	12 730	8 332	1 038	3 360	16 330	5 750	1 838	3 306	606	299
16	32 197	2,9	26 351	11 524	7 202	1 107	3 215	14 826	5 559	1 489	3 409	660	288
17	29 034	2,5	23 726	10 400	6 510	1 009	2 881	13 326	5 078	1 228	3 197	653	230
18	25 780	2,1	21 055	9 084	5 581	838	2 665	11 971	4 472	953	2 995	524	252
19	23 231	1,9	19 098	8 014	4 741	756	2 517	11 084	3 876	730	2 782	364	258
20	21 953	1,9	17 752	7 493	4 297	745	2 452	10 258	3 946	598	3 012	336	255
21	22 780	1,8	18 054	7 256	4 082	799	2 374	10 798	4 452	649	3 365	438	274
22	P 23 050	1,7	18 443	7 364	4 202	813	2 349	11 079	4 342	649	3 285	408	265
22 IV	P 23 050	1,7	18 443	7 364	4 202	813	2 349	11 079	4 342	649	3 285	408	265
23 I	P 23 063	1,6	18 516	7 515	4 400	782	2 332	11 002	4 297	809	3 084	404	250
II	P 23 745	1,6	18 686	7 493	4 361	774	2 358	11 193	4 819	1 019	3 394	406	240
III	P 23 255	1,6	18 504	7 404	4 334	753	2 317	11 099	4 520	1 027	3 089	404	231
IV	P 23 310	1,6	18 923	7 755	4 550	802	2 403	11 168	4 086	660	3 036	389	302
24 I	P 23 137	1,5	18 632	7 656	4 506	792	2 359	10 976	4 261	920	2 964	377	244
II	P 23 523	1,5	18 632	7 663	4 526	772	2 365	10 969	4 632	1 020	3 233	380	259
III	A 23 111	1,5	18 541	7 689	4 608	767	2 313	10 852	4 324	943	3 016	366	246

Véanse notas al final del capítulo.

14. CORPORACIONES LOCALES

14.9 Deuda según el Protocolo de Déficit Excesivo (PDE)
Ayuntamientos con más de 300.000 habitantes (a). Importes

Millones de euros

	Total ayuntamientos con más de 300.000 habitantes	Alicante	Barcelona	Bilbao	Córdoba	Madrid	Málaga	Murcia	Palma	Las Palmas	Sevilla	València	Valladolid	Zaragoza
	1	2	3	4	5	6	7	8	9	10	11	12	13	14
06	8 154	-	1 061	-	-	5 040	489	-	-	-	366	716	-	482
07	10 124	126	928	23	212	6 039	529	206	125	92	384	737	148	574
08	10 949	122	770	11	245	6 682	618	216	124	99	422	802	148	690
09	11 610	165	753	7	313	6 762	738	259	222	115	522	835	168	752
10	11 686	153	1 202	3	316	6 453	743	201	198	102	454	890	223	748
11	11 796	151	1 090	1	317	6 674	755	194	214	99	452	886	205	757
12	13 337	177	1 178	2	300	7 733	748	224	331	124	482	977	180	882
13	12 315	149	1 110	2	288	7 036	701	196	377	128	439	872	156	861
14	10 830	147	978	9	265	5 936	638	180	376	108	443	804	129	817
15	9 370	119	836	8	238	4 767	595	165	316	63	394	711	129	1 028
16	8 309	92	840	1	222	3 868	542	316	318	49	347	656	108	949
17	7 519	84	839	2	199	3 424	480	309	318	0	321	552	97	894
18	6 419	25	837	4	163	2 762	408	330	218	0	279	439	98	855
19	5 497	25	782	13	145	2 233	348	291	182	1	306	367	99	706
20	5 042	1	801	22	145	1 950	317	290	179	1	237	290	107	701
21	4 881	0	951	28	176	1 680	284	267	180	2	233	269	145	666
22	P 5 015	0	1 117	31	183	1 738	267	250	185	1	216	235	162	629
22 IV	P 5 015	0	1 117	31	183	1 738	267	250	185	1	216	235	162	629
23 I	P 5 182	0	1 118	31	180	1 920	272	241	168	1	251	221	162	618
II	P 5 135	0	1 155	31	175	1 886	261	253	156	3	242	206	157	611
III	P 5 087	0	1 158	31	167	1 888	255	251	154	1	234	198	150	601
IV	P 5 352	23	1 333	30	183	1 960	228	269	140	1	239	186	157	603
24 I	P 5 298	23	1 325	30	177	1 949	222	274	135	1	229	179	152	601
II	P 5 298	24	1 323	31	175	1 935	238	269	125	2	277	169	146	584
III	A 5 375	24	1 316	35	169	2 047	233	265	131	0	278	162	143	572

Véanse notas al final del capítulo.

NOTAS A LOS CUADROS DEL CAPÍTULO 14. CORPORACIONES LOCALES

Cuadro 14.1

- a. Pasivos emitidos por las Corporaciones Locales en poder de otras Corporaciones Locales, otras cuentas pendientes de pago y ajustes por diferencias entre el valor de mercado y el valor nominal de los pasivos, la contracción de pasivos por acciones y otras participaciones (PF.5), así como otros ajustes como consecuencia de reclasificaciones de unidades institucionales y otras revisiones de información.
- b. El PIB a precios de mercado se ha elaborado a partir de la serie oficial de la CNE trimestral que publica el INE agregando los últimos cuatro trimestres para cada fecha de referencia.

Cuadro 14.2

Nota: Los porcentajes de los trimestres se calculan: 1) cuando se dispone del PIB de los cuatro trimestres del año en cuestión se toma como referencia el PIB del año; 2) cuando no se dispone del PIB de los cuatro trimestres del año en cuestión se toma como referencia el PIB anual que resulta de agregar el PIB trimestral de los últimos cuatro trimestres. Véanse notas al cuadro 14.1.

Cuadro 14.3

- a. Variaciones anuales de la columna 9 del cuadro 14.1.
- b. Un signo positivo significa que el concepto correspondiente contribuye a incrementar la deuda; un signo negativo, que contribuye a disminuirla.
- c. Columna detallada en el cuadro 14.5.
- d. Incluye efectos como los producidos por reclasificación de unidades institucionales o instrumentos financieros.
- e. Incluye los ajustes por los intereses devengados menos los intereses pagados, por primas de emisión o de amortización, por la diferencia entre el nominal emitido y el efectivo captado en las emisiones a descuento, por pérdidas o ganancias de capital realizadas en la amortización anticipada de pasivos y la contracción de pasivos por acciones y otras participaciones (PF 5).

Cuadro 14.4

Véanse notas al cuadro 14.3

Cuadro 14.7

- a. El detalle de las emisiones en euros y en monedas distintas del euro se puede consultar en el capítulo 21, cuadro 18.

Cuadro 14.8

- a. Se clasifican como Corporaciones Locales los Ayuntamientos, las Diputaciones de régimen común, las Diputaciones forales, los Consejos y Cabildos Insulares y las agrupaciones supramunicipales e inframunicipales, y aquellos organismos y empresas dependientes de las Corporaciones Locales que se clasifican como Administraciones Públicas.
- b. El PIB a precios de mercado se ha elaborado a partir de la serie oficial de la CNE trimestral que publica el INE agregando los últimos cuatro trimestres para cada fecha de referencia.

CAPÍTULO 15 SOCIEDADES NO FINANCIERAS: SÍNTESIS DE LA INFORMACIÓN RECOPIADA POR
LA CENTRAL DE BALANCES

15 SOCIEDADES NO FINANCIERAS:
Síntesis de la información recopilada por la Central de Balances

15.A Total sociedades no financieras existentes en España y empresas
disponibles en las bases de datos de la Central de Balances.

Datos referidos a Diciembre de 2022 (Actualización Noviembre 2024)

Número de empresas

	TOTAL		Empresas con menos de 50 empleados			Empresas con más de 50 empleados			Promemoria	
	Total población según directorio INE	Central de Balances Integrada CBI	Total población según directorio INE	Colaboradoras con la Central de Balances Anual CBA	Base de datos elaborada a partir de Registros Mercantiles CBBE/RM	Total población según directorio INE	Colaboradoras con la Central de Balances Anual CBA	Base de datos elaborada a partir de Registros Mercantiles CBBE/RM		
								de 50 a 250		más de 250
A) RAMAS DE ACTIVIDAD										
TOTAL	1 291 733	869 985	1 268 388	6 571	848 621	23 345	5 181	9 010	997	11 752
A. Agricultura, ganadería, silvicultura y pesca	...	27 874	...	211	27 315	...	104	227	17	10
B. Industrias extractivas	1 803	1 608	1 748	25	1 545	55	14	24	-	1
C. Industria manufacturera	102 684	72 037	97 117	1 222	67 001	5 567	1 421	2 284	109	236
D. Suministro de energía eléctrica, gas, vapor y aire acondicionado	13 475	17 249	13 390	93	17 101	85	50	5	-	53
E. Suministro de agua, actividades de saneamiento, gestión de residuos y descontaminación	3 656	2 514	3 367	56	2 270	289	115	67	6	30
F. Construcción	194 902	131 378	193 314	755	129 414	1 588	345	835	29	66
G. Comercio al por mayor y al por menor; reparación de vehículos de motor y motocicletas	278 184	177 537	274 266	1 166	173 739	3 918	925	1 625	82	147
H. Transporte y almacenamiento	48 279	28 711	47 736	383	27 326	1 543	333	623	46	98
I. Hostelería	102 857	55 786	101 225	372	54 640	1 632	257	502	15	40
J. Información y comunicaciones	40 001	30 307	38 565	293	29 145	1 436	322	493	54	69
K. Actividades de las sociedades holding	3 728	5 402	3 728	288	5 112	-	2	-	-	...
L. Actividades inmobiliarias	134 146	109 272	134 038	331	108 879	108	27	33	2	31
M. Actividades profesionales, científicas y técnicas	152 872	107 361	151 131	593	105 700	1 741	409	600	59	94
N. Actividades administrativas y servicios auxiliares	91 639	35 112	89 627	343	33 511	2 012	445	712	101	57
P. Educación	29 961	14 343	28 470	98	13 816	1 491	100	317	12	...
Q. Actividades sanitarias y de servicios sociales	34 930	22 891	33 685	173	22 039	1 245	206	421	52	...
R. Actividades artísticas, recreativas y de entretenimiento	30 299	16 856	29 840	105	16 555	459	59	131	6	...
S. Otros servicios	27 317	13 747	27 141	64	13 513	176	47	111	12	65
B) TAMAÑOS (sólo criterio empleo)										
Grandes y medianas	23 345	14 793	-	-	-	23 345	5 181	9 010	602	997
Grandes	...	2 149	-	-	-	...	1 547	-	602	760
Medianas (de 50 a 250 empleados)	...	12 644	-	-	-	...	3 634	9 010	-	237
Pequeñas (< 50 empleados)	1 268 388	855 192	1 268 388	6 571	848 621	-	-	-	-	-

15 SOCIEDADES NO FINANCIERAS:
Síntesis de la información recopilada por la Central de Balances

15.B Total empleados en las sociedades no financieras existentes en España y en las empresas disponibles en las bases de datos de la Central de Balances.

Datos referidos a Diciembre de 2022 (Actualización Noviembre 2024)

Número de empleados

	TOTAL		Empresas con menos de 50 empleados			Empresas con más de 50 empleados				Promemoria	
	Total población según directorio INE	Central de Balances Integrada CBI	Total población según directorio INE	Colaboradoras con la Central de Balances Anual CBA	Base de datos elaborada a partir de Registros Mercantiles CBBE/RM	Total población según directorio INE	Colaboradoras con la Central de Balances Anual CBA	Base de datos elaborada a partir de Registros Mercantiles CBBE/RM			Colaboradoras con la Central de Balances Trimestral CBT
								de 50 a 250	más de 250		
A) RAMAS DE ACTIVIDAD	1	2=4+5+7+8+9	3	4	5	6	7	8	9	10	11=4+7
TOTAL	10 378 506	7 148 392	4 440 066	156 468	2 868 012	5 938 440	3 073 683	845 135	205 094	910 126	3 230 151
A. Agricultura, ganadería, silvicultura y pesca	152 159	...	4 994	95 034	...	25 002	21 499	5 630	823	29 996
B. Industrias extractivas	18 429	13 718	10 627	364	8 183	7 802	2 697	2 474	-	-	3 061
C. Industria manufacturera	1 826 877	1 259 923	723 661	35 899	463 125	1 103 216	510 603	214 592	35 704	149 581	546 502
D. Suministro de energía eléctrica, gas, vapor y aire acondicionado	38 207	28 506	11 461	522	6 666	26 746	20 965	353	-	17 348	21 487
E. Suministro de agua, actividades de saneamiento, gestión de residuos y descontaminación	139 586	130 325	22 732	1 591	12 853	116 854	106 657	7 002	2 222	36 457	108 248
F. Construcción	857 354	596 009	625 058	17 347	393 621	232 296	101 155	74 644	9 242	36 199	118 502
G. Comercio al por mayor y al por menor; reparación de vehículos de motor y motocicletas	2 129 543	1 600 487	918 875	30 133	685 076	1 210 668	712 904	144 781	27 593	295 466	743 037
H. Transporte y almacenamiento	693 607	490 636	267 869	10 278	163 440	425 738	241 676	59 043	16 199	136 892	251 954
I. Hostelería	843 918	470 858	462 176	10 189	268 688	381 742	144 027	42 964	4 990	36 829	154 216
J. Información y comunicaciones	556 600	369 965	156 593	7 347	95 543	400 007	199 856	48 966	18 253	77 526	207 203
K. Actividades de las sociedades holding	3 551	4 573	3 551	464	3 936	-	173	-	-	-	637
L. Actividades inmobiliarias	129 111	89 025	111 595	1 689	75 502	17 516	7 779	3 436	619	1 039	9 468
M. Actividades profesionales, científicas y técnicas	935 562	473 065	376 602	13 861	234 794	558 960	146 200	57 666	20 544	37 501	160 061
N. Actividades administrativas y servicios auxiliares	1 063 142	880 801	242 598	9 173	118 006	820 544	644 507	73 783	35 332	68 812	653 680
P. Educación	346 783	124 394	150 967	2 831	58 290	195 816	28 066	30 805	4 402	-	30 897
Q. Actividades sanitarias y de servicios sociales	510 950	309 176	170 462	5 420	94 470	340 488	148 819	41 849	18 618	-	154 239
R. Actividades artísticas, recreativas y de entretenimiento	166 462	76 248	101 490	2 662	46 589	64 972	13 687	11 338	1 972	-	16 349
S. Otros servicios	118 824	78 525	83 749	1 704	44 196	35 075	18 910	9 941	3 774	15 653	20 614
B) TAMAÑOS (sólo criterio empleo)											
Grandes y medianas	5 938 440	4 123 912	-	-	-	5 938 440	3 073 683	845 135	205 094	910 126	3 073 683
Grandes	2 879 617	-	-	-	...	2 674 523	-	205 094	891 763	2 674 523
Medianas (de 50 a 250 empleados)	1 244 295	-	-	-	...	399 160	-	-	18 363	399 160
Pequeñas (< 50 empleados)	4 440 066	3 024 480	4 440 066	156 468	2 868 012	-	-	845 135	-	-	156 468

15 SOCIEDADES NO FINANCIERAS:
Síntesis de la información recopilada por la Central de Balances

15.C Balance, Cuenta de resultados y ratios. 2023

% y Ratios

	Bases de datos de la Central de Balances			
	C.B.I.	C.B.A.	C.B.B.	C.B.T.
	1	2	3	4
A. BALANCE (precios corrientes)				
1 Inmovilizado material neto	27,4	21,3	42,5	25,7
2 Del cual: Ajuste para valorar a precios corrientes	6,5	3,9	13,0	4,8
3 Inversiones en empresas del grupo y asociadas.	40,5	52,3	11,2	51,2
4 A largo plazo	34,9	45,2	9,2	44,4
5 A corto plazo	5,6	7,1	2,0	6,9
6 Deudores comerciales y otras cuentas a cobrar	11,2	10,6	12,8	7,9
7 Efectivo y otros activos líquidos equivalentes	5,5	3,7	9,9	3,9
8 Resto de activos	15,4	12,1	23,5	11,3
9 Total Activo = Total Pasivo	100,0	100,0	100,0	100,0
10 Patrimonio neto	54,0	50,4	62,7	48,3
11 Deudas con coste financiero	29,5	33,5	19,6	36,1
12 A largo plazo	20,4	22,6	14,7	25,2
13 A corto plazo	9,1	10,8	4,9	10,9
14 Acreedores comerciales y otras cuentas a pagar	14,6	13,5	17,1	9,6
15 Resto de pasivos sin coste financiero	2,0	2,6	0,5	6,0
B. CUENTA DE RESULTADOS (Serie de tasas en cuadros 15.1 a 15.6)				
16 Valor de la producción	100,0	100,0	100,0	100,0
17 Del cual: Importe neto de la cifra de negocios y otros ingresos de explotación.	146,7	149,9	140,9	154,1
18 Consumos intermedios.	63,1	66,1	57,6	69,4
19 Del cual: Compras netas y trabajos realizados por otras empresas	40,1	43,4	34,2	45,5
20 Valor añadido bruto al coste de los factores.	36,9	33,9	42,4	30,6
21 Gastos de personal	23,0	19,5	29,3	15,3
22 Resultado económico bruto de la explotación	13,9	14,4	13,1	15,3
23 Ingresos financieros	3,9	5,2	1,6	4,2
24 Gastos financieros	2,7	3,4	1,6	3,3
25 Amortizaciones netas y provisiones de explotación	4,9	5,5	3,7	5,9
26 Resultado ordinario neto	10,2	10,7	9,4	10,4
27 Resto de gastos e ingresos.	1,5	2,7	-0,7	3,0
28 Impuesto sobre beneficios	1,4	0,9	2,2	1,0
29 Resultado del ejercicio.	7,3	7,0	7,9	6,4
C. RATIOS SIGNIFICATIVAS (Detalle en cuadros 15.7 a 15.29)				
30 R.1 Rentabilidad ordinaria del activo neto.	6,3	6,5	5,7	6,4
31 R.2 Intereses por financiación recibida sobre recursos ajenos con coste (operaciones vivas)	3,5	3,6	3,4	3,0
32 R.3 Rentabilidad ordinaria de los recursos propios	7,8	8,5	6,4	9,0
33 R.4 Diferencia rentabilidad - coste financiero (R.1 - R.2)	2,7	2,9	2,3	3,4
34 R.5 Margen sobre ventas (REB / INCN)	9,8	9,9	9,5	10,3
35 E.1 Endeudamiento: RAC/AN (precios corrientes; saldo final)	35,3	39,9	23,9	42,7
36 E.2 Endeudamiento: RAC/(REB + Ingresos financieros)	413,1	455,7	311,6	504,2
37 Carga financiera por intereses. Intereses por financiación recibida/(REB + Ingresos financieros)	15,0	16,8	10,6	15,7
38 FSI.1 Endeudamiento: Deuda/Fondos Propios	81,5
39 FSI.2 Rentabilidad de los recursos propios: EBIT/Fondos Propios	9,2

15 SOCIEDADES NO FINANCIERAS:
Síntesis de la información recopilada por la Central de Balances

15.1 Cuenta de resultados. Principales rúbricas
Total empresas. Base de datos integrada (CBI)

Tasas de variación interanual

	Valor de la producción (incluidas subvenciones)	Consumos intermedios (incluidos tributos)	Valor añadido bruto a coste de los factores	Gastos de personal			Resultado económico bruto de la explotación	Gastos financieros			Resultado ordinario neto (RON)	Resultado del ejercicio	
				Total	Empleo	Remuneración media		Total	Variación debida a				
									Coste (tipo interés)	Financiación con coste			Otros gastos financieros
1	2	3	4	5	6	7	8	9	10	11	12	13	
07	6,2	5,9	6,7	6,9	2,9	3,8	6,4	37,0	23,5	15,8	-2,3	4,4	2,0
08	-0,6	0,4	-2,5	4,7	1,5	3,2	-13,1	13,6	6,4	7,9	-0,7	-26,7	-54,1
09	-13,3	-15,6	-8,8	-4,6	-5,3	0,8	-16,8	-23,0	-24,3	0,7	0,6	-25,3	6,0
10	2,1	3,7	-0,6	-0,8	-1,0	0,3	-0,3	-7,1	-11,1	3,4	0,6	7,3	-12,5
11	1,9	4,2	-2,1	0,7	-0,4	1,1	-7,6	9,9	10,2	0,4	-0,7	-16,0	-27,1
12	-2,8	-1,9	-4,6	-2,7	-2,3	-0,4	-8,6	-1,0	3,4	-5,3	0,9	-27,3	-
13	-1,6	-1,4	-2,1	-1,4	-1,1	-0,3	-3,7	-5,4	-4,9	-1,4	0,9	3,4	-
14	2,4	1,9	3,3	2,8	2,8	-	4,5	-6,3	-4,0	-1,6	-0,7	10,5	-
15	3,4	1,3	7,5	4,3	5,4	-1,1	14,3	-10,7	-10,8	-0,8	0,9	31,0	-4,4
16	2,7	0,8	6,0	5,2	5,7	-0,5	7,4	-8,7	-10,5	0,3	1,5	16,3	33,5
17	6,7	7,2	5,8	6,4	6,4	-	4,7	-9,8	-8,0	0,1	-1,9	14,0	0,6
18	5,3	5,9	4,3	6,3	5,1	1,1	0,8	-4,9	-5,7	0,4	0,4	3,8	46,6
19	2,7	1,6	4,7	6,2	4,6	1,5	2,0	-2,0	-5,0	3,3	-0,3	5,6	-7,2
20	-12,6	-12,6	-12,6	-5,1	-5,5	0,4	-26,9	-3,4	-8,0	4,6	-	-42,5	-67,8
21	14,3	14,7	13,6	8,2	6,6	1,5	26,6	-1,1	-6,7	5,4	0,2	30,0	159,7
22	21,3	25,5	14,2	10,4	7,4	2,8	21,8	15,9	14,5	2,2	-0,8	38,9	24,2
23	1,6	-2,2	9,0	9,5	5,1	4,2	8,2	48,9	60,2	-10,4	-0,9	7,5	-5,9

15 SOCIEDADES NO FINANCIERAS:
Síntesis de la información recopilada por la Central de Balances

15.2 Cuenta de resultados. Principales rúbricas
Total empresas. Base de datos trimestral (CBT)

Tasas de variación interanual

	Valor de la producción (incluidas subvenciones)	Consumos intermedios (incluidos tributos)	Valor añadido bruto a coste de los factores	Gastos de personal			Resultado económico bruto de la explotación	Gastos financieros			Resultado ordinario neto (RON)	Resultado del ejercicio	
				Total	Empleo	Remuneración media		Total	Variación debida a				
									Coste (tipo interés)	Financiación con coste			Otros gastos financieros
1	2	3	4	5	6	7	8	9	10	11	12	13	
19 //	-0,3	0,8	-2,6	3,2	0,9	2,3	-8,0	-0,3	-4,1	5,1	-1,3	-6,0	59,4
19 ///	-1,4	-2,6	1,1	3,3	1,1	2,2	-0,9	-5,1	-7,6	4,0	-1,5	-5,6	-37,5
19 IV	-1,2	-3,2	3,6	3,8	1,0	2,7	3,3	-6,0	-13,5	3,4	4,1	7,8	29,5
20 /	-10,4	-8,8	-13,9	0,1	-1,2	1,3	-28,9	-17,7	-15,7	-1,5	-0,5	-65,9	-98,3
20 //	-32,8	-33,4	-31,6	-9,2	-11,2	2,3	-54,3	-13,2	-14,3	-0,6	1,7	-81,5	-
20 ///	-20,3	-19,9	-21,2	-4,4	-6,8	2,5	-36,9	6,3	3,5	3,9	-1,1	-66,8	-
20 IV	-15,7	-14,6	-18,0	-3,2	-5,3	2,2	-33,4	-15,7	-19,7	0,3	3,7	-29,7	-34,0
21 /	-5,5	-7,5	-1,1	-2,3	-2,6	0,3	0,8	-2,4	-7,6	5,0	0,2	12,6	-
21 //	29,2	31,6	24,4	6,7	7,7	-1,0	59,7	-12,9	-15,3	3,0	-0,6	-	-
21 ///	18,1	19,7	14,8	3,1	3,8	-0,7	31,5	-8,5	-14,9	6,0	0,4	94,1	-
21 IV	25,9	30,1	16,5	6,0	3,4	2,6	32,1	9,7	5,6	12,5	-8,4	-10,2	-9,8
22 /	31,9	40,5	13,0	6,3	4,0	2,2	22,4	8,6	-3,3	12,4	-0,5	71,7	-
22 //	43,3	48,8	31,2	7,5	4,1	3,3	62,6	20,4	6,8	12,7	0,9	114,8	54,6
22 ///	41,1	49,0	23,6	7,1	3,4	3,6	42,2	18,7	8,8	10,0	-0,1	99,3	21,9
22 IV	21,3	21,6	20,4	7,6	2,8	4,7	35,2	34,1	28,9	7,9	-2,7	58,1	1,9
23 /	8,8	3,9	22,4	9,6	2,9	6,6	38,1	36,4	47,9	-9,8	-1,7	82,0	8,7
23 //	-10,7	-15,1	0,4	9,8	2,7	6,9	-7,8	66,8	85,9	-13,7	-5,4	-21,4	-36,8
23 ///	-9,2	-15,7	8,5	7,1	2,5	4,5	9,6	44,8	74,8	-27,2	-2,8	20,6	65,3
23 IV	-9,0	-10,7	-4,7	6,7	2,5	4,0	-15,6	23,2	48,1	-24,8	-0,1	-28,4	-66,7
24 /	-3,8	-6,2	1,9	5,2	2,1	3,1	-1,3	33,0	43,2	-9,4	-0,8	-6,3	30,0
24 //	5,7	4,0	9,4	4,5	2,0	2,4	14,3	13,9	17,8	-3,7	-0,2	23,4	52,0
24 ///	-2,4	-1,2	-5,0	4,2	1,5	2,6	-12,2	0,2	-0,7	-1,2	2,1	-12,1	-15,5

15 SOCIEDADES NO FINANCIERAS:
Síntesis de la información recopilada por la Central de Balances

15.3 Cuenta de resultados. Principales rúbricas
Total empresas. Base de datos trimestral (CBT)

	Trimestres acumulados (a)							Tasas de variación interanual					
	Valor de la producción (incluidas subvenciones)	Consumos intermedios (incluidos tributos)	Valor añadido bruto a coste de los factores	Gastos de personal			Resultado económico bruto de la explotación	Gastos financieros				Resultado ordinario neto (RON)	Resultado del ejercicio
				Total	Empleo	Remuneración media		Total	Variación debida a				
									Coste (tipo interés)	Financiación con coste	Otros gastos financieros		
1	2	3	4	5	6	7	8	9	10	11	12	13	
10	8,7	11,8	3,2	-0,9	-1,6	0,7	7,0	1,5	-3,7	5,2	-	9,5	-11,7
11	6,9	10,9	-1,0	0,5	-0,2	0,6	-2,4	10,5	11,8	-0,2	-1,1	-8,8	-29,0
12	-0,5	0,9	-3,8	-2,1	-2,4	0,3	-5,3	-1,8	-1,6	-1,1	0,9	-15,5	-89,9
13	-5,7	-6,4	-4,2	-1,7	-2,1	0,4	-6,6	-0,7	0,2	-3,1	2,2	0,2	195,0
14	0,1	0,1	-	1,0	-0,5	1,5	-1,1	-8,2	-4,8	-1,9	-1,5	-19,5	111,9
15	-2,7	-6,4	5,6	2,2	1,4	0,8	9,5	-8,7	-8,7	-0,9	0,9	18,1	-54,5
16	-0,6	-2,8	4,0	0,9	1,5	-0,6	7,4	-11,7	-9,9	-1,1	-0,7	19,2	163,0
17	5,9	8,7	0,6	2,8	2,5	0,3	-1,6	-9,5	-10,6	1,0	0,1	4,3	-20,4
18	5,2	6,6	2,2	3,2	1,3	1,9	1,2	-5,0	-5,3	-0,2	0,5	8,1	89,1
19	-	-0,6	1,4	3,3	0,9	2,4	-0,5	-5,8	-9,4	3,3	0,3	1,5	-12,8
20	-19,8	-19,1	-21,2	-4,2	-6,2	2,1	-38,5	-10,4	-11,8	0,5	0,9	-56,5	-80,6
21	16,0	17,4	13,2	3,3	3,0	0,3	28,5	-3,4	-8,2	6,5	-1,7	31,7	-
22	33,7	38,8	22,1	7,1	3,6	3,5	40,6	21,4	11,4	10,6	-0,6	82,4	35,4
23	-5,5	-9,8	5,9	8,3	2,6	5,5	3,6	40,7	61,6	-18,7	-2,2	-1,1	-30,0
22 IV	33,7	38,8	22,1	7,1	3,6	3,5	40,6	21,4	11,4	10,6	-0,6	82,4	35,4
23 I	8,8	3,9	22,4	9,6	2,9	6,6	38,1	36,4	47,9	-9,8	-1,7	82,0	8,7
II	-1,6	-6,1	10,4	9,7	2,8	6,8	11,1	51,9	66,8	-11,4	-3,5	8,6	-24,1
III	-4,3	-9,5	9,7	8,9	2,7	6,0	10,5	49,2	69,0	-16,6	-3,2	13,1	-1,3
IV	-5,5	-9,8	5,9	8,3	2,6	5,5	3,6	40,7	61,6	-18,7	-2,2	-1,1	-30,0
24 I	-3,8	-6,2	1,9	5,2	2,1	3,1	-1,3	33,0	43,2	-9,4	-0,8	-6,3	30,0
II	0,7	-1,4	5,5	4,8	2,1	2,7	6,2	22,4	29,3	-6,5	-0,4	8,8	42,9
III	-0,3	-1,3	2,0	4,6	1,9	2,7	-0,4	14,5	18,2	-4,3	0,6	0,7	19,1

Véanse notas al final del capítulo.

15 SOCIEDADES NO FINANCIERAS:
Síntesis de la información recopilada por la Central de Balances

15.4 Cuenta de resultados. Principales rúbricas
Sector industria.
Base de datos integrada (CBI)

	Trimestres acumulados (a)							Tasas de variación interanual					
	Valor de la producción (incluidas subvenciones)	Consumos intermedios (incluidos tributos)	Valor añadido bruto a coste de los factores	Gastos de personal			Resultado económico bruto de la explotación	Gastos financieros				Resultado ordinario neto (RON)	Resultado del ejercicio
				Total	Empleo	Remuneración media		Total	Variación debida a				
									Coste (tipo interés)	Financiación con coste	Otros gastos financieros		
1	2	3	4	5	6	7	8	9	10	11	12	13	
07	8,5	8,9	7,0	4,5	1,0	3,5	11,0	33,8	14,0	19,9	-0,1	10,9	-6,4
08	-2,6	-1,2	-7,4	2,9	-0,7	3,7	-21,9	2,7	-3,1	8,5	-2,7	-35,0	-71,1
09	-21,0	-22,6	-16,0	-7,7	-8,0	0,3	-31,9	-25,8	-25,0	-1,4	0,6	-52,9	-81,6
10	9,5	11,2	4,3	-1,3	-2,6	1,3	18,3	-8,6	-7,5	-0,3	-0,8	66,4	-
11	7,4	10,2	-1,6	1,3	-0,6	1,9	-7,7	8,8	5,9	1,5	1,4	-5,9	49,7
12	-0,9	0,1	-4,8	-2,0	-2,6	0,6	-10,8	-3,3	1,6	-4,3	-0,6	-19,2	-76,4
13	-1,1	-1,0	-1,5	-0,8	-1,1	0,3	-3,1	-5,6	-5,5	0,2	-0,3	-7,5	11,0
14	2,0	1,3	4,8	2,2	1,9	0,3	10,9	-3,4	2,8	-6,6	0,4	21,2	-
15	1,5	-1,1	11,1	3,1	3,9	-0,8	28,0	-14,1	-12,8	-1,9	0,6	43,5	-33,8
16	1,1	-0,3	5,6	4,7	4,2	0,5	7,1	-12,6	-10,5	-2,3	0,2	13,5	39,9
17	7,7	8,6	4,7	4,9	4,2	0,7	4,5	-3,2	-1,4	-0,4	-1,4	5,8	7,8
18	4,8	5,5	2,4	4,8	3,6	1,1	-1,2	-5,7	-7,1	0,8	0,6	-4,0	-1,3
19	-0,4	-0,9	1,3	4,3	2,9	1,3	-3,5	-3,0	-0,4	-1,1	-1,5	-6,6	-11,4
20	-13,5	-14,5	-10,5	-3,7	-3,6	-	-22,4	-6,2	-11,7	5,0	0,5	-35,5	-26,8
21	17,0	18,5	12,3	5,1	4,1	1,0	27,4	4,0	1,7	2,1	0,2	37,3	34,7
22	23,0	27,2	9,9	7,4	4,4	2,9	13,9	19,6	10,4	9,0	0,2	22,6	-1,2
23	-2,3	-4,7	7,4	7,5	3,2	4,2	7,3	82,0	85,9	-2,4	-1,5	7,2	8,9

15 SOCIEDADES NO FINANCIERAS:
Síntesis de la información recopilada por la Central de Balances

15.5 Cuenta de resultados. Principales rúbricas
Sector industria.
Base de datos trimestral (CBT)

Tasas de variación interanual

	Valor de la producción (incluidas subvenciones)	Consumos intermedios (incluidos tributos)	Valor añadido bruto a coste de los factores	Gastos de personal			Resultado económico bruto de la explotación	Gastos financieros			Resultado ordinario neto (RON)	Resultado del ejercicio	
				Total	Empleo	Remuneración media		Total	Variación debida a				
									Coste (tipo interés)	Financiación con coste			Otros gastos financieros
1	2	3	4	5	6	7	8	9	10	11	12	13	
19 //	-4,0	-1,4	-16,5	1,4	-1,1	2,5	-33,2	-7,9	7,0	-9,7	-5,2	-45,1	-55,9
///	-6,0	-4,3	-15,4	1,9	0,3	1,6	-33,3	-14,5	9,6	-13,3	-10,8	-36,3	-11,7
IV	-4,9	-5,6	-0,9	4,6	0,3	4,3	-7,8	8,1	24,6	-13,1	-3,4	1,7	17,4
20 /	-15,8	-12,5	-33,0	-1,8	-4,0	2,3	-71,8	-9,9	-10,3	-1,2	1,6	-	-
//	-45,1	-45,6	-42,1	-10,7	-10,6	-0,1	-84,7	-30,5	-37,1	5,6	1,0	-	-
///	-21,8	-22,9	-15,1	-1,5	-4,3	2,8	-35,4	-0,7	-11,5	11,7	-0,9	-	-99,8
IV	-17,0	-17,1	-16,6	0,5	-0,9	1,4	-39,4	-48,7	-59,9	4,6	6,6	-33,1	71,1
21 /	4,0	-2,0	44,1	1,0	1,4	-0,5	-	16,3	8,2	10,5	-2,4	-	-
//	66,6	65,2	73,9	9,1	8,2	0,9	-	22,4	20,4	1,8	0,2	-	-
///	27,6	28,4	23,3	1,0	2,3	-1,3	75,2	5,9	6,9	-2,3	1,3	-	-
IV	31,8	35,3	13,5	-1,3	-2,4	1,2	46,5	51,2	54,6	7,9	-11,3	-24,4	-67,0
22 /	38,7	42,6	20,8	4,8	0,7	4,1	40,9	3,0	-3,7	6,7	-	93,0	171,1
//	57,3	54,3	72,3	6,1	1,8	4,2	151,7	19,9	3,6	13,9	2,4	-	177,7
///	38,0	45,0	-1,4	7,4	1,0	6,3	-13,3	34,2	10,6	25,8	-2,2	-45,6	-
IV	19,3	20,1	14,2	9,4	3,6	5,5	21,2	42,7	15,2	25,5	2,0	119,5	37,3
23 /	2,7	2,9	1,5	8,1	2,6	5,3	-4,8	96,1	68,7	28,1	-0,7	-13,7	-6,7
//	-22,2	-19,0	-36,6	10,2	1,8	8,3	-60,2	133,9	118,9	22,5	-7,5	-75,7	-72,0
///	-4,8	-11,1	47,3	7,7	2,3	5,3	113,6	93,5	85,8	7,8	-0,1	-	-
IV	-6,2	-6,0	-7,3	3,7	1,3	2,4	-21,4	61,6	66,1	1,7	-6,2	-75,0	-
24 /	0,4	-1,5	10,8	6,3	1,7	4,6	15,6	27,8	30,3	-0,5	-2,0	23,7	6,6
//	10,2	9,7	12,8	6,2	1,7	4,4	21,7	15,7	19,5	-1,9	-1,9	35,8	30,3
///	-3,3	4,1	-42,3	5,3	2,2	3,1	-76,1	-11,0	-4,4	-6,9	0,3	-	-88,8

15 SOCIEDADES NO FINANCIERAS:
Síntesis de la información recopilada por la Central de Balances

15.6 Cuenta de resultados. Principales rúbricas
Sector industria.
Base de datos trimestral (CBT)

Tasas de variación interanual

Trimestres acumulados (a)

	Valor de la producción (incluidas subvenciones)	Consumos intermedios (incluidos tributos)	Valor añadido bruto a coste de los factores	Gastos de personal			Resultado económico bruto de la explotación	Gastos financieros			Resultado ordinario neto (RON)	Resultado del ejercicio	
				Total	Empleo	Remuneración media		Total	Variación debida a				
									Coste (tipo interés)	Financiación con coste			Otros gastos financieros
1	2	3	4	5	6	7	8	9	10	11	12	13	
10	24,4	23,6	29,6	-	-2,3	2,3	119,1	2,7	-	5,4	-2,7	122,2	-
11	16,8	19,7	0,2	1,7	-0,5	2,2	-2,0	7,6	4,2	2,7	0,7	26,1	-51,1
12	1,9	3,2	-6,9	-1,1	-2,7	1,7	-15,0	-2,2	-	-0,1	-2,1	-32,5	-65,6
13	-9,7	-9,4	-12,0	-0,8	-1,8	1,0	-30,1	-2,2	2,5	-5,2	0,5	-38,4	-
14	-0,4	0,1	-4,1	1,5	-0,5	2,0	-16,4	-2,3	-4,6	1,0	1,3	-43,7	-
15	-7,9	-13,2	30,9	1,7	1,2	0,6	105,8	-10,4	-8,0	-6,4	4,0	-	-93,4
16	-1,0	-2,5	6,3	3,0	1,9	1,1	10,2	-13,0	-0,3	-9,5	-3,2	16,5	-
17	10,7	11,8	5,4	2,7	1,7	1,0	8,5	11,3	16,0	-4,1	-0,6	6,7	6,0
18	7,8	9,8	-1,7	3,1	0,9	2,2	-6,6	-2,7	-9,1	5,4	1,0	-6,5	0,2
19	-3,1	-2,3	-7,4	2,5	-0,3	2,9	-18,5	-3,8	12,5	-10,5	-5,8	-20,1	-16,5
20	-25,1	-24,8	-27,1	-3,4	-5,0	1,6	-59,0	-26,6	-34,7	5,2	2,9	-95,0	-36,0
21	29,6	28,5	35,9	2,3	2,2	-	140,5	23,4	21,2	4,1	-1,9	-	0,3
22	37,6	39,6	27,4	6,9	1,8	5,1	54,2	26,6	7,9	17,8	0,9	130,1	29,4
23	-8,4	-8,8	-5,8	7,4	2,0	5,3	-17,7	90,9	80,9	13,9	-3,9	-39,5	-42,6
22 IV	37,6	39,6	27,4	6,9	1,8	5,1	54,2	26,6	7,9	17,8	0,9	130,1	29,4
23 /	2,7	2,9	1,5	8,1	2,6	5,3	-4,8	96,1	68,7	28,1	-0,7	-13,7	-6,7
//	-11,1	-9,0	-21,1	9,1	2,2	6,8	-41,0	114,3	92,2	25,7	-3,6	-58,1	-51,9
///	-9,1	-9,7	-5,4	8,7	2,2	6,3	-16,9	105,9	88,9	19,0	-2,0	-25,6	19,6
IV	-8,4	-8,8	-5,8	7,4	2,0	5,3	-17,7	90,9	80,9	13,9	-3,9	-39,5	-42,6
24 /	0,4	-1,5	10,8	6,3	1,7	4,6	15,6	27,8	30,3	-0,5	-2,0	23,7	6,6
//	5,1	3,9	11,8	6,3	1,7	4,5	18,3	21,4	24,6	-1,2	-2,0	28,9	16,3
///	2,4	4,0	-6,1	6,0	1,8	4,1	-18,3	10,1	14,6	-3,3	-1,2	-34,3	-9,2

Véanse notas al final del capítulo.

15 SOCIEDADES NO FINANCIERAS:
Síntesis de la información recopilada por la Central de Balances

15.7 Ratios significativas: R.1 Rentabilidad ordinaria del activo neto.
Base de datos integrada (CBI)

Ratios

	Por sectores										Por tamaño					
	Total		Energía		Industria		Comercio y hostelería		Información y comunicaciones		Grandes, públicas y dependientes		Medianas		Pequeñas	
	1	2	3	4	5	6	7	8	9	10	11	12	13	14	15	16
07	7,6	7,5	8,3	7,1	9,0	9,5	7,8	7,4	16,0	20,2	8,6	8,5	8,3	7,8	4,8	4,7
08	7,7	6,7	6,9	6,8	9,8	6,7	8,8	6,4	19,2	22,1	8,4	7,6	8,2	5,7	5,6	3,7
09	6,3	4,8	7,1	6,3	6,3	3,7	6,1	4,8	22,4	20,5	7,6	6,0	5,9	4,2	3,4	2,0
10	4,7	4,6	6,0	5,6	3,7	5,0	5,0	5,2	21,7	20,0	5,6	5,8	4,2	3,8	2,1	1,6
11	4,6	4,2	5,6	5,2	5,2	5,1	5,6	5,2	18,8	16,5	5,6	5,3	4,0	3,7	1,9	1,2
12	4,4	3,9	5,1	5,8	5,3	4,8	5,4	4,3	16,3	14,0	5,4	4,9	3,8	3,6	1,5	0,9
13	4,0	4,0	5,8	5,7	5,2	5,0	4,7	5,4	14,2	13,1	5,0	5,0	4,1	4,2	1,1	1,2
14	4,1	4,3	5,7	4,3	4,9	5,8	5,4	5,7	13,4	10,0	5,0	5,2	4,4	5,2	1,3	1,9
15	4,4	4,6	4,3	4,8	5,8	7,5	6,0	7,0	10,8	10,3	5,1	5,1	5,5	6,3	2,0	2,7
16	4,7	5,1	5,0	5,4	7,7	8,4	7,3	8,2	10,1	11,1	5,2	5,6	6,6	7,0	2,8	3,1
17	5,2	5,4	5,4	5,3	8,7	8,8	8,5	8,6	11,4	12,3	5,6	5,9	7,6	7,3	3,3	3,6
18	5,5	5,6	5,3	5,3	9,1	8,4	8,8	9,0	11,9	10,9	5,9	6,0	7,6	7,1	3,8	3,7
19	5,6	5,8	5,3	6,0	8,5	7,8	9,2	8,2	11,0	11,3	6,0	6,4	7,4	6,9	3,9	3,7
20	5,9	4,0	6,2	5,3	7,9	5,3	8,4	4,3	11,3	6,7	6,4	4,3	7,0	5,3	3,8	2,6
21	4,0	4,1	6,6	6,1	5,6	7,0	4,4	7,1	6,5	5,6	4,3	4,0	5,8	6,9	2,7	3,8
22	4,2	5,1	6,2	8,0	7,5	8,6	7,6	9,0	6,3	7,8	4,0	5,1	7,5	8,1	4,1	4,6
23	5,3	6,3	8,1	9,4	8,8	9,6	9,5	10,0	8,1	10,2	5,3	6,4	8,6	9,7	4,8	5,2

15 SOCIEDADES NO FINANCIERAS:
Síntesis de la información recopilada por la Central de Balances

15.8 Ratios significativas: R.1 Rentabilidad ordinaria del activo neto.
Base de datos trimestral (CBT)

Ratios (a)

	Por sectores									Por tamaño			
	Total	Energía	Industria	Servicios					Actividades con cobertura reducida en CB	Grandes, públicas y dep.	Medianas	Pequeñas	
				Total	Comercio y hostelería	Transporte	Información y comunicaciones	Otros servicios					
1	2	3	4	5	6	7	8	9	10	11	12		
19 //	4,1	6,4	5,8	3,6	7,8	6,0	15,0	1,6	-0,6	4,1	7,6	...	
19 ///	4,7	7,4	4,2	4,3	10,2	6,9	15,9	2,0	1,4	4,6	7,9	...	
19 IV	6,6	7,8	8,0	6,3	13,1	4,3	17,9	5,0	3,8	6,6	6,4	...	
20 /	1,5	6,9	-2,8	1,0	2,3	0,5	10,1	0,3	0,9	1,5	3,0	...	
20 //	1,3	5,3	-2,5	1,0	2,1	-2,7	7,1	1,3	2,3	1,3	4,5	...	
20 ///	2,5	6,2	0,9	2,0	5,3	-0,9	9,7	1,6	3,1	2,5	3,8	...	
20 IV	4,4	7,7	3,4	4,0	6,2	-1,4	6,7	4,7	4,3	4,4	4,0	...	
21 /	1,6	6,8	4,8	0,5	3,7	-2,4	7,0	0,1	2,3	1,6	3,6	...	
21 //	2,5	5,6	6,4	1,6	5,3	-0,4	7,8	1,0	3,3	2,5	6,4	...	
21 ///	3,1	6,8	3,7	2,3	8,2	1,5	7,3	1,3	2,1	3,1	6,5	...	
21 IV	4,4	8,9	4,9	3,4	7,2	1,4	6,4	3,1	7,8	4,4	5,8	...	
22 /	2,3	3,8	8,7	1,3	8,2	-1,0	6,1	0,3	3,7	2,3	5,1	...	
22 //	4,4	4,6	19,8	2,6	9,1	2,2	8,3	1,2	5,4	4,3	6,9	...	
22 ///	4,6	10,6	2,5	3,2	10,9	3,2	8,9	1,5	8,4	4,5	6,5	...	
22 IV	5,6	10,1	7,7	4,3	8,2	3,8	11,5	3,2	6,4	5,6	6,7	...	
23 /	3,9	10,6	7,6	2,0	6,9	1,3	8,0	0,8	2,9	3,9	6,4	...	
23 //	4,3	8,4	5,6	3,4	7,7	5,0	8,8	1,8	5,1	4,3	9,5	...	
23 ///	6,3	10,2	10,8	5,1	12,0	6,1	10,1	3,3	4,3	6,3	6,4	...	
23 IV	5,9	8,8	4,3	5,6	9,2	4,4	10,5	4,9	7,0	5,9	7,9	...	
24 /	4,3	10,0	9,4	2,7	7,9	2,5	9,6	1,4	3,0	4,3	5,1	...	
24 //	5,3	9,9	8,0	4,0	10,9	5,2	9,1	2,4	6,1	5,2	12,4	...	
24 ///	5,4	11,2	0,5	4,8	12,8	5,9	9,6	3,0	3,3	5,3	7,0	...	

Véanse notas al final del capítulo.

15 SOCIEDADES NO FINANCIERAS:
Síntesis de la información recopilada por la Central de Balances

15.9 Ratios significativas: R.1 Rentabilidad ordinaria del activo neto.
Base de datos trimestral (CBT)

Trimestres acumulados (a)

Ratios

	Por sectores									Por tamaño			
	Energía		Industria		Servicios				Actividades con cobertura reducida en CB	Grandes, públicas y dep.		Medianas	Pequeñas
					Total	Comercio y hostelería	Transporte	Información y comunicaciones					
1	2	3	4	5	6	7	8	9	10	11	12		
10	6,3	6,1	5,2	6,7	8,0	1,9	27,0	6,4	3,8	6,3	5,4	...	
11	5,9	5,2	5,5	6,2	8,3	2,0	23,4	6,0	6,5	5,9	4,3	...	
12	5,5	6,3	5,0	5,3	8,1	2,2	22,5	4,8	3,2	5,5	3,9	...	
13	5,4	6,2	3,4	5,5	10,7	1,8	21,8	4,8	3,7	5,4	5,0	...	
14	5,4	5,1	3,0	5,7	10,2	3,2	16,2	5,0	5,7	5,4	3,1	...	
15	5,2	4,9	8,3	5,0	11,6	3,4	16,0	3,7	8,4	5,2	5,6	...	
16	5,9	5,7	9,4	5,6	13,4	4,1	18,0	3,9	8,2	5,9	6,5	...	
17	5,9	5,1	10,0	5,8	12,6	4,7	17,1	4,0	6,6	5,9	7,1	...	
18	6,5	6,3	9,3	6,3	16,4	5,3	16,0	4,5	4,7	6,5	8,0	...	
19	6,8	8,1	7,6	6,6	13,4	5,2	16,1	5,2	3,8	6,8	6,5	...	
20	4,3	7,2	1,4	4,1	5,4	-1,1	9,0	4,7	4,9	4,3	4,0	...	
21	4,0	7,2	5,4	3,3	6,8	0,1	7,7	3,1	5,2	4,0	5,6	...	
22	5,1	7,7	10,9	3,9	10,0	2,1	9,6	2,9	7,3	5,1	6,4	...	
23	6,4	10,3	7,6	5,5	10,1	4,4	10,2	4,6	7,1	6,4	7,7	...	
22 IV	5,1	7,7	10,9	3,9	10,0	2,1	9,6	2,9	7,3	5,1	6,4	...	
23 I	3,9	10,6	7,6	2,0	6,9	1,3	8,0	0,8	2,9	3,9	6,4	...	
II	4,4	9,8	6,8	3,0	7,4	3,4	8,5	1,7	4,2	4,4	7,9	...	
III	5,6	10,2	8,3	4,3	9,3	4,3	9,0	3,1	4,4	5,5	7,5	...	
IV	6,4	10,3	7,6	5,5	10,1	4,4	10,2	4,6	7,1	6,4	7,7	...	
24 I	4,3	10,0	9,4	2,7	7,9	2,5	9,6	1,4	3,0	4,3	5,1	...	
II	5,1	10,1	8,9	3,7	9,7	4,1	9,5	2,3	5,0	5,1	8,7	...	
III	5,5	11,1	6,4	4,4	11,0	4,7	9,6	2,9	4,5	5,5	8,2	...	

Véanse notas al final del capítulo.

15 SOCIEDADES NO FINANCIERAS:
Síntesis de la información recopilada por la Central de Balances

15.10 Ratios significativas: R.2 Intereses por financiación recibida sobre recursos ajenos con coste (operaciones vivas). Base de datos integrada (CBI)

Ratios

	Por sectores										Por tamaño					
	Energía		Industria		Comercio y hostelería		Información y comunicaciones		Grandes, públicas y dependientes		Medianas		Pequeñas			
															t-1	t
1	2	3	4	5	6	7	8	9	10	11	12	13	14	15	16	
07	3,7	4,6	3,4	4,0	4,4	5,0	4,3	5,0	4,5	5,6	3,7	4,5	4,4	5,3	3,7	4,5
08	4,8	5,1	4,1	4,4	5,4	5,3	5,3	5,5	5,5	5,6	4,7	4,9	5,1	6,0	5,1	5,5
09	5,1	3,8	4,4	3,6	5,3	4,0	5,6	4,5	5,5	5,3	4,9	3,6	5,8	4,6	5,4	4,6
10	3,8	3,4	3,6	3,4	4,0	3,7	4,5	3,9	5,7	4,3	3,5	3,3	4,4	3,6	4,5	3,6
11	3,4	3,7	3,5	4,0	3,7	3,9	3,9	4,2	4,2	4,3	3,3	3,7	3,7	4,1	3,6	3,8
12	3,7	3,8	4,0	4,2	3,9	3,9	4,1	4,2	4,3	4,4	3,7	3,8	4,0	4,2	3,7	3,7
13	3,8	3,6	4,1	4,0	3,6	3,4	4,2	4,0	4,4	4,2	3,8	3,7	4,5	4,1	3,7	3,3
14	3,6	3,5	4,0	3,6	3,4	3,5	4,1	3,8	4,2	3,3	3,7	3,6	3,9	3,9	3,3	3,1
15	3,4	3,1	3,7	3,5	3,5	3,1	3,8	3,2	2,7	2,5	3,5	3,1	3,8	3,2	3,1	2,8
16	3,1	2,8	3,5	3,1	3,0	2,7	3,2	2,8	3,1	2,8	3,2	2,9	3,4	2,9	2,8	2,5
17	2,7	2,5	3,0	2,9	2,7	2,7	2,8	2,5	2,6	2,4	2,7	2,5	2,9	2,6	2,5	2,3
18	2,5	2,4	2,8	2,9	2,7	2,5	2,5	2,3	2,5	1,9	2,6	2,4	2,5	2,3	2,4	2,3
19	2,3	2,2	2,9	2,3	2,4	2,4	2,3	2,2	2,0	2,0	2,4	2,2	2,3	2,2	2,2	2,2
20	2,2	2,0	2,3	1,9	2,4	2,1	2,2	2,1	2,1	2,2	2,2	2,1	2,2	2,1	2,2	1,9
21	2,0	1,9	2,1	1,6	2,1	2,2	2,1	2,2	2,1	1,9	2,1	1,9	2,1	2,2	1,9	1,9
22	2,0	2,2	1,7	1,7	2,2	2,5	2,1	2,4	2,0	2,4	1,9	2,3	2,2	2,4	2,0	2,1
23	2,2	3,5	1,6	3,0	2,3	4,4	2,4	4,2	2,3	4,3	2,2	3,6	2,4	3,9	2,2	3,0

15 SOCIEDADES NO FINANCIERAS:
Síntesis de la información recopilada por la Central de Balances

15.11 Ratios significativas: R.2 Intereses por financiación recibida sobre recursos ajenos con coste (operaciones vivas). Base de datos trimestral (CBT)

Ratios

	Por sectores									Por tamaño		
	Energía	Industria	Servicios					Actividades con cobertura reducida en CB	Grandes, públicas y dep.	Medianas	Pequeñas	
			Total	Comercio y hostelería	Transporte	Información y comunicaciones	Otros servicios					
1	2	3	4	5	6	7	8	9	10	11	12	
19 //	2,0	2,0	2,3	2,0	2,2	1,8	1,3	2,1	3,3	2,0	1,6	...
///	1,9	1,9	2,3	1,9	2,2	1,7	1,2	2,0	3,5	1,9	1,7	...
IV	2,1	2,1	4,1	2,0	3,3	1,5	1,1	2,0	3,7	2,1	2,4	...
20 /	1,7	1,7	2,0	1,7	2,8	1,6	1,4	1,6	3,1	1,7	1,4	...
II	1,7	1,7	1,5	1,8	2,4	1,6	1,3	1,8	2,9	1,7	1,4	...
III	2,0	1,8	2,1	2,0	1,6	1,6	1,3	2,2	2,7	2,0	1,4	...
IV	1,7	1,9	1,7	1,7	2,1	1,7	1,1	1,7	3,1	1,7	1,8	...
21 /	1,6	1,5	2,2	1,6	2,0	1,4	1,3	1,6	3,0	1,6	1,3	...
II	1,5	1,4	1,7	1,5	1,9	1,5	1,7	1,4	2,9	1,5	1,8	...
III	1,7	1,2	2,2	1,7	2,0	1,5	1,3	1,8	3,1	1,7	1,7	...
IV	1,8	1,7	2,5	1,8	2,0	1,5	1,2	1,9	3,9	1,8	2,1	...
22 /	1,5	1,0	2,1	1,6	1,9	1,3	1,2	1,7	3,0	1,5	1,2	...
II	1,6	0,9	1,8	1,7	2,2	1,5	1,3	1,8	2,9	1,6	1,4	...
III	1,9	0,9	2,4	2,1	2,3	1,5	1,5	2,2	3,5	1,9	1,3	...
IV	2,4	1,3	2,9	2,6	3,2	1,9	2,3	2,6	5,0	2,4	2,3	...
23 /	2,3	1,7	3,5	2,3	3,7	2,1	2,4	2,2	3,6	2,3	1,6	...
II	2,9	2,0	3,8	3,0	4,2	2,3	3,1	3,1	4,0	2,9	2,2	...
III	3,3	2,5	4,5	3,3	3,9	2,6	3,6	3,3	4,5	3,3	3,1	...
IV	3,5	3,1	4,8	3,4	6,2	2,7	3,9	3,2	6,2	3,5	3,3	...
24 /	3,2	2,6	4,5	3,2	5,1	2,6	3,4	3,2	4,7	3,3	2,8	...
II	3,4	2,5	4,6	3,4	4,3	2,7	5,9	3,3	4,9	3,4	3,4	...
III	3,2	2,6	4,3	3,1	4,6	2,6	5,1	3,0	4,7	3,2	2,2	...

15 SOCIEDADES NO FINANCIERAS:
Síntesis de la información recopilada por la Central de Balances

15.12 Ratios significativas: R.2 Intereses por financiación recibida sobre recursos ajenos con coste (operaciones vivas). Base de datos trimestral (CBT)

Ratios

Trimestres acumulados (a)

	Por sectores									Por tamaño		
	Energía	Industria	Servicios					Actividades con cobertura reducida en CB	Grandes, públicas y dep.	Medianas	Pequeñas	
			Total	Comercio y hostelería	Transporte	Información y comunicaciones	Otros servicios					
1	2	3	4	5	6	7	8	9	10	11	12	
10	3,2	3,5	3,3	3,1	3,3	2,1	4,4	3,3	3,1	3,2	3,6	...
11	3,6	3,5	3,5	3,6	3,7	2,8	4,0	3,8	4,6	3,6	3,2	...
12	3,5	3,8	3,0	3,5	3,4	2,5	3,0	3,8	3,9	3,5	3,7	...
13	3,4	3,6	3,6	3,4	3,8	2,4	2,6	3,6	3,8	3,4	3,3	...
14	3,3	3,6	2,6	3,3	3,8	2,3	3,5	3,5	4,0	3,3	2,8	...
15	3,0	3,2	2,4	3,0	3,0	2,2	2,1	3,2	5,4	3,0	2,1	...
16	2,7	2,9	2,3	2,6	2,2	2,0	1,7	2,9	4,6	2,7	2,3	...
17	2,4	2,6	2,7	2,2	1,9	1,8	1,5	2,4	3,5	2,4	2,2	...
18	2,3	2,3	2,5	2,2	2,2	1,8	1,3	2,3	3,6	2,3	2,2	...
19	2,0	2,0	2,8	2,0	2,5	1,7	1,2	2,0	3,6	2,0	1,8	...
20	1,8	1,7	1,8	1,8	2,2	1,6	1,3	1,8	2,9	1,8	1,5	...
21	1,7	1,5	2,2	1,6	2,0	1,5	1,4	1,7	3,2	1,7	1,7	...
22	1,8	1,0	2,3	2,0	2,4	1,5	1,6	2,1	3,7	1,8	1,6	...
23	3,0	2,3	4,2	3,0	4,4	2,4	3,2	2,9	4,6	3,0	2,5	...
22 IV	1,8	1,0	2,3	2,0	2,4	1,5	1,6	2,1	3,7	1,8	1,6	...
23 /	2,3	1,7	3,5	2,3	3,7	2,1	2,4	2,2	3,6	2,3	1,6	...
II	2,6	1,8	3,7	2,6	3,9	2,2	2,8	2,6	3,8	2,6	1,9	...
III	2,8	2,0	3,9	2,8	3,9	2,3	3,0	2,8	4,0	2,8	2,2	...
IV	3,0	2,3	4,2	3,0	4,4	2,4	3,2	2,9	4,6	3,0	2,5	...
24 /	3,2	2,6	4,5	3,2	5,1	2,6	3,4	3,2	4,7	3,3	2,8	...
II	3,3	2,6	4,6	3,3	4,7	2,7	4,7	3,2	4,8	3,3	3,1	...
III	3,3	2,6	4,5	3,3	4,7	2,7	4,9	3,1	4,8	3,3	2,8	...

Véanse notas al final del capítulo.

15 SOCIEDADES NO FINANCIERAS:
Síntesis de la información recopilada por la Central de Balances

15.13 Ratios significativas: R.3 Rentabilidad ordinaria de los recursos propios.
Base de datos integrada (CBI)

Ratios

	Total		Por sectores								Por tamaño																				
			Energía		Industria		Comercio y hostelería		Información y comunicaciones		Grandes, públicas y dependientes		Medianas		Pequeñas																
	1	t-1	2	t	3	t-1	4	t	5	t-1	6	t	7	t-1	8	t	9	t-1	10	t	11	t-1	12	t	13	t-1	14	t	15	t-1	16
07	10,7	9,6	11,8	9,0	11,8	12,4	9,6	8,6	30,2	38,2	13,1	12,2	10,6	9,1	5,5	4,8															
08	9,9	7,9	8,6	8,4	12,5	7,5	10,4	6,8	34,8	45,6	11,6	10,0	10,2	5,4	5,8	2,7															
09	7,3	5,5	9,0	8,3	7,0	3,5	6,4	5,0	44,6	36,7	10,0	8,2	5,9	3,9	2,4	0,6															
10	5,4	5,6	7,8	7,2	3,6	5,7	5,2	5,9	37,8	34,0	7,5	8,0	4,1	3,9	0,9	0,6															
11	5,6	4,7	7,2	6,0	6,1	5,8	6,6	5,8	33,2	25,3	7,7	6,8	4,2	3,5	1,0	-															
12	5,0	3,9	5,8	6,9	6,3	5,4	6,2	4,4	24,9	20,5	7,0	5,9	3,7	3,2	0,4	-0,5															
13	4,1	4,3	6,9	6,8	6,2	6,0	5,0	6,1	21,0	19,3	6,0	6,2	3,9	4,2	-0,1	0,2															
14	4,4	5,0	6,9	4,8	6,0	7,2	6,1	6,8	19,8	15,6	6,2	6,5	4,7	6,0	0,4	1,3															
15	5,0	5,6	4,7	5,7	7,3	10,2	7,2	9,1	16,3	15,2	6,4	6,7	6,4	7,8	1,5	2,6															
16	5,9	6,6	6,0	7,1	10,5	11,6	9,6	11,2	15,0	16,4	7,0	7,9	8,1	9,0	2,9	3,3															
17	6,8	7,3	7,1	6,9	12,1	12,1	11,5	11,7	17,5	18,0	7,8	8,4	9,8	9,5	3,6	4,1															
18	7,4	7,4	6,9	6,6	12,5	11,4	12,1	12,3	17,2	16,5	8,3	8,4	10,1	9,4	4,3	4,2															
19	7,6	7,9	6,8	8,3	11,7	10,4	12,7	10,9	16,8	17,1	8,5	9,2	9,8	9,0	4,5	4,3															
20	8,0	5,1	8,4	7,5	10,7	7,0	11,2	5,4	17,4	10,2	9,3	5,8	9,3	6,9	4,4	2,8															
21	5,2	5,4	9,5	9,9	7,4	9,6	5,6	9,4	10,0	8,6	5,8	5,4	7,7	9,2	3,0	4,5															
22	5,5	6,7	10,1	12,9	10,1	11,7	10,2	12,1	9,8	11,4	5,5	7,1	10,1	10,8	4,8	5,3															
23	7,1	7,8	14,0	13,7	12,2	12,2	12,6	12,3	12,5	14,4	7,4	8,3	11,4	12,0	5,6	5,8															

15 SOCIEDADES NO FINANCIERAS:
Síntesis de la información recopilada por la Central de Balances

15.14 Ratios significativas: R.3 Rentabilidad ordinaria de los recursos propios.
Base de datos trimestral (CBT)

Ratios (a)

	Total		Por sectores							Por tamaño			
			Energía	Industria	Servicios				Actividades con cobertura reducida en CB	Grandes, públicas y dep.	Medianas	Pequeñas	
	Total	Comercio y hostelería			Transporte	Información y comunicaciones	Otros servicios	10					11
1	2	3	4	5	6	7	8	9	10	11	12		
19 //	5,6	8,5	7,7	4,9	10,1	8,6	23,6	1,1	-3,0	5,6	10,2	...	
19 ///	6,7	9,9	5,2	6,3	13,5	10,0	24,8	2,0	0,1	6,7	10,8	...	
19 IV	9,9	10,6	10,1	9,8	16,7	5,9	28,7	7,9	3,8	9,9	8,1	...	
20 /	1,3	9,9	-5,6	0,4	2,2	-0,3	16,2	-1,0	-	1,3	3,7	...	
20 //	1,0	7,2	-5,1	0,4	2,0	-5,5	11,2	0,9	2,0	1,0	6,0	...	
20 ///	2,9	8,6	0,1	2,0	6,7	-2,6	15,8	1,0	3,3	2,8	5,0	...	
20 IV	6,5	10,9	4,5	5,9	7,5	-3,4	11,3	7,7	4,8	6,5	5,0	...	
21 /	1,7	10,0	6,5	-0,4	4,3	-5,3	12,1	-1,2	2,0	1,7	4,7	...	
21 //	3,3	8,2	9,3	1,7	6,6	-1,7	13,2	0,6	3,5	3,3	8,5	...	
21 ///	4,2	10,9	4,6	2,8	10,8	1,4	12,5	0,7	1,6	4,2	8,5	...	
21 IV	6,5	15,2	6,3	4,8	9,3	1,3	11,3	4,2	9,5	6,5	7,2	...	
22 /	2,9	6,4	12,8	1,0	10,8	-2,9	10,9	-1,0	4,1	2,8	6,8	...	
22 //	6,6	8,1	31,3	3,3	11,9	2,6	14,6	0,8	6,5	6,6	9,3	...	
22 ///	6,9	21,6	2,6	4,1	14,6	4,4	15,3	0,8	11,1	6,9	8,9	...	
22 IV	8,4	19,4	11,1	5,7	10,3	5,1	18,9	3,6	7,1	8,4	8,7	...	
23 /	5,1	17,6	10,4	1,8	8,2	0,7	11,8	-0,4	2,5	5,1	8,7	...	
23 //	5,4	13,0	6,7	3,6	9,0	6,9	12,4	0,7	5,7	5,3	12,5	...	
23 ///	8,6	15,4	15,1	6,5	15,1	8,6	14,1	3,3	4,2	8,6	7,7	...	
23 IV	7,8	12,3	4,0	7,3	10,2	5,6	14,8	6,4	7,4	7,8	10,1	...	
24 /	5,1	14,8	12,8	2,3	8,8	2,4	15,3	-0,2	2,1	5,1	6,1	...	
24 //	6,7	14,2	10,4	4,6	13,1	6,9	12,6	1,5	6,7	6,6	15,5	...	
24 ///	7,0	15,8	-1,8	6,1	15,6	8,1	14,3	3,0	2,6	7,0	9,0	...	

Véanse notas al final del capítulo.

15 SOCIEDADES NO FINANCIERAS:
Síntesis de la información recopilada por la Central de Balances

15.15 Ratios significativas: R.3 Rentabilidad ordinaria de los recursos propios.
Base de datos trimestral (CBT)

Trimestres acumulados (a)

Ratios

	Por sectores										Por tamaño		
	Energía		Industria		Servicios					Actividades con cobertura reducida en CB	Grandes, públicas y dep.		Pequeñas
					Total	Comercio y hostelería	Transporte	Información y comunicaciones	Otros servicios		10	11	
	1	2	3	4						5			6
10	9,0	7,9	7,0	9,9	10,0	1,8	47,1	10,3	5,8	9,1	6,0	...	
11	7,9	6,3	7,1	8,8	10,4	1,5	33,6	8,9	14,4	7,9	4,8	...	
12	7,3	7,8	6,7	7,2	10,6	2,0	31,5	6,2	-1,1	7,3	4,0	...	
13	7,2	7,6	3,2	7,7	14,6	1,3	28,8	6,3	4,7	7,2	5,6	...	
14	7,0	5,9	3,3	8,0	13,9	4,0	22,5	6,6	11,3	7,0	3,3	...	
15	7,0	5,9	12,9	6,8	16,8	4,5	23,1	4,2	11,3	7,0	7,4	...	
16	8,5	7,3	14,3	8,2	19,6	5,8	28,4	5,0	12,1	8,5	8,4	...	
17	8,8	6,7	14,7	8,9	18,0	6,9	26,3	5,6	9,1	8,8	8,8	...	
18	9,7	8,6	13,8	9,6	23,3	7,7	24,7	6,4	5,4	9,7	9,6	...	
19	10,3	11,1	10,2	10,3	17,8	7,4	25,6	8,3	3,8	10,3	8,6	...	
20	6,2	10,2	1,1	5,9	6,5	-2,9	14,7	7,6	5,8	6,2	5,1	...	
21	5,9	11,3	7,4	4,6	8,8	-0,9	13,3	4,5	6,1	5,9	7,4	...	
22	7,9	14,5	16,6	5,5	13,2	2,5	16,6	3,6	9,0	7,9	8,6	...	
23	9,0	15,9	9,9	7,5	12,2	5,8	14,7	6,2	8,4	9,0	9,9	...	
22 IV	7,9	14,5	16,6	5,5	13,2	2,5	16,6	3,6	9,0	7,9	8,6	...	
23 I	5,1	17,6	10,4	1,8	8,2	0,7	11,8	-0,4	2,5	5,1	8,7	...	
II	5,8	15,8	8,8	3,3	8,8	4,3	12,2	0,9	4,4	5,7	10,7	...	
III	7,6	16,2	11,2	5,5	11,5	5,8	12,9	3,3	4,5	7,6	9,7	...	
IV	9,0	15,9	9,9	7,5	12,2	5,8	14,7	6,2	8,4	9,0	9,9	...	
24 I	5,1	14,8	12,8	2,3	8,8	2,4	15,3	-0,2	2,1	5,1	6,1	...	
II	6,4	14,7	11,9	4,1	11,3	5,2	14,2	1,5	5,1	6,4	10,8	...	
III	7,2	16,1	7,7	5,3	13,2	6,2	14,4	2,7	4,3	7,2	10,3	...	

Véanse notas al final del capítulo.

15 SOCIEDADES NO FINANCIERAS:
Síntesis de la información recopilada por la Central de Balances

15.16 Ratios significativas: R.4 Diferencia rentabilidad - coste financiero (R.1 - R.2).
Base de datos integrada (CBI)

Ratios

	Por sectores										Por tamaño					
	Energía		Industria		Comercio y hostelería		Información y comunicaciones		Grandes, públicas y dependientes		Medianas		Pequeñas			
											13	14	15	16		
	1	2	3	4	5	6	7	8	9	10					11	12
07	3,9	2,9	4,9	3,0	4,7	4,5	3,5	2,4	11,5	14,6	4,9	4,0	3,9	2,5	1,2	0,2
08	2,9	1,6	2,8	2,4	4,3	1,4	3,5	0,8	13,7	16,5	3,7	2,7	3,2	-0,3	0,5	-1,8
09	1,3	1,0	2,7	2,7	1,0	-0,3	0,5	0,3	16,8	15,2	2,6	2,4	0,1	-0,4	-1,9	-2,6
10	0,9	1,3	2,4	2,1	-0,3	1,3	0,5	1,3	16,0	15,6	2,1	2,5	-0,1	0,1	-2,4	-2,0
11	1,2	0,5	2,1	1,2	1,5	1,2	1,7	1,0	14,6	12,2	2,3	1,6	0,3	-0,4	-1,7	-2,6
12	0,7	-	1,1	1,6	1,5	0,9	1,3	0,1	11,9	9,6	1,7	1,1	-0,2	-0,6	-2,2	-2,8
13	0,2	0,4	1,7	1,6	1,6	1,5	0,5	1,4	9,8	8,9	1,2	1,3	-0,4	0,1	-2,6	-2,1
14	0,5	0,9	1,7	0,7	1,5	2,3	1,3	1,9	9,2	6,8	1,3	1,6	0,5	1,4	-2,0	-1,2
15	0,9	1,5	0,6	1,3	2,3	4,4	2,2	3,8	8,1	7,8	1,6	1,9	1,7	3,0	-1,1	-0,2
16	1,6	2,3	1,5	2,3	4,6	5,7	4,1	5,5	7,0	8,3	2,1	2,8	3,2	4,1	-	0,6
17	2,5	2,9	2,4	2,4	6,0	6,2	5,7	6,1	8,9	9,9	2,9	3,4	4,7	4,7	0,8	1,3
18	3,0	3,2	2,5	2,4	6,4	5,9	6,3	6,7	9,4	9,0	3,3	3,6	5,1	4,8	1,4	1,4
19	3,3	3,6	2,5	3,7	6,1	5,4	6,9	5,9	9,0	9,2	3,7	4,2	5,1	4,6	1,7	1,6
20	3,7	1,9	3,9	3,4	5,5	3,2	6,1	2,2	9,2	4,6	4,2	2,2	4,8	3,2	1,6	0,6
21	1,9	2,2	4,5	4,5	3,5	4,9	2,3	4,9	4,4	3,6	2,2	2,1	3,7	4,7	0,8	1,9
22	2,2	2,9	4,5	6,2	5,3	6,2	5,5	6,7	4,3	5,3	2,1	2,9	5,3	5,7	2,1	2,4
23	3,1	2,7	6,5	6,4	6,5	5,2	7,1	5,8	5,9	5,9	3,1	2,8	6,2	5,8	2,6	2,2

15 SOCIEDADES NO FINANCIERAS:
Síntesis de la información recopilada por la Central de Balances

15.17 Ratios significativas: R.4 Diferencia rentabilidad - coste financiero (R.1 - R.2)
Base de datos trimestral (CBT)

Ratios (a)

	Por sectores									Por tamaño		
	Total	Energía	Industria	Servicios					Actividades con cobertura reducida en CB	Grandes, públicas y dep.	Medianas	Pequeñas
				Total	Comercio y hostelería	Transporte	Información y comunicaciones	Otros servicios				
1	2	3	4	5	6	7	8	9	10	11	12	
19 //	2,1	4,5	3,5	1,6	5,5	4,2	13,7	-0,5	-3,9	2,1	6,1	...
///	2,7	5,5	1,9	2,4	8,0	5,2	14,7	-	-2,1	2,7	6,3	...
IV	4,5	5,7	3,9	4,3	9,8	2,8	16,8	3,0	0,1	4,5	4,0	...
20 /	-0,3	5,2	-4,8	-0,7	-0,5	-1,1	8,7	-1,4	-2,2	-0,3	1,5	...
///	-0,4	3,6	-4,0	-0,7	-0,3	-4,3	5,8	-0,5	-0,6	-0,4	3,1	...
IV	0,5	4,4	-1,2	-	3,7	-2,6	8,4	-0,6	0,4	0,5	2,4	...
	2,7	5,9	1,7	2,3	4,0	-3,0	5,6	3,0	1,2	2,7	2,2	...
21 /	-	5,3	2,6	-1,1	1,7	-3,8	5,7	-1,4	-0,6	-	2,2	...
///	1,0	4,2	4,7	0,1	3,4	-1,9	6,1	-0,4	0,4	1,0	4,6	...
IV	1,4	5,6	1,5	0,6	6,2	-	6,0	-0,5	-1,0	1,3	4,7	...
	2,6	7,2	2,3	1,6	5,2	-0,1	5,2	1,2	3,9	2,5	3,7	...
22 /	0,7	2,8	6,6	-0,3	6,4	-2,3	5,0	-1,4	0,8	0,7	3,9	...
///	2,8	3,7	18,1	0,9	6,8	0,7	7,0	-0,5	2,5	2,8	5,5	...
IV	2,7	9,7	0,1	1,1	8,6	1,8	7,4	-0,7	4,9	2,7	5,2	...
	3,3	8,9	4,8	1,7	5,0	1,9	9,2	0,5	1,4	3,3	4,4	...
23 /	1,6	8,9	4,1	-0,3	3,3	-0,7	5,6	-1,3	-0,7	1,6	4,8	...
///	1,4	6,4	1,7	0,3	3,5	2,7	5,7	-1,3	1,1	1,4	7,4	...
IV	3,1	7,8	6,3	1,8	8,1	3,5	6,5	-	-0,2	3,1	3,3	...
	2,5	5,7	-0,5	2,2	3,0	1,7	6,6	1,6	0,8	2,4	4,6	...
24 /	1,0	7,4	4,9	-0,5	2,8	-0,1	6,1	-1,7	-1,6	1,0	2,3	...
///	1,8	7,3	3,4	0,6	6,6	2,5	3,2	-0,9	1,2	1,8	9,0	...
IV	2,2	8,5	-3,7	1,6	8,3	3,3	4,5	-	-1,3	2,2	4,9	...

Véanse notas al final del capítulo.

15 SOCIEDADES NO FINANCIERAS:
Síntesis de la información recopilada por la Central de Balances

15.18 Ratios significativas: R.4 Diferencia rentabilidad - coste financiero (R.1 - R.2)
Base de datos trimestral (CBT)

Ratios

Trimestres acumulados (a)

	Por sectores									Por tamaño		
	Total	Energía	Industria	Servicios					Actividades con cobertura reducida en CB	Grandes, públicas y dep.	Medianas	Pequeñas
				Total	Comercio y hostelería	Transporte	Información y comunicaciones	Otros servicios				
1	2	3	4	5	6	7	8	9	10	11	12	
10	3,1	2,6	1,9	3,6	4,7	-0,2	22,7	3,1	0,7	3,1	1,8	...
11	2,3	1,6	2,0	2,6	4,6	-0,7	19,4	2,2	1,9	2,3	1,2	...
12	1,9	2,5	2,0	1,8	4,6	-0,3	19,5	1,0	-0,7	1,9	0,2	...
13	2,0	2,5	-0,2	2,2	6,9	-0,6	19,3	1,2	-0,1	2,0	1,6	...
14	2,1	1,5	0,4	2,4	6,4	0,9	12,7	1,5	1,7	2,1	0,3	...
15	2,2	1,8	5,9	2,0	8,6	1,2	13,9	0,5	3,0	2,2	3,4	...
16	3,3	2,8	7,1	3,0	11,2	2,2	16,4	1,1	3,5	3,3	4,2	...
17	3,6	2,6	7,2	3,5	10,6	2,9	15,6	1,6	3,1	3,6	4,8	...
18	4,3	4,0	6,9	4,1	14,2	3,5	14,7	2,1	1,1	4,3	5,8	...
19	4,8	6,2	4,8	4,6	10,9	3,6	14,9	3,2	0,1	4,8	4,7	...
20	2,5	5,5	-0,4	2,3	3,2	-2,7	7,7	2,9	1,9	2,5	2,5	...
21	2,3	5,8	3,3	1,6	4,8	-1,4	6,3	1,4	2,0	2,3	3,9	...
22	3,3	6,6	8,6	1,9	7,6	0,6	8,0	0,8	3,6	3,3	4,8	...
23	3,4	8,0	3,4	2,5	5,6	2,0	7,0	1,7	2,5	3,4	5,2	...
22 IV	3,3	6,6	8,6	1,9	7,6	0,6	8,0	0,8	3,6	3,3	4,8	...
23 /	1,6	8,9	4,1	-0,3	3,3	-0,7	5,6	-1,3	-0,7	1,6	4,8	...
///	1,8	8,0	3,1	0,3	3,5	1,2	5,7	-0,9	0,4	1,8	6,1	...
IV	2,7	8,2	4,3	1,5	5,4	2,0	6,0	0,2	0,3	2,7	5,2	...
	3,4	8,0	3,4	2,5	5,6	2,0	7,0	1,7	2,5	3,4	5,2	...
24 /	1,0	7,4	4,9	-0,5	2,8	-0,1	6,1	-1,7	-1,6	1,0	2,3	...
///	1,8	7,5	4,4	0,4	5,0	1,5	4,7	-0,9	0,2	1,8	5,6	...
IV	2,2	8,5	2,0	1,1	6,4	2,1	4,7	-0,2	-0,3	2,2	5,4	...

Véanse notas al final del capítulo.

15 SOCIEDADES NO FINANCIERAS:
Síntesis de la información recopilada por la central de Balances

15.19 Ratios significativas: R.5 Margen sobre ventas. (REB / INCN)
Base de datos integrada (CBI)

Ratios

	Por sectores										Por tamaño					
	Total		Energía		Industria		Comercio y hostelería		Información y comunicaciones		Grandes, públicas y dependientes		Medianas		Pequeñas	
	1	2	3	4	5	6	7	8	9	10	11	12	13	14	15	16
07	10,1	10,1	16,4	17,5	8,6	8,8	5,1	5,3	28,3	29,2	11,1	11,1	8,7	8,6	8,4	8,6
08	10,2	8,9	17,6	14,8	8,9	7,1	5,7	5,0	28,5	28,3	11,1	9,9	8,8	7,6	8,3	6,7
09	8,8	8,5	15,1	16,1	7,3	6,2	4,8	4,5	27,2	26,8	9,8	9,8	7,7	7,1	7,1	6,2
10	8,6	8,3	16,4	15,5	6,3	6,9	4,5	4,4	26,4	25,0	9,7	9,7	7,3	6,9	6,5	5,7
11	8,5	7,7	15,8	13,8	7,1	6,2	4,6	4,2	24,0	22,3	9,7	9,0	7,1	6,5	6,1	5,0
12	8,1	7,5	14,2	13,3	6,3	5,6	4,4	3,8	22,3	21,1	9,2	8,7	6,9	6,5	5,6	4,6
13	7,6	7,4	13,3	13,1	5,6	5,5	3,9	4,0	21,2	20,6	8,7	8,4	6,3	6,3	4,9	5,0
14	7,5	7,6	13,1	12,9	5,7	6,2	4,0	4,0	20,5	18,5	8,4	8,2	6,6	7,1	5,3	6,0
15	7,5	8,4	13,1	13,5	6,2	7,9	4,0	4,6	18,2	18,2	8,1	9,1	7,3	7,6	6,1	6,9
16	8,6	9,1	14,0	15,4	8,0	8,5	4,7	5,2	19,0	19,6	9,3	9,9	7,6	8,0	7,0	7,4
17	9,3	9,1	15,8	14,0	8,6	8,3	5,4	5,3	19,4	19,4	10,1	9,7	8,3	8,1	7,5	7,7
18	9,1	8,6	13,9	14,2	8,5	8,0	5,3	5,0	19,3	18,5	9,7	9,1	8,2	7,9	7,9	7,7
19	8,7	8,8	14,1	15,3	8,0	7,6	5,0	5,1	18,4	18,1	9,1	9,3	8,0	7,8	7,9	7,7
20	8,8	7,4	15,8	17,2	7,7	6,9	5,0	3,9	18,3	16,5	9,4	7,6	7,5	7,2	7,8	7,1
21	7,6	8,3	18,1	15,5	7,1	7,8	3,9	5,1	16,7	15,6	7,8	8,4	7,3	7,8	7,3	8,5
22	8,7	8,7	15,7	14,9	8,1	7,5	5,6	5,5	15,9	15,8	8,7	8,8	8,4	8,3	8,8	8,6
23	9,0	9,8	14,5	18,4	7,4	8,0	5,5	5,7	16,2	16,5	9,0	9,9	8,7	9,5	9,0	9,5

15 SOCIEDADES NO FINANCIERAS:
Síntesis de la información recopilada por la Central de Balances

15.20 Ratios significativas: R.5 Margen sobre ventas. (REB / INCN)
Base de datos trimestral (CBT)

Ratios

	Por sectores									Por tamaño		
	Total	Energía	Industria	Servicios					Actividades con cobertura reducida en CB	Grandes, públicas y dep.	Medianas	Pequeñas
				Total	Comercio y hostelería	Transporte	Información y comunicaciones	Otros servicios				
1	2	3	4	5	6	7	8	9	10	11	12	
19 /	10,7	17,2	5,5	11,9	5,0	32,1	23,8	5,4	1,4	10,7	10,2	...
19 //	11,5	18,6	4,9	12,9	5,7	34,1	24,3	7,2	0,7	11,5	10,8	...
19 ///	10,4	15,8	5,8	11,5	6,2	26,3	25,2	-2,5	0,8	10,5	8,7	...
20 /	8,2	17,9	2,1	8,0	3,4	15,3	22,1	0,4	1,1	8,2	6,5	...
20 //	7,5	19,6	1,6	6,1	3,9	-4,1	21,0	-8,7	3,2	7,5	8,8	...
20 ///	9,1	19,1	4,1	8,4	5,2	10,7	24,9	-7,0	2,9	9,1	8,8	...
20 ///	8,5	19,1	4,4	7,1	4,4	8,6	19,2	-	4,1	8,5	8,1	...
21 /	8,6	17,4	7,1	6,3	4,1	1,3	19,6	-2,8	2,6	8,6	7,9	...
21 //	9,0	16,4	6,8	7,9	4,8	14,4	20,5	-5,5	3,7	9,0	9,5	...
21 ///	9,6	16,0	5,7	9,4	5,7	21,6	20,1	2,5	3,5	9,6	9,9	...
21 ///	8,4	15,3	4,9	7,3	4,3	21,7	17,1	-6,3	4,1	8,4	9,3	...
22 /	7,7	8,7	7,4	7,4	5,6	8,1	17,9	-0,2	4,8	7,7	8,6	...
22 //	9,8	12,1	11,1	8,2	4,6	20,9	20,1	4,2	5,2	9,8	8,7	...
22 ///	9,5	17,5	3,6	8,9	5,0	23,8	20,5	3,0	5,5	9,5	9,0	...
22 ///	9,8	19,6	5,0	8,5	3,5	26,1	20,8	9,7	4,4	9,8	10,1	...
23 /	10,1	20,0	6,6	8,1	4,6	16,2	19,8	5,3	3,3	10,2	8,7	...
23 //	10,4	21,0	5,4	10,1	4,8	27,5	20,7	7,1	5,6	10,4	10,5	...
23 ///	11,9	20,2	8,0	11,5	6,0	29,5	21,8	13,6	3,7	11,9	8,6	...
23 ///	8,8	16,8	4,3	8,9	4,5	24,9	18,9	2,6	5,2	8,8	10,0	...
24 /	10,7	22,1	7,6	9,0	4,9	19,4	19,7	4,8	3,2	10,7	8,4	...
24 //	11,5	26,4	6,3	11,0	5,6	32,2	21,0	9,5	5,0	11,5	14,0	...
24 ///	10,7	23,4	2,1	11,6	6,0	33,7	20,8	14,2	2,8	10,7	9,9	...

15 SOCIEDADES NO FINANCIERAS:
Síntesis de la información recopilada por la Central de Balances

15.21 Ratios significativas: R.5 Margen sobre ventas. (REB / INCN)
Base de datos trimestral (CBT)

Trimestres acumulados (a)

Ratios

	Por sectores									Por tamaño		
	Energía		Industria		Servicios				Actividades con cobertura reducida en CB	Grandes, públicas y dep.	Medianas	Pequeñas
	Total		Total		Comercio y hostelería	Transporte	Información y comunicaciones	Otros servicios				
1	2	3	4	5	6	7	8	9	10	11	12	
10	12,6	16,5	5,4	15,1	5,5	25,0	35,5	4,1	5,0	12,7	8,5	...
11	11,2	13,3	4,6	14,5	5,3	24,4	31,6	7,7	7,9	11,2	7,2	...
12	10,2	12,3	3,7	13,6	5,1	24,8	30,6	8,1	9,0	10,3	7,5	...
13	9,9	12,2	2,9	13,2	5,6	24,4	31,3	17,9	9,1	9,9	7,8	...
14	9,5	12,9	2,8	11,8	5,0	31,2	27,9	5,1	8,5	9,5	8,4	...
15	10,5	13,1	6,7	11,7	5,4	31,7	24,8	2,8	5,7	10,5	8,5	...
16	11,9	15,1	7,8	12,9	6,2	31,5	25,0	4,5	6,7	11,9	8,9	...
17	10,9	12,4	7,6	12,3	5,3	32,6	25,2	4,7	5,5	10,9	9,0	...
18	10,4	14,5	6,6	11,4	5,0	31,6	24,3	0,7	4,0	10,5	9,0	...
19	10,6	16,7	5,6	11,6	5,4	29,2	23,9	2,9	1,6	10,7	9,0	...
20	8,3	18,9	3,1	7,5	4,3	9,2	21,8	-3,4	3,0	8,3	8,0	...
21	8,9	16,1	6,1	7,8	4,7	15,9	19,3	-3,1	3,5	8,9	9,2	...
22	9,2	14,7	6,9	8,3	4,6	20,7	19,9	4,8	5,0	9,2	9,1	...
23	10,3	19,5	6,1	9,7	5,0	24,9	20,3	7,0	4,5	10,3	9,5	...
22 IV	9,2	14,7	6,9	8,3	4,6	20,7	19,9	4,8	5,0	9,2	9,1	...
23 I	10,1	20,0	6,6	8,1	4,6	16,2	19,8	5,3	3,3	10,2	8,7	...
II	10,3	20,4	6,0	9,1	4,7	22,3	20,3	6,2	4,5	10,3	9,6	...
III	10,8	20,3	6,7	10,0	5,2	24,9	20,8	8,5	4,2	10,8	9,3	...
IV	10,3	19,5	6,1	9,7	5,0	24,9	20,3	7,0	4,5	10,3	9,5	...
24 I	10,7	22,1	7,6	9,0	4,9	19,4	19,7	4,8	3,2	10,7	8,4	...
II	11,1	24,1	7,0	10,0	5,3	25,5	20,4	7,3	4,2	11,1	11,4	...
III	11,0	23,8	5,5	10,6	5,5	28,2	20,5	9,5	3,7	11,0	11,0	...

Véanse notas al final del capítulo.

15 SOCIEDADES NO FINANCIERAS:
Síntesis de la información recopilada por la central de Balances

15.22 Ratios significativas: R.6 Margen sobre VAB (REB / VAB).
Base de datos integrada (CBI)

Ratios

	Por sectores										Por tamaño					
	Energía		Industria		Comercio y hostelería		Información y comunicaciones		Grandes, públicas y dependientes		Medianas		Pequeñas			
	t-1	t	t-1	t	t-1	t	t-1	t	t-1	t	t-1	t	t-1	t		
1	2	3	4	5	6	7	8	9	10	11	12	13	14	15	16	
07	41,1	41,0	67,1	66,9	39,7	41,2	34,1	34,3	64,7	65,4	48,3	48,2	34,1	33,9	30,7	30,7
08	40,7	36,3	66,9	66,4	41,8	35,3	35,3	30,7	63,9	62,5	46,7	43,1	34,6	29,5	29,1	23,0
09	34,9	31,8	65,2	65,3	34,3	27,8	29,2	25,9	59,9	57,9	42,0	39,3	29,0	25,6	24,7	20,8
10	32,3	32,4	65,4	66,4	28,5	32,4	25,8	25,9	57,2	55,7	39,0	40,0	26,3	25,7	21,8	19,7
11	33,1	31,3	68,1	67,5	32,9	30,9	27,2	25,3	55,0	52,0	40,2	38,9	26,7	25,1	21,0	17,6
12	32,4	31,0	68,5	68,9	32,0	30,0	26,0	23,0	51,9	49,7	39,3	38,5	26,3	24,9	19,5	16,4
13	31,4	30,9	69,4	68,3	30,1	29,6	23,9	24,5	50,0	49,0	38,5	37,6	24,4	24,5	17,5	17,9
14	31,3	31,7	68,4	68,7	30,0	31,8	25,0	25,3	48,6	44,7	37,7	37,4	24,7	26,4	18,7	20,9
15	31,9	33,9	68,3	68,3	32,1	37,0	25,9	28,1	44,0	44,1	37,1	39,2	27,3	28,5	21,7	24,0
16	34,6	35,1	69,8	69,5	37,1	37,7	28,7	30,1	45,5	46,9	39,9	40,6	28,9	29,6	24,7	25,1
17	35,8	35,4	69,8	67,7	38,6	38,5	30,8	30,3	46,7	46,9	41,1	40,8	30,2	29,5	25,8	26,0
18	35,8	34,6	67,5	68,2	39,3	37,9	31,3	30,2	46,8	45,0	40,9	39,8	29,9	28,8	26,6	25,7
19	35,4	34,4	68,8	69,0	38,1	36,3	30,7	30,1	45,6	44,1	40,6	39,9	28,9	28,0	26,4	25,3
20	34,6	28,9	68,8	66,8	36,5	31,7	30,2	24,5	44,0	39,5	39,8	32,2	27,3	25,7	25,5	23,3
21	29,3	32,6	67,7	69,3	32,4	36,8	24,6	30,9	39,9	38,0	32,5	36,2	26,1	28,0	23,7	27,0
22	33,7	35,9	70,4	74,9	37,6	39,0	32,6	33,6	39,1	38,5	36,8	40,3	29,8	30,3	28,9	29,1
23	37,9	37,6	75,7	73,8	40,6	40,6	34,6	33,5	39,7	39,1	42,3	41,7	31,0	32,2	29,7	30,0

15 SOCIEDADES NO FINANCIERAS:
Síntesis de la información recopilada por la Central de Balances

15.23 Ratios significativas: R.6
Margen sobre VAB (REB / VAB).
Base de datos trimestral (CBT)

Ratios

Total	Por sectores									Por tamaño		
	Energía	Industria	Servicios					Actividades con cobertura reducida en CB	Grandes, públicas y dep.	Medianas	Pequeñas	
			Total	Comercio y hostelería	Transporte	Información y comunicaciones	Otros servicios					
1	2	3	4	5	6	7	8	9	10	11	12	
19 //	48,8	75,7	41,5	45,3	37,4	55,0	60,7	8,8	5,4	49,0	34,0	...
///	50,8	78,0	38,7	47,4	40,4	56,9	61,8	11,7	3,1	51,0	35,1	...
IV	48,0	76,1	41,4	43,8	42,5	46,5	62,7	-4,7	3,9	48,2	29,0	...
20 /	39,8	76,6	18,7	33,5	26,9	30,5	61,1	0,7	3,7	40,0	23,0	...
II	33,2	73,3	11,2	24,6	27,4	-7,4	56,8	-14,7	10,4	33,2	30,0	...
III	41,4	75,2	30,5	33,9	35,9	18,9	61,7	-11,7	11,4	41,5	29,1	...
IV	39,9	77,3	31,3	30,0	32,1	14,6	56,7	-0,1	16,8	40,0	26,9	...
21 /	41,2	76,4	44,0	27,8	31,5	2,6	54,3	-4,1	8,9	41,4	24,6	...
II	42,9	74,7	45,3	33,1	34,9	25,6	55,3	-9,3	12,9	43,1	30,6	...
III	47,2	78,3	42,8	39,4	41,2	38,2	55,5	3,8	13,1	47,4	30,4	...
IV	45,5	81,0	39,9	33,9	35,4	36,8	50,5	-11,5	16,8	45,7	29,9	...
22 /	45,1	74,6	51,7	35,3	42,6	17,8	52,3	-0,4	17,8	45,3	28,9	...
II	53,4	78,0	66,4	40,4	40,6	41,0	56,0	7,1	19,4	53,6	30,0	...
III	54,2	87,8	37,5	43,0	43,4	45,8	57,2	5,3	19,6	54,4	31,2	...
IV	52,0	86,5	43,4	40,4	33,1	46,8	56,5	18,1	18,0	52,2	33,0	...
23 /	50,6	85,4	48,2	36,7	36,3	33,8	53,7	9,1	13,2	50,8	29,9	...
II	48,9	81,4	41,7	41,4	36,0	49,6	55,1	12,0	21,1	49,0	34,4	...
III	54,6	83,3	54,2	46,8	44,0	52,8	58,1	19,8	15,1	54,9	29,1	...
IV	45,4	81,6	37,1	38,6	34,5	46,4	53,6	4,6	20,7	45,5	32,4	...
24 /	49,3	83,7	50,4	37,7	37,1	38,4	52,5	7,2	12,2	49,5	26,9	...
II	51,6	83,5	46,0	44,2	41,0	51,7	56,2	14,4	18,9	51,7	40,9	...
III	51,5	84,0	24,2	46,8	43,3	54,8	58,8	19,9	12,1	51,7	31,5	...

15 SOCIEDADES NO FINANCIERAS:
Síntesis de la información recopilada por la Central de Balances

15.24 Ratios significativas: R.6
Margen sobre VAB (REB / VAB).
Base de datos trimestral (CBT)

Ratios

Trimestres acumulados (a)

Total	Por sectores									Por tamaño		
	Energía	Industria	Servicios					Actividades con cobertura reducida en CB	Grandes, públicas y dep.	Medianas	Pequeñas	
			Total	Comercio y hostelería	Transporte	Información y comunicaciones	Otros servicios					
1	2	3	4	5	6	7	8	9	10	11	12	
10	53,4	80,8	42,1	48,3	38,6	38,1	73,8	5,9	24,4	53,8	29,9	...
11	51,7	76,1	40,1	46,8	37,7	39,4	69,2	10,5	31,5	52,0	28,0	...
12	51,0	76,3	37,9	45,8	38,1	41,3	68,3	14,6	31,0	51,3	24,4	...
13	51,2	74,7	30,5	48,1	41,0	41,7	69,3	26,1	30,5	51,4	29,1	...
14	47,4	72,9	27,4	43,6	36,3	50,4	65,9	9,8	27,4	47,5	27,1	...
15	48,3	70,9	44,0	43,2	37,7	51,3	59,9	5,9	20,5	48,4	30,7	...
16	50,4	72,6	46,6	45,8	40,7	52,7	62,4	9,2	20,5	50,6	31,6	...
17	49,5	69,0	48,2	45,7	37,8	53,9	63,5	8,5	18,0	49,7	30,8	...
18	48,8	71,9	46,5	44,3	38,4	53,6	61,8	1,1	14,3	49,0	32,7	...
19	48,8	76,8	41,4	44,4	39,7	51,2	61,1	4,9	6,5	49,0	30,7	...
20	38,8	75,7	24,0	30,8	30,8	16,8	59,2	-5,7	10,9	38,9	27,2	...
21	44,3	77,9	43,0	33,8	36,0	28,6	53,9	-5,1	13,1	44,5	29,0	...
22	51,4	83,4	52,5	39,9	40,0	40,1	55,6	8,3	18,7	51,7	30,8	...
23	50,0	83,1	45,9	41,1	37,8	46,6	55,1	11,6	17,9	50,2	31,6	...
22 IV	51,4	83,4	52,5	39,9	40,0	40,1	55,6	8,3	18,7	51,7	30,8	...
23 /	50,6	85,4	48,2	36,7	36,3	33,8	53,7	9,1	13,2	50,8	29,9	...
II	49,7	83,7	45,1	39,2	36,2	42,9	54,4	10,6	17,5	49,9	32,3	...
III	51,5	83,5	48,4	41,9	39,0	46,7	55,6	13,8	16,7	51,7	31,3	...
IV	50,0	83,1	45,9	41,1	37,8	46,6	55,1	11,6	17,9	50,2	31,6	...
24 /	49,3	83,7	50,4	37,7	37,1	38,4	52,5	7,2	12,2	49,5	26,9	...
II	50,5	83,6	48,3	41,0	39,1	45,3	54,4	11,0	15,9	50,6	34,7	...
III	50,8	83,7	43,4	43,0	40,6	48,7	55,7	14,0	14,7	51,0	33,8	...

Véanse notas al final del capítulo.

15 SOCIEDADES NO FINANCIERAS:
Síntesis de la información recopilada por la Central de Balances

15.25 Ratios significativas: E.1 Endeudamiento, RAC/AN.
(precios corrientes; saldo final)
Base de datos integrada (CBI)

Ratios

	Total		Por sectores								Por tamaño					
			Energía		Industria		Comercio y hostelería		Información y comunicaciones		Grandes, públicas y dependientes		Medianas		Pequeñas	
	1 t-1	2 t	3 t-1	4 t	5 t-1	6 t	7 t-1	8 t	9 t-1	10 t	11 t-1	12 t	13 t-1	14 t	15 t-1	16 t
07	44,0	43,5	41,4	38,4	37,6	39,3	34,1	32,7	55,2	55,2	47,8	47,8	36,2	35,5	35,7	35,2
08	43,0	44,4	37,7	39,9	38,9	39,1	32,2	34,1	53,1	58,8	46,4	47,8	38,9	38,1	33,9	35,9
09	43,6	42,9	40,5	42,9	38,6	39,4	36,1	35,8	56,9	51,6	47,7	46,9	36,6	36,2	34,8	35,0
10	43,8	43,6	43,2	42,4	38,7	37,7	35,7	36,1	50,2	47,3	47,6	47,4	38,0	38,6	33,7	33,3
11	44,7	44,6	42,7	40,9	38,4	38,7	36,4	37,0	49,5	41,8	48,9	48,9	40,1	40,3	32,9	32,4
12	44,8	44,5	41,9	40,6	38,9	39,2	37,1	37,2	42,0	40,3	48,8	48,5	39,3	39,7	33,3	32,9
13	44,0	43,8	41,0	40,1	39,2	39,7	36,5	36,6	40,9	40,8	48,3	48,4	36,0	35,5	32,1	31,6
14	43,3	42,2	39,6	38,3	40,2	38,6	36,9	36,0	41,0	45,3	47,6	46,3	36,0	35,1	31,4	31,0
15	42,6	41,5	38,9	38,3	38,7	37,5	36,2	35,0	40,2	38,5	46,7	45,6	34,1	33,3	30,7	29,9
16	41,4	40,7	41,2	41,5	37,6	36,1	35,6	34,6	41,3	38,7	45,6	45,1	32,7	32,2	29,3	28,9
17	39,8	38,8	40,8	40,5	35,8	34,5	34,1	33,5	40,4	36,1	43,7	42,7	31,9	31,3	28,3	27,9
18	38,4	36,9	40,7	36,6	34,8	33,5	34,4	32,9	36,1	38,3	42,0	40,1	32,4	31,9	27,0	26,5
19	37,0	36,6	37,4	37,7	34,0	32,8	33,3	31,3	38,9	38,9	40,3	39,9	32,0	31,6	26,6	25,9
20	37,0	37,9	36,3	38,3	33,8	34,7	31,6	34,1	39,8	43,6	40,4	41,3	32,5	34,0	25,3	26,9
21	37,4	37,6	39,1	45,7	34,4	33,9	34,0	32,1	44,4	45,6	40,8	41,3	34,1	32,7	26,4	25,6
22	37,1	36,3	46,2	44,0	33,2	33,3	32,1	31,5	44,6	40,3	41,0	40,3	32,7	31,7	25,5	24,4
23	37,0	35,3	47,3	40,2	34,2	32,8	30,4	27,8	42,7	41,9	40,6	39,2	31,4	28,9	23,1	21,7

15 SOCIEDADES NO FINANCIERAS:
Síntesis de la información recopilada por la Central de Balances

15.26 Ratios significativas: E.1 Endeudamiento, RAC/AN.
(precios corrientes; saldo final)
Base de datos trimestral (CBT)

Ratios (a)

	Total		Por sectores								Por tamaño	
			Energía		Industria		Comercio y hostelería		Información y comunicaciones		Grandes, públicas y dependientes	
	1 t-1	2 t	3 t-1	4 t	5 t-1	6 t	7 t-1	8 t	9 t-1	10 t	11 t-1	12 t
10	46,9	47,0	42,2	43,0	48,6	44,7	28,7	28,8	43,0	42,8	47,1	47,1
11	46,9	47,9	42,3	40,5	43,8	44,3	28,4	30,5	44,2	33,0	47,0	48,0
12	47,9	47,0	37,7	36,0	43,4	42,0	32,6	34,7	32,9	28,5	47,9	47,1
13	46,6	46,2	36,2	35,6	40,8	40,1	34,1	35,8	34,0	34,4	46,6	46,3
14	45,4	43,8	35,7	34,5	46,4	45,2	36,1	36,6	27,3	32,6	45,4	43,9
15	44,0	43,3	34,7	34,2	45,0	43,7	36,9	36,1	32,4	42,1	44,0	43,3
16	43,7	43,6	36,1	37,7	42,9	40,6	36,0	33,9	43,6	36,9	43,7	43,6
17	43,7	43,6	37,6	37,9	41,2	38,8	34,1	33,8	37,2	37,1	43,8	43,6
18	43,2	41,8	36,2	31,1	39,0	36,6	31,7	29,8	36,5	39,8	43,2	41,9
19	41,7	42,0	32,1	34,1	36,1	35,3	29,4	24,9	39,8	40,3	41,7	42,0
20	42,3	43,2	34,3	36,6	35,2	38,3	24,7	25,1	41,4	46,8	42,3	43,3
21	43,2	44,9	37,4	47,2	37,8	38,2	24,9	27,4	46,7	50,4	43,2	44,9
22	44,6	44,1	46,6	45,3	38,1	40,1	28,1	28,2	50,4	42,9	44,6	44,1
23	44,2	42,7	48,9	37,9	39,7	39,9	28,3	25,2	42,9	42,4	44,2	42,8
24 /	42,7	43,2	38,0	37,8	40,1	40,7	24,3	25,8	44,6	51,5	42,7	43,3
II	43,0	43,1	37,8	36,4	40,8	40,7	24,2	25,6	51,4	51,7	43,1	43,2
III	43,1	43,2	36,1	33,9	39,5	37,7	25,9	23,9	51,1	50,7	43,2	43,2

Véanse notas al final del capítulo.

15 SOCIEDADES NO FINANCIERAS:
Síntesis de la información recopilada por la Central de Balances

15.27 Ratios significativas: E.2 Endeudamiento, RAC/(REB+Ingresos financieros) (saldo final)
Base de datos integrada (CBI)

Ratios

	Total		Por sectores								Por tamaño					
			Energía		Industria		Comercio y hostelería		Información y comunicaciones		Grandes, públicas y dependientes		Medianas		Pequeñas	
	1 t-1	2 t	3 t-1	4 t	5 t-1	6 t	7 t-1	8 t	9 t-1	10 t	11 t-1	12 t	13 t-1	14 t	15 t-1	16 t
07	421,4	430,2	376,8	423,6	265,2	284,7	291,1	290,2	164,1	152,0	425,9	435,0	281,7	296,0	471,1	476,7
08	406,8	484,4	419,0	452,6	275,6	354,7	256,4	338,2	177,9	178,8	414,8	479,8	325,9	394,3	399,1	540,0
09	488,7	600,7	461,6	536,0	359,3	499,2	368,2	440,2	171,2	161,3	474,3	572,2	362,4	430,8	582,3	775,4
10	631,5	633,6	550,0	541,4	492,6	433,4	429,6	425,2	147,2	146,4	621,1	602,0	457,8	492,7	737,1	845,4
11	644,4	672,9	532,0	534,5	430,2	447,1	409,5	430,4	161,5	146,6	626,7	639,8	507,8	539,4	779,1	917,9
12	662,6	683,0	564,9	502,9	431,9	444,6	425,6	480,4	149,5	158,4	633,8	634,5	483,2	505,8	883,9	1 065,6
13	664,8	657,9	508,8	480,0	412,1	443,5	449,0	439,8	161,6	172,3	627,9	622,2	448,8	442,7	963,3	945,9
14	645,9	650,1	470,1	536,9	448,3	389,5	448,0	428,9	171,2	228,4	610,5	636,4	438,5	396,5	913,8	794,4
15	664,9	608,1	547,4	519,0	391,1	320,4	418,8	361,0	192,4	188,8	667,7	620,6	367,7	334,0	754,9	644,9
16	582,0	544,8	514,9	495,1	314,3	284,8	348,9	306,6	211,4	188,9	596,1	558,3	319,5	302,9	608,6	569,8
17	521,5	493,5	487,2	492,4	275,4	260,8	296,1	292,1	191,2	162,3	539,8	509,6	286,7	289,5	533,9	502,0
18	488,0	475,5	490,4	443,2	258,8	264,1	292,5	283,8	163,1	184,2	510,1	493,1	292,2	302,6	464,4	462,8
19	474,6	469,1	447,6	424,1	265,9	270,2	284,0	291,3	187,5	182,7	495,2	486,2	294,2	304,7	453,2	453,0
20	468,8	655,2	417,3	484,1	275,4	361,6	288,5	464,7	186,4	262,9	487,9	693,8	311,4	386,7	438,8	602,0
21	638,7	600,6	383,0	489,3	346,3	301,1	458,8	325,5	267,8	315,9	681,7	678,8	366,1	318,0	573,8	448,0
22	583,7	481,3	487,6	400,0	281,0	263,3	305,8	264,1	293,9	254,9	667,6	530,3	303,3	279,5	435,3	387,1
23	476,0	413,1	418,9	328,1	264,5	236,4	246,3	217,4	267,6	220,3	522,1	453,4	266,5	222,2	352,2	313,8

15 SOCIEDADES NO FINANCIERAS:
Síntesis de la información recopilada por la Central de Balances

15.28 Ratios significativas: E.2 Endeudamiento, RAC/(REB+Ingresos financieros) (saldo final)
Base de datos trimestral (CBT)

Ratios (a)

	Total		Por sectores								Por tamaño	
			Energía		Industria		Comercio y hostelería		Información y comunicaciones		Grandes, públicas y dependientes	
	1 t-1	2 t	3 t-1	4 t	5 t-1	6 t	7 t-1	8 t	9 t-1	10 t	11 t-1	12 t
10	661,2	648,3	520,1	527,7	1 042,2	690,1	272,9	240,8	105,2	111,4	636,7	645,4
11	649,3	643,8	552,9	547,4	611,8	560,7	240,1	247,7	120,1	84,7	645,2	638,1
12	633,4	647,0	517,9	445,2	521,0	558,8	257,0	293,0	83,8	79,8	634,9	648,4
13	612,3	594,1	451,5	434,8	490,6	627,9	255,6	258,2	108,8	117,4	613,4	594,9
14	577,5	629,2	432,9	484,0	537,1	578,8	282,2	279,8	87,6	116,9	577,5	629,6
15	634,8	603,8	485,2	473,5	561,0	328,3	283,4	261,8	115,8	150,7	635,6	604,8
16	589,2	546,4	466,5	445,0	340,3	290,3	262,1	212,3	154,6	129,6	590,3	547,6
17	550,4	539,5	445,8	487,2	289,6	250,8	216,5	230,3	130,0	133,4	551,6	541,0
18	527,5	504,9	417,1	322,5	249,7	261,5	206,4	192,2	132,0	150,3	529,1	506,6
19	504,5	510,1	320,5	305,0	261,0	285,1	188,3	184,7	150,3	146,5	505,4	511,3
20	511,6	819,6	308,1	353,2	272,1	614,6	182,8	298,7	147,9	232,5	512,0	821,5
21	796,5	785,1	361,9	497,4	599,6	381,6	301,8	283,5	234,4	284,4	798,4	788,0
22	788,5	566,5	493,7	430,6	368,5	266,9	300,4	210,8	282,9	258,2	792,3	567,8
23	578,9	504,2	445,6	283,2	265,9	319,7	210,3	186,2	257,5	202,2	579,4	505,0
24 /	513,0	524,0	284,1	306,3	320,4	302,7	184,6	191,4	239,2	278,6	513,7	525,3
II	528,0	507,5	306,3	291,4	302,5	288,2	179,3	175,2	278,6	276,8	529,4	508,9
III	508,7	522,5	276,7	251,2	277,5	340,6	175,0	163,0	269,3	274,9	509,7	523,8

Véanse notas al final del capítulo.

15 SOCIEDADES NO FINANCIERAS:
Síntesis de la información recopilada por la Central de Balances

15.29 Ratios significativas: Carga financiera por intereses. Intereses por financiación recibida/(REB+Ingresos financieros)
Base de datos integrada (CBI)

Ratios

	Total		Por sectores								Por tamaño					
			Energía		Industria		Comercio y hostelería		Información y comunicaciones		Grandes, públicas y dependientes		Medianas		Pequeñas	
	1 t-1	2 t	3 t-1	4 t	5 t-1	6 t	7 t-1	8 t	9 t-1	10 t	11 t-1	12 t	13 t-1	14 t	15 t-1	16 t
07	15,6	19,9	13,2	17,4	11,7	14,2	12,6	14,5	7,7	8,7	15,5	19,9	12,3	15,6	17,3	21,6
08	19,7	24,7	17,5	20,3	15,0	18,7	13,5	18,7	9,9	9,9	19,8	23,8	16,5	23,6	20,3	29,9
09	25,0	23,1	20,4	19,9	19,1	19,9	20,6	19,9	9,5	8,6	23,6	20,2	21,1	19,9	31,2	35,7
10	23,8	21,9	20,4	19,3	19,7	16,0	19,3	16,6	8,4	6,3	21,8	20,4	20,0	17,9	33,5	30,8
11	22,3	25,7	19,4	21,6	15,8	17,4	15,8	18,2	6,8	6,3	21,4	24,3	18,8	22,3	28,1	34,8
12	25,2	26,6	23,3	22,1	16,7	17,5	17,5	20,0	6,5	7,0	24,2	24,9	19,4	21,2	32,7	39,7
13	25,6	24,5	21,9	19,8	15,0	15,2	18,7	17,7	7,1	7,3	24,2	23,7	20,0	18,1	36,0	31,4
14	24,2	23,2	19,4	20,6	15,3	13,6	18,5	16,2	7,1	7,4	23,5	23,4	17,2	15,4	30,3	24,5
15	23,6	19,1	21,4	19,0	13,8	9,9	16,0	11,8	5,3	4,8	24,2	20,0	14,0	10,8	23,8	18,1
16	18,6	15,7	18,6	15,7	9,5	7,7	11,3	8,5	6,4	5,3	19,5	16,6	11,0	8,9	17,2	14,1
17	14,5	12,6	15,0	14,5	7,4	7,0	8,3	7,2	5,0	4,0	15,3	13,3	8,3	7,5	13,4	11,6
18	12,7	11,8	14,1	12,6	7,0	6,6	7,2	6,6	4,0	3,5	13,6	12,5	7,3	7,0	11,0	10,5
19	11,5	10,9	12,7	10,2	6,4	6,5	6,4	6,6	3,8	3,6	12,3	11,5	6,8	6,9	10,0	9,8
20	11,0	13,9	9,3	9,4	6,6	7,7	6,5	9,6	3,7	5,5	11,6	15,1	6,9	8,0	9,5	11,7
21	13,7	12,1	7,9	7,6	7,3	6,5	9,5	7,1	5,5	5,9	14,9	13,7	7,7	7,0	11,1	8,7
22	12,1	11,4	8,5	6,8	6,3	6,5	6,5	6,3	5,7	6,2	13,8	12,8	6,7	6,7	8,7	8,3
23	11,2	15,0	6,8	10,0	6,2	10,3	6,0	9,1	6,2	9,6	12,4	16,9	6,3	8,6	7,7	9,5

15 SOCIEDADES NO FINANCIERAS:
Síntesis de la información recopilada por la Central de Balances

15.30 Ratios significativas: Carga financiera por intereses. Intereses por financiación recibida/(REB+Ingresos financieros)
Base de datos trimestral (CBT)

Ratios (a)

	Total		Por sectores								Por tamaño	
			Energía		Industria		Comercio y hostelería		Información y comunicaciones		Grandes, públicas y dependientes	
	1 t-1	2 t	3 t-1	4 t	5 t-1	6 t	7 t-1	8 t	9 t-1	10 t	11 t-1	12 t
10	22,3	21,3	18,7	18,0	34,8	23,3	9,2	8,3	6,9	5,0	21,4	21,1
11	21,4	23,9	18,6	20,8	20,7	19,6	8,3	9,6	5,0	3,6	21,3	23,7
12	23,2	24,2	20,5	18,4	17,9	20,8	9,7	10,6	3,5	2,6	23,3	24,2
13	22,8	22,4	18,8	17,0	18,7	22,7	10,5	10,4	5,1	5,0	22,8	22,5
14	21,4	22,4	16,8	17,0	13,6	15,6	11,0	10,5	2,1	2,5	21,4	22,5
15	22,5	19,3	17,1	15,8	15,3	8,1	10,4	8,0	2,8	2,5	22,5	19,3
16	18,5	15,4	15,6	12,9	8,3	6,7	8,0	4,8	3,1	2,2	18,6	15,4
17	15,3	13,6	13,0	12,8	6,6	6,9	4,8	4,4	2,4	2,0	15,4	13,7
18	13,5	12,3	10,5	8,8	6,8	6,8	4,9	4,1	1,8	1,8	13,6	12,3
19	12,3	11,5	8,8	5,8	6,9	8,1	4,0	4,9	1,8	1,8	12,4	11,6
20	11,4	15,3	5,8	6,1	7,8	10,9	4,8	6,7	1,7	2,7	11,4	15,4
21	15,1	13,5	6,3	5,8	10,5	7,7	6,7	5,9	2,8	3,7	15,1	13,5
22	13,5	11,6	5,8	5,1	7,5	5,9	6,0	5,4	3,7	3,8	13,6	11,6
23	11,7	15,7	5,0	7,2	5,7	13,4	5,4	9,3	3,8	6,4	11,7	15,7
24 /	16,1	17,0	7,2	8,0	13,7	13,8	9,7	9,9	7,6	8,4	16,1	17,1
II	16,9	16,9	8,0	8,1	13,8	13,7	9,2	8,6	8,4	10,9	17,0	16,9
III	16,7	17,0	7,8	7,6	13,0	16,4	8,5	8,6	10,2	12,4	16,8	17,1

Véanse notas al final del capítulo.

15 SOCIEDADES NO FINANCIERAS:
Síntesis de la información recopilada por la Central de Balances

15.31 Ratios significativas: FSI.1 Endeudamiento. (Deuda / Fondos Propios)
Base de datos integrada (CBI)

Ratios (a) (b)

Total (b)	Por sectores								Por tamaño			
	Energía	Industria	Servicios					Otros. Del cual: Construcción	Grandes. públicas y dep.	Medianas	Pequeñas	
			Total	Comercio y hostelería	Transporte	Información y comu- nicaciones	Otros servicios					
1	2	3	4	5	6	7	8	9	10	11	12	
08	122,6	95,1	113,3	117,7	114,0	74,4	248,7	118,1	228,2	135,1	104,8	101,5
09	116,9	101,1	113,3	107,7	117,3	77,8	207,9	102,7	217,7	129,2	102,4	92,9
10	118,6	98,9	111,8	111,4	122,4	84,9	194,1	106,9	228,3	131,7	108,9	88,4
11	118,8	97,7	113,0	112,7	125,0	110,3	154,7	104,5	235,2	132,2	108,6	87,0
12	116,8	96,3	118,3	110,9	125,2	111,2	145,9	102,1	228,4	130,3	104,2	85,8
13	113,7	92,2	121,6	109,4	126,0	111,7	142,8	99,8	200,1	127,8	97,7	83,6
14	107,8	85,9	117,6	105,3	121,6	110,0	146,6	95,3	173,0	119,3	93,3	81,8
15	103,5	89,1	114,6	99,3	119,8	105,0	127,3	89,3	168,0	114,7	89,7	78,0
16	99,7	92,1	113,3	94,1	119,1	99,8	119,5	83,4	163,6	110,3	87,5	74,6
17	93,9	89,7	109,9	87,7	117,3	98,2	115,8	75,5	149,7	102,5	87,0	72,1
18	88,0	80,0	104,3	83,9	113,6	92,4	127,7	71,4	126,2	94,8	85,7	69,1
19	86,7	80,9	103,0	81,9	103,4	89,1	128,3	71,8	130,3	93,9	85,9	66,2
20	87,2	87,5	102,7	82,6	106,9	100,1	145,8	70,9	123,5	94,6	89,4	66,0
21	88,0	124,1	105,2	80,9	106,3	101,8	141,4	69,2	112,3	97,0	88,0	63,9
22	86,7	116,8	107,5	80,1	106,7	98,2	121,2	68,8	98,6	96,4	85,6	61,9
23	81,5	90,6	101,8	77,2	97,1	91,8	126,3	67,4	94,4	91,4	77,4	58,4
24	81,4

Véanse notas al final del capítulo.

15 SOCIEDADES NO FINANCIERAS:
Síntesis de la información recopilada por la Central de Balances

15.32 Ratios significativas: FSI.2 Rentabilidad de los recursos propios. (EBIT / Fondos Propios)
Base de datos integrada (CBI)

Ratios (a) (b)

Total (b)	Por sectores								Por tamaño			
	Energía	Industria	Servicios					Otros. Del cual: Construcción	Grandes	Medianas	Pequeñas	
			Total	Comercio y hostelería	Transporte	Información y comu- nicaciones	Otros servicios					
1	2	3	4	5	6	7	8	9	10	11	12	
08	11,8	11,8	10,8	12,4	9,8	4,3	53,1	12,2	10,9	14,7	9,4	5,5
09	8,5	10,9	6,2	8,9	7,8	2,8	43,2	8,4	6,9	11,2	6,8	3,2
10	8,4	9,9	8,3	8,9	8,6	3,5	37,9	8,4	2,5	11,1	6,6	2,6
11	7,9	8,9	8,6	8,4	8,6	4,1	28,5	7,7	1,1	10,6	6,4	2,1
12	7,2	10,0	8,4	7,2	7,2	4,2	24,0	6,5	-1,1	9,8	6,3	1,5
13	7,3	9,7	8,3	7,4	8,6	5,2	22,7	6,3	-0,7	9,8	6,7	1,9
14	7,7	7,2	9,6	8,1	9,2	6,4	18,4	7,2	1,5	9,7	8,3	2,8
15	8,0	8,3	12,3	7,8	11,2	7,5	17,1	6,2	1,0	9,6	9,7	3,9
16	8,7	9,5	13,5	8,3	12,9	8,3	18,9	6,2	1,1	10,3	10,8	4,5
17	9,0	8,9	13,8	8,6	13,2	9,1	19,0	6,5	2,7	10,3	11,0	5,1
18	8,9	8,5	12,9	8,7	13,7	9,3	18,0	6,7	4,4	10,1	10,7	5,2
19	9,3	9,8	11,8	9,2	12,1	9,2	18,8	7,8	6,2	10,8	10,2	5,1
20	6,4	9,8	8,3	5,9	6,6	-0,2	11,9	6,1	4,8	7,3	8,4	3,6
21	6,6	11,5	11,0	5,7	10,9	2,5	10,9	4,6	5,1	6,9	10,8	5,3
22	8,0	14,1	12,7	6,8	12,7	7,0	12,4	5,1	6,1	8,6	11,4	5,8
23	9,2	14,3	13,5	8,4	12,9	10,7	15,3	6,6	6,5	10,3	12,5	6,2
24	9,2

Véanse notas al final del capítulo.

NOTAS A LOS CUADROS DEL CAPÍTULO 15

Formulación de las ratios incluidas en los Cuadros 15.6 a 15.30

$$\begin{aligned}R1 &= [(27+29)/(10-14-17)]*100 \\R2 &= [27/(13+16)]*100 \\R3 &= (29/11)*100 \\R4 &= R1 - R2 \\R5 &= (24/18)*100 \\R6 &= (24/22)*100 \\E1 &= [(13+16)/(10-14-17)]*100 \\E2 &= [(13+16)/(24+25)]*100 \\Carga financiera por intereses &= [27/(24+25)]*100\end{aligned}$$

A. BALANCE

1. Activo inmovilizado
2. Material
3. 1. Valor en libros
4. 2. Ajuste para valorar a precios corrientes
5. Resto inmovilizado
6. Activo circulante
7. Deudores comerciales y otras cuentas a cobrar.
8. Resto de activo circulante
9. Resto activos
10. Activo = Pasivo
11. Recursos propios (incluye ajuste a precios corrientes)
12. Recursos ajenos y Provisiones
13. Financiación bancaria
14. Acreedores comerciales y otras cuentas a pagar
15. Resto de recursos ajenos
16. Con coste financiero
17. Sin coste financiero

B. CUENTA DE RESULTADOS

(Serie de tasas en cuadros 15.1 a 15.6)

18. Valor de la producción (incluidas subvenciones)
19. Cifra neta de negocios
20. Resto
21. Consumos intermedios (incluidos tributos)
22. Valor añadido bruto al coste de los factores (18-21)
23. Gastos de personal
24. Resultado económico bruto de la explotación (REB) (22-23)
25. Ingresos financieros
26. Gastos financieros
27. Intereses por financiación recibida
28. Amortizaciones y Provisiones de la explotación
29. Resultado ordinario neto (RON) (24+25-26-28)
30. Impuesto sobre beneficios
31. Resto de gastos e ingresos
32. Resultado del ejercicio (29-30-319)

Cuadro 15.3 y Cuadro 15.6,

a. La serie trimestral del año n para el trimestre t recoge las tasas de los datos acumulados del año n hasta el trimestre t, respecto al mismo período del año anterior.

Cuadro 15.8, Cuadro 15.14 y Cuadro 15.17

a. El resultado ordinario neto (RON) utilizado en el cálculo de esta ratio incorpora, para cada trimestre, la parte proporcional de los dividendos recibidos hasta ese trimestre desde el inicio del año, mediante su linealización; por su parte, la ratio del cuadro 15.9, facilita la información acumulada para cada periodo (I, Iall, IallI, IalV), en los que se incluye la totalidad del dividendo recibido.

Cuadro 15.9, Cuadro 15.12, Cuadro 15.15, Cuadro 15.18 y Cuadro 15.21

a. La serie trimestral del año n para el trimestre t recoge las ratios de los datos acumulados del año n hasta el trimestre t.

Cuadro 15.26, Cuadro 15.28 y Cuadro 15.30

a. Las columnas t y t-1 en la frecuencia anual hace referencia al cuarto trimestre del año t y al cuarto trimestre del año t-1. En el bloque de frecuencia trimestral las columnas t y t-1 recogen la información del trimestre indicado (t) y el del inmediatamente anterior (t-1), respectivamente.

Cuadro 15.31 y Cuadro 15.32

Nota: Para la formulación de los ratios FSI.1 y FSI.2 se ha empleado la metodología definida por el FMI en su documento Financial Soundness Indicator. Compilation Guide.

- a. El dato de 2011 y 2012, tanto para el total de empresas como para los diferentes agregados por sectores y tamaños, se obtiene aplicando al dato de la base anterior la tasa de variación de la base actual.
- b. Los datos del último periodo son una estimación elaborada a partir de la información trimestral más reciente recibida en la encuesta trimestral de la Central de Balances (CBT).

CAPÍTULO 16 HOGARES E ISFLSH

16. HOGARES E ISFLSH

16.1 Renta bruta disponible. Componentes

Millones de euros (col.1 a 8), euros (col.9 a 14) y % (col. 15 y 16)

	Renta bruta disponible (RBD) 1=2a5-6a8	Recursos (R)				Empleos (E)			Renta bruta disponible per cápita (acumulado 4 tr.) (a)						Tasa de variación interanual (acum. 4 tr.)	
		Remuneración asalariados	Excedente bruto de explotación (EBE)	Rentas propiedad	Prestaciones sociales y otras transf. corrientes	Impuestos	Rentas propiedad	Cotizaciones sociales y otras transf. corrientes	Total	Remuneración asalariados	EBE	Rentas propiedad (netas) R-E	Transferencias sociales y otras (netas) R-E	Impuestos	RBD	RBD per cápita
	2	3	4	5	6	7	8	9=10a13-14	10	11	12	13	14	15	16	
19	790 574	588 298	216 984	51 179	298 991	106 219	5 719	252 940	66 050	48 879	18 344	3 761	3 860	8 794	5,0	4,1
20	772 992	564 228	196 491	42 088	331 316	105 274	4 170	251 687	65 967	48 576	17 340	3 306	5 661	8 917	-2,2	-2,4
21	811 179	607 322	212 856	38 965	347 348	113 577	3 512	278 223	67 019	49 635	17 290	3 094	6 297	9 297	4,9	4,8
22	853 864	659 547	227 673	48 217	350 452	132 744	7 227	292 054	70 047	53 615	18 542	3 225	5 119	10 454	5,3	3,9
23	945 071	720 012	242 260	87 885	383 326	145 178	25 269	317 965	75 203	57 586	19 668	4 390	5 163	11 603	10,7	9,4
20 IV	207 699	151 231	53 137	11 547	91 772	31 432	1 347	67 209	16 321	11 913	4 149	801	1 681	2 223	-2,2	-2,4
21 I	182 617	142 239	46 798	7 099	80 089	25 136	758	67 714	16 363	11 923	4 133	781	1 758	2 232	-2,6	-2,6
II	217 506	150 072	53 712	10 571	94 420	21 376	751	69 142	16 707	12 328	4 299	801	1 589	2 309	1,8	1,9
III	189 381	151 730	53 176	10 738	77 146	33 793	882	68 734	16 842	12 576	4 369	765	1 492	2 361	2,4	2,4
IV	221 675	163 281	59 170	10 557	95 693	33 272	1 121	72 633	17 107	12 808	4 489	748	1 458	2 395	4,9	4,8
22 I	192 349	155 190	49 671	8 029	80 475	28 984	929	71 103	17 270	13 049	4 538	762	1 391	2 470	6,0	5,5
II	229 002	165 220	57 346	13 528	93 512	25 775	1 305	73 524	17 452	13 322	4 599	810	1 275	2 554	5,3	4,5
III	196 847	163 040	57 066	11 149	78 170	39 581	1 600	71 397	17 545	13 510	4 664	800	1 237	2 666	5,4	4,2
IV	235 666	176 097	63 590	15 511	98 295	38 404	3 393	76 030	17 780	13 734	4 741	854	1 216	2 764	5,3	3,9
23 I	210 802	169 188	54 792	13 618	87 132	32 117	4 684	77 127	18 100	13 976	4 830	889	1 225	2 819	6,3	4,8
II	255 928	180 302	61 861	25 117	102 869	28 490	5 847	79 884	18 613	14 254	4 912	1 032	1 284	2 869	8,0	6,7
III	219 792	178 562	59 036	23 863	85 763	42 782	7 012	77 638	19 033	14 533	4 939	1 180	1 308	2 926	9,8	8,5
IV	258 549	191 960	66 571	25 287	107 562	41 789	7 726	83 316	19 457	14 824	4 988	1 289	1 346	2 989	10,7	9,4
24 I	233 911	183 884	61 384	21 160	92 091	35 540	6 811	82 257	19 891	15 095	5 113	1 398	1 339	3 053	11,0	9,9
II	279 081	193 912	68 994	31 430	108 542	31 878	6 751	85 168	20 333	15 348	5 250	1 506	1 345	3 117	10,2	9,2
III	237 811	191 773	65 882	25 350	90 726	44 854	7 168	83 898	20 660	15 587	5 380	1 530	1 316	3 153	9,5	8,5

RENTA BRUTA DISPONIBLE (per cápita)
Tasa de variación interanual y sus contribuciones (acumulado 4 tr.)

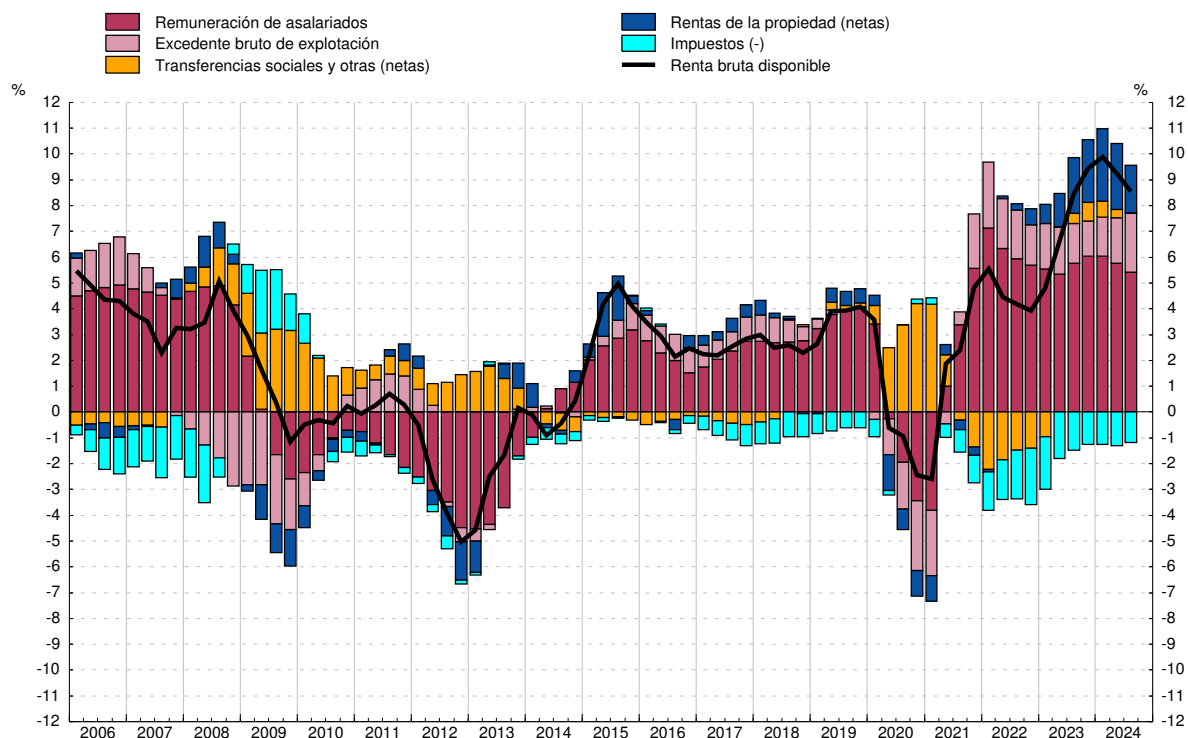

FUENTE: CNE (INE).

a. La población de referencia figura en el cuadro 16.2 col. 1.

Miles de personas (col.1 a 6), importes (col.7 y 8) y % (col.9 a 15)

	Población		Población activa				Remuneración de asalariados (acumulado 4 tr.)			Población en edad de trabajar y sus componentes. Tasa de variación interanual				Tasa de ocupación (a)	Tasa de paro
	Total	del cual: Entre 16 y 64 años	Total	Ocupados	del cual: Asalariados	Parados	Total (millones de euros)	Por media de asalariados 4 tr.		Total	Por población ocupada	Por población parada	Por población inactiva		
								Total (euros)	Tasa de variación interanual						
1	2	3	4	5	6	7	8	9	10	11	12	13	14	15=6/3	
19	46 655	30 520	23 159	19 967	16 846	3 192	588 298	35 290	3,6	0,9	1,3	-0,4	-0,0	64,7	13,8
20	46 896	30 614	23 064	19 344	16 242	3 720	564 228	35 025	-0,7	0,3	-2,2	1,7	0,8	62,3	16,1
21	47 057	30 722	23 424	20 275	17 038	3 149	607 322	36 452	4,1	0,4	2,9	-1,9	-0,7	65,0	13,4
22	47 435	31 127	23 722	20 641	17 494	3 082	659 547	37 972	4,2	1,3	1,1	-0,2	0,4	65,3	13,0
23	48 005	31 498	24 251	21 390	18 134	2 861	720 012	40 083	5,6	1,2	2,4	-0,7	-0,5	66,8	11,8
20 IV	46 910	30 614	23 064	19 344	16 242	3 720	564 228	35 025	-0,7	0,3	-2,2	1,7	0,8	62,3	16,1
21 I	47 044	30 697	22 943	19 240	16 119	3 703	564 400	35 278	-0,5	0,4	-1,6	1,3	0,7	61,8	16,1
II	47 016	30 688	23 303	19 716	16 528	3 586	583 079	35 884	2,7	0,3	3,4	0,7	-3,9	63,3	15,4
III	47 049	30 693	23 571	20 103	16 959	3 467	595 272	36 161	3,4	0,3	2,9	-0,8	-1,8	64,6	14,7
IV	47 116	30 722	23 424	20 275	17 038	3 149	607 322	36 452	4,1	0,4	2,9	-1,9	-0,7	65,0	13,4
22 I	47 206	30 781	23 411	20 197	17 018	3 215	620 273	36 734	4,1	0,3	3,0	-1,6	-1,1	64,6	13,7
II	47 351	30 891	23 602	20 607	17 407	2 995	635 421	37 148	3,5	0,7	2,8	-1,9	-0,2	65,7	12,7
III	47 513	31 015	23 771	20 745	17 559	3 026	646 731	37 480	3,6	1,0	2,0	-1,4	0,5	65,9	12,7
IV	47 662	31 127	23 722	20 641	17 494	3 082	659 547	37 972	4,2	1,3	1,1	-0,2	0,4	65,3	13,0
23 I	47 805	31 220	23 821	20 634	17 470	3 186	673 545	38 527	4,9	1,4	1,4	-0,1	0,2	65,1	13,4
II	47 946	31 294	24 067	21 258	17 999	2 808	688 627	39 059	5,1	1,3	2,0	-0,6	-0,1	66,9	11,7
III	48 079	31 394	24 341	21 447	18 250	2 895	704 149	39 552	5,5	1,2	2,2	-0,5	-0,5	67,2	11,9
IV	48 186	31 498	24 251	21 390	18 134	2 861	720 012	40 083	5,6	1,2	2,4	-0,7	-0,5	66,8	11,8
24 I	48 278	31 551	24 228	21 250	18 064	2 978	734 708	40 566	5,3	1,1	1,9	-0,7	-0,2	66,3	12,3
II	48 370	31 664	24 440	21 685	18 441	2 755	748 318	41 067	5,1	1,2	1,3	-0,2	0,1	67,4	11,3
III	48 490	31 726	24 577	21 823	18 665	2 754	761 529	41 555	5,1	1,1	1,1	-0,4	0,4	67,7	11,2

POBLACIÓN EN EDAD DE TRABAJAR (entre 16 y 64 años)
Tasa de variación interanual y sus contribuciones

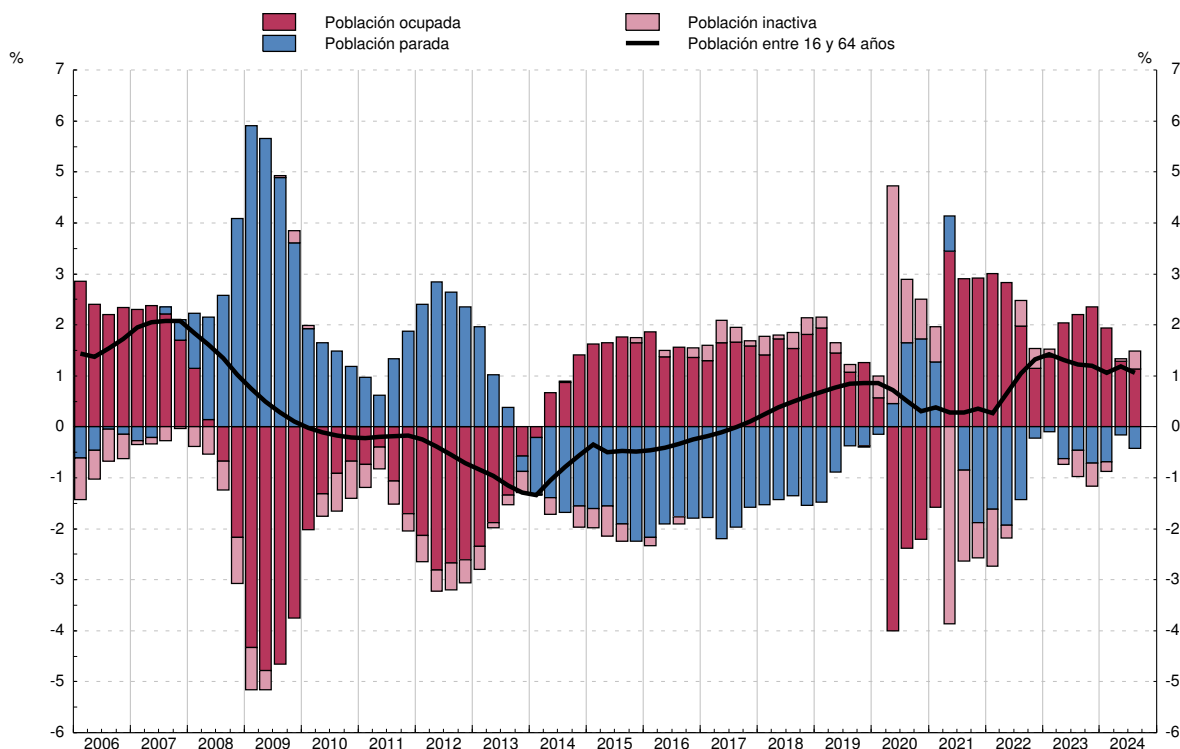

FUENTE: EPA y CNE (INE).

a. La tasa de ocupación es el cociente entre los ocupados entre 14 y 64 años y la población total entre 14 y 64 años.

16. HOGARES E ISFLSH

16.3 Renta bruta disponible. Empleos

Millones de euros (col. 1 a 5) y euros (col. 6 a 10)

	Renta bruta disponible (RBD)	Empleos				Renta bruta disponible per cápita (acumulado 4 tr.) (a)				
		Consumo	Ahorro bruto			Total	Empleos			
			Total	Consumo capital fijo (b)	Ahorro neto		Consumo	Ahorro bruto		
								Total	Consumo capital fijo (b)	Ahorro neto
1=2+3	2	3	4	5=3-4	6=7+8	7	8	9	10=8-9	
19	790 574	722 777	67 797	29 049	38 748	66 050	60 904	5 146	2 429	2 717
20	772 992	637 451	135 541	29 694	105 847	65 967	56 581	9 386	2 487	6 899
21	811 179	695 784	115 395	31 414	83 981	67 019	56 223	10 797	2 600	8 197
22	853 864	776 672	77 192	34 929	42 263	70 047	62 899	7 147	2 813	4 334
23	945 071	831 332	113 739	37 747	75 992	75 203	67 085	8 119	3 033	5 086
20 IV	207 699	163 126	44 573	7 532	37 041	16 321	13 459	2 862	627	2 235
21 I	182 617	163 702	18 915	7 744	11 171	16 363	13 259	3 104	636	2 468
II	217 506	171 416	46 090	7 817	38 273	16 707	14 050	2 658	646	2 012
III	189 381	175 830	13 551	7 895	5 656	16 842	14 241	2 601	655	1 947
IV	221 675	184 836	36 839	7 958	28 881	17 107	14 674	2 434	663	1 771
22 I	192 349	189 682	2 667	8 623	-5 956	17 270	15 184	2 086	679	1 406
II	229 002	192 629	36 373	8 696	27 677	17 452	15 577	1 875	695	1 179
III	196 847	197 132	-285	8 772	-9 057	17 545	15 965	1 579	711	868
IV	235 666	197 229	38 437	8 838	29 599	17 780	16 172	1 607	727	880
23 I	210 802	205 563	5 239	9 328	-4 089	18 100	16 445	1 655	739	916
II	255 928	205 715	50 213	9 400	40 813	18 613	16 675	1 937	752	1 185
III	219 792	207 827	11 965	9 476	2 489	19 033	16 849	2 185	765	1 420
IV	258 549	212 227	46 322	9 543	36 779	19 457	17 115	2 342	777	1 565
24 I	233 911	218 878	15 033	9 833	5 200	19 891	17 353	2 538	786	1 752
II	279 081	219 169	59 912	9 928	49 984	20 333	17 600	2 733	795	1 937
III	237 811	220 814	16 997	10 025	6 972	20 660	17 830	2 830	805	2 025

EMPLEOS DE LA RENTA BRUTA DISPONIBLE (per cápita)
Tasa de variación interanual de la RBD y sus contribuciones (acumulado 4 tr.)

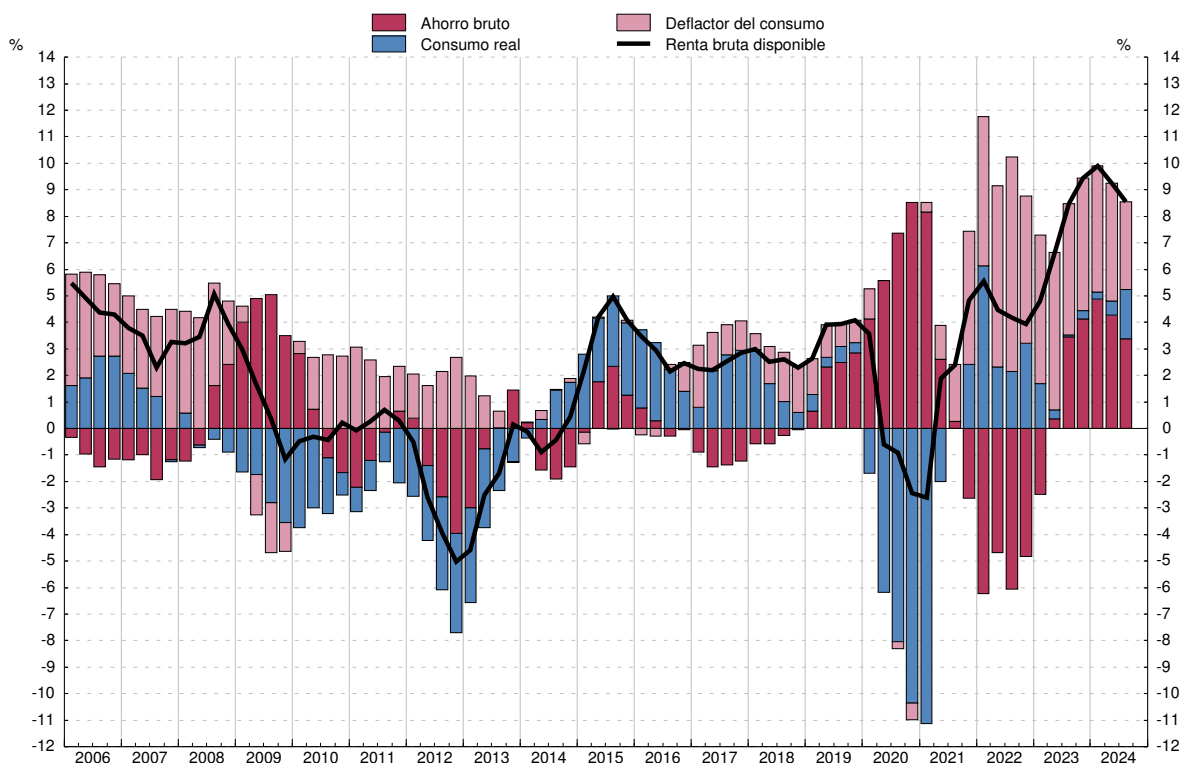

FUENTE: CNE (INE).

a. La población de referencia figura en el cuadro 16.2 col. 1.

b. Pérdida del valor de los activos fijos (principalmente vivienda) por el uso y la obsolescencia.

Millones de euros (col. 1 a 5) y % (col. 6 a 10)

	Capacidad/ Necesidad de finan- ciación 1=2+3-4-5	Recursos		Empleos		Cuenta de capital (% s/RBD, acumulado 4 tr.)				
		Ahorro bruto 2	Transfe- rencias netas de capital 3	Formación bruta de capital (FBC) 4	Adquisi- ones netas de activos no producidos (a) 5	Capacidad/ Necesidad de finan- ciación 6=7+8-9-10	Recursos		Empleos	
							Ahorro bruto (tasa de ahorro) 7	Transfe- rencias netas de capital 8	Formación bruta de capital (FBC) 9	Adquisi- ones netas de activos no producidos (a) 10
19	22 507	67 797	-1 074	44 927	-335	2,8	8,6	-0,1	5,7	-0,1
20	93 164	135 541	-1 575	41 851	-387	12,1	17,5	-0,2	5,4	-0,1
21	62 959	115 395	-729	53 276	-451	7,8	14,2	-0,1	6,6	-0,2
22	10 567	77 192	-1 931	65 491	-454	1,2	9,0	-0,2	7,7	-0,1
23	44 597	113 739	-1 476	68 079	-79	4,7	12,0	-0,2	7,2	-0,0
20 IV	31 328	44 573	-103	13 529	-387	12,1	17,5	-0,2	5,4	-0,1
21 I	6 419	18 915	-884	11 948	-336	13,1	19,0	-0,3	5,8	-0,2
II	37 034	46 090	-1 080	8 454	-478	9,9	15,9	-0,3	5,9	-0,2
III	96	13 551	-106	13 653	-304	9,4	15,4	-0,3	6,0	-0,2
IV	19 410	36 839	1 341	19 221	-451	7,8	14,2	-0,1	6,6	-0,2
22 I	-15 598	2 667	-749	17 528	-12	5,0	12,1	-0,1	7,2	-0,2
II	20 204	36 373	-796	15 476	-103	2,9	10,7	-0,0	7,9	-0,1
III	-14 628	-285	-732	13 839	-228	1,1	9,0	-0,1	7,9	-0,1
IV	20 589	38 437	346	18 648	-454	1,2	9,0	-0,2	7,7	-0,1
23 I	-9 996	5 239	-655	14 641	-61	1,9	9,1	-0,2	7,2	-0,1
II	34 265	50 213	-605	15 519	-176	3,4	10,4	-0,2	7,0	-0,1
III	-3 217	11 965	-587	14 692	-97	4,5	11,5	-0,2	6,9	-0,1
IV	23 545	46 322	371	23 227	-79	4,7	12,0	-0,2	7,2	-0,0
24 I	-2 191	15 033	-649	16 641	-66	5,4	12,8	-0,2	7,2	-0,0
II	41 361	59 912	-448	18 629	-526	6,0	13,4	-0,1	7,4	-0,1
III	398	16 997	-234	16 527	-162	6,3	13,7	-0,1	7,4	-0,1

CAPACIDAD/NECESIDAD DE FINANCIACIÓN
Porcentaje sobre RBD y sus componentes (acumulado 4 tr.)

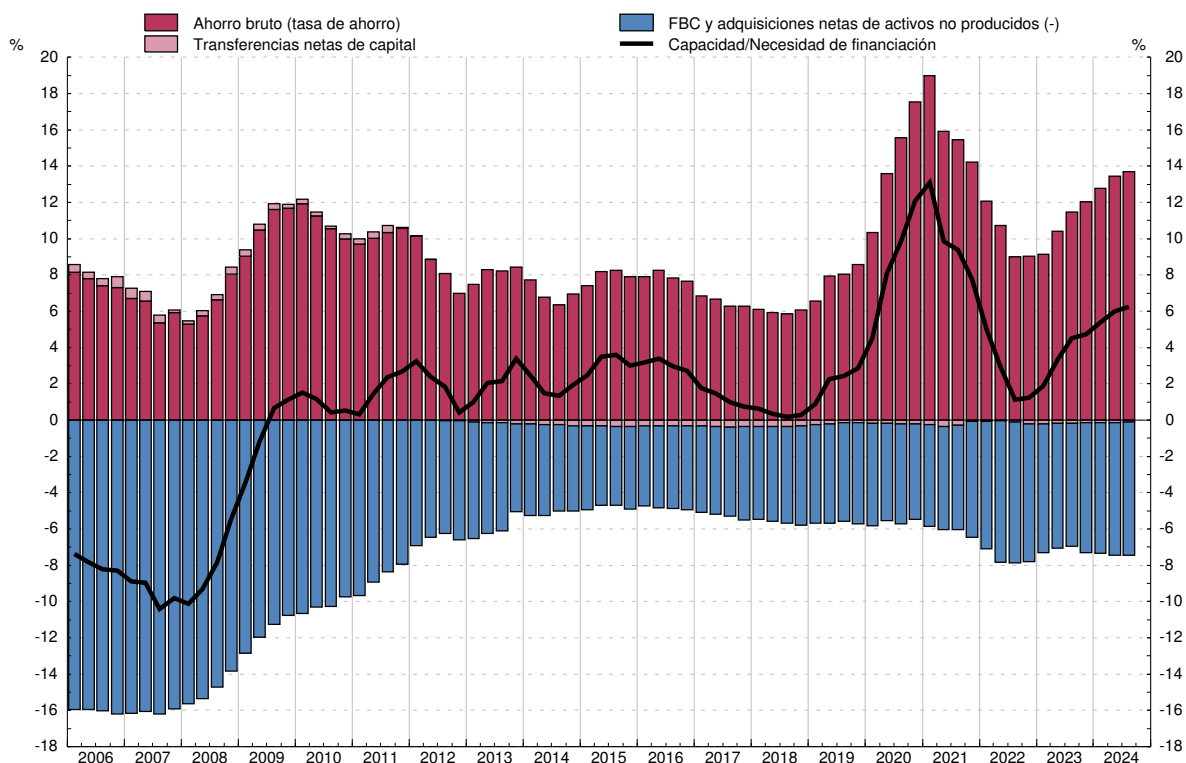

FUENTE: CNE (INE).

a. Incluye terrenos, objetos valiosos y activos inmateriales.

Millones de euros (col.1 a 7) y % (col.8 a 14)

	Operaciones financieras netas	Adquisición neta de activos financieros (AF)					Pasivos netos contraídos (P)		Cuenta de operaciones financieras (% s/RBD, acumulado 4 tr.)						
		Total	Principales activos			Total	Préstamos	Operaciones financieras netas	Total	Principales activos			Pasivos netos contraídos (P)		
			Efectivo y depósitos	Participaciones en el capital y en fondos inversión	Seguros y fondos de pensiones					Total	Efectivo y depósitos	Part. en el capital y en fondos inv.	Seguros y fondos de pensiones	Total	Préstamos
19		20 947	61 252	38 421	12 122	7 904	40 305	611	2,6	7,7	4,9	1,5	1,0	5,1	0,1
20		98 385	119 594	80 350	27 140	-4 302	21 209	-4 257	12,7	15,5	10,4	3,5	-0,6	2,7	-0,6
21	P	70 369	69 693	39 001	30 136	-636	-676	7 749	8,7	8,6	4,8	3,7	-0,1	-0,1	1,0
22	P	10 293	23 092	40 409	-1 248	-5 157	12 800	4 657	1,2	2,7	4,7	-0,1	-0,6	1,5	0,5
23	P	46 614	31 239	-11 640	16 518	7 049	-15 374	-13 096	4,9	3,3	-1,2	1,7	0,7	-1,6	-1,4
20 IV		17 569	32 815	26 257	6 590	2 333	15 246	801	12,7	15,5	10,4	3,5	-0,6	2,7	-0,6
21 I	P	19 817	12 728	6 094	10 423	-975	-7 089	-2 087	12,1	15,7	10,1	4,1	0,3	3,6	-0,4
II	P	36 568	45 414	18 005	7 725	1 244	8 845	14 993	8,8	11,7	6,9	3,8	0,2	2,8	0,8
III	P	-4 870	-17 979	-3 475	8 600	-2 358	-13 108	-7 751	8,7	9,2	5,9	4,2	0,0	0,5	0,7
IV	P	18 854	29 530	18 378	3 388	1 452	10 676	2 594	8,7	8,6	4,8	3,7	-0,1	-0,1	1,0
22 I	P	-6 552	-4 545	14 547	-6 142	-2 095	2 007	1 140	5,4	6,4	5,8	1,7	-0,2	1,0	1,3
II	P	15 271	32 398	21 173	354	-2 048	17 126	14 979	2,7	4,7	6,1	0,7	-0,6	2,0	1,3
III	P	-14 136	-25 207	-5 437	-2 663	-1 378	-11 071	-9 038	1,6	3,8	5,8	-0,6	-0,5	2,2	1,2
IV	P	15 709	20 447	10 126	7 204	364	4 737	-2 423	1,2	2,7	4,7	-0,1	-0,6	1,5	0,5
23 I	P	-2 307	-11 483	-25 109	5 781	2 248	-9 176	-6 598	1,7	1,9	0,1	1,2	-0,1	0,2	-0,4
II	P	29 595	40 463	6 561	6 651	1 535	10 868	8 897	3,2	2,7	-1,5	1,9	0,3	-0,5	-1,0
III	P	-3 709	-20 259	-10 580	3 794	-134	-16 550	-13 297	4,3	3,2	-2,1	2,5	0,4	-1,1	-1,5
IV	P	23 034	22 518	17 488	291	3 400	-516	-2 099	4,9	3,3	-1,2	1,7	0,7	-1,6	-1,4
24 I	P	14 929	19 383	-169	19 452	849	4 454	-2 915	6,6	6,4	1,4	3,1	0,6	-0,2	-1,0
II	P	34 595	53 739	28 790	9 576	-415	19 144	14 326	6,9	7,6	3,6	3,3	0,4	0,7	-0,4
III	P	-11 017	-20 149	-18 431	10 664	-604	-9 132	-8 121	6,1	7,5	2,7	4,0	0,3	1,4	0,1

OPERACIONES FINANCIERAS NETAS
Porcentaje sobre RBD y sus componentes (acumulado 4 tr.)

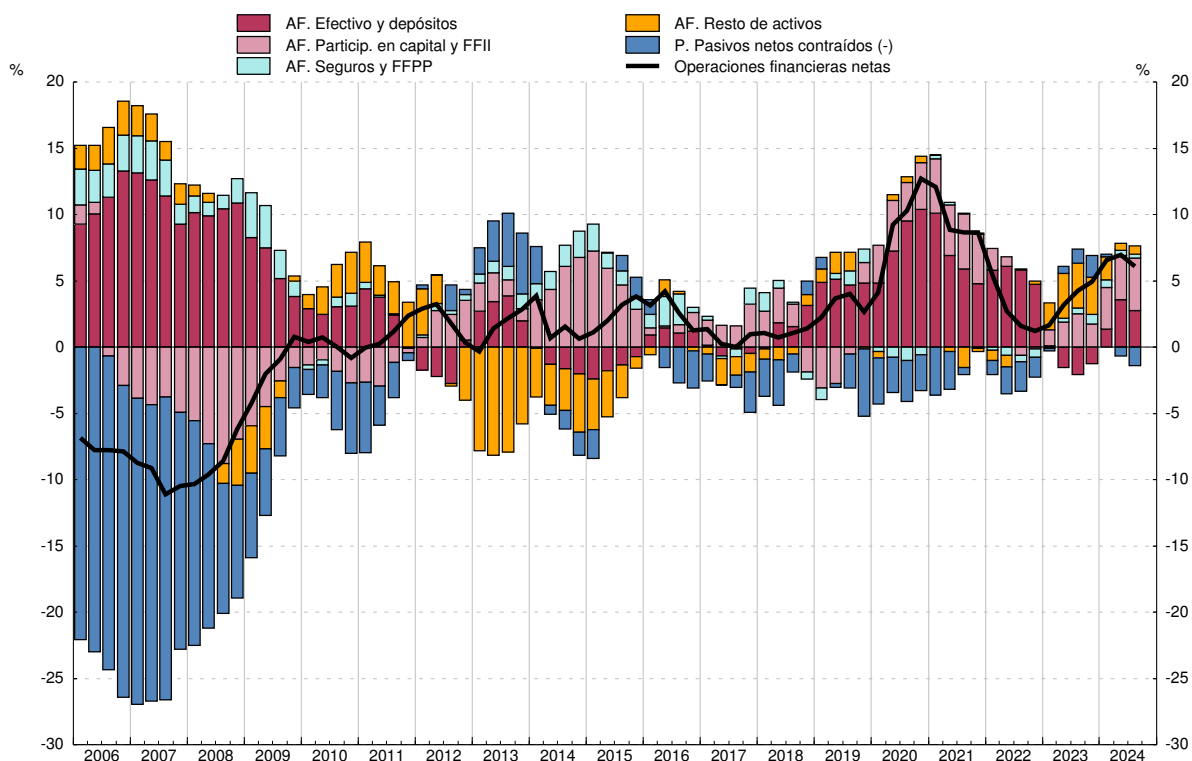

FUENTE: CFE (BE).

Miles de millones de euros (col. 1 a 6) y % (col. 7 a 12)

	Riqueza						Riqueza (% s/RBD, acumulado 4 tr.)					
	Riqueza neta		Riqueza bruta			Pasivos	Riqueza neta		Riqueza bruta			Pasivos
	del cual:		Total	Activos inmobiliarios (a)	Activos financieros		del cual:		Total	Activos inmobiliarios	Activos financieros	
	Activos financieros netos					Activos financieros netos						
1=3-6	2=5-6	3=4+5	4	5	6	7=9-12	8=11-12	9=10+11	10	11	12	
19	6 973	1 773	7 731	5 200	2 531	758	882,1	224,3	977,9	657,8	320,1	95,8
20	7 142	1 891	7 893	5 251	2 641	751	923,9	244,6	1 021,0	679,4	341,7	97,1
21	P 7 610	2 021	8 370	5 589	2 781	760	938,1	249,1	1 031,8	689,0	342,8	93,7
22	P 7 877	1 977	8 641	5 900	2 742	765	922,5	231,6	1 012,0	690,9	321,1	89,5
23	P 8 345	2 191	9 091	6 153	2 937	746	883,0	231,9	961,9	651,1	310,8	78,9
20 IV	7 142	1 891	7 893	5 251	2 641	751	923,9	244,6	1 021,0	679,4	341,7	97,1
21 I	P 7 215	1 949	7 963	5 266	2 697	748	931,5	251,6	1 028,1	679,9	348,2	96,6
II	P 7 355	1 995	8 120	5 361	2 759	765	930,8	252,4	1 027,6	678,4	349,2	96,8
III	P 7 417	1 974	8 171	5 443	2 728	754	930,4	247,7	1 025,0	682,7	342,2	94,6
IV	P 7 610	2 021	8 370	5 589	2 781	760	938,1	249,1	1 031,8	689,0	342,8	93,7
22 I	P 7 685	1 965	8 447	5 720	2 726	761	936,2	239,4	1 028,9	696,8	332,1	92,7
II	P 7 740	1 950	8 517	5 790	2 727	777	929,8	234,3	1 023,2	695,5	327,7	93,3
III	P 7 732	1 878	8 498	5 854	2 644	766	920,7	223,7	1 011,9	697,0	314,9	91,2
IV	P 7 877	1 977	8 641	5 900	2 742	765	922,5	231,6	1 012,0	690,9	321,1	89,5
23 I	P 7 991	2 067	8 746	5 924	2 822	755	916,1	237,0	1 002,6	679,1	323,5	86,5
II	P 8 127	2 128	8 892	5 999	2 892	765	903,8	236,6	988,8	667,2	321,6	85,0
III	P 8 194	2 083	8 942	6 111	2 831	748	888,6	225,9	969,6	662,7	307,0	81,1
IV	P 8 345	2 191	9 091	6 153	2 937	746	883,0	231,9	961,9	651,1	310,8	78,9
24 I	P 8 550	2 249	9 296	6 301	2 995	746	883,1	232,3	960,1	650,8	309,4	77,0
II	P 8 761	2 292	9 520	6 469	3 051	759	883,8	231,2	960,4	652,6	307,8	76,6
III	P 8 935	2 327	9 682	6 607	3 074	747	885,2	230,6	959,2	654,6	304,6	74,0

RIQUEZA
Porcentaje sobre RBD (acumulado 4 tr.)

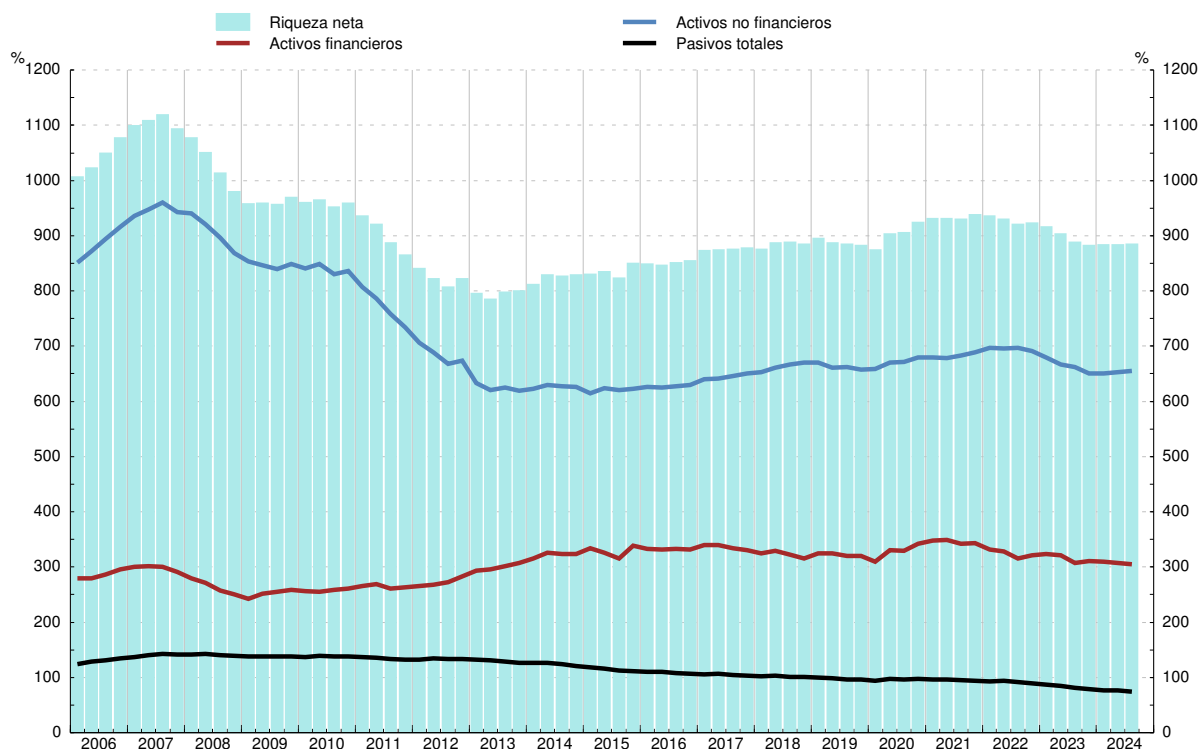

FUENTE: CFEE (BE).
a. Estimación realizada por el BE. Incluye solo vivienda.

Millones de euros (col.1 a 6) y % (col.7 a 12)

	Activos financieros						Activos financieros (% s/RBD, acumulado 4 tr.)					
	Total	Principales activos					Total	Principales activos				
		Efectivo y depósitos	Participaciones en fondos de inversión	Participaciones en el capital	Derechos de pensiones	Sistemas de seguros		Efectivo y depósitos	Participaciones en fondos de inversión	Acciones y otras participaciones	Derechos de pensiones	Sistemas de seguros
1	2	3	4	5	6	7	8	9	10	11	12	
19	2 530 530	918 265	346 417	751 298	177 460	206 367	320,1	116,2	43,8	95,0	22,4	26,1
20	2 641 075	996 800	359 096	748 456	177 501	210 461	341,7	129,0	46,5	96,8	23,0	27,2
21	P 2 780 689	1 036 145	419 240	788 027	189 731	198 584	342,8	127,7	51,7	97,1	23,4	24,5
22	P 2 741 769	1 076 798	386 197	806 129	173 339	161 654	321,1	126,1	45,2	94,4	20,3	18,9
23	P 2 937 250	1 065 212	438 757	915 877	181 880	177 698	310,8	112,7	46,4	96,9	19,2	18,8
20 IV	2 641 075	996 800	359 096	748 456	177 501	210 461	341,7	129,0	46,5	96,8	23,0	27,2
21 I	P 2 696 753	1 003 075	377 641	785 282	180 081	204 704	348,2	129,5	48,8	101,4	23,2	26,4
II	P 2 759 301	1 021 033	395 191	792 819	185 688	200 223	349,2	129,2	50,0	100,3	23,5	25,3
III	P 2 728 386	1 017 625	401 831	781 779	185 796	198 614	342,2	127,6	50,4	98,1	23,3	24,9
IV	P 2 780 689	1 036 145	419 240	788 027	189 731	198 584	342,8	127,7	51,7	97,1	23,4	24,5
22 I	P 2 726 180	1 050 829	404 936	762 468	182 758	187 203	332,1	128,0	49,3	92,9	22,3	22,8
II	P 2 727 396	1 072 179	383 094	773 027	175 491	172 723	327,7	128,8	46,0	92,9	21,1	20,7
III	P 2 644 394	1 066 905	376 633	729 503	172 352	163 922	314,9	127,0	44,8	86,9	20,5	19,5
IV	P 2 741 769	1 076 798	386 197	806 129	173 339	161 654	321,1	126,1	45,2	94,4	20,3	18,9
23 I	P 2 821 768	1 051 660	407 593	873 788	175 904	168 662	323,5	120,6	46,7	100,2	20,2	19,3
II	P 2 892 317	1 058 282	418 425	897 710	177 392	170 846	321,6	117,7	46,5	99,8	19,7	19,0
III	P 2 830 707	1 047 759	419 181	865 033	176 358	166 111	307,0	113,6	45,5	93,8	19,1	18,0
IV	P 2 937 250	1 065 212	438 757	915 877	181 880	177 698	310,8	112,7	46,4	96,9	19,2	18,8
24 I	P 2 995 076	1 065 080	462 623	943 633	186 733	179 733	309,4	110,0	47,8	97,5	19,3	18,6
II	P 3 051 114	1 093 922	475 308	943 138	188 105	177 447	307,8	110,3	47,9	95,1	19,0	17,9
III	P 3 074 303	1 075 459	494 170	970 206	191 039	181 961	304,6	106,5	49,0	96,1	18,9	18,0

ACTIVOS FINANCIEROS
Porcentaje sobre RBD (acumulado 4 tr.)

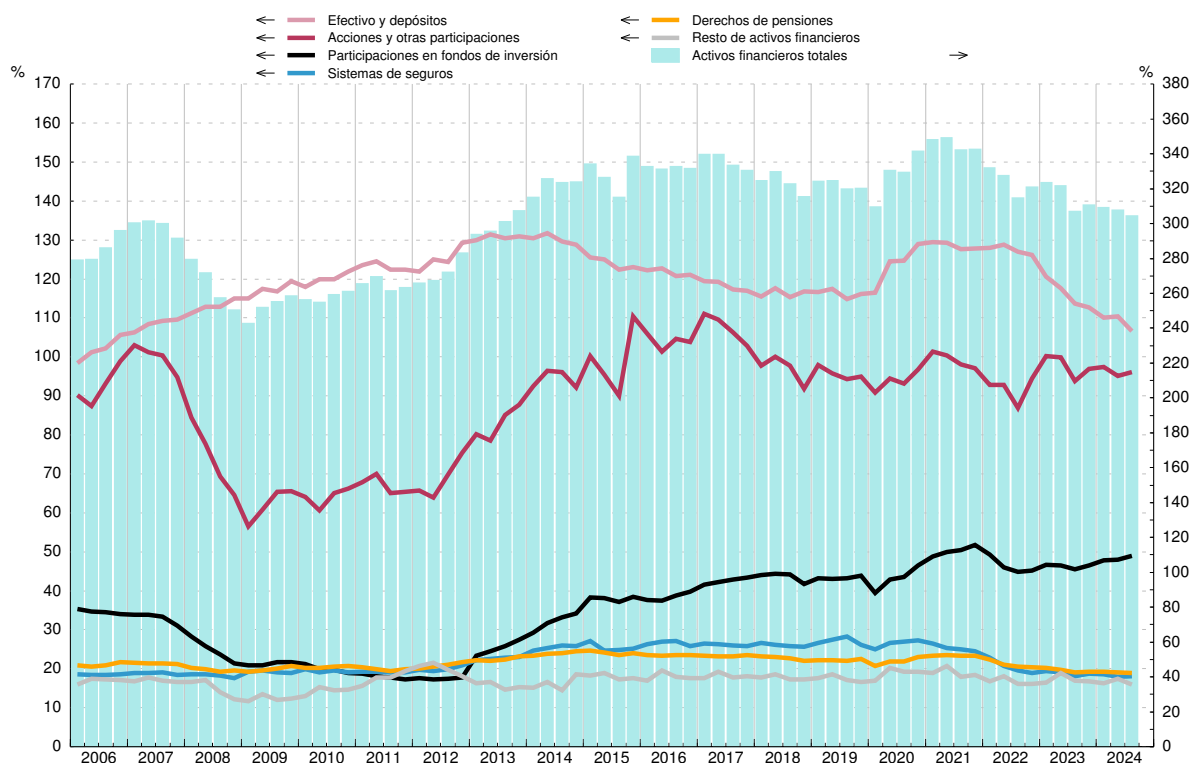

FUENTE: CFEE (BE).

Millones de euros (col.1 a 9) y % (col.10 a 15)

	Pasivos									Pasivos (% s/RBD, acumulado 4 tr.)					
	Total	Por instrumentos						Por sector deudor		Total	Préstamos			Otros pasivos	
		Del cual:	Préstamos del cual: de IFM			Otros pasivos	Hogares	ISFLSH	del cual: de IFM						
			A largo plazo	Total	Vivienda				Resto		Total	Vivienda	Resto		
1=3+7	2	3	4=5+6	5	6	7	8	9	10=11+15	11	12=13+14	13	14	15	
19	757 589	676 343	708 638	695 143	493 568	201 575	48 951	751 868	5 722	95,8	89,6	87,9	62,4	25,5	6,2
20	750 567	670 268	701 674	687 027	487 855	199 173	48 893	744 606	5 961	97,1	90,8	88,9	63,1	25,8	6,3
21	P 759 847	672 700	706 438	690 554	493 146	197 408	53 410	754 420	5 427	93,7	87,1	85,1	60,8	24,3	6,6
22	P 764 515	670 341	706 867	689 718	492 425	197 293	57 648	759 367	5 147	89,5	82,8	80,8	57,7	23,1	6,8
23	P 745 771	652 488	690 695	673 511	476 847	196 664	55 077	740 598	5 173	78,9	73,1	71,3	50,5	20,8	5,8
20 IV	750 567	670 268	701 674	687 027	487 855	199 173	48 893	744 606	5 961	97,1	90,8	88,9	63,1	25,8	6,3
21 I	P 747 954	668 926	699 112	685 270	488 594	196 676	48 843	742 097	5 857	96,6	90,3	88,5	63,1	25,4	6,3
II	P 764 770	673 438	713 091	697 208	491 343	205 865	51 679	759 076	5 694	96,8	90,2	88,2	62,2	26,1	6,5
III	P 753 893	672 865	704 580	688 749	491 814	196 934	49 313	748 313	5 580	94,6	88,4	86,4	61,7	24,7	6,2
IV	P 759 847	672 700	706 438	690 554	493 146	197 408	53 410	754 420	5 427	93,7	87,1	85,1	60,8	24,3	6,6
22 I	P 761 275	673 457	706 723	690 259	494 854	195 404	54 551	755 891	5 383	92,7	86,1	84,1	60,3	23,8	6,6
II	P 777 048	675 763	720 314	702 711	496 515	206 196	56 734	771 713	5 334	93,3	86,5	84,4	59,6	24,8	6,8
III	P 765 956	675 575	711 152	692 796	496 187	196 609	54 804	760 595	5 361	91,2	84,7	82,5	59,1	23,4	6,5
IV	P 764 515	670 341	706 867	689 718	492 425	197 293	57 648	759 367	5 147	89,5	82,8	80,8	57,7	23,1	6,8
23 I	P 754 769	663 667	699 654	682 283	486 762	195 522	55 115	749 652	5 117	86,5	80,2	78,2	55,8	22,4	6,3
II	P 764 517	660 289	707 851	690 036	483 224	206 812	56 666	759 487	5 030	85,0	78,7	76,7	53,7	23,0	6,3
III	P 747 552	657 172	694 102	676 347	480 039	196 308	53 450	742 321	5 231	81,1	75,3	73,3	52,1	21,3	5,8
IV	P 745 771	652 488	690 695	673 511	476 847	196 664	55 077	740 598	5 173	78,9	73,1	71,3	50,5	20,8	5,8
24 I	P 745 620	650 377	687 270	670 580	474 947	195 632	58 350	740 853	4 767	77,0	71,0	69,3	49,1	20,2	6,0
II	P 759 279	652 168	700 676	684 367	476 242	208 125	58 604	754 501	4 778	76,6	70,7	69,0	48,0	21,0	5,9
III	P 746 959	654 432	691 931	675 310	477 377	197 933	55 028	742 090	4 868	74,0	68,6	66,9	47,3	19,6	5,5

PASIVOS
Porcentaje sobre RBD (acumulado 4 tr.)

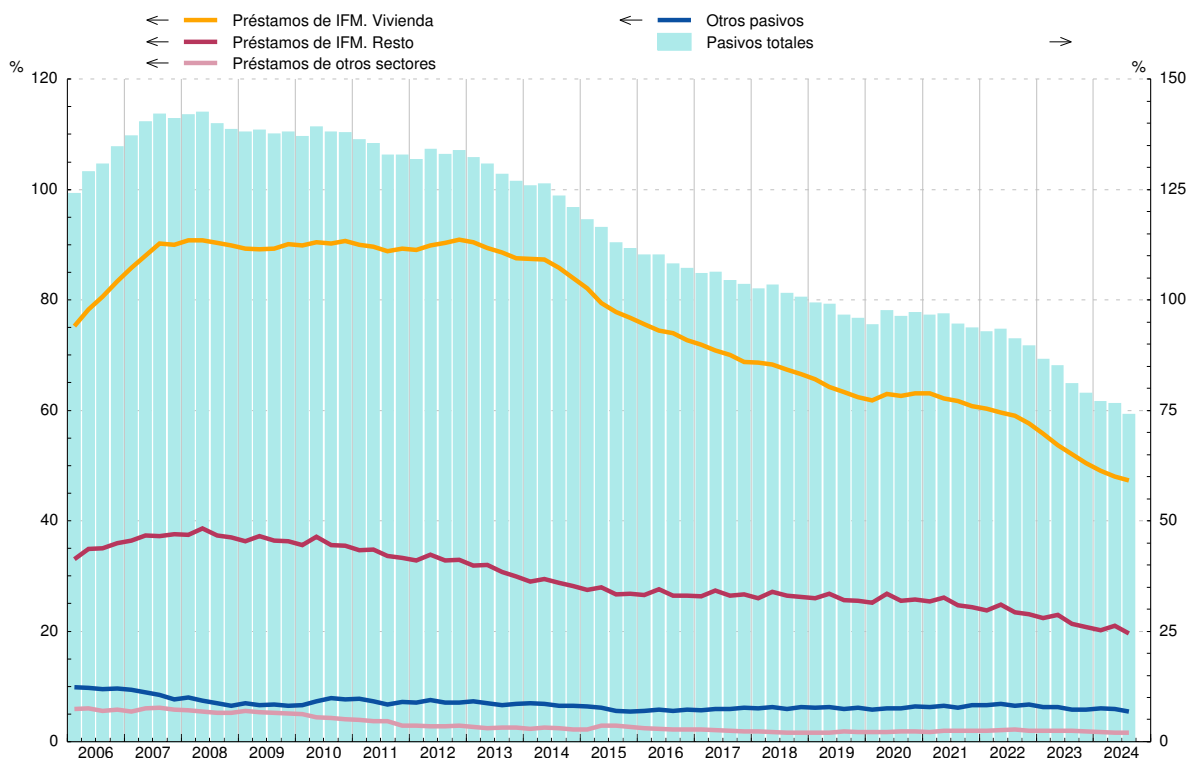

FUENTE: CFEE (BE).

16. HOGARES E ISFLSH

16.9 Variación del patrimonio neto

Millones de euros (col.1 a 6) y % (col.7 a 12)

	Variación del patrimonio neto 1=2+3-4+5+6	Operaciones netas			Revalorizaciones y otros flujos		Variación del patrimonio neto (% s/RBD, acumulado 4 tr.)					
		Adquisiciones netas de activos no financieros 2	Adquisiciones netas de activos financieros 3	Pasivos netos contraídos 4	Financieras 5	No financieras (a) 6	Total 7=8+9 -10+11+12	Operaciones netas			Revalorizaciones y otros flujos	
								Adquisiciones netas de activos no financieros 8	Adquisiciones netas de activos financieros 9	Pasivos netos contraídos 10	Financieras 11	No financieras 12
19	309 973	44 216	61 252	40 305	135 705	109 104	163,8	5,6	7,7	5,1	38,4	13,8
20	168 568	40 802	119 594	21 209	19 182	10 199	72,0	5,3	15,5	2,7	-5,1	1,3
21	P 467 881	51 707	69 693	-676	59 964	285 841	181,0	6,4	8,6	-0,1	52,1	35,2
22	P 267 044	64 694	23 092	12 800	-53 880	245 936	172,2	7,6	2,7	1,5	-30,8	28,8
23	P 468 046	67 666	31 239	-15 374	167 611	186 156	177,8	7,2	3,3	-1,6	62,2	19,7
20 IV	92 791	13 142	32 815	15 246	57 070	5 009	21,8	5,3	15,5	2,7	2,5	1,3
21 I	P 73 231	11 612	12 728	-7 089	38 474	3 328	34,2	5,6	15,7	3,6	18,8	-2,3
II	P 140 256	7 976	45 414	8 845	9 163	86 549	42,9	5,7	11,7	2,8	14,7	13,7
III	P 61 856	13 349	-17 979	-13 108	-15 167	68 545	46,2	5,8	9,2	0,5	11,2	20,5
IV	P 192 538	18 770	29 530	10 676	27 495	127 419	57,7	6,4	8,6	-0,1	7,4	35,2
22 I	P 75 387	17 516	-4 545	2 007	-49 383	113 807	57,3	7,0	6,4	1,0	-3,4	48,3
II	P 54 637	15 373	32 398	17 126	-29 829	53 822	46,2	7,8	4,7	2,0	-8,0	43,7
III	P -7 452	13 611	-25 207	-11 071	-57 774	50 847	37,5	7,8	3,8	2,2	-13,0	41,2
IV	P 144 472	18 194	20 447	4 737	83 107	27 461	31,3	7,6	2,7	1,5	-6,3	28,8
23 I	P 114 338	14 580	-11 483	-9 176	92 051	10 013	35,1	7,1	1,9	0,2	10,0	16,3
II	P 136 005	15 343	40 463	10 868	31 206	59 861	43,1	6,9	2,7	-0,5	16,5	16,5
III	P 66 942	14 595	-20 259	-16 550	-40 935	96 991	50,1	6,8	3,2	-1,1	17,9	21,1
IV	P 150 762	23 148	22 518	-516	85 289	19 291	49,5	7,2	3,3	-1,6	17,7	19,7
24 I	P 205 255	16 575	19 383	4 454	43 048	130 703	57,7	7,2	6,4	-0,2	12,3	31,7
II	P 210 796	18 103	53 739	19 144	7 784	150 314	63,9	7,3	7,6	0,7	9,6	40,1
III	P 173 840	16 365	-20 149	-9 132	46 526	121 966	73,4	7,4	7,5	1,4	18,1	41,8

VARIACIÓN DEL PATRIMONIO NETO
Tasa de variación interanual y sus contribuciones (acumulado 4 tr.)

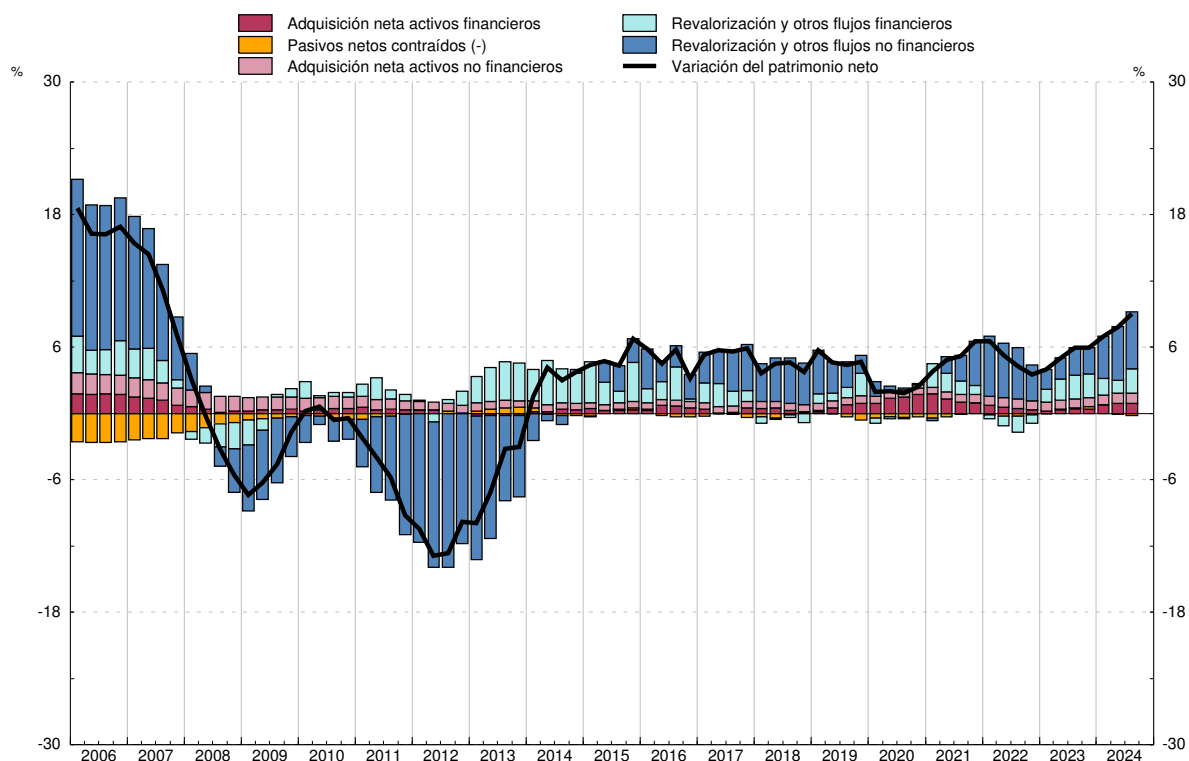

FUENTE: CFEE (BE) y CNE (INE).

a. Estimación realizada por el BE. Incluye solo vivienda.

CAPÍTULO 17 BALANZA DE PAGOS Y POSICIÓN DE INVERSIÓN INTERNACIONAL

17. BALANZA DE PAGOS Y POSICIÓN DE INVERSIÓN INTERNACIONAL
A) Balanza de pagos

17.1 Resumen. Saldos

Millones de euros

	Cuenta corriente (ingresos menos pagos)			Cuenta de capital (ingresos - pagos)	Cuenta corriente más cuenta de capital (a)	Cuenta financiera (activos menos pasivos) (b)			Errores y omisiones
	Total	Bienes y servicios	Rentas primaria y secundaria			Total	Banco de España	Resto sectores	
	1=2+3	2	3			4	5=1+4	6=7+8	
20	8 907	17 118	-8 212	5 041	13 948	10 602	-81 841	92 442	-3 346
21	9 550	12 226	-2 676	10 733	20 284	25 847	16 125	9 722	5 563
22	P 4 814	12 125	-7 311	12 674	17 487	21 859	30 276	-8 417	4 371
23	P 39 772	58 836	-19 064	16 218	55 990	59 782	114 362	-54 580	3 792
23 E-D	P 39 772	58 836	-19 064	16 218	55 990	59 782	114 362	-54 580	3 792
24 E-D	A 48 378	68 444	-20 066	16 572	64 950	58 474	-48 461	106 935	-6 476
23 Sep	P 3 092	4 848	-1 756	1 206	4 298	1 356	14 667	-13 311	-2 942
Oct	P 3 103	4 992	-1 889	1 690	4 793	11 747	21 634	-9 887	6 954
Nov	P 3 352	4 637	-1 285	1 286	4 638	587	19 749	-19 162	-4 051
Dic	P 2 301	1 893	408	4 950	7 251	9 392	-39 480	48 872	2 141
24 Ene	P 3 871	3 062	809	170	4 041	1 640	37 147	-35 507	-2 401
Feb	P 3 052	4 922	-1 870	380	3 433	-1 043	-32 976	31 932	-4 476
Mar	P 5 061	5 936	-875	809	5 870	7 177	-33 030	40 207	1 307
Abr	P 1 129	4 736	-3 607	743	1 872	3 722	-8 345	12 068	1 850
May	P 6 382	9 190	-2 807	1 039	7 422	10 823	-7 586	18 409	3 402
Jun	P 5 696	7 468	-1 773	1 790	7 486	10 884	-20 245	31 129	3 398
Jul	P 6 605	9 804	-3 199	1 110	7 715	1 496	30 004	-28 509	-6 220
Ago	P 5 530	7 552	-2 022	1 350	6 880	5 728	9 583	-3 855	-1 152
Sep	P 3 563	5 127	-1 565	1 249	4 812	751	-22 018	22 769	-4 061
Oct	A 4 933	7 179	-2 246	1 646	6 579	11 960	26 961	-15 001	5 382
Nov	A 1 259	2 452	-1 193	1 274	2 533	2 806	-16 424	19 229	273
Dic	A 1 296	1 014	282	5 013	6 308	2 530	-11 533	14 063	-3 778

Véase la definición de las principales rúbricas en las notas al final del capítulo.

a. El saldo de la cuenta corriente y de capital determina la capacidad (+) o necesidad (-) de financiación de la economía.

b. Las adquisiciones netas de activos/pasivos financieros corresponden a sus adquisiciones menos ventas o amortizaciones.

17. BALANZA DE PAGOS Y POSICIÓN DE INVERSIÓN INTERNACIONAL
A) Balanza de pagos

17.2 Cuenta financiera. Resumen

Variación neta de activos menos variación neta de pasivos

Millones de euros

	Total cuenta financiera (VNA - VNPN)	Sectorios institucionales					Categorías funcionales						
		Banco de España	Resto de sectores				Inversión directa	Inversión de cartera sin BE	Otra inversión sin BE	Derivados financieros sin BE	Reservas	Posición neta BE frente Eurositema	Otros del BE
			Total	Otras IFM	AAPP	Otros sectores residentes							
1=2+3=7a13	2	3=4a6	4	5	6	7	8	9	10	11	12	13	
20	10 602	-81 841	92 442	47 687	-1 227	45 983	16 464	50 863	31 785	-6 670	-346	-102 273	20 779
21	25 847	16 125	9 722	21 473	-48 117	36 365	-11 603	3 763	16 717	845	10 315	862	4 948
22	P 21 859	30 276	-8 417	-31 026	-12 291	34 900	3 989	26 951	-41 810	2 453	4 419	22 896	2 961
23	P 59 782	114 362	-54 580	-45 191	-34 585	25 196	-2 926	-17 541	-29 950	-4 162	6 000	119 257	-10 896
23 E-D	P 59 782	114 362	-54 580	-45 191	-34 585	25 196	-2 926	-17 541	-29 950	-4 162	6 000	119 257	-10 896
24 E-D	A 58 474	-48 461	106 935	110 255	-69 718	66 399	20 766	5 127	97 189	-16 148	1 325	-37 745	-12 042
23 Sep	P 1 356	14 667	-13 311	-6 236	-5 134	-1 942	1 449	-13 305	-504	-952	779	15 420	-1 531
Oct	P 11 747	21 634	-9 887	-5 808	2 665	-6 744	-565	-2 246	-7 383	307	183	22 018	-568
Nov	P 587	19 749	-19 162	-18 149	-3 244	2 231	3 404	-15 705	-6 839	-23	75	20 262	-589
Dic	P 9 392	-39 480	48 872	43 778	6 853	-1 759	-636	4 371	44 118	1 020	136	-38 951	-665
24 Ene	P 1 640	37 147	-35 507	-17 421	-21 195	3 108	1 237	-23 710	-12 498	-536	385	38 113	-1 351
Feb	P -1 043	-32 976	31 932	39 100	-12 895	5 728	-2 539	6 638	28 452	-619	-7	-32 814	-155
Mar	P 7 177	-33 030	40 207	31 770	-4 944	13 382	2 066	3 446	36 074	-1 379	138	-32 987	-181
Abr	P 3 722	-8 345	12 068	2 702	6 133	3 232	3 200	5 917	4 105	-1 155	-68	-6 589	-1 689
May	P 10 823	-7 586	18 409	4 813	5 164	8 432	4 693	22 084	-8 100	-268	146	-6 907	-825
Jun	P 10 884	-20 245	31 129	43 237	-18 294	6 186	-1 128	-6 698	39 812	-858	-205	-21 101	1 061
Jul	P 1 496	30 004	-28 509	-20 637	-14 323	6 451	6 698	-5 194	-29 881	-132	-241	30 417	-172
Ago	P 5 728	9 583	-3 855	175	-6 348	2 318	-3 202	-625	-90	62	-421	10 643	-639
Sep	P 751	-22 018	22 769	36 664	-13 577	-318	1 385	-17 756	43 007	-3 867	500	-20 206	-2 312
Oct	A 11 960	26 961	-15 001	-25 880	2 186	8 693	5 822	7 839	-27 910	-751	604	29 078	-2 722
Nov	A 2 806	-16 424	19 229	20 288	-2 134	1 075	-14	2 074	16 363	806	205	-15 289	-1 341
Dic	A 2 530	-11 533	14 063	-4 557	10 508	8 112	2 548	11 112	7 854	-7 451	288	-10 104	-1 716

Véase la definición de las principales rúbricas en las notas al final del capítulo.

17. BALANZA DE PAGOS Y POSICIÓN DE INVERSIÓN INTERNACIONAL
A) Balanza de pagos

17.2a Cuenta financiera. Resumen. Continuación

■ Serie representada gráficamente.

Millones de euros

Cuenta financiera	Total, excepto Banco de España											Banco de España (b)				
	Total	Inversión directa			Inversión de cartera			Otra inversión (a)			Derivados financieros	Total	Reservas	Posición neta BE frente al Euro-sistema	Otros BE	
		Saldo neto	Saldo neto	Activos	Pasivos	Saldo neto	Activos	Pasivos	Saldo neto	Activos						Pasivos
	1=	2=3+6+	3=4-5	4	5	6=7-8	7	8 (a)	9=10-11	10	11	12	13=14+	14	15	16
20	10 602	92 442	16 464	49 259	32 795	50 863	66 016	15 153	31 785	20 415	-11 370	-6 670	-81 841	-346	-102 273	20 779
21	25 847	9 722	-11 603	42 531	54 134	3 763	68 846	65 083	16 717	37 232	20 515	845	16 125	10 315	862	4 948
22	P 21 859	-8 417	3 989	65 969	61 980	26 951	43 951	17 000	-41 810	55 287	97 096	2 453	30 276	4 419	22 896	2 961
23	P 59 782	-54 580	-2 926	36 721	39 647	-17 541	42 827	60 369	-29 950	61 675	91 625	-4 162	114 362	6 000	119 257	-10 896
23 E-D	P 59 782	-54 580	-2 926	36 721	39 647	-17 541	42 827	60 369	-29 950	61 675	91 625	-4 162	114 362	6 000	119 257	-10 896
24 E-D	A 58 474	106 935	20 766	45 680	24 914	5 127	96 867	91 740	97 189	62 521	-34 669	-16 148	-48 461	1 325	-37 745	-12 042
23 Sep	P 1 356	-13 311	1 449	8 714	7 265	-13 305	-5 454	7 852	-504	15 585	16 089	-952	14 667	779	15 420	-1 531
Oct	P 11 747	-9 887	-565	3 183	3 748	-2 246	1 257	3 503	-7 383	-831	6 551	307	21 634	183	22 018	-568
Nov	P 587	-19 162	3 404	6 846	3 442	-15 705	-628	15 077	-6 839	19 319	26 158	-23	19 749	75	20 262	-589
Dic	P 9 392	48 872	-636	-9 917	-9 280	4 371	2 192	-2 179	-44 118	20 633	-23 484	1 020	-39 480	136	-38 951	-665
24 Ene	P 1 640	-35 507	1 237	5 378	4 142	-23 710	3 013	26 723	-12 498	-7 132	5 365	-536	37 147	385	38 113	-1 351
Feb	P -1 043	31 932	-2 539	2 383	4 921	6 638	11 837	5 199	28 452	12 266	-16 186	-619	-32 976	-7	-32 814	-155
Mar	P 7 177	40 207	2 066	7 632	5 566	3 446	13 285	9 838	36 074	19 293	-16 781	-1 379	-33 030	138	-32 987	-181
Abr	P 3 722	12 068	3 200	3 594	394	5 917	4 739	-1 178	4 105	-182	-4 287	-1 155	-8 345	-68	-6 589	-1 689
May	P 10 823	18 409	4 693	8 886	4 192	22 084	15 321	-6 763	-8 100	-8 107	-8	-268	-7 586	146	-6 907	-825
Jun	P 10 884	31 129	-1 128	3 432	4 559	-6 698	7 731	14 428	39 812	9 547	-30 264	-858	-20 245	-205	-21 101	1 061
Jul	P 1 496	-28 509	6 698	6 218	-480	-5 194	3 299	8 493	-29 881	4 852	34 733	-132	30 004	-241	30 417	-172
Ago	P 5 728	-3 855	-3 202	1 796	4 998	-625	7 928	8 553	-90	-11 051	-10 961	62	9 583	-421	10 643	-639
Sep	P 751	22 769	1 385	4 748	3 364	-17 756	2 860	20 616	43 007	34 897	-8 110	-3 867	-22 018	500	-20 206	-2 312
Oct	A 11 960	-15 001	5 822	6 889	1 067	7 839	12 143	4 304	-27 910	-14 807	13 103	-751	26 961	604	29 078	-2 722
Nov	A 2 806	19 229	-14	2 360	2 374	2 074	2 000	-74	16 363	39 430	23 067	806	-16 424	205	-15 289	-1 341
Dic	A 2 530	14 063	2 548	-7 635	-10 183	11 112	12 710	1 599	7 854	-16 484	-24 339	-7 451	-11 533	288	-10 104	-1 716

CUENTA FINANCIERA (VNA-VNP)

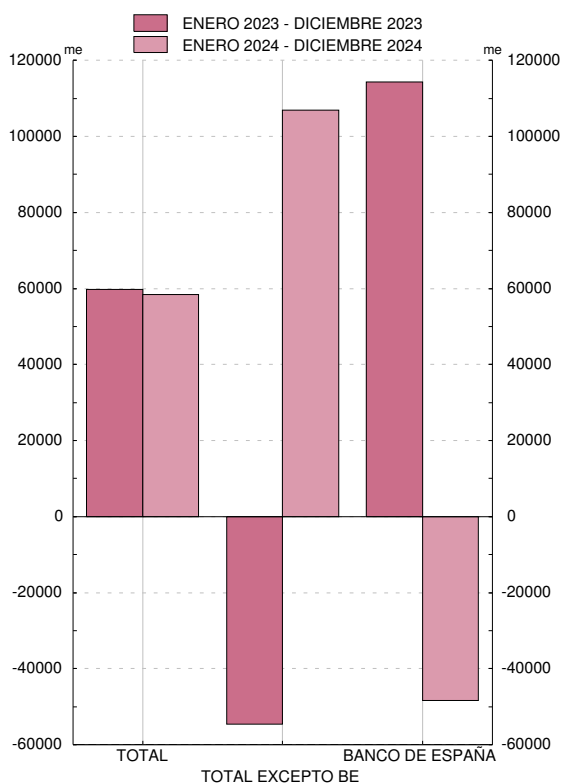

CUENTA FINANCIERA, EXCEPTO BANCO DE ESPAÑA. DETALLE (VNA-VNP)

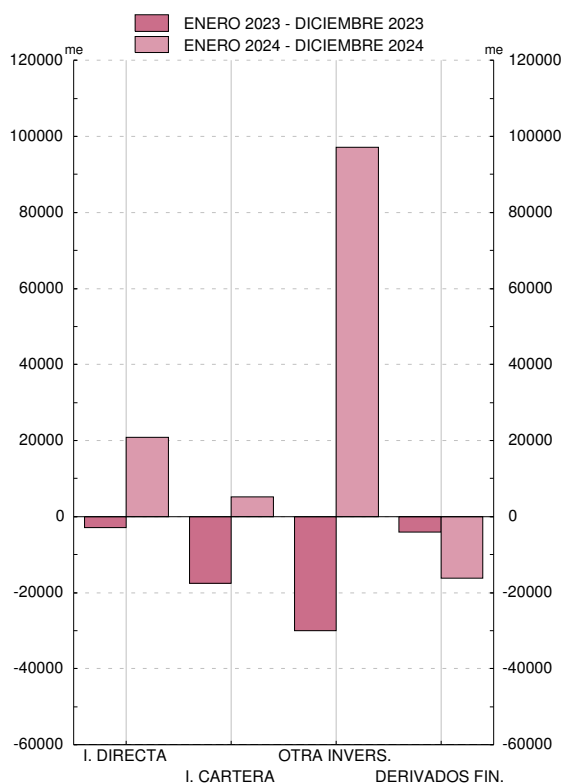

FUENTE: BE.

a. Principalmente, préstamos, depósitos y operaciones temporales.

b. Un signo positivo (negativo) supone un aumento (disminución) de las reservas y/o de la posición neta del BE frente al Eurosistema y/o de otros activos/pasivos del BE.

17. BALANZA DE PAGOS Y POSICIÓN DE INVERSIÓN INTERNACIONAL

17.3 Cuentas corriente y de capital. Detalle

A) Balanza de pagos

Millones de euros

	Bienes y servicios					Rentas primaria y secundaria			Cuenta de capital			Promemoria				
	Saldo	Ingresos		Pagos		Saldo	Ingresos	Pagos	Saldo	Ingresos	Pagos	Estadísticas de Aduanas (a)		Flujos UE (b)		
		Total	del cual:	Total	del cual:							Exportaciones	Importaciones	Saldo	Ingresos	Pagos
			Turismo y viajes		Turismo y viajes											
1=2-4	2	3	4	5	6=7-8	7	8	9=10-11	10	11	12	13	14=15-16	15	16	
20	17 118	344 196	16 203	327 078	7 572	-8 212	71 099	79 311	5 041	5 993	952	263 628	276 925	50	14 046	13 996
21	12 226	417 060	29 198	404 834	10 667	-2 676	87 433	90 108	10 733	12 865	2 132	314 859	345 953	4 573	20 758	16 186
22	P 12 125	546 088	69 206	533 963	21 117	-7 311	102 861	110 172	12 674	14 785	2 112	389 209	457 321	5 090	21 071	15 981
23	P 58 836	570 251	85 074	511 415	26 320	-19 064	132 741	151 806	16 218	19 174	2 956	383 689	424 249	10 383	25 308	14 925
23 E-D	P 58 836	570 251	85 074	511 415	26 320	-19 064	132 741	151 806	16 218	19 174	2 956	383 689	424 249	10 383	25 308	14 925
24 E-D	A 68 444	591 688	98 597	523 244	30 198	-20 066	146 748	166 814	16 572	18 283	1 710	384 465	424 741	12 175	26 001	13 826
23 Sep	P 4 848	49 102	8 746	44 254	3 020	-1 756	10 368	12 125	1 206	1 288	83	31 015	34 853	-38	1 192	1 230
Oct	P 4 992	49 744	8 008	44 751	2 475	-1 889	11 649	13 539	1 690	1 901	211	32 277	37 413	1 188	2 428	1 240
Nov	P 4 637	49 263	5 244	44 626	2 175	-1 285	12 978	14 263	1 286	1 496	211	34 878	37 304	2 358	3 616	1 257
Dic	P 1 893	43 999	5 696	42 106	3 058	408	14 942	14 535	4 950	5 161	211	28 948	32 350	7 525	8 653	1 127
24 Ene	P 3 062	44 171	5 054	41 109	1 426	809	14 139	13 330	170	309	139	30 144	33 873	-954	176	1 130
Feb	P 4 922	45 198	5 209	40 276	1 228	-1 870	10 506	12 376	380	520	139	31 835	34 185	-611	519	1 130
Mar	P 5 936	47 925	6 664	41 989	1 586	-875	11 572	12 447	809	948	139	31 450	33 477	578	1 330	752
Abr	P 4 736	50 141	7 514	45 405	1 369	-3 607	11 696	15 303	743	857	114	33 991	38 647	81	1 064	983
May	P 9 190	52 838	8 947	43 648	2 061	-2 807	12 607	15 415	1 039	1 153	114	34 716	37 065	357	1 359	1 002
Jun	P 7 468	51 626	9 433	44 158	3 440	-1 773	12 379	14 152	1 790	1 904	114	32 969	33 682	1 308	2 624	1 316
Jul	P 9 804	54 622	12 301	44 818	3 411	-3 199	11 222	14 421	1 110	1 245	135	33 270	36 483	11	1 227	1 217
Ago	P 7 552	46 954	12 271	39 402	3 421	-2 022	10 796	12 817	1 350	1 484	135	26 834	31 597	249	1 381	1 131
Sep	P 5 127	50 462	9 796	45 334	3 403	-1 565	11 232	12 797	1 249	1 384	135	31 597	34 888	338	1 469	1 131
Oct	A 7 179	54 145	9 176	46 966	2 819	-2 246	11 858	14 104	1 646	1 786	140	35 280	39 212	1 274	2 453	1 179
Nov	A 2 452	47 720	6 110	45 267	2 447	-1 193	13 554	14 748	1 274	1 476	202	32 640	37 772	2 842	4 013	1 171
Dic	A 1 014	45 886	6 123	44 872	3 587	282	15 186	14 904	5 013	5 217	205	29 738	33 860	6 702	8 386	1 685

Véase la definición de las principales rúbricas en las notas al final del capítulo.

a. Datos procedentes del departamento de Aduanas e Impuestos Especiales de la Agencia Estatal de Administración Tributaria (AEAT) considerados para la estimación de la Balanza de Pagos. Datos definitivos hasta dos años antes del año correspondiente a la última observación y datos provisionales a partir de esa fecha.

b. Flujos de España con la UE incluidos en la renta primaria (impuestos sobre la producción y la importación y subvenciones), en la renta secundaria y en la cuenta de capital.

17. BALANZA DE PAGOS Y POSICIÓN DE INVERSIÓN INTERNACIONAL

A) Balanza de pagos

17.3a Cuentas corriente y de capital
Detalle por zonas económicas y geográficas (a) (b)

Datos referidos a 2023. Actualización septiembre 2024

Millones de euros

	Cuenta corriente					Cuenta de capital
	Total	Bienes	Servicios	Rentas primaria y secundaria		
				Total	Del cual: Rentas de la inversión (c)	
1	2	3	4	5	6	
INGRESOS						
TOTAL MUNDIAL	702 993	388 138	182 114	132 741	95 343	19 174
Europa	509 930	293 038	131 220	85 672	55 964	19 093
UE-27	412 207	248 423	94 445	69 339	44 603	19 013
Zona del euro	361 343	223 370	83 330	54 642	41 696	4 517
Alemania	67 009	40 486	19 832	6 692	3 522	3 585
Bélgica	21 823	15 306	4 974	1 543	697	0
Países Bajos	31 807	13 762	10 502	7 544	6 414	0
Francia	92 060	62 334	20 459	9 267	6 173	70
Italia	46 837	34 720	7 103	5 014	4 188	39
Portugal	42 170	33 036	5 007	4 128	3 709	...
Resto UE-27	50 865	25 053	11 114	14 697	2 907	14 495
Resto de Europa	97 641	44 615	36 695	16 331	11 361	80
Reino Unido	56 051	22 857	24 244	8 951	6 732	78
América	117 767	43 897	33 717	40 153	34 649	21
América del norte y central	80 766	33 018	24 361	23 387	20 398	21
América del sur	36 982	10 879	9 356	16 747	14 252	0
África	23 964	18 520	4 283	1 161	903	0
Asia	44 474	30 300	10 603	3 570	2 622	27
Oceanía	4 438	2 343	1 637	458	355	-
OCDE	559 622	315 237	155 254	89 130	69 789	4 620
OPEP	10 885	5 757	3 749	1 380	1 160	...
NICs	7 878	4 939	1 938	1 001	822	-
ASEAN	6 384	4 170	1 615	599	421	0
PAGOS						
TOTAL MUNDIAL	663 221	422 769	88 646	151 806	108 258	2 956
Europa	411 912	245 231	62 901	103 780	77 777	2 214
UE-27	354 454	212 500	49 426	92 528	69 502	2 114
Zona del euro	301 693	182 617	44 810	74 267	66 909	2 111
Alemania	65 266	48 756	8 398	8 111	6 396	240
Bélgica	13 874	10 442	1 484	1 948	1 618	15
Países Bajos	36 782	20 737	4 347	11 698	11 117	0
Francia	67 066	41 140	11 815	14 112	12 328	253
Italia	39 607	29 329	5 323	4 955	4 158	...
Portugal	23 962	17 131	4 724	2 106	1 420	...
Resto UE-27	52 761	29 883	4 616	18 262	2 593	3
Resto de Europa	57 415	32 731	13 475	11 209	8 233	100
Reino Unido	25 162	10 576	7 895	6 691	5 697	74
América	82 625	52 070	12 870	17 685	6 207	147
América del norte y central	56 347	37 053	9 344	9 950	5 017	108
América del sur	26 260	15 017	3 516	7 727	1 190	39
África	39 867	32 878	3 397	3 592	403	29
Asia	98 991	87 686	7 366	3 939	1 944	29
Oceanía	1 717	1 143	459	115	56	-
OCDE	431 341	281 149	71 218	78 973	64 199	2 222
OPEP	26 907	24 409	1 048	1 450	1 121	4
NICs	8 150	6 133	1 366	651	524	-
ASEAN	15 426	12 846	2 020	560	185	2

...: Importe no publicable por motivos de confidencialidad estadística.

- : Cantidad igual a cero.

a. La composición de las zonas económicas se detalla en las notas al final del capítulo.

b. La diferencia entre los importes asignados al total mundial y la suma de las zonas geográficas corresponde a información que ha quedado indeterminada geográficamente y a las cantidades de organismos internacionales distintos de los de la Unión Europea. La existencia de información indeterminada geográficamente también puede provocar que los totales por continente no coincidan con la suma de sus partes cuando estos se desglosan.

c. En el caso de la inversión de cartera, el desglose geográfico de las rentas derivadas de los pasivos se realiza basándose en la información disponible, la cual corresponde al país de la primera contrapartida no residente y que no tiene por qué coincidir con la del tenedor final de los títulos.

17. BALANZA DE PAGOS Y POSICIÓN DE INVERSIÓN INTERNACIONAL
A) Balanza de pagos

17.4 Cuenta corriente. Detalle de bienes y servicios

Millones de euros

	Bienes			Servicios								
	Saldo	Ingresos	Pagos	Saldo			Ingresos			Pagos		
				Total	Turismo	Servicios no turísticos	Total	Turismo	Servicios no turísticos	Total	Turismo	Servicios no turísticos
1=2-3	2	3	4=5+6	5	6	7=8+9	8	9	10=11+12	11	12	
19	-25 194	295 319	320 513	62 616	46 354	16 262	139 412	71 167	68 245	76 796	24 813	51 983
20	-7 030	266 277	273 307	24 149	8 631	15 518	77 920	16 203	61 717	53 771	7 572	46 199
21	-21 303	317 822	339 124	33 529	18 531	14 997	99 238	29 198	70 039	65 709	10 667	55 042
22	P -60 081	389 318	449 399	72 206	48 089	24 117	156 769	69 206	87 563	84 563	21 117	63 446
23	P -34 631	388 138	422 769	93 467	58 754	34 713	182 114	85 074	97 040	88 646	26 320	62 327
20 IV	-186	74 586	74 773	5 234	613	4 621	19 311	1 846	17 465	14 077	1 233	12 844
21 I	-1 000	74 948	75 948	2 630	426	2 204	15 662	1 184	14 478	13 032	758	12 274
II	-1 568	80 504	82 072	5 452	1 783	3 669	20 667	3 810	16 856	15 214	2 027	13 187
III	-6 847	76 655	83 502	12 843	9 278	3 565	30 708	13 536	17 173	17 865	4 258	13 608
IV	-11 888	85 715	97 603	12 603	7 043	5 560	32 201	10 668	21 533	19 598	3 624	15 973
22 I	P -14 598	90 285	104 883	11 174	7 347	3 827	28 242	9 629	18 612	17 068	2 282	14 786
II	P -15 205	100 982	116 187	19 729	14 046	5 683	40 661	18 829	21 832	20 932	4 783	16 149
III	P -19 107	95 135	114 242	24 862	18 104	6 758	47 793	25 653	22 139	22 931	7 550	15 381
IV	P -11 171	102 917	114 088	16 441	8 592	7 849	40 074	15 095	24 980	23 633	6 503	17 130
23 I	P -4 904	104 399	109 303	17 199	9 855	7 344	35 785	13 432	22 353	18 587	3 578	15 009
II	P -8 562	99 007	107 569	24 911	16 174	8 737	45 798	22 260	23 539	20 887	6 085	14 801
III	P -12 107	88 032	100 138	30 776	21 486	9 291	54 225	30 434	23 791	23 448	8 948	14 500
IV	P -9 059	96 700	105 758	20 581	11 240	9 341	46 306	18 949	27 357	25 724	7 709	18 015
24 I	P -5 606	96 329	101 935	19 526	12 688	6 838	40 965	16 928	24 037	21 439	4 240	17 199
II	P -6 037	102 517	108 554	27 432	19 024	8 408	52 089	25 894	26 195	24 657	6 870	17 787
III	P -9 956	91 938	101 894	32 440	24 133	8 307	60 100	34 368	25 732	27 660	10 235	17 425

17. BALANZA DE PAGOS Y POSICION DE INVERSION INTERNACIONAL

A) Balanza de pagos

	2020	2021	2022	2023
SERVICIOS NO TURÍSTICOS: INGRESOS	61 717	70 039	87 563	97 040
Transformación de bienes sin traspaso de la propiedad y mantenimiento y reparación	4 081	4 809	5 953	4 902
Transporte	13 964	14 731	19 910	19 952
Construcción	828	1 000	914	1 340
Seguros y pensiones	976	1 598	1 294	1 903
Financieros	3 407	3 689	4 080	6 117
Cargos por el uso de propiedad intelectual n.i.o.p	2 568	3 256	4 297	3 876
Telecomunicaciones, informática e información	11 021	13 045	16 394	20 370
Otros servicios empresariales	23 395	25 770	31 486	35 260
I+D	1 758	1 909	2 091	2 901
Consultoría profesional y de gestión	7 159	7 409	9 665	11 163
Técnicos, relacionados con el comercio y otros servicios empresariales	14 478	16 452	19 730	21 196
Personales, culturales y recreativos y bienes y servicios de las AAPP	1 478	2 141	3 235	3 319
SERVICIOS NO TURÍSTICOS: PAGOS	46 199	55 042	63 446	62 327
Transformación de bienes sin traspaso de la propiedad y mantenimiento y reparación	1 057	1 066	1 401	1 606
Transporte	9 192	14 002	16 766	10 236
Construcción	118	118	206	499
Seguros y pensiones	1 881	2 136	2 312	2 363
Financieros	2 891	2 853	2 462	1 981
Cargos por el uso de propiedad intelectual n.i.o.p	4 477	5 007	5 537	6 405
Telecomunicaciones, informática e información	7 695	8 927	9 458	11 349
Otros servicios empresariales	17 617	19 647	23 390	25 543
I+D	926	881	937	1 175
Consultoría profesional y de gestión	5 308	5 814	6 670	9 017
Técnicos, relacionados con el comercio y otros servicios empresariales	11 383	12 953	15 783	15 350
Personales, culturales y recreativos y bienes y servicios de las AAPP	1 270	1 287	1 915	2 346

17.4a. Cuenta corriente. Servicios no turísticos Detalle por tipo de servicio

**17.4a. Current account. Non-tourism services
Breakdown by type of service**

EUR millions

2022-IV	2023-I	2023-II	2023-III	2023-IV	2024-I	2024-II	2024-III	
24 980	22 353	23 539	23 791	27 357	24 037	26 195	25 732	NON-TOURISM SERVICES: CREDITS
1 614	1 274	1 175	989	1 465	941	1 134	1 094	Manufacturing services on physical inputs owned by others and maintenance and repair services n.i.e
5 092	4 698	5 321	5 278	4 656	4 282	4 997	5 033	Transport
235	369	393	290	287	284	323	301	Construction
314	513	373	455	563	672	540	537	Insurance and pension services
1 192	1 454	1 319	1 670	1 675	1 685	1 885	1 674	Financial services
1 305	842	812	960	1 263	995	1 047	950	Charges for the use of intellectual property n.i.e
4 552	4 840	5 005	4 951	5 574	4 793	5 154	5 081	Telecommunications, computer and information services
9 709	7 622	8 369	8 195	11 075	9 594	10 255	10 038	Other business services
553	685	545	717	954	555	714	641	Research and development services
3 101	2 304	3 025	2 505	3 330	3 149	3 080	3 133	Professional and management consulting services
6 055	4 633	4 799	4 974	6 791	5 890	6 462	6 264	Technical, trade-related, and other business services
967	742	772	1 004	801	791	859	1 024	Personal, cultural and recreational services and government goods and services
17 130	15 009	14 801	14 500	18 015	17 199	17 787	17 425	NON-TOURISM SERVICES: DEBITS
336	430	357	394	424	519	505	448	Manufacturing services on physical inputs owned by others and maintenance and repair services n.i.e
4 216	2 691	2 881	2 227	2 438	3 174	3 298	3 341	Transport
68	148	109	118	125	40	72	75	Construction
615	658	603	561	542	756	684	593	Insurance and pension services
483	468	409	341	763	464	452	408	Financial services
1 666	1 414	1 586	1 436	1 970	1 501	1 740	1 627	Charges for the use of intellectual property n.i.e
2 569	2 656	2 513	2 550	3 629	2 773	2 875	2 749	Telecommunications, computer and information services
6 635	6 039	5 703	6 337	7 463	7 252	7 261	7 422	Other business services
336	306	294	355	221	414	404	273	Research and development services
1 960	1 962	2 032	2 103	2 920	2 546	2 497	2 473	Professional and management consulting services
4 339	3 772	3 377	3 879	4 322	4 293	4 360	4 677	Technical, trade-related, and other business services
543	506	642	537	662	718	901	762	Personal, cultural and recreational services and government goods and services

Millones de euros

**17. BALANCE OF PAYMENTS AND INTERNATIONAL INVESTMENT POSITION
A) Balance of payments**

17. BALANZA DE PAGOS Y POSICION DE INVERSION INTERNACIONAL

A) Balanza de pagos

	2020	2021	2022	2023
INGRESOS				
TOTAL MUNDIAL	61 717	70 039	87 563	97 040
Europa	42 247	47 410	56 779	63 958
UE-27	29 469	33 622	39 441	47 737
Zona del euro	26 856	30 511	35 577	43 295
Alemania	5 799	6 467	7 583	9 267
Bélgica	1 528	1 714	1 943	2 040
Países Bajos	3 968	4 101	4 887	5 846
Francia	6 204	6 936	8 504	9 649
Italia	2 138	2 369	3 017	3 427
Portugal	2 161	2 549	2 736	3 312
Resto UE-27	2 613	3 110	3 864	4 442
Resto de Europa	12 779	13 788	17 338	16 221
Reino Unido	7 232	7 284	9 238	8 557
América	12 681	14 473	20 620	22 517
América del norte y central	8 626	10 231	14 688	16 547
América del sur	4 054	4 242	5 932	5 970
África	1 661	2 174	2 682	2 381
Asia	4 847	5 607	6 904	7 020
Pro memoria				
OCDE	50 578	56 722	70 344	78 679
OPEP	1 439	2 195	2 446	2 531
NICs	1 508	1 187	1 417	1 348
ASEAN	775	703	1 069	1 220
PAGOS				
TOTAL MUNDIAL	46 199	55 042	63 446	62 327
Europa	34 448	39 380	44 282	45 992
UE-27	25 218	28 860	32 658	35 562
Zona del euro	22 261	25 821	29 310	32 058
Alemania	5 968	6 577	6 712	7 340
Bélgica	886	1 049	1 192	1 283
Países Bajos	2 410	2 711	3 309	3 933
Francia	5 051	5 888	7 106	7 854
Italia	1 701	2 191	2 388	2 353
Portugal	1 454	1 575	1 868	2 129
Resto UE-27	2 957	3 038	3 349	3 503
Resto de Europa	9 230	10 520	11 623	10 430
Reino Unido	6 178	6 269	6 409	6 572
América	6 194	7 096	8 653	8 377
América del norte y central	5 027	5 740	6 958	6 251
América del sur	1 167	1 356	1 695	2 125
África	790	1 186	1 579	1 054
Asia	3 997	6 488	7 428	4 881
Pro memoria				
OCDE	38 279	44 035	50 169	51 913
OPEP	627	785	848	721
NICs	1 086	1 894	1 988	1 300
ASEAN	738	1 159	1 811	1 063

17.4b Cuenta corriente. Servicios no turísticos. Detalle por zonas económicas y geográficas

La composición de las zonas económicas se detalla en las notas al final del capítulo.

17.4b. Current account. Non-tourism services
Breakdown by geographical and economic areas

EUR millions

2022-IV	2023-I	2023-II	2023-III	2023-IV	2024-I	2024-II	2024-III	
								CREDITS
24 980	22 353	23 539	23 791	27 357	24 037	26 195	25 732	TOTAL WORLD
15 791	14 743	15 405	15 665	18 144	16 175	17 856	17 378	Europe
11 081	11 041	11 528	11 698	13 470	12 130	13 330	12 884	EU-27
9 937	9 977	10 300	10 763	12 255	11 094	12 171	11 666	Euro area
2 269	2 134	2 169	2 209	2 755	2 267	2 417	2 386	Germany
569	484	439	501	617	510	567	574	Belgium
1 317	1 482	1 430	1 359	1 575	1 564	1 659	1 524	Netherlands
2 362	2 129	2 365	2 546	2 609	2 471	2 727	2 426	France
775	729	779	924	996	829	975	897	Italy
753	808	768	812	925	872	862	886	Portugal
1 143	1 064	1 228	935	1 215	1 036	1 159	1 218	Rest of EU-27
4 710	3 702	3 876	3 968	4 674	4 045	4 526	4 494	Rest of Europe
2 506	1 935	2 064	2 083	2 474	2 226	2 446	2 461	United Kingdom
6 160	5 101	5 661	5 559	6 195	5 615	6 114	6 035	America
4 423	3 636	4 197	4 129	4 585	4 327	4 587	4 596	Central and north America
1 738	1 465	1 464	1 431	1 611	1 287	1 526	1 439	South America
770	676	623	562	520	456	417	502	Africa
2 114	1 584	1 577	1 739	2 120	1 638	1 614	1 649	Asia
								Memorandum items
19 962	17 827	19 120	19 375	22 357	20 062	21 999	21 553	OECD
771	530	628	644	729	730	437	575	OPEC
408	373	271	281	422	282	399	323	NICs
345	270	273	238	438	232	340	243	ASEAN
								DEBITS
17 130	15 009	14 801	14 500	18 015	17 199	17 787	17 425	TOTAL WORLD
11 941	10 743	10 628	10 809	13 812	12 252	12 705	12 684	Europe
8 658	8 256	8 074	8 409	10 823	9 624	9 905	10 130	EU-27
7 816	7 388	7 270	7 592	9 808	8 763	9 100	9 314	Euro area
1 910	1 664	1 592	1 701	2 383	1 708	1 865	1 741	Germany
313	301	246	235	500	341	307	335	Belgium
862	903	924	1 022	1 084	1 233	1 181	1 391	Netherlands
1 954	1 857	1 805	1 727	2 465	2 227	2 327	2 167	France
662	565	545	523	720	636	570	549	Italy
539	555	500	503	571	577	574	602	Portugal
841	868	804	816	1 015	861	805	815	Rest of EU-27
3 283	2 487	2 554	2 400	2 989	2 628	2 800	2 554	Rest of Europe
1 784	1 643	1 432	1 644	1 853	1 657	1 734	1 545	United Kingdom
2 579	2 089	1 931	2 042	2 314	2 392	2 578	2 347	America
2 096	1 558	1 465	1 498	1 731	1 955	2 049	1 903	Central and north America
483	531	467	544	583	437	529	443	South America
344	311	256	260	227	347	304	283	Africa
1 867	1 181	1 262	1 110	1 329	1 501	1 758	1 780	Asia
								Memorandum items
13 853	12 188	11 982	12 239	15 503	14 063	14 716	14 538	OECD
205	138	191	189	203	206	227	184	OPEC
492	335	303	285	378	444	463	494	NICs
375	242	246	229	345	245	263	233	ASEAN

Millones de euros

17. BALANCE OF PAYMENTS AND INTERNATIONAL INVESTMENT POSITION
A) Balance of payments

The composition of economic areas is detailed in the notes at the end of the chapter.

17. BALANZA DE PAGOS Y POSICION DE INVERSION INTERNACIONAL

A) Balanza de pagos

	2020	2021	2022	2023
INGRESOS				
TOTAL MUNDIAL	16 203	29 198	69 206	85 074
Europa	13 608	25 478	57 297	67 262
UE-27	9 972	19 582	39 709	46 708
Zona del euro	8 487	16 963	34 244	40 036
Alemania	2 151	4 959	9 283	10 564
Bélgica	691	1 454	2 694	2 935
Países Bajos	849	1 943	4 058	4 656
Francia	3 035	4 990	8 990	10 810
Italia	616	1 220	2 988	3 676
Irlanda	286	618	1 977	2 333
Portugal	306	579	1 350	1 694
Resto UE-27	1 485	2 619	5 466	6 672
Resto de Europa	3 636	5 894	17 588	20 474
Reino Unido	2 543	3 968	13 657	15 687
Rusia	132	166	320	422
Suiza	339	852	1 581	1 980
América	1 478	2 362	7 859	11 200
América del norte y central	924	1 765	5 106	7 814
Estados Unidos	483	1 032	3 418	5 196
América del sur	554	597	2 753	3 386
África	287	457	1 313	1 902
Asia	702	847	2 219	3 584

17.4c. Cuenta corriente. Turismo y viajes. Ingresos Detalle por zonas económicas y geográficas (a)(b)

...: Dato con insuficiente número de observaciones muestrales en fuente primaria EGATUR (Encuesta de Gasto Turístico).

a. La composición de las zonas económicas se detalla en las notas al final del capítulo.

b. La diferencia entre los importes asignados a los totales por continente y la suma de sus componentes cuando estos se desglosan corresponde a información que ha quedado indeterminada geográficamente.

17.4c. Current account. Travel. Credits
Breakdown by economic and geographical areas (a)(b)

Millones de euros

2022-IV	2023-I	2023-II	2023-III	2023-IV	2024-I	2024-II	2024-III	
								CREDITS
15 095	13 432	22 260	30 434	18 949	16 928	25 894	34 368	TOTAL WORLD
12 102	10 535	17 398	24 807	14 522	13 108	20 010	27 853	Europe
8 342	7 333	12 004	17 240	10 130	9 145	13 622	19 392	EU-27
7 074	5 961	10 279	15 275	8 521	7 460	11 745	16 919	Euro area
2 027	1 674	3 037	3 483	2 371	2 229	3 293	3 949	Germany
527	418	684	1 188	644	609	870	1 361	Belgium
685	669	1 190	1 897	900	815	1 362	2 163	Netherlands
1 900	1 461	2 616	4 530	2 203	1 781	2 995	5 071	France
652	542	828	1 468	838	682	986	1 560	Italy
394	301	641	887	504	416	836	1 021	Ireland
268	295	418	698	283	251	415	790	Portugal
1 268	1 372	1 725	1 966	1 609	1 685	1 878	2 472	Rest of EU-27
3 760	3 185	5 383	7 545	4 362	3 942	6 369	8 442	Rest of Europe
2 704	2 281	4 251	5 890	3 265	2 859	4 973	6 586	United Kingdom
112	90	115	132	86	85	98	155	Russia
365	261	553	720	445	300	575	791	Switzerland
2 076	1 867	3 215	3 284	2 834	2 399	3 952	3 541	America
1 439	1 154	2 323	2 380	1 958	1 601	3 033	2 504	Central and North America
931	732	1 600	1 540	1 324	993	2 202	1 592	United States
637	713	892	904	876	798	920	1 037	South America
237	304	410	732	455	413	408	948	Africa
534	617	946	1 100	920	841	1 231	1 538	Asia

EUR millions

17. BALANCE OF PAYMENTS AND INTERNATIONAL INVESTMENT POSITION
A) Balance of payments

...: Data with insufficient number of sample observations according to the primary-source EGATUR (Tourist Expenditure Survey)

a. The composition of economic areas is detailed in the notes at the end of the chapter.

b. The difference between the amount assigned to the totals by continent and the sum of their components is due to data without a geographical assignment.

17. BALANZA DE PAGOS Y POSICIÓN DE INVERSIÓN INTERNACIONAL
A) Balanza de pagos

17.4d Cuenta corriente. Servicios. Ingresos.
Detalle por zonas económicas y geográficas (a)

Actualización septiembre 2024

Millones de euros

	2020	2021	2022	2023
TOTAL MUNDIAL	77 920	99 238	156 769	182 114
Europa	55 856	72 887	114 076	131 220
UE-27	39 441	53 204	79 151	94 445
Zona del euro	35 343	47 475	69 821	83 330
Alemania	7 950	11 426	16 866	19 832
Austria	325	542	1 107	1 430
Bélgica	2 219	3 169	4 637	4 974
Chipre	113	129	180	177
Croacia	27	39	96	150
Eslovaquia	94	161	323	243
Eslovenia	33	70	99	167
Estonia	38	101	150	147
Finlandia	461	592	1 004	1 090
Francia	9 239	11 926	17 495	20 459
Grecia	292	362	463	577
Irlanda	2 293	2 815	4 837	6 214
Italia	2 754	3 589	6 004	7 103
Letonia	80	96	170	205
Lituania	46	76	231	316
Luxemburgo	1 797	2 771	2 606	4 182
Malta	269	394	466	422
Países Bajos	4 817	6 044	8 945	10 502
Portugal	2 467	3 128	4 086	5 007
Resto de UE-27	4 098	5 730	9 330	11 114
Bulgaria	105	132	159	192
Dinamarca	896	1 280	2 129	2 107
Hungria	130	222	340	423
Polonia	931	1 221	2 129	2 954
República Checa	313	494	729	1 008
Rumania	207	344	506	584
Suecia	1 178	1 517	2 631	3 146
Resto de Europa	16 415	19 682	34 926	36 695
Islandia	16	106	142	206
Liechtenstein	8	13	18	32
Noruega	588	827	1 814	2 368
Reino Unido	9 775	11 253	22 896	24 244
Suiza	4 560	5 936	7 873	7 444
Rusia	430	413	459	507
Turquía	436	495	823	887
África	1 948	2 632	3 995	4 283
Norte de África	1 115	1 302	2 330	2 649
Egipto	101	203	307	289
Marruecos	618	749	1 399	1 774
África central y del sur	833	1 330	1 665	1 634
Nigeria	19	45	16	145
Sudáfrica	166	167	296	392
América	14 158	16 835	28 479	33 717
América del Norte	6 669	8 350	14 340	16 887
Canadá	507	573	1 078	1 448
Estados Unidos	6 160	7 773	13 256	15 434
América central	2 881	3 646	5 454	7 474
México	1 635	1 855	2 629	3 579
América del sur	4 608	4 839	8 685	9 356
Argentina	634	531	1 308	1 529
Brasil	959	1 031	1 569	1 638
Chile	872	870	1 342	1 373
Uruguay	202	211	382	494
Venezuela	80	190	281	273

17. BALANZA DE PAGOS Y POSICIÓN DE INVERSIÓN INTERNACIONAL
A) Balanza de pagos

17.4d Cuenta corriente. Servicios. Ingresos.
Detalle por zonas económicas y geográficas (a)

Actualización septiembre 2024

Millones de euros

	2020	2021	2022	2023
Asia	5 550	6 454	9 123	10 603
Oriente próximo y medio	1 705	2 989	4 057	4 441
Golfo pérsico	1 303	2 483	3 020	3 210
Otros países de Oriente próximo y medio	402	506	1 037	1 231
Israel	239	320	555	759
Otros países de Asia	3 844	3 465	5 066	6 161
China	843	928	782	1 172
Corea del Sur	257	177	457	552
Filipinas	84	95	169	304
Hong-Kong	747	505	412	403
India	197	306	749	708
Indonesia	74	61	116	89
Japón	627	514	741	932
Malasia	76	72	138	173
Singapur	546	516	755	730
Tailandia	77	60	170	186
Taiwán	68	47	134	254
Oceanía y regiones polares	378	318	923	1 637
Australia	289	227	737	1 376
Nueva Zelanda	40	40	97	185
Centros off-shore	2 546	2 623	3 314	3 054

a. La diferencia entre los importes asignados al total mundial y la suma de las zonas geográficas corresponde a información que ha quedado indeterminada geográficamente y a las cantidades de organismos internacionales distintos de los de la Unión Europea. La existencia de información indeterminada geográficamente también puede provocar que los totales por continente no coincidan con la suma de sus partes cuando estos se desglosan.

17. BALANZA DE PAGOS Y POSICIÓN DE INVERSIÓN INTERNACIONAL
A) Balanza de pagos

17.4e Cuenta corriente. Servicios. Pagos.
Detalle por zonas económicas y geográficas (a)

Actualización septiembre 2024

Millones de euros

	2020	2021	2022	2023
TOTAL MUNDIAL	53 771	65 709	84 563	88 646
Europa	40 027	47 637	58 498	62 901
UE-27	29 652	35 841	44 378	49 426
Zona del euro	26 261	32 216	40 162	44 810
Alemania	6 417	7 064	7 566	8 398
Austria	232	250	549	539
Bélgica	1 042	1 202	1 423	1 484
Chipre	133	106	153	126
Croacia	33	91	163	175
Eslovaquia	167	113	92	87
Eslovenia	32	37	43	88
Estonia	38	49	38	68
Finlandia	134	198	209	362
Francia	6 465	8 525	11 050	11 815
Grecia	425	307	678	663
Irlanda	2 596	3 406	4 033	4 994
Italia	2 268	3 344	4 748	5 323
Letonia	25	29	60	51
Lituania	70	89	125	111
Luxemburgo	940	1 342	1 331	1 082
Malta	248	331	490	335
Países Bajos	2 549	2 839	3 573	4 347
Portugal	2 430	2 876	3 815	4 724
Resto de UE-27	3 392	3 624	4 216	4 616
Bulgaria	136	143	177	312
Dinamarca	550	751	1 038	881
Hungría	116	128	207	354
Polonia	552	573	671	1 031
República Checa	209	315	373	395
Rumanía	377	342	386	564
Suecia	778	743	899	968
Resto de Europa	10 374	11 797	14 120	13 475
Islandia	35	99	90	132
Liechtenstein	0	1	6	6
Noruega	309	258	444	489
Reino Unido	6 670	6 557	7 619	7 895
Suiza	2 149	3 142	4 192	3 215
Rusia	195	212	105	34
Turquía	351	594	862	803
África	1 111	1 570	3 004	3 397
Norte de África	538	820	1 590	2 426
Egipto	68	164	523	630
Marruecos	370	572	955	1 659
África central y del sur	573	750	1 414	971
Nigeria	24	60	57	43
Sudáfrica	103	53	110	191
América	7 531	8 746	12 992	12 870
América del Norte	4 418	4 781	7 405	6 992
Canadá	199	248	309	340
Estados Unidos	4 211	4 533	7 090	6 651
América central	1 281	2 083	2 774	2 352
México	545	985	962	1 103
América del sur	1 833	1 882	2 808	3 516
Argentina	253	192	440	440
Brasil	302	380	588	604
Chile	270	196	248	409
Uruguay	283	116	151	596
Venezuela	65	43	66	110

17. BALANZA DE PAGOS Y POSICIÓN DE INVERSIÓN INTERNACIONAL
A) Balanza de pagos

17.4e Cuenta corriente. Servicios. Pagos.
Detalle por zonas económicas y geográficas (a)

Actualización septiembre 2024

Millones de euros

	2020	2021	2022	2023
Asia	4 301	6 865	8 468	7 366
Oriente próximo y medio	1 051	1 240	1 671	1 529
Golfo pérsico	746	684	957	902
Otros países de Oriente próximo y medio	305	556	715	627
Israel	230	340	485	375
Otros países de Asia	3 250	5 625	6 797	5 837
China	1 124	2 288	2 382	1 467
Corea del Sur	66	88	116	86
Filipinas	41	42	64	146
Hong-Kong	480	742	582	413
India	220	359	624	535
Indonesia	19	47	176	369
Japón	375	321	363	822
Malasia	27	20	40	54
Singapur	501	794	1 221	822
Tailandia	147	143	627	282
Taiwán	40	270	96	45
Oceanía y regiones polares	359	389	791	459
Australia	130	148	206	212
Nueva Zelanda	12	16	71	45
Centros off-shore	2 253	3 121	3 764	2 773

a. La diferencia entre los importes asignados al total mundial y la suma de las zonas geográficas corresponde a información que ha quedado indeterminada geográficamente y a las cantidades de organismos internacionales distintos de los de la Unión Europea. La existencia de información indeterminada geográficamente también puede provocar que los totales por continente no coincidan con la suma de sus partes cuando estos se desglosan.

17. BALANZA DE PAGOS Y POSICIÓN DE INVERSIÓN INTERNACIONAL
17.5 Cuenta corriente. Detalle de renta primaria
A) Balanza de pagos

Millones de euros

	Saldo	Ingresos								Pagos								
		Total	De la inversión				Del trabajo	Otra renta primaria	Total	De la inversión				Del trabajo	Otra renta primaria			
			Total	IFM	AAPP	Otros sectores residentes				Total	IFM	AAPP	Otros sectores residentes					
		del cual:					del cual:											
		IFNM																
1=2-10	2=3+8+9	3=4 a 6	4	5	6	7	IFNM	8	9	10=11+16+17	11=12+13+14	12	13	14	15	IFNM	16	17
19	1 205	67 464	59 063	18 787	483 39 793	15 844	2 866	5 535	66 259	63 183	10 385	11 961	40 838	7 234	401	2 676		
20	2 060	51 659	43 367	15 895	457 27 014	13 590	2 674	5 619	49 600	46 785	5 996	10 679	30 110	7 518	312	2 502		
21	8 250	64 370	55 635	17 947	436 37 252	16 533	3 353	5 382	56 120	52 889	6 352	9 556	36 982	10 243	224	3 007		
22	P 5 998	78 367	68 811	25 145	392 43 274	18 237	4 067	5 489	72 369	68 066	14 120	11 003	42 942	9 660	383	3 921		
23	P -7 219	105 188	95 343	43 660	484 51 199	19 977	4 926	4 919	112 407	108 258	43 726	13 066	51 467	11 577	521	3 628		
20 IV		3 886	15 387	10 120	3 711	114	6 296	3 143	799	4 468	11 501	11 029	917	2 487	7 626	1 866	48	424
21 I		1 696	14 730	13 609	4 636	102	8 870	3 924	622	499	13 034	12 571	1 363	2 414	8 795	2 534	43	419
II		1 290	15 790	14 662	4 478	124	10 060	4 589	664	465	14 500	13 032	1 394	2 475	9 163	2 542	52	1 416
III		854	14 778	13 645	4 396	97	9 151	4 008	985	148	13 924	13 308	1 426	2 239	9 644	2 493	66	550
IV		4 410	19 073	13 720	4 437	113	9 170	4 012	1 083	4 270	14 663	13 978	2 169	2 429	9 380	2 674	64	621
22 I	P 2 042	16 566	15 082	5 038	89 9 956	4 127	999	485	14 523	13 803	1 401	2 219	10 182	2 410	87	634		
II	P 828	19 295	17 726	5 719	96 11 910	5 279	1 055	515	18 468	16 559	3 364	2 903	10 292	2 355	126	1 783		
III	P 1 006	18 290	17 122	6 411	93 10 618	4 439	980	189	17 285	16 442	2 744	2 640	11 058	2 406	85	758		
IV	P 2 123	24 216	18 881	7 977	115 10 790	4 391	1 034	4 301	22 094	21 262	6 611	3 241	11 410	2 489	85	746		
23 I	P -35	22 750	21 253	9 337	114 11 802	4 519	998	498	22 785	21 965	7 754	2 447	11 765	2 768	132	688		
II	P -3 948	26 436	24 555	10 635	124 13 796	5 615	1 334	547	30 384	28 545	11 929	3 557	13 058	2 889	196	1 644		
III	P -2 687	25 771	24 439	11 582	121 12 736	4 949	1 218	114	28 458	27 742	11 050	3 322	13 370	2 915	60	655		
IV	P -549	30 231	25 096	12 106	125 12 865	4 893	1 376	3 759	30 780	30 006	12 992	3 740	13 274	3 006	133	641		
24 I	P -1 201	27 461	25 708	12 777	131 12 800	4 915	1 378	375	28 663	27 915	11 741	3 254	12 919	2 991	156	592		
II	P -4 310	30 405	27 754	13 013	134 14 608	6 014	1 561	1 091	34 716	33 910	15 784	4 279	13 847	2 983	169	637		
III	P -2 557	27 911	26 381	12 818	136 13 427	5 330	1 287	243	30 468	29 662	11 934	4 176	13 552	2 837	91	715		

Véase la definición de las principales rúbricas en las notas al final del capítulo.

17. BALANZA DE PAGOS Y POSICIÓN DE INVERSIÓN INTERNACIONAL
17.5a Cuenta corriente. Renta de la inversión
A) Balanza de pagos
Detalle por categoría funcional

Millones de euros

	Ingresos						Pagos					
	Total	Inversión directa	Inversión de cartera	Otra inversión	Reservas	Pro-memoria: Instrumentos de deuda	Total	Inversión directa	Inversión de cartera	Otra inversión	Pro-memoria: Instrumentos de deuda	
												1=2+3+4+5
19	59 063	41 106	14 112	2 858	987	12 509	63 183	32 566	26 694	3 923	26 044	
20	43 367	27 469	12 879	2 222	797	11 113	46 785	23 910	20 233	2 642	22 669	
21	55 635	39 801	13 540	1 667	628	10 258	52 889	30 979	19 675	2 236	21 434	
22	P 68 811	47 792	14 742	5 355	921	15 590	68 066	36 024	24 112	7 929	30 046	
23	P 95 343	52 598	17 948	22 892	1 905	38 995	108 258	41 234	30 796	36 227	64 889	
20 IV		10 120	6 659	2 891	392	178	2 709	11 029	5 796	4 657	576	5 485
21 I		13 609	9 864	3 009	570	167	2 622	12 571	7 602	4 406	563	5 311
II		14 662	9 966	4 163	375	157	2 575	13 032	7 822	4 664	546	5 446
III		13 645	9 959	3 186	345	155	2 487	13 308	7 754	4 976	579	5 104
IV		13 720	10 012	3 182	376	150	2 573	13 978	7 801	5 628	549	5 572
22 I	P 15 082	11 441	3 031	451	159	2 701	13 803	8 814	4 394	595	5 427	
II	P 17 726	11 991	4 926	623	186	2 971	16 559	8 888	6 860	811	6 304	
III	P 17 122	12 145	3 382	1 344	250	3 916	16 442	8 927	5 639	1 876	7 249	
IV	P 18 881	12 215	3 403	2 937	326	6 002	21 262	9 395	7 220	4 648	11 067	
23 I	P 21 253	12 951	3 674	4 234	393	7 629	21 965	10 113	4 944	6 909	12 872	
II	P 24 555	13 165	5 595	5 325	470	9 179	28 545	10 348	9 429	8 768	15 961	
III	P 24 439	13 212	4 314	6 402	511	10 637	27 742	10 348	7 412	9 983	17 266	
IV	P 25 096	13 270	4 365	6 931	531	11 550	30 006	10 426	9 012	10 567	18 790	
24 I	P 25 708	13 172	4 490	7 521	525	12 232	27 915	10 651	6 809	10 455	18 508	
II	P 27 754	13 070	6 531	7 594	559	12 564	33 910	10 694	12 317	10 899	19 799	
III	P 26 381	12 718	5 447	7 663	553	12 982	29 662	10 526	8 763	10 373	19 307	

17. BALANZA DE PAGOS Y POSICIÓN DE INVERSIÓN INTERNACIONAL
A) Balanza de pagos

17.6 Cuentas corriente y de capital.
Detalle de renta secundaria y cuenta de capital

Millones de euros

	Renta secundaria									Cuenta de capital						
	Saldo	Ingresos				Pagos				Saldo	Ingresos			Pagos		
		Total	Administraciones Públicas		Resto de sectores	Total	Administraciones Públicas		Resto de sectores		Total	Del cual		Del cual		
			Total	Proced. de la UE			Total	Del cual				Total	Proced. de la UE	Act. no fin. no produc.(a)	Total	Act. no fin. no produc.(a)
1=2-6	2=3+5	3	4	5	6=7+9	7	8	9	10=11-14	11	12	13	14	15		
20	-10 271	19 440	5 709	4 022	13 731	29 711	13 079	11 487	16 633	5 041	5 993	4 395	1 548	952	329	
21	-10 925	23 063	7 692	5 501	15 370	33 988	15 108	13 179	18 880	10 733	12 865	9 862	2 963	2 132	1 093	
22	P -13 309	24 494	7 979	4 967	16 515	37 803	14 392	12 060	23 411	12 674	14 785	10 597	4 161	2 112	1 281	
23	P -11 845	27 554	9 429	5 811	18 124	39 399	13 624	11 297	25 775	16 218	19 174	14 495	4 632	2 956	1 892	
20 IV	-1 602	7 114	3 590	3 156	3 524	8 716	3 969	3 527	4 747	2 684	3 081	2 683	384	396	119	
21 I	-3 681	5 275	850	396	4 425	8 956	4 651	4 324	4 305	1 043	1 371	899	469	327	153	
II	-3 187	4 554	1 064	553	3 490	7 741	2 972	2 456	4 769	1 762	1 954	1 201	747	191	171	
III	-2 433	4 973	1 532	960	3 440	7 406	2 859	2 587	4 547	2 984	3 417	2 543	849	432	237	
IV	-1 624	8 261	4 246	3 592	4 015	9 885	4 626	3 811	5 259	4 943	6 124	5 218	898	1 181	532	
22 I	P -3 101	5 924	1 154	541	4 769	9 024	3 940	3 351	5 084	1 168	1 785	856	925	616	384	
II	P -4 014	5 696	1 865	979	3 832	9 710	3 816	3 283	5 894	2 488	2 650	1 709	936	162	64	
III	P -4 089	5 330	1 888	1 175	3 442	9 419	3 732	3 354	5 687	3 094	3 607	2 603	997	514	406	
IV	P -2 106	7 544	3 072	2 272	4 472	9 650	2 903	2 073	6 747	5 924	6 743	5 429	1 303	820	427	
23 I	P -1 743	7 032	1 532	843	5 500	8 774	3 041	2 426	5 733	2 842	3 817	2 007	1 806	974	789	
II	P -3 374	6 294	2 297	1 118	3 998	9 668	3 318	2 905	6 350	2 218	3 320	2 368	940	1 102	837	
III	P -4 510	4 889	1 386	609	3 503	9 399	3 443	2 983	5 956	3 232	3 479	2 502	964	248	212	
IV	P -2 218	9 339	4 215	3 241	5 124	11 557	3 821	2 984	7 735	7 926	8 558	7 618	921	632	54	
24 I	P -734	8 756	1 417	532	7 339	9 490	2 869	2 421	6 621	1 359	1 777	1 111	655	418	245	
II	P -3 876	6 277	2 261	834	4 017	10 154	3 152	2 663	7 001	3 572	3 913	3 121	783	341	202	
III	P -4 229	5 339	1 718	738	3 621	9 568	3 182	2 764	6 385	3 709	4 113	3 090	967	404	334	

a. Los activos no financieros no producidos recogen las transacciones relacionadas con activos que puedan utilizarse o necesitarse para la producción de bienes y servicios, pero que en sí no han sido producidos como, por ejemplo, marcas registradas, concesiones, etc. y arrendamientos u otros contratos transferibles.
Véase la definición de las principales rúbricas en las notas al final del capítulo.

17. BALANZA DE PAGOS Y POSICION DE INVERSION INTERNACIONAL
A) Balanza de pagos

17.6a. Cuenta corriente. Renta secundaria
Remesas de trabajadores. Pagos. Principales países

Actualización septiembre 2024

Millones de euros

	2020	2021	2022	2023	
TOTAL MUNDIAL	7 905	9 047	10 058	10 764	TOTAL WORLD
Europa	870	895	898	880	Europe
UE-27	709	725	748	743	EU-27
Rumanía	362	359	337	313	Romania
África	1 666	2 130	2 332	2 454	Africa
Marruecos	827	1 261	1 322	1 405	Morocco
Senegal	366	418	452	437	Senegal
América	4 672	5 110	5 722	6 313	America
Bolivia	438	504	527	513	Bolivia
Colombia	1 102	1 120	1 312	1 582	Colombia
Ecuador	784	853	890	926	Ecuador
Honduras	426	458	477	522	Honduras
Nicaragua	288	306	305	298	Nicaragua
Paraguay	338	376	442	505	Paraguay
Perú	307	336	418	524	Peru
República Dominicana	545	590	646	685	Dominican Republic
Asia	696	911	1 104	1 116	Asia
Pakistán	330	438	509	476	Pakistan
Oceanía y regiones polares	1	1	1	2	Oceania and polar regions

2024 September update

EUR millions

17.6a. Current account. Secondary income.
Workers' remittances. Debits. Main countries

17. BALANCE OF PAYMENTS AND INTERNATIONAL INVESTMENT POSITION
A) Balance of payments

a. La composición de las zonas económicas se detalla en las notas al final del capítulo./ The composition of economic areas is detailed in the notes at the end of the chapter.
b. La diferencia entre los importes asignados al total mundial y la suma de las zonas geográficas corresponde a información que ha quedado indeterminada geográficamente y a las cantidades de organismos internacionales distintos de los de la Unión Europea. La existencia de información indeterminada geográficamente también puede provocar que los totales por continente no coincidan con la suma de sus partes cuando estos se desglosan. / The difference between the amount assigned to the world total and the sum of the amounts for all the geographical areas is due to data without a geographical assignation and data from international institutions other than European Union. The presence of information without geographical assignation may also promote that the total amount for continents are not necessarily equal to the sum of their components.

17. BALANZA DE PAGOS Y POSICIÓN DE INVERSIÓN INTERNACIONAL
A) Balanza de pagos

17.7 Cuenta financiera
Detalle por categoría funcional

Millones de euros

	Total	Inversión directa			Inversión de cartera incluido Banco de España			Otra inversión incluido Banco de España			Derivados financieros incluido Banco de España	Reservas
		Total	Activos	Pasivos	Total	Activos	Pasivos	Total	Activos	Pasivos		
20	10 602	16 464	49 259	32 795	76 919	92 071	15 153	-75 338	26 693	102 031	-7 097	-346
21	25 847	-11 603	42 531	54 134	37 607	102 689	65 083	-11 307	52 284	63 591	836	10 315
22	P 21 859	3 989	65 969	61 980	34 980	51 980	17 000	-23 802	67 880	91 683	2 272	4 419
23	P 59 782	-2 926	36 721	39 647	-16 648	43 720	60 369	77 484	69 529	-7 954	-4 128	6 000
23 E-D	P 59 782	-2 926	36 721	39 647	-16 648	43 720	60 369	77 484	69 529	-7 954	-4 128	6 000
24 E-D	A 58 474	20 766	45 680	24 914	1 554	93 294	91 740	51 095	77 662	26 567	-16 268	1 325
23 Sep	P 1 356	1 449	8 714	7 265	-12 843	-4 991	7 852	12 933	17 001	4 067	-962	779
Oct	P 11 747	-565	3 183	3 748	-2 329	1 174	3 503	14 190	541	-13 649	267	183
Nov	P 587	3 404	6 846	3 442	-16 162	-1 085	15 077	13 294	19 678	6 383	-25	75
Dic	P 9 392	-636	-9 917	-9 280	4 680	2 502	-2 179	4 194	21 284	17 091	1 019	136
24 Ene	P 1 640	1 237	5 378	4 142	-24 925	1 799	26 723	25 500	-6 361	-31 860	-557	385
Feb	P -1 043	-2 539	2 383	4 921	7 193	12 392	5 199	-5 068	13 098	18 166	-623	-7
Mar	P 7 177	2 066	7 632	5 566	3 209	13 047	9 838	3 144	19 706	16 562	-1 379	138
Abr	P 3 722	3 200	3 594	394	4 712	3 534	-1 178	-2 918	2 180	5 097	-1 205	-68
May	P 10 823	4 693	8 886	4 192	22 319	15 556	-6 763	-16 053	-6 783	9 269	-283	146
Jun	P 10 884	-1 128	3 432	4 559	-6 029	8 400	14 428	19 103	9 927	-9 176	-858	-205
Jul	P 1 496	6 698	6 218	-480	-5 312	3 181	8 493	490	7 180	6 690	-140	-241
Ago	P 5 728	-3 202	1 796	4 998	-535	8 018	8 553	9 783	-8 634	-18 418	102	-421
Sep	P 751	1 385	4 748	3 364	-18 301	2 315	20 616	21 018	36 090	15 072	-3 851	500
Oct	A 11 960	5 822	6 889	1 067	6 764	11 068	4 304	-449	-13 674	-13 225	-781	604
Nov	A 2 806	-14	2 360	2 374	1 416	1 342	-74	418	39 961	39 543	780	205
Dic	A 2 530	2 548	-7 635	-10 183	11 043	12 642	1 599	-3 875	-15 027	-11 152	-7 474	288

Véase la definición de las principales rúbricas en las notas al final del capítulo.

17. BALANZA DE PAGOS Y POSICIÓN DE INVERSIÓN INTERNACIONAL
A) Balanza de pagos

17.8 Cuenta financiera
Variación neta de activos
Detalle por sector institucional

Millones de euros

	Total	Inversión directa			Inversión de cartera					Otra inversión				
		Total	Otras instituciones financieras monetarias	Otros sectores residentes	Total	Banco de España	Otras instituciones financieras monetarias	Adminis- traciones Públicas	Otros sectores residentes	Total	Banco de España	Otras instituciones financieras monetarias	Adminis- traciones Públicas	Otros sectores residentes
20	49 259	10 727	38 532	92 071	26 056	19 913	989	45 114	26 693	6 279	15 003	1 709	3 702	
21	42 531	2 192	40 339	102 689	33 843	1 113	1 351	66 382	52 284	15 052	33 216	956	3 060	
22	P 65 969	8 868	57 101	51 980	8 029	22 802	685	20 464	67 880	12 594	45 729	621	8 937	
23	P 36 721	8 139	28 582	43 720	893	14 995	-27	27 859	69 529	7 855	66 328	-650	-4 002	
23 E-D	P 36 721	8 139	28 582	43 720	893	14 995	-27	27 859	69 529	7 855	66 328	-650	-4 002	
24 E-D	A 45 680	8 217	37 463	93 294	-3 573	28 404	-885	69 349	77 662	15 141	66 683	-4 873	710	
23 Sep	P 8 714	-214	8 929	-4 991	462	-3 160	67	-2 360	17 001	1 415	16 686	14	-1 115	
Oct	P 3 183	1 360	1 823	1 174	-83	2 213	-70	-886	541	1 373	-1 807	1 354	-379	
Nov	P 6 846	1 374	5 473	-1 085	-457	-1 657	51	977	19 678	359	17 251	1 971	97	
Dic	P -9 917	-1 898	-8 018	2 502	309	2 577	-38	-346	21 284	651	20 282	2 471	-2 119	
24 Ene	P 5 378	169	5 209	1 799	-1 215	721	-131	2 423	-6 361	772	-4 397	-3 368	633	
Feb	P 2 383	556	1 827	12 392	555	6 250	224	5 364	13 098	832	13 438	-2 993	1 820	
Mar	P 7 632	-716	8 347	13 047	-237	6 623	-53	6 715	19 706	413	19 139	198	-44	
Abr	P 3 594	894	2 701	3 534	-1 205	1 337	-21	3 423	2 180	2 361	53	189	-424	
May	P 8 886	1 120	7 766	15 556	235	5 598	181	9 542	-6 783	1 324	-7 599	-371	-137	
Jun	P 3 432	-728	4 159	8 400	669	14	726	6 991	9 927	380	9 347	914	-713	
Jul	P 6 218	2 554	3 664	3 181	-118	-862	-1 433	5 594	7 180	2 328	5 746	-2 768	1 874	
Ago	P 1 796	924	872	8 018	90	2 090	2	5 836	-8 634	2 417	-8 448	-1 193	-1 410	
Sep	P 4 748	455	4 294	2 315	-545	-2 329	2	5 188	36 090	1 192	34 747	-270	421	
Oct	A 6 889	1 448	5 441	11 068	-1 075	5 190	115	6 839	-13 674	1 133	-15 232	751	-326	
Nov	A 2 360	1 137	1 223	1 342	-658	74	-773	2 699	39 961	531	35 816	2 474	1 140	
Dic	A -7 635	403	-8 039	12 642	-69	3 698	278	8 734	-15 027	1 458	-15 926	1 564	-2 123	

Véase la definición de las principales rúbricas en las notas al final del capítulo.

17. BALANZA DE PAGOS Y POSICIÓN DE INVERSIÓN INTERNACIONAL
A) Balanza de pagos

17.9 Cuenta financiera. Inversión directa y de cartera
Variación neta de activos
IFM y Administraciones Públicas

Millones de euros

		Inversión de cartera										
		Inversión directa	Inversión de cartera									
		IFM	Banco de España			Otras instituciones financieras monetarias					Administraciones Públicas	
		Total	Títulos de deuda (a)			Total	Participaciones de capital y en fondos de inversión	Títulos de deuda (a)			Total	del cual:
Total	Largo plazo		Corto plazo	Total	Largo plazo			Corto plazo	Títulos de deuda a largo plazo			
1	2=3+4	3	4	5=6+7	6	7=8+9	8	9	10	11		
19		8 498	226	-472	698	7 415	4 871	2 543	2 903	-360	664	647
20		10 727	26 056	26 356	-300	19 913	4 793	15 120	15 244	-124	989	824
21		2 192	33 444	32 392	1 052	1 113	3 506	-2 393	-1 542	-852	1 351	912
22	P	8 868	8 030	9 487	-1 457	22 802	-8 429	31 231	30 252	979	685	494
23	P	8 139	893	893	-	14 995	4 063	10 932	6 343	4 589	-27	31
20 IV		3 315	6 892	6 938	-45	9 190	3 647	5 543	6 938	-1 395	162	141
21 I		1 721	8 968	9 168	-200	7 468	666	6 802	5 179	1 623	356	312
II		-5 646	8 141	8 137	4	1 224	2 992	-1 768	-2 116	348	722	681
III		3 782	7 743	7 927	-184	-7 586	970	-8 556	-9 155	599	185	102
IV		2 334	8 592	7 160	1 432	6	-1 122	1 128	4 550	-3 422	89	-183
22 I	P	3 718	5 431	5 006	425	11 709	-4 818	16 527	15 912	615	160	112
II	P	2 064	2 509	3 669	-1 160	5 161	-4 071	9 232	7 809	1 424	172	135
III	P	535	-339	384	-722	4 450	-758	5 208	5 569	-361	447	399
IV	P	2 552	428	428	-	1 482	1 218	264	962	-698	-94	-151
23 I	P	1 797	36	36	-	9 490	1 180	8 310	6 538	1 772	328	56
II	P	2 924	-379	-379	-	4 848	-498	5 346	4 623	723	-484	-287
III	P	2 582	1 467	1 467	-	-2 476	501	-2 976	-3 074	98	186	217
IV	P	835	-230	-230	-	3 133	2 880	253	-1 744	1 996	-57	45
24 I	P	9	-897	-897	-	13 594	3 127	10 467	3 931	6 536	39	34
II	P	1 286	-300	-300	-	6 950	104	6 846	6 932	-86	885	824
III	P	3 933	-573	-573	-	-1 101	1 031	-2 132	-4 366	2 234	-1 429	-1 432

Véase la definición de las principales rúbricas en las notas al final del capítulo.

-: Cantidad igual a cero

a. Los títulos de deuda se clasifican como de corto plazo (menos de un año) y de largo plazo (un año o más).

17. BALANZA DE PAGOS Y POSICIÓN DE INVERSIÓN INTERNACIONAL
A) Balanza de pagos

17.10 Cuenta financiera. Inversión directa y de cartera
Variación neta de activos
Otros sectores residentes

Millones de euros

		Otros sectores residentes										
		Inversión directa				Inversión de cartera						
		Total	del cual:	Participaciones de capital	Instrumentos de deuda	Total	del cual:	Participaciones de capital y en fondos de inversión	Títulos de deuda (a)			
			IFNM				Total		IFNM	Total	Largo plazo	Corto plazo
		1=3+4	2	3	4	5=7+8	6	7	8=9+10	9	10	
19		27 691	4 980	6 525	21 166	25 358	19 365	14 109	11 250	12 468	-1 218	
20		38 532	1 269	23 048	15 484	45 114	24 705	34 131	10 983	10 437	546	
21		40 339	11 082	22 919	17 420	66 382	43 540	53 036	13 346	11 081	2 264	
22	P	57 101	12 239	41 741	15 360	20 464	17 522	-21 007	41 471	34 179	7 292	
23	P	28 582	11 604	17 556	11 027	27 859	12 556	2 520	25 339	21 425	3 914	
20 IV		5 709	-4 861	-10 227	15 936	13 077	5 595	14 195	-1 118	13	-1 130	
21 I		16 342	4 437	8 763	7 579	22 716	14 666	16 456	6 260	4 388	1 872	
II		25 218	2 368	15 652	9 566	19 987	13 594	15 781	4 205	2 658	1 547	
III		3 892	2 494	-1 817	5 709	9 928	5 769	8 441	1 487	1 567	-80	
IV		-5 112	1 784	321	-5 434	13 751	9 512	12 358	1 394	2 469	-1 075	
22 I	P	16 397	3 523	13 448	2 949	3 650	5 589	-8 002	11 652	8 636	3 016	
II	P	15 432	2 927	9 191	6 241	10 000	5 394	-653	10 654	6 849	3 804	
III	P	11 252	3 950	10 851	401	2 747	4 473	-6 520	9 267	7 396	1 871	
IV	P	14 019	1 838	8 251	5 768	4 067	2 065	-5 832	9 898	11 298	-1 399	
23 I	P	17 149	4 349	7 595	9 554	16 109	8 306	4 042	12 067	10 115	1 951	
II	P	174	2 903	-1 602	1 776	9 939	3 500	4 704	5 236	4 951	284	
III	P	11 982	2 483	9 904	2 077	2 065	182	-1 250	3 316	2 208	1 107	
IV	P	-723	1 869	1 658	-2 380	-255	567	-4 976	4 721	4 150	571	
24 I	P	15 383	-227	16 741	-1 358	14 502	7 442	4 162	10 340	5 768	4 572	
II	P	14 625	2 468	7 977	6 649	19 956	12 011	11 001	8 955	5 479	3 476	
III	P	8 829	2 990	8 648	181	16 618	10 271	9 075	7 543	4 194	3 349	

Véase la definición de las principales rúbricas en las notas al final del capítulo.

a. Los títulos de deuda se clasifican como de corto plazo (menos de un año) y de largo plazo (un año o más).

17. BALANZA DE PAGOS Y POSICIÓN DE INVERSIÓN INTERNACIONAL

A) Balanza de pagos

17.11 Cuenta financiera. Otra inversión

Variación neta de activos

Detalle por sector institucional

Millones de euros

	Total	Administraciones Públicas				Otros sectores residentes				Instituciones financieras monetarias									
		Total	Préstamos	Efectivo y depósitos	Otros activos financieros (a)	Total del cual:	Préstamos	Efectivo y depósitos	Otros activos financieros (a)	Total	Banco de España	Otras instituciones financieras y monetarias							
												Total	Préstamos	Efectivo y depósitos	Otros activos financieros (a)	Total	Préstamos	Efectivo y depósitos	Otros activos financieros (a)
1=2+6+11	2=3a5	3	4	5	6=8a10	7	8	9	10	11=12+13	12	13=14a16	14	15	16				
19	71 519	-1 239	-391	-569	-279	9 396	3 194	-1 887	8 900	2 383	63 363	10 664	52 698	18 504	30 368	3 826			
20	26 693	1 709	-238	-76	2 023	3 702	3 298	454	973	2 275	21 282	6 279	15 003	1 094	13 564	345			
21	52 284	956	-358	-454	1 768	3 060	-1 950	649	228	2 184	48 268	15 052	33 216	14 291	16 957	1 968			
22	P 67 880	621	-681	621	681	8 937	1 494	-94	3 654	5 377	58 322	12 594	45 729	16 188	24 296	5 244			
23	P 69 529	-650	-1 030	-919	1 298	-4 002	-601	351	-4 607	254	74 182	7 855	66 328	-481	73 778	-6 970			
20 IV	-11 833	7 715	-41	-279	8 035	-2 862	-1 922	266	-4 936	1 807	-16 686	1 802	-18 488	-2 697	-17 824	2 033			
21 I	2 559	-5 182	-122	11	-5 071	4 567	299	-179	2 255	2 491	3 174	2 875	299	-845	1 724	-580			
II	20 798	146	-41	-227	414	261	2 048	28	997	-765	20 391	3 523	16 868	-510	17 613	-235			
III	182	-3 426	-122	18	-3 322	-4 648	-5 178	115	-4 704	-59	8 256	4 632	3 624	5 532	-3 226	1 317			
IV	28 744	9 418	-73	-256	9 747	2 880	882	685	1 679	516	16 447	4 022	12 424	10 113	846	1 465			
22 I	P 27 482	-3 840	-163	-54	-3 624	2 168	-577	-368	872	1 664	29 154	6 452	22 702	3 116	18 218	1 368			
II	P 9 370	113	-47	118	42	3 532	1 372	171	-387	3 747	5 726	3 912	1 814	679	-713	1 848			
III	P 13 866	-215	-80	550	-685	2 033	-306	412	1 967	-346	12 048	-151	12 198	2 207	-1 318	11 309			
IV	P 17 162	4 564	-391	7	4 948	1 204	1 005	-309	1 202	311	11 394	2 381	9 013	10 186	8 109	-9 281			
23 I	P -10 178	-5 207	-226	-679	-4 301	304	74	129	-478	653	-5 275	-2 008	-3 267	-9 144	9 199	-3 321			
II	P 29 458	-324	-79	4	-249	-2 335	-223	-306	-1 901	-128	32 117	2 946	29 171	2 897	25 744	530			
III	P 8 746	-916	-90	-247	-579	430	71	-9	1 105	-666	9 232	4 534	4 697	-3 681	8 516	-137			
IV	P 41 504	5 797	-635	4	6 428	-2 401	-524	537	-3 333	395	38 108	2 382	35 726	9 447	30 320	-4 041			
24 I	P 26 443	-6 163	-201	142	-6 104	2 408	223	212	349	1 848	30 198	2 017	28 181	7 257	23 112	-2 189			
II	P 5 324	732	1	-52	782	-1 274	506	-86	-2 596	1 408	5 866	4 065	1 801	-4 969	6 969	-199			
III	P 34 635	-4 231	23	-8	-4 245	885	-552	-100	344	640	37 981	5 937	32 044	13 269	19 868	-1 093			

a. Se incluyen dentro de los otros activos y pasivos financieros otras participaciones en el capital que no adoptan la forma de valores y no se incluyen en la inversión de cartera (este es el caso de algunas participaciones en organizaciones internacionales), créditos y anticipos comerciales, otras cuentas pendientes de cobro/pago, los seguros, planes de pensiones y sistemas de garantías normalizadas y las asignaciones de derechos especiales de giro.

17. BALANZA DE PAGOS Y POSICIÓN DE INVERSIÓN INTERNACIONAL

A) Balanza de pagos

17.12 Cuenta financiera

Variación neta de pasivos

Detalle por sector institucional

Millones de euros

	Inversión directa			Inversión de cartera				Otra inversión				
	Total	Otras instituciones financieras monetarias	Otros sectores residentes	Total	Otras instituciones financieras monetarias	Administraciones Públicas	Otros sectores residentes	Total	Banco de España	Otras instituciones financieras monetarias	Administraciones Públicas	Otros sectores residentes
20	32 795	5 084	27 711	15 153	9 406	-4 591	10 338	102 031	113 401	-21 779	8 736	1 673
21	54 134	3 227	50 907	65 083	19 832	24 972	20 279	63 591	43 077	-5 859	25 658	715
22	P 61 980	4 354	57 626	17 000	7 613	11 225	-1 837	91 683	-5 414	93 349	2 470	1 277
23	P 39 647	3 403	36 243	60 369	29 171	44 150	-12 952	-7 954	-99 580	99 049	-10 399	2 976
23 E-D	P 39 647	3 403	36 243	60 369	29 171	44 150	-12 952	-7 954	-99 580	99 049	-10 399	2 976
24 E-D	A 24 914	4 815	20 099	91 740	8 822	70 359	12 558	26 567	61 235	-37 785	-6 399	9 515
23 Sep	P 7 265	368	6 897	7 852	3 682	5 130	-961	4 067	-12 022	15 002	85	1 002
Oct	P 3 748	61	3 688	3 503	1 487	-537	2 554	-13 649	-20 200	6 464	-842	929
Nov	P 3 442	262	3 180	15 077	9 438	5 844	-205	6 383	-19 774	25 808	-579	929
Dic	P -9 280	-393	-8 887	-2 179	-5 603	4 522	-1 097	17 091	40 575	-15 987	-8 942	1 445
24 Ene	P 4 142	29	4 112	26 723	7 097	18 375	1 251	-31 860	-37 225	6 097	-678	-54
Feb	P 4 921	710	4 211	5 199	-3 591	10 549	-1 758	18 166	34 352	-16 449	-423	685
Mar	P 5 566	310	5 256	9 838	7 790	5 293	-3 244	16 562	33 343	-17 038	-204	461
Abr	P 394	630	-236	-1 178	3 086	-5 665	1 401	5 097	9 384	-4 835	-300	848
May	P 4 192	784	3 409	-6 763	-6 075	-4 508	3 821	9 269	9 277	-681	-846	1 520
Jun	P 4 559	-601	5 160	14 428	-4 267	20 737	-2 042	-9 176	21 088	-30 561	-804	1 100
Jul	P -480	885	-1 365	8 493	1 817	1 127	5 549	6 690	-28 043	24 983	8 991	759
Ago	P 4 998	36	4 962	8 553	2 560	6 708	-715	-18 418	-7 456	-8 395	-1 551	-1 015
Sep	P 3 364	680	2 684	20 616	2 010	13 688	4 918	15 072	23 182	-10 476	-379	2 746
Oct	A 1 067	161	906	4 304	2 299	-847	2 852	-13 225	-26 328	14 148	-474	-571
Nov	A 2 374	658	1 715	-74	-1 377	-83	1 386	39 543	16 476	17 908	3 919	1 240
Dic	A -10 183	532	-10 716	1 599	-2 526	4 986	-860	-11 152	13 187	-12 483	-13 651	1 795

Véase la definición de las principales rúbricas en las notas al final del capítulo.

17. BALANZA DE PAGOS Y POSICIÓN DE INVERSIÓN INTERNACIONAL
A) Balanza de pagos

17.13 Cuenta financiera. Inversión directa y de cartera
Variación neta de pasivos
IFM y Administraciones Públicas

Millones de euros

	Instituciones financieras monetarias						Administraciones Públicas		
	Inversión directa		Inversión de cartera				Inversión de cartera		
	Total	Total	Participaciones de capital y en fondos de inversión	Títulos de deuda (a)			Títulos de deuda (a)		
				Total	Largo plazo	Corto plazo	Total	Largo plazo	Corto plazo
1	2=3+4	3	4=5+6	5	6	7=8+9	8	9	
19	-4 216	18 149	1 856	16 293	16 302	-9	56 380	60 669	-4 289
20	5 084	9 406	697	8 709	6 807	1 902	-4 591	-13 710	9 120
21	3 227	19 832	1 694	18 138	11 259	6 879	24 972	22 680	2 292
22 P	4 354	7 613	-3 296	10 909	11 298	-390	11 225	40 695	-29 470
23 P	3 403	29 171	789	28 382	23 700	4 682	44 150	55 412	-11 262
20 IV	-175	474	1 482	-1 007	-1 197	190	-20 964	-14 653	-6 312
21 I	1 099	7 327	1 418	5 909	2 003	3 906	23 717	22 303	1 414
II	688	4 295	870	3 425	2 759	666	11 201	11 032	169
III	691	6 445	257	6 189	4 561	1 628	3 776	4 897	-1 121
IV	750	1 765	-850	2 615	1 935	680	-13 723	-15 552	1 829
22 I P	526	-12 511	-215	-12 296	-1 563	-10 733	12 497	18 216	-5 719
II P	1 803	1 050	-1 836	2 886	1 779	1 108	-2 358	11 005	-13 363
III P	405	10 043	-1 305	11 348	9 998	1 350	8 015	12 735	-4 720
IV P	1 620	9 031	61	8 970	1 085	7 885	-6 930	-1 261	-5 668
23 I P	1 388	3 893	-426	4 320	4 869	-549	5 373	13 920	-8 548
II P	699	11 334	-504	11 838	4 336	7 502	26 352	22 660	3 692
III P	1 388	8 622	638	7 984	7 609	375	2 597	6 942	-4 345
IV P	-71	5 321	1 080	4 241	6 886	-2 645	9 828	11 889	-2 061
24 I P	1 050	11 295	647	10 648	12 920	-2 272	34 217	34 298	-81
II P	813	-7 256	267	-7 524	-4 460	-3 064	10 564	9 999	565
III P	1 600	6 387	650	5 738	8 452	-2 715	21 522	20 255	1 267

Véase la definición de las principales rúbricas en las notas al final del capítulo.

a. Los títulos de deuda se clasifican como de corto plazo (menos de un año) y de largo plazo (un año o más).

17. BALANZA DE PAGOS Y POSICIÓN DE INVERSIÓN INTERNACIONAL
A) Balanza de pagos

17.14 Cuenta financiera. Inversión directa y de cartera
Variación neta de pasivos
Otros sectores residentes

Millones de euros

	Otros sectores residentes								
	Inversión directa				Inversión de cartera				
	del cual:		Participaciones de capital	Instrumentos de deuda	del cual:		Participaciones de capital y en fondos de inversión	Títulos de deuda (a)	
	Total	IFNM			Total	IFNM		Largo plazo	Corto plazo
1=3+4	2	3	4	5=7+8+9	6	7	8	9	
19	31 107	14 179	30 247	860	9 741	-4 606	6 325	1 771	1 645
20	27 711	6 114	20 415	7 296	10 338	-2 718	9 701	1 837	-1 200
21	50 907	11 541	34 840	16 067	20 279	-184	13 470	4 696	2 113
22 P	57 626	7 080	40 789	16 837	-1 837	-199	5 130	-8 423	1 456
23 P	36 243	4 824	34 419	1 824	-12 952	-2 031	-10 552	2 042	-4 441
20 IV	8 751	1 196	566	8 185	5 935	-131	5 032	1 756	-854
21 I	14 967	3 230	7 886	7 081	-2 017	-2 394	-810	-1 807	600
II	24 795	1 903	5 990	18 806	12 157	1 278	9 882	2 400	-125
III	3 562	2 474	5 342	-1 779	3 283	-310	2 311	-942	1 914
IV	7 582	3 935	15 622	-8 040	6 856	1 242	2 088	5 045	-277
22 I P	18 034	2 831	10 374	7 660	-1 016	-3 058	2 336	-4 153	801
II P	12 575	2 727	7 256	5 319	-1 190	2 161	2 056	-2 141	-1 105
III P	19 881	2 966	7 100	12 780	365	-1 199	1 956	-3 008	1 416
IV P	7 137	-1 444	16 059	-8 922	4	1 896	-1 219	880	343
23 I P	13 674	2 539	12 278	1 396	-1 928	-1 270	-320	-1 210	-398
II P	17 247	1 900	9 592	7 656	-13 600	-727	-9 326	-478	-3 795
III P	7 341	-75	6 370	971	1 324	1 057	-366	1 717	-26
IV P	-2 019	460	6 179	-8 198	1 251	-1 092	-540	2 014	-223
24 I P	13 579	15	5 404	8 176	-3 751	80	-4 796	1 285	-240
II P	8 333	2 766	5 647	2 686	3 180	-1 337	2 234	208	738
III P	6 281	1 385	4 600	1 681	9 752	1 678	1 894	7 256	603

Véase la definición de las principales rúbricas en las notas al final del capítulo.

a. Los títulos de deuda se clasifican como de corto plazo (menos de un año) y de largo plazo (un año o más).

17. BALANZA DE PAGOS Y POSICIÓN DE INVERSIÓN INTERNACIONAL
A) Balanza de pagos

17.15 Cuenta financiera. Otra inversión
Variación neta de pasivos
Detalle por sector institucional

Millones de euros

	Total	Administraciones Públicas			Otros sectores residentes				Instituciones financieras monetarias					
		Total	Préstamos	Otros pasivos financieros (a)	Total	del cual:		Préstamos	Otros pasivos financieros (a)	Total	Banco de España	Otras instituciones financieras		
						IFNM	Préstamos					Total	Depósitos	Otros pasivos financieros (a)
		1=2+5+9	2=3+4	3	4			5=7+8	6	7	8			
19	-1 440	-1 492	-1 692	200	2 947	-5 914	-369	3 316	-2 896	-4 213	1 317	1 207	111	
20	102 031	8 736	8 886	-149	1 673	2 838	1 423	250	91 622	113 401	-21 779	-20 229	-1 550	
21	63 591	25 658	8 819	16 840	715	144	-1 675	2 390	37 218	43 077	-5 859	-5 312	-547	
22	P 91 683	2 470	-4 543	7 013	1 277	-1 864	-2 402	3 679	87 935	-5 414	93 349	91 167	2 182	
23	P -7 954	-10 399	-5 315	-5 084	2 975	-1 572	3 361	-385	-531	-99 580	99 049	99 732	-683	
20 IV	28 787	9 243	8 956	287	1 048	329	82	966	18 496	37 783	-19 287	-18 853	-434	
21 I	10 708	6 908	7 438	-530	555	108	351	204	3 245	-10 786	14 031	12 248	1 783	
II	11 892	2 923	2 871	52	-1 369	-316	-912	-457	10 338	21 171	-10 833	-10 766	-67	
III	8 933	6 993	-945	7 938	-2 151	-1 724	-2 348	197	4 090	-3 253	7 343	7 422	-78	
IV	32 059	8 834	-546	9 380	3 680	2 077	1 234	2 446	19 545	35 945	-16 401	-14 216	-2 185	
22 I	P 48 505	-1 208	-384	-824	-2 535	-2 281	-3 813	1 278	52 248	22 993	29 255	27 408	1 847	
II	P 21 933	-240	-688	448	4 292	1 242	1 589	2 703	17 881	-17 476	35 357	34 755	602	
III	P -2 478	11 487	-500	11 986	787	-136	1 039	-251	-14 753	-26 858	12 106	11 136	970	
IV	P 23 723	-7 568	-2 970	-4 598	-1 268	-690	-1 217	-51	32 559	15 928	16 631	17 869	-1 238	
23 I	P 6 731	2 766	-784	3 550	-111	-1 070	-289	177	4 076	-55 813	59 889	59 497	392	
II	P -11 110	-2 236	-283	-1 953	-518	305	-1 432	914	-8 356	-28 963	20 607	21 798	-1 192	
III	P -13 401	-567	-52	-515	303	-898	2 125	-1 823	-13 136	-15 405	2 268	1 725	544	
IV	P 9 825	-10 362	-4 196	-6 166	3 302	91	2 956	346	16 885	601	16 284	16 712	-427	
24 I	P 2 868	-1 304	-573	-731	1 092	880	-1 053	2 145	3 080	30 470	-27 390	-26 624	-766	
II	P 5 190	-1 950	-155	-1 795	3 469	1 652	1 877	1 592	3 672	39 749	-36 078	-37 443	1 365	
III	P 3 344	7 061	-257	7 317	2 490	871	505	1 985	-6 207	-12 318	6 111	5 860	251	

a. Se incluyen dentro de los otros activos y pasivos financieros otras participaciones en el capital que no adoptan la forma de valores y no se incluyen en la inversión de cartera (este es el caso de algunas participaciones en organizaciones internacionales), créditos y anticipos comerciales, otras cuentas pendientes de cobro/pago, los seguros, planes de pensiones y sistemas de garantías normalizadas y las asignaciones de derechos especiales de giro.

17. BALANZA DE PAGOS Y POSICIÓN DE INVERSIÓN INTERNACIONAL 17.16 Cuenta financiera por sector institucional y categoría funcional
A) Balanza de pagos Detalle por zonas económicas y geográficas (a) (b)

Datos referidos a 2023. Actualización septiembre 2024

Millones de euros

	Instituciones financieras monetarias			Administraciones Públicas		Otros sectores residentes			
	Inversión directa	Inversión de cartera (c)	Otra inversión	Inversión de cartera (c)	Otra inversión	Inversión directa		Inversión de cartera (c)	Otra inversión
						Total	Del cual: EFE (d)		
	1	2	3	4	5	6	7	8	9
VARIACIÓN NETA DE ACTIVOS									
TOTAL MUNDIAL	8 139	15 888	74 182	-27	-650	28 582	-1 360	27 859	-4 002
Europa	5 961	15 972	58 353	210	-445	-6 782	-1 036	24 953	-4 285
UE-27	3 805	14 721	60 739	207	-393	-10 599	20	24 726	-598
Zona del euro	2 913	9 483	60 268	139	-1 623	-11 911	-22	25 184	-714
Alemania	538	1 925	13 958	166	0	3 539	...	2 800	87
Bélgica	60	155	2 476	0	0	-54	...	1 275	122
Países Bajos	976	750	6 717	122	0	-23 061	-463	7 111	-507
Francia	481	5 036	5 011	175	-915	878	...	13 255	-586
Italia	-232	-2 254	16 567	-157	0	1 773	13	7 096	879
Portugal	1 105	504	-1 024	4	0	563	...	-416	-334
Resto UE-27	892	5 238	471	69	1 231	1 312	42	-458	116
Resto de Europa	2 156	1 252	-2 386	2	-52	3 818	-1 056	228	-3 687
Reino Unido	521	929	-5 740	-47	-11	2 038	-762	523	-2 015
América	2 041	1 441	11 106	-303	-128	35 843	1 858	2 157	738
América del norte y central	930	9 691	-303	-57	21 856	1 845	2 011	155
América del sur	511	1 415	0	-72	13 987	13	147	583
África	23	-14	184	-	-54	-207	-621	-48	-82
Asia	69	-1 856	2 133	23	-87	-947	...	403	-322
Oceanía	44	248	373	47	0	277	...	349	147
OCDE	8 234	9 585	53 520	-114	-1 702	12 092	1 021	29 475	-3 848
OPEP	-13	-2	-223	-	-17	-650	...	-44	90
NICs	16	10	1 143	-	0	-1 101	...	7	-351
ASEAN	-16	33	2 248	-	-25	587	-	12	-9
VARIACIÓN NETA DE PASIVOS									
TOTAL MUNDIAL	3 403		-531		-10 399	36 243	-2 845		2 976
Europa	3 321		-9 305		-10 399	31 206	-2 873		2 521
UE-27	3 487		-14 673		-10 400	23 347	-2 351		544
Zona del euro		-20 482		-4 214	21 410	...		-457
Alemania	861		30 624		-312	3 294	-1		1 435
Bélgica	59		1 941		0	320	...		195
Países Bajos	2 189		10 573		0	5 273	-14		264
Francia	46		24 942		-216	5 108	...		-1 272
Italia	9		507		-3	2 112	-		-261
Portugal	-41		157		-1	1 012	...		15
Resto UE-27		5 809		-6 186	1 938	...		1 002
Resto de Europa	-165		5 368		1	7 859	-522		1 977
Reino Unido	12		3 939		2	6 585	-99		2 359
América	63		2 626		0	2 825	14		-343
América del norte y central		4 110		0	2 004	91		-348
América del sur		-1 484		-0	821	-77		6
África		-765		-	180	-		51
Asia	2		3 771		0	1 314	...		-169
Oceanía	0		1 126		0	83	-		76
OCDE	3 366		90 860		-499	30 440	-2 334		768
OPEP	1		1 899		-	659	-		-101
NICs	0		-126		0	372	-0		-79
ASEAN	0		846		-	167	-0		48

...: Importe no publicable por motivos de confidencialidad estadística.

-: Cantidad igual a cero.

a. La composición de las zonas económicas se detalla en las notas al final del capítulo.

b. La diferencia entre los importes asignados al total mundial y la suma de las zonas geográficas corresponde a información que ha quedado indeterminada geográficamente y a las cantidades de organismos internacionales distintos de los de la Unión Europea.

c. No se publica el desglose geográfico de los pasivos de la inversión de cartera por su bajo contenido analítico, ya que se basa en la información disponible, que corresponde al país de la primera contrapartida no residente, que no tiene por qué coincidir con la del tenedor final de los títulos, y en algún caso, no se encuentra esta desagregación en las fuentes de información, quedándose el dato indeterminado.

d. EFE: Entidades con Fines Especiales (SPE, según sus siglas en inglés). La definición de estas entidades puede consultarse en la guía metodológica del FMI:

<https://www.imf.org/external/pubs/ft/bop/2020/pdf/20-26.pdf>. En el caso español se trata fundamentalmente de empresas cuya finalidad principal es la de canalizar inversiones directas.

17. BALANZA DE PAGOS Y POSICIÓN DE INVERSIÓN INTERNACIONAL
B) Posición de inversión internacional

17.21 Resumen

Saldos a fin de periodo

mm de euros

	PII neta	Total excepto Banco de España											Banco de España			
		Posición neta excepto Banco de España	Inversión directa			Inversión de cartera			Otra inversión			Derivados financieros. Posición neta	Posición neta Banco de España	Reservas	Posición neta frente al Euro-sistema	Otros
			Posición neta	Activos	Pasivos	Posición neta	Activos	Pasivos	Posición neta	Activos	Pasivos					
16	-947	-789	-47	687	734	-571	467	1 038	-165	338	503	-6	-158	60	-225	7
17	-987	-791	-69	703	772	-568	549	1 117	-147	348	495	-6	-196	58	-256	2
18	-945	-734	-120	717	837	-511	569	1 080	-96	394	490	-8	-211	62	-266	-7
19	-902	-712	-112	766	878	-562	654	1 216	-33	458	491	-6	-190	67	-245	-11
20 III	-898	-659	-181	718	899	-483	671	1 154	6	490	484	-0	-240	68	-314	6
IV	-945	-675	-194	723	917	-473	720	1 193	-1	472	473	-6	-270	66	-348	11
21 I	-923	-674	-189	750	939	-457	762	1 219	-20	478	498	-7	-250	67	-334	18
II	-896	-636	-185	780	965	-449	798	1 247	5	494	489	-7	-260	67	-347	20
III	-902	-669	-189	786	975	-461	800	1 261	-10	498	508	-9	-233	79	-326	14
IV	P -858	-603	-207	786	993	-408	832	1 240	22	526	504	-10	-255	81	-347	11
22 I	P -830	-557	-196	813	1 009	-368	817	1 185	19	550	531	-13	-273	83	-365	9
II	P -806	-549	-199	827	1 026	-332	782	1 114	-11	565	575	-7	-257	86	-341	-2
III	P -761	-529	-201	844	1 044	-304	772	1 076	-17	587	604	-8	-232	90	-313	-10
IV	P -793	-544	-215	833	1 048	-315	778	1 093	-14	589	603	-0	-249	87	-324	-12
23 I	P -813	-622	-221	848	1 068	-314	823	1 137	-87	578	665	-0	-192	90	-267	-15
II	P -786	-626	-224	865	1 089	-324	844	1 168	-78	605	683	-1	-160	90	-232	-17
III	P -760	-622	-225	877	1 102	-323	836	1 159	-75	613	688	1	-139	93	-208	-23
IV	P -774	-645	-235	869	1 104	-364	873	1 237	-47	646	693	1	-129	93	-205	-17
24 I	P -752	-596	-231	896	1 127	-375	925	1 300	10	677	667	0	-156	96	-232	-20
II	P -721	-526	-230	908	1 138	-344	954	1 298	46	680	634	2	-195	98	-267	-25
III	P -768	-595	-248	905	1 153	-406	982	1 389	57	702	645	2	-173	99	-246	-25

Véase la definición de las principales rúbricas en las notas al final del capítulo.

17. BALANZA DE PAGOS Y POSICIÓN DE INVERSIÓN INTERNACIONAL
B) Posición de Inversión Internacional

17.21a Estado integrado de la PII. Posición neta

Actualización septiembre 2024

mm de euros

	Saldos a fin de periodo		Variación de los saldos						
	Diciembre 2022	Diciembre 2023	Total	Por transacciones	Por otros flujos				
					Total	Por revalorización			Por otras variaciones en volumen (a)
						Total	Por cambio en precio	Por variación en tipo de cambio	
POSICIÓN NETA (ACTIVOS - PASIVOS)									
TOTAL	-793	-774	19	60	-41	-44	-14	-30	3
Banco de España	-249	-129	121	114	6	6	8	-2	0
Inversión de cartera	112	119	7	1	6	6	6	0	-
Otra inversión	-448	-341	108	107	0	0	0	0	0
Derivados financieros	0	0	0	0	0	0	0	-	-
Reservas	87	93	6	6	0	0	2	-2	-
Total excluido el Banco de España	-544	-645	-102	-55	-47	-50	-22	-29	3
Inversión directa	-215	-235	-21	-3	-18	-23	0	-23	5
Participaciones en el capital	-127	-159	-32	-11	-21	-22	0	-23	1
Instrumentos de deuda	-88	-77	11	8	4	0	-	0	4
Inversión de cartera	-315	-364	-49	-18	-32	-32	-28	-3	0
Participaciones en el capital y en fondos de inversión	125	129	4	16	-12	-13	-9	-3	0
Otras IFM	-52	-66	-14	3	-17	-17	-17	0	0
IFNM	196	205	9	-10	19	19	22	-3	0
Sociedades no financieras y hogares ISFLSH	-20	-12	8	23	-14	-14	-14	-1	0
Títulos de deuda	-440	-493	-53	-34	-19	-19	-19	0	-
Otras IFM	-88	-111	-22	-17	-5	-5	-5	0	-
Administraciones Públicas	-477	-539	-61	-44	-17	-17	-17	0	-
IFNM	188	219	31	24	7	7	7	-1	-
Sociedades no financieras y hogares ISFLSH	-62	-62	-1	3	-4	-4	-4	0	-
Otra inversión	-14	-47	-33	-30	-3	-2	0	-2	-2
Derivados financieros (b)	0	1	1	-4	5	6	6	-	0

17. BALANZA DE PAGOS Y POSICIÓN DE INVERSIÓN INTERNACIONAL
B) Posición de Inversión Internacional

17.21b Estado integrado de la PII. Activos y pasivos

Actualización septiembre 2024

mm de euros

	Saldos a fin de periodo			Variación de los saldos					
	Diciembre 2022	Diciembre 2023	Total	Por transacciones	Por otros flujos				
					Total	Por revalorización			Por otras variaciones en volumen (a)
						Total	Por cambio en precio	Por variación en tipo de cambio	
ACTIVOS									
TOTAL (b)	2 583	2 791	208	156	52	47	84	-37	5
Banco de España	382	403	21	15	6	6	8	-2	0
Inversión de cartera	112	119	7	1	6	6	6	0	-
Otra inversión	183	191	8	8	0	0	0	0	0
Reservas	87	93	6	6	0	0	2	-2	-
Total excluido el Banco de España	2 200	2 388	188	141	46	42	76	-35	5
Inversión directa	833	869	36	37	-1	-6	19	-24	5
Participaciones en el capital	609	630	21	24	-4	-4	19	-23	1
Instrumentos de deuda	223	239	15	12	3	-1	-	-1	5
Inversión de cartera	778	873	95	43	52	52	57	-5	-
Participaciones en el capital y en fondos de inversión	409	455	46	7	40	40	43	-4	-
Otras IFM	10	15	5	4	1	1	1	0	-
IFNM	216	227	10	-11	21	21	24	-3	-
Sociedades no financieras y hogares ISFLSH	181	211	31	14	17	17	18	-1	-
Títulos de deuda	370	419	49	36	12	12	14	-2	-
Otras IFM	123	138	15	11	4	4	5	-1	-
Administraciones Públicas	9	9	0	0	0	0	0	0	-
IFNM	221	253	31	24	8	8	8	-1	-
Sociedades no financieras y hogares ISFLSH	17	19	2	2	0	0	0	0	-
Otra inversión	589	646	57	62	-5	-5	0	-5	0
PASIVOS									
TOTAL (b)	3 375	3 566	190	92	98	97	104	-7	1
Banco de España	632	531	-100	-100	0	0	-	0	0
Otra inversión	632	531	-100	-100	0	0	-	0	0
Total excluido el Banco de España	2 744	3 034	290	192	99	98	104	-6	1
Inversión directa	1 048	1 104	57	40	17	17	18	-1	0
Participaciones en el capital	736	789	53	35	17	18	18	-	-1
Instrumentos de deuda	311	316	4	5	0	-1	-	-1	1
Inversión de cartera	1 093	1 237	144	60	83	84	86	-2	0
Participaciones en el capital y en fondos de inversión	284	326	42	-10	52	52	52	0	0
Otras IFM	62	81	19	1	18	18	18	0	0
IFNM	20	22	1	-1	2	2	2	0	0
Sociedades no financieras y hogares ISFLSH	201	223	22	-9	31	32	32	0	0
Títulos de deuda	809	911	102	70	32	32	33	-2	-
Otras IFM	211	249	37	28	9	9	10	-1	-
Administraciones Públicas	486	548	62	44	18	18	18	0	-
IFNM	33	34	0	-1	1	1	1	0	-
Sociedades no financieras y hogares ISFLSH	79	81	3	-2	4	4	4	0	-
Otra inversión	603	693	90	92	-2	-3	0	-3	1
Promemoria:									
Deuda externa bruta	2 355	2 451	96	67	29	27	33	-7	2

- : Cantidad igual a cero.

a. Los otros cambios en volumen (que comprenden, entre otros, cancelaciones unilaterales de préstamos o reclasificaciones) pueden incorporar, además, discrepancias estadísticas entre la posición de inversión internacional y la cuenta financiera de la balanza de pagos.

b. No incluye derivados financieros.

17. BALANZA DE PAGOS Y POSICIÓN DE INVERSIÓN INTERNACIONAL
B) Posición de inversión internacional

17.21c Detalle por sector institucional

Saldos a fin de periodo

mm de euros

	Banco de España			Total excepto Banco de España														
	Posición neta	Activos	Pasivos	Posición neta	Activos	Pasivos	Otras IFM			Administraciones Públicas			Otros sectores residentes					
							Posición neta	Activos	Pasivos	Posición neta	Activos	Pasivos	Posición neta	Activos	Pasivos	Posición neta	Activos	Pasivos
	1=2-3	2	3	4=5-6	5=8+11+15	6=9+12+17	7=8-9	8	9	10=11-12	11	12	del cual: Total		del cual: Total		del cual: Total	
												13=15-17	14	15	16	17	18	
16	-158	223	381	-789	1 596	2 385	-118	493	611	-491	64	555	-180	160	1 039	433	1 219	272
17	-196	243	439	-791	1 687	2 478	-153	498	651	-505	65	570	-133	226	1 124	491	1 257	265
18	-211	273	484	-734	1 765	2 499	-70	541	610	-524	67	591	-140	208	1 157	496	1 297	288
19	-190	290	480	-712	1 969	2 681	-19	614	633	-583	72	655	-110	251	1 283	549	1 393	298
20 III	-240	316	556	-659	1 989	2 648	38	649	610	-613	68	681	-84	254	1 273	545	1 357	291
IV	-270	323	593	-675	2 008	2 682	31	626	595	-601	76	677	-105	264	1 306	568	1 411	305
21 I	-250	333	583	-674	2 067	2 741	12	624	612	-618	71	689	-68	285	1 372	594	1 440	309
II	-260	344	604	-636	2 146	2 782	26	631	605	-620	72	692	-43	310	1 443	624	1 485	314
III	-233	368	601	-669	2 167	2 836	7	645	638	-633	69	703	-43	308	1 453	626	1 496	318
IV	P -255	382	637	-603	2 225	2 828	42	660	618	-613	79	692	-32	318	1 486	642	1 518	324
22 I	P -273	387	660	-557	2 267	2 824	56	699	642	-595	75	670	-18	320	1 493	638	1 511	318
II	P -257	386	643	-549	2 281	2 830	41	728	688	-555	75	630	-34	297	1 478	616	1 512	319
III	P -232	385	616	-529	2 336	2 865	43	773	731	-551	76	627	-21	299	1 486	616	1 507	318
IV	P -249	382	632	-544	2 310	2 854	20	756	736	-521	80	601	-42	298	1 474	615	1 516	317
23 I	P -192	384	576	-622	2 351	2 973	-45	757	802	-537	75	613	-39	320	1 519	635	1 558	316
II	P -160	387	546	-626	2 421	3 048	-42	800	841	-558	75	633	-27	328	1 547	647	1 574	319
III	P -139	393	531	-622	2 437	3 059	-57	810	867	-547	74	621	-18	324	1 553	644	1 571	320
IV	P -129	403	531	-645	2 484	3 129	-42	837	879	-572	80	653	-31	339	1 567	660	1 598	320
24 I	P -156	406	562	-596	2 597	3 193	-1	890	891	-607	75	681	12	357	1 632	682	1 620	325
II	P -195	407	602	-526	2 636	3 162	60	898	838	-605	76	681	19	369	1 662	697	1 643	329
III	P -173	417	589	-595	2 683	3 277	68	922	854	-657	71	728	-6	380	1 689	715	1 696	335

17. BALANZA DE PAGOS Y POSICIÓN DE INVERSIÓN INTERNACIONAL
B) Posición de inversión internacional

17.22 Activos
Detalle por categoría funcional e instrumento financiero

Saldos a fin de periodo

mm de euros

	Total 1=2+5+9 +10+14 +15+16	Inversión directa			Inversión de cartera, incluido Banco de España					Otra inversión, incluido Banco de España				Deriva- dos finan- cieros	Reservas	
		Total 2=3+4	Partici- paciones de capital	Instru- mentos de deuda	Total, excluido Banco de España				Banco de España	Total, excluido Banco de España						
					Total 5=6 a 8	Participa- ciones de capital y en fondos de inversión	Títulos de deuda a largo plazo	Títulos de deuda a corto plazo		Total 10=11a13	Présta- mos	Efectivo y depósitos	Otros activos (a)			
																11
3	4	6	7	8	9	11	12	13	14	15	16					
16	1 819	687	552	135	467	236	227	4	58	338	107	148	83	104	104	60
17	1 930	703	559	144	549	299	245	5	66	348	113	149	87	119	88	58
18	2 038	717	567	150	569	293	266	10	73	394	122	179	93	138	85	62
19	2 259	766	598	168	654	355	292	7	75	458	138	220	100	149	91	67
20 <i>///</i>	2 305	718	553	165	671	354	307	10	95	490	140	257	93	153	110	68
<i>IV</i>	2 331	723	536	187	720	395	317	8	102	472	136	231	105	155	93	66
21 <i>I</i>	2 400	750	554	196	762	429	322	11	108	478	137	239	102	158	77	67
<i>II</i>	2 490	780	574	206	798	461	324	13	116	494	136	256	102	161	74	67
<i>III</i>	2 535	786	575	212	800	470	316	14	123	498	143	254	101	166	82	79
<i>IV</i> P	2 608	786	578	207	832	501	321	10	131	526	155	258	113	170	81	81
22 <i>I</i>	P 2 653	813	603	210	817	468	336	13	127	550	159	279	113	177	87	83
<i>II</i>	P 2 667	827	609	218	782	426	337	19	119	565	163	283	119	181	108	86
<i>III</i>	P 2 720	844	624	219	772	409	344	20	113	587	168	289	130	181	133	90
<i>IV</i> P	2 692	833	609	223	778	409	352	17	112	589	174	291	124	183	110	87
23 <i>I</i>	P 2 735	848	615	233	823	429	372	22	113	578	163	298	117	181	103	90
<i>II</i>	P 2 808	865	626	238	844	442	380	22	113	605	166	322	117	184	107	90
<i>III</i>	P 2 830	877	635	242	836	435	379	22	111	613	164	333	116	189	111	93
<i>IV</i> P	2 887	869	630	239	873	455	394	25	119	646	171	356	119	191	96	93
24 <i>I</i>	P 3 003	896	656	240	925	486	403	37	117	677	180	384	113	193	99	96
<i>II</i>	P 3 043	908	660	248	954	500	414	40	112	680	176	389	116	197	94	98
<i>III</i> P	3 099	905	659	246	982	517	420	46	115	702	186	405	111	203	93	99

a. Se incluyen dentro de los otros activos y pasivos financieros otras participaciones en el capital que no adoptan la forma de valores y no se incluyen en la inversión de cartera (este es el caso de algunas participaciones en organizaciones internacionales), créditos y anticipos comerciales, otras cuentas pendientes de cobro/pago, los seguros, planes de pensiones y sistemas de garantías normalizadas y las asignaciones de derechos especiales de giro.

17. BALANZA DE PAGOS Y POSICIÓN DE INVERSIÓN INTERNACIONAL
B) Posición de Inversión Internacional

17.22a Activos por sector institucional y categoría funcional
Detalle por zonas económicas y geográficas (a) (b)

Datos referidos a 2023. Actualización septiembre 2024

Millones de euros

	Instituciones financieras monetarias			Administraciones Públicas		Otros sectores residentes			
	Inversión directa	Inversión de cartera	Otra inversión	Inversión de cartera	Otra inversión	Inversión directa		Inversión de cartera	Otra inversión
	1	2	3	4	5	Total	Del cual: EFE (c)	8	9
ACTIVOS									
TOTAL MUNDIAL	122 442	272 020	663 137	10 093	70 066	746 417	44 643	709 805	103 428
Europa	76 316	237 922	531 140	7 882	61 974	424 687	19 957	602 354	81 914
UE-27	47 882	227 982	468 059	6 717	61 595	284 944	...	568 610	64 039
Zona del euro	116 977	462 942	6 298	38 723	266 452	6 470	554 620	61 975
Alemania	7 013	49 701	814	5	40 316	540	39 700	10 824
Bélgica	506	813	5 495	14	16	8 337	473	6 460	1 434
Países Bajos	12 154	36 384	935	1	56 887	108	42 097	6 651
Francia	4 637	13 663	81 042	1 470	8	48 321	...	79 395	16 937
Italia	2 940	58 175	50 444	392	3	24 063	1 181	66 313	3 162
Portugal	8 190	7 673	13 814	11	3 232	22 651	...	6 029	2 464
Resto UE-27	111 005	5 117	420	22 872	18 492	...	13 990	2 064
Resto de Europa	28 434	9 940	63 080	1 164	379	139 743	...	33 744	17 875
Reino Unido	17 450	8 851	46 884	869	28	118 379	...	21 450	9 580
América	43 558	23 928	87 679	1 711	1 488	287 398	23 142	93 911	10 894
América del norte y central	39 455	...	73 166	1 711	723	157 907	11 984	92 582	7 594
América del sur	4 103	...	14 513	0	765	129 491	11 159	1 330	3 299
África	212	...	2 731	-	1 203	6 260	122	616	225
Asia	2 211	3 243	33 343	43	992	19 006	...	8 510	2 966
Oceanía	146	455	2 140	323	0	5 286	...	2 682	307
OCDE	117 430	148 270	406 828	9 684	29 330	599 632	38 611	691 101	85 840
OPEP	348	38	5 876	-	379	6 231	...	160	2 113
NICs	1 044	336	22 884	-	0	3 879	...	1 882	718
ASEAN	380	89	7 768	-	161	2 933	-	479	213

... : Importe no publicable por motivos de confidencialidad estadística.

- : Cantidad igual a cero.

a. La composición de las zonas económicas se detalla en las notas al final del capítulo.

b. La diferencia entre los importes asignados al total mundial y la suma de las zonas geográficas corresponde a información que ha quedado indeterminada geográficamente y a las cantidades de organismos internacionales distintos de los de la Unión Europea.

c. EFE: Entidades con Fines Especiales (SPE, según sus siglas en inglés). La definición de estas entidades puede consultarse en la guía metodológica del FMI:

<https://www.imf.org/external/pubs/ft/bop/2020/pdf/20-26.pdf>. En el caso español se trata fundamentalmente de empresas cuya finalidad principal es la de canalizar inversiones directas.

17. BALANZA DE PAGOS Y POSICIÓN DE INVERSIÓN INTERNACIONAL
B) Posición de Inversión Internacional

17.22b Detalle por monedas. Activos

mm de euros

	Total		del cual:									
			Euro		Dólar EE.UU.		Yen japonés		Libra esterlina		Monedas Latam (a)	
	2023 III	2024 III	2023 III	2024 III	2023 III	2024 III	2023 III	2024 III	2023 III	2024 III	2023 III	2024 III
Total activos (excl. Banco de España y derivados)	2 326	2 589	1 443	1 649	466	510	8	6	131	143	164	152
Desglose por categoría funcional												
Inversión directa	877	905	390	415	162	159	0	0	95	102		
Participaciones en el capital	635	659	205	232	129	126	0	0	84	88		144
Instrumentos de deuda	242	246	184	183	33	33	0	0	12	14	156	
Inversión de cartera	836	982	640	763	148	168	7	4	14	17		
Participaciones en el capital y fondos de inversión.	435	517	293	349	109	131	4	4	7	9		
Títulos de deuda	401	465	347	414	39	36	3	1	7	9		
Otra inversión	613	702	413	471	156	183	1	1	22	24		
d.c.Préstamos	164	186	96	103	55	66	0	0	5	7		
d.c.Efectivo y depósitos	333	405	227	282	81	98	0	1	14	14		
Desglose por sector												
Administraciones públicas	74	71	68	65	6	6	0	0	0	0		
Otras instituciones financieras monetarias	707	836	427	517	172	201	4	2	42	47		
Instituciones financieras no monetarias	642	713	414	474	131	143	4	4	23	26		
Sociedades no financieras, hogares e ISFLSH	903	970	534	594	157	159	1	1	65	71		

- : Cantidad igual a cero.

...: Importe no publicable por motivos de confidencialidad estadística.

a. Las monedas Latam están compuestas por: peso argentino, boliviano, peso chileno, peso colombiano, colón costarricense, peso cubano, peso dominicano, quetzal, dólar jamaicano, peso mexicano, balboa, guaraní, nuevo sol, peso uruguayo y real brasileño.

17. BALANZA DE PAGOS Y POSICIÓN DE INVERSIÓN INTERNACIONAL
B) Posición de inversión internacional

17.23 Activos. Inversión de cartera
Detalle por instrumento financiero y sector institucional

Saldos a fin de periodo

mm de euros

	Participaciones de capital y en fondos de inversión						Títulos de deuda a largo plazo (a)					Títulos de deuda a corto plazo (a)						
	Total	Banco de España	OIFM	AAPP	Otros sectores residentes		Total	Banco de España	OIFM	AAPP	Otros sectores residentes		Total	Banco de España	OIFM	AAPP	Otros sectores residentes	
					Total	del cual:					Total	del cual:					Total	del cual:
	1=2a5	2	3	4	5	6	7=8a11	8	9	10	11	12	13=14a17	14	15	16	17	18
16	236	-	10	-	226	126	285	58	71	1	155	144	4	-	2	0	2	2
17	299	-	14	0	285	164	311	66	73	1	171	162	5	-	2	0	4	4
18	293	-	11	0	282	165	339	73	83	2	182	172	10	-	3	0	7	7
19	355	-	18	0	337	195	366	74	87	7	197	186	8	1	2	0	5	5
20 <i>///</i>	354	-	13	0	340	192	401	94	95	8	204	192	11	0	3	0	7	6
<i>IV</i>	395	-	19	0	376	211	418	101	102	8	207	194	8	0	2	0	5	5
21 <i>I</i>	429	0	21	0	407	229	430	108	107	8	207	195	11	0	4	0	7	7
<i>II</i>	462	0	24	1	437	247	439	115	105	9	210	198	13	0	4	0	9	8
<i>III</i>	470	0	26	1	444	250	439	123	97	9	211	198	14	0	5	0	9	8
<i>IV</i>	501	0	25	1	475	268	450	129	101	9	212	200	11	1	1	0	8	7
22 <i>I</i>	P 468	0	19	1	448	252	460	125	114	9	213	201	15	2	2	0	11	9
<i>II</i>	P 426	0	12	1	412	228	456	118	118	9	210	198	19	1	3	0	15	11
<i>III</i>	P 409	0	10	1	398	219	457	113	122	9	213	199	20	-	3	0	17	14
<i>IV</i>	P 409	0	10	1	397	216	464	112	121	9	223	208	17	-	2	0	15	14
23 <i>I</i>	P 430	0	13	1	415	223	484	112	128	9	235	218	22	-	4	0	17	15
<i>II</i>	P 442	0	12	1	429	226	492	112	132	8	239	223	22	-	5	0	18	15
<i>III</i>	P 435	0	12	1	422	221	490	111	129	9	241	224	22	-	4	0	19	16
<i>IV</i>	P 455	0	15	1	438	227	512	118	132	9	252	235	25	-	6	0	19	17
24 <i>I</i>	P 486	0	21	2	463	238	519	116	135	9	258	240	37	-	13	0	24	22
<i>II</i>	P 501	0	20	2	479	245	525	112	141	10	263	245	40	-	12	0	27	25
<i>III</i>	P 517	0	21	2	494	251	534	115	140	8	271	254	46	-	15	0	31	29

-: Cantidad igual a cero

a. Los títulos de deuda se clasifican como de corto plazo (menos de un año) y de largo plazo (un año o más).

17. BALANZA DE PAGOS Y POSICION DE INVERSION INTERNACIONAL

B) Posición de inversión internacional

	2020	2021	2022	2023
TOTAL MUNDIAL	719 913	831 842	778 478	873 258
UE-27	571 256	655 370	610 608	689 368
Zona del euro	561 973	643 902	590 523	665 378
Alemania	31 134	37 334	39 629	46 842
Austria	3 581	2 823	3 355	3 957
Bélgica	5 258	5 514	5 472	7 287
Francia	68 016	70 933	71 760	94 528
Irlanda	70 762	95 248	89 694	99 997
Italia	117 759	113 370	108 888	120 091
Luxemburgo	210 242	262 482	214 378	220 705
Países Bajos	35 783	37 578	36 643	48 840
Portugal	14 507	13 101	13 264	13 713
Resto de la UE-27	9 283	11 468	20 085	23 990
Resto del mundo	148 658	176 472	167 870	183 890
Resto de Europa	43 616	51 601	41 851	44 849
Reino Unido	30 430	36 294	28 419	31 169
Suiza	7 352	8 361	7 645	8 360
América	82 564	98 541	106 475	119 550
Brasil	2 449	1 999	2 151	2 490
Estados Unidos	65 980	79 407	86 436	98 009
México	3 842	4 756	4 406	4 941
Asia	13 067	15 817	12 965	11 753
Japón	9 066	10 996	8 763	7 345
Pro-memoria:				
Organismos internacionales	3 713	5 597	16 306	21 354

17.23a Activos. Inversión de cartera, excluido el Banco de España Detalle por zonas económicas y geográficas

...: Importe no publicable por motivos de confidencialidad estadística.

**17.23a. Assets. Portfolio investment, excluding Banco de España
Breakdown by geographical and economic areas**

Millones de euros

2022-IV	2023-I	2023-II	2023-III	2023-IV	2024-I	2024-II	2024-III	
778 478	822 601	844 283	836 481	873 258	925 016	954 038	982 225	TOTAL WORLD
610 608	648 876	666 091	656 653	689 368	730 134	753 735	779 071	EU-27
590 523	626 530	642 853	633 882	665 378	704 178	725 460	751 053	Euro area
39 629	43 876	43 592	44 692	46 842	48 739	49 558	52 055	Germany
3 355	3 757	3 895	3 728	3 957	3 992	4 176	4 594	Austria
5 472	6 791	6 687	6 398	7 287	8 202	9 201	9 990	Belgium
71 760	81 455	84 237	85 445	94 528	104 346	109 735	120 029	France
89 694	92 673	95 263	94 958	99 997	107 616	110 683	112 628	Ireland
108 888	114 261	119 874	115 370	120 091	122 432	125 916	127 956	Italy
214 378	222 947	221 784	215 653	220 705	229 350	236 085	242 910	Luxembourg
36 643	39 529	45 894	45 405	48 840	52 877	53 940	54 153	Netherlands
13 264	13 037	12 809	13 245	13 713	16 587	15 572	15 680	Portugal
20 085	22 345	23 238	22 771	23 990	25 956	28 275	28 018	Rest of EU-27
167 870	173 725	178 192	179 828	183 890	194 882	200 302	203 154	Rest of the world
41 851	43 027	42 019	43 124	44 849	48 496	48 785	49 626	Rest of Europe
28 419	29 173	28 756	29 751	31 169	34 509	34 294	35 027	United Kingdom
7 645	7 983	7 941	8 038	8 360	8 433	8 765	8 870	Switzerland
106 475	110 159	115 142	116 046	119 550	125 775	130 160	132 150	America
2 151	1 794	2 122	2 154	2 490	2 607	2 292	2 154	Brasil
86 436	89 341	93 054	94 068	98 009	103 351	106 717	108 015	United States
4 406	4 796	4 993	4 686	4 941	4 862	4 522	4 363	Mexico
12 965	13 624	13 657	13 556	11 753	11 642	11 929	11 690	Asia
8 763	9 046	9 137	9 087	7 345	6 694	6 227	5 687	Japan
16 306	19 024	20 686	19 662	21 354	23 012	25 232	24 947	Memorandum items: International organizations

EUR millions

**17. BALANCE OF PAYMENTS AND INTERNATIONAL INVESTMENT POSITION
B) International investment position**

...: Amount not disclosed due to statistical confidentiality reasons.

17. BALANZA DE PAGOS Y POSICION DE INVERSION INTERNACIONAL
B) Posición de inversión internacional

	2020	2021	2022	2023
Participaciones de capital y en fondos de inversión				
TOTAL MUNDIAL	395 265	501 026	408 661	454 758
UE-27	331 638	413 392	336 572	370 508
Zona del euro	329 738	410 913	334 579	368 325
Alemania	14 342	16 887	12 102	14 844
Austria	1 613	551	405	336
Bélgica	2 752	3 190	2 262	2 273
Francia	35 448	39 588	29 781	35 778
Irlanda	59 420	81 468	72 303	81 852
Italia	2 870	3 378	3 188	3 942
Luxemburgo	201 742	251 675	203 319	209 657
Países Bajos	6 727	8 504	6 491	15 238
Portugal	2 814	2 838	2 615	2 525
Resto de la UE-27	1 900	2 479	1 993	2 183
Resto del mundo	63 628	87 634	72 089	84 250
Resto de Europa	17 327	25 952	16 787	17 667
Reino Unido	9 862	16 878	9 190	10 092
Suiza	5 992	6 904	6 156	6 344
América	36 500	50 094	48 703	59 588
Brasil
Estados Unidos	31 457	43 941	41 705	52 130
México	685	875	1 194	1 815
Asia	5 673	6 505	5 411	5 844
Japón	3 000	3 484	2 880	2 938
Pro-memoria:				
Organismos internacionales	19	11	5	0
Títulos de deuda				
TOTAL MUNDIAL	324 648	330 816	369 817	418 500
UE-27	239 618	241 978	274 035	318 860
Zona del euro	232 235	232 989	255 944	297 053
Alemania	16 792	20 447	27 526	31 998
Austria	1 968	2 272	2 950	3 621
Bélgica	2 506	2 323	3 210	5 014
Francia	32 568	31 345	41 979	58 751
Irlanda	11 342	13 780	17 391	18 145
Italia	114 889	109 992	105 700	116 149
Luxemburgo	8 500	10 806	11 059	11 047
Países Bajos	29 056	29 075	30 152	33 602
Portugal	11 693	10 263	10 648	11 189
Resto de la UE-27	7 383	8 989	18 092	21 807
Resto del mundo	85 030	88 838	95 782	99 640
Resto de Europa	26 290	25 649	25 064	27 181
Reino Unido	20 568	19 416	19 229	21 078
Suiza	1 360	1 457	1 488	2 016
América	46 065	48 447	57 771	59 962
Brasil
Estados Unidos	34 524	35 466	44 731	45 879
México	3 157	3 881	3 212	3 126
Asia	7 394	9 313	7 554	5 910
Japón	6 065	7 513	5 883	4 407
Pro-memoria:				
Organismos internacionales	3 694	5 586	16 301	21 354

17.23b Activos. Inversión de cartera, excluido el Banco de España
Detalle por zonas económicas y geográficas e instrumento financiero

...: Importe no publicable por motivos de confidencialidad estadística.

17.23b. Assets. Portfolio investment, excluding Banco de España
Breakdown by geographical and economic areas and financial instrument

Millones de euros

2022-IV 2023-I 2023-II 2023-III 2023-IV 2024-I 2024-II 2024-III

								Equity and investment fund shares
408 661	429 366	441 925	435 140	454 758	485 757	500 460	516 834	TOTAL WORLD
336 572	352 867	362 258	355 496	370 508	393 006	403 514	419 463	EU-27
334 579	350 686	360 141	353 394	368 325	390 641	401 124	417 148	Euro area
12 102	13 528	13 347	13 635	14 844	15 352	15 810	15 923	Germany
405	381	336	310	336	340	400	390	Austria
2 262	2 474	2 268	2 256	2 273	2 335	2 576	2 707	Belgium
29 781	32 388	32 938	33 195	35 778	41 155	42 579	46 743	France
72 303	74 968	77 137	77 132	81 852	89 189	91 900	95 586	Ireland
3 188	3 773	3 767	3 683	3 942	4 305	3 755	4 041	Italy
203 319	210 838	211 991	205 569	209 657	216 852	222 535	230 208	Luxembourg
6 491	7 525	13 848	13 318	15 238	17 031	17 478	17 144	Netherlands
2 615	2 738	2 490	2 318	2 525	2 237	2 231	2 430	Portugal
1 993	2 181	2 117	2 102	2 183	2 366	2 390	2 315	Rest of EU-27
72 089	76 499	79 667	79 644	84 250	92 751	96 945	97 370	Rest of the world
16 787	17 337	16 793	16 858	17 667	19 565	18 843	19 225	Rest of Europe
9 190	9 367	9 140	9 186	10 092	12 228	11 366	11 635	United Kingdom
6 156	6 404	6 315	6 283	6 344	6 075	6 239	6 406	Switzerland
48 703	52 393	55 755	55 790	59 588	65 701	69 722	69 839	America
...	Brasil
41 705	45 197	48 581	48 729	52 130	57 870	62 170	62 467	United States
1 194	1 453	1 597	1 416	1 815	2 040	1 745	1 580	Mexico
5 411	5 669	5 925	5 856	5 844	6 340	7 211	7 046	Asia
2 880	2 884	3 121	3 004	2 938	2 843	2 989	2 613	Japan
5	5	1	0	0	0	0	0	Memorandum item:
								International organizations
								Debt securities
369 817	393 235	402 358	401 342	418 500	439 259	453 578	465 392	TOTAL WORLD
274 035	296 009	303 834	301 157	318 860	337 128	350 221	359 608	EU-27
255 944	275 845	282 713	280 488	297 053	313 538	324 336	333 904	Euro area
27 526	30 348	30 245	31 057	31 998	33 387	33 747	36 132	Germany
2 950	3 376	3 559	3 418	3 621	3 652	3 777	4 203	Austria
3 210	4 317	4 419	4 142	5 014	5 867	6 624	7 283	Belgium
41 979	49 067	51 300	52 250	58 751	63 192	67 156	73 286	France
17 391	17 706	18 126	17 826	18 145	18 427	18 783	17 041	Ireland
105 700	110 487	116 107	111 687	116 149	118 127	122 161	123 915	Italy
11 059	12 109	9 793	10 084	11 047	12 498	13 550	12 702	Luxemburgo
30 152	32 003	32 046	32 087	33 602	35 846	36 462	37 009	Netherlands
10 648	10 300	10 319	10 926	11 189	14 350	13 341	13 250	Portugal
18 092	20 164	21 121	20 669	21 807	23 590	25 885	25 703	Rest of EU-27
95 782	97 226	98 524	100 185	99 640	102 131	103 357	105 784	Rest of the world
25 064	25 689	25 227	26 266	27 181	28 931	29 942	30 400	Rest of Europe
19 229	19 806	19 616	20 564	21 078	22 281	22 928	23 392	United Kingdom
1 488	1 578	1 626	1 755	2 016	2 357	2 526	2 464	Switzerland
57 771	57 766	59 388	60 257	59 962	60 073	60 438	62 311	America
...	Brasil
44 731	44 144	44 473	45 339	45 879	45 480	44 547	45 548	United States
3 212	3 343	3 396	3 270	3 126	2 822	2 777	2 783	Mexico
7 554	7 955	7 732	7 700	5 910	5 302	4 717	4 644	Asia
5 883	6 162	6 016	6 083	4 407	3 850	3 237	3 074	Japan
16 301	19 019	20 684	19 662	21 354	23 012	25 232	24 947	Memorandum item:
								International organizations

EUR millions

17. BALANCE OF PAYMENTS AND INTERNATIONAL INVESTMENT POSITION
B) International investment position

...: Amount not disclosed due to statistical confidentiality reasons.

17. BALANZA DE PAGOS Y POSICIÓN DE INVERSIÓN INTERNACIONAL
B) Posición de inversión internacional

17.24 Activos. Otra inversión
Detalle por instrumento financiero y sector institucional

Saldos a fin de periodo

mm de euros

	Préstamos					Depósitos					Otros activos financieros (a)		
	Total 1=2a4	IFM 2	AAPP 3	Otros sectores residentes		Total 6=7a9	Banco de España 7	OIFM 8	Otros sectores residentes		Total 11	del cual:	
				Total 4	del cual:				Total 9	del cual:		Total 12	Otros sectores residentes
					IFNM 5					IFNM 10			
16	107	67	37	4	2	251	103	113	35	4	84	34	
17	113	73	36	4	2	266	117	115	34	6	88	37	
18	122	81	36	4	2	316	137	140	39	8	95	40	
19	138	100	35	3	1	368	148	171	49	13	101	42	
20 ///	140	103	35	3	1	409	152	202	55	17	94	42	
IV	136	98	35	3	1	385	154	182	49	14	106	45	
21 /	137	99	35	3	1	396	157	187	52	14	103	47	
II	136	98	35	3	1	416	160	204	52	16	103	47	
III	143	106	35	3	1	419	165	206	48	11	102	46	
IV P	155	117	35	4	1	427	169	209	49	12	114	47	
22 / P	159	121	35	3	1	454	176	228	50	12	114	49	
II P	163	124	35	4	1	463	180	232	51	13	120	52	
III P	168	130	35	4	1	469	180	235	54	12	131	52	
IV P	174	136	34	4	1	473	182	237	54	13	126	52	
23 / P	163	126	34	4	1	477	180	245	53	13	118	52	
II P	166	129	34	3	1	505	183	271	51	12	119	52	
III P	164	127	34	4	1	520	187	281	52	12	118	51	
IV P	171	134	33	4	1	546	190	308	48	11	120	52	
24 / P	180	142	33	5	2	575	192	333	51	11	115	54	
II P	176	138	33	5	2	585	196	341	48	12	117	56	
III P	186	149	33	5	2	607	202	357	48	12	112	56	

a. Se incluyen dentro de los otros activos y pasivos financieros otras participaciones en el capital que no adoptan la forma de valores y no se incluyen en la inversión de cartera (este es el caso de algunas participaciones en organizaciones internacionales), créditos y anticipos comerciales, otras cuentas pendientes de cobro/pago, los seguros, planes de pensiones y sistemas de garantías normalizadas y las asignaciones de derechos especiales de giro.

17. BALANZA DE PAGOS Y POSICIÓN DE INVERSIÓN INTERNACIONAL
B) Posición de inversión internacional

17.27 Pasivos
Detalle por categoría funcional e instrumento financiero

Saldos a fin de periodo

mm de euros

	Total 1=2+5+9+13+14	Inversión directa			Inversión de cartera				Otra inversión, incluido Banco de España					Derivados financieros 14
		Total 2=3+4	Participaciones de capital 3	Instrumentos de deuda 4	Total 5=6+7+8	Participaciones de capital y en fondos de inversión 6	Títulos de deuda a largo plazo 7	Títulos de deuda a corto plazo 8	Total, excluido Banco de España				Banco de España 13	
									Total 9=10 a 12	Préstamos 10	Depósitos 11	Otros pasivos (a) 12		
16	2 765	734	494	240	1 038	289	672	77	503	195	272	36	381	110
17	2 917	772	529	243	1 117	340	701	75	495	186	267	41	439	94
18	2 983	837	585	251	1 080	282	731	67	490	196	253	40	484	92
19	3 162	878	628	250	1 216	324	828	64	491	194	256	41	480	97
20 ///	3 203	899	648	252	1 154	235	839	80	484	195	251	38	556	110
IV	3 276	917	648	269	1 193	282	838	73	473	204	230	39	593	99
21 /	3 324	939	660	279	1 219	296	843	80	498	212	245	41	583	85
II	3 386	965	668	297	1 247	319	847	80	489	214	234	41	604	81
III	3 436	975	678	297	1 261	320	858	83	508	211	247	50	601	92
IV P	3 465	993	705	288	1 240	312	841	86	504	211	235	58	637	91
22 / P	3 484	1 009	712	296	1 185	302	811	73	531	207	263	61	660	99
II P	3 473	1 026	720	306	1 114	286	768	60	575	208	303	65	643	115
III P	3 481	1 044	722	323	1 076	259	758	59	604	208	319	77	616	140
IV P	3 485	1 048	736	311	1 093	284	749	61	603	204	329	70	632	110
23 / P	3 549	1 068	755	314	1 137	316	770	50	665	203	387	75	576	103
II P	3 594	1 089	767	322	1 168	316	794	57	683	201	409	73	546	107
III P	3 590	1 102	776	325	1 159	308	798	54	688	204	413	71	531	110
IV P	3 661	1 104	789	316	1 237	326	861	50	693	202	426	65	531	95
24 / P	3 755	1 127	800	327	1 300	346	906	48	667	200	402	66	562	99
II P	3 764	1 138	814	324	1 298	345	907	46	634	202	365	67	602	92
III P	3 867	1 153	827	326	1 389	377	967	44	645	202	367	76	589	91

a. Se incluyen dentro de los otros activos y pasivos financieros otras participaciones en el capital que no adoptan la forma de valores y no se incluyen en la inversión de cartera (este es el caso de algunas participaciones en organizaciones internacionales), créditos y anticipos comerciales, otras cuentas pendientes de cobro/pago, los seguros, planes de pensiones y sistemas de garantías normalizadas y las asignaciones de derechos especiales de giro.

17. BALANZA DE PAGOS Y POSICIÓN DE INVERSIÓN INTERNACIONAL
B) Posición de Inversión Internacional

17.27a Pasivos por sector institucional y categoría funcional
Detalle por zonas económicas y geográficas (a) (b)

Datos referidos a 2023. Actualización septiembre 2024

Millones de euros

	Instituciones financieras monetarias		Administraciones Públicas	Otros sectores residentes		
	Inversión directa	Otra inversión	Otra inversión	Inversión directa		Otra inversión
	1	2	3	Total	Del cual: EFE (c)	6
				4	5	
PASIVOS						
TOTAL MUNDIAL	30 796	960 896	105 033	1 073 472	49 827	158 342
Europa	29 433	876 147	105 029	912 188	22 234	130 580
UE-27	26 647	835 443	104 915	727 088	7 676	106 211
Zona del euro	26 560	810 237	44 533	691 831	...	73 504
Alemania	6 058	79 246	3 070	103 168	...	19 963
Bélgica	129	8 579	0	23 751	...	1 179
Países Bajos	7 208	33 649	0	185 121	2 342	4 188
Francia	7 518	114 023	753	108 219	140	23 043
Italia	1 592	19 279	241	49 362	-	6 430
Portugal	159	5 168	1	20 876	...	2 961
Resto UE-27	87	25 205	60 382	35 256	...	32 707
Resto de Europa	2 787	40 705	114	185 100	14 558	24 370
Reino Unido	30 739	103	129 486	7 354	19 093
América	884	28 860	2	112 894	27 439	12 950
América del norte y central	618	24 638	2	87 663	18 556	11 853
América del sur	266	4 222	0	25 231	8 882	1 097
África	461	5 337	-	1 522	-	53
Asia	10	20 286	2	29 729	...	6 737
Oceanía	1	1 396	0	1 274	-	120
OCDE	29 792	370 941	4 570	983 237	43 335	112 002
OPEP	11 921	0	6 018	-	263
NICs	4	8 370	2	10 386	...	1 090
ASEAN	1	1 214	-	5 045	...	2 376

...: Importe no publicable por motivos de confidencialidad estadística.

- : Cantidad igual a cero.

a. La composición de las zonas económicas se detalla en las notas al final del capítulo.

b. La diferencia entre los importes asignados al total mundial y la suma de las zonas geográficas corresponde a información que ha quedado indeterminada geográficamente y a las cantidades de organismos internacionales distintos de los de la Unión Europea.

c. EFE: Entidades con Fines Especiales (SPE, según sus siglas en inglés). La definición de estas entidades puede consultarse en la guía metodológica del FMI:

<https://www.imf.org/external/pubs/ft/bop/2020/pdf/20-26.pdf>. En el caso español se trata fundamentalmente de empresas cuya finalidad principal es la de canalizar inversiones directas.

17. BALANZA DE PAGOS Y POSICIÓN DE INVERSIÓN INTERNACIONAL
B) Posición de inversión internacional

17.28 Pasivos. Inversión de cartera
Detalle por instrumento financiero y sector institucional

Saldos a fin de periodo *mm de euros*

	Participaciones de capital y en fondos de inversión				Títulos de deuda a largo plazo (a)					Títulos de deuda a corto plazo (a)					
	Total 1=2+3	IFM 2	Otros sectores residentes 3	del cual:		Total 5=6a8	AAPP 6	IFM 7	Otros sectores residentes 8	del cual:		Total 10=11a13	AAPP 11	IFM 12	Otros sectores residentes 13
				IFNM 4	IFNM 9					del cual:					
			Total 13						IFNM 14	Total 13	IFNM 14				
16	289	80		209	12	672	398	126				148	78	77	61
17	340	102	238	19	701	418	158	126	55	75	62	13	1	0	
18	282	70	212	18	731	460	158	113	43	67	50	15	2	0	
19	324	70	254	21	828	530	179	119	38	64	46	15	4	0	
20 ///	235	31	203	15	839	541	181	116	36	80	61	16	3	0	
IV	282	50	232	15	838	534	181	123	38	73	55	16	3	-0	
21 /	296	59	237	17	843	538	184	121	36	80	56	21	3	0	
II	319	66	254	18	847	538	186	124	37	80	56	21	3	0	
III	320	68	251	20	858	543	191	124	36	83	55	23	5	0	
IV P	312	62	251	21	841	522	191	128	37	86	57	24	5	0	
22 /	302	65	237	21	811	507	184	119	33	73	52	15	6	0	
II P	286	57	229	20	768	481	179	109	33	60	38	17	5	0	
III P	259	53	206	19	758	470	184	104	31	59	33	19	6	0	
IV P	284	62	222	20	749	458	185	105	33	61	28	26	7	0	
23 /	316	71	245	21	770	475	189	106	33	50	19	25	6	0	
II P	316	72	244	21	794	494	193	107	33	57	23	33	2	0	
III P	308	78	229	22	798	487	203	107	34	54	18	34	2	0	
IV P	326	81	245	22	861	531	217	113	33	50	16	32	2	0	
24 /	346	102	244	24	906	561	230	114	33	48	16	30	2	0	
II P	345	97	248	25	907	563	227	118	31	46	17	27	2	0	
III P	377	103	275	27	967	601	238	127	32	44	18	24	2	0	

a. Los títulos de deuda se clasifican como de corto plazo (menos de un año) y de largo plazo (un año o más).

17. BALANZA DE PAGOS Y POSICIÓN DE INVERSIÓN INTERNACIONAL
B) Posición de inversión internacional

17.29 Pasivos. Otra inversión
Detalle por instrumento financiero y sector institucional

Saldos a fin de periodo *mm de euros*

	Préstamos				Depósitos			Otros pasivos (a)		
	Total 1=2+3	AAPP 2	Otros sectores residentes 3	del cual:		Total 5=6+7	Banco de España 6	IFM 7	Total 8	del cual: Otros sectores residentes 9
				Total 4	IFNM					
			Total 13						IFNM 14	
16	195	92		103	11	649	377	272		40
17	186	88	98	9	703	435	267	45	37	
18	196	79	117	27	734	481	253	43	35	
19	194	77	117	19	733	477	256	45	36	
20 ///	195	77	118	21	804	552	251	42	35	
IV	204	86	118	21	820	590	230	42	36	
21 /	212	94	118	20	825	579	245	44	36	
II	214	96	118	20	834	600	234	44	36	
III	211	96	116	18	833	586	247	64	37	
IV P	211	95	116	20	857	622	235	73	38	
22 /	207	94	112	16	908	645	263	76	40	
II P	208	94	114	17	930	628	303	80	42	
III P	208	93	115	17	919	601	319	92	41	
IV P	204	90	114	16	946	617	329	85	41	
23 /	203	90	113	14	948	561	387	89	41	
II P	201	89	112	14	941	532	409	87	42	
III P	204	89	115	14	930	516	413	86	41	
IV P	202	85	117	14	943	517	426	79	41	
24 /	200	84	116	13	949	547	402	80	43	
II P	202	84	118	14	953	587	365	81	45	
III P	202	84	118	13	942	575	367	91	47	

a. Se incluyen dentro de los otros activos y pasivos financieros otras participaciones en el capital que no adoptan la forma de valores y no se incluyen en la inversión de cartera (este es el caso de algunas participaciones en organizaciones internacionales), créditos y anticipos comerciales, otras cuentas pendientes de cobro/pago, los seguros, planes de pensiones y sistemas de garantías normalizadas y las asignaciones de derechos especiales de giro.

17. BALANZA DE PAGOS Y POSICIÓN DE INVERSIÓN INTERNACIONAL
C) Reservas Internacionales y liquidez en moneda extranjera

17.25 Reservas internacionales y liquidez en moneda extranjera

SalDOS a fin de periodo

Millones de euros

	Activos de reserva y otros activos en moneda extranjera Valores de mercado					Drenajes netos de liquidez en moneda extranjera (a) (operaciones con vencimiento residual de hasta un año) Valores nominales						
	Total	Banco de España			Tesoro Público	Total	Banco de España			Tesoro Público		
		Total	Activos de reserva (b)	Otros activos en moneda extranjera	Activos en moneda extranjera		Total	Pre-determinados	Contingentes	Total	Pre-determinados	Contingentes
1=2+5	2=3+4	3	4	5	6=7+10	7=8+9	8	9	10=11+12	11	12	
19	71 343	71 343	66 523	4 820	-	-1 481	-1 469	-1 469	-	-12	-12	-
20	71 015	71 015	66 293	4 723	-	-1 316	-1 305	-1 305	-	-12	-12	-
21	87 447	87 447	81 433	6 013	-	-18	-6	-6	-	-12	-12	-
22	91 881	91 881	87 226	4 655	-	8	20	20	-	-12	-12	-
23 Jun	90 447	90 447	89 931	515	-	-13	-0	-0	-	-12	-12	-
Jul	90 400	90 400	89 796	604	-	-2	11	11	-	-12	-12	-
Ago	91 901	91 901	91 198	703	-	-16	-4	-4	-	-12	-12	-
Sep	93 407	93 407	92 669	737	-	-2	10	10	-	-12	-12	-
Oct	94 007	94 007	93 267	739	-	12	24	24	-	-12	-12	-
Nov	93 466	93 466	92 783	682	-	-27	-15	-15	-	-12	-12	-
Dic	93 924	93 924	93 330	595	-	4	16	16	-	-12	-12	-
24 Ene	95 582	95 582	94 895	688	-	37	50	50	-	-12	-12	-
Feb	95 068	95 068	94 341	727	-	68	80	80	-	-12	-12	-
Mar	97 083	97 083	96 196	887	-	23	35	35	-	-12	-12	-
Abr	97 681	97 681	96 609	1 073	-	31	43	43	-	-12	-12	-
May	97 598	97 598	96 568	1 030	-	6	6	6	-	-	-	-
Jun	98 957	98 957	97 661	1 296	-	214	214	214	-	-	-	-
Jul	100 024	100 024	98 192	1 832	-	49	49	49	-	-	-	-
Ago	99 658	99 658	97 410	2 248	-	16	16	16	-	0	0	-
Sep	100 504	100 504	98 563	1 941	-	30	30	30	-	0	0	-
Oct	102 938	102 938	100 983	1 955	-	34	34	34	-	0	0	-
Nov	105 096	105 096	103 423	1 673	-	-7	-7	-7	-	-	-	-
Dic	105 506	105 506	103 723	1 783	-	-30	-30	-30	-	-	-	-

a. Un signo negativo (positivo) indica una disminución (aumento) de la liquidez.

b. Este importe coincide con el de la columna 1 del cuadro 17.26.

17. BALANZA DE PAGOS Y POSICIÓN DE INVERSIÓN INTERNACIONAL
C) Reservas internacionales y liquidez en moneda extranjera

17.26 Reservas internacionales

SalDOS a fin de periodo

	Activos de reserva									Pro memoria								
	Millones de euros									Millones de DEG								
	Total	Divisas convertibles			Posición de reserva en el FMI	DEG	Oro monetario	Otros activos de reserva	Oro monetario en millones de onzas troy	Posición de reserva en el FMI				Tenencias de DEG			Otros activos frente al FMI	
		Total	Valores	Depósitos						Total	Tramo de reserva		Acuerdos para préstamos	Total	Asignados	Adquisiciones (+) Utilizaciones (-)		
1=2+5 a 8	2=3+4	3	4	5	6	7	8	9	10=11+14	11=12-13	12	13					14	15=16+17
19	66 523	48 404	40 080	8 324	2 181	3 381	12 260	297	9,05	1 768	1 592	9 536	7 943	175	2 740	2 828	-88	182
20	66 293	46 335	36 178	10 158	2 633	2 981	13 978	366	9,05	2 234	2 071	9 536	7 464	163	2 529	2 828	-299	400
21	81 433	48 402	34 682	13 720	3 067	14 659	14 572	734	9,05	2 481	2 401	9 536	7 135	80	11 861	11 967	-106	567
22	87 226	52 496	40 416	12 080	3 368	15 050	15 446	866	9,05	2 691	2 658	9 536	6 878	33	12 023	11 967	56	738
23 Ago	91 198	55 622	51 541	4 081	3 274	15 146	16 204	952	9,05	2 676	2 656	9 536	6 879	20	12 377	11 967	410	736
Sep	92 669	57 046	52 664	4 381	3 319	15 353	15 978	974	9,05	2 676	2 656	9 536	6 879	20	12 377	11 967	410	736
Oct	93 267	56 712	52 646	4 066	3 275	15 280	17 020	982	9,05	2 650	2 643	9 536	6 893	7	12 364	11 967	397	733
Nov	92 783	56 556	52 616	3 940	3 234	15 146	16 899	948	9,05	2 650	2 643	9 536	6 893	7	12 408	11 967	441	727
Dic	93 330	57 293	52 544	4 749	3 115	15 033	16 911	978	9,05	2 562	2 555	9 536	6 980	7	12 366	11 967	399	811
24 Ene	94 895	58 361	51 576	6 784	3 190	15 173	17 021	1 150	9,05	2 600	2 593	9 536	6 942	7	12 366	11 967	399	920
Feb	94 341	57 805	51 455	6 351	3 184	15 208	16 984	1 160	9,05	2 597	2 590	9 536	6 945	7	12 407	11 967	440	920
Mar	96 196	58 125	52 118	6 007	3 174	15 205	18 528	1 164	9,05	2 590	2 590	9 536	6 945	-	12 407	11 967	440	920
Abr	96 609	57 645	53 653	3 992	3 036	15 217	19 527	1 183	9,05	2 470	2 470	9 536	7 065	-	12 379	11 967	413	918
May	96 568	57 700	53 549	4 151	3 013	15 156	19 553	1 146	9,05	2 470	2 470	9 536	7 065	-	12 426	11 967	459	912
Jun	97 661	58 552	54 180	4 373	2 969	15 248	19 736	1 156	9,05	2 417	2 417	9 536	7 118	-	12 413	11 967	446	909
Jul	98 192	58 667	53 142	5 525	2 965	15 202	20 215	1 144	9,05	2 417	2 417	9 536	7 118	-	12 393	11 967	426	983
Ago	97 410	57 688	52 087	5 601	2 937	15 105	20 585	1 096	9,05	2 417	2 417	9 536	7 118	-	12 433	11 967	466	982
Sep	98 563	58 105	50 646	7 459	2 928	15 063	21 364	1 103	9,05	2 417	2 417	9 536	7 118	-	12 433	11 967	466	982
Oct	100 983	58 521	51 039	7 482	2 959	15 222	23 036	1 244	9,05	2 417	2 417	9 536	7 118	-	12 434	11 967	467	980
Nov	103 423	60 910	52 473	8 437	2 951	15 443	22 809	1 310	9,05	2 367	2 367	9 536	7 168	-	12 386	11 967	419	1 088
Dic	103 723	61 123	52 785	8 338	2 893	15 579	22 735	1 394	9,05	2 306	2 306	9 536	7 229	-	12 419	11 967	452	1 086

Véase la definición de reservas en las notas al final del capítulo.

17. BALANZA DE PAGOS Y POSICIÓN DE INVERSIÓN INTERNACIONAL
D) Deuda externa

17.30 Resumen

Saldos a fin de periodo

	miles de millones de euros				en % del PIB (a)				
	Posición de inversión internacional. Pasivos	Deuda externa bruta	Posición de inversión internacional neta (A-P)	Deuda externa neta (P-A)	Posición de inversión internacional. Pasivos	Deuda externa bruta	Posición de inversión internacional neta (A-P)	Deuda externa neta (P-A)	
	1	2	3	4	5	6	7	8	
16		2 765	1 872	-947	976	246,3	166,7	-84,3	86,9
17		2 917	1 953	-987	1 000	249,3	166,9	-84,4	85,5
18		2 983	2 023	-945	962	246,1	166,9	-78,0	79,4
19		3 162	2 113	-902	931	252,2	168,6	-72,0	74,3
20		3 276	2 247	-945	976	290,1	198,9	-83,7	86,4
20 III		3 203	2 211	-898	959	277,7	191,7	-77,9	83,1
IV		3 276	2 247	-945	976	290,1	198,9	-83,7	86,4
21 I		3 324	2 282	-923	977	295,8	203,1	-82,2	87,0
II		3 386	2 318	-896	973	287,5	196,8	-76,1	82,6
III		3 436	2 347	-902	976	286,1	195,4	-75,1	81,2
IV	P	3 465	2 357	-858	948	280,5	190,7	-69,4	76,7
22 I	P	3 484	2 370	-830	914	274,2	186,6	-65,4	71,9
II	P	3 473	2 353	-806	868	265,6	179,9	-61,6	66,4
III	P	3 481	2 359	-761	844	259,3	175,8	-56,7	62,9
IV	P	3 485	2 355	-793	830	253,7	171,5	-57,7	60,4
23 I	P	3 549	2 375	-813	827	251,6	168,4	-57,7	58,6
II	P	3 594	2 403	-786	810	249,2	166,6	-54,5	56,2
III	P	3 590	2 396	-760	787	244,2	163,0	-51,7	53,5
IV	P	3 661	2 451	-774	786	244,3	163,6	-51,7	52,4
24 I	P	3 755	2 510	-752	790	247,1	165,2	-49,5	52,0
II	P	3 764	2 513	-721	768	243,8	162,7	-46,7	49,8
III	P	3 867	2 571	-768	787	246,6	164,0	-48,9	50,2

POSICIÓN DE INVERSIÓN INTERNACIONAL. TOTAL PASIVOS Y DEUDA EXTERNA BRUTA

POSICIÓN DE INVERSIÓN INTERNACIONAL NETA Y DEUDA EXTERNA NETA

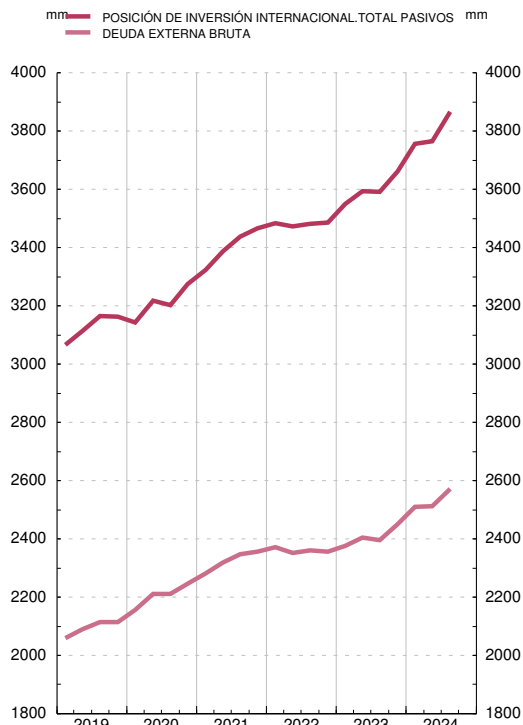

a. PIB a precios de mercado, acumulado de 4 trimestres. Los datos del PIB empleados son los disponibles en la fecha de publicación.

17. BALANZA DE PAGOS Y POSICIÓN DE INVERSIÓN INTERNACIONAL
D) Deuda externa

17.31 Deuda externa bruta
Detalle por sector institucional e instrumento financiero

Saldos a fin de periodo

Millones de euros

	Total deuda externa 1=2+7+13+ 16+21	Administraciones Públicas					Otras instituciones financieras monetarias					
		Total 2=3+4+5+6	Corto plazo		Largo plazo		Total 7=8+9+10 +11+12	Corto plazo			Largo plazo	
			Títulos de deuda corto plazo (a) 3	Préstamos, créditos comerciales y otros pasivos (b) 4	Títulos de deuda largo plazo (a) 5	Préstamos, créditos comerciales y otros pasivos (b) 6		Títulos de deuda corto plazo (a) 8	Depósitos 9	Préstamos, créditos comerciales y otros pasivos (b) 10	Títulos de deuda largo plazo (a) 11	Depósitos 12
21 III	2 347 034	702 287	55 155	8 734	542 859	95 539	465 861	23 034	178 589	4 164	191 248	68 826
IV	P 2 356 631	691 999	57 222	18 113	521 773	94 891	452 280	24 060	170 864	1 992	191 492	63 873
22 I	P 2 370 369	670 289	51 537	17 289	506 982	94 482	466 708	15 068	206 796	3 848	184 499	56 497
II	P 2 352 593	630 200	38 150	17 737	480 519	93 794	502 907	16 810	244 403	4 490	178 705	58 499
III	P 2 359 486	626 890	33 340	29 723	470 332	93 294	527 757	19 118	261 323	5 482	184 424	57 411
IV	P 2 355 265	601 271	27 712	25 126	458 149	90 284	544 580	25 923	266 895	4 213	185 321	62 228
23 I	P 2 374 837	612 622	19 043	28 675	475 403	89 501	605 830	24 992	310 892	4 604	189 097	76 245
II	P 2 403 451	632 612	22 591	26 723	494 080	89 217	638 724	32 586	328 582	3 422	193 447	80 686
III	P 2 396 360	620 893	18 253	26 208	487 266	89 165	654 670	34 267	325 435	3 977	203 141	87 850
IV	P 2 450 804	652 590	16 313	20 041	531 244	84 992	677 945	31 737	340 738	3 527	216 788	85 154
24 I	P 2 510 033	681 394	16 196	19 328	561 394	84 476	664 539	29 834	314 463	2 778	230 265	87 200
II	P 2 512 920	681 455	16 643	17 589	563 183	84 040	622 759	26 599	271 068	4 150	226 670	94 272
III	P 2 571 344	727 618	17 934	24 797	601 229	83 657	633 817	23 910	273 900	4 380	238 331	93 297

17. BALANZA DE PAGOS Y POSICIÓN DE INVERSIÓN INTERNACIONAL 17.31 Deuda externa bruta
D) Deuda externa Detalle por sector institucional e instrumento financiero (Cont.)

Saldos a fin de periodo

Millones de euros

	Banco de España			Otros sectores residentes				Inversión Directa				
	Total 13=14+15	Corto plazo		Total 16=17+18 +19+20	Corto plazo		Largo plazo		Total 21=22+23 +24	Pasivos con:		
		Depósitos 14	Derechos especiales de giro (asignados) (c) 15		Títulos de deuda corto plazo (a) 17	Préstamos, créditos comerciales y otros pasivos (b) 18	Títulos de deuda largo plazo (a) 19	Préstamos, créditos comerciales y otros pasivos (b) 20		Inversores directos 22	Empresas de inversión directa 23	Empresas del grupo 24
21 III	600 616	586 050	14 566	280 966	5 001	31 240	123 681	121 043	297 304	73 219	108 387	115 698
IV	P 636 790	622 000	14 790	287 223	4 738	33 752	128 053	120 680	288 338	75 995	95 250	117 093
22 I	P 659 893	644 990	14 904	277 099	5 919	33 521	119 176	118 483	296 379	78 043	97 050	121 287
II	P 642 796	627 505	15 291	270 287	4 808	38 416	109 182	117 881	306 403	82 352	98 470	125 580
III	P 616 323	600 621	15 702	266 177	6 245	38 413	103 533	117 986	322 538	85 886	102 147	134 506
IV	P 631 505	616 526	14 979	266 469	6 927	34 919	105 325	119 299	311 440	87 383	100 672	123 385
23 I	P 575 510	560 703	14 807	267 062	6 281	34 206	105 969	120 607	313 814	87 700	102 134	123 979
II	P 546 387	531 732	14 655	263 566	1 947	34 360	106 951	120 308	322 163	89 136	99 578	133 449
III	P 531 167	516 324	14 844	264 172	1 704	33 578	107 180	121 711	325 457	85 585	103 189	136 683
IV	P 531 476	516 928	14 548	273 220	1 558	33 636	113 386	124 641	315 572	85 306	99 701	130 566
24 I	P 562 071	547 405	14 665	275 100	1 676	33 888	114 302	125 234	326 931	85 232	103 474	138 224
II	P 601 861	587 161	14 700	282 921	2 431	34 385	117 646	128 459	323 925	85 477	98 816	139 631
III	P 589 339	574 841	14 498	294 809	2 459	33 972	127 291	131 087	325 761	85 231	100 615	139 915

- a. Los títulos de deuda se clasifican como de corto plazo (menos de un año) y de largo plazo (un año o más).
b. La rúbrica de préstamos, créditos comerciales y otros pasivos recoge fundamentalmente préstamos, créditos y anticipos comerciales concedidos por no residentes, otras cuentas pendientes de cobro y pago y los seguros, planes de pensiones y sistemas de garantías normalizadas.
c. La sexta edición del Manual de Balanza de Pagos y de Posición de Inversión Internacional establece que las asignaciones de DEG suponen, además de incrementos de los activos de reserva, un incremento de los pasivos a largo plazo del país receptor.

17. BALANZA DE PAGOS Y POSICIÓN DE INVERSIÓN INTERNACIONAL
D) Deuda externa

17.32 Activos y pasivos exteriores de deuda
Detalle por monedas

mm de euros

	Total		del cual:							
			Euro		Dólar EE.UU.		Libra esterlina		Yen japonés	
	2023 III	2024 III	2023 III	2024 III	2023 III	2024 III	2023 III	2024 III	2023 III	2024 III
Deuda externa bruta										
Total	2 396	2 571	2 119	2 279	211	214	26	32	2	2
Banco de España	531	589	516	575	-	-	-	-	-	-
AAPP	621	728	620	727	0	0	0	0	0	0
Otras IFM (a)	655	634	471	439	149	153	16	22	1	1
Otros sectores residentes	264	295	237	268	23	23	2	2	0	1
Sociedades fin. distintas de IFM	60	62	56	58	4	4	0	0
Otros	204	233	181	210	19	19	2	1
Crédito entre empresas del grupo (b)	325	326	273	271	39	38	7	8	0	0
Total pasivos de deuda a corto plazo	960	956	848	853	97	86	6	11	0	0
Banco de España	516	575	516	575	-	-	-	-	-	-
AAPP	44	43	44	43	0	0	-	-	...	0
Otras IFM	364	302	258	204	92	81	6	10	0	0
Otros sectores residentes	35	36	30	31	5	5	0	0	0	0
Sociedades fin. distintas de IFM	4	3	3	2	0	0	0	0	...	0
Otros	32	34	26	29	5	4	0	0	...	0
Activos de deuda frente a no residentes										
Total (c)	1 531	1 706	1 223	1 363	224	250	41	48	4	2
Banco de España (c)	298	316	298	314	0	1	0	1	-	-
AAPP	50	46	48	44	2	2	-	-	0	0
Otras IFM	575	687	381	462	149	176	25	28	4	2
Otros sectores residentes	366	411	312	360	41	38	4	4	0	0
Sociedades fin. distintas de IFM	262	304	233	278	22	20	2	2	0	0
Otros	104	107	79	81	18	18	2	2	0	0
Crédito entre empresas del grupo	242	246	184	183	33	33	12	14	0	0
Total activos de deuda a corto plazo (c)	548	644	428	501	94	112	12	16	1	1
Banco de España (c)	183	197	183	196	0	1	0	0	-	-
AAPP	8	4	8	4	0	0	-	-	0	0
Otras IFM	260	331	165	212	76	96	10	14	0	1
Otros sectores residentes	98	111	73	89	18	15	2	2	0	0
Sociedades fin. distintas de IFM	27	40	21	36	5	3	0	0	0	0
Otros	71	71	52	53	12	12	2	2	0	0

- : Cantidad igual a cero.

...: Importe no publicable por motivos de confidencialidad estadística.

a. Otras instituciones financieras monetarias.

b. Datos sobre los instrumentos de deuda de la categoría de inversión directa. Los créditos entre empresas del grupo (como se definen en el párrafo 6.26 del manual de

Balanza de Pagos y PII del FMI) se consideran a largo plazo por convención. El crédito entre empresas del grupo no se incluye en los datos correspondientes a otros sectores.

c. No incluye activos de reserva.

17. BALANZA DE PAGOS Y POSICIÓN DE INVERSIÓN INTERNACIONAL
E) Inversión directa según principio direccional

17.40 Inversión directa. Posiciones
Detalle por sector institucional (a)

		Saldos a fin de periodo			Millones de euros		
		Inversión directa de España en el exterior			Inversión directa del exterior en España		
		Otras instituciones financieras monetarias	Otros sectores residentes		Otras instituciones financieras monetarias	Otros sectores residentes	
			Total	del cual:		Total	del cual:
1		2		3	4		5
			IFNM			IFNM	
21	///	92 061	461 990	124 362	12 785	729 951	208 736
	IV	92 489	472 207	125 960	12 730	759 195	214 996
	P						
22	I	93 405	495 371	135 102	12 760	771 794	215 273
	II	93 646	505 643	134 435	14 249	784 136	214 970
	III	95 284	514 815	139 184	14 139	796 742	215 220
	IV	98 986	500 001	132 566	14 701	799 093	212 367
	P						
23	I	99 010	513 016	132 980	14 959	817 599	210 663
	II	102 949	524 847	134 641	15 058	836 724	210 506
	III	104 307	533 815	134 000	15 291	847 668	210 954
	IV	106 971	531 035	134 266	15 325	858 090	213 198
	P						
24	I	109 016	555 442	136 373	15 322	880 014	217 867
	II	113 428	564 242	136 033	15 623	891 581	219 638
	III	110 014	564 281	136 163	16 151	905 707	221 320

a. Sobre la presentación de la inversión directa según el principio direccional véase el epígrafe 4.2.1 de las notas metodológicas.

17. BALANZA DE PAGOS Y POSICIÓN DE INVERSIÓN INTERNACIONAL
E) Inversión directa según principio direccional

17.41 Inversión directa. Transacciones
Detalle por sector institucional (a)

		Transacciones			Millones de euros		
		Inversión directa de España en el exterior			Inversión directa del exterior en España		
		Otras instituciones financieras monetarias	Otros sectores residentes		Otras instituciones financieras monetarias	Otros sectores residentes	
			Total	del cual:		Total	del cual:
1		2		3	4		5
			IFNM			IFNM	
21		219	18 015	8 127	1 254	28 582	8 586
22	P	7 224	45 859	9 509	2 710	46 384	4 349
23	P	6 055	30 895	8 959	1 319	38 556	2 179
21	///	3 571	3 049	-444	480	2 720	-464
	IV	1 911	307	2 372	327	13 002	4 523
22	I	3 352	12 741	3 033	161	14 378	2 340
	II	1 989	13 651	1 580	1 727	10 793	1 380
	III	403	7 224	3 236	273	15 852	2 253
	IV	1 480	12 244	1 659	549	5 361	-1 623
	P						
23	I	764	15 593	2 866	355	12 117	1 056
	II	2 699	-721	875	473	16 353	-128
	III	1 490	10 745	2 518	297	6 104	-41
	IV	1 101	5 277	2 701	195	3 981	1 291
	P						
24	I	-847	18 205	1 884	193	16 401	2 126
	II	995	10 664	1 677	522	4 372	1 976
	III	2 842	7 588	2 956	510	5 040	1 351

a. Sobre la presentación de la inversión directa según el principio direccional véase el epígrafe 4.2.1 de las notas metodológicas.

17. BALANZA DE PAGOS Y POSICIÓN DE INVERSIÓN INTERNACIONAL
E) Inversión directa según principio direccional

17.42 Inversión directa. Posición.
Detalle por sector de actividad económica (a) (d)

Actualización septiembre 2024

Millones de euros

	Inversiones de España en el exterior			Inversiones del exterior en España		
	2021 p	2022 p	2023 p	2021 p	2022 p	2023 p
	1	2	3	4	5	6
TOTAL	564 697	598 987	638 006	771 925	813 794	873 415
Agricultura, ganadería, silvicultura y pesca.	573	612	690	1 659	1 627	1 653
Industrias extractivas	3 274	4 858	3 663	3 189	2 644	2 700
Industria manufacturera	65 738	80 265	80 752	93 774	93 848	100 161
Suministro de energía eléctrica, gas, vapor y aire acondicionado, agua, actividades de saneamiento, gestión de residuos y descontaminación	18 667	23 599	30 078	59 962	61 302	65 628
Construcción.	17 607	20 083	30 088	17 343	16 440	20 980
Comercio al por mayor y al por menor, reparación de vehículos de motor y motocicletas.	37 303	28 726	34 177	60 533	60 405	66 824
Transporte y almacenamiento, información y comunicaciones	68 102	68 792	63 183	41 432	45 317	41 776
Hostelería	6 693	6 614	6 645	6 935	6 576	7 483
Actividades financieras y de seguros	237 446	254 088	273 844	174 803	188 424	203 414
del cual, EFE (b)	45 784	42 409	41 080	49 019	47 820	46 263
Actividades inmobiliarias, actividades profesionales, científicas, técnicas, administrativas y servicios auxiliares	67 579	68 618	70 242	123 497	127 239	138 298
Inversión en inmuebles	29 347	30 956	32 400	170 450	191 162	205 444
Otros servicios (c)	1 796	1 866	1 762	11 027	11 170	10 750

a. Sobre la presentación de la inversión directa según el principio direccional véase el epígrafe 4.2.1 de las notas metodológicas.

b. EFE: Entidades con Fines Especiales (SPE, según sus siglas en inglés). La definición de estas entidades puede consultarse en la guía metodológica del FMI: <https://www.imf.org/external/pubs/ft/bop/2020/pdf/20-26.pdf>. En el caso español se trata fundamentalmente de empresas cuya finalidad principal es la de canalizar inversiones directas.

c. Otros servicios incluye: administración pública y defensa, seguridad social obligatoria; educación; actividades sanitarias y de servicios sociales; actividades artísticas, recreativas y de entretenimiento; otros servicios; actividades de los hogares como empleadores de personal doméstico; actividades de los hogares como productores de bienes y servicios para uso propio y actividades de organizaciones y organismos extraterritoriales.

d. La diferencia entre los importes asignados al total y la suma de los detalles por sector de actividad económica corresponde a información con sector de actividad indeterminado.

17. BALANZA DE PAGOS Y POSICIÓN DE INVERSIÓN INTERNACIONAL
E) Inversión directa según principio direccional

17.43 Inversión directa. Transacciones.
Detalle por sector de actividad económica (a) (d)

Actualización septiembre 2024

Millones de euros

	Inversiones de España en el exterior			Inversiones del exterior en España		
	2021	2022 p	2023 p	2021	2022 p	2023 p
	1	2	3	4	5	6
TOTAL	18 234	53 083	36 949	29 837	49 094	39 875
Agricultura, ganadería, silvicultura y pesca	41	69	86	-77	72	31
Industrias extractivas	397	1 506	-1 223	108	-621	63
Industria manufacturera	-11	15 583	3 124	99	3 671	6 700
Suministro de energía eléctrica, gas, vapor y aire acondicionado, agua, actividades de saneamiento, gestión de residuos y descontaminación	-1 638	6 674	9 326	2 784	4 230	2 476
Construcción	149	2 050	4 016	1 285	-632	5 271
Comercio al por mayor y al por menor, reparación de vehículos de motor y motocicletas	4 110	-4 841	4 665	4 265	3 139	6 634
Transporte y almacenamiento, información y comunicaciones	-1 886	4 328	-13 595	1 929	7 518	-4 465
Hostelería	33	-229	279	-106	7	415
Actividades financieras y de seguros	8 938	22 208	25 459	7 874	17 368	13 065
del cual, EFE (b)	-2 592	707	-151	-3 565	-895	-1 637
Actividades inmobiliarias, actividades profesionales, científicas, técnicas, administrativas y servicios auxiliares	4 060	4 924	2 706	10 626	11 122	7 252
Inmuebles	1 709	1 517	1 529	1 857	2 945	2 350
Otros servicios (c)	337	64	-100	-112	-233	-341

a. Sobre la presentación de la inversión directa según el principio direccional véase el epígrafe 4.2.1 de las notas metodológicas.

b. EFE: Entidades con Fines Especiales (SPE, según sus siglas en inglés). La definición de estas entidades puede consultarse en la guía metodológica del FMI: <https://www.imf.org/external/pubs/ft/bop/2020/pdf/20-26.pdf>. En el caso español se trata fundamentalmente de empresas cuya finalidad principal es la de canalizar inversiones directas.

c. Otros servicios incluye: administración pública y defensa, seguridad social obligatoria; educación; actividades sanitarias y de servicios sociales; actividades artísticas, recreativas y de entretenimiento; otros servicios; actividades de los hogares como empleadores de personal doméstico; actividades de los hogares como productores de bienes y servicios para uso propio y actividades de organizaciones y organismos extraterritoriales.

d. La diferencia entre los importes asignados al total y la suma de los detalles por sector de actividad económica corresponde a información con sector de actividad indeterminado.

17. BALANZA DE PAGOS Y POSICIÓN DE INVERSIÓN INTERNACIONAL
E) Inversión directa según principio direccional

17.44a Inversión directa. Posiciones.
Detalle por zonas económicas y geográficas
Economía inversora inmediata (a)(b)(c)

Actualización septiembre 2024

Millones de euros

	Inversiones de España en el exterior				Inversiones del exterior en España			
	2022 p		2023 p		2022 p		2023 p	
	Total 1	Del cual: EFE(d) 2	Total 3	Del cual: EFE(d) 4	Total 5	Del cual: EFE(d) 6	Total 7	Del cual: EFE(d) 8
TOTAL MUNDIAL	598 987	42 409	638 006	41 080	813 794	47 820	873 415	46 263
Europa	286 627	18 620	299 124	18 698	689 545	22 938	739 743	20 974
UE-27	156 242	5 982	161 450	6 054	542 571	8 465	582 359	6 449
Zona del euro	138 875	5 222	138 549	5 243	514 942	8 262	551 468	6 340
Alemania	21 445	292	26 611	540	82 052	583	87 413	581
Austria	1 932	-	1 969	-	1 775	-	2 222	-
Bélgica	3 854	391	4 015	467	18 044	2	19 052	-40
Países Bajos	11 754	106	-2 847	35	111 010	1 877	120 468	2 270
Francia	31 342	1 001	32 859	997	88 650	125	95 638	132
Irlanda	3 964	-	5 502	-	15 887	415	16 208	40
Italia	19 227	1 162	19 769	1 177	42 734	-7	43 720	-4
Luxemburgo	15 276	2 162	19 963	2 159	128 078	4 471	137 787	2 632
Portugal	26 392	-124	27 315	-132	16 407	484	17 508	552
Malta	1 207	96	1 200	-	1 021	-	936	-
Dinamarca	392	15	425	8	5 249	202	6 039	109
Suecia	2 913	409	2 541	474	16 060	-	17 231	-
Resto de Europa	130 385	12 638	137 674	12 644	146 974	14 474	157 384	14 525
Reino Unido	108 190	12 553	114 174	12 610	100 684	7 111	109 537	7 321
Rusia	594	-	498	-	3 696	-	3 835	-
Suiza	8 236	-	9 045	0	34 889	7 362	35 859	7 204
América del norte	95 303	7 503	103 594	7 404	43 613	6 047	44 577	4 529
Estados Unidos	89 842	5 237	98 908	5 262	40 522	4 214	41 063	2 666
América central y del sur	188 139	14 335	205 952	13 452	45 867	20 737	47 790	20 623
Argentina	28 016	1 780	10 145	389	876	686	838	690
Brasil	41 880	2 571	55 665	2 998	2 510	2 171	2 176	1 662
Chile	19 735	2 423	20 802	2 285	366	-18	203	-20
México	50 811	1 225	60 965	1 462	21 178	9 964	22 831	10 054
África	5 609	344	5 733	112	675	-453	1 243	-10
Marruecos	2 353	-	2 535	-	15	-	20	-
Asia	16 926	1 287	17 109	1 201	22 257	-1 449	25 632	146
China	4 680	50	4 866	63	2 675	-	3 035	-7
India	1 991	24	2 658	-	-16	-	6	-
Japón	344	-	338	-	6 596	-	6 714	-
NICs	3 515	1 195	3 473	1 121	6 789	-1 586	8 940	3
Hong Kong	1 093	-	1 150	-	1 535	-1 589	3 328	-
Oceanía y regiones polares	4 966	320	4 914	213	710	-	756	-
OCDE	467 022	34 589	502 462	35 232	748 207	42 950	798 428	39 957
Receptores AOD (e)	208 291	14 831	228 406	13 654	45 417	19 845	48 229	20 133

- : Cantidad igual a cero.

a. Para una explicación detallada del concepto de inversión directa por principio direccional véase el epígrafe 4.2.1 de las notas metodológicas. Para distinguir entre el concepto de economía inversora inmediata y el de última economía inversora se puede consultar la siguiente nota estadística:

<https://www.bde.es/ft/webbde/SES/Secciones/Publicaciones/PublicacionesSeriadadas/NotasEstadisticas/21/Fich/nest15.pdf>

b. La composición de las zonas económicas se detalla en las notas al final del capítulo.

c. La diferencia entre los importes asignados al total mundial y la suma de las zonas geográficas corresponde a información que ha quedado indeterminada geográficamente y a las cantidades de organismos internacionales distintos de los de la Unión Europea.

d. EFE: Entidades con Fines Especiales (SPE, según sus siglas en inglés). La definición de estas entidades puede consultarse en la guía metodológica del FMI:

<https://www.imf.org/external/pubs/ft/bop/2020/pdf/20-26.pdf>. En el caso español se trata fundamentalmente de empresas cuya finalidad principal es la de canalizar inversiones directas.

e. La lista del Comité de Ayuda al Desarrollo (CAD) de destinatarios de Asistencia Oficial para el Desarrollo (AOD) muestra todos los países y territorios elegibles para recibir dicha asistencia. Incluye todos los países de ingresos bajos y medios, basándose en la renta nacional bruta per cápita según lo publicado por el Banco Mundial, con la excepción de los miembros del G8, los miembros de la UE y los países con una fecha firme para ingresar en la UE. La lista también incluye a todos los países menos desarrollados según lo definido por Naciones Unidas <http://www.oecd.org/dac/financing-sustainable-development/development-finance-standards/daclist.htm>

17. BALANZA DE PAGOS Y POSICIÓN DE INVERSIÓN INTERNACIONAL
E) Inversión directa según principio direccional

17.4b Inversión directa. Posiciones.
Detalle por zonas económicas y geográficas
Última economía inversora (a)(b)(c)

Actualización septiembre 2024

Millones de euros

	2021 p		2022 p		2023 p	
	Total 1	Del cual: EFE(d) 2	Total 3	Del cual: EFE(d) 4	Total 5	Del cual: EFE(d) 6
TOTAL MUNDIAL	772 079	49 019	813 776	47 820	873 592	46 263
Europa	516 712	7 424	553 626	7 503	596 447	6 141
UE-27	367 400	5 109	399 145	5 020	433 365	3 589
Zona del euro	340 779	4 792	370 157	4 620	401 778	3 472
Alemania	85 494	97	90 683	626	100 303	617
Austria	939	-	1 203	-	1 629	-
Bélgica	13 385	36	15 461	2	20 837	-40
Países Bajos	33 662	862	34 297	815	36 573	748
España	20 930	2 266	23 764	1 739	22 205	561
Francia	87 453	168	95 618	202	101 938	408
Irlanda	8 783	-466	9 079	-420	9 688	-475
Italia	50 703	-	52 575	-	54 761	-
Luxemburgo	14 349	79	17 364	84	22 147	84
Portugal	17 748	1 751	21 811	1 573	22 774	1 567
Malta	272	-	257	-	69	-
Dinamarca	6 131	28	6 463	28	7 100	-34
Suecia	15 993	289	16 809	372	17 449	151
Resto de Europa	149 312	2 315	154 481	2 483	163 083	2 552
Reino Unido	108 335	2 266	113 080	2 423	119 551	2 494
Rusia	4 848	-	4 488	-	4 630	-
Suiza	26 999	49	27 822	60	29 517	57
América del norte	123 123	12 385	128 114	12 282	135 132	12 146
Estados Unidos	113 053	9 668	119 062	9 780	125 787	9 382
América central y del sur	69 898	28 402	67 191	27 189	72 407	27 123
Argentina	11 152	939	11 275	814	12 039	834
Brasil	6 587	3 742	7 592	2 799	7 514	2 367
Chile	1 105	204	716	183	645	219
México	31 884	17 136	29 704	16 426	33 060	16 775
África	2 901	-	3 409	-	2 331	-
Marruecos	152	-	159	-	174	-
Asia	37 005	764	35 928	805	38 276	812
China	4 098	299	4 738	335	4 926	338
India	380	-	423	-	488	-
Japón	12 886	-	11 084	-	11 362	-
NICs	5 357	47	5 640	47	5 982	3
Hong Kong	681	44	586	44	749	-
Oceanía y regiones polares	9 526	-	10 643	-	11 379	-
OCDE	684 818	40 648	723 079	40 387	775 758	39 507
Receptores AOD (e)	73 835	28 308	73 654	27 312	78 884	27 681

- : Cantidad igual a cero.

- Para una explicación detallada del concepto de inversión directa por principio direccional véase el epígrafe 4.2.1 de las notas metodológicas. Para distinguir entre el concepto de economía inversora inmediata y el de última economía inversora se puede consultar la siguiente nota estadística:
<https://www.bde.es/f/webbde/SES/Secciones/Publicaciones/PublicacionesSeriadas/NotasEstadisticas/21/Fich/nest15.pdf>
- La composición de las zonas económicas se detalla en las notas al final del capítulo. Los importes asignados al total mundial, Europa, UE-27, zona del euro y OCDE incluyen el dato de España, que puede ser última economía inversora en el caso de que el inversor directo inmediato pertenezca a un grupo multinacional con matriz última residente en España.
- La diferencia entre los importes asignados al total mundial y la suma de las zonas geográficas corresponde a información que ha quedado indeterminada geográficamente y a las cantidades de organismos internacionales distintos de los de la Unión Europea.
- EFE: Entidades con Fines Especiales (SPE, según sus siglas en inglés). La definición de estas entidades puede consultarse en la guía metodológica del FMI:
<https://www.imf.org/external/pubs/ft/bop/2020/pdf/20-26.pdf>. En el caso español se trata fundamentalmente de empresas cuya finalidad principal es la de canalizar inversiones directas.
- La lista del Comité de Ayuda al Desarrollo (CAD) de destinatarios de Asistencia Oficial para el Desarrollo (AOD) muestra todos los países y territorios elegibles para recibir dicha asistencia. Incluye todos los países de ingresos bajos y medios, basándose en la renta nacional bruta per cápita según lo publicado por el Banco Mundial, con la excepción de los miembros del G8, los miembros de la UE y los países con una fecha firme para ingresar en la UE. La lista también incluye a todos los países menos desarrollados según lo definido por Naciones Unidas <http://www.oecd.org/dac/financing-sustainable-development/development-finance-standards/daclist.htm>

17. BALANZA DE PAGOS Y POSICIÓN DE INVERSIÓN INTERNACIONAL
E) Inversión directa según principio direccional

17.45 Inversión directa. Transacciones.
Detalle por zonas económicas y geográficas
Economía inversora inmediata (a)(b)(c)

Actualización septiembre 2024

Millones de euros

	Inversiones de España en el exterior				Inversiones del exterior en España			
	2022 p		2023 p		2022 p		2023 p	
	Total 1	Del cual: EFE(d) 2	Total 3	Del cual: EFE(d) 4	Total 5	Del cual: EFE(d) 6	Total 7	Del cual: EFE(d) 8
TOTAL MUNDIAL	53 083	707	36 949	-151	49 094	-895	39 875	-1 637
Europa	30 848	551	226	-231	44 509	-518	35 573	-2 068
UE-27	19 223	641	-3 498	167	43 514	-877	30 130	-2 204
Zona del euro	17 783	656	-5 718	125	41 230	-874	28 172	-2 110
Alemania	2 898	11	2 843	248	7 113	3	2 922	-1
Austria	-634	-	35	-	-761	-	455	-
Bélgica	265	105	116	76	-185	-41	490	-42
Países Bajos	9 386	-212	-18 478	-71	999	-5 642	11 069	378
Francia	1 480	61	2 200	-4	8 046	20	5 995	-224
Irlanda	364	-	1 011	-	1 779	11	-48	-375
Italia	1 195	221	554	15	1 420	-	1 135	3
Luxemburgo	2 657	471	4 686	6	20 415	4 840	4 416	-1 784
Portugal	-115	3	1 642	-8	915	-72	946	67
Malta	-80	-1	-57	-53	149	-	-91	-
Dinamarca	1 007	20	143	-7	193	-0	498	-94
Suecia	-461	-78	-233	62	896	-	496	-
Resto de Europa	11 625	-89	3 723	-398	994	358	5 443	136
Reino Unido	5 076	-71	974	-381	151	314	5 013	282
Rusia	1 800	-	-90	-	-97	-	-14	-
Suiza	960	-	796	0	1 079	44	519	-146
América del norte	3 567	166	11 903	168	4 318	-153	819	-1 528
Estados Unidos	3 044	222	12 557	211	4 370	8	350	-1 557
América central y del sur	14 705	150	24 034	86	-317	-4	123	-62
Argentina	2 758	323	126	79	218	0	-23	4
Brasil	2 413	59	8 385	295	-2 127	-736	-301	-508
Chile	2 008	-315	1 550	-53	-205	-0	-129	-2
México	3 422	179	5 795	96	-65	36	-265	91
África	253	-144	152	-195	-102	-199	531	426
Marruecos	-49	-	139	-	-9	-	13	-
Asia	2 251	3	61	30	104	-21	2 255	1 596
China	789	23	243	16	645	-34	273	-7
India	155	-	205	-	-12	-	95	-
Japón	17	-	23	-	-199	-	111	-
NICs	1 010	-	227	-	355	-1	1 685	1 589
Hong Kong	187	-	239	-	-19	-1	1 802	1 589
Oceanía y regiones polares	1 448	-18	254	-8	56	-	16	-
OCDE	41 577	702	21 028	244	46 782	-130	34 509	-3 112
Receptores AOD (e)	20 319	-37	26 553	-111	-503	-246	903	319

- : Cantidad igual a cero.

a. Para una explicación detallada del concepto de inversión directa por principio direccional véase el epígrafe 4.2.1 de las notas metodológicas. Para distinguir entre el concepto de economía inversora inmediata y el de última economía inversora se puede consultar la siguiente nota estadística:

<https://www.bde.es/f/webbde/SES/Secciones/Publicaciones/PublicacionesSerriadas/NotasEstadisticas/21/Fich/nest15.pdf>

b. La composición de las zonas económicas se detalla en las notas al final del capítulo.

c. La diferencia entre los importes asignados al total mundial y la suma de las zonas geográficas corresponde a información que ha quedado indeterminada geográficamente y a las cantidades de organismos internacionales distintos de los de la Unión Europea.

d. EFE: Entidades con Fines Especiales (SPE, según sus siglas en inglés). La definición de estas entidades puede consultarse en la guía metodológica del FMI:

<https://www.imf.org/external/pubs/ft/bop/2020/pdf/20-26.pdf>. En el caso español se trata fundamentalmente de empresas cuya finalidad principal es la de canalizar inversiones directas.

e. La lista del Comité de Ayuda al Desarrollo (CAD) de destinatarios de Asistencia Oficial para el Desarrollo (AOD) muestra todos los países y territorios elegibles para recibir dicha asistencia. Incluye todos los países de ingresos bajos y medios, basándose en la renta nacional bruta per cápita según lo publicado por el Banco Mundial, con la excepción de los miembros del G8, los miembros de la UE y los países con una fecha firme para ingresar en la UE. La lista también incluye a todos los países menos desarrollados según lo definido por Naciones Unidas <http://www.oecd.org/dac/financing-sustainable-development/development-finance-standards/daclist.htm>

NOTAS A LOS CUADROS DEL CAPÍTULO 17. BALANZA DE PAGOS Y POSICIÓN DE INVERSIÓN INTERNACIONAL

Notas generales

Composición de las zonas económicas:

UE-27: Alemania, Austria, Bélgica, Bulgaria, Chipre, Croacia, Dinamarca, Eslovaquia, Eslovenia, Estonia, Finlandia, Francia, Grecia, Hungría, Irlanda, Italia, Letonia, Lituania, Luxemburgo, Malta, Países Bajos, Polonia, Portugal, República Checa, Rumanía y Suecia. Además, también incluye el MEDE, el BCE y las instituciones de la Unión Europea.

Zona del euro: Alemania, Austria, Bélgica, Chipre, Croacia, Eslovaquia, Eslovenia, Estonia, Finlandia, Francia, Grecia, Irlanda, Italia, Letonia, Lituania, Luxemburgo, Malta, Países Bajos y Portugal. Además, también incluye el MEDE y el BCE.

OCDE: Alemania, Australia, Austria, Bélgica, Canadá, Chile, Colombia, Costa Rica, Dinamarca, Eslovaquia, Eslovenia, Estados Unidos de América, Estonia, Finlandia, Francia, Grecia, Hungría, Irlanda, Islandia, Israel, Italia, Japón, Letonia, Lituania, Luxemburgo, México, Noruega, Nueva Zelanda, Países Bajos, Polonia, Portugal, Reino Unido, República Checa, República de Corea, Suecia, Suiza y Turquía.

OPEP: Angola, Arabia Saudita, Argelia, Congo, Emiratos Árabes Unidos, Gabón, Guinea Ecuatorial, Irán, Iraq, Kuwait, Libia, Nigeria y Venezuela.

NICs: Corea del Sur, Hong Kong, Singapur y Taiwán.

ASEAN: Brunéi, Camboya, Filipinas, Indonesia, Laos, Malasia, Myanmar, Tailandia y Vietnam.

Definición de las principales rúbricas

Derivados financieros: cualquier instrumento financiero vinculado a otro instrumento financiero específico, indicador o mercancías, a través del cual pueden negociarse riesgos financieros específicos.

Inversión de cartera: transacciones en valores negociables no incluidas en la inversión directa ni en los activos de reserva.

Inversión directa: flujos financieros entre empresas de un mismo grupo.

Otra inversión: incluye, principalmente, préstamos, depósitos, operaciones simultáneas y con pacto de recompra, créditos comerciales y otras cuentas a cobrar y pagar.

Otra renta primaria: Impuestos sobre la producción y la importación y las subvenciones.

Otros activos y pasivos financieros: otras participaciones en el capital que no adoptan la forma de valores y no se incluyen en la inversión de cartera (este es el caso de algunas participaciones en organizaciones internacionales), créditos y anticipos comerciales, otras cuentas pendientes de cobro/pago, los seguros, planes de pensiones y sistemas de garantías normalizadas y las asignaciones de derechos especiales de giro

Otros del BE: derivados, inversión de cartera y otra inversión del Banco de España exceptuando la posición neta frente al Eurosistema.

Posición neta frente al Eurosistema: neto de activos y pasivos del Banco de España frente al conjunto formado por el Banco Central Europeo y los bancos centrales de los otros países de la UEM.

Renta de la inversión: rendimientos de acciones y participaciones en el capital (dividendos, rentas retiradas de cuasisociedades y beneficios reinvertidos) y de la deuda (intereses).

Renta primaria: rentas del trabajo, rentas de la inversión, impuestos sobre la producción y la importación y subvenciones.

Renta secundaria: transferencias personales, impuestos corrientes, cotizaciones y prestaciones sociales, transferencias relacionadas con las operaciones de seguros, cooperación internacional corriente y otras transferencias diversas.

Reservas: activos exteriores denominados en monedas distintas del euro y emitidos por residentes fuera de la UEM disponibles de inmediato para el Banco de España y bajo su control a fin de satisfacer las necesidades de financiación de la balanza de pagos.

CAPÍTULO 18 ESTADÍSTICAS DE ADUANAS

18. ESTADÍSTICAS DE ADUANAS

18.1 Importaciones/introducciones y exportaciones/expediciones

Ministerio de Hacienda

Millones de euros

	Importaciones / introducciones			Exportaciones / expediciones			Saldo		
	Total	Energéticas	No energéticas	Total	Energéticas	No energéticas	Total	Energéticas	No energéticas
	1=2+3	2	3	4=5+6	5	6	7=4-1	8=5-2	9=6-3
17	302 431	40 578	261 853	276 143	14 422	261 721	-26 288	-26 157	-131
18	319 647	47 866	271 782	285 261	17 366	267 895	-34 387	-30 500	-3 887
19	322 437	44 498	277 939	290 893	16 886	274 006	-31 544	-27 611	-3 933
20	276 925	27 069	249 856	263 628	10 547	253 081	-13 297	-16 522	3 225
21	345 953	46 381	299 571	314 859	17 057	297 802	-31 094	-29 325	-1 769
22	444 729	90 042	354 687	374 147	32 904	341 243	-70 582	-57 138	-13 444
23 P	424 249	63 524	360 725	383 689	26 315	357 374	-40 560	-37 209	-3 351
23 Sep P	34 853	5 319	29 534	31 015	1 969	29 046	-3 838	-3 350	-489
Oct P	37 413	5 732	31 680	32 277	2 042	30 235	-5 136	-3 690	-1 446
Nov P	37 304	5 345	31 960	34 878	2 436	32 443	-2 426	-2 909	483
Dic P	32 350	5 161	27 189	28 948	2 375	26 573	-3 402	-2 786	-616
24 Ene P	33 873	5 430	28 443	30 144	1 790	28 354	-3 729	-3 639	-90
Feb P	34 185	4 574	29 610	31 835	1 820	30 015	-2 350	-2 754	404
Mar P	33 477	4 633	28 844	31 450	1 737	29 714	-2 026	-2 896	870
Abr P	38 647	5 514	33 132	33 991	2 112	31 879	-4 656	-3 402	-1 253
May P	37 065	5 671	31 394	34 716	2 185	32 532	-2 349	-3 486	1 137
Jun P	33 682	4 233	29 448	32 969	2 075	30 894	-713	-2 158	1 445
Jul P	36 483	4 714	31 770	33 270	2 154	31 115	-3 214	-2 559	-655
Ago P	31 597	5 119	26 478	26 834	1 946	24 888	-4 763	-3 174	-1 590
Sep P	34 888	4 051	30 837	31 597	1 786	29 810	-3 291	-2 265	-1 026
Oct P	39 212	4 658	34 554	35 280	1 617	33 664	-3 932	-3 041	-891
Nov P	37 772	5 248	32 524	32 640	1 584	31 057	-5 131	-3 664	-1 467
Dic P	33 860	4 607	29 252	29 738	1 718	28 020	-4 121	-2 889	-1 232

18. ESTADÍSTICAS DE ADUANAS

A) Importaciones/introducciones

18.2 Por productos

Ministerio de Hacienda

Millones de euros

	Productos energéticos			Productos no energéticos												
	Total	Inter-medios	De consumo	Total	Bienes intermedios			Bienes de consumo				Bienes de capital				
					Total	Agrícolas	Indus-triales	Total	Alimen-ticios	No duraderos	Duraderos		Total	de los que		
											Total	del cual auto-móviles		Maqui-naria	Trans-porte	
1=2+5	2=3+4	3	4	5=6+9+14	6=7+8	7	8	9=10+12	10	11	12	13	14	15	16	
17	302 431	40 578	40 312	267	261 853	150 545	6 750	143 796	85 053	21 763	31 638	31 652	17 861	26 254	17 883	4 050
18	319 647	47 866	47 581	285	271 782	156 623	6 801	149 822	87 992	22 379	32 389	33 224	18 777	27 166	18 873	3 919
19	322 437	44 498	43 999	499	277 939	158 782	6 871	151 911	90 797	22 690	34 736	33 372	18 432	28 360	19 326	4 324
20	276 925	27 069	26 808	261	249 856	147 319	6 353	140 966	76 610	20 983	29 333	26 294	12 145	25 927	18 237	3 057
21	345 953	46 381	45 853	529	299 571	176 750	7 913	168 837	92 269	23 294	38 895	30 080	12 937	30 552	21 416	3 780
22	444 729	90 042	89 230	812	354 687	213 638	11 788	201 850	104 326	28 687	40 514	35 125	16 502	36 723	25 997	4 956
23 P	424 249	63 524	62 743	781	360 725	208 058	11 419	196 639	113 231	30 621	41 680	40 930	21 914	39 436	26 087	6 888
23 Sep P	34 853	5 319	5 207	112	29 534	17 076	930	16 146	9 124	2 434	3 672	3 018	1 486	3 334	2 234	576
Oct P	37 413	5 732	5 675	57	31 680	17 953	1 075	16 877	10 134	2 622	3 770	3 742	1 901	3 594	2 380	659
Nov P	37 304	5 345	5 304	41	31 960	17 687	935	16 752	10 605	2 678	3 942	3 985	2 064	3 667	2 434	665
Dic P	32 350	5 161	5 075	86	27 189	14 754	817	13 937	9 068	2 467	3 192	3 409	1 809	3 367	2 132	683
24 Ene P	33 873	5 430	5 396	34	28 443	16 753	998	15 755	8 705	2 377	3 083	3 245	1 740	2 985	1 937	554
Feb P	34 185	4 574	4 535	40	29 610	17 132	892	16 239	9 084	2 431	3 359	3 294	1 769	3 395	2 193	652
Mar P	33 477	4 633	4 614	19	28 844	16 138	774	15 365	9 498	2 568	3 411	3 519	2 020	3 208	2 072	574
Abr P	38 647	5 514	5 455	59	33 132	19 397	874	18 524	10 165	2 925	3 589	3 651	1 930	3 570	2 335	635
May P	37 065	5 671	5 632	39	31 394	18 256	837	17 419	9 895	2 818	3 545	3 533	1 915	3 243	2 137	520
Jun P	33 682	4 233	4 177	57	29 448	17 177	816	16 360	9 108	2 464	3 176	3 469	1 906	3 164	2 122	488
Jul P	36 483	4 714	4 660	54	31 770	18 542	894	17 648	9 885	2 747	3 813	3 326	1 627	3 343	2 239	532
Ago P	31 597	5 119	5 077	42	26 478	14 300	662	13 638	9 497	2 562	3 836	3 099	1 617	2 681	1 853	375
Sep P	34 888	4 051	3 982	70	30 837	17 136	780	16 356	10 264	2 580	4 155	3 529	1 820	3 437	2 262	572
Oct P	39 212	4 658	4 612	46	34 554	19 404	904	18 500	11 289	2 941	4 236	4 111	2 181	3 861	2 564	674
Nov P	37 772	5 248	5 139	109	32 524	18 132	785	17 347	10 718	2 861	3 941	3 916	1 958	3 673	2 430	618
Dic P	33 860	4 607	4 555	53	29 252	14 985	836	14 148	10 032	2 814	3 530	3 688	1 882	4 236	2 695	858

18. ESTADÍSTICAS DE ADUANAS
A) Importaciones/introducciones

18.3 Distribución geográfica

Ministerio de Hacienda

Millones de euros

1	Total mundial	Unión Europea (UE 27)						7	OCDE				12	13	14	15
		2=3+7	Zona del Euro			Resto de la UE 27	Del cual:									
			3	Del cual:			8		9	10	11					
				4	5							6				
17	302 431	154 964	134 391	38 850	33 396	20 293	20 573	205 424	11 381	13 565	3 934	20 782	10 575	25 829	5 116	
18	319 647	160 844	139 216	40 233	34 664	21 184	21 628	212 665	11 516	13 174	4 133	25 491	11 462	26 911	5 207	
19	322 437	162 095	138 034	39 865	33 519	20 725	24 061	215 752	11 711	15 436	4 359	23 604	9 408	29 143	5 271	
20	276 925	144 117	122 107	34 403	28 975	18 026	22 010	188 451	9 542	14 190	2 894	12 280	8 485	29 403	4 290	
21	345 953	173 186	147 558	38 570	35 471	22 779	25 628	228 367	8 195	17 119	2 982	20 897	11 115	35 474	5 283	
22	444 729	200 391	151 385	43 051	40 160	26 959	49 006	277 532	10 610	33 584	3 821	35 000	18 427	47 408	6 849	
23	P 424 249	209 337	176 004	47 058	39 628	28 302	33 333	278 286	10 797	28 268	4 652	26 316	14 826	44 244	6 397	
23	Sep P	34 853	17 400	14 518	3 893	3 324	2 299	2 882	23 100	897	2 527	355	2 463	1 252	3 371	542
	Oct P	37 413	18 575	15 454	4 116	3 455	2 412	3 121	24 159	873	2 347	443	2 713	1 559	3 978	587
	Nov P	37 304	18 859	15 834	4 412	3 378	2 535	3 025	24 393	846	2 265	471	2 308	1 112	3 978	483
	Dic P	32 350	16 134	13 957	3 470	3 173	2 420	2 177	21 601	719	2 382	430	2 256	1 113	3 199	400
24	Ene P	33 873	16 517	13 851	3 822	2 931	2 243	2 666	22 234	793	2 253	438	2 174	1 208	3 322	575
	Feb P	34 185	17 894	15 204	4 417	3 227	2 437	2 690	23 693	934	2 531	438	2 063	784	3 191	367
	Mar P	33 477	17 209	14 327	3 852	2 977	2 496	2 882	22 247	789	2 022	408	1 942	1 181	3 367	482
	Abr P	38 647	18 286	15 427	4 255	3 353	2 535	2 860	24 955	1 005	2 630	485	2 195	1 603	3 880	647
	May P	37 065	17 350	14 714	4 028	2 973	2 561	2 636	23 672	970	2 743	380	2 703	1 504	3 622	593
	Jun P	33 682	16 739	14 211	4 015	3 016	2 360	2 528	22 528	778	2 210	446	2 003	1 296	3 364	555
	Jul P	36 483	17 561	15 014	4 155	3 238	2 440	2 547	23 456	959	2 215	413	2 009	1 543	3 932	660
	Ago P	31 597	13 779	11 709	3 209	2 322	1 868	2 070	19 664	711	2 639	340	2 118	1 371	3 871	565
	Sep P	34 888	17 387	14 747	3 982	2 804	2 606	2 640	22 628	707	2 141	386	1 401	1 320	4 125	517
	Oct P	39 212	19 540	16 475	4 288	3 629	2 854	3 065	25 529	890	2 266	421	2 051	1 528	4 320	551
	Nov P	37 772	18 771	15 924	4 104	3 437	2 696	2 847	24 868	914	2 438	369	2 039	1 345	4 044	548
	Dic P	33 860	16 376	13 817	3 634	2 838	2 448	2 559	21 803	743	2 104	459	1 846	1 424	4 135	579

18. ESTADÍSTICAS DE ADUANAS
B) Exportaciones/expediciones

18.4 Por productos

Ministerio de Hacienda

Millones de euros

1	Total	Productos energéticos			Productos no energéticos												
		2=3+4	Inter-medios	De consumo	5=6+9+14	Bienes intermedios			Bienes de consumo				Bienes de capital				
						6=7+8	7	8	9=10+12	10	11	Duraderos		14	15	16	
												Total	del cual auto-móviles				de los que
17	276 143	14 422	11 782	2 640	261 721	135 693	1 708	133 985	101 943	38 477	26 348	37 119	30 412	24 085	13 614	8 673	
18	285 261	17 366	14 319	3 047	267 895	140 570	1 862	138 709	102 696	39 076	26 609	37 011	30 216	24 628	14 276	8 502	
19	290 893	16 886	14 145	2 741	274 006	140 391	2 084	138 307	108 000	41 731	28 436	37 834	30 662	25 615	14 278	9 233	
20	263 628	10 547	9 079	1 468	253 081	125 953	2 057	123 896	103 918	43 775	24 515	35 628	28 670	23 209	13 753	6 719	
21	314 859	17 057	14 555	2 501	297 802	153 981	2 523	151 458	117 501	47 312	34 237	35 952	27 674	26 320	15 355	8 801	
22	374 147	32 904	29 134	3 769	341 243	175 199	2 771	172 428	136 765	53 213	43 167	40 385	31 267	29 279	17 356	9 135	
23	P 383 689	26 315	23 550	2 765	357 374	179 983	2 471	177 512	143 119	56 003	39 418	47 698	38 318	34 272	19 782	11 877	
23	Sep P	31 015	1 969	1 777	192	29 046	14 662	175	14 487	11 514	4 085	3 156	4 273	3 386	2 870	1 531	1 123
	Oct P	32 277	2 042	1 946	96	30 235	15 212	217	14 995	12 171	4 496	3 380	4 295	3 430	2 852	1 536	1 098
	Nov P	34 878	2 436	2 208	227	32 443	15 674	199	15 474	13 427	5 079	3 310	5 037	4 046	3 342	1 909	1 174
	Dic P	28 948	2 375	2 087	288	26 573	12 451	176	12 275	11 246	4 837	2 822	3 587	2 828	2 877	1 667	964
24	Ene P	30 144	1 790	1 688	102	28 354	14 679	204	14 475	11 404	4 815	2 856	3 733	3 033	2 271	1 309	777
	Feb P	31 835	1 820	1 582	238	30 015	14 911	203	14 708	12 384	5 017	3 033	4 334	3 578	2 720	1 609	895
	Mar P	31 450	1 737	1 638	99	29 714	14 741	223	14 517	12 217	5 222	3 076	3 919	3 204	2 756	1 600	942
	Abr P	33 991	2 112	1 841	271	31 879	16 781	270	16 511	12 518	5 347	3 281	3 891	3 096	2 580	1 629	735
	May P	34 716	2 185	1 837	348	32 532	16 709	232	16 478	13 047	5 461	3 213	4 373	3 555	2 775	1 712	844
	Jun P	32 969	2 075	1 811	264	30 894	16 241	202	16 038	11 898	4 682	3 023	4 193	3 409	2 756	1 702	829
	Jul P	33 270	2 154	1 968	186	31 115	16 425	246	16 179	11 887	4 778	3 342	3 767	2 913	2 803	1 694	868
	Ago P	26 834	1 946	1 780	166	24 888	13 193	169	13 024	9 803	4 220	3 199	2 385	1 752	1 893	1 342	365
	Sep P	31 597	1 786	1 662	125	29 810	15 336	233	15 103	11 744	4 336	3 358	4 051	3 271	2 730	1 606	901
	Oct P	35 280	1 617	1 438	178	33 664	17 203	259	16 944	13 431	5 092	3 800	4 539	3 595	3 030	1 706	1 058
	Nov P	32 640	1 584	1 532	51	31 057	15 419	223	15 196	12 810	5 026	3 323	4 462	3 505	2 827	1 668	913
	Dic P	29 738	1 718	1 519	200	28 020	13 757	183	13 573	11 484	5 000	3 006	3 478	2 730	2 779	1 749	779

18. ESTADÍSTICAS DE ADUANAS
A) Exportaciones/expediciones

18.5 Distribución geográfica

Ministerio de Hacienda

Millones de euros

	1	Unión Europea (UE 27)						7	OCDE				12	13	14	15				
		2=3+7	Zona del Euro			Resto de la UE 27	Del cual:			OPEP	Otros países americanos	China					Nuevos países industrializados			
			3	Del cual:			8		9									10	11	
				Total	Alemania															Francia
4	5	6																		
17	276 143	162 644	142 954	30 612	41 415	22 139	19 690	214 765	18 740	12 468	2 445	9 848	9 035	5 953	3 850					
18	285 261	168 946	148 199	30 682	43 441	22 833	20 747	220 844	18 581	12 787	2 530	10 488	9 057	6 278	4 382					
19	290 893	172 033	150 855	31 231	44 146	23 436	21 178	226 961	19 890	13 716	2 729	9 574	8 822	6 800	4 629					
20	263 628	160 068	141 236	29 785	43 014	20 691	18 832	209 739	17 229	12 247	2 542	7 453	6 782	8 182	3 561					
21	314 859	193 505	171 150	32 352	49 363	25 927	22 355	251 583	18 674	14 837	2 938	8 154	8 594	8 670	4 065					
22	374 147	234 674	174 052	36 293	56 756	30 342	60 622	300 076	20 126	18 276	3 233	8 568	10 732	7 903	4 718					
23	383 689	240 389	209 277	40 019	59 905	33 045	31 112	309 438	22 564	18 904	2 797	7 304	12 449	7 579	4 303					
23 Sep	P 31 015	19 374	16 825	3 225	4 973	2 852	2 549	24 918	1 865	1 489	194	529	785	598	302					
Oct	P 32 277	19 886	17 126	3 204	5 081	2 642	2 760	25 886	1 876	1 774	265	912	814	608	352					
Nov	P 34 878	22 168	19 092	4 014	5 538	2 945	3 076	28 391	2 084	1 744	218	622	973	629	401					
Dic	P 28 948	17 813	15 446	2 823	4 547	2 387	2 366	23 113	1 736	1 605	212	630	760	777	401					
24 Ene	P 30 144	19 410	16 909	3 275	5 124	2 587	2 500	24 658	1 869	1 280	213	546	772	533	333					
Feb	P 31 835	20 144	17 593	3 730	5 141	2 720	2 551	25 991	2 053	1 497	247	661	769	553	358					
Mar	P 31 450	19 778	17 222	3 473	5 055	2 790	2 556	25 566	2 042	1 483	213	648	750	526	371					
Abr	P 33 991	21 175	18 510	3 644	5 257	2 828	2 665	27 451	2 162	1 587	222	605	962	613	411					
May	P 34 716	20 731	17 925	3 473	5 010	2 931	2 806	27 479	2 253	1 780	227	740	1 396	637	417					
Jun	P 32 969	20 777	18 129	3 385	5 054	3 033	2 648	26 535	1 997	1 594	239	582	1 036	612	498					
Jul	P 33 270	19 753	17 180	3 185	4 839	2 902	2 573	26 009	2 052	1 727	283	660	1 378	772	455					
Ago	P 26 834	16 725	14 443	2 390	3 673	2 149	2 283	21 126	1 410	1 394	181	549	844	600	279					
Sep	P 31 597	19 992	17 220	3 116	4 651	3 027	2 772	25 338	1 967	1 271	247	665	864	681	295					
Oct	P 35 280	21 701	18 625	3 631	5 142	3 106	3 076	27 971	2 189	1 550	272	918	1 215	696	371					
Nov	P 32 640	20 244	17 469	3 381	4 589	2 905	2 775	25 942	2 117	1 444	234	652	1 101	703	386					
Dic	P 29 738	17 265	15 012	2 848	4 056	2 377	2 253	22 962	1 743	1 572	272	814	1 147	540	391					

18. ESTADÍSTICAS DE ADUANAS
C) Índices de valor unitario

18.6 Importaciones/introducciones

Ministerio de Economía, Comercio y Empresa

Base 2022 = 100

	1	Bienes de consumo				5	Bienes de capital	Bienes intermedios				
		2	3	4	Total			6	7	No energéticos		
										8	9	10
Total	Total	Alimenticios	No alimenticios	Total	Energéticos	Total	Industriales	Agrícolas				
19	74,2	80,6	83,8	79,5	91,4	69,4	56,7	73,9	75,5	74,0		
20	71,9	81,3	81,4	81,3	88,1	66,5	46,3	72,3	75,0	69,1		
21	80,5	84,8	85,3	84,7	91,8	77,3	64,7	81,5	83,7	77,5		
22	99,9	100,1	100,1	100,1	100,1	99,9	99,5	100,0	99,9	100,0		
23	98,0	105,6	104,3	106,1	104,9	94,7	89,6	96,4	98,9	96,4		
23 May	95,2	100,2	101,6	99,7	104,4	92,3	88,1	93,5	96,5	101,1		
Jun	95,9	103,0	100,3	104,0	106,1	92,4	92,6	92,3	96,6	93,1		
Jul	96,9	103,1	99,9	104,3	105,7	93,7	84,6	96,5	98,6	101,3		
Ago	96,0	103,1	100,5	104,2	107,3	91,6	97,9	89,4	93,5	87,3		
Sep	96,4	102,9	101,7	103,4	110,8	92,3	102,7	89,6	95,0	88,5		
Oct	98,8	105,7	104,6	106,1	106,3	95,7	98,7	94,9	98,8	90,2		
Nov	100,0	110,6	108,7	111,2	106,9	95,6	91,5	96,9	101,2	92,7		
Dic	100,9	111,5	110,1	112,0	107,0	96,9	84,6	102,0	103,2	98,8		
24 Ene	97,4	111,6	109,5	112,4	104,4	92,8	81,2	97,3	98,4	100,3		
Feb	100,4	106,3	106,3	106,3	107,2	98,9	89,1	101,8	104,0	104,0		
Mar	97,7	104,4	106,1	103,8	109,5	95,1	85,6	98,2	100,0	102,8		
Abr	98,2	103,8	106,7	102,7	111,2	95,8	86,7	98,8	100,7	101,6		
May	96,6	102,7	104,6	102,0	104,6	94,7	83,7	98,8	100,1	101,2		
Jun	96,4	103,4	101,8	104,0	105,4	94,1	81,9	97,6	99,6	106,2		
Jul	98,1	106,6	103,5	107,8	105,4	95,3	84,3	98,6	100,5	106,5		
Ago	95,9	106,8	105,3	107,4	97,0	92,9	81,5	97,8	98,2	106,0		
Sep	98,6	107,7	103,7	109,2	103,2	96,1	80,7	100,5	102,5	111,5		
Oct	96,3	108,7	107,7	109,1	99,4	92,7	77,4	97,3	99,0	108,0		
Nov	97,0	113,2	109,9	114,5	100,7	91,9	76,4	97,6	98,7	105,3		
Dic	98,7	113,0	113,0	113,0	104,7	93,9	80,8	98,8	99,5	110,5		

18. ESTADÍSTICAS DE ADUANAS
C) Índices de valor unitario

18.7 Exportaciones/expediciones

Ministerio de Economía, Comercio y Empresa

Base 2022 = 100

	Total	Bienes de consumo			Bienes de capital	Total	Bienes intermedios			
		Total	Alimenticio	No alimenticio			Energéticos	No energéticos		
								Total	Industriales	Agrícolas
1	2	3	4	5	6	7	8	9	10	
19	78,5	80,2	81,9	79,3	96,0	74,8	64,9	75,9	76,7	79,3
20	77,9	82,7	84,6	81,4	86,3	73,5	55,3	75,3	76,4	77,1
21	84,6	86,4	86,9	86,1	92,8	82,2	73,7	83,2	84,1	83,2
22	100,1	100,2	99,8	100,5	100,2	100,1	99,5	100,2	100,0	99,3
23	104,0	107,5	110,3	105,8	110,0	101,4	94,8	102,4	102,1	104,8
23 May	104,1	108,3	114,2	104,9	112,4	100,6	117,8	99,3	101,2	101,5
<i>Jun</i>	102,6	106,2	110,3	103,7	109,5	100,3	97,7	100,6	100,7	104,1
<i>Jul</i>	102,0	104,2	104,7	103,8	112,2	100,0	77,3	103,9	102,3	113,2
<i>Ago</i>	102,8	106,9	107,5	106,6	112,1	98,9	94,5	99,6	99,5	104,0
<i>Sep</i>	104,6	106,6	109,0	105,4	117,7	101,7	106,4	101,2	101,8	101,4
<i>Oct</i>	104,0	108,1	108,6	107,7	109,6	101,0	103,7	100,7	100,8	106,4
<i>Nov</i>	104,4	108,5	106,9	109,4	115,6	100,4	93,2	101,6	100,7	114,1
<i>Dic</i>	104,5	108,3	106,3	109,9	115,4	100,5	85,3	103,6	101,3	110,5
24 Ene	104,7	107,3	106,3	108,0	114,4	102,4	83,1	105,2	102,9	116,5
<i>Feb</i>	103,2	107,5	108,2	107,0	116,8	99,1	85,4	100,8	99,0	101,8
<i>Mar</i>	105,1	110,4	112,8	108,7	123,8	99,6	81,7	102,1	100,2	99,0
<i>Abr</i>	106,4	109,1	113,2	106,4	119,0	103,6	96,5	104,4	102,7	104,8
<i>May</i>	105,8	109,1	114,0	105,9	115,8	103,0	80,9	106,2	104,1	105,2
<i>Jun</i>	105,8	108,4	111,5	106,6	120,6	102,6	94,9	103,6	101,7	111,2
<i>Jul</i>	105,8	108,5	107,4	109,3	119,6	102,8	85,2	105,3	103,1	111,2
<i>Ago</i>	105,6	108,0	109,6	106,8	113,3	103,6	91,2	105,6	103,4	105,5
<i>Sep</i>	105,8	112,7	114,9	111,5	113,9	100,9	91,3	102,1	100,3	107,8
<i>Oct</i>	108,3	114,2	114,4	114,1	115,2	104,2	89,7	105,6	104,0	109,1
<i>Nov</i>	106,9	109,0	110,0	108,4	121,2	104,3	84,6	106,7	104,7	116,1
<i>Dic</i>	106,7	110,4	107,1	113,0	122,4	102,8	93,6	103,9	102,1	107,5

CAPÍTULO 19 TIPOS DE INTERÉS (EXCLUIDOS LOS QUE APARECEN PUBLICADOS EN LOS
CAPÍTULOS DE MERCADOS FINANCIEROS)

19. TIPOS DE INTERÉS
A) Tipos de interés legales

19.1 (1ª parte) Tipos de interés legales, euribor, y otros tipos de referencia (a)

Porcentajes

		Mercado hipotecario: Tipos de referencia oficiales														Otros tipos de referencia del mercado hipotecario (e)
		Euribor (b)					Tipo de interés basado en el Euro short-term rate (€STR)					Tipo medio préstamos hipotecarios a más de 3 años, adquisición de vivienda libre. Entidades de crédito en España	Tipo medio préstamos a la vivienda entre uno y 5 años. Entidades de crédito en la zona euro (c)	Interest Rate Swap (IRS) a cinco años	Deuda Pública. Rendimiento interno mercado secundario entre 2 y 6 años (d)	Mibor a un año (f)
		Una semana	Un mes	Tres meses	Seis meses	Un año	Una semana	Un mes	Tres meses	Seis meses	Un año					
		1	2	3	4	5	6	7	8	9	10	11	12	13	14	15
22	M	0,012	0,090	0,342	0,672	1,088	0,052	-0,027	-0,192	-0,356	-0,463	2,058	2,058	1,717	0,833	1,088
23	M	3,197	3,244	3,433	3,692	3,865	3,277	3,196	3,003	2,621	1,749	3,987	3,898	3,115	2,998	3,865
24	M	3,606	3,559	3,572	3,481	3,274	3,600	3,654	3,732	3,810	3,770	3,665	3,934	2,577	2,938	3,274
24	<i>Ene</i>	3,874	3,869	3,925	3,892	3,609	3,906	3,908	3,921	3,867	3,430	4,062	4,240	2,591	3,216	3,609
	<i>Feb</i>	3,878	3,868	3,923	3,901	3,671	3,908	3,914	3,923	3,911	3,563	3,985	4,100	2,734	3,165	3,671
	<i>Mar</i>	3,873	3,853	3,923	3,895	3,718	3,909	3,912	3,924	3,941	3,674	3,901	4,010	2,722	3,085	3,718
	<i>Abr</i>	3,868	3,853	3,885	3,838	3,703	3,909	3,914	3,926	3,943	3,764	3,823	4,000	2,827	2,981	3,703
	<i>May</i>	3,881	3,816	3,813	3,787	3,680	3,911	3,912	3,926	3,944	3,842	3,861	3,990	2,898	2,943	3,680
	<i>Jun</i>	3,681	3,635	3,725	3,715	3,650	3,664	3,787	3,883	3,923	3,886	3,710	3,970	2,876	2,977	3,650
	<i>Jul</i>	3,611	3,618	3,685	3,644	3,526	3,665	3,668	3,794	3,878	3,911	3,728	3,960	2,777	3,007	3,526
	<i>Ago</i>	3,626	3,597	3,548	3,425	3,166	3,666	3,669	3,714	3,838	3,913	3,671	3,930	2,471	2,954	3,166
	<i>Sep</i>	3,491	3,438	3,434	3,258	2,936	3,416	3,571	3,648	3,782	3,899	3,506	3,870	2,336	2,879	2,936
	<i>Oct</i>	3,308	3,205	3,167	3,002	2,691	3,166	3,354	3,540	3,685	3,850	3,423	3,820	2,304	2,777	2,691
	<i>Nov</i>	3,148	3,066	3,007	2,788	2,506	3,167	3,168	3,382	3,566	3,789	3,206	3,700	2,251	2,686	2,506
	<i>Dic</i>	3,029	2,890	2,825	2,632	2,436	2,913	3,067	3,204	3,443	3,715	3,105	3,620	2,136	2,584	2,436
25	<i>Ene</i>	2,898	2,792	2,704	2,614	2,525	2,922	2,922	3,058	3,313	3,627	2,960	3,570	2,391	2,543	2,525

(a) Los datos de los tipos de referencia oficiales del mercado hipotecario (Orden EHA/2899/2011 y CBE 5/2012) tienen carácter oficial al publicarse en el Boletín Oficial del Estado. Hasta ese momento son provisionales y su difusión en este cuadro se realiza a efectos informativos exclusivamente.

(b) Con el fin de coincidir con la información difundida en el BOE, las columnas de este cuadro que contienen las series de los nuevos plazos del Euribor (una semana, un mes, tres meses, seis meses), incorporados por la Orden ETD/699/2020, muestran observaciones desde enero de 2021. Las series estadísticas completas, con datos previos, están disponibles en el cuadro 9.1 de la publicación de Indicadores Económicos y en el cuadro 1.15 del Boletín Estadístico.

(c) Este tipo corresponde al elaborado y publicado por el BCE desplazado un mes a efectos de su utilización como tipo de referencia del mercado hipotecario. Según lo establecido en el anexo 8 de la Circular 5/2012 de Banco de España, este índice no se corregirá en el caso de que el BCE modificara posteriormente el tipo publicado.

(d) Este tipo de interés oficial de referencia se define como la media ponderada por volúmenes nominales de negociación de los rendimientos internos de los valores emitidos por el Estado con vencimiento residual entre 2 y 6 años, negociados en operaciones simples al contado en los seis meses inmediatamente anteriores. Esta media se toma del dato del índice RODE "Deuda Pública de 2 a 6 años (S)" que es calculado por Sociedad de Bolsas, S.A. y publicado en la página web de BME Renta Variable desde mayo de 2021.

(e) Para consultar otros tipos que dejaron de tener la consideración de tipos de referencia oficiales del mercado hipotecario, véanse publicaciones anteriores a enero de 2021.

(f) Este tipo de interés dejó de tener la consideración de tipo de referencia oficial del mercado hipotecario para los préstamos formalizados a partir del 1 de enero de 2000.

19. TIPOS DE INTERÉS
A) Tipos de interés legales

19.1 (cont.) Tipos de interés legales, euribor, y otros tipos de referencia

Porcentajes

		Tipos legales				Índices o tipos de referencia para el cálculo del valor de mercado en la compensación por riesgo de tipo de interés de los préstamos hipotecarios (g)									
		Interés legal	Interés Ley enjuiciamiento civil	Interés de demora a efectos tributarios	Interés de demora en operaciones comerciales Ley 3/04 (h)	Interest Rate Swap (IRS)									
						un año (i)	dos años	tres años	cuatro años	cinco años	siete años	diez años	quince años	veinte años	treinta años
		16	17	18	19	20	21	22	23	24	25	26	27	28	29
22	M	3,00	5,00	3,7500	8,00	1,052	1,468	1,592	1,662	1,717	1,797	1,918	2,009	1,912	1,641
23	M	3,25	5,25	4,0625	11,25	3,712	3,537	3,319	3,187	3,115	3,049	3,042	3,053	2,935	2,656
24	M	3,25	5,25	4,0625	12,38	3,135	2,845	2,689	2,615	2,577	2,557	2,581	2,625	2,564	2,356
24	<i>Ene</i>	3,25	5,25	4,0625	12,50	3,441	2,947	2,718	2,625	2,591	2,587	2,633	2,697	2,640	2,445
	<i>Feb</i>	3,25	5,25	4,0625	12,50	3,545	3,123	2,897	2,788	2,734	2,700	2,719	2,762	2,695	2,483
	<i>Mar</i>	3,25	5,25	4,0625	12,50	3,573	3,178	2,933	2,800	2,722	2,656	2,646	2,668	2,597	2,382
	<i>Abr</i>	3,25	5,25	4,0625	12,50	3,563	3,254	3,037	2,906	2,827	2,759	2,750	2,768	2,692	2,470
	<i>May</i>	3,25	5,25	4,0625	12,50	3,581	3,326	3,117	2,984	2,898	2,816	2,795	2,804	2,727	2,502
	<i>Jun</i>	3,25	5,25	4,0625	12,50	3,526	3,258	3,065	2,949	2,876	2,809	2,795	2,806	2,726	2,496
	<i>Jul</i>	3,25	5,25	4,0625	12,25	3,394	3,097	2,920	2,828	2,777	2,739	2,751	2,787	2,722	2,505
	<i>Ago</i>	3,25	5,25	4,0625	12,25	3,038	2,709	2,561	2,499	2,471	2,463	2,501	2,558	2,503	2,300
	<i>Sep</i>	3,25	5,25	4,0625	12,25	2,821	2,476	2,367	2,338	2,336	2,363	2,430	2,511	2,476	2,298
	<i>Oct</i>	3,25	5,25	4,0625	12,25	2,581	2,357	2,297	2,293	2,304	2,344	2,415	2,499	2,464	2,286
	<i>Nov</i>	3,25	5,25	4,0625	12,25	2,276	2,263	2,237	2,242	2,251	2,279	2,327	2,374	2,311	2,095
	<i>Dic</i>	3,25	5,25	4,0625	12,25	2,276	2,154	2,121	2,125	2,136	2,165	2,211	2,266	2,212	2,011
25	<i>Ene</i>	3,25	5,25	4,0625	11,15	2,378	2,349	2,354	2,373	2,391	2,430	2,489	2,544	2,488	2,282

(g) Estos tipos de referencia (Orden EHA/2899/2011 y CBE 5/2012) se difunden exclusivamente a efectos informativos hasta su difusión en el Boletín Oficial del Estado.

(h) El tipo correspondiente a febrero de 2013 será aplicable hasta el 23 de febrero, y para el resto del mes se aplicará el correspondiente a marzo de 2013, en virtud de la reciente modificación de la Ley 3/04.

(i) Este tipo junto con el de la columna 11 se utiliza para el cálculo del diferencial a aplicar en el caso de cancelaciones anticipadas de préstamos.

19. TIPOS DE INTERÉS
A) Tipos de interés legales

19.1 (cont.) Tipos de interés legales, euribor, y otros tipos de referencia

	Fecha publicación				Tipo medio préstamos hipotecarios a más de 3 años, adquisición de vivienda libre. Entidades de crédito en España (IRPH) (k)	Información adicional sobre el cálculo del IRPH (col 11 y 34)		
	Tipos cols. 1 a 10 13 y 15	Tipos cols. 11 y 12	Tipo col. 14	Tipos cols. 20 a 29		Importe en millones de euros (l)	Número de operaciones (m)	Entidades contribuidoras (n)
	30	31	32	33 (j)	34	35	36	37
24 Ene	2-02-24	20-02-24	3-02-24	12-02-24	4,062	3 067,0	21 533	23
<i>Feb</i>	2-03-24	20-03-24	5-03-24	8-03-24	3,985	3 053,6	22 012	23
<i>Mar</i>	3-04-24	18-04-24	4-04-24	9-04-24	3,901	3 451,0	24 554	23
<i>Abr</i>	4-05-24	21-05-24	4-05-24	4-05-24	3,823	4 034,8	27 886	23
<i>May</i>	4-06-24	20-06-24	5-06-24	11-06-24	3,861	3 808,5	26 421	24
<i>Jun</i>	2-07-24	18-07-24	3-07-24	9-07-24	3,710	4 081,0	27 632	22
<i>Jul</i>	2-08-24	21-08-24	3-08-24	6-08-24	3,728	4 838,0	31 993	23
<i>Ago</i>	4-09-24	19-09-24	4-09-24	11-09-24	3,671	2 543,7	17 909	21
<i>Sep</i>	2-10-24	18-10-24	3-10-24	10-10-24	3,506	3 486,2	23 043	22
<i>Oct</i>	5-11-24	20-11-24	5-11-24	12-11-24	3,423	4 016,5	26 617	23
<i>Nov</i>	3-12-24	19-12-24	4-12-24	11-12-24	3,206	4 050,4	26 581	21
<i>Dic</i>	3-01-25	18-01-25	4-01-25	8-01-25	3,105	4 741,4	30 109	22
25 Ene	4-02-25	20-02-25	5-02-25	10-02-25	2,960	3 929,9	24 822	21

(j) La publicación en el BOE de los datos de diciembre de 2023 con fecha del 8 de enero de 2024 fue corregida mediante una fe de erratas publicada en el BOE de 9 de enero de 2024.

(k) Esta misma serie se publica en la columna 11 de este cuadro.

(l) Importe agregado de los principales de los préstamos iniciados o renovados en el mes al que se refieren los datos.

(m) Número de préstamos iniciados o renovados en el mes al que se refieren los datos.

(n) Número de bancos y cajas de ahorro, incluidas las sucursales en España de entidades de crédito extranjeras, que superen las 10 operaciones en cada mes de referencia.

19. TIPOS DE INTERÉS
A) Tipos de interés legales

19.2 Tipos de interés de referencia del mercado hipotecario (no oficiales) y otros tipos de interés

Porcentajes

	Tipos referencia mercado hipotecario Resolución DGTFP 20/6/1986			Deuda pública índice nominal para pagos semestrales (R.DGTFP 5/12/89) (a)	Preferenciales		Otros tipos de referencia			Régimen fiscal activos financ. Rend.mixto (art 63 Reg. Imp Sdades y art 91 Reg. IRPF)		
	Crédito tipo medio trimestral	Emisión			Bancos	Cajas de ahorros	Crédito al consumo		Tipo pasivo de cajas de ahorros (Indicador CECA)	Plazo igual o inferior a 4 años	Plazo desde 4 a 7 años	Plazo desde 7 a 10 años
		Cédulas hipotecarias	Deuda Púb. interior 3 a 6 años				Bancos	Cajas de ahorros				
1	2	3	4	5	6	7	8	9	10	11	12	
19	0,750	0,062	-0,289	-0,264	-0,382	-0,265	0,169
20	0,500	0,080	-0,309	-0,357	-0,359	-0,221	0,210
21	0,250	0,074	-0,279	-0,343	-0,410	-0,297	0,261
22	2,250	2,266	2,034	2,073	1,446	1,782	2,250
23	2,500	3,636	3,258	3,275	2,822	2,741	2,930
24	1,750	3,286	2,402	2,568	2,025	2,064	2,432
24 Ene	...	3,636	3,084	3,191	1,298	1,334	1,444
Feb	...	4,290	3,068	3,140	1,298	1,334	1,444
Mar	2,000	4,277	2,991	3,062	1,298	1,334	1,444
Abr	...	4,277	2,806	2,959	2,317	2,286	2,530
May	...	4,340	2,790	2,922	2,317	2,286	2,530
Jun	2,000	4,299	2,807	2,955	2,317	2,286	2,530
Jul	...	4,299	2,899	2,985	2,431	2,398	2,676
Ago	...	3,537	2,830	2,933	2,431	2,398	2,676
Sep	1,750	3,577	2,751	2,859	2,431	2,398	2,676
Oct	...	3,464	2,674	2,758	2,025	2,064	2,432
Nov	...	3,419	2,553	2,668	2,025	2,064	2,432
Dic	1,750	3,286	2,402	2,568	2,025	2,064	2,432
25 Ene	...	3,270	2,503	2,527	1,822	1,892	2,194

(a) El índice nominal para pagos semestrales se calcula, desde mayo de 2021, a partir del índice mensual de Deuda Pública de dos a seis años (S) calculado por Sociedad de Bolsas,S.A. perteneciente a Bolsas y Mercados Españoles.

19. TIPOS DE INTERES
B) Tipos de interés aplicados por las IFM a residentes en la UEM

19.3 Tipos de interés (TEDR) (a) de nuevas operaciones Préstamos y créditos a hogares e ISFLSH y sociedades no financieras. Entidades de crédito y EFC

Porcentajes

	Hogares e ISFLSH									Sociedades no financieras (b)			
	Vivienda (b)			Tarjetas de crédito	Consumo (c)			Otros fines (b)			Nuevas operaciones	Renegociaciones	Otras operaciones
	Nuevas operaciones	Renegociaciones	Otras operaciones		Créditos (b)			Nuevas operaciones	Renegociaciones	Otras operaciones			
				Nuevas operaciones	Renegociaciones	Otras operaciones	8				9	10	11
1	2	3	4	5	6	7	8	9	10	11	12	13	
13	2,99	20,68	8,90	5,58	3,34
14	2,56	2,62	2,54	21,17	7,74	3,87	8,07	4,64	5,68	4,58	2,57	1,86	2,61
15	1,98	1,91	1,99	21,13	7,56	4,79	7,61	3,77	3,80	3,77	2,37	3,33	2,28
16	1,91	1,81	1,92	20,84	7,12	6,00	7,13	3,62	3,86	3,61	2,00	2,63	1,96
17	1,83	1,69	1,84	20,80	7,24	5,99	7,26	3,36	4,11	3,32	1,83	2,34	1,82
18	1,99	1,80	2,00	19,98	6,92	5,12	6,95	3,27	3,80	3,24	1,70	2,32	1,67
19	1,69	1,55	1,69	19,67	6,66	8,43	6,64	3,04	3,07	3,04	1,43	1,69	1,42
20	1,51	1,65	1,51	18,06	6,32	7,01	6,30	2,77	2,90	2,76	1,54	1,59	1,54
21	1,38	1,69	1,38	18,42	6,10	7,40	6,08	2,44	3,70	2,42	1,24	2,30	1,17
22	2,96	2,80	2,97	17,99	7,13	8,88	7,12	4,78	4,86	4,78	3,37	3,57	3,36
23 Dic	3,78	4,21	3,73	18,22	7,69	7,07	7,69	5,66	5,76	5,66	5,13	5,06	5,14
24 Ene	3,61	3,23	3,70	18,44	8,06	7,63	8,06	5,85	5,34	5,88	5,03	4,75	5,06
Feb	3,62	3,60	3,63	18,31	7,81	8,03	7,81	5,73	5,81	5,72	5,02	4,69	5,05
Mar	3,47	3,32	3,49	18,38	7,78	7,31	7,78	5,67	5,67	5,67	4,99	4,83	5,00
Abr	3,50	3,81	3,46	18,46	7,91	7,69	7,91	5,62	5,58	5,62	5,01	4,94	5,01
May	3,47	3,76	3,45	18,53	7,78	7,85	7,78	5,61	5,56	5,61	5,05	4,64	5,08
Jun	3,37	3,61	3,35	18,49	7,66	7,15	7,66	5,37	5,38	5,37	4,87	5,31	4,83
Jul	3,33	3,56	3,32	18,56	7,63	7,10	7,63	5,25	5,20	5,25	4,76	4,92	4,76
Ago	3,38	3,51	3,36	18,55	7,82	7,15	7,82	5,80	5,62	5,81	4,79	4,60	4,81
Sep	3,26	3,36	3,25	18,54	7,51	7,29	7,51	5,29	5,47	5,28	4,56	4,51	4,56
Oct	3,20	3,37	3,18	18,62	7,41	7,41	7,41	5,11	5,71	5,08	4,32	4,48	4,31
Nov	3,04	3,20	3,03	18,53	6,88	7,63	6,88	5,00	5,33	4,98	4,23	4,23	4,23
Dic	P 2,90	3,03	2,89	18,54	6,97	7,22	6,97	4,73	5,07	4,71	4,04	4,48	4,02

a. Los tipos TEDR no incluyen los gastos conexos, tales como las primas por seguros de amortización y las comisiones que compensen costes directos relacionados. La finalidad de los tipos TEDR es básicamente proporcionar al Eurosistema información relevante para el análisis de la transmisión de la política monetaria pero no son, a diferencia de los tipos TAE, una referencia adecuada ni comparable del coste total para los clientes de la financiación concedida.

b. Excluye descubiertos, líneas de crédito y tarjetas de crédito de pago aplazado y 'revolving'.

c. Excluye descubiertos y líneas de crédito.

19. TIPOS DE INTERES
B) Tipos de interés aplicados por las IFM a residentes en la UEM

19.4 Tipos de interés (TEDR) (a) de nuevas operaciones. Préstamos y créditos a hogares e ISFLSH. Entidades de crédito y EFC

Porcentajes

TEDR																	
Descubiertos y líneas de crédito	Crédito a la vivienda						Crédito al consumo				Crédito para otros fines						
	Tipo medio ponderado	Hasta 1 año	Más de 1 y hasta 5 años	Más de 5 y hasta 10 años	Más de 10 años	Tarjetas de crédito y Tarjetas 'revolving'(b)	Créditos				Tipo medio ponderado	Hasta 1 año	Más de 1 y hasta 5 años	Más de 5 años	Del cual: empresarios individuales		
							Tipo medio ponderado	Hasta 1 año	Más de 1 y hasta 5 años	Más de 5 años					Total	Hasta 1 año	
																	1
7	8	9	10	11	12	13	14	15	16	17							
15	3,93	1,98	1,78	2,08	5,37	2,75	21,13	7,56	4,39	9,14	8,24	3,77	3,40	4,48	5,37	4,54	4,22
16	3,47	1,91	1,59	1,87	3,83	2,20	20,84	7,12	3,27	8,45	8,04	3,62	3,07	4,74	4,39	4,04	3,72
17	3,39	1,83	1,59	1,58	3,71	2,33	20,80	7,24	3,33	8,49	7,89	3,36	2,80	4,21	4,17	4,04	2,85
18	3,12	1,99	1,67	1,72	3,49	2,35	19,98	6,92	2,79	7,98	7,60	3,27	2,48	4,68	4,25	3,31	2,54
19	2,90	1,69	1,56	1,51	3,60	1,75	19,67	6,66	2,92	7,72	7,25	3,04	2,52	4,07	3,45	3,19	2,54
20	2,34	1,51	1,41	1,31	3,19	1,58	18,06	6,32	2,74	7,07	7,24	2,77	2,21	3,52	3,21	2,66	2,10
21	2,07	1,38	1,31	1,31	3,13	1,34	18,42	6,10	2,72	7,03	6,63	2,44	2,01	3,38	2,66	2,33	1,80
22	5,17	2,96	3,21	3,62	4,02	2,57	17,99	7,13	3,40	7,85	8,07	4,78	4,08	6,39	5,09	4,67	3,79
23 Dic	6,66	3,78	4,42	4,41	3,69	3,21	18,22	7,69	3,71	8,54	8,61	5,66	5,26	6,40	5,82	5,75	5,00
24 Ene	6,63	3,61	3,56	4,23	3,90	3,19	18,44	8,06	4,75	8,46	8,55	5,85	5,48	6,42	5,98	5,66	4,94
Feb	6,57	3,62	4,01	4,07	3,97	3,12	18,31	7,81	4,25	8,33	8,43	5,73	5,19	6,29	6,06	5,61	4,74
Mar	6,60	3,47	4,28	4,00	3,74	2,95	18,38	7,78	4,88	7,97	8,23	5,67	5,22	6,26	6,03	5,67	4,93
Abr	6,48	3,50	4,36	4,02	3,82	2,98	18,46	7,91	4,91	8,10	8,36	5,62	5,17	6,08	6,01	5,55	4,96
May	6,53	3,47	4,36	4,05	3,98	2,94	18,53	7,78	4,81	7,99	8,18	5,61	5,13	6,25	5,88	5,58	4,82
Jun	6,87	3,37	4,25	3,99	3,93	2,87	18,49	7,66	4,69	7,84	8,27	5,37	5,00	6,22	5,54	5,47	4,67
Jul	6,88	3,33	4,25	3,99	3,93	2,86	18,56	7,63	4,54	7,82	8,21	5,25	4,89	6,04	5,31	5,32	4,66
Ago	6,80	3,38	4,19	4,04	4,22	2,88	18,55	7,82	4,81	7,92	8,46	5,80	5,25	6,75	6,02	5,71	4,58
Sep	6,69	3,26	3,85	3,87	4,03	2,87	18,54	7,51	4,52	7,61	8,13	5,29	4,56	6,39	5,81	5,52	4,48
Oct	6,54	3,20	3,80	3,70	3,96	2,83	18,62	7,41	4,44	7,37	8,12	5,11	4,52	5,92	5,49	5,23	4,49
Nov	6,36	3,04	3,61	3,52	3,64	2,74	18,53	6,88	3,33	7,33	7,81	5,00	4,35	5,94	5,33	5,07	4,11
Dic	P 6,41	2,90	3,43	3,29	3,28	2,69	18,54	6,97	3,80	7,32	7,88	4,73	4,16	5,59	4,91	4,84	3,95

Nota: Los plazos van referidos al período inicial de fijación del tipo. Por ejemplo, un préstamo a 15 años a tipo variable revisable anualmente se clasifica en el plazo 'hasta un año'.

a. Los tipos TEDR no incluyen los gastos conexos, tales como las primas por seguros de amortización y las comisiones que compensen costes directos relacionados. La finalidad de los tipos TEDR es básicamente proporcionar al Eurosistema información relevante para el análisis de la transmisión de la política monetaria pero no son, a diferencia de los tipos TAE, una referencia adecuada ni comparable del coste total para los clientes de la financiación concedida.

b. Tarjetas para las que los titulares han solicitado el pago aplazado y tarjetas 'revolving'. Si bien no se dispone de su finalidad, se estima que ésta es fundamentalmente de consumo. De hecho, hasta junio de 2010 se incluía en el crédito al consumo hasta 1 año.

19. TIPOS DE INTERES
B) Tipos de interés aplicados por las IFM a residentes en la UEM

19.5 Tipos de interés (TEDR) (a) de nuevas operaciones. Préstamos y créditos a las sociedades no financieras. Entidades de crédito y EFC

Porcentajes

TEDR														
Descubiertos y líneas de crédito (b)	Tarjetas de crédito de pago aplazado (c)	Otros créditos hasta 250 mil euros				Otros créditos entre 250 mil y 1 millón de euros				Otros créditos de más de 1 millón de euros				
		Tipo medio ponderado	Hasta 1 año	Más de 1 y hasta 5 años	Más de 5 años	Tipo medio ponderado	Hasta 1 año	Más de 1 y hasta 5 años	Más de 5 años	Tipo medio ponderado	Hasta 1 año	Más de 1 y hasta 5 años	Más de 5 años	
														1
14	3,14	16,36	4,18	4,18	4,12	4,32	2,79	2,78	2,78	3,12	1,99	1,99	1,54	2,35
15	2,34	17,11	3,26	3,26	3,29	3,19	2,05	2,04	2,04	2,22	1,96	1,97	1,79	1,95
16	1,66	18,42	2,64	2,61	2,97	2,75	1,79	1,77	1,88	1,86	1,60	1,56	1,61	1,85
17	1,55	18,66	2,33	2,29	2,87	2,69	1,68	1,63	1,72	2,00	1,51	1,56	1,30	1,36
18	1,74	18,10	2,05	2,00	2,79	2,10	1,50	1,46	1,51	1,81	1,53	1,69	0,91	1,64
19	1,56	16,01	1,87	1,81	2,93	2,62	1,40	1,36	1,55	1,61	1,23	1,15	1,86	1,31
20	1,44	16,40	1,87	1,79	2,35	2,68	1,51	1,42	1,69	1,91	1,37	1,39	1,11	1,50
21	1,55	16,62	1,69	1,64	2,60	2,23	1,29	1,28	1,37	1,36	1,04	1,04	1,09	0,99
22	2,68	17,78	3,53	3,47	5,66	4,61	3,36	3,33	3,89	3,60	3,26	3,23	3,32	3,80
23 Dic	4,79	18,54	5,33	5,30	6,44	5,79	5,08	5,12	4,66	4,43	4,99	5,04	4,41	4,64
24 Ene	4,77	18,81	5,15	5,13	5,82	5,45	4,91	4,96	4,33	4,01	4,92	5,10	4,14	3,22
Feb	4,75	18,71	5,34	5,33	5,68	5,26	4,96	5,04	4,53	4,03	4,69	4,87	3,32	3,65
Mar	4,79	18,58	5,32	5,32	5,30	5,14	4,95	5,05	4,11	3,99	4,73	4,97	3,66	3,83
Abr	4,78	18,43	5,12	5,11	5,47	5,06	4,78	4,89	4,06	3,86	4,96	5,19	3,90	3,43
May	4,83	18,48	5,19	5,19	5,37	4,82	4,86	5,00	3,93	3,81	4,96	5,00	4,96	4,22
Jun	4,85	18,65	5,12	5,11	5,64	4,85	4,73	4,84	3,90	3,84	4,71	4,95	3,21	3,74
Jul	4,76	18,62	4,86	4,85	5,33	4,91	4,56	4,67	3,75	3,78	4,72	4,96	3,82	3,76
Ago	4,76	18,65	4,86	4,84	5,69	5,02	4,59	4,66	3,77	3,74	4,78	4,84	4,24	4,11
Sep	4,60	18,09	4,71	4,70	5,31	4,83	4,42	4,50	3,44	3,70	4,44	4,59	4,12	2,87
Oct	4,46	18,23	4,43	4,41	5,13	4,52	4,11	4,18	3,34	3,50	4,24	4,31	4,06	3,28
Nov	4,36	17,94	4,39	4,37	5,10	4,24	3,97	4,06	3,33	3,27	4,15	4,20	3,48	4,23
Dic	P 4,22	18,01	4,14	4,11	5,17	4,17	3,85	3,91	3,36	3,23	4,01	4,03	4,09	3,61

Nota: Los plazos van referidos al período inicial de fijación del tipo. Por ejemplo, un préstamo a 15 años a tipo variable revisable anualmente se clasifica en el plazo 'hasta un año'.

a. Los tipos TEDR no incluyen los gastos conexos, tales como las primas por seguros de amortización y las comisiones que compensen costes directos relacionados. La finalidad de los tipos TEDR es básicamente proporcionar al Eurosistema información relevante para el análisis de la transmisión de la política monetaria pero no son, a diferencia de los tipos TAE, una referencia adecuada ni comparable del coste total para los clientes de la financiación concedida.

b. Hasta mayo de 2010, inclusive, esta columna incluye sólo descubiertos en cuenta (véase nota de novedades del Boletín Estadístico de julio-agosto de 2010).

c. Tarjetas para las que los titulares han solicitado el pago aplazado, con un tipo de interés normalmente superior al 0%.

19. TIPOS DE INTERES

B) Tipos de interés aplicados por las IFM a residentes en la UEM

19.6 Tipos de interés TAE de nuevas operaciones.

Préstamos y créditos a hogares e ISFLSH y Sociedades no financieras. Entidades de crédito y EFC (a)(b)

Porcentajes

	TAE					
	Hogares e ISFLSH			Sociedades no financieras		
	Vivienda	Consumo (c)	Otros Fines	Otros créditos hasta 250 mil euros	Otros créditos entre 250 mil y 1 millón de euros	Otros créditos de más de 1 millón de euros
1	2	3	4	5	6	
14	2,64	9,10	4,93	4,52	2,91	2,10
15	2,31	8,45	4,19	3,59	2,20	2,07
16	2,18	8,05	4,27	3,28	1,91	1,63
17	2,05	8,27	4,01	2,93	1,80	1,56
18	2,24	8,31	3,72	2,67	1,70	1,59
19	1,93	7,91	3,47	2,58	1,55	1,26
20	1,67	7,57	3,12	2,55	1,66	1,43
21	1,50	7,30	2,80	2,30	1,41	1,12
22	3,12	8,44	5,37	4,41	3,60	3,52
23 Dic	3,97	8,83	6,16	5,99	5,33	5,24
24 Ene	3,74	9,04	6,68	6,38	5,28	5,03
Feb	3,75	8,71	6,32	6,05	5,21	4,78
Mar	3,59	8,60	6,16	5,95	5,14	4,97
Abr	3,58	8,77	6,43	6,31	5,11	5,12
May	3,58	8,62	6,18	5,82	5,08	5,12
Jun	3,49	8,54	5,91	5,77	4,97	4,78
Jul	3,45	8,54	5,92	6,02	4,89	4,84
Ago	3,53	8,83	6,45	5,53	4,85	4,87
Sep	3,37	8,39	5,84	5,39	4,66	4,51
Oct	3,30	8,28	5,90	5,62	4,44	4,33
Nov	3,18	7,79	5,54	5,02	4,18	4,21
Dic P	3,02	7,94	5,30	4,80	4,07	4,35

Nota: Los plazos van referidos al período inicial de fijación del tipo. Por ejemplo, un préstamo a 15 años a tipo variable revisable anualmente, se clasifica en el plazo 'hasta un año'.

a. TAE:Tasa anual equivalente.

b. Excluye descubiertos, líneas de crédito y tarjetas de crédito con pago aplazado y 'revolving'.

c. Hasta mayo de 2010, inclusive, esta columna incluye el crédito concedido a través de tarjetas de crédito (véase nota de novedades del Boletín Estadístico de julio-agosto de 2010). Los tipos de interés efectivo de tarjetas de crédito se publican en los cuadros 19.3 columna 4 y 19.4 columna 7.

19. TIPOS DE INTERES

B) Tipos de interés aplicados por las IFM a residentes en la UEM

19.7 Tipos de interés (TEDR) (a) de nuevas operaciones.

Depósitos de hogares e ISFLSH y sociedades no financieras. Entidades de crédito y EFC

Porcentajes

	Hogares e ISFLSH						Sociedades no financieras					Hogares e ISFLSH y sociedades no financieras. Cesiones temporales	
	A la vista (b)	A plazo				Cesiones temporales	A la vista (b)	A plazo					Cesiones temporales
		Tipo medio ponderado	Hasta 1 año	Más de 1 y hasta 2 años	Más de 2 años			Tipo medio ponderado	Hasta 1 año	Más de 1 y hasta 2 años	Más de 2 años		
1	2	3	4	5	6	7	8	9	10	11	12	13	
13	0,22	1,50	1,23	1,62	1,85	0,49	0,35	1,30	1,27	1,66	1,37	0,75	0,73
14	0,17	0,66	0,59	0,75	0,83	0,42	0,31	0,51	0,50	0,58	0,50	0,46	0,46
15	0,12	0,39	0,35	0,48	0,24	0,42	0,24	0,31	0,29	0,38	0,66	0,12	0,15
16	0,06	0,11	0,10	0,13	0,07	0,15	0,15	0,13	0,11	0,14	0,48	0,05	0,06
17	0,04	0,08	0,07	0,10	0,08	0,02	0,10	0,16	0,17	0,05	0,33	-0,01	-0,02
18	0,03	0,05	0,05	0,06	0,17	-0,15	0,08	0,37	0,39	0,03	0,74	-0,24	-0,24
19	0,03	0,04	0,02	0,07	0,18	0,11	0,07	0,38	0,36	0,47	0,92	-0,11	-0,11
20	0,01	0,02	0,01	0,06	0,15	...	0,01	0,01	0,01	0,02	0,13	...	-0,46
21	0,02	0,06	0,01	0,27	0,03	...	0,03	0,45	0,45	0,25	0,55	...	-0,48
22	0,04	0,72	0,51	1,07	1,05	...	0,11	1,60	1,60	1,71	0,79	1,49	1,49
23 Nov	0,15	2,57	2,62	2,42	1,47	...	0,64	3,53	3,57	2,90	0,38	2,41	2,48
Dic	0,15	2,58	2,60	2,58	1,25	...	0,69	3,52	3,56	2,37	0,36	1,79	1,88
24 Ene	0,17	2,42	2,37	2,89	1,06	...	0,67	3,58	3,67	0,98	0,09	2,22	2,25
Feb	0,17	2,38	2,37	2,58	1,46	3,65	0,72	3,16	3,21	2,17	0,39	2,33	2,37
Mar	0,19	2,49	2,43	2,97	1,71	...	0,72	3,40	3,43	3,06	0,68	3,03	3,08
Abr	0,18	2,53	2,48	2,98	1,05	...	0,74	3,19	3,25	2,27	1,09	3,09	3,12
May	0,18	2,59	2,57	2,90	1,45	...	0,74	3,38	3,41	2,95	1,77	2,91	2,93
Jun	0,18	2,65	2,63	2,95	1,10	...	0,74	3,24	3,27	2,86	1,95	3,38	3,38
Jul	0,19	2,65	2,61	3,03	1,10	...	0,71	3,17	3,21	2,62	1,27	3,13	3,14
Ago	0,19	2,61	2,51	3,26	1,24	3,38	0,73	2,89	2,92	1,45	0,36	3,83	3,83
Sep	0,19	2,45	2,36	3,17	0,97	...	0,73	3,00	3,03	1,16	0,50	3,49	3,48
Oct	0,19	2,26	2,21	2,72	1,38	...	0,68	2,85	2,89	1,01	0,84	2,78	2,78
Nov	0,18	2,22	2,19	2,60	0,94	...	0,64	2,67	2,70	1,07	0,34	2,94	2,94
Dic P	0,17	2,15	2,11	2,61	1,13	...	0,63	2,73	2,75	1,29	0,79	4,24	4,13

a. Los tipos TEDR no incluyen los gastos conexos, tales como las primas por seguros de amortización y las comisiones que compensen costes directos relacionados. La finalidad de los tipos TEDR es básicamente proporcionar al Eurosistema información relevante para el análisis de la transmisión de la política monetaria pero no son, a diferencia de los tipos TAE, una referencia adecuada ni comparable del coste total para los clientes de la financiación concedida.

b. Para estas categorías de depósitos las nuevas operaciones equivalen al total del saldo vivo, por lo tanto estos tipos de interés coinciden con los que figuran en el cuadro 19.10.

19. TIPOS DE INTERÉS
B) Tipos de interés aplicados por las IFM a residentes en la UEM

19.8 Tipos de interés (TEDR) (a) de los saldos vivos. Préstamos y créditos a hogares e ISFLSH. Entidades de crédito y EFC

Porcentajes

	Tipo medio ponderado	Crédito a la vivienda				Crédito al consumo y otros fines				Pro-memoria					
		Tipo medio ponderado	Hasta 1 año	Más de 1 año y hasta 5 años	Más de 5 años	Tipo medio ponderado	Hasta 1 año	Más de 1 año y hasta 5 años	Más de 5 años	Vencimiento original de más de 1 año			Vencimiento original de más de 2 años		
										Total	Del cual: vcto. residual		Total	Del cual: vcto. residual	
											Hasta 1 año	Más de 1 año y revisión de tipos hasta 12m		Hasta 2 años	Más de 2 años y revisión de tipos hasta 24m
1	2	3	4	5	6	7	8	9	10	11	12	13	14	15	
13	2,92	2,11	3,97	5,85	2,10	5,80	9,38	8,87	4,29
14	2,81	1,89	4,93	6,15	1,87	6,10	9,69	9,21	4,51	2,78	5,29	2,81	2,42	5,71	2,53
15	2,55	1,53	4,22	5,96	1,51	5,98	9,36	8,86	4,28	2,20	4,72	1,99	2,12	5,53	1,91
16	2,46	1,29	2,60	5,27	1,29	6,17	9,07	9,26	4,39	2,12	4,48	1,66	2,00	5,06	1,67
17	2,48	1,21	2,24	4,70	1,20	6,24	8,64	9,23	4,53	2,10	4,44	1,57	2,00	5,00	1,46
18	2,54	1,22	2,00	4,13	1,21	6,26	8,51	8,78	4,65	2,15	4,57	1,52	2,09	5,00	1,44
19	2,58	1,22	1,88	4,19	1,21	6,38	8,16	8,50	4,90	2,16	4,52	1,49	2,14	4,92	1,42
20	2,45	1,17	1,70	4,35	1,17	5,99	7,41	7,56	4,87	2,02	4,05	1,48	2,06	4,61	1,37
21	2,33	1,10	1,28	4,60	1,09	5,86	8,11	7,21	4,62	1,88	4,47	1,19	1,93	5,77	1,08
22	3,22	2,13	2,67	5,08	2,13	6,30	8,73	7,05	5,25	2,74	5,29	2,38	2,83	6,53	2,30
23 Nov	4,61	3,68	4,09	6,10	3,68	7,05	8,48	7,73	6,19	4,19	6,09	4,38	4,26	6,85	4,32
23 Dic	4,64	3,71	4,43	6,12	3,71	7,22	9,52	7,77	6,23	4,22	6,10	4,44	4,29	6,87	4,38
24 Ene	4,64	3,71	4,34	6,15	3,71	7,22	9,46	7,79	6,26	4,22	6,11	4,45	4,29	6,96	4,40
24 Feb	4,64	3,71	4,05	6,19	3,70	7,25	9,53	7,82	6,29	4,23	6,14	4,55	4,29	6,94	4,49
24 Mar	4,64	3,70	4,03	6,21	3,69	7,25	9,44	7,85	6,31	4,23	6,13	4,54	4,29	6,91	4,48
24 Abr	4,64	3,69	4,08	6,23	3,68	7,26	9,39	7,88	6,33	4,23	6,05	4,53	4,29	6,90	4,47
24 May	4,63	3,67	4,00	6,26	3,67	7,28	9,40	7,91	6,35	4,22	6,03	4,50	4,28	6,93	4,44
24 Jun	4,61	3,64	4,01	6,28	3,64	7,14	8,29	7,91	6,35	4,21	5,94	4,47	4,26	6,90	4,41
24 Jul	4,59	3,62	4,02	6,25	3,62	7,26	9,33	7,85	6,34	4,18	5,96	4,43	4,24	6,91	4,37
24 Ago	4,58	3,60	4,04	6,23	3,59	7,27	9,35	7,88	6,34	4,16	5,91	4,40	4,22	6,92	4,34
24 Sep	4,53	3,55	3,97	6,22	3,54	7,24	9,36	7,79	6,32	4,11	5,60	4,32	4,16	6,87	4,26
24 Oct	4,49	3,49	3,78	6,27	3,48	7,22	9,30	7,79	6,31	4,06	5,56	4,23	4,12	6,88	4,18
24 Nov	4,41	3,41	3,69	6,23	3,40	7,02	8,13	7,76	6,25	3,99	5,48	4,13	4,04	6,87	4,07
24 Dic	P 4,34	3,32	3,72	6,21	3,31	7,14	9,07	7,78	6,21	3,91	5,40	4,00	3,96	6,81	3,94

Nota: Salvo referencia contraria, los plazos van referidos al período original de vencimiento del préstamo. Por ejemplo, un préstamo a 15 años a tipo variable revisable anualmente, se clasifica en el plazo 'a más de 5 años'.

a. Los tipos TEDR no incluyen los gastos conexos, tales como las primas por seguros de amortización y las comisiones que compensen costes directos relacionados. La finalidad de los tipos TEDR es básicamente proporcionar al Eurosistema información relevante para el análisis de la transmisión de la política monetaria pero no son, a diferencia de los tipos TAE, una referencia adecuada ni comparable del coste total para los clientes de la financiación concedida.

19. TIPOS DE INTERÉS
B) Tipos de interés aplicados por las IFM a residentes en la UEM

19.9 Tipos de interés (TEDR) (a) de los saldos vivos. Préstamos y créditos a sociedades no financieras. Entidades de crédito y EFC

Porcentajes

	Préstamos y créditos				Pro-memoria					
	Tipo medio ponderado	Hasta 1 año	Más de 1 año y hasta 5 años	Más de 5 años	Vencimiento original a más de 1 año			Vencimiento original a más de 2 años		
					Total	Del cual: vcto. residual		Total	Del cual: vcto. residual	
						Hasta 1 año	Más de 1 año y revisión de tipos hasta 12m		Hasta 2 años	Más de 2 años y revisión de tipos hasta 24m
1	2	3	4	5	6	7	8	9	10	
13	3,44	3,76	3,72	3,21
14	2,84	3,14	2,78	2,77	2,71	2,86	2,90	2,96	3,04	3,01
15	2,38	2,31	2,33	2,42	2,40	2,11	2,38	2,42	2,43	2,39
16	2,04	1,98	1,95	2,10	2,04	1,75	1,97	2,06	1,77	2,04
17	1,89	1,94	1,64	2,00	1,86	1,42	1,91	1,95	1,77	1,87
18	1,86	1,88	1,72	1,92	1,85	1,93	1,84	1,89	1,87	1,85
19	1,77	1,76	1,65	1,82	1,76	1,79	1,77	1,81	1,92	1,78
20	1,70	1,54	1,72	1,74	1,73	1,33	1,72	1,76	1,46	1,73
21	1,65	1,56	1,56	1,72	1,66	1,27	1,65	1,71	1,51	1,67
22	2,71	2,93	2,52	2,74	2,65	2,44	3,12	2,69	2,58	3,13
23 Nov	4,28	4,93	4,13	4,13	4,17	4,15	5,17	4,11	3,90	5,19
23 Dic	4,35	4,87	4,30	4,18	4,26	4,21	5,26	4,19	3,93	5,27
24 Ene	4,38	4,97	4,35	4,20	4,28	4,21	5,27	4,21	3,94	5,29
24 Feb	4,39	4,90	4,36	4,24	4,31	4,23	5,27	4,24	3,96	5,28
24 Mar	4,41	4,90	4,40	4,24	4,33	4,32	5,26	4,26	3,98	5,29
24 Abr	4,43	4,89	4,46	4,25	4,35	4,15	5,26	4,28	3,97	5,27
24 May	4,47	5,04	4,50	4,26	4,37	4,21	5,24	4,31	3,98	5,25
24 Jun	4,43	4,92	4,48	4,22	4,32	4,25	5,18	4,28	3,97	5,18
24 Jul	4,43	4,97	4,51	4,20	4,34	4,23	5,15	4,27	3,97	5,13
24 Ago	4,41	4,88	4,52	4,18	4,29	4,21	5,12	4,26	3,95	5,10
24 Sep	4,33	4,72	4,46	4,12	4,23	4,13	4,99	4,20	3,93	4,98
24 Oct	4,25	4,59	4,40	4,06	4,17	4,02	4,89	4,14	3,80	4,88
24 Nov	4,17	4,44	4,31	4,00	4,12	3,92	4,73	4,08	3,74	4,77
24 Dic	P 4,01	4,22	4,19	3,84	3,99	3,96	4,47	3,96	3,69	4,49

Nota: Salvo referencia contraria, los plazos van referidos al período original de vencimiento del préstamo. Por ejemplo, un préstamo a 15 años a tipo variable revisable anualmente, se clasifica en el plazo 'a más de 5 años'.

a. Los tipos TEDR no incluyen los gastos conexos, tales como las primas por seguros de amortización y las comisiones que compensen costes directos relacionados. La finalidad de los tipos TEDR es básicamente proporcionar al Eurosistema información relevante para el análisis de la transmisión de la política monetaria pero no son, a diferencia de los tipos TAE, una referencia adecuada ni comparable del coste total para los clientes de la financiación concedida.

19. TIPOS DE INTERÉS
B) Tipos de interés aplicados por las IFM a residentes en la UEM

19.10 Tipos de interés (TEDR) (a) de los saldos vivos. Depósitos de hogares e ISFLSH y sociedades no financieras. Entidades de crédito y EFC

Porcentajes

	Hogares e ISFLSH					Sociedades no financieras					Hogares e ISFLSH y sociedades no financieras. Cesiones temporales
	A la vista (b)	A plazo			Cesiones temporales	A la vista (b)	A plazo			Cesiones temporales	
		Tipo medio ponderado	Hasta 2 años	Más de 2 años			Tipo medio ponderado	Hasta 2 años	Más de 2 años		
1	2	3	4	5	6	7	8	9	10	11	
13	0,22	2,08	1,89	2,49	1,80	0,35	1,93	1,82	2,38	1,12	1,16
14	0,17	1,39	1,11	2,04	0,58	0,31	1,39	1,24	1,93	0,44	0,45
15	0,12	0,75	0,50	1,63	0,45	0,24	0,91	0,74	1,68	0,24	0,34
16	0,06	0,30	0,24	0,75	0,16	0,15	0,65	0,52	1,34	0,06	0,10
17	0,04	0,16	0,11	0,59	0,40	0,10	0,77	0,59	1,50	-0,01	0,00
18	0,03	0,12	0,07	0,53	0,13	0,08	0,63	0,44	1,53	-0,37	-0,36
19	0,03	0,12	0,05	0,65	0,26	0,07	0,99	0,67	2,20	-0,12	-0,09
20	0,01	0,06	0,03	0,33	...	0,01	0,59	0,43	1,55	-0,50	-0,38
21	0,02	0,04	0,02	0,22	...	0,03	0,65	0,47	1,43	...	-0,70
22	0,04	0,18	0,15	0,42	...	0,11	1,26	1,27	1,16	1,51	1,50
23 Nov	0,15	1,80	1,86	0,92	3,56	0,64	3,03	3,11	1,84	2,04	2,10
23 Dic	0,15	1,90	1,95	0,92	3,55	0,69	3,04	3,12	1,82	2,57	2,63
24 Ene	0,17	1,97	2,02	0,95	3,48	0,67	3,03	3,12	1,76	2,38	2,43
24 Feb	0,17	2,01	2,06	0,98	3,64	0,72	3,03	3,12	1,72	2,48	2,53
24 Mar	0,19	2,04	2,09	1,02	3,65	0,72	3,11	3,20	1,77	3,05	3,10
24 Abr	0,18	2,07	2,12	1,02	3,66	0,74	3,06	3,16	1,71	3,10	3,15
24 May	0,18	2,10	2,15	1,01	3,66	0,74	3,11	3,20	1,82	3,24	3,27
24 Jun	0,18	2,13	2,18	1,02	3,42	0,74	3,04	3,12	1,92	2,84	2,87
24 Jul	0,19	2,16	2,20	1,03	3,42	0,71	3,08	3,16	1,93	2,92	2,95
24 Ago	0,19	2,16	2,21	1,03	3,42	0,73	3,04	3,12	1,91	3,61	3,60
24 Sep	0,19	2,16	2,20	1,01	3,19	0,73	2,99	3,07	1,88	3,11	3,11
24 Oct	0,19	2,13	2,17	1,03	2,96	0,68	2,89	2,96	1,87	2,72	2,73
24 Nov	0,18	2,10	2,14	1,02	2,97	0,64	2,82	2,88	1,91	2,83	2,84
24 Dic	P 0,17	2,07	2,11	1,03	2,75	0,63	2,69	2,76	1,75	3,76	3,70

a. Los tipos TEDR no incluyen los gastos conexos, tales como las primas por seguros de amortización y las comisiones que compensen costes directos relacionados. La finalidad de los tipos TEDR es básicamente proporcionar al Eurosistema información relevante para el análisis de la transmisión de la política monetaria pero no son, a diferencia de los tipos TAE, una referencia adecuada ni comparable del coste total para los clientes de la financiación concedida.

b. Para estas categorías de depósitos las nuevas operaciones equivalen al total del saldo vivo, por lo tanto estos tipos de interés coinciden con los que figuran en el cuadro 19.7.

19. TIPOS DE INTERÉS
B) Tipos de interés aplicados por las IFM a residentes en la UEM

19.11 Importes de las nuevas operaciones Préstamos y créditos a hogares e ISFLSH y sociedades no financieras. Entidades de crédito y EFC

Millones de euros

	Hogares e ISFLSH								Sociedades no financieras (a)				
	Vivienda (a)			Consumo (b)			Otros fines (a)		Nuevas operaciones (e)	Renegociaciones	Otras operaciones		
	Nuevas operaciones (c)	Renegociaciones	Otras operaciones	Tarjetas de crédito y Tarjetas 'revolving' Nuevas operaciones (d)	Créditos (a)			Nuevas operaciones (c)				Renegociaciones	Otras operaciones
					Nuevas operaciones (c)	Renegociaciones	Otras operaciones						
1	2	3=1-2	4	5	6	7=5-6	8	9	10=8-9	11	12	13=11-12	
13	21 853	8 488	13 891	15 503	392 645
14	27 007	8 850	16 330	17 269	356 637
15	35 721	9 241	26 480	9 049	19 747	575	19 173	20 240	1 298	18 942	392 631	30 897	361 734
16	37 494	6 396	31 098	11 040	25 356	649	24 706	17 721	1 367	16 354	322 578	28 920	293 659
17	38 863	2 357	36 506	13 290	29 389	268	29 121	19 367	802	18 565	338 995	16 903	322 092
18	43 057	1 744	41 313	13 032	34 387	361	34 026	18 757	726	18 031	347 156	16 066	331 090
19	43 589	1 318	42 272	13 620	36 237	435	35 802	17 804	737	17 067	348 383	21 786	326 597
20	43 971	2 605	41 366	10 691	26 600	636	25 964	18 748	1 255	17 493	357 257	21 130	336 126
21	59 425	1 744	57 682	10 061	28 419	404	28 015	16 741	1 123	15 618	299 368	31 499	267 869
22	65 220	1 910	63 309	11 465	29 924	87	29 837	16 490	399	16 091	358 867	21 065	337 802
23	56 396	4 885	51 512	11 996	32 311	135	32 176	16 442	565	15 877	346 556	19 663	326 893
24 Mar	5 463	775	4 688	10 667	2 937	16	2 921	1 577	51	1 526	34 854	2 021	32 833
24 Abr	6 031	566	5 465	10 704	3 124	15	3 108	1 573	48	1 524	35 476	2 763	32 714
24 May	5 711	465	5 245	10 675	3 367	14	3 353	1 546	52	1 494	33 312	2 360	30 952
24 Jun	5 932	401	5 532	10 602	3 152	16	3 136	1 785	58	1 727	38 900	2 808	36 092
24 Jul	6 906	437	6 469	10 672	3 444	17	3 428	1 968	74	1 894	40 326	2 280	38 046
24 Ago	3 932	393	3 539	10 643	2 655	12	2 644	1 000	42	958	23 323	1 634	21 689
24 Sep	5 111	361	4 750	10 641	3 331	15	3 315	1 422	48	1 374	30 927	2 363	28 564
24 Oct	5 928	426	5 501	10 751	3 677	19	3 658	1 642	67	1 575	34 056	2 951	31 105
24 Nov	6 017	466	5 551	10 755	3 755	23	3 732	1 434	79	1 354	30 333	2 632	27 702
24 Dic	P 6 877	530	6 347	10 916	3 245	21	3 223	1 502	77	1 424	42 790	1 707	41 082

a. Excluye descubiertos, líneas de crédito y tarjetas de crédito de pago aplazado y 'revolving'.

b. Excluye descubiertos y líneas de crédito.

c. Estos importes se detallan en las columnas 3 a 17 del cuadro 19.12.

d. Dada la naturaleza de este instrumento, la Circular 1/2010 considera 'operación nueva' el saldo vivo a fin de cada mes, y no el importe concedido en el mes. Por este motivo, en esta columna el importe anual coincide con el del último mes del año. En las tarjetas de crédito, si bien no se dispone de su finalidad, se estima que ésta es fundamentalmente de consumo. De hecho, hasta junio de 2010 se incluía en el crédito al consumo hasta 1 año.

e. Estos importes se detallan en las columnas 3 a 14 del cuadro 19.13.

19. TIPOS DE INTERÉS
B) Tipos de interés aplicados por las IFM a residentes en la UEM

19.12 Importe de las nuevas operaciones. Préstamos y créditos a hogares e ISFLSH. Entidades de crédito y EFC

Millones de euros

	Descu- bier- tos y líneas de crédito (a) (b)	Crédito a la vivienda					Crédito al consumo					Crédito para otros fines					Del cual: empresarios individuales	
		Total	Hasta 1 año	Más de 1 y hasta 5 años	Más de 5 y hasta 10 años	Más de 10 años	Tarjetas de cré- dito y Tarjetas 'revolv- ving'(b)	Crédi- tos- Total	Hasta 1 año	Más de 1 y hasta 5 años	Más de 5 años	Total	Hasta 1 año	Más de 1 y hasta 5 años	Más de 5 años	Total	Hasta 1 año	
																		(c)
13	7 745	21 853	14 800	6 312	492	249	8 488	13 891	3 931	5 698	4 262	15 503	10 759	3 318	1 427	6 273	4 424	
14	6 872	26 818	17 305	8 812	476	225	8 850	16 442	4 343	7 016	5 083	17 269	12 456	3 222	1 590	6 676	4 534	
15	7 426	35 721	22 457	10 238	997	2 028	9 049	19 747	4 822	8 971	5 954	20 240	14 434	3 984	1 822	8 525	5 403	
16	7 099	37 494	17 373	8 958	1 345	9 818	11 040	25 356	4 667	11 946	8 743	17 721	11 291	3 826	2 605	9 109	5 657	
17	7 452	38 863	16 495	10 392	1 637	10 340	13 290	29 389	4 513	13 892	10 984	19 367	11 901	4 036	3 431	10 136	5 999	
18	6 697	43 057	15 617	12 137	1 922	13 381	13 032	34 387	4 663	15 773	13 952	18 757	11 226	3 925	3 605	11 165	6 750	
19	6 643	43 589	15 493	11 323	1 793	14 980	13 620	36 237	4 821	15 919	15 496	17 804	10 025	4 025	3 755	10 588	6 149	
20	6 455	43 971	14 968	8 207	1 339	19 456	10 691	26 600	3 839	11 251	11 511	18 748	9 513	5 786	3 449	12 523	6 339	
21	7 505	59 425	14 919	9 482	1 884	33 141	10 061	28 419	3 637	10 669	14 112	16 741	7 712	3 745	5 283	10 195	4 588	
22	8 561	65 220	15 419	7 185	2 820	39 796	11 465	29 924	3 814	10 843	15 267	16 490	7 841	2 848	5 801	9 253	4 437	
23	7 157	56 396	10 326	12 576	6 909	26 585	11 996	32 311	4 155	12 654	15 501	16 442	8 111	3 268	5 063	8 768	4 052	
24 Feb	7 163	4 899	823	1 181	721	2 173	10 765	3 118	438	1 150	1 530	1 423	627	319	476	815	368	
Mar	7 013	5 463	753	1 202	729	2 778	10 667	2 937	307	1 190	1 441	1 577	800	321	456	739	301	
Abr	7 295	6 031	801	1 315	753	3 162	10 704	3 124	312	1 236	1 576	1 573	749	352	472	887	378	
May	7 078	5 711	719	1 210	667	3 115	10 675	3 367	322	1 302	1 743	1 546	717	322	506	846	338	
Jun	6 671	5 932	689	1 161	667	3 416	10 602	3 152	385	1 275	1 492	1 785	968	333	485	825	354	
Jul	6 756	6 906	700	1 261	786	4 159	10 672	3 444	401	1 365	1 679	1 968	985	398	585	982	416	
Ago	6 684	3 932	455	660	442	2 375	10 643	2 655	305	1 080	1 270	1 000	483	206	311	523	223	
Sep	6 781	5 111	490	840	587	3 194	10 641	3 331	379	1 335	1 617	1 422	726	287	410	661	256	
Oct	6 850	5 928	610	918	671	3 729	10 751	3 677	401	1 503	1 773	1 642	801	345	495	885	374	
Nov	6 963	6 017	623	848	687	3 860	10 755	3 755	621	1 453	1 681	1 434	672	297	465	706	305	
Dic	P 6 609	6 877	675	880	783	4 538	10 916	3 245	535	1 348	1 361	1 502	664	337	500	756	271	

Nota: Los plazos van referidos al período inicial de fijación del tipo. Por ejemplo, un préstamo a 15 años a tipo variable revisable anualmente, se clasifica en el plazo 'hasta un año'.

- a. Hasta mayo de 2010, inclusive, esta columna incluye sólo descubiertos en cuenta (véase nota de novedades del Boletín Estadístico de julio-agosto de 2010).
- b. Dada la naturaleza de estos instrumentos, la Circular 1/2010 considera 'operación nueva' el saldo vivo a fin de cada mes, y no el importe concedido en el mes. Por este motivo, en estas dos columnas el importe anual coincide con el del último mes del año. En cuanto a las tarjetas de crédito, si bien no se dispone de su finalidad, se estima que ésta es fundamentalmente de consumo. De hecho, hasta junio de 2010 se incluía en el crédito al consumo hasta 1 año.
- c. Hasta mayo de 2010, inclusive, esta columna incluye el crédito concedido a través de tarjetas de crédito (véase nota de novedades del Boletín Estadístico de julio-agosto de 2010).

19. TIPOS DE INTERES
B) Tipos de interés aplicados por las IFM a residentes en la UEM

19.13 Importe de las nuevas operaciones. Préstamos y créditos a las sociedades no financieras. Entidades de crédito y EFC

Millones de euros

	Descu- bier- tos y líneas de crédito (a)(b)	Tarje- tas de crédi- to de pago aplaza- do (b)	Otros créditos hasta 250 mil euros				Otros créditos entre 250 mil y 1 millón euros				Otros créditos de mas de 1 millón euros			
			Total	Hasta 1 año	Más de 1 y hasta 5 años	Más de 5 años	Total	Hasta 1 año	Más de 1 y hasta 5 años	Más de 5 años	Total	Hasta 1 año	Más de 1 y hasta 5 años	Más de 5 años
13	94 674	64	106 134	100 529	4 700	905	28 291	25 235	2 373	683	258 220	238 128	14 269	5 823
14	75 064	69	112 336	105 407	5 857	1 072	34 048	29 668	3 172	1 208	210 253	195 758	9 630	4 866
15	81 125	72	128 707	121 826	5 218	1 664	36 763	31 908	3 371	1 485	227 160	205 050	12 174	9 937
16	81 825	98	133 583	123 701	6 889	2 992	36 346	28 962	4 480	2 905	152 649	129 461	13 426	9 762
17	80 298	104	143 354	131 395	8 071	3 888	40 582	31 415	5 077	4 090	155 059	120 808	16 947	17 305
18	67 936	115	136 991	127 034	7 423	2 534	38 222	29 882	5 250	3 090	171 943	135 226	19 100	17 617
19	61 016	182	134 569	125 020	7 438	2 111	39 286	31 347	5 085	2 854	174 528	133 774	18 493	22 261
20	52 997	215	122 517	99 225	21 539	1 753	50 532	29 369	18 683	2 480	184 208	128 010	30 922	25 276
21	56 341	254	115 253	105 477	5 941	3 835	35 951	26 211	4 562	5 178	148 164	105 966	18 445	23 754
22	59 165	306	133 391	127 213	4 136	2 043	39 163	33 926	2 757	2 480	186 312	149 290	21 697	15 326
23	56 044	312	150 401	145 257	3 406	1 738	42 693	39 661	1 662	1 371	153 462	136 622	11 538	5 302
23 Dic	56 044	312	15 143	14 642	322	179	4 178	3 867	181	130	19 867	18 037	1 073	758
24 Ene	56 532	270	14 704	14 247	290	167	3 598	3 350	142	105	10 894	9 321	1 084	489
Feb	57 445	276	12 986	12 422	349	216	3 776	3 271	366	140	11 790	10 297	998	495
Mar	56 340	276	14 005	13 341	440	224	3 830	3 421	242	168	17 019	13 755	2 318	946
Abr	58 122	280	15 875	15 220	411	244	4 267	3 788	271	208	15 334	12 959	1 328	1 048
May	55 719	274	14 816	14 067	442	306	4 218	3 675	308	235	14 279	12 361	1 175	743
Jun	57 595	280	14 251	13 582	399	270	4 239	3 797	229	214	20 409	17 273	2 020	1 116
Jul	57 636	273	17 679	16 974	439	266	4 775	4 192	330	253	17 872	14 302	1 766	1 805
Ago	57 572	248	11 634	11 256	217	161	2 817	2 611	111	95	8 872	7 982	563	327
Sep	58 596	272	13 619	13 067	341	210	3 752	3 421	202	128	13 557	12 007	529	1 021
Oct	57 861	287	17 160	16 479	452	230	4 446	4 014	251	181	12 450	11 004	842	604
Nov	57 004	274	13 172	12 515	402	256	3 888	3 437	262	188	13 274	11 213	1 001	1 059
Dic	P 55 389	280	15 533	14 889	410	234	4 916	4 425	251	241	22 341	19 321	1 650	1 370

Nota: Los plazos van referidos al período inicial de fijación del tipo. Por ejemplo, un préstamo a 15 años a tipo variable revisable anualmente, se clasifica en el plazo 'hasta un año'.

- a. Hasta mayo de 2010, inclusive, esta columna incluye sólo descubiertos en cuenta (véase nota de novedades del Boletín Estadístico de julio-agosto de 2010).
- b. La Circular 1/2010 considera 'operación nueva' para estos instrumentos el saldo vivo a fin de cada mes, y no el importe concedido en el mes. Por este motivo, en estas dos columnas el importe anual coincide con el del último mes del año.

19. TIPOS DE INTERES

B) Tipos de interés aplicados por las IFM a residentes en la UEM

19.14 Importe de las nuevas operaciones.

Depósitos de hogares e ISFLSH y sociedades no financieras. Entidades de crédito y EFC

Millones de euros

	Hogares e ISFLSH						Sociedades no financieras						Hogares e ISFLSH y sociedades no financieras. Cesiones temporales
	A la vista (a)	A plazo				Cesiones temporales	A la vista (a)	A plazo				Cesiones temporales	
		Total	Hasta 1 año	Más de 1 y hasta 2 años	Más de 2 años			Total	Hasta 1 año	Más de 1 y hasta 2 años	Más de 2 años		
1	2	3	4	5	6	7	8	9	10	11	12	13	
13	335 892	410 670	167 853	155 653	87 165	5 301	111 094	280 844	241 722	25 293	13 829	39 891	45 192
14	370 242	323 882	168 311	125 625	29 946	1 959	124 124	257 746	229 981	20 491	7 274	70 476	72 435
15	436 737	267 853	159 758	90 002	18 092	1 196	144 159	192 392	177 468	10 549	4 375	21 846	23 042
16	514 328	235 778	149 295	75 201	11 282	1 152	170 156	135 223	122 620	8 272	4 332	13 775	14 928
17	582 493	187 982	121 137	60 325	6 520	405	203 304	88 740	79 847	6 081	2 813	8 016	8 420
18	646 080	154 821	101 146	47 676	5 999	19	217 064	66 673	60 577	3 956	2 140	2 083	2 102
19	714 187	129 661	86 297	38 855	4 510	4	231 291	66 602	62 096	3 415	1 091	539	543
20	807 716	93 859	64 147	26 216	3 497	-	268 550	118 806	116 378	1 507	922	...	92
21	882 295	74 505	63 387	9 257	1 861	-	299 944	101 317	98 946	1 017	1 354	...	83
22	941 800	44 976	33 356	9 031	2 589	-	285 894	167 248	162 922	2 564	1 763	1 040	1 074
23	876 059	131 216	104 478	24 241	2 498	81	260 225	306 531	297 526	5 679	3 326	2 869	4 590
23 Dic	876 059	14 546	12 278	2 100	168	...	260 225	30 202	29 596	416	190	706	739
24 Ene	860 868	14 741	12 529	2 006	206	...	244 801	31 597	30 723	331	544	703	719
Feb	856 764	14 030	11 578	2 214	238	38	245 297	23 664	23 039	257	368	1 377	1 415
Mar	861 125	12 491	10 824	1 491	177	...	255 328	22 751	22 114	420	216	783	846
Abr	855 107	15 647	13 596	1 917	133	...	242 835	21 313	20 665	210	437	1 261	1 342
May	855 682	16 009	13 920	1 902	187	...	251 738	21 975	21 033	664	278	622	638
Jun	878 311	17 241	15 228	1 888	125	...	264 604	21 447	20 453	689	305	625	670
Jul	860 923	16 699	14 823	1 758	119	...	251 330	21 252	20 512	433	308	1 058	1 111
Ago	860 582	11 389	9 606	1 673	110	9	258 539	13 142	12 914	70	158	1 076	1 086
Sep	857 297	15 415	13 456	1 818	141	...	264 133	22 038	21 764	120	154	1 331	1 392
Oct	854 592	18 984	16 901	1 906	176	...	253 233	21 053	20 692	170	191	1 596	1 655
Nov	863 893	16 805	14 893	1 750	161	...	268 336	17 383	17 087	129	167	659	675
Dic	P 875 482	16 917	15 151	1 550	216	...	282 646	24 650	24 354	98	199	795	855

a. Para estas clases de depósitos las nuevas operaciones equivalen al total del saldo vivo.

19. TIPOS DE INTERÉS

B) Tipos de interés aplicados por las IFM a residentes en la UEM

19.15 Importe de los saldos vivos. Pro-memoria. Préstamos

y créditos a hogares e ISFLSH y sociedades no financieras. Entidades de crédito y EFC

Millones de euros

	Hogares e ISFLSH						Sociedades no financieras					
	Vencimiento original a más de 1 año			Vencimiento original a más de 2 años			Vencimiento original a más de 1 año			Vencimiento original a más de 2 años		
	Total	Del cual: Vcto. residual		Total	Del cual: Vcto. residual		Total	Del cual: Vcto. residual		Total	Del cual: Vcto. residual	
		Hasta 1 año	Más de 1 año y revisión de tipos hasta 12m		Hasta 2 años	Más de 2 años y revisión de tipos hasta 24m		Hasta 1 año	Más de 1 año y revisión de tipos hasta 12m		Hasta 2 años	Más de 2 años y revisión de tipos hasta 24m
1	2	3	4	5	6	7	8	9	10	11	12	
13	743 845	15 286	628 718	...	20 816	633 940	504 091	97 515	239 197	...	105 356	225 527
14	712 861	15 758	627 701	708 958	19 350	632 618	444 984	77 628	237 433	417 634	94 381	217 792
15	683 243	9 460	594 630	679 109	16 210	600 072	422 826	70 364	209 016	400 909	79 979	199 927
16	673 228	10 541	564 827	668 405	16 115	569 890	402 327	61 194	185 712	382 212	82 883	174 013
17	667 904	10 017	554 956	662 873	16 557	560 129	386 448	48 671	182 528	359 648	51 694	172 047
18	666 616	11 114	543 594	661 345	18 487	522 071	352 797	40 279	160 742	332 596	49 911	149 484
19	661 273	12 760	524 344	655 703	20 107	521 712	348 169	46 768	155 061	325 501	54 076	145 963
20	655 203	12 217	494 866	650 005	20 039	494 203	403 488	40 436	162 743	388 151	54 186	155 975
21	657 957	10 624	463 452	652 780	18 587	468 632	401 304	37 777	160 689	381 480	57 935	148 609
22	655 428	10 820	434 717	651 100	20 001	439 990	391 052	55 660	188 481	371 529	69 538	174 070
23 Nov	638 542	633 625	374 559	357 182
Dic	637 012	10 569	385 405	632 100	19 940	390 437	373 632	46 454	194 659	356 752	78 679	174 733
24 Ene	634 751	630 065	371 770	354 484
Feb	634 362	629 849	371 985	354 887
Mar	635 225	10 669	361 011	630 982	20 351	366 886	373 771	50 353	197 308	356 340	78 677	175 984
Abr	635 418	631 118	373 605	356 087
May	636 529	632 150	371 919	355 889
Jun	637 720	11 512	356 006	633 329	20 944	362 429	373 729	55 681	195 572	357 634	84 270	176 446
Jul	638 755	634 287	374 912	359 389
Ago	638 949	634 458	372 669	357 019
Sep	639 845	12 121	350 322	635 219	21 281	357 018	373 178	56 455	200 175	357 834	83 640	177 976
Oct	640 965	636 319	369 582	354 332
Nov	642 410	637 693	369 059	353 956
Dic	P 642 400	637 870	369 555	354 779

Nota: Los plazos van referidos al período original de vencimiento del préstamo. Por ejemplo, un préstamo a 15 años a tipo variable revisable anualmente, se clasifica en el plazo 'a más de 5 años'.

19. TIPOS DE INTERÉS

B) Tipos de interés aplicados por las IFM a residentes en la UEM

19.16 Importe de los saldos vivos. Préstamos y créditos a hogares e ISFLSH y sociedades no financieras. Entidades de crédito y EFC

Millones de euros

	Hogares e ISFLSH								Sociedades no financieras			
	Crédito a la vivienda				Crédito al consumo y otros fines				Total	Hasta 1 año	Más de 1 y hasta 5 años	Más de 5 años
	Total	Hasta 1 año	Más de 1 y hasta 5 años	Más de 5 años	Total	Hasta 1 año	Más de 1 y hasta 5 años	Más de 5 años				
1	2	3	4	5	6	7	8	9	10	11	12	
13	601 415	177	1 686	599 553	170 701	28 095	24 892	117 715	616 671	112 580	150 830	353 262
14	576 696	189	1 977	574 530	162 546	26 191	26 144	110 210	547 588	102 604	133 457	311 527
15	549 238	259	1 890	547 089	162 039	27 775	29 544	104 720	520 691	97 864	128 003	294 823
16	533 107	240	1 183	531 684	167 022	26 661	35 462	104 899	497 176	94 848	126 675	275 652
17	520 209	392	1 283	518 533	175 062	26 974	40 084	108 004	483 165	96 717	129 888	256 560
18	513 752	429	1 448	511 876	182 686	29 393	43 702	109 591	451 588	98 790	114 388	238 409
19	510 585	405	1 541	508 638	183 146	32 052	46 117	104 977	444 754	96 585	115 100	233 069
20	504 619	167	1 089	503 362	181 839	31 086	46 571	104 181	481 497	78 009	174 013	229 475
21	511 346	150	1 236	509 960	179 393	32 632	41 630	105 131	484 236	82 932	138 323	262 981
22	510 983	121	1 175	509 686	179 436	34 869	37 167	107 400	483 719	92 666	139 615	251 437
23 Nov	496 258	80	1 057	495 122	188 756	46 392	36 937	105 427	458 934	84 374	128 729	245 830
Dic	494 986	90	1 042	493 854	178 690	36 574	36 954	105 161	462 747	89 115	128 450	245 182
24 Ene	493 295	91	1 024	492 180	177 325	35 777	36 786	104 761	455 909	84 139	127 923	243 847
Feb	492 824	78	1 026	491 720	176 542	34 925	36 746	104 870	455 961	83 976	128 579	243 406
Mar	493 035	84	1 018	491 933	177 368	35 093	36 709	105 566	460 421	86 649	129 515	244 256
Abr	492 997	87	1 026	491 884	178 093	35 584	36 972	105 536	459 744	86 139	129 333	244 272
May	493 386	90	1 022	492 273	178 981	35 747	37 346	105 887	456 027	84 107	128 500	243 419
Jun	494 305	94	1 027	493 183	190 175	46 665	37 558	105 951	463 148	89 419	129 206	244 523
Jul	495 182	97	1 034	494 051	180 168	36 498	37 901	105 769	463 840	88 928	129 240	245 672
Ago	495 191	93	1 039	494 059	179 963	36 111	37 981	105 870	458 697	86 028	128 256	244 414
Sep	495 388	94	1 053	494 241	180 278	35 726	38 605	105 946	460 885	87 707	128 993	244 185
Oct	496 091	96	1 057	494 939	181 178	36 209	38 829	106 140	459 781	90 198	127 151	242 431
Nov	497 525	96	1 072	496 357	192 382	47 399	39 172	105 810	458 971	89 912	126 469	242 589
Dic	497 889	96	1 067	496 726	182 095	37 488	38 978	105 628	462 005	92 449	126 994	242 561

Nota: Los plazos van referidos al período original de vencimiento del préstamo. Por ejemplo, un préstamo a 15 años a tipo variable revisable anualmente, se clasifica en el plazo 'a más de 5 años'.

19. TIPOS DE INTERÉS

B) Tipos de interés aplicados por las IFM a residentes en la UEM

19.17 Importe de los saldos vivos.

Depósitos de hogares e ISFLSH y sociedades no financieras. Entidades de crédito y EFC

Millones de euros

	Hogares e ISFLSH					Sociedades no financieras					Hogares e ISFLSH y sociedades no financieras. Cesiones temporales
	A la vista	A plazo			Cesiones temporales	A la vista	A plazo			Cesiones temporales	
		Total	Hasta dos años	Más de dos años			Total	Hasta dos años	Más de dos años		
1	2	3	4	5	6	7	8	9	10	11	
13	335 892	424 269	288 810	135 459	495	111 094	86 049	69 989	16 060	7 090	7 584
14	370 242	385 219	268 732	116 488	365	124 124	68 353	53 148	15 206	9 615	9 979
15	436 737	318 597	248 307	70 289	700	144 159	55 655	45 425	10 230	911	1 611
16	514 328	257 940	224 815	33 125	778	170 156	46 423	39 093	7 330	1 463	2 241
17	582 493	195 245	172 761	22 485	7	203 304	35 346	28 509	6 837	957	964
18	646 080	163 231	145 293	17 938	23	217 064	33 450	27 381	6 068	658	681
19	714 187	140 498	125 240	15 258	15	231 291	25 405	20 068	5 337	85	102
20	807 716	110 583	98 449	12 134	...	268 550	28 000	23 907	4 094	45	53
21	882 295	78 550	69 727	8 823	...	299 944	23 005	18 667	4 338	...	71
22	941 800	65 162	57 670	7 492	...	285 894	36 267	31 793	4 474	365	400
23 Nov	866 468	120 503	113 833	6 670	89	250 439	62 471	58 270	4 202	1 363	1 452
Dic	876 059	129 372	122 756	6 616	94	260 225	67 594	63 452	4 142	745	839
24 Ene	860 868	135 869	129 326	6 543	83	244 801	68 196	63 732	4 464	836	919
Feb	856 764	141 926	135 386	6 540	113	245 297	67 222	62 705	4 517	1 589	1 702
Mar	861 125	145 541	138 969	6 572	133	255 328	68 426	64 020	4 406	1 007	1 140
Abr	855 107	149 958	143 534	6 425	159	242 835	67 235	62 680	4 555	1 382	1 541
May	855 682	153 798	147 510	6 288	171	251 738	67 351	62 931	4 420	1 312	1 483
Jun	878 311	157 762	151 545	6 217	126	264 604	68 717	64 249	4 468	1 117	1 243
Jul	860 923	161 725	155 577	6 148	123	251 330	66 368	61 878	4 489	1 252	1 375
Ago	860 582	163 764	157 611	6 153	130	258 539	67 323	62 877	4 447	1 458	1 588
Sep	857 297	165 056	159 017	6 038	135	264 133	70 001	65 488	4 514	1 683	1 818
Oct	854 592	167 875	161 816	6 060	129	253 233	68 595	64 055	4 540	1 809	1 938
Nov	863 893	169 591	163 552	6 039	136	268 336	68 205	63 743	4 462	1 440	1 575
Dic	875 482	171 272	165 153	6 119	148	282 646	66 758	62 306	4 452	1 271	1 418

CAPÍTULO 20 TIPOS DE CAMBIO E ÍNDICES DE COMPETITIVIDAD

20. TIPOS DE CAMBIO E ÍNDICES DE COMPETITIVIDAD
A) Tipos de cambio

20.1 Tipos de cambio del euro (a)

Banco Central Europeo y FMI para el DEG

Unidades monetarias por euro. Media de datos diarios

	Dólar estadounidense (USD)	Yen japonés (JPY)	Franco suizo (CHF)	Libra esterlina (GBP)	Lev búlgaro (BGN)	Corona checa (CZK)	Corona danesa (DKK)	Forint húngaro (HUF)	Pro memoria DEG (XDR)
	1	2	3	4	5	6	7	8	9
19	1,1195	122,01	1,1124	0,87777	1,9558	25,670	7,4661	325,30	0,8103
20	1,1422	121,85	1,0705	0,88970	1,9558	26,455	7,4542	351,25	0,8193
21	1,1827	129,88	1,0811	0,85960	1,9558	25,640	7,4370	358,52	0,8303
22	1,0530	138,03	1,0047	0,85276	1,9558	24,566	7,4396	391,29	0,7867
23	1,0813	151,99	0,9718	0,86979	1,9558	24,004	7,4509	381,85	0,8106
24	1,0824	163,85	0,9526	0,84662	1,9558	25,120	7,4589	395,30	0,8152
23 Sep	1,0684	157,80	0,9600	0,86158	1,9558	24,380	7,4566	386,43	0,8097
Oct	1,0563	158,04	0,9547	0,86798	1,9558	24,584	7,4604	385,33	0,8054
Nov	1,0808	161,84	0,9634	0,87045	1,9558	24,485	7,4581	379,19	0,8161
Dic	1,0903	157,21	0,9441	0,86168	1,9558	24,478	7,4556	381,80	0,8167
24 Ene	1,0905	159,46	0,9368	0,85873	1,9558	24,716	7,4572	382,04	0,8178
Feb	1,0795	161,38	0,9462	0,85466	1,9558	25,232	7,4550	388,04	0,8199
Mar	1,0872	162,77	0,9656	0,85524	1,9558	25,292	7,4566	395,09	0,8178
Abr	1,0728	165,03	0,9761	0,85658	1,9558	25,278	7,4596	392,41	0,8131
May	1,0812	168,54	0,9830	0,85564	1,9558	24,819	7,4606	387,18	0,8175
Jun	1,0759	169,81	0,9616	0,84643	1,9558	24,779	7,4592	394,76	0,8154
Jul	1,0844	171,17	0,9676	0,84332	1,9558	25,299	7,4606	392,84	0,8192
Ago	1,1012	161,06	0,9450	0,85150	1,9558	25,179	7,4614	394,70	0,8217
Sep	1,1106	159,08	0,9414	0,84021	1,9558	25,099	7,4600	394,86	0,8230
Oct	1,0904	163,20	0,9386	0,83496	1,9558	25,298	7,4593	401,90	0,8162
Nov	1,0630	163,23	0,9355	0,83379	1,9558	25,301	7,4583	409,25	0,8062
Dic	1,0479	161,08	0,9339	0,82804	1,9558	25,136	7,4589	411,99	0,7996
25 Ene	1,0354	161,92	0,9414	0,83908	1,9558	25,163	7,4609	411,73	0,7957
Feb	1,0413	158,09	0,9413	0,83071	1,9558	25,077	7,4592	403,13	0,7959

Véanse notas al final del capítulo

20. TIPOS DE CAMBIO E ÍNDICES DE COMPETITIVIDAD
A) Tipos de cambio

20.2 Tipos de cambio del euro (a)

Banco Central Europeo

Unidades monetarias por euro. Media de datos diarios

	Zloty polaco (PLN)	Leu rumano (b) (ROL/RON)	Corona sueca (SEK)	Corona islandesa (ISK)	Corona noruega (NOK)	Kuna croata (HRK)	Rublo ruso (c) (RUB)	Lira turca (d) (TRL/TRY)
	1	2	3	4	5	6	7	8
19	4,2976	4,7456	10,5891	137,28	9,8511	7,4180	72,455	6,3578
20	4,4430	4,8381	10,4848	154,59	10,7228	7,5384	82,725	8,0547
21	4,5652	4,9211	10,1465	150,15	10,1633	7,5284	87,153	10,5124
22	4,6861	4,9316	10,6296	142,24	10,1026	7,5349	88,397	17,4088
23	4,5420	4,9469	11,4788	149,13	11,4248	7,5345	...	25,7597
24	4,3058	4,9746	11,4325	149,31	11,6290	7,5345	...	35,5734
23 Sep	4,5981	4,9656	11,8417	144,46	11,4525	7,5345	...	28,8643
Oct	4,5124	4,9682	11,6472	146,50	11,6284	7,5345	...	29,4506
Nov	4,4020	4,9703	11,5475	151,44	11,7958	7,5345	...	30,9786
Dic	4,3335	4,9707	11,2028	150,55	11,5333	7,5345	...	31,7243
24 Ene	4,3648	4,9749	11,2834	149,43	11,3501	7,5345	...	32,8165
Feb	4,3256	4,9746	11,2500	148,68	11,3843	7,5345	...	33,2644
Mar	4,3069	4,9708	11,3054	149,04	11,5214	7,5345	...	34,8229
Abr	4,3026	4,9730	11,5910	150,35	11,6828	7,5345	...	34,6926
May	4,2796	4,9754	11,6186	150,00	11,5988	7,5345	...	34,8605
Jun	4,3209	4,9767	11,2851	149,36	11,4178	7,5345	...	35,0667
Jul	4,2817	4,9730	11,5324	149,43	11,7160	7,5345	...	35,6969
Ago	4,2917	4,9766	11,4557	151,84	11,7895	7,5345	...	37,1098
Sep	4,2761	4,9744	11,3577	152,21	11,7852	7,5345	...	37,8238
Oct	4,3170	4,9750	11,4048	149,07	11,7907	7,5345	...	37,3473
Nov	4,3317	4,9762	11,5828	146,72	11,7408	7,5345	...	36,6237
Dic	4,2704	4,9749	11,5040	145,24	11,7447	7,5345	...	36,6588
25 Ene	4,2467	4,9752	11,4797	145,40	11,7456	7,5345	...	36,8091
Feb	4,1722	4,9770	11,2474	146,26	11,6574	7,5345	...	37,6927

Véanse notas al final del capítulo

20. TIPOS DE CAMBIO E ÍNDICES DE COMPETITIVIDAD
A) Tipos de cambio
Banco Central Europeo

	Dólar australiano (AUD)	Real brasileño (BRL)	Dólar canadiense (CAD)	Yuan renminbi chino (CNY)	Dólar de Hong-Kong (HKD)	Rupia indonesia (IDR)	Séquel israelí (ILS)	Rupia india (INR)
	1	2	3	4	5	6	7	8
19	1,6109	4,413	1,4855	7,7355	8,7715	15 835,3	3,9901	78,836
20	1,6549	5,894	1,5300	7,8747	8,8587	16 627,4	3,9258	84,639
21	1,5749	6,378	1,4826	7,6282	9,1932	16 920,7	3,8208	87,439
22	1,5167	5,440	1,3695	7,0788	8,2451	15 625,3	3,5345	82,686
23	1,6288	5,401	1,4595	7,6600	8,4650	16 479,6	3,9880	89,300
24	1,6397	5,828	1,4821	7,7875	8,4454	17 157,7	4,0067	90,556
23 Sep	1,6622	5,277	1,4458	7,7967	8,3640	16 424,7	4,0793	88,737
Oct	1,6637	5,351	1,4474	7,7200	8,2648	16 646,7	4,2034	87,894
Nov	1,6634	5,296	1,4828	7,8087	8,4380	16 853,6	4,1118	90,010
Dic	1,6321	5,343	1,4653	7,7870	8,5152	16 910,3	4,0057	90,801
24 Ene	1,6422	5,357	1,4631	7,8201	8,5244	17 049,4	4,0493	90,635
Feb	1,6533	5,356	1,4564	7,7651	8,4432	16 898,6	3,9345	89,561
Mar	1,6586	5,416	1,4726	7,8297	8,5049	17 063,7	3,9442	90,252
Abr	1,6469	5,498	1,4661	7,7658	8,4006	17 258,8	4,0240	89,468
May	1,6317	5,553	1,4780	7,8206	8,4458	17 375,7	4,0062	90,157
Jun	1,6206	5,788	1,4750	7,8051	8,4023	17 595,9	4,0074	89,811
Jul	1,6257	6,005	1,4868	7,8750	8,4684	17 623,3	3,9902	90,656
Ago	1,6559	6,119	1,5049	7,8736	8,5849	17 347,7	4,1079	92,406
Sep	1,6398	6,153	1,5037	7,8611	8,6528	17 020,2	4,1452	93,081
Oct	1,6250	6,120	1,4993	7,7276	8,4726	16 988,2	4,1020	91,627
Nov	1,6267	6,173	1,4855	7,6617	8,2699	16 817,1	3,9523	89,672
Dic	1,6529	6,384	1,4915	7,6298	8,1459	16 811,0	3,7896	89,045
25 Ene	1,6626	6,241	1,4904	7,5560	8,0605	16 832,4	3,7450	89,342
Feb	1,6528	6,005	1,4893	7,5749	8,1031	17 020,4	3,7149	90,635

20.3 Tipos de cambio del euro (a)
Unidades monetarias por euro. Media de datos diarios

Véanse notas al final del capítulo

20. TIPOS DE CAMBIO E ÍNDICES DE COMPETITIVIDAD
A) Tipos de cambio
Banco Central Europeo

	Won surcoreano (KRW)	Peso mejicano (MXN)	Ringgit de Malasia (MYR)	Dólar neozelandés (NZD)	Peso filipino (PHP)	Dólar de Singapur (SGD)	Baht de Tailandia (THB)	Rand sudafricano (ZAR)
	1	2	3	4	5	6	7	8
19	1 305,32	21,557	4,6374	1,6998	57,985	1,5273	34,757	16,1757
20	1 345,58	24,519	4,7959	1,7561	56,615	1,5742	35,708	18,7655
21	1 354,06	23,985	4,9015	1,6724	58,299	1,5891	37,837	17,4766
22	1 358,07	21,187	4,6279	1,6582	57,314	1,4512	36,856	17,2086
23	1 412,88	19,183	4,9320	1,7622	60,163	1,4523	37,631	19,9551
24	1 475,40	19,831	4,9503	1,7880	62,007	1,4458	38,181	19,8297
23 Sep	1 424,53	18,476	5,0024	1,8012	60,665	1,4562	38,301	20,2780
Oct	1 427,33	19,088	5,0142	1,7916	59,994	1,4462	38,549	20,1390
Nov	1 412,57	18,788	5,0667	1,8033	60,285	1,4575	38,327	20,0397
Dic	1 423,13	18,767	5,0826	1,7556	60,593	1,4533	38,176	20,3373
24 Ene	1 447,18	18,627	5,1105	1,7673	61,090	1,4569	38,401	20,5161
Feb	1 437,37	18,443	5,1468	1,7618	60,486	1,4513	38,709	20,5082
Mar	1 448,12	18,261	5,1272	1,7869	60,736	1,4573	39,079	20,4955
Abr	1 469,42	18,007	5,1139	1,7992	61,171	1,4554	39,454	20,2378
May	1 474,96	18,155	5,0971	1,7819	62,523	1,4606	39,607	19,9079
Jun	1 485,38	19,613	5,0680	1,7539	63,177	1,4547	39,492	19,8144
Jul	1 499,62	19,640	5,0737	1,7985	63,416	1,4602	39,324	19,7950
Ago	1 488,61	21,082	4,8605	1,8112	62,710	1,4488	38,263	19,8651
Sep	1 478,72	21,762	4,7341	1,7845	62,256	1,4396	37,012	19,5634
Oct	1 484,59	21,460	4,6883	1,7917	62,655	1,4283	36,411	19,1609
Nov	1 482,25	21,615	4,7141	1,7967	62,410	1,4206	36,596	19,0553
Dic	1 506,85	21,234	4,6728	1,8217	61,203	1,4144	35,794	19,0606
25 Ene	1 503,60	21,295	4,6232	1,8393	60,479	1,4092	35,444	19,3821
Feb	1 505,02	21,327	4,6261	1,8337	60,443	1,4022	35,189	19,2451

20.4 Tipos de cambio del euro (a)
Unidades monetarias por euro. Media de datos diarios

Véanse notas al final del capítulo

20. TIPOS DE CAMBIO E ÍNDICES DE COMPETITIVIDAD
A) Tipos de cambio

20.5 Tipos de cambio del dólar estadounidense (a)

Banco Central Europeo					Unidades monetarias por dólar estadounidense. Media de datos diarios						
	Euro (EUR)	Yen japonés (JPY)	Franco suizo (CHF)	Libra esterlina (GBP)	Corona sueca (SEK)	Corona danesa (DKK)	Corona noruega (NOK)	Dólar canadiense (CAD)	Dólar australiano (AUD)	Dólar neozelandés (NZD)	Pro memoria DEG (XDR)
	1	2	3	4	5	6	7	8	9	10	11
18	0,848	110,5	0,979	0,750	8,70	6,32	8,13	1,296	1,339	1,447	0,707
19	0,893	109,0	0,994	0,784	9,46	6,67	8,80	1,327	1,439	1,519	0,724
20	0,877	106,7	0,938	0,780	9,20	6,54	9,40	1,341	1,452	1,540	0,718
21	0,846	109,9	0,914	0,727	8,58	6,29	8,60	1,254	1,332	1,415	0,702
22	0,952	131,6	0,955	0,812	10,12	7,08	9,62	1,302	1,443	1,579	0,748
23	0,925	140,6	0,899	0,805	10,62	6,89	10,57	1,350	1,507	1,630	0,750
23 Sep	0,936	147,7	0,899	0,807	11,08	6,98	10,72	1,353	1,556	1,686	0,758
Oct	0,947	149,6	0,904	0,822	11,03	7,06	11,01	1,370	1,575	1,696	0,762
Nov	0,925	149,8	0,892	0,805	10,69	6,90	10,92	1,372	1,539	1,669	0,755
Dic	0,917	144,2	0,866	0,790	10,28	6,84	10,58	1,344	1,497	1,610	0,749
24 Ene	0,917	146,2	0,859	0,787	10,35	6,84	10,41	1,342	1,506	1,621	0,750
Feb	0,926	149,5	0,877	0,792	10,42	6,91	10,55	1,349	1,532	1,632	0,754
Mar	0,920	149,7	0,888	0,787	10,40	6,86	10,60	1,354	1,526	1,644	0,752
Abr	0,932	153,8	0,910	0,799	10,81	6,95	10,89	1,367	1,535	1,677	0,758
May	0,925	155,9	0,909	0,791	10,75	6,90	10,73	1,367	1,509	1,648	0,756
Jun	0,929	157,8	0,894	0,787	10,49	6,93	10,61	1,371	1,506	1,630	0,758
Jul	0,922	157,9	0,892	0,778	10,63	6,88	10,80	1,371	1,499	1,659	0,755
Ago	0,908	146,3	0,858	0,773	10,40	6,78	10,71	1,367	1,504	1,645	0,746
Sep	0,900	143,2	0,848	0,757	10,23	6,72	10,61	1,354	1,477	1,607	0,741
Oct	0,917	149,7	0,861	0,766	10,46	6,84	10,81	1,375	1,490	1,643	0,749
Nov	0,941	153,6	0,880	0,784	10,90	7,02	11,05	1,398	1,530	1,690	0,758
Dic	0,954	153,7	0,891	0,790	10,98	7,12	11,21	1,423	1,577	1,739	0,763
25 Ene	0,966	156,4	0,909	0,810	11,09	7,21	11,34	1,439	1,606	1,777	0,769
Feb	0,960	151,8	0,904	0,798	10,80	7,16	11,20	1,430	1,587	1,761	0,765

Véanse notas al final del capítulo

20. TIPOS DE CAMBIO E ÍNDICES DE COMPETITIVIDAD
B) Índices de competitividad

20.6 Índices de competitividad de España frente a la zona del euro y a la UE 27 (a) (b)

Base 1999 I = 100

	Frente a la zona del euro (c)					Frente a la Unión Europea (UE 27)									
	Con precios de consumo (IAPC)	Con precios industriales (IPRI)	Con costes laborales unitarios totales (CLUT)(g)	Con costes laborales unitarios de manufacturas (CLUM)(g)	Con valores unitarios de las exportaciones (IVUE)	Total (c)		Componente nominal (d)	Componente precios (f)		Total (c)		Componente nominal (e)	Componente precios (f)	
						Con precios de consumo (IAPC)	Con costes laborales unitarios totales (CLUT)(g)		Con precios de consumo (IAPC)	Con costes laborales unitarios totales (CLUT)(g)	Con precios industriales (IPRI)	Con valores unitarios de las exportaciones (IVUE)		Con precios industriales (IPRI)	Con valores unitarios de las exportaciones (IVUE)
1	2	3	4	5	6	7	8	9	10	11	12	13	14	15	
18	107,9	111,9	97,5	108,8	102,1	105,6	94,6	101,2	104,3	93,5	110,2	101,8	101,0	109,1	100,0
19	107,3	111,1	99,8	109,5	100,7	105,0	96,8	101,3	103,7	95,5	109,4	100,3	101,1	108,2	98,4
20	106,5	109,7	103,4	121,0	100,9	104,3	100,4	101,6	102,7	98,8	108,2	100,5	101,5	106,6	98,3
21	107,1	112,5	104,3	114,7	102,0	104,7	101,0	101,6	103,0	99,4	110,7	101,6	101,5	109,0	99,3
22	107,0	115,3	102,9	110,3	103,9	104,4	99,5	101,8	102,5	97,7	112,9	103,7	101,7	111,0	101,1
23	104,9	113,8	102,7	108,0	105,1	101,8	98,8	101,8	100,0	97,0	111,5	104,7	101,6	109,7	102,2
24	105,3	114,0	102,1	104,2	104,8	102,1	97,9	101,8	100,3	96,2	112,0	104,4	101,6	110,2	102,0
23 Oct	105,3	114,8	104,4	102,3	...	101,9	100,4	...	112,5	104,1	101,7	110,7	101,5
Nov	105,4	114,5	105,0	102,2	...	101,8	100,4	...	112,0	104,7	101,5	110,4	102,3
Dic	105,2	114,3	102,6	108,0	105,2	101,9	98,6	101,7	100,3	96,9	112,2	104,7	101,4	110,6	102,4
24 Ene	105,4	114,6	105,4	102,0	...	101,7	100,3	...	112,5	105,0	101,5	110,8	102,7
Feb	105,0	115,0	105,6	101,7	...	101,8	100,0	...	113,0	105,1	101,6	111,3	102,7
Mar	105,7	115,0	102,3	103,8	104,6	102,5	98,1	101,8	100,7	96,4	113,0	104,2	101,6	111,2	101,8
Abr	105,7	114,7	104,9	102,5	...	101,8	100,7	...	112,8	104,6	101,6	111,0	102,1
May	105,6	114,5	105,1	102,4	...	101,7	100,6	...	112,4	104,8	101,5	110,8	102,4
Jun	105,9	114,4	101,9	104,3	104,6	102,7	97,7	101,7	100,9	96,0	112,3	104,2	101,5	110,6	102,8
Jul	105,0	114,2	104,4	101,8	...	101,8	100,0	...	112,2	104,1	101,6	110,5	101,7
Ago	104,8	113,7	103,5	101,6	...	101,8	99,8	...	111,7	103,1	101,6	110,0	100,7
Sep	104,9	113,6	102,1	104,6	104,7	101,7	97,8	101,8	99,9	96,1	111,5	104,2	101,6	109,8	101,8
Oct	105,0	113,2	105,4	101,8	...	101,8	100,0	...	111,2	105,0	101,6	109,4	102,5
Nov	105,5	112,7	105,0	102,3	...	101,9	100,3	...	110,8	104,6	101,7	109,0	102,1
Dic	105,5	112,4	102,3	...	101,8	100,5	...	110,5	...	101,6	108,7	...
25 Ene	105,7	102,3	...	101,8	100,5	101,6

Véanse notas al final del capítulo

20. TIPOS DE CAMBIO E ÍNDICES DE COMPETITIVIDAD
B) Índices de competitividad

20.7 Índices de competitividad de España frente a los países desarrollados, a los industrializados y a los nuevos países industrializados de Asia (a) (b)

Base 1999 I = 100

	Frente a los países desarrollados											
	Total (c)	Componente nominal (d)	Componente precios (f)		Total (c)		Componente nominal (e)	Componente precios (f)		Total (c)	Componente nominal (e)	Componente precios (f)
	Con IPC		Con IPC	Con IPRI	Con CLUM (g)	Con IPRI		Con CLUM (g)	Con IVUE	Con IVUE		
1	2	3	4	5	6	7	8	9	10	11		
18	110,5	101,9	108,5	112,2	109,3	100,9	111,2	108,3	102,3	99,0	103,3	
19	109,0	101,1	107,8	110,5	108,9	100,2	110,2	108,6	100,8	98,4	102,5	
20	108,3	101,4	106,9	109,0	119,3	100,4	108,5	118,9	101,9	98,5	103,5	
21	107,7	101,4	106,2	112,2	112,2	100,5	111,6	111,6	102,9	98,8	104,1	
22	106,7	100,1	106,6	115,2	107,1	99,5	115,8	107,6	104,5	97,9	106,8	
23	105,7	101,0	104,6	114,3	106,1	100,2	114,1	105,9	107,1	98,5	108,8	
24	105,9	100,8	105,0	113,9	103,0	100,2	113,6	102,7	107,1	98,6	108,5	
23 Oct	106,0	100,8	105,1	115,0	...	100,1	114,9	...	106,4	98,4	108,1	
Nov	106,3	101,2	105,0	114,9	...	100,4	114,5	...	107,4	98,6	108,9	
Dic	105,8	100,9	104,9	114,5	106,1	100,2	114,2	105,9	107,3	98,5	109,0	
24 Ene	105,8	100,9	104,9	114,7	...	100,2	114,5	...	107,5	98,5	109,1	
Feb	105,4	100,8	104,6	115,1	...	100,1	114,9	...	107,5	98,5	109,1	
Mar	106,4	101,0	105,4	115,2	102,5	100,3	114,8	102,3	107,0	98,7	108,5	
Abr	106,5	101,0	105,4	114,9	...	100,3	114,5	...	107,2	98,7	108,7	
May	106,5	101,1	105,4	114,7	...	100,4	114,2	...	107,6	98,8	108,9	
Jun	106,5	100,8	105,6	114,3	103,1	100,2	114,0	102,8	106,9	98,7	108,4	
Jul	105,8	101,0	104,7	114,2	...	100,3	113,9	...	106,8	98,8	108,1	
Ago	105,6	101,0	104,6	113,6	...	100,3	113,3	...	105,7	98,7	107,1	
Sep	105,5	100,9	104,6	113,2	103,4	100,2	113,0	103,1	106,8	98,7	108,2	
Oct	105,4	100,7	104,7	112,7	...	100,1	112,6	...	107,6	98,6	109,1	
Nov	105,5	100,5	105,0	112,1	...	99,9	112,2	...	107,0	98,4	108,7	
Dic	105,4	100,2	105,1	111,6	...	99,7	111,9	98,3	...	
25 Ene	105,6	100,3	105,2	99,8	98,2	...	

20. TIPOS DE CAMBIO E ÍNDICES DE COMPETITIVIDAD
B) Índices de competitividad

20.7 Índices de competitividad de España frente a los países desarrollados, a los industrializados y a los nuevos países industrializados de Asia (a) (b) (Cont.)

Base 1999 I = 100

	Frente a los países industrializados						Frente a nuevos países industrializados de Asia					
	Total (c)	Componente nominal (d)	Componente precios (f)		Componente nominal (e)	Componente precios (f)	Total (c)	Componente nominal (d)	Componente precios (f)		Componente nominal (e)	Componente precios (f)
	Con IPC		Con IPC	Con IPRI		Con IPRI	Con IPC		Con IPC	Con IPRI		Con IPRI
12	13	14	15	16	17	18	19	20	21	22	23	
18	107,0	101,5	105,4	111,1	100,2	110,9	89,8	97,3	92,2	105,6	95,0	111,1
19	105,3	100,6	104,7	109,4	99,4	110,1	86,6	95,4	90,7	103,6	93,3	111,0
20	104,8	101,3	103,5	107,8	100,0	107,8	86,5	97,7	88,5	102,0	95,5	106,9
21	104,3	101,2	103,1	110,2	99,9	110,3	86,9	97,1	89,6	101,1	94,5	107,1
22	103,3	99,3	104,1	113,1	98,1	115,3	85,4	90,9	93,9	103,2	88,4	116,8
23	103,4	100,8	102,6	113,9	99,7	114,2	92,3	96,7	95,4	112,0	94,1	119,0
24	104,1	101,0	103,1	113,6	100,0	113,5	95,1	98,2	96,8	112,2	95,7	117,3
23 Oct	103,9	100,8	103,1	114,6	99,7	114,9	93,4	97,0	96,3	112,9	94,5	119,4
Nov	104,2	101,2	103,0	114,6	100,1	114,5	94,0	98,0	96,0	113,3	95,4	118,7
Dic	103,9	101,0	102,9	114,3	100,0	114,3	94,1	98,0	96,0	113,7	95,5	119,1
24 Ene	103,9	101,0	102,8	114,7	100,0	114,6	94,2	98,5	95,7	114,8	95,9	119,7
Feb	103,4	100,9	102,5	114,9	99,9	115,0	93,2	97,8	95,3	114,1	95,3	119,8
Mar	104,6	101,2	103,4	115,0	100,2	114,8	95,6	98,5	97,1	114,3	96,0	119,1
Abr	104,7	101,1	103,6	114,5	100,1	114,4	95,7	98,1	97,6	112,6	95,5	117,9
May	104,8	101,3	103,5	114,3	100,3	114,0	96,4	98,7	97,7	112,6	96,1	117,2
Jun	104,9	101,0	103,8	114,0	100,1	113,8	96,6	98,6	98,0	112,4	96,0	117,1
Jul	104,1	101,3	102,9	114,0	100,4	113,6	96,1	99,3	96,8	113,2	96,7	117,0
Ago	104,0	101,3	102,7	113,5	100,3	113,1	95,8	99,3	96,5	113,1	96,7	116,9
Sep	103,8	101,1	102,7	113,0	100,2	112,8	95,4	99,0	96,4	112,4	96,4	116,6
Oct	103,6	100,8	102,8	112,3	99,9	112,4	94,4	97,6	96,7	110,4	95,1	116,0
Nov	103,6	100,5	103,1	111,5	99,6	111,9	93,8	96,7	97,0	108,6	94,3	115,2
Dic	103,5	100,3	103,3	110,9	99,4	111,6	93,8	96,4	97,4	107,9	93,9	114,9
25 Ene	103,5	100,2	103,2	...	99,3	...	92,7	95,7	96,8	...	93,1	...

Véanse notas al final del capítulo

20. TIPOS DE CAMBIO E ÍNDICES DE COMPETITIVIDAD
B) Índices de competitividad

20.8 Tipos de cambio efectivos de las principales monedas frente a los países desarrollados (a)

Banco Central Europeo (euro) y Banco de España

Base 1999 I=100

	Tipos de cambio efectivos nominales									Tipos de cambio efectivos reales con precios de consumo								
	Euro	Dólar estado-unidense	Libra esterlina	Yen japonés	Dólar canadiense	Corona danesa	Corona sueca	Corona noruega	Franco suizo	Euro	Dólar estado-unidense	Libra esterlina	Yen japonés	Dólar canadiense	Corona danesa	Corona sueca	Corona noruega	Franco suizo
	1	2	3	4	5	6	7	8	9	10	11	12	13	14	15	16	17	18
18	100,0	94,0	77,6	102,9	115,8	104,1	89,9	94,1	142,8	95,8	107,8	83,2	72,1	114,6	102,7	87,0	100,3	112,8
19	98,1	97,4	77,1	107,0	114,2	103,4	86,5	91,5	146,2	93,3	112,6	83,4	74,4	113,5	101,7	84,3	98,7	114,9
20	99,6	96,2	76,4	108,4	112,6	104,3	88,2	84,2	152,8	93,7	112,2	82,9	74,7	111,5	102,3	86,1	91,4	118,5
21	99,7	92,6	79,7	102,8	119,4	104,0	90,9	88,3	152,1	93,7	111,7	86,0	68,8	118,0	102,5	89,8	98,0	117,0
22	95,3	102,9	78,3	91,2	118,6	102,9	85,5	88,5	160,1	90,8	131,1	83,5	58,4	117,8	107,0	89,0	100,5	123,7
23	98,1	103,2	77,8	84,4	114,2	105,4	80,6	80,2	167,9	94,0	134,7	82,8	52,7	114,1	110,9	87,4	94,1	130,5
24	98,4	104,3	80,2	78,0	112,7	105,2	81,0	78,6	171,5	94,4	137,8	85,7	48,0	113,5	110,9	88,6	93,8	133,9
23 Oct	98,0	106,1	77,7	80,1	113,3	105,3	79,4	78,8	170,3	94,1	139,1	82,7	49,8	113,3	110,7	86,2	93,1	132,1
Nov	98,7	104,7	78,0	79,1	112,6	105,8	80,5	77,9	169,8	94,6	137,0	83,2	49,2	113,0	110,7	87,6	92,6	131,6
Dic	98,2	102,7	78,7	81,6	114,5	105,1	82,6	79,0	173,1	94,0	134,3	84,1	50,7	114,6	109,3	90,6	94,0	134,1
24 Ene	98,4	102,8	79,0	80,4	114,7	105,1	81,9	80,4	174,5	94,4	135,5	84,5	50,1	115,2	111,2	90,2	95,9	136,6
Feb	98,1	104,0	79,3	79,0	114,4	105,0	82,1	80,0	172,4	94,1	137,0	84,8	49,0	115,1	111,1	90,2	95,3	135,1
Mar	98,8	103,7	79,5	78,7	113,8	105,3	81,9	79,3	169,4	94,8	136,5	84,6	48,6	114,5	110,7	89,5	94,1	132,1
Abr	98,6	105,4	79,2	77,2	113,3	105,5	80,0	78,5	167,2	94,5	138,7	84,4	47,6	114,0	110,7	87,3	93,8	130,3
May	98,9	105,1	79,6	75,9	113,2	105,7	79,8	79,3	166,5	94,8	138,4	84,7	46,7	114,0	110,7	87,2	94,3	129,9
Jun	98,5	105,3	80,2	75,0	112,9	105,0	81,9	79,9	169,8	94,5	139,1	85,4	46,0	113,7	110,0	89,4	95,3	132,6
Jul	99,0	104,9	80,8	74,8	112,7	105,5	80,4	78,3	169,1	95,1	138,9	86,3	45,9	113,8	112,3	88,0	93,9	132,3
Ago	99,0	102,6	80,0	80,1	112,4	105,5	81,0	77,8	173,5	95,0	135,9	85,6	49,2	113,4	111,8	88,2	92,3	135,9
Sep	98,8	101,3	81,2	81,2	113,1	105,3	81,7	77,6	174,1	94,8	134,2	86,8	49,9	113,9	110,8	89,0	92,1	135,9
Oct	98,2	103,4	81,4	78,4	111,9	105,2	81,2	77,5	174,1	94,3	136,9	87,0	48,2	112,9	111,2	88,7	92,4	135,9
Nov	97,5	105,9	81,1	77,5	110,8	105,0	79,7	77,8	173,7	93,6	140,1	86,8	47,5	112,0	110,5	87,6	93,2	135,6
Dic	96,9	107,2	81,4	78,0	109,1	104,7	80,0	77,5	173,3	93,0	141,7	87,3	47,8	110,1	109,7	88,3	92,6	135,1
25 Ene	96,7	108,8	80,1	77,3	108,4	104,7	80,2	77,5	171,8	92,8

Véanse notas al final del capítulo

NOTAS A LOS CUADROS DEL CAPÍTULO 20. TIPOS DE CAMBIO E ÍNDICES DE COMPETITIVIDAD

Cuadro 20.1

a. Los tipos de cambio diarios difundidos por el Banco Central Europeo pueden consultarse en la dirección de Internet: http://www.bde.es/webbde/es/estadis/infoest/tc_1_1.pdf.

Cuadro 20.2

a. Los tipos de cambio diarios difundidos por el Banco Central Europeo pueden consultarse en la dirección de Internet: http://www.bde.es/webbde/es/estadis/infoest/tc_1_1.pdf.

b. Desde el 1 de julio de 2005 la moneda de Rumanía es el nuevo leu rumano (RON) equivalente a 10.000 lei rumanos (ROL).

c. Debido a la interrupción por parte del BCE de la publicación del tipo de cambio diario euro/rublo desde la fecha de referencia 1 de marzo de 2022, el último dato del tipo de cambio mensual euro/rublo se refiere a la fecha de referencia de febrero de 2022. Para más información se puede consultar el enlace

https://www.ecb.europa.eu/stats/policy_and_exchange_rates/euro_reference_exchange_rates/html/index.en.html

d. Desde el 1 de enero de 2005 la moneda de la República de Turquía es la nueva lira turca (TRY) equivalente a 1.000.000 liras turcas (TRL).

Cuadro 20.3

a. Los tipos de cambio diarios difundidos por el Banco Central Europeo pueden consultarse en la dirección de Internet: http://www.bde.es/webbde/es/estadis/infoest/tc_1_1.pdf.

Cuadro 20.4

a. Los tipos de cambio diarios difundidos por el Banco Central Europeo pueden consultarse en la dirección de Internet: http://www.bde.es/webbde/es/estadis/infoest/tc_1_1.pdf.

Cuadro 20.5

a. A partir del 1 de enero de 1999 equivalencia en dólares estadounidenses, obtenida a través de los tipos de cambio del euro.

Cuadro 20.6

a. Los países integrantes de la Unión Europea (UE 27) son los siguientes: Alemania, Austria, Bélgica, Bulgaria, Chipre, Croacia, Dinamarca, Eslovaquia, Eslovenia, Estonia, Finlandia, Francia, Grecia, Países Bajos, Hungría, Irlanda, Italia, Letonia, Lituania, Luxemburgo, Malta, Polonia, Portugal, República Checa, Rumania y Suecia.

Los países integrantes de la zona euro son los siguientes: Alemania, Austria, Bélgica, Chipre, Croacia, Eslovaquia, Eslovenia, Estonia, Finlandia, Francia, Grecia, Italia, Irlanda, Letonia, Lituania, Luxemburgo, Malta, Países Bajos y Portugal.

b. Abreviaturas: IAPC (Índice Armonizado de Precios de Consumo), IPRI (Índice de Precios Industriales), CLUT (Costes Laborales Unitarios Totales), CLUM (Costes Laborales Unitarios de Manufacturas) y IVUE (Índice de Valor Unitario de Exportaciones).

c. La caída de los índices refleja mejoras en la competitividad.

d. Índices calculados como medias geométricas ponderadas de tipos de cambio con ponderaciones obtenidas a partir de las cifras del comercio exterior de manufacturas y de servicios de los países que forman la agrupación de contrapartida.

e. Índices calculados como medias geométricas ponderadas de tipos de cambio con ponderaciones obtenidas a partir de las cifras del comercio exterior de manufacturas de los países que forman la agrupación de contrapartida.

f. Relación entre el índice de precios de España y el de la agrupación correspondiente, calculado como media geométrica de los índices de precios de los países que forman la agrupación de contrapartida usando ponderaciones definidas en las notas d. y e. para cada tipo de índice.

g. Series trimestrales. En la definición de los índices, para España se usan las series de Coste Laboral Unitario (totales y manufacturas) obtenidas a partir de la información de la Contabilidad Nacional Trimestral de España (INE), con series ajustadas de estacionalidad y efecto calendario, y series de empleo definidas en términos de número de personas.

Cuadro 20.7

a. Países desarrollados: Alemania, Austria, Australia, Bélgica, Canadá, Chipre, Croacia, Dinamarca, Eslovaquia, Eslovenia, Estonia, Estados Unidos, Finlandia, Francia, Grecia, Países Bajos, Italia, Irlanda, Japón, Letonia, Lituania, Luxemburgo, Malta, Noruega, Nueva Zelanda, Portugal, Reino Unido, Suecia y Suiza. En el caso del índice con valor unitario de exportación no se incluye Reino Unido en la agregación de países desarrollados debido a la no disponibilidad del índice de valor unitario para dicho país en la base de datos de EUROSTAT.

Países industrializados: Los integrantes de la agrupación países desarrollados, Corea, Hong Kong, Singapur, China, India, Indonesia, Malasia, Filipinas, Taiwán y Tailandia.

Nuevos países industrializados de Asia: Corea, Hong Kong, Singapur, China, India, Indonesia, Malasia, Filipinas, Taiwán y Tailandia.

b. Abreviaturas: IPC (Índice de Precios de Consumo), IPRI (Índice de Precios Industriales), CLUM (Costes Laborales Unitarios de Manufacturas) y IVUE (Índice de Valor Unitario de Exportaciones).

c. La caída de los índices refleja mejoras en la competitividad.

d. Índices calculados como medias geométricas ponderadas de tipos de cambio con ponderaciones obtenidas a partir de las cifras del comercio exterior de manufacturas y de servicios de los países que forman la agrupación de contrapartida.

e. Índices calculados como medias geométricas ponderadas de tipos de cambio con ponderaciones obtenidas a partir de las cifras del comercio exterior de manufacturas de los países que forman la agrupación de contrapartida.

f. Relación entre el índice de precios de España y el de la agrupación correspondiente, calculado como media geométrica de los índices de precios de los países que forman la agrupación de contrapartida usando ponderaciones definidas en las notas d. y e. para cada tipo de índice.

g. Series trimestrales. En la definición de los índices, para España se usan las series de Coste Laboral Unitario (totales y manufacturas) obtenidas a partir de la información de la Contabilidad Nacional Trimestral de España (INE), con series ajustadas de estacionalidad y efecto calendario, y series de empleo definidas en términos de número de personas.

Cuadro 20.8

a. La agrupación países desarrollados está compuesta por los países que se citan en la nota a. del cuadro 20.7, incluyendo a España y excluyendo el propio país para cada moneda. Para el euro, véase la nota (b) del cuadro 1.16.

b. Índices calculados como medias geométricas de los tipos de cambio bilaterales en los que las ponderaciones se basan en el comercio de manufacturas y de servicios con los socios comerciales del agregado de contrapartida y captan los efectos de terceros mercados. Los tipos de cambio reales son el resultado de multiplicar el componente nominal y el componente precios. Su caída refleja mejoras en la competitividad.

CAPÍTULO 21 MERCADO PRIMARIO DE VALORES

21. MERCADO PRIMARIO DE VALORES
A) Economía nacional

21.1 Valores distintos de acciones, excepto derivados financieros
Acciones y participaciones en fondos de inversión. Detalle por sectores y subsectores. Emisiones netas y ofertas públicas de venta
Millones de euros

	Valores distintos de acciones, excepto derivados financieros Valores nominales									Acciones cotizadas y no cotizadas			Participaciones en fondos de inversión	
	Instituciones financieras			Administraciones Públicas				Sociedades no financieras	Ampliaciones netas de capital Aportación de fondos		Ofertas públicas de venta	Suscripciones menos reembolsos		
	Total	Mone- tarias	No moneta- rias	Total	Administra- ción central	CCAA	CCLL		Total	Institu- ciones financie- ras			Socieda- des no financie- ras	
1	2	3	4	5	6	7	8	9	10	11	12	13	14	
18	31 690	-9 009	12 720	-21 728	34 995	38 750	-3 621	-134	5 704	-1 802	1 199	-3 000	1 247	8 039
19	43 852	11 735	19 341	-7 607	17 736	16 091	1 698	-53	14 382	10 234	2 480	7 754	709	1 776
20	135 512	27 011	17 996	9 015	97 607	100 367	-2 760	-	10 894	4 578	1 011	3 586	968	1 173
21	90 672	12 740	30 827	-18 087	64 904	61 199	3 905	-200	13 028	14 067	7 322	6 761	1 723	25 578
22	45 205	-26 622	-11 044	-15 578	78 289	79 342	-832	-221	-6 462	-8 730	-3 708	-4 728	468	16 404
23	112 911	34 153	43 840	-9 687	83 405	81 799	1 656	-50	-4 646	-9 872	-6 521	-3 310	72	18 109
23 E-O	106 799	34 560	45 823	-11 264	76 419	74 140	2 279	-	-4 180	-8 449	-5 169	-3 240	72	17 325
24 E-O	76 417	6 317	15 230	-8 914	62 461	61 206	1 127	128	7 640	-7 018	-3 140	-3 868	3 836	23 518
23 Ago	8 259	1 907	3 356	-1 449	6 511	6 504	7	-	-159	-147	...	-99	-	799
Sep	15 916	2 464	3 997	-1 533	15 286	15 275	11	-	-1 834	24	8	11	-	901
Oct	-1 860	-906	1 447	-2 352	-3 951	-3 548	-402	-	2 996	-84	...	-85	-	671
Nov	19 100	12 170	8 581	3 588	6 037	6 113	-76	-	893	216	-	216	-	564
Dic	-12 988	-12 577	-10 565	-2 012	949	1 546	-548	-50	-1 360	-1 639	-1 352	-287	-	220
24 Ene	23 151	7 007	8 283	-1 276	11 070	11 030	40	-	5 074	-806	6	-812	-	2 361
Feb	13 374	-5 311	-3 531	-1 781	19 637	18 101	1 536	-	-952	-1 242	-1 290	48	-	2 245
Mar	21 272	6 163	7 763	-1 601	16 013	15 571	442	-	-903	-139	1	-129	-	2 677
Abr	-7 492	2 237	2 767	-530	-8 831	-8 286	-545	-	-897	-194	-	-194	-	2 128
May	-15 942	-7 924	-6 202	-1 722	-7 145	-6 901	-244	-	-873	-38	-612	574	3 219	2 015
Jun	19 433	-4 855	-6 963	2 107	23 755	23 254	501	-	534	-755	-726	-29	-	1 232
Jul	-2 549	-580	1 107	-1 687	-3 766	-3 919	25	128	1 797	-2 925	-406	-2 519	617	2 734
Ago	9 954	1 483	3 240	-1 757	8 611	8 611	-0	-	-140	-533	...	-533	-	1 527
Sep	22 618	6 801	6 471	330	13 751	14 333	-582	-	2 066	-264	-23	-241	-	2 336
Oct	-7 403	1 297	2 294	-998	-10 634	-10 589	-45	-	1 934	-122	-90	-32	-	4 262

21. MERCADO PRIMARIO DE VALORES
A) Economía nacional

21.2 Valores distintos de acciones, excepto derivados financieros
Acciones cotizadas y participaciones en fondos de inversión
Detalle por sectores y subsectores. Saldos vivos
Millones de euros

	Valores distintos de acciones, excepto derivados financieros Valor nominal									Acciones cotizadas: capitalización			Participaciones en fondos de inversión
	Instituciones financieras			Administraciones Públicas				Sociedades no financieras	Total	Institu- ciones financie- ras	Socieda- des no financie- ras	Patrimonio	
	Total	Mone- tarias	No moneta- rias	Total	Administra- ción central	CCAA	CCLL						
1	2	3	4	5	6	7	8	9	10	11	12	13	
18	1 710 434	542 890	357 070	185 820	1 064 815	1 020 767	43 189	859	102 728	610 099	174 450	435 649	288 454
19	1 755 938	555 936	377 137	178 799	1 082 581	1 036 880	44 895	806	117 421	689 835	173 444	516 390	294 664
20	1 886 565	579 325	391 682	187 644	1 180 127	1 137 205	42 115	806	127 113	613 434	127 603	485 831	293 336
21	1 981 854	595 897	426 160	169 737	1 245 071	1 198 435	46 030	606	140 886	676 659	155 579	521 080	337 608
22	2 028 894	571 561	417 304	154 256	1 323 353	1 277 770	45 198	385	133 980	622 830	158 360	464 470	311 819
23	2 139 280	604 549	459 399	145 150	1 406 719	1 359 550	46 835	335	128 012	701 958	188 086	513 872	343 515
23 May	2 086 850	594 720	446 505	148 214	1 364 521	1 316 805	47 331	385	127 609	662 810	158 935	503 875	331 125
Jun	2 116 393	601 204	451 934	149 270	1 388 948	1 340 680	47 884	385	126 241	678 578	174 630	503 948	334 040
Jul	2 110 876	601 260	453 004	148 256	1 381 890	1 333 663	47 842	385	127 725	676 804	180 599	496 205	337 902
Ago	2 120 408	603 790	456 954	146 837	1 388 405	1 340 170	47 850	385	127 736	667 184	179 513	487 671	336 536
Sep	2 138 417	608 035	462 293	145 742	1 403 702	1 355 450	47 866	385	126 680	658 323	182 304	476 019	333 624
Oct	2 135 332	606 767	463 382	143 385	1 399 744	1 351 897	47 462	385	128 821	630 707	178 422	452 285	329 028
Nov	2 152 913	617 653	470 469	147 184	1 405 769	1 358 004	47 381	385	129 490	697 298	195 941	501 357	337 037
Dic	2 139 280	604 549	459 399	145 150	1 406 719	1 359 550	46 835	335	128 012	701 958	188 086	513 872	343 515
24 Ene	2 164 003	612 856	468 942	143 914	1 417 796	1 370 586	46 875	335	133 350	691 012	192 333	498 679	345 580
Feb	2 177 271	607 447	465 311	142 136	1 437 430	1 388 685	48 409	335	132 394	681 164	196 675	484 489	349 800
Mar	2 198 648	613 710	473 171	140 539	1 453 442	1 404 257	48 851	335	131 496	744 720	226 243	518 477	357 480
Abr	2 191 723	616 418	476 387	140 031	1 444 609	1 395 970	48 304	335	130 696	736 960	230 530	506 430	354 610
May	2 181 500	607 446	469 195	138 251	1 437 455	1 389 064	48 057	335	136 599	774 617	237 793	536 823	359 485
Jun	2 201 943	603 387	462 994	140 393	1 461 216	1 412 323	48 559	335	137 339	749 842	221 646	528 196	362 719
Jul	2 198 359	601 883	463 207	138 677	1 457 458	1 408 408	48 588	463	139 017	757 251	230 535	526 716	367 248
Ago	2 206 461	601 770	464 910	136 860	1 466 062	1 417 015	48 585	463	138 628	780 867	231 598	549 270	368 705
Sep	2 228 580	608 173	471 007	137 166	1 479 813	1 431 348	48 002	463	140 595	813 179	233 899	579 280	373 209
Oct	2 223 056	611 040	474 800	136 239	1 469 181	1 420 761	47 958	463	142 835	797 697	228 584	569 113	...

21. MERCADO PRIMARIO DE VALORES
A) Economía nacional

21.3 Valores distintos de acciones, excepto derivados financieros
Detalle por sectores y plazos
Emisiones netas

	Valores nominales						Millones de euros					
	Economía nacional			Instituciones financieras			Administraciones Públicas			Sociedades no financieras		
	Total	A corto plazo	A largo plazo	Total	A corto plazo	A largo plazo	Total	A corto plazo	A largo plazo	Total	A corto plazo	A largo plazo
1	2	3	4	5	6	7	8	9	10	11	12	
18	31 690	-10 392	42 082	-9 009	-14 056	5 047	34 995	1 816	33 179	5 704	1 831	3 872
19	43 852	-9 885	53 737	11 735	-4 352	16 086	17 736	-8 815	26 552	14 382	3 283	11 099
20	135 512	16 392	119 121	27 011	658	26 353	97 607	15 841	81 765	10 894	-108	11 002
21	90 672	8 376	82 296	12 740	8 791	3 949	64 904	-2 107	67 012	13 028	1 692	11 336
22	45 205	-19 187	64 392	-26 622	2 115	-28 736	78 289	-21 972	100 261	-6 462	670	-7 132
23	112 911	11 335	101 576	34 153	8 330	25 823	83 405	7 980	75 425	-4 646	-4 974	328
23 E-O	106 799	26 603	80 196	34 560	11 897	22 663	76 419	18 826	57 593	-4 180	-4 120	-60
24 E-O	76 417	-6 680	83 098	6 317	-6 749	13 066	62 461	-1 806	64 267	7 640	1 875	5 765
23 Ago	8 259	-19	8 279	1 907	247	1 661	6 511	-102	6 614	-159	-164	5
Sep	15 916	724	15 192	2 464	1 292	1 172	15 286	584	14 703	-1 834	-1 152	-682
Oct	-1 860	2 049	-3 909	-906	1 162	-2 067	-3 951	761	-4 712	2 996	126	2 870
Nov	19 100	128	18 972	12 170	921	11 249	6 037	-279	6 315	893	-514	1 408
Dic	-12 988	-15 395	2 408	-12 577	-4 488	-8 089	949	-10 568	11 517	-1 360	-340	-1 020
24 Ene	23 151	574	22 577	7 007	500	6 507	11 070	-734	11 804	5 074	808	4 266
Feb	13 374	-1 677	15 051	-5 311	-2 009	-3 303	19 637	-90	19 727	-952	421	-1 373
Mar	21 272	219	21 053	6 163	-773	6 935	16 013	841	15 171	-903	151	-1 054
Abr	-7 492	893	-8 384	2 237	781	1 456	-8 831	175	-9 006	-897	-64	-834
May	-15 942	-812	-15 130	-7 924	-1 511	-6 413	-7 145	661	-7 806	-873	38	-911
Jun	19 433	-2 413	21 847	-4 855	-2 749	-2 107	23 755	274	23 481	534	62	472
Jul	-2 549	-1 492	-1 057	-580	-1 163	583	-3 766	-464	-3 302	1 797	134	1 663
Ago	9 954	798	9 156	1 483	53	1 430	8 611	635	7 976	-140	110	-250
Sep	22 618	335	22 283	6 801	-1 128	7 929	13 751	1 659	12 092	2 066	-195	2 262
Oct	-7 403	-3 105	-4 298	1 297	1 248	48	-10 634	-4 764	-5 870	1 934	411	1 523

21. ESTADÍSTICAS DE EMISIONES DE VALORES
Economía nacional

21.6 Valores representativos de deuda. Saldo vivo.
Detalle por sector.
Valor facial.

	Millones de euros								
	Total economía	Administraciones públicas			Instituciones financieras				Sociedades no financieras
		Total	Administración central	CCAA y CCLL	Total	Instituciones financieras monetarias (IFM)	Instituciones financieras no monetarias		
							Total	del cual: Fondos de titulización	
1=2+5+9	2=3+4	3	4	5=6+7	6	7	8	9	
21	1 982 910	1 249 736	1 203 203	46 532	593 164	424 078	169 085	153 209	140 010
22	2 038 723	1 336 189	1 290 709	45 481	570 726	416 970	153 756	137 746	131 808
23	2 156 973	1 422 167	1 375 098	47 069	607 806	460 951	146 855	130 777	127 000
24	2 235 893	1 483 982	1 435 656	48 326	604 365	466 679	137 686	120 251	147 547
23 Ago	2 135 132	1 403 767	1 355 635	48 132	605 183	457 342	147 841	131 429	126 183
Sep	2 154 238	1 419 130	1 370 980	48 149	610 154	463 226	146 928	130 718	124 954
Oct	2 153 335	1 415 754	1 368 009	47 745	609 697	464 986	144 711	128 689	127 883
Nov	2 169 100	1 421 021	1 373 358	47 663	619 732	471 327	148 405	132 342	128 347
Dic	2 156 973	1 422 167	1 375 098	47 069	607 806	460 951	146 855	130 777	127 000
24 Ene	2 181 805	1 432 913	1 385 803	47 110	616 565	470 541	146 024	129 805	132 327
Feb	2 195 524	1 452 679	1 404 037	48 642	611 359	467 035	144 325	127 833	131 486
Mar	2 215 100	1 468 381	1 419 298	49 084	616 910	473 871	143 039	126 547	129 808
Abr	2 209 596	1 460 069	1 411 532	48 537	619 001	476 637	142 364	125 389	130 526
May	2 199 618	1 453 682	1 405 392	48 290	610 084	469 412	140 671	123 540	135 853
Jun	2 220 750	1 477 983	1 429 192	48 791	606 175	463 548	142 628	125 779	136 591
Jul	2 221 075	1 474 580	1 425 630	48 949	604 385	463 447	140 938	123 741	142 110
Ago	2 228 889	1 483 572	1 434 627	48 945	605 008	464 884	140 125	121 984	140 308
Sep	2 251 739	1 497 429	1 449 064	48 364	610 288	471 278	139 009	121 516	144 023
Oct	2 246 075	1 487 023	1 438 698	48 325	612 858	474 431	138 427	121 204	146 194
Nov	2 243 635	1 481 714	1 433 223	48 491	614 507	476 833	137 674	120 470	147 415
Dic	2 235 893	1 483 982	1 435 656	48 326	604 365	466 679	137 686	120 251	147 547
25 Ene	P 2 241 274	1 492 415	1 444 605	47 810	601 230	465 119	136 111	118 535	147 628

21. ESTADÍSTICAS DE EMISIONES DE VALORES
Economía nacional

21.7 Valores representativos de deuda. Saldo vivo.
Detalle por sector.
Valor de mercado.

Millones de euros

	Total economía	Administraciones públicas			Instituciones financieras				Sociedades no financieras
		Total	Administración central	CCAA y CCLL	Total	Instituciones financieras monetarias (IFM)	Instituciones financieras no IFM		
							Total	del cual: Fondos de titulización	
	1=2+5+9	2=3+4	3	4	5=6+7	6	7	8	9
21	2 179 244	1 425 531	1 373 734	51 797	606 880	435 673	171 207	154 779	146 833
22	1 937 365	1 263 528	1 222 078	41 450	553 991	403 931	150 060	135 903	119 846
23	2 107 078	1 380 630	1 335 884	44 746	604 130	459 049	145 082	130 013	122 318
24	2 205 111	1 451 155	1 404 371	46 784	608 983	472 094	136 889	119 935	144 973
23 Ago	2 033 701	1 324 226	1 279 930	44 296	592 134	446 977	145 157	130 185	117 341
Sep	2 022 316	1 312 295	1 268 925	43 370	595 472	451 262	144 210	129 493	114 548
Oct	2 020 247	1 307 164	1 263 478	43 685	596 001	453 676	142 326	127 772	117 082
Nov	2 069 629	1 338 087	1 293 998	44 088	610 786	464 571	146 214	131 544	120 757
Dic	2 107 078	1 380 630	1 335 884	44 746	604 130	459 049	145 082	130 013	122 318
24 Ene	2 119 026	1 378 616	1 334 088	44 528	612 917	468 289	144 629	129 282	127 493
Feb	2 119 765	1 388 956	1 343 175	45 781	605 216	462 383	142 832	127 197	125 594
Mar	2 157 307	1 419 516	1 373 045	46 471	613 215	471 505	141 710	125 914	124 575
Abr	2 134 742	1 395 965	1 350 681	45 285	613 963	473 109	140 853	124 664	124 814
May	2 123 798	1 387 034	1 342 158	44 877	606 626	467 405	139 222	122 855	130 138
Jun	2 149 791	1 414 878	1 369 305	45 573	603 359	462 215	141 143	124 996	131 555
Jul	2 168 247	1 424 022	1 377 414	46 608	605 362	465 446	139 916	123 300	138 862
Ago	2 187 328	1 441 445	1 394 644	46 801	608 140	468 944	139 196	121 584	137 743
Sep	2 228 998	1 471 427	1 424 709	46 718	615 156	477 112	138 043	121 004	142 415
Oct	2 203 639	1 443 741	1 397 423	46 318	616 931	479 095	137 836	121 024	142 966
Nov	2 228 766	1 464 649	1 417 439	47 211	618 670	481 672	136 998	120 191	145 447
Dic	2 205 111	1 451 155	1 404 371	46 784	608 983	472 094	136 889	119 935	144 973
25 Ene	P 2 205 920	1 455 961	1 409 758	46 204	604 791	469 510	135 281	118 154	145 168

21. ESTADÍSTICAS DE EMISIONES DE VALORES
Economía nacional

21.8 Valores representativos de deuda. Emisiones brutas.
Detalle por sector.
Valor de mercado.

Millones de euros

	Total economía	Administraciones públicas			Instituciones financieras				Sociedades no financieras
		Total	Administración central	CCAA y CCLL	Total	Instituciones financieras monetarias (IFM)	Instituciones financieras no IFM		
							Total	del cual: Fondos de titulización	
	1=2+5+9	2=3+4	3	4	5=6+7	6	7	8	9
22	542 505	300 005	295 902	4 104	178 528	149 884	28 644	25 223	63 972
23	559 110	309 231	303 379	5 852	201 328	177 790	23 537	20 932	48 552
24	545 378	327 721	321 115	6 605	167 208	140 326	26 881	21 395	50 450
24 E-E	66 293	38 612	38 418	194	19 315	17 940	1 375	422	8 366
25 E-E	P 60 606	39 288	39 086	202	15 488	13 852	1 636	474	5 830
23 Nov	42 335	19 309	19 109	200	19 714	13 707	6 007	5 820	3 312
Dic	31 620	22 532	22 396	136	6 858	6 141	717	657	2 229
24 Ene	66 293	38 612	38 418	194	19 315	17 940	1 375	422	8 366
Feb	47 937	33 399	31 671	1 727	12 357	11 531	826	520	2 182
Mar	52 168	26 753	25 844	909	22 928	20 044	2 884	2 638	2 487
Abr	39 925	23 500	23 145	355	11 288	9 546	1 742	1 214	5 136
May	37 226	23 301	21 762	1 539	10 549	7 511	3 038	2 470	3 376
Jun	52 478	33 996	33 364	631	15 546	9 368	6 178	6 121	2 937
Jul	41 179	24 053	23 717	335	8 766	8 108	658	558	8 360
Ago	29 700	19 980	19 841	139	9 059	8 085	974	426	661
Sep	47 248	25 921	25 715	206	16 777	13 787	2 990	1 728	4 550
Oct	46 728	24 403	24 258	145	16 823	14 848	1 975	1 623	5 501
Nov	37 881	20 686	20 398	288	13 611	11 464	2 147	1 884	3 584
Dic	46 615	33 118	32 982	136	10 189	8 094	2 094	1 791	3 308
25 Ene	P 60 606	39 288	39 086	202	15 488	13 852	1 636	474	5 830

21. ESTADÍSTICAS DE EMISIONES DE VALORES
Economía nacional

21.9 Valores representativos de deuda. Emisiones netas.
Detalle por sector.
Valor de mercado.

Millones de euros

	Total economía	Administraciones públicas			Instituciones financieras				Sociedades no financieras
		Total	Administración central	CCAA y CCLL	Total	Instituciones financieras monetarias (IFM)	Instituciones financieras no IFM		
							Total	del cual: Fondos de titulización	
	1=2+5+9	2=3+4	3	4	5=6+7	6	7	8	9
22	52 750	83 385	84 412	-1 028	-24 735	-9 464	-15 270	-15 296	-5 900
23	109 477	75 213	73 541	1 672	38 581	45 236	-6 655	-6 665	-4 316
24	74 155	64 214	62 946	1 269	-3 718	5 497	-9 215	-10 610	13 659
24 E-E	22 827	10 192	10 126	65	7 543	8 189	-646	-725	5 093
25 E-E P	4 376	6 880	7 371	-491	-2 576	-1 298	-1 279	-1 813	73
23 Nov	18 609	5 196	5 234	-38	12 438	8 693	3 745	3 660	975
Dic	-10 209	3 355	3 880	-524	-12 235	-10 514	-1 721	-1 709	-1 329
24 Ene	22 827	10 192	10 126	65	7 543	8 189	-646	-725	5 093
Feb	15 735	21 608	20 024	1 584	-5 142	-3 453	-1 688	-1 988	-732
Mar	22 027	18 113	17 650	464	5 763	7 133	-1 370	-1 382	-1 850
Abr	-6 271	-9 208	-8 394	-814	2 059	2 696	-637	-1 097	877
May	-13 888	-5 631	-5 338	-293	-7 077	-5 227	-1 850	-2 010	-1 180
Jun	22 673	26 243	25 692	552	-4 180	-6 077	1 897	2 101	610
Jul	-7 303	-11 976	-12 149	173	-994	934	-1 929	-1 778	5 666
Ago	14 041	12 290	12 192	98	2 039	3 703	-1 664	-1 692	-287
Sep	24 796	16 856	17 446	-590	5 847	5 640	207	-655	2 094
Oct	-11 200	-15 720	-15 632	-88	2 113	2 659	-546	-273	2 408
Nov	-2 902	-3 428	-3 628	200	-407	343	-750	-706	933
Dic	-6 380	4 874	4 955	-81	-11 283	-11 045	-238	-403	29
25 Ene P	4 376	6 880	7 371	-491	-2 576	-1 298	-1 279	-1 813	73

21. ESTADÍSTICAS DE EMISIONES DE VALORES
Economía nacional

21.10 Valores representativos de deuda. Revalorizaciones.
Detalle por sector.
Valor de mercado.

Millones de euros

	Total economía	Administraciones públicas	Instituciones financieras monetarias (IFM)	Instituciones financieras no IFM	Sociedades no financieras
22	-290 215	-245 194	-21 776	-5 502	-17 743
23	62 590	43 971	9 810	1 681	7 129
24	24 462	9 725	9 667	1 242	3 827
24 E-E	-10 103	-11 433	1 049	200	81
25 E-E P	-2 436	-2 074	-333	-228	199
23 Nov	30 709	25 738	2 114	155	2 702
Dic	47 748	39 258	4 991	602	2 896
24 Ene	-10 103	-11 433	1 049	200	81
Feb	-15 054	-11 241	-2 546	-102	-1 165
Mar	15 988	12 514	2 347	264	864
Abr	-14 983	-13 575	-937	-206	-265
May	-2 067	-3 300	819	223	191
Jun	3 686	1 734	985	176	791
Jul	25 256	21 120	2 248	249	1 639
Ago	5 054	5 137	-205	-31	154
Sep	17 094	13 127	2 686	160	1 121
Oct	-12 462	-11 351	-632	169	-648
Nov	29 060	25 236	2 277	-10	1 557
Dic	-17 007	-18 242	1 578	150	-493
25 Ene P	-2 436	-2 074	-333	-228	199

21. ESTADÍSTICAS DE EMISIONES DE VALORES
Economía nacional

21.11 Valores representativos de deuda. Saldo vivo.
Detalle por sector y moneda.
Valor facial.

Millones de euros

	Total economía		Administraciones públicas		Instituciones financieras monetarias (IFM)		Instituciones financieras no IFM		Sociedades no financieras	
	Euro	Moneda extranjera	Euro	Moneda extranjera	Euro	Moneda extranjera	Euro	Moneda extranjera	Euro	Moneda extranjera
	1=3+5+7+9	2=4+6+8+10	3	4	5	6	7	8	9	10
21	1 901 453	81 457	1 248 777	958	363 081	60 998	167 016	2 070	122 579	17 431
22	1 949 217	89 506	1 335 236	953	346 135	70 835	151 487	2 269	116 359	15 449
23	2 056 591	100 381	1 421 247	919	379 136	81 815	144 220	2 635	111 988	15 012
24	2 121 152	114 741	1 483 036	946	370 898	95 781	135 037	2 649	132 181	15 366
23 Ago	2 038 905	96 228	1 402 847	920	379 811	77 531	145 178	2 663	111 069	15 113
Sep	2 054 346	99 891	1 418 197	933	382 437	80 789	144 193	2 735	109 519	15 435
Oct	2 052 938	100 397	1 414 825	929	383 695	81 291	141 976	2 735	112 441	15 442
Nov	2 065 093	104 007	1 420 107	913	385 878	85 448	145 770	2 635	113 338	15 010
Dic	2 056 591	100 381	1 421 247	919	379 136	81 815	144 220	2 635	111 988	15 012
24 Ene	2 078 434	103 371	1 431 985	928	385 475	85 066	143 340	2 684	117 635	14 692
Feb	2 093 935	101 590	1 451 760	919	383 702	83 332	141 640	2 684	116 832	14 654
Mar	2 106 285	108 814	1 467 463	919	382 797	91 075	140 400	2 639	115 626	14 182
Abr	2 100 700	108 896	1 459 150	919	384 729	91 908	139 701	2 664	117 120	13 406
May	2 093 064	106 554	1 452 770	912	380 059	89 353	138 032	2 639	122 203	13 649
Jun	2 116 120	104 630	1 477 070	914	376 272	87 276	139 963	2 664	122 814	13 776
Jul	2 114 234	106 841	1 473 654	926	374 206	89 241	138 298	2 639	128 075	14 035
Ago	2 122 287	106 602	1 482 657	915	375 504	89 380	137 557	2 568	126 569	13 739
Sep	2 144 478	107 262	1 496 509	920	381 300	89 978	136 468	2 542	130 201	13 822
Oct	2 134 080	111 995	1 486 106	917	380 302	94 129	135 839	2 588	131 834	14 360
Nov	2 128 089	115 546	1 480 771	943	379 970	96 862	135 115	2 559	132 233	15 182
Dic	2 121 152	114 741	1 483 036	946	370 898	95 781	135 037	2 649	132 181	15 366
25 Ene	P 2 123 992	117 282	1 491 470	945	366 793	98 326	133 464	2 647	132 265	15 363

21. ESTADÍSTICAS DE EMISIONES DE VALORES
Economía nacional

21.12 Valores representativos de deuda. Saldo vivo.
Detalle por sector y moneda.
Valor de mercado.

Millones de euros

	Total economía		Administraciones públicas		Instituciones financieras monetarias (IFM)		Instituciones financieras no IFM		Sociedades no financieras	
	Euro	Moneda extranjera	Euro	Moneda extranjera	Euro	Moneda extranjera	Euro	Moneda extranjera	Euro	Moneda extranjera
	1=3+5+7+9	2=4+6+8+10	3	4	5	6	7	8	9	10
21	2 094 290	84 953	1 424 403	1 128	373 316	62 357	169 134	2 074	127 437	19 395
22	1 853 319	84 046	1 262 574	954	336 224	67 707	148 106	1 955	106 416	13 430
23	2 008 253	98 826	1 379 667	963	377 714	81 335	142 719	2 363	108 154	14 165
24	2 090 333	114 778	1 450 213	943	375 470	96 624	134 395	2 494	130 255	14 718
23 Ago	1 942 015	91 686	1 323 277	950	372 044	74 933	142 787	2 370	103 908	13 433
Sep	1 927 916	94 400	1 311 345	950	373 515	77 747	141 786	2 424	101 270	13 278
Oct	1 926 050	94 197	1 306 248	915	375 830	77 845	139 895	2 431	104 076	13 006
Nov	1 969 225	100 404	1 337 162	925	381 008	83 563	143 830	2 384	107 225	13 532
Dic	2 008 253	98 826	1 379 667	963	377 714	81 335	142 719	2 363	108 154	14 165
24 Ene	2 017 206	101 820	1 377 653	963	383 613	84 676	142 191	2 437	113 749	13 744
Feb	2 020 336	99 429	1 388 016	940	379 884	82 499	140 371	2 462	112 065	13 529
Mar	2 050 026	107 280	1 418 571	945	380 767	90 739	139 208	2 502	111 481	13 094
Abr	2 028 024	106 717	1 395 045	920	382 272	89 837	138 340	2 514	112 367	12 447
May	2 018 533	105 265	1 386 120	915	378 516	88 889	136 718	2 504	117 180	12 958
Jun	2 045 999	103 793	1 413 952	926	375 019	87 197	138 662	2 481	118 366	13 189
Jul	2 060 983	107 264	1 423 064	959	375 291	90 155	137 427	2 489	125 201	13 661
Ago	2 079 343	107 984	1 440 493	952	377 985	90 959	136 743	2 453	124 122	13 621
Sep	2 119 875	109 123	1 470 459	968	385 138	91 974	135 585	2 458	128 692	13 723
Oct	2 091 014	112 624	1 442 801	940	383 872	95 223	135 314	2 522	129 027	13 939
Nov	2 112 343	116 423	1 463 691	958	383 598	98 074	134 521	2 477	130 533	14 914
Dic	2 090 333	114 778	1 450 213	943	375 470	96 624	134 395	2 494	130 255	14 718
25 Ene	P 2 087 922	117 997	1 455 013	948	369 834	99 676	132 728	2 552	130 347	14 821

21. ESTADÍSTICAS DE EMISIONES DE VALORES
Economía nacional

21.13 Valores representativos de deuda. Emisiones brutas.
Detalle por sector y moneda.
Valor de mercado.

Millones de euros

	Total economía		Administraciones públicas		Instituciones financieras monetarias (IFM)		Instituciones financieras no IFM		Sociedades no financieras	
	Euro	Moneda extranjera	Euro	Moneda extranjera	Euro	Moneda extranjera	Euro	Moneda extranjera	Euro	Moneda extranjera
	1=3+5+7+9	2=4+6+8+10	3	4	5	6	7	8	9	10
22	489 112	53 393	299 957	48	97 776	52 108	28 341	302	63 037	935
23	502 723	56 387	309 185	46	122 848	54 943	22 895	642	47 796	756
24	499 764	45 614	327 674	46	97 319	43 007	26 606	275	48 164	2 286
24 E-E	62 370	3 923	38 608	4	14 101	3 839	1 358	17	8 304	62
25 E-E P	52 441	8 165	39 284	4	5 791	8 060	1 620	17	5 746	84
23 Nov	33 733	8 602	19 305	4	5 185	8 522	5 991	16	3 252	60
Dic	30 328	1 291	22 528	4	4 942	1 199	700	17	2 158	71
24 Ene	62 370	3 923	38 608	4	14 101	3 839	1 358	17	8 304	62
Feb	44 714	3 224	33 395	4	8 382	3 148	809	16	2 127	55
Mar	41 878	10 290	26 749	4	9 850	10 193	2 853	31	2 426	62
Abr	37 389	2 536	23 496	4	7 086	2 460	1 726	17	5 081	55
May	35 408	1 818	23 297	4	5 771	1 740	3 020	18	3 320	56
Jun	50 018	2 460	33 992	4	6 984	2 384	6 161	17	2 881	56
Jul	35 577	5 602	24 049	4	2 929	5 179	641	17	7 958	402
Ago	26 494	3 206	19 976	4	4 955	3 130	958	17	606	56
Sep	45 413	1 835	25 917	4	12 087	1 700	2 975	15	4 434	116
Oct	41 038	5 690	24 399	4	9 960	4 888	1 959	17	4 720	781
Nov	35 037	2 844	20 682	4	9 222	2 241	2 070	77	3 063	522
Dic	44 428	2 188	33 114	4	5 992	2 103	2 077	18	3 245	64
25 Ene P	52 441	8 165	39 284	4	5 791	8 060	1 620	17	5 746	84

21. ESTADÍSTICAS DE EMISIONES DE VALORES
Economía nacional

21.14 Valores representativos de deuda. Emisiones netas.
Detalle por sector y moneda.
Valor de mercado.

Millones de euros

	Total economía		Administraciones públicas		Instituciones financieras monetarias (IFM)		Instituciones financieras no IFM		Sociedades no financieras	
	Euro	Moneda extranjera	Euro	Moneda extranjera	Euro	Moneda extranjera	Euro	Moneda extranjera	Euro	Moneda extranjera
	1=3+5+7+9	2=4+6+8+10	3	4	5	6	7	8	9	10
22	47 060	5 690	83 386	-1	-16 810	7 345	-15 333	63	-4 183	-1 717
23	97 000	12 477	75 213	-0	33 052	12 184	-7 094	439	-4 171	-145
24	62 942	11 214	64 214	1	-5 919	11 416	-9 039	-177	13 685	-26
24 E-E	21 357	1 471	10 188	4	6 145	2 044	-664	17	5 687	-594
25 E-E P	1 988	2 388	6 876	4	-3 608	2 311	-1 293	15	14	58
23 Nov	12 144	6 465	5 206	-10	2 240	6 454	3 765	-20	933	42
Dic	-6 309	-3 900	3 353	2	-6 676	-3 838	-1 670	-51	-1 316	-13
24 Ene	21 357	1 471	10 188	4	6 145	2 044	-664	17	5 687	-594
Feb	17 286	-1 552	21 605	4	-1 858	-1 595	-1 705	16	-755	23
Mar	14 854	7 173	18 110	4	-642	7 775	-1 342	-28	-1 271	-578
Abr	-6 172	-100	-9 193	-15	2 298	399	-654	17	1 377	-500
May	-12 132	-1 757	-5 635	4	-3 432	-1 794	-1 834	-16	-1 230	50
Jun	25 094	-2 420	26 241	2	-3 731	-2 345	1 947	-51	637	-27
Jul	-10 512	3 209	-11 980	4	-1 892	2 827	-1 946	17	5 305	361
Ago	12 001	2 040	12 286	4	1 738	1 965	-1 681	17	-343	55
Sep	24 557	240	16 856	0	5 345	295	218	-11	2 139	-45
Oct	-15 472	4 272	-15 718	-2	-860	3 519	-563	17	1 669	739
Nov	-3 768	866	-3 418	-10	-149	492	-630	-119	429	503
Dic	-4 151	-2 228	4 872	2	-8 880	-2 165	-185	-52	41	-13
25 Ene P	1 988	2 388	6 876	4	-3 608	2 311	-1 293	15	14	58

21. ESTADÍSTICAS DE EMISIONES DE VALORES
Economía nacional

21.15 Valores representativos de deuda. Saldo vivo.
Detalle por sector y plazo.
Valor facial.

Millones de euros

	Total economía		Administraciones públicas		Instituciones financieras monetarias (IFM)		Instituciones financieras no IFM		Sociedades no financieras	
	Largo plazo	Corto plazo	Largo plazo	Corto plazo	Largo plazo	Corto plazo	Largo plazo	Corto plazo	Largo plazo	Corto plazo
	1=3+5+7+9	2=4+6+8+10	3	4	5	6	7	8	9	10
21	1 856 684	126 226	1 159 804	89 932	397 299	26 779	168 117	968	131 463	8 547
22	1 929 689	109 034	1 268 230	67 960	386 382	30 588	152 636	1 120	122 442	9 366
23	2 035 771	121 202	1 346 227	75 939	421 754	39 197	145 164	1 691	122 626	4 374
24	2 113 338	122 556	1 398 361	85 621	436 759	29 920	135 947	1 739	142 271	5 276
23 Ago	2 002 205	132 928	1 318 326	85 441	417 700	39 642	145 794	2 047	120 385	5 798
Sep	2 019 614	134 623	1 333 105	86 025	421 458	41 768	145 028	1 900	120 024	4 930
Oct	2 016 224	137 111	1 328 968	86 786	421 559	43 427	143 051	1 660	122 645	5 238
Nov	2 032 494	136 606	1 334 514	86 507	427 565	43 762	146 749	1 656	123 667	4 681
Dic	2 035 771	121 202	1 346 227	75 939	421 754	39 197	145 164	1 691	122 626	4 374
24 Ene	2 059 844	121 960	1 357 708	75 205	430 741	39 800	144 240	1 784	127 155	5 172
Feb	2 075 057	120 468	1 377 563	75 116	429 178	37 857	142 397	1 928	125 919	5 567
Mar	2 095 858	119 242	1 392 425	75 957	437 342	36 530	141 125	1 914	124 966	4 842
Abr	2 089 858	119 738	1 383 937	76 132	439 845	36 792	140 465	1 899	125 611	4 915
May	2 080 924	118 694	1 376 889	76 793	434 409	35 004	138 897	1 774	130 730	5 123
Jun	2 104 219	116 531	1 400 917	77 067	431 124	32 424	140 854	1 774	131 324	5 267
Jul	2 105 650	115 425	1 397 977	76 603	432 374	31 074	139 066	1 872	136 233	5 877
Ago	2 112 980	115 909	1 406 334	77 238	434 009	30 875	138 313	1 812	134 324	5 985
Sep	2 135 734	116 006	1 418 531	78 897	441 730	29 549	137 264	1 745	138 208	5 815
Oct	2 133 096	112 979	1 412 890	74 133	443 524	30 907	136 670	1 758	140 013	6 181
Nov	2 130 110	113 526	1 406 914	74 799	445 367	31 466	135 928	1 747	141 901	5 514
Dic	2 113 338	122 556	1 398 361	85 621	436 759	29 920	135 947	1 739	142 271	5 276
25 Ene P	2 122 380	118 894	1 411 353	81 063	434 527	30 593	134 451	1 660	142 049	5 579

21. ESTADÍSTICAS DE EMISIONES DE VALORES
Economía nacional

21.16 Valores representativos de deuda. Saldo vivo.
Detalle por sector y plazo.
Valor de mercado.

Millones de euros

	Total economía		Administraciones públicas		Instituciones financieras monetarias (IFM)		Instituciones financieras no IFM		Sociedades no financieras	
	Largo plazo	Corto plazo	Largo plazo	Corto plazo	Largo plazo	Corto plazo	Largo plazo	Corto plazo	Largo plazo	Corto plazo
	1=3+5+7+9	2=4+6+8+10	3	4	5	6	7	8	9	10
21	2 052 801	126 443	1 335 406	90 125	408 869	26 804	170 238	969	138 288	8 545
22	1 829 281	108 084	1 196 176	67 352	373 640	30 291	148 961	1 099	110 504	9 341
23	1 987 538	119 541	1 305 677	74 953	420 415	38 634	143 423	1 658	118 022	4 296
24	2 083 687	121 424	1 366 176	84 979	442 450	29 644	135 169	1 720	139 893	5 080
23 Ago	1 902 297	131 405	1 239 830	84 396	407 742	39 235	143 137	2 020	111 588	5 753
Sep	1 889 641	132 675	1 227 438	84 857	409 987	41 276	142 434	1 776	109 783	4 765
Oct	1 885 017	135 229	1 221 457	85 706	410 765	42 911	140 699	1 627	112 096	4 985
Nov	1 934 631	134 998	1 252 601	85 486	421 233	43 338	144 586	1 629	116 212	4 545
Dic	1 987 538	119 541	1 305 677	74 953	420 415	38 634	143 423	1 658	118 022	4 296
24 Ene	1 998 700	120 326	1 304 408	74 209	429 037	39 252	142 883	1 745	122 372	5 121
Feb	2 000 904	118 861	1 314 895	74 061	424 980	37 403	140 944	1 888	120 085	5 509
Mar	2 039 613	117 694	1 344 610	74 907	435 368	36 138	139 840	1 870	119 796	4 779
Abr	2 016 610	118 132	1 320 861	75 104	436 769	36 340	138 983	1 871	119 997	4 816
May	2 006 729	117 069	1 311 268	75 766	432 781	34 624	137 472	1 750	125 208	4 930
Jun	2 034 676	115 115	1 338 828	76 050	430 098	32 118	139 390	1 753	126 360	5 195
Jul	2 054 120	114 127	1 348 372	75 651	434 616	30 830	138 063	1 853	133 069	5 793
Ago	2 072 764	114 563	1 365 165	76 280	438 264	30 680	137 410	1 786	131 926	5 817
Sep	2 114 250	114 748	1 393 444	77 983	447 710	29 402	136 328	1 715	136 767	5 648
Oct	2 091 793	111 845	1 370 358	73 383	448 363	30 732	136 102	1 734	136 971	5 996
Nov	2 116 390	112 376	1 390 550	74 100	450 407	31 264	135 273	1 725	140 159	5 288
Dic	2 083 687	121 424	1 366 176	84 979	442 450	29 644	135 169	1 720	139 893	5 080
25 Ene P	2 087 869	118 051	1 375 390	80 571	439 107	30 404	133 637	1 644	139 735	5 432

21. ESTADÍSTICAS DE EMISIONES DE VALORES
Economía nacional

21.17 Valores representativos de deuda. Emisiones brutas.
Detalle por sector y plazo.
Valor de mercado.

Millones de euros

	Total economía		Administraciones públicas		Instituciones financieras monetarias (IFM)		Instituciones financieras no IFM		Sociedades no financieras	
	Largo plazo	Corto plazo	Largo plazo	Corto plazo	Largo plazo	Corto plazo	Largo plazo	Corto plazo	Largo plazo	Corto plazo
	1=3+5+7+9	2=4+6+8+10	3	4	5	6	7	8	9	10
22	341 858	200 647	217 326	82 679	84 325	65 559	27 032	1 611	13 174	50 798
23	354 533	204 577	220 515	88 716	96 762	81 029	21 608	1 929	15 648	32 904
24	374 663	170 715	226 771	100 949	93 075	47 251	24 364	2 517	30 452	19 998
24 E-E	51 675	14 618	31 646	6 966	13 076	4 864	763	612	6 190	2 176
25 E-E P	51 073	9 532	36 348	2 940	9 422	4 429	1 486	150	3 817	2 012
23 Nov	30 116	12 219	12 517	6 792	9 883	3 824	5 964	43	1 752	1 559
Dic	21 015	10 605	16 365	6 167	3 615	2 526	635	82	400	1 829
24 Ene	51 675	14 618	31 646	6 966	13 076	4 864	763	612	6 190	2 176
Feb	31 666	16 271	22 315	11 084	8 287	3 244	640	186	424	1 758
Mar	38 184	13 984	18 956	7 797	15 427	4 617	2 788	96	1 013	1 475
Abr	25 149	14 775	16 114	7 386	3 781	5 766	1 690	52	3 565	1 572
May	25 296	11 930	15 919	7 382	4 533	2 978	2 940	97	1 904	1 472
Jun	40 995	11 483	26 242	7 754	7 288	2 080	6 124	54	1 342	1 595
Jul	28 792	12 387	16 764	7 289	5 801	2 306	447	211	5 779	2 581
Ago	17 524	12 176	11 959	8 021	4 762	3 323	485	489	318	343
Sep	32 609	14 639	17 345	8 575	9 766	4 021	2 783	207	2 715	1 836
Oct	33 800	12 928	21 077	3 326	7 753	7 096	1 614	362	3 357	2 145
Nov	24 499	13 382	12 855	7 831	7 433	4 031	2 115	33	2 097	1 487
Dic	24 473	22 142	15 580	17 538	5 169	2 925	1 975	120	1 749	1 559
25 Ene P	51 073	9 532	36 348	2 940	9 422	4 429	1 486	150	3 817	2 012

21. ESTADÍSTICAS DE EMISIONES DE VALORES
Economía nacional

21.18 Valores representativos de deuda. Emisiones netas.
Detalle por sector y plazo.
Valor de mercado.

Millones de euros

	Total economía		Administraciones públicas		Instituciones financieras monetarias (IFM)		Instituciones financieras no IFM		Sociedades no financieras	
	Largo plazo	Corto plazo	Largo plazo	Corto plazo	Largo plazo	Corto plazo	Largo plazo	Corto plazo	Largo plazo	Corto plazo
	1=3+5+7+9	2=4+6+8+10	3	4	5	6	7	8	9	10
22	71 549	-18 799	105 784	-22 400	-12 151	2 687	-15 421	151	-6 662	763
23	100 665	8 812	69 558	5 654	37 662	7 574	-7 198	543	642	-4 959
24	75 520	-1 365	56 704	7 510	15 140	-9 642	-9 214	-2	12 890	769
24 E-E	22 557	270	11 103	-911	7 872	317	-729	83	4 312	781
25 E-E P	8 135	-3 759	11 434	-4 554	-1 882	584	-1 199	-79	-218	290
23 Nov	18 893	-284	5 667	-471	7 935	758	3 750	-5	1 541	-566
Dic	5 723	-15 932	14 140	-10 784	-5 653	-4 862	-1 754	33	-1 010	-318
24 Ene	22 557	270	11 103	-911	7 872	317	-729	83	4 312	781
Feb	17 473	-1 738	21 920	-312	-1 501	-1 952	-1 827	139	-1 119	387
Mar	23 487	-1 460	17 485	628	8 469	-1 336	-1 354	-16	-1 113	-737
Abr	-6 621	349	-9 193	-14	2 379	317	-621	-16	814	63
May	-12 712	-1 176	-6 060	429	-3 552	-1 674	-1 723	-127	-1 376	196
Jun	25 029	-2 356	26 173	71	-3 517	-2 560	1 898	-1	476	134
Jul	-6 151	-1 152	-11 331	-644	2 129	-1 195	-2 023	94	5 074	593
Ago	13 608	433	11 879	410	3 710	-7	-1 588	-76	-393	106
Sep	24 900	-104	15 392	1 464	6 956	-1 316	274	-68	2 277	-184
Oct	-8 070	-3 130	-10 913	-4 807	1 344	1 315	-554	8	2 053	354
Nov	-2 949	47	-3 912	485	93	250	-738	-11	1 608	-676
Dic	-15 032	8 652	-5 838	10 713	-9 243	-1 802	-228	-10	277	-248
25 Ene P	8 135	-3 759	11 434	-4 554	-1 882	584	-1 199	-79	-218	290

21. ESTADÍSTICAS DE EMISIONES DE VALORES
Economía nacional

21.19 Valores representativos de deuda. Saldo vivo.
Detalle por sector y tipo de remuneración.
Valor facial.

Millones de euros

	Total economía	Administraciones públicas		Instituciones financieras monetarias (IFM)		Instituciones financieras no IFM		Sociedades no financieras	
		Fijo	Variable	Fijo	Variable	Fijo	Variable	Fijo	Variable
1	2	3	4	5	6	7	8	9	
21	1 982 910	1 150 175	99 561	235 746	188 332	51 536	117 550	134 022	5 988
22	2 038 723	1 225 257	110 933	240 051	176 919	42 921	110 835	127 787	4 020
23	2 156 973	1 306 414	115 753	273 850	187 101	47 274	99 582	122 869	4 130
24	2 235 893	1 372 882	111 100	275 276	191 403	43 317	94 369	141 411	6 136
23 Ago	2 135 132	1 286 738	117 029	265 880	191 462	45 968	101 873	121 752	4 431
Sep	2 154 238	1 301 476	117 654	270 585	192 641	44 770	102 158	120 524	4 430
Oct	2 153 335	1 294 522	121 232	272 238	192 749	42 707	102 004	123 653	4 230
Nov	2 169 100	1 305 421	115 600	277 341	193 986	47 719	100 686	124 117	4 230
Dic	2 156 973	1 306 414	115 753	273 850	187 101	47 274	99 582	122 869	4 130
24 Ene	2 181 805	1 316 894	116 020	283 113	187 428	47 143	98 880	128 226	4 101
Feb	2 195 524	1 336 270	116 409	280 006	187 028	46 725	97 600	127 668	3 818
Mar	2 215 100	1 351 801	116 581	281 857	192 014	48 228	94 811	126 080	3 728
Abr	2 209 596	1 342 464	117 605	284 722	191 915	48 138	94 227	126 798	3 728
May	2 199 618	1 334 797	118 885	280 351	189 062	47 288	93 383	132 125	3 728
Jun	2 220 750	1 358 058	119 926	272 847	190 701	46 797	95 830	132 863	3 727
Jul	2 221 075	1 353 677	120 903	272 723	190 724	45 939	94 998	137 108	5 002
Ago	2 228 889	1 361 392	122 181	273 466	191 418	46 242	93 882	135 306	5 002
Sep	2 251 739	1 374 693	122 736	274 770	196 508	44 462	94 547	138 521	5 502
Oct	2 246 075	1 359 450	127 574	276 162	198 269	43 976	94 452	140 692	5 502
Nov	2 243 635	1 370 099	111 614	275 839	200 994	43 494	94 181	141 113	6 302
Dic	2 235 893	1 372 882	111 100	275 276	191 403	43 317	94 369	141 411	6 136
25 Ene	P 2 241 274	1 381 078	111 337	274 128	190 992	42 981	93 130	141 492	6 136

21. ESTADÍSTICAS DE EMISIONES DE VALORES
Economía nacional

21.20 Valores representativos de deuda. Saldo vivo.
Detalle por tipo de remuneración.
Valor de mercado.

Millones de euros

	Total economía	Administraciones públicas		Instituciones financieras monetarias (IFM)		Instituciones financieras no IFM		Sociedades no financieras	
		Fijo	Variable	Fijo	Variable	Fijo	Variable	Fijo	Variable
1	2	3	4	5	6	7	8	9	
21	2 179 244	1 315 075	110 456	244 617	191 056	55 306	115 902	141 307	5 526
22	1 937 365	1 153 247	110 281	230 222	173 709	41 760	108 301	116 356	3 490
23	2 107 078	1 265 196	115 433	271 650	187 399	47 080	98 001	118 642	3 676
24	2 205 111	1 340 314	110 841	277 927	194 166	43 597	93 292	139 027	5 946
23 Ago	2 033 701	1 207 404	116 822	257 573	189 404	45 119	100 037	113 454	3 888
Sep	2 022 316	1 196 323	115 973	261 274	189 989	43 640	100 571	110 656	3 892
Oct	2 020 247	1 187 292	119 872	263 513	190 163	41 719	100 607	113 422	3 660
Nov	2 069 629	1 224 246	113 841	271 657	192 915	46 950	99 264	117 020	3 737
Dic	2 107 078	1 265 196	115 433	271 650	187 399	47 080	98 001	118 642	3 676
24 Ene	2 119 026	1 262 619	115 997	280 545	187 744	47 108	97 521	123 819	3 673
Feb	2 119 765	1 273 290	115 666	275 115	187 268	46 626	96 207	122 230	3 364
Mar	2 157 307	1 302 194	117 322	279 005	192 500	48 318	93 392	121 048	3 527
Abr	2 134 742	1 278 239	117 726	280 703	192 406	47 905	92 948	121 302	3 512
May	2 123 798	1 268 384	118 650	277 138	190 266	46 941	92 281	126 575	3 563
Jun	2 149 791	1 295 638	119 240	270 388	191 828	46 544	94 599	128 006	3 549
Jul	2 168 247	1 303 005	121 017	273 043	192 403	45 967	93 950	134 010	4 852
Ago	2 187 328	1 318 860	122 585	275 056	193 888	46 370	92 825	132 886	4 857
Sep	2 228 998	1 347 546	123 881	278 147	198 965	44 716	93 327	137 091	5 324
Oct	2 203 639	1 315 652	128 089	278 405	200 690	44 256	93 580	137 689	5 277
Nov	2 228 766	1 352 061	112 589	278 284	203 388	43 902	93 096	139 351	6 096
Dic	2 205 111	1 340 314	110 841	277 927	194 166	43 597	93 292	139 027	5 946
25 Ene	P 2 205 920	1 344 220	111 742	275 926	193 584	43 299	91 982	139 187	5 980

21. ESTADÍSTICAS DE EMISIONES DE VALORES
Economía nacional

21.21 Valores representativos de deuda. Emisiones brutas.
Detalle por tipo de remuneración.
Valor de mercado.

Millones de euros

	Total economía	Administraciones públicas		Instituciones financieras monetarias (IFM)		Instituciones financieras no IFM		Sociedades no financieras	
		Fijo	Variable	Fijo	Variable	Fijo	Variable	Fijo	Variable
	1	2	3	4	5	6	7	8	9
22	542 505	256 851	43 154	107 470	42 414	5 642	23 002	62 173	1 799
23	559 110	274 411	34 820	133 045	44 745	15 183	8 354	46 900	1 652
24	545 378	285 610	42 110	98 536	41 790	7 599	19 283	48 208	2 242
24 E-E	66 293	37 656	956	15 524	2 416	1 050	325	8 354	12
25 E-E P	60 606	38 541	747	10 600	3 251	772	864	5 817	13
23 Nov	42 335	18 996	313	10 700	3 008	5 683	324	3 300	11
Dic	31 620	11 317	11 215	4 598	1 543	210	507	2 218	12
24 Ene	66 293	37 656	956	15 524	2 416	1 050	325	8 354	12
Feb	47 937	28 431	4 968	7 530	4 001	398	428	2 171	11
Mar	52 168	25 886	867	12 593	7 451	2 330	554	2 457	31
Abr	39 925	22 109	1 391	8 836	711	613	1 130	5 126	10
May	37 226	21 585	1 716	5 082	2 429	354	2 684	3 365	11
Jun	52 478	32 621	1 374	5 934	3 434	179	5 999	2 926	11
Jul	41 179	22 695	1 358	6 295	1 813	334	324	7 060	1 301
Ago	29 700	18 193	1 787	5 994	2 090	649	326	650	11
Sep	47 248	24 885	1 035	7 629	6 158	328	2 661	4 540	11
Oct	46 728	19 229	5 174	10 794	4 054	528	1 447	5 491	11
Nov	37 881	19 949	736	5 720	5 744	359	1 789	2 774	811
Dic	46 615	12 369	20 749	6 605	1 490	477	1 618	3 295	13
25 Ene P	60 606	38 541	747	10 600	3 251	772	864	5 817	13

21. ESTADÍSTICAS DE EMISIONES DE VALORES
Economía nacional

21.22 Valores representativos de deuda. Emisiones netas.
Detalle por tipo de remuneración.
Valor de mercado.

Millones de euros

	Total economía	Administraciones públicas		Instituciones financieras monetarias (IFM)		Instituciones financieras no IFM		Sociedades no financieras	
		Fijo	Variable	Fijo	Variable	Fijo	Variable	Fijo	Variable
	1	2	3	4	5	6	7	8	9
22	52 750	68 706	14 679	2 363	-11 828	-8 748	-6 522	-5 207	-692
23	109 477	68 403	6 810	34 083	11 153	4 302	-10 957	-4 432	116
24	74 155	65 718	-1 504	518	4 979	-4 095	-5 120	12 653	1 006
24 E-E	22 827	9 598	594	8 143	46	-129	-517	5 111	-18
25 E-E P	4 376	6 423	457	-1 704	406	-288	-990	60	13
23 Nov	18 609	11 579	-6 383	6 719	1 974	5 115	-1 370	972	3
Dic	-10 209	3 034	321	-3 630	-6 884	-470	-1 251	-1 223	-106
24 Ene	22 827	9 598	594	8 143	46	-129	-517	5 111	-18
Feb	15 735	21 005	604	-3 196	-258	-355	-1 333	-441	-291
Mar	22 027	17 797	316	2 387	4 747	1 501	-2 871	-1 740	-109
Abr	-6 271	-10 597	1 389	2 910	-214	-242	-395	870	7
May	-13 888	-7 262	1 631	-3 946	-1 280	-994	-857	-689	-491
Jun	22 673	24 886	1 358	-7 537	1 460	-534	2 431	618	-8
Jul	-7 303	-13 328	1 353	624	311	-803	-1 126	4 381	1 286
Ago	14 041	10 580	1 710	2 140	1 563	-562	-1 102	-296	9
Sep	24 796	16 123	732	909	4 731	-789	996	2 113	-20
Oct	-11 200	-20 891	5 171	1 163	1 497	-448	-98	2 400	8
Nov	-2 902	12 572	-16 000	-1 915	2 258	-485	-265	127	806
Dic	-6 380	5 236	-362	-1 162	-9 883	-255	18	201	-172
25 Ene P	4 376	6 423	457	-1 704	406	-288	-990	60	13

21. ESTADÍSTICAS DE EMISIONES DE VALORES
Administración central

21.23 Valores representativos de deuda. Saldo vivo.
emisiones netas y emisiones brutas.
Detalle por plazo. Valor de mercado.

Millones de euros

	Saldo vivo			Emisiones netas			Emisiones brutas		
	Total	Corto plazo	Largo plazo	Total	Corto plazo	Largo plazo	Total	Corto plazo	Largo plazo
	1=2+3	2	3	4=5+6	5	6	7=8+9	8	9
21	1 373 734	89 860	1 283 875	72 866	-1 654	74 521	311 271	102 007	209 265
22	1 222 078	67 241	1 154 838	84 412	-22 247	106 659	295 902	82 471	213 430
23	1 335 884	74 679	1 261 205	73 541	5 499	68 042	303 379	87 905	215 475
24	1 404 371	84 662	1 319 708	62 946	7 477	55 469	321 115	100 332	220 783
23 Ago	1 279 930	84 185	1 195 744	8 810	-330	9 141	16 830	7 650	9 180
<i>Sep</i>	1 268 925	84 635	1 184 290	15 928	319	15 609	22 837	7 084	15 753
<i>Oct</i>	1 263 478	85 482	1 177 996	-9 616	577	-10 193	24 552	7 184	17 368
<i>Nov</i>	1 293 998	85 238	1 208 761	5 234	-495	5 729	19 109	6 707	12 403
<i>Dic</i>	1 335 884	74 679	1 261 205	3 880	-10 809	14 688	22 396	6 128	16 268
24 Ene	1 334 088	73 891	1 260 197	10 126	-955	11 081	38 418	6 878	31 540
<i>Feb</i>	1 343 175	73 734	1 269 441	20 024	-321	20 345	31 671	11 061	20 610
<i>Mar</i>	1 373 045	74 607	1 298 438	17 650	657	16 993	25 844	7 757	18 087
<i>Abr</i>	1 350 681	74 818	1 275 863	-8 394	-0	-8 394	23 145	7 330	15 816
<i>May</i>	1 342 158	75 437	1 266 720	-5 338	388	-5 726	21 762	7 290	14 472
<i>Jun</i>	1 369 305	75 709	1 293 596	25 692	59	25 632	33 364	7 720	25 644
<i>Jul</i>	1 377 414	75 344	1 302 069	-12 149	-609	-11 540	23 717	7 241	16 476
<i>Ago</i>	1 394 644	75 934	1 318 710	12 192	371	11 821	19 841	7 982	11 859
<i>Sep</i>	1 424 709	77 618	1 347 091	17 446	1 426	16 020	25 715	8 474	17 241
<i>Oct</i>	1 397 423	73 058	1 324 365	-15 632	-4 757	-10 875	24 258	3 290	20 968
<i>Nov</i>	1 417 439	73 777	1 343 662	-3 628	497	-4 125	20 398	7 806	12 592
<i>Dic</i>	1 404 371	84 662	1 319 708	4 955	10 719	-5 764	32 982	17 504	15 478
25 Ene P	1 409 758	80 199	1 329 559	7 371	-4 609	11 980	39 086	2 845	36 241

21. ESTADÍSTICAS DE EMISIONES DE VALORES
Administración central

21.24 Valores representativos de deuda. Saldo vivo.
Detalle por tipo de vencimiento.
Valor facial.

Millones de euros

	Corto plazo	Largo plazo							
		Vencimiento original					Vencimiento residual		
		Total	Entre 1 y 2 años	Entre 2 y 5 años	Entre 5 y 10 años	A más de 10 años	Inferior a 1 año	Entre 1 y 2 años	A más de 2 años
		1	2=3+4+5+6	3	4	5	6	7	8
21	89 667	1 113 537	17 175	69 924	155 675	870 762	82 070	100 356	931 111
22	67 848	1 222 861	21 348	100 160	145 235	956 117	122 197	129 529	971 135
23	75 662	1 299 436	14 619	97 008	150 035	1 037 774	139 598	121 054	1 038 784
24	85 299	1 350 357	18 017	89 218	162 303	1 080 819	124 453	132 142	1 093 762
23 Ago	85 228	1 270 408	4 366	93 707	146 178	1 026 156	105 040	146 218	1 019 150
<i>Sep</i>	85 800	1 285 180	4 366	96 538	148 156	1 036 120	106 034	146 420	1 032 726
<i>Oct</i>	86 559	1 281 450	4 366	96 538	155 194	1 025 351	109 519	148 966	1 022 965
<i>Nov</i>	86 255	1 287 103	4 366	97 551	151 035	1 034 150	119 236	132 692	1 035 176
<i>Dic</i>	75 662	1 299 436	14 619	97 008	150 035	1 037 774	139 598	121 054	1 038 784
24 Ene	74 883	1 310 921	14 619	102 376	152 191	1 041 735	143 327	120 971	1 046 623
<i>Feb</i>	74 784	1 329 253	14 496	104 096	154 377	1 056 284	147 592	116 462	1 065 198
<i>Mar</i>	75 653	1 343 645	14 464	107 512	155 997	1 065 672	147 549	115 979	1 080 117
<i>Abr</i>	75 841	1 335 691	14 464	109 012	158 183	1 054 033	148 203	117 184	1 070 304
<i>May</i>	76 460	1 328 932	14 464	91 384	162 341	1 060 744	149 283	120 336	1 059 314
<i>Jun</i>	76 722	1 352 470	14 464	93 363	165 185	1 079 459	149 376	120 581	1 082 513
<i>Jul</i>	76 293	1 349 337	14 464	95 438	150 615	1 088 821	155 906	121 049	1 072 382
<i>Ago</i>	76 888	1 357 739	14 464	97 668	150 615	1 094 992	155 936	121 049	1 080 754
<i>Sep</i>	78 508	1 370 556	14 464	98 249	155 190	1 102 654	156 130	120 049	1 094 378
<i>Oct</i>	73 793	1 364 905	18 127	100 103	156 421	1 090 253	162 275	121 743	1 080 887
<i>Nov</i>	74 472	1 358 751	18 127	100 103	160 992	1 079 528	145 666	121 743	1 091 342
<i>Dic</i>	85 299	1 350 357	18 017	89 218	162 303	1 080 819	124 453	132 142	1 093 762
25 Ene P	80 685	1 363 921	24 191	70 431	167 929	1 101 371	130 543	133 633	1 099 745

21. MERCADO PRIMARIO DE VALORES
Administración central

21.25 Valores representativos de deuda.
Administración central.
Vida media.

Años

	Corto plazo			Largo plazo				
	Total			Total	Euro			Monedas distintas del euro
		Total	Letras del Tesoro		Letras del Tesoro (a)	Bonos y obligaciones	Valores asumidos	Bonos y obligaciones
	1=2+4	2	3	4	5	6	7	8
15	6,31	0,42	0,42	6,93	...	6,93	8,92	-
16	6,67	0,44	0,44	7,30	...	7,31	7,92	-
17	7,06	0,43	0,43	7,67	...	7,67	6,92	-
18	7,43	0,45	0,45	7,97	...	7,96	5,92	-
19	7,34	0,52	0,47	7,88	0,30	7,95	4,92	-
20	7,53	0,44	0,38	8,15	0,94	8,18	3,92	-
21 I	7,78	0,47	0,46	8,33	0,45	8,37	3,42	-
21 II	7,78	0,45	0,48	8,32	0,19	8,35	3,17	-
21 III	7,76	0,48	0,41	8,35	-	8,35	2,92	-
21 IV								-
22 I	7,85	0,46	0,39	8,43	0,94	8,46	2,67	-
22 II	7,85	0,40	0,36	8,33	0,77	8,43	2,42	-
22 III	7,71	0,39	0,41	8,14	0,52	8,27	2,17	-
22 IV	7,67	0,53	0,47	8,07	0,27	8,21	1,92	-
23 I	7,71	0,57	0,51	8,12	0,08	8,22	1,67	-
23 II	7,70	0,45	0,42	8,20	-	8,20	1,42	-
23 III	7,67	0,41	0,44	8,16	-	8,16	1,17	-
23 IV	7,68	0,40	0,42	8,11	-	8,10	0,92	-
24 I	7,70	0,45	0,42	8,11	-	8,11	0,67	-
24 II	7,77	0,44	0,42	8,19	-	8,19	0,42	-
24 III	7,64	0,43	0,43	8,06	-	8,06	0,17	-
24 IV	7,71	0,45	0,38	8,17	0,78	8,19	-	-

Nota: Las emisiones en euros incluyen históricamente todas las emisiones denominadas en euros o cualquiera de sus denominaciones nacionales.

(a) De acuerdo con el SEC2010 (Reglamento UE 549/2013) y el Manual de Estadísticas de Valores (BIS-BCE-FMI, 2015), incluye Letras del Tesoro cuyo vencimiento original es superior a un año

21. ESTADÍSTICAS DE EMISIONES DE VALORES
Administración central

21.26 Valores representativos de deuda. Saldo vivo.
Detalle por vencimientos.
Valor de mercado.

Millones de euros

	Corto plazo			Largo plazo						
	Total	Vencimiento original		Vencimiento residual						
		Entre 1 y 2 años	Entre 2 y 5 años	Entre 5 y 10 años	A más de 10 años	Inferior a 1 año	Entre 1 y 2 años	A más de 2 años		
		3	4	5	6	7	8	9		
1	2=3+4+5+6	3	4	5	6	7	8	9		
21	89 860	1 283 875	17 200	70 583	158 197	1 037 896	83 795	105 860	1 094 219	
22	67 241	1 154 838	21 232	96 666	133 415	903 524	123 328	130 651	900 858	
23	74 679	1 261 205	14 634	95 562	140 812	1 010 195	140 373	120 374	1 000 458	
24	84 662	1 319 708	17 966	89 966	157 855	1 053 921	125 131	134 158	1 060 419	
23 Ago	84 185	1 195 744	4 367	91 026	133 231	967 121	105 685	145 156	944 904	
23 Sep	84 635	1 184 290	4 379	93 659	133 904	952 347	106 824	145 198	932 268	
23 Oct	85 482	1 177 996	4 393	94 168	141 272	938 163	109 573	147 251	921 172	
23 Nov	85 238	1 208 761	4 366	95 604	139 200	969 590	119 446	131 257	958 058	
23 Dic	74 679	1 261 205	14 634	95 562	140 812	1 010 195	140 373	120 374	1 000 458	
24 Ene	73 891	1 260 197	14 680	101 259	142 261	1 001 997	143 084	119 808	997 305	
24 Feb	73 734	1 269 441	14 560	102 750	143 891	1 008 240	147 565	115 227	1 006 649	
24 Mar	74 607	1 298 438	14 478	106 385	146 661	1 030 915	147 846	114 981	1 035 611	
24 Abr	74 818	1 275 863	14 524	107 971	148 294	1 005 074	147 686	115 726	1 012 451	
24 May	75 437	1 266 720	14 533	89 832	152 128	1 010 227	148 423	119 558	998 740	
24 Jun	75 709	1 293 596	14 476	92 002	156 027	1 031 091	148 673	120 448	1 024 475	
24 Jul	75 344	1 302 069	14 524	94 661	142 993	1 049 892	156 014	121 699	1 024 357	
24 Ago	75 934	1 318 710	14 527	97 310	143 774	1 063 098	156 458	122 312	1 039 940	
24 Sep	77 618	1 347 091	14 475	98 317	149 982	1 084 318	156 972	122 025	1 068 094	
24 Oct	73 058	1 324 365	18 095	100 247	150 387	1 055 636	162 684	122 653	1 039 028	
24 Nov	73 777	1 343 662	18 118	100 779	156 838	1 067 928	146 222	123 466	1 073 974	
24 Dic	84 662	1 319 708	17 966	89 966	157 855	1 053 921	125 131	134 158	1 060 419	
25 Ene	P	80 199	1 329 559	24 054	71 339	163 673	1 070 493	130 893	135 325	1 063 341

21. MERCADO PRIMARIO DE VALORES
C) Administraciones Públicas

21.27 Valores representativos de deuda
Administración central
Tipos de interés a la emisión: subastas
Porcentajes

	A largo plazo										A corto plazo					
	Bonos a 3 años		Bonos a 5 años		Obligaciones a 10 años		Obligaciones a 15 años		Obligaciones a 30 años		Letras del Tesoro a 6 meses		Letras del Tesoro a 1 año		Letras del Tesoro a 18 meses	
	Tipo medio ponderado	Tipo marginal	Tipo medio ponderado	Tipo marginal	Tipo medio ponderado	Tipo marginal	Tipo medio ponderado	Tipo marginal	Tipo medio ponderado	Tipo marginal	Tipo medio ponderado	Tipo marginal	Tipo medio ponderado	Tipo marginal	Tipo medio ponderado	Tipo marginal
1	2	3	4	5	6	7	8	9	10	11	12	13	14	15	16	
19	-0,15	-0,14	-0,09	-0,08	0,69	0,70	1,00	1,01	1,54	1,55	-0,45	-0,44	-0,41	-0,40	-	-
20	-0,19	-0,13	-0,13	-0,11	0,42	0,43	0,92	0,93	1,31	1,32	-0,45	-0,44	-0,40	-0,40	-	-
21	-0,45	-0,44	-0,26	-0,25	0,39	0,40	0,74	0,75	1,24	1,25	-0,59	-0,58	-0,55	-0,55	-	-
22	1,31	1,32	1,52	1,54	2,17	2,18	2,48	2,49	3,26	3,28	0,37	0,39	0,73	0,74	-	-
23	3,16	3,17	3,20	3,20	3,59	3,60	3,48	3,49	3,74	3,75	3,33	3,35	3,40	3,42	-	-
24	2,81	2,82	2,75	2,76	3,10	3,11	2,50	2,50	3,87	3,87	3,30	3,33	3,09	3,11	-	-
23 Ago	-	-	-	-	3,61	3,61	-	-	-	-	3,64	3,67	3,66	3,68	-	-
Sep	3,53	3,53	-	-	3,66	3,67	-	-	-	-	3,65	3,68	3,67	3,68	-	-
Oct	-	-	3,64	3,65	4,07	4,07	-	-	-	-	3,82	3,83	3,86	3,88	-	-
Nov	3,25	3,25	3,33	3,34	3,61	3,62	-	-	-	-	3,71	3,75	3,61	3,63	-	-
Dic	-	-	-	-	-	-	3,59	3,59	-	-	3,62	3,62	3,31	3,33	-	-
24 Ene	2,80	2,81	2,62	2,63	-	-	3,63	3,64	-	-	3,58	3,64	3,29	3,31	-	-
Feb	2,88	2,88	2,87	2,88	3,17	3,17	1,52	1,53	-	-	3,65	3,69	3,34	3,36	-	-
Mar	2,90	2,90	2,87	2,86	3,16	3,17	-	-	-	-	3,70	3,72	3,51	3,52	-	-
Abr	2,99	2,99	2,85	2,85	3,25	3,26	3,53	3,54	-	-	3,62	3,62	3,42	3,45	-	-
May	2,96	2,97	2,88	2,88	-	-	3,61	3,62	-	-	3,54	3,55	3,41	3,42	-	-
Jun	3,04	3,05	3,00	3,01	3,35	3,35	1,39	1,40	3,85	3,86	3,37	3,37	3,41	3,42	-	-
Jul	3,07	3,07	-	-	3,19	3,20	-	-	-	-	3,41	3,46	3,37	3,39	-	-
Ago	2,70	2,71	-	-	3,11	3,11	-	-	-	-	3,25	3,27	2,95	2,98	-	-
Sep	2,53	2,54	2,58	2,58	3,04	3,04	-	-	-	-	3,24	3,24	2,95	2,97	-	-
Oct	2,28	2,28	-	-	2,92	2,93	1,30	1,30	-	-	2,87	2,92	2,58	2,60	-	-
Nov	-	-	2,75	2,76	-	-	-	-	3,88	3,88	2,84	2,88	2,61	2,63	-	-
Dic	-	-	2,37	2,37	2,74	2,75	-	-	-	-	2,55	2,59	2,21	2,23	-	-
25 Ene	P 2,59	2,60	2,76	2,77	-	-	1,54	1,54	-	-	2,54	2,56	2,37	2,38	-	-

21. ESTADÍSTICAS DE EMISIONES DE VALORES
Comunidades autónomas y corporaciones locales

21.28 Valores representativos de deuda. Saldo vivo.
emisiones netas y emisiones brutas.
Detalle por plazo. Valor de mercado.
Millones de euros

	Saldo vivo			Emisiones netas			Emisiones brutas		
	Total	Corto plazo	Largo plazo	Total	Corto plazo	Largo plazo	Total	Corto plazo	Largo plazo
	1=2+3	2	3	4=5+6	5	6	7=8+9	8	9
21	51 797	265	51 531	3 652	-49	3 701	8 798	502	8 295
22	41 450	112	41 338	-1 028	-153	-875	4 104	208	3 896
23	44 746	273	44 473	1 672	155	1 517	5 852	811	5 040
24	46 784	317	46 467	1 269	34	1 235	6 605	617	5 988
23 Ago	44 296	211	44 085	103	3	100	139	37	102
Sep	43 370	222	43 148	-2	10	-12	153	59	95
Oct	43 685	224	43 461	-429	1	-430	191	94	98
Nov	44 088	248	43 840	-38	23	-62	200	86	114
Dic	44 746	273	44 473	-524	24	-549	136	39	97
24 Ene	44 528	318	44 210	65	44	22	194	88	106
Feb	45 781	327	45 454	1 584	9	1 575	1 727	23	1 705
Mar	46 471	300	46 172	464	-28	492	909	40	869
Abr	45 285	287	44 998	-814	-14	-800	355	57	298
May	44 877	329	44 548	-293	41	-334	1 539	92	1 447
Jun	45 573	341	45 232	552	11	540	631	34	597
Jul	46 608	306	46 302	173	-36	209	335	48	287
Ago	46 801	346	46 455	98	39	59	139	39	100
Sep	46 718	365	46 353	-590	38	-628	206	101	104
Oct	46 318	325	45 992	-88	-50	-38	145	36	109
Nov	47 211	323	46 888	200	-13	213	288	25	263
Dic	46 784	317	46 467	-81	-6	-75	136	34	102
25 Ene	P 46 204	373	45 831	-491	55	-546	202	95	107

21. ESTADÍSTICAS DE EMISIONES DE VALORES
Economía nacional

21.34 Valores representativos de deuda. Saldo vivo y emisiones brutas.
Detalle de emisiones sostenibles por categoría.
Valor de mercado.

Millones de euros

	Saldo vivo					Emisiones brutas				
	Total economía	Bonos verdes	Bonos sociales	Bonos sostenibles	Bonos vinculados a la sostenibilidad	Total	Bonos verdes	Bonos sociales	Bonos sostenibles	Bonos vinculados a la sostenibilidad
	1=2+3+4+5	2	3	4	5	6=7+8+9+10	7	8	9	10
21	65 642	43 394	8 254	13 926	67	24 619	17 169	2 560	4 840	49
22	72 912	50 538	9 025	13 282	67	21 437	16 104	2 065	3 268	1
23	92 263	65 062	9 357	17 137	707	20 127	14 312	1 641	3 055	1 119
24	113 624	82 493	9 828	20 631	671	25 328	19 930	1 934	3 440	26
23 Ago	85 911	57 706	10 656	16 876	672	147	106	14	25	2
Sep	84 428	57 712	9 580	16 470	666	1 095	1 055	14	24	2
Oct	87 847	61 476	9 124	16 579	668	3 688	3 647	14	25	2
Nov	90 741	63 774	9 218	17 067	682	1 193	1 153	14	24	2
Dic	92 263	65 062	9 357	17 137	707	167	126	14	25	2
24 Ene	95 839	68 702	9 362	17 068	708	4 378	4 337	14	25	2
Feb	96 814	68 283	9 341	18 491	699	3 081	1 443	13	1 623	2
Mar	100 375	70 819	9 396	19 453	707	3 510	2 714	14	779	2
Abr	99 539	70 897	8 888	19 051	702	939	893	14	30	2
May	103 233	73 928	8 865	19 736	704	2 952	2 185	14	751	2
Jun	104 657	74 697	9 401	19 850	709	1 264	715	514	32	2
Jul	107 337	76 901	9 471	20 243	722	1 799	1 749	15	34	2
Ago	107 364	76 855	9 510	20 312	687	209	158	15	34	2
Sep	110 226	78 116	10 787	20 628	695	1 878	578	1 265	32	2
Oct	109 568	78 670	9 755	20 449	693	1 416	1 362	19	34	2
Nov	114 334	82 989	9 826	20 848	671	3 640	3 587	18	32	2
Dic	113 624	82 493	9 828	20 631	671	262	208	19	34	2
25 Ene	P 114 937	83 281	9 838	21 147	672	2 054	1 502	19	532	2

21. ESTADÍSTICAS DE EMISIONES DE VALORES
Economía nacional

21.35 Valores representativos de deuda. Saldo vivo y emisiones brutas.
Detalle de bonos verdes por sector.
Valor de mercado.

Millones de euros

	Saldo vivo					Emisiones brutas				
	Total economía	Administraciones públicas	Instituciones financieras monetarias (IFM)	Instituciones financieras distintas de IFM	Sociedades no financieras	Total economía	Administraciones públicas	Instituciones financieras monetarias (IFM)	Instituciones financieras distintas de IFM	Sociedades no financieras
	1=2+3+4+5	2	3	4	5	6=7+8+9+10	7	8	9	10
21	43 394	6 126	14 159	6 708	16 402	17 169	5 489	5 707	1 310	4 664
22	50 538	6 560	19 921	5 815	18 242	16 104	3 134	8 093	377	4 500
23	65 062	10 031	24 534	5 836	24 662	14 312	2 736	3 746	640	7 190
24	82 493	13 961	29 258	6 040	33 234	19 930	3 851	5 596	517	9 966
23 Ago	57 706	8 145	22 869	5 533	21 159	106	12	48	13	33
Sep	57 712	7 578	23 637	5 519	20 979	1 055	11	999	13	32
Oct	61 476	8 834	23 681	5 522	23 439	3 647	1 105	54	13	2 475
Nov	63 774	9 392	23 963	5 712	24 706	1 153	13	52	145	944
Dic	65 062	10 031	24 534	5 836	24 662	126	13	54	13	46
24 Ene	68 702	9 848	24 586	5 835	28 432	4 337	13	553	13	3 757
Feb	68 283	9 757	25 742	5 843	26 941	1 443	12	1 300	13	118
Mar	70 819	9 944	28 274	5 997	26 604	2 714	13	2 361	113	226
Abr	70 897	9 763	28 142	6 081	26 911	893	13	64	135	681
May	73 928	11 580	28 246	6 090	28 011	2 185	1 898	66	145	75
Jun	74 697	12 083	28 282	6 135	28 197	715	517	64	14	121
Jul	76 901	12 389	28 151	6 197	30 164	1 749	18	65	14	1 652
Ago	76 855	12 419	28 283	6 225	29 928	158	18	65	14	62
Sep	78 116	12 642	28 766	6 284	30 423	578	17	362	14	185
Oct	78 670	12 449	28 630	6 117	31 474	1 362	18	65	14	1 265
Nov	82 989	14 248	29 288	6 053	33 400	3 587	1 294	563	13	1 717
Dic	82 493	13 961	29 258	6 040	33 234	208	19	67	14	108
25 Ene	P 83 281	13 867	29 319	6 117	33 978	1 502	19	67	509	906

CAPÍTULO 22 MERCADOS SECUNDARIOS DE VALORES

22. MERCADOS SECUNDARIOS DE VALORES
A) Deuda pública

22.1 Saldos registrados en el depositario central
Saldos nominales

Millones de euros

	Deuda del Estado								Otros emisores residentes				Valores de otros Estados de la zona del euro
	Total	Deuda no segregada			Deuda segregada			Total	Otras AAPP		Restantes emisores residentes		
		Total	Letras del Tesoro	Bonos y obligaciones no segregados	Total	Principales de bonos y obligaciones segregados	Cupones de bonos y obligaciones segregados		Pagarés de CCAA	Bonos y obligaciones de CCAA			
1	2	3	4	5	6	7	8	9	10	11	12	13	
18	1 028 580	988 442	925 569	70 442	855 127	62 873	39 291	23 582	34 297	304	32 797	1 196	5 841
19	1 050 196	1 005 626	948 575	68 335	880 240	57 051	35 337	21 714	36 444	352	34 896	1 196	8 126
20	1 140 363	1 106 391	1 053 491	79 766	973 725	52 900	32 216	20 684	33 972	396	32 379	1 196	10 250
21	1 211 111	1 173 984	1 120 650	79 410	1 041 241	53 333	31 622	21 711	37 128	369	35 762	996	...
22	1 295 034	1 259 378	1 202 866	74 881	1 127 985	56 512	33 569	22 943	35 656	166	34 943	546	...
23	1 382 530	1 345 392	1 289 542	71 599	1 217 943	55 849	33 659	22 190	37 138	302	36 290	546	-
23 Jun	1 363 687	1 325 529	1 269 161	71 004	1 198 157	56 368	33 621	22 747	38 158	203	37 408	546	-
Jul	1 355 906	1 317 788	1 261 980	71 018	1 190 962	55 807	33 788	22 019	38 118	210	37 362	546	-
Ago	1 362 468	1 324 343	1 268 440	70 913	1 197 527	55 903	33 833	22 070	38 126	217	37 362	546	-
Sep	1 377 759	1 339 622	1 283 761	71 485	1 212 276	55 861	33 787	22 074	38 137	228	37 362	546	-
Oct	1 373 722	1 335 960	1 280 612	72 244	1 208 368	55 349	33 388	21 961	37 762	231	36 984	546	-
Nov	1 379 877	1 342 191	1 286 584	71 940	1 214 644	55 607	33 528	22 079	37 686	276	36 863	546	-
Dic	1 382 530	1 345 392	1 289 542	71 599	1 217 943	55 849	33 659	22 190	37 138	302	36 290	546	-
24 Ene	1 393 227	1 356 049	1 301 409	70 820	1 230 588	54 640	32 823	21 817	37 178	357	36 275	546	-
Feb	1 412 584	1 374 470	1 319 682	70 721	1 248 961	54 787	32 916	21 871	38 114	381	37 186	546	-
Mar	1 429 366	1 390 811	1 335 762	71 590	1 264 172	55 049	32 997	22 052	38 555	373	37 636	546	-
Abr	1 420 671	1 382 660	1 327 625	71 779	1 255 847	55 035	32 847	22 187	38 010	366	37 098	546	-
May	1 413 622	1 375 834	1 320 748	72 397	1 248 350	55 086	32 824	22 262	37 789	412	36 830	546	-
Jun	1 437 515	1 399 226	1 343 848	72 659	1 271 189	55 378	32 979	22 399	38 289	426	37 317	546	-
Jul	1 433 050	1 394 607	1 340 176	72 231	1 267 946	54 431	32 732	21 699	38 442	396	37 372	674	-
Ago	1 441 668	1 403 226	1 348 789	72 826	1 275 963	54 437	32 731	21 706	38 442	396	37 372	674	-
Sep	1 456 584	1 418 644	1 364 043	74 446	1 289 597	54 601	32 810	21 791	37 940	444	36 822	674	-
Oct	1 446 047	1 408 194	1 355 091	73 395	1 281 696	53 103	31 471	21 632	37 854	405	36 822	626	-
Nov	1 457 524	1 419 514	1 366 003	74 073	1 291 930	53 512	31 615	21 897	38 009	411	36 972	626	-
Dic	1 447 166	1 409 431	1 355 917	74 680	1 281 237	53 514	31 584	21 930	37 736	408	36 809	518	-
25 Ene	1 456 321	1 418 600	1 364 681	76 239	1 288 442	53 919	31 994	21 925	37 722	448	36 755	518	-

22. MERCADOS SECUNDARIOS DE VALORES
A) Deuda pública

22.2 Saldos registrados en el depositario central
Saldos nominales registrados en cuentas de terceros

Millones de euros

	Deuda del Estado								Otros emisores residentes				Valores de otros Estados de la zona del euro
	Total	Deuda no segregada			Deuda segregada			Total	Otras AAPP		Restantes emisores residentes		
		Total	Letras del Tesoro	Bonos y obligaciones no segregados	Total	Principales de bonos y obligaciones segregados	Cupones de bonos y obligaciones segregados		Pagarés de CCAA	Bonos y obligaciones de CCAA			
1	2	3	4	5	6	7	8	9	10	11	12	13	
18	672 428	645 023	583 995	59 382	524 614	61 028	38 586	22 442	21 564	108	20 805	651	5 841
19	696 422	673 881	618 774	58 011	560 763	55 107	34 522	20 585	22 541	144	22 541	663	2 943
20	685 932	664 876	613 665	63 395	550 270	51 212	31 677	19 535	20 997	-	20 404	593	58
21	697 192	674 171	624 397	70 271	554 126	49 774	30 077	19 697	22 856	-	22 269	587	165
22	732 444	709 943	656 662	64 251	592 410	53 281	31 557	21 724	22 500	174	22 012	488	2
23	851 199	827 011	775 331	68 159	707 173	51 680	31 271	20 409	24 015	-	23 527	489	173
23 Jun	826 453	801 989	750 428	65 862	684 566	51 561	31 030	20 531	24 311	-	23 823	489	152
Jul	833 090	808 630	756 425	67 052	689 373	52 204	31 727	20 477	24 308	-	23 819	489	152
Ago	835 362	810 904	758 442	67 329	691 113	52 462	31 729	20 733	24 306	-	23 817	489	152
Sep	834 768	810 352	758 740	66 848	691 892	51 612	31 412	20 200	24 263	-	23 775	489	152
Oct	847 548	823 421	771 670	68 221	703 450	51 751	31 030	20 721	23 974	-	23 485	489	152
Nov	859 754	835 649	783 812	68 932	714 880	51 837	31 254	20 583	23 933	-	23 445	489	173
Dic	851 199	827 011	775 331	68 159	707 173	51 680	31 271	20 409	24 015	-	23 527	489	173
24 Ene	884 844	860 673	809 116	67 495	741 621	51 558	30 651	20 906	24 019	-	23 530	489	153
Feb	888 258	863 191	811 763	67 334	744 429	51 429	30 614	20 815	24 914	-	24 401	514	153
Mar	879 337	853 991	802 010	68 754	733 257	51 981	30 866	21 115	25 193	-	24 680	514	153
Abr	870 330	844 912	793 397	65 687	727 711	51 515	30 623	20 892	25 266	265	24 487	514	153
May	875 645	849 959	798 928	66 422	732 506	51 031	30 016	21 016	25 533	326	24 694	514	152
Jun	876 955	850 970	799 303	65 498	733 806	51 667	30 235	21 432	25 864	345	25 007	513	121
Jul	887 971	861 865	810 790	64 237	746 553	51 075	30 485	20 589	25 982	300	25 111	571	124
Ago	888 892	862 900	811 864	65 053	746 811	51 036	30 365	20 672	25 852	262	25 018	572	140
Sep	885 229	859 587	808 738	66 010	742 729	50 848	30 081	20 768	25 517	285	24 657	576	124
Oct	898 087	872 459	822 256	66 169	756 087	50 204	29 346	20 858	25 454	280	24 647	527	174
Nov	895 607	870 064	819 765	65 791	753 974	50 300	29 301	20 998	25 319	-	24 791	527	224
Dic	906 088	880 237	830 379	67 361	763 019	49 857	28 854	21 003	25 659	-	25 239	419	193
25 Ene	924 581	898 924	848 035	69 060	778 975	50 889	29 735	21 154	25 532	-	25 113	419	124

22. MERCADOS SECUNDARIOS DE VALORES

A) Deuda pública

22.3 Letras del Tesoro

Saldos nominales. Cartera a vencimiento

Millones de euros

	Instituciones Financieras Monetarias (IFM) excepto Fondos del Mercado Monetario (FMM)			Fondos del Mercado Monetario y Otros intermediarios financieros					Sociedades no financieras	Hogares e ISFLSH	Administraciones Públicas	Resto del mundo	
	Saldo en circulación	Total	Banco de España	Otras IFM excepto FMM	Total	Instituciones de inversión colectiva	Empresas de Seguros	Fondos de pensiones					Resto de intermediarios financieros
19	68 335	9 227	-	9 227	5 473	3 571	338	1 564	-	1	12	2 053	51 570
20	79 766	17 589	750	16 839	6 714	3 920	573	2 221	-	4	11	233	55 215
21	79 410	12 683	4 614	8 069	8 719	4 326	1 252	3 141	-	4	17	1 028	56 960
22	74 881	16 584	2 595	13 989	9 377	4 320	2 261	2 688	107	1 971	1 826	2 468	42 656
23	71 599	10 286	335	9 951	10 551	6 242	2 672	1 283	354	5 544	24 428	4 262	16 528
23 May	71 486	14 525	805	13 720	8 541	4 422	2 340	1 334	444	6 542	14 947	3 514	23 418
<i>Jun</i>	71 004	13 022	750	12 272	8 482	4 604	2 173	1 073	632	6 371	16 608	3 250	23 270
<i>Jul</i>	71 018	11 445	290	11 155	9 803	5 449	2 460	1 354	541	6 485	18 523	3 479	21 283
<i>Ago</i>	70 913	10 664	290	10 374	10 072	5 664	2 633	1 282	493	6 636	20 348	3 745	19 449
<i>Sep</i>	71 485	11 054	290	10 764	10 276	5 988	2 424	1 426	438	6 427	21 352	3 732	18 645
<i>Oct</i>	72 244	10 884	335	10 549	10 636	6 112	2 588	1 477	459	6 420	22 893	3 940	17 470
<i>Nov</i>	71 940	10 918	335	10 583	10 208	6 245	2 454	1 134	375	6 015	23 977	4 104	16 718
<i>Dic</i>	71 599	10 286	335	9 951	10 551	6 242	2 672	1 283	354	5 544	24 428	4 262	16 528
24 Ene	70 820	9 598	335	9 263	10 098	6 029	2 555	1 242	272	5 192	24 664	4 648	16 620
<i>Feb</i>	70 721	7 995	350	7 645	10 456	6 782	2 217	1 215	241	5 728	24 615	4 712	17 216
<i>Mar</i>	71 590	7 663	245	7 418	10 873	7 119	2 222	1 057	475	5 763	25 823	5 152	16 316
<i>Abr</i>	71 779	7 201	235	6 966	10 061	6 633	2 049	903	476	5 744	26 650	5 101	17 022
<i>May</i>	72 397	7 320	235	7 085	10 683	6 853	2 402	943	485	5 846	27 095	5 459	15 994
<i>Jun</i>	72 659	7 145	145	7 000	10 063	6 507	2 024	988	544	5 738	27 320	5 794	16 598
<i>Jul</i>	72 231	6 944	195	6 749	9 795	6 521	1 824	948	502	5 545	27 353	5 420	17 174
<i>Ago</i>	72 826	7 656	195	7 461	9 943	6 794	1 843	866	440	5 528	27 446	5 240	17 013
<i>Sep</i>	74 446	9 744	200	9 544	9 717	6 384	2 064	820	449	5 240	27 071	4 855	17 818
<i>Oct</i>	73 395	9 903	265	9 638	9 122	6 407	1 456	852	407	4 817	26 574	4 437	18 542
<i>Nov</i>	74 073	10 477	390	10 087	9 148	6 577	1 347	785	439	4 143	25 951	4 138	20 216
<i>Dic</i>	74 680	10 993	436	10 557	9 421	6 711	1 286	851	573	4 827	25 298	3 792	20 347

22. MERCADOS SECUNDARIOS DE VALORES

A) Deuda pública

22.4 Bonos y obligaciones no segregados y principales de deuda segregada del Estado

Saldos nominales. Cartera a vencimiento

Millones de euros

	Instituciones Financieras Monetarias (IFM) excepto Fondos del Mercado Monetario (FMM)			Fondos del Mercado Monetario y Otros intermediarios financieros					Sociedades no financieras	Hogares e ISFLSH	Administraciones Públicas	Resto del mundo	
	Saldo en circulación	Total	Banco de España	Otras IFM excepto FMM	Total	Instituciones de inversión colectiva	Empresas de Seguros	Fondos de pensiones					Resto de intermediarios financieros
19	915 577	347 138	212 598	134 539	124 520	21 242	91 346	11 168	763	845	1 409	13 141	428 524
20	1 005 941	450 180	301 775	148 406	120 427	18 328	90 293	10 874	932	758	1 145	11 443	421 988
21	1 072 863	514 373	382 335	132 038	109 056	13 074	86 813	8 141	1 028	782	990	11 717	435 945
22	1 161 554	566 822	410 979	155 843	120 917	24 963	86 785	7 889	1 279	996	1 407	16 169	455 243
23	1 251 602	560 323	401 868	158 454	138 610	36 053	92 185	8 265	2 107	1 385	2 146	17 862	531 276
23 May	1 206 319	566 202	411 644	154 558	133 737	35 213	88 628	8 411	1 485	1 298	1 819	17 810	485 452
<i>Jun</i>	1 231 778	569 431	412 609	156 823	135 418	35 255	89 445	8 694	2 024	1 322	1 922	17 523	506 160
<i>Jul</i>	1 224 750	561 831	406 793	155 038	136 784	36 307	89 839	8 601	2 036	1 301	1 892	17 648	505 294
<i>Ago</i>	1 231 360	562 357	407 791	154 566	136 815	36 361	89 936	8 488	2 030	1 343	1 943	17 488	511 415
<i>Sep</i>	1 246 062	568 910	408 468	160 441	139 039	37 654	90 730	8 573	2 083	1 365	2 037	17 595	517 116
<i>Oct</i>	1 241 756	561 201	401 681	159 520	138 496	37 367	90 372	8 664	2 092	1 295	1 894	17 713	521 156
<i>Nov</i>	1 248 172	561 370	401 482	159 888	138 236	36 235	91 327	8 577	2 097	1 728	2 083	17 900	526 855
<i>Dic</i>	1 251 602	560 323	401 868	158 454	138 610	36 053	92 185	8 265	2 107	1 385	2 146	17 862	531 276
24 Ene	1 263 411	554 964	395 764	159 200	136 923	34 958	91 115	8 685	2 165	1 582	2 196	17 833	549 913
<i>Feb</i>	1 281 877	561 729	397 470	164 259	140 225	35 615	93 471	8 924	2 215	1 635	2 333	18 263	557 691
<i>Mar</i>	1 297 169	566 743	399 084	167 659	140 219	35 897	94 102	8 101	2 118	1 754	2 541	23 078	562 834
<i>Abr</i>	1 288 694	565 771	392 890	172 881	138 771	32 883	94 758	8 934	2 196	2 130	2 669	23 273	556 080
<i>May</i>	1 281 174	565 120	390 849	174 271	137 641	31 601	95 115	8 930	1 995	2 199	2 731	22 509	550 973
<i>Jun</i>	1 304 168	567 251	391 778	175 473	138 221	31 832	95 697	8 618	2 075	1 738	2 797	23 940	570 221
<i>Jul</i>	1 300 678	562 441	386 212	176 229	136 828	30 500	95 642	8 635	2 052	1 813	2 752	23 003	573 840
<i>Ago</i>	1 308 694	563 159	386 471	176 688	136 967	30 871	95 719	8 346	2 030	1 847	2 801	25 099	578 822
<i>Sep</i>	1 322 407	563 956	386 961	176 996	137 097	30 787	95 876	8 391	2 043	1 808	2 855	25 894	590 797
<i>Oct</i>	1 313 167	557 908	379 096	178 812	132 686	26 473	95 497	8 645	2 072	1 916	2 815	25 205	592 637
<i>Nov</i>	1 310 374	556 517	376 095	180 422	131 768	26 407	94 977	8 323	2 062	1 934	2 920	25 348	591 887
<i>Dic</i>	1 312 821	558 285	376 352	181 932	135 004	28 328	96 022	8 546	2 107	1 845	2 994	25 654	589 040

22. MERCADOS SECUNDARIOS DE VALORES
A) Deuda pública

22.5 Negociación con deuda del Estado. Conjunto de mercado
Importes negociados por tipos de instrumento

Millones de euros

	Operaciones simples al contado				Operaciones simples a plazo			
	Total	Letras del Tesoro	Bonos y obligaciones del Estado no segregados	Principales y cupones de deuda segregada del Estado	Total	Letras del Tesoro	Bonos y obligaciones del Estado no segregados	Principales y cupones de deuda segregada del estado
	1	2	3	4	5	6	7	8
21	1 972 585	268 854	1 720 971	5 320	63 888	157	63 717	13
22	1 845 620	262 061	1 628 076	9 342	59 071	2 754	54 175	2 142
23	1 931 563	233 411	1 709 089	10 092	42 992	4 234	34 867	3 891
24	1 961 521	157 139	1 814 811	9 418	45 457	1 346	40 843	3 268
23 Jun	174 529	20 490	153 218	821	3 073	120	2 865	88
Jul	160 317	20 491	138 041	1 785	1 781	263	1 472	46
Ago	121 885	19 069	117 584	166	865	95	728	42
Sep	163 843	15 667	147 761	415	2 763	226	2 531	7
Oct	181 500	13 211	167 694	595	4 213	95	3 980	138
Nov	168 936	14 953	159 009	1 069	3 708	562	2 387	760
Dic	141 452	10 336	130 464	653	3 006	136	2 678	192
24 Ene	210 998	15 158	194 881	958	7 126	612	6 141	373
Feb	178 140	14 773	161 506	1 860	1 944	122	1 692	130
Mar	169 718	11 562	157 583	573	2 751	2	2 495	253
Abr	162 123	13 163	148 320	640	2 836	424	2 065	347
May	161 089	14 549	146 281	822	3 898	4	3 467	427
Jun	169 422	12 486	156 331	605	2 961	-	2 676	285
Jul	163 102	14 013	148 368	721	4 301	146	3 589	566
Ago	147 981	10 240	137 346	395	2 115	-	1 885	230
Sep	174 019	14 799	158 823	398	2 643	-	2 296	347
Oct	169 751	14 179	154 568	1 004	4 443	-	4 178	264
Nov	133 874	12 534	136 163	549	6 542	36	6 478	28
Dic	121 305	9 682	114 642	892	3 898	-	3 880	17
25 Ene	202 012	17 455	183 857	700	6 033	-	5 994	40

22. MERCADOS SECUNDARIOS DE VALORES
A) Deuda pública

22.6 Letras del Tesoro
Operaciones simples al contado. Conjunto del mercado
Importes negociados y tipos de interés

Millones de euros y porcentajes

	Importes negociados					Tipos de interés						
	Total	Hasta tres meses	De tres a seis meses	De seis a doce meses	A más de doce meses	Hasta tres meses	A tres meses	De tres a seis meses	A seis meses	De seis a doce meses	A doce meses	A más de doce meses
	1	2	3	4	5	6	7	8	9	10	11	12
21	268 854	63 975	61 294	143 585	-	-0,59	-0,61	-0,58	-0,57	-0,55	-0,55	-
22	262 061	58 175	48 418	155 468	-	-0,02	0,06	0,30	0,38	0,67	0,78	-
23	233 411	58 021	48 260	127 130	-	3,05	3,09	3,27	3,31	3,37	3,38	-
24	157 139	31 707	33 238	92 193	-	3,30	3,31	3,29	3,25	3,12	3,07	-
23 Jun	20 490	4 008	3 472	13 010	-	3,13	3,15	3,35	3,35	3,49	3,53	-
Jul	20 491	6 246	4 001	10 244	-	3,45	3,44	3,55	3,62	3,73	3,73	-
Ago	19 069	5 713	2 890	10 467	-	3,48	3,50	3,58	3,69	3,65	3,63	-
Sep	15 667	3 095	2 934	9 639	-	3,51	3,46	3,70	3,68	3,74	3,74	-
Oct	13 211	2 702	2 542	7 967	-	3,52	3,60	3,76	3,76	3,80	3,80	-
Nov	14 953	2 779	4 140	8 033	-	3,51	3,42	3,68	3,70	3,63	3,59	-
Dic	10 336	2 349	2 142	5 844	-	3,51	3,60	3,59	3,57	3,36	3,26	-
24 Ene	15 158	3 526	2 828	8 804	-	3,54	3,56	3,65	3,53	3,36	3,33	-
Feb	14 773	3 320	2 713	8 740	-	3,71	3,71	3,67	3,63	3,44	3,39	-
Mar	11 562	2 577	1 996	6 989	-	3,64	3,66	3,66	3,63	3,51	3,46	-
Abr	13 163	3 101	2 319	7 743	-	3,66	3,69	3,62	3,56	3,47	3,43	-
May	14 549	2 484	2 900	9 165	-	3,67	3,55	3,54	3,47	3,44	3,42	-
Jun	12 486	2 611	2 724	7 151	-	3,49	3,44	3,39	3,39	3,41	3,38	-
Jul	14 013	2 591	3 362	8 059	-	3,33	3,32	3,35	3,38	3,32	3,32	-
Ago	10 240	2 084	2 316	5 840	-	3,27	3,23	3,23	3,23	3,07	2,97	-
Sep	14 799	2 559	3 106	9 133	-	3,06	2,97	3,10	3,10	2,91	2,84	-
Oct	14 179	2 553	2 535	9 091	-	2,84	3,04	2,93	2,89	2,69	2,61	-
Nov	12 534	2 319	3 761	6 454	-	2,75	2,84	2,75	2,71	2,54	2,48	-
Dic	9 682	1 981	2 677	5 024	-	2,61	2,65	2,57	2,52	2,32	2,18	-
25 Ene	17 455	3 502	3 697	10 256	-	2,57	2,49	2,50	2,47	2,41	2,37	-

22. MERCADOS SECUNDARIOS DE VALORES
A) Deuda pública

22.7 Bonos y obligaciones del Estado no segregados
Operaciones simples al contado. Conjunto del mercado
Importes negociados y tipos de interés

Millones de euros y porcentajes

	Importes negociados									Tipos de interés				
	Total	Hasta un año	De uno a dos años	De dos a tres años	De tres a cuatro años	De cuatro a seis años	De seis a diez años	De diez a veinte años	Más de veinte años	A tres años	A cinco años	A diez años	A quince años	A treinta años
	1	2	3	4	5	6	7	8	9	10	11	12	13	14
21	1 720 971	69 334	77 499	132 727	163 579	287 848	546 340	299 517	144 127	-0,44	-0,25	0,35	0,61	1,24
22	1 628 076	64 630	86 833	136 219	122 030	309 624	451 083	302 588	155 070	1,24	1,58	2,20	2,52	2,79
23	1 709 089	88 287	115 676	150 352	129 217	311 559	460 265	308 070	145 662	3,14	3,13	3,49	3,58	4,02
24	1 814 811	90 450	75 993	170 044	128 968	256 507	524 598	390 725	177 526	2,76	2,79	3,15	3,50	3,79
23 Jun	153 218	10 327	12 015	13 197	8 265	27 422	47 745	23 863	10 384	3,17	3,11	3,40	-	3,93
<i>Jul</i>	138 041	7 855	10 701	10 507	7 939	28 566	36 015	24 529	11 930	3,37	3,26	3,50	-	3,95
<i>Ago</i>	117 584	5 174	6 350	10 882	7 705	26 446	28 548	24 921	7 557	3,32	3,26	3,59	-	4,10
<i>Sep</i>	147 761	4 923	10 712	12 602	9 794	34 681	36 166	28 954	9 929	3,44	3,37	3,72	-	4,28
<i>Oct</i>	167 694	5 183	9 842	16 017	11 950	41 628	33 906	36 061	13 106	3,48	3,49	3,95	-	4,60
<i>Nov</i>	159 009	10 091	12 168	16 666	13 599	28 033	38 546	20 040	19 867	3,29	3,25	3,66	-	4,28
<i>Dic</i>	130 464	7 495	8 304	11 804	9 953	23 022	37 926	19 026	12 933	2,77	2,78	3,14	-	3,75
24 Ene	194 881	9 899	7 232	12 112	19 819	24 520	50 392	55 662	15 245	2,74	2,79	3,19	3,55	3,81
<i>Feb</i>	161 506	7 055	6 513	13 601	12 815	21 989	49 317	28 392	21 823	2,89	2,95	3,27	3,66	3,88
<i>Mar</i>	157 583	5 852	5 929	13 897	12 832	25 924	48 595	30 283	14 270	2,97	2,89	3,19	3,55	3,75
<i>Abr</i>	148 320	5 451	6 170	11 872	13 952	21 255	42 915	30 181	16 522	3,03	2,98	3,28	3,62	3,82
<i>May</i>	146 281	7 449	4 796	10 719	11 919	23 132	48 864	24 677	14 726	3,10	3,06	3,30	3,66	3,90
<i>Jun</i>	156 331	7 717	8 197	12 683	8 701	21 994	48 248	34 004	14 788	3,06	3,05	3,36	3,66	3,94
<i>Jul</i>	148 368	7 873	8 845	14 318	10 525	17 942	46 000	30 792	12 073	2,95	2,95	3,28	3,59	3,93
<i>Ago</i>	137 346	8 561	4 965	18 670	9 381	19 436	30 396	33 029	12 909	2,64	2,66	3,07	3,39	3,76
<i>Sep</i>	158 823	9 090	4 115	18 302	7 188	19 851	36 421	48 621	15 234	2,48	2,54	3,00	3,35	3,74
<i>Oct</i>	154 568	7 125	6 975	17 529	9 865	20 824	37 817	41 657	12 775	2,43	2,53	2,97	3,33	3,72
<i>Nov</i>	136 163	8 620	6 409	14 230	6 474	18 285	48 731	17 832	15 583	2,48	2,63	3,06	3,40	3,70
<i>Dic</i>	114 642	5 758	5 846	12 110	5 497	21 355	36 902	15 595	11 578	2,30	2,46	2,89	3,23	3,52
25 Ene	183 857	10 024	5 289	20 587	7 599	27 181	61 265	36 605	15 305	2,50	2,72	3,17	3,52	3,82

22. MERCADOS SECUNDARIOS DE VALORES
A) Deuda pública

22.8 Principales y cupones de deuda segregada del Estado
Operaciones simples al contado. Conjunto del mercado
Importes negociados y tipos de interés

Millones de euros y porcentajes

	Importes negociados									Tipos de interés				
	Total	Hasta un año	De uno a dos años	De dos a tres años	De tres a cuatro años	De cuatro a seis años	De seis a diez años	De diez a veinte años	De veinte a treinta años	A tres años	A cinco años	A diez años	A quince años	A treinta años
	1	2	3	4	5	6	7	8	9	10	11	12	13	14
21	5 320	1 077	344	320	432	445	462	725	1 514	-0,41	-0,21	0,41	0,81	1,40
22	9 342	478	490	947	757	1 057	634	3 134	1 527	1,26	1,58	2,26	2,52	2,82
23	10 092	634	745	522	126	1 066	1 568	4 546	832	3,14	3,12	3,47	3,88	4,22
24	9 418	836	597	136	167	1 897	1 810	2 961	897	2,73	2,76	3,22	3,58	3,92
23 Jun	821	87	68	15	8	41	121	480	2	3,20	3,19	3,38	3,76	-
<i>Jul</i>	1 785	95	15	162	32	221	58	974	229	3,41	3,31	-	-	-
<i>Ago</i>	166	25	7	12	1	40	1	79	3,34	3,25	3,52	3,90	4,19	
<i>Sep</i>	415	11	21	14	12	137	16	167	35	3,46	3,41	3,62	4,12	-
<i>Oct</i>	595	70	165	7	1	132	40	160	20	3,45	3,50	3,93	4,41	-
<i>Nov</i>	1 069	103	42	17	6	178	462	243	17	3,25	3,23	3,65	4,06	4,26
<i>Dic</i>	653	78	8	18	2	5	97	80	365	2,78	2,74	3,08	3,56	-
24 Ene	958	106	175	2	8	101	111	304	151	2,76	2,74	3,21	3,61	4,01
<i>Feb</i>	1 860	41	33	42	30	532	110	710	327	2,82	2,83	3,28	3,68	-
<i>Mar</i>	573	63	34	13	25	40	90	239	56	2,85	2,85	3,24	3,51	-
<i>Abr</i>	640	38	6	7	21	92	159	146	156	2,96	2,93	3,42	3,78	-
<i>May</i>	822	83	23	28	11	91	491	78	8	3,05	3,00	3,41	3,63	-
<i>Jun</i>	605	12	7	8	4	67	52	404	36	3,06	3,01	3,40	3,70	4,03
<i>Jul</i>	721	48	87	3	2	2	119	350	97	2,90	2,85	3,27	3,70	3,93
<i>Ago</i>	395	92	3	2	2	271	13	1	10	2,59	2,65	-	-	3,74
<i>Sep</i>	398	6	63	0	1	114	120	51	40	2,50	2,65	3,08	3,45	-
<i>Oct</i>	1 004	104	100	18	25	194	264	286	8	2,46	2,60	3,05	3,42	-
<i>Nov</i>	549	110	4	5	29	50	59	282	6	2,54	2,56	3,04	3,65	3,90
<i>Dic</i>	892	132	61	7	9	342	222	109	2	2,22	2,51	3,01	3,29	-
25 Ene	700	64	10	4	4	101	144	179	188	2,53	2,79	3,33	3,72	4,03

22. MERCADOS SECUNDARIOS DE VALORES
A) Deuda pública

22.22 Ratios de contratación
Operaciones simples al contado y a plazo. Conjunto del mercado

(Importe negociado/Saldo en circulación)*100

	Letras del Tesoro		Bonos y obligaciones del Estado no segregados		Principales y cupones de deuda segregada del Estado		
	Operaciones simples al contado	Operaciones simples a plazo	Operaciones simples al contado	Operaciones simples a plazo	Operaciones simples al contado	Operaciones simples a plazo	
	1	2	3	4	5	6	
21		28,38	0,05	14,01	0,52	0,85	0,02
22		28,46	0,36	12,44	0,42	1,42	0,32
23		26,91	0,49	12,00	0,25	1,51	0,56
24		18,03	0,27	11,95	0,27	1,44	0,50
23 Abr		22,78	0,10	8,47	0,22	1,49	0,36
May		24,05	0,35	11,37	0,25	0,86	0,13
Jun		28,86	0,17	12,79	0,24	1,46	0,16
Jul		28,85	0,37	11,59	0,12	3,20	0,08
Ago		26,89	0,13	9,82	0,06	0,30	0,07
Sep		21,92	0,32	12,19	0,21	0,74	0,01
Oct		18,29	0,13	13,88	0,33	1,08	0,25
Nov		20,78	0,78	13,09	0,20	1,92	1,37
Dic		14,44	0,19	10,71	0,22	1,17	0,34
24 Ene		21,40	0,86	15,84	0,50	1,75	0,68
Feb		20,89	0,17	12,93	0,14	3,40	0,24
Mar		16,15	0,00	12,47	0,20	1,04	0,46
Abr		18,34	0,59	11,81	0,16	1,16	0,63
May		20,10	0,01	11,72	0,28	1,49	0,78
Jun		17,18	-	12,30	0,21	1,09	0,52
Jul		19,40	0,20	11,70	0,28	1,33	1,04
Ago		14,06	-	10,76	0,15	0,73	0,42
Sep		19,88	-	12,32	0,18	0,73	0,64
Oct		19,32	-	12,06	0,33	1,89	0,50
Nov		16,92	0,05	10,54	0,50	1,03	0,05
Dic		12,96	-	8,95	0,30	1,67	0,03
25 Ene		22,89	-	14,27	0,47	1,30	0,07

22. MERCADOS SECUNDARIOS DE VALORES
B) Mercado bursátil

22.23 Acciones. Capitalización en la Bolsa de Madrid

Sociedad Rectora de la Bolsa de Madrid

Millones de euros

	Sociedades residentes							Sociedades no residentes			
	Total	Petróleo y energía	Materiales básicos, industria y construcción	Bienes de consumo	Servicios de consumo	Tecnología y telecomunicaciones	Servicios financieros e inmobiliarios	Total			
								del cual		del cual	
								Total	del cual	Total	del cual
1 = 2 a 7	2	3	4	5	6	7	8	9	10		
19	709 648	145 553	74 843	134 331	58 317	86 132	210 471	55 904	394 968	252 888	
20	620 715	150 195	79 675	113 644	44 159	72 739	160 303	49 073	326 430	212 681	
21	684 820	163 993	83 549	117 983	43 131	88 275	187 889	53 538	397 037	249 305	
22	620 552	163 802	68 769	100 375	37 215	67 470	182 921	41 518	407 207	269 782	
23	696 118	165 944	46 170	149 964	46 434	79 461	208 146	38 930	504 590	314 583	
24	784 929	165 363	43 677	183 056	63 194	80 009	249 630	44 225	445 116	235 092	
23 Ago	663 647	160 819	42 933	135 322	44 572	79 972	200 028	38 007	418 708	237 400	
Sep	655 935	158 082	41 972	134 459	42 703	75 882	202 837	37 372	419 251	245 202	
Oct	627 989	154 627	40 867	123 873	40 971	69 251	198 400	36 471	409 240	241 947	
Nov	693 010	164 312	43 969	143 052	45 127	80 551	215 999	37 801	485 431	304 955	
Dic	696 118	165 944	46 170	149 964	46 434	79 461	208 146	38 930	504 590	314 583	
24 Ene	689 039	157 177	43 301	147 916	46 571	81 526	212 548	38 581	511 938	312 980	
Feb	681 830	147 640	43 276	150 238	48 255	75 233	217 188	38 310	514 943	313 803	
Mar	745 612	154 164	44 618	169 466	51 406	79 128	246 830	39 820	519 938	300 874	
Abr	735 191	155 559	43 339	158 328	49 833	78 614	249 518	40 569	512 568	309 446	
May	770 761	163 672	47 554	166 893	51 557	83 647	257 437	41 608	495 514	289 318	
Jun	747 583	157 286	45 253	174 272	51 924	77 721	241 127	41 529	452 515	269 883	
Jul	753 325	157 340	46 000	170 449	50 343	79 548	249 645	43 300	452 916	260 928	
Ago	776 796	163 095	46 286	183 328	52 370	80 707	251 010	43 821	454 962	261 102	
Sep	807 465	170 167	46 956	195 135	56 509	85 231	253 468	44 529	452 621	262 505	
Oct	795 924	166 402	46 470	193 560	57 447	83 543	248 501	43 610	446 452	251 988	
Nov	790 907	168 169	43 551	191 039	61 232	83 524	243 391	43 937	457 257	252 487	
Dic	784 929	165 363	43 677	183 056	63 194	80 009	249 630	44 225	445 116	235 092	
25 Ene	832 676	167 848	45 038	193 460	66 939	82 927	276 464	45 409	470 732	247 257	

22. MERCADOS SECUNDARIOS DE VALORES
B) Mercado bursátil

22.24 Acciones. Volumen de contratación.

Sociedad de Bolsas y Sociedades Rectoras de las Bolsas de Valores

Millones de euros

	Contratación a través del sistema de interconexión bursátil							Resto de contratación					Pro memoria: Ofertas públicas de adquisición
	Volumen de contratación							Total	Bolsa de Madrid	Bolsa de Barcelona	Bolsa de Bilbao	Bolsa de Valencia	
	Total	Bancos	Eléctricas	Construcción	Comunicación	Resto	8= 9 a 12						
1	2=3 a 7	3	4	5	6	7	8= 9 a 12	9	10	11	12	13	
19	469 732	469 635	146 427	71 272	25 194	51 040	175 702	480	360	120	-	-	2 511
20	425 170	429 358	98 390	79 190	26 595	49 846	175 337	480	360	120	-	-	5 251
21	378 141	377 661	89 661	65 043	19 662	28 448	174 848	480	360	120	-	-	5 306
22	362 602	362 122	98 736	59 325	20 639	37 600	145 821	480	360	120	-	-	5 125
23	301 729	301 249	94 717	50 877	17 901	28 000	109 753	480	360	120	-	-	0
24	319 053	318 573	94 511	53 825	23 629	26 764	119 844	480	360	120	-	-	3
24 E-E	23 516	23 476	6 335	4 476	1 692	1 725	9 247	40	30	10	-	-	-
25 E-E	24 515	24 475	7 324	4 639	1 495	1 894	9 123	40	30	10	-	-	-
23 Oct	26 785	26 745	9 863	3 916	1 417	1 960	9 589	40	30	10	-	-	-
Nov	24 001	23 961	7 912	3 612	1 698	2 213	8 527	40	30	10	-	-	-
Dic	22 631	22 591	6 321	3 972	1 597	3 067	7 635	40	30	10	-	-	0
24 Ene	23 516	23 476	6 335	4 476	1 692	1 725	9 247	40	30	10	-	-	-
Feb	24 697	24 657	7 229	4 522	1 614	1 893	9 400	40	30	10	-	-	-
Mar	29 507	29 467	9 694	4 607	2 006	2 551	10 608	40	30	10	-	-	1
Abr	33 196	33 156	12 528	5 009	1 992	2 464	11 163	40	30	10	-	-	0
May	35 165	35 125	10 411	4 634	3 623	2 952	13 506	40	30	10	-	-	-
Jun	29 178	29 138	7 900	5 450	1 851	3 619	10 318	40	30	10	-	-	1
Jul	24 160	24 120	6 313	4 727	1 910	1 718	9 453	40	30	10	-	-	-
Ago	19 232	19 192	5 297	3 761	1 408	1 674	7 051	40	30	10	-	-	-
Sep	22 488	22 448	6 265	4 141	1 636	1 862	8 544	40	30	10	-	-	0
Oct	26 773	26 733	8 505	4 014	1 961	1 733	10 519	40	30	10	-	-	0
Nov	27 235	27 195	8 498	4 110	2 044	2 266	10 276	40	30	10	-	-	0
Dic	23 907	23 867	5 535	4 374	1 892	2 307	9 758	40	30	10	-	-	1
25 Ene	24 515	24 475	7 324	4 639	1 495	1 894	9 123	40	30	10	-	-	-

22. MERCADOS SECUNDARIOS DE VALORES
B) Mercado bursátil

22.25 Índice de cotización de acciones

Sociedad de Bolsas y Sociedad Rectora de la Bolsa de Madrid

	Bolsa de Madrid								Índice IBEX-35	
	Base Dic 85=100	Base diciembre 2004=1000								Base dic89 = 3000
	General	Petróleo y energía	Materiales básicos industria y construcción	Bienes de consumo	Servicios de consumo	Servicios financieros e inmobiliarias	del cual Bancos	Tecnología y telecomunicaciones		
1	2	3	4	5	6	7	8	9		
19	950,94	1 588,00	1 403,44	5 223,81	1 431,62	440,43	377,47	915,62	9 211,3	
20	804,97	1 666,88	1 368,51	4 425,39	906,79	324,31	273,72	714,81	7 441,1	
21	861,80	1 640,08	1 496,07	4 467,04	889,31	390,07	330,27	779,33	8 645,2	
22	820,21	1 725,53	1 327,43	3 831,72	748,14	420,88	360,07	601,81	8 252,5	
23	997,03	1 784,38	1 666,51	5 530,32	975,80	544,09	470,56	709,20	9 441,5	
24	1 137,34	1 865,96	1 843,79	6 395,35	1 383,34	665,83	574,24	729,88	11 127,2	
24 Ene	993,64	1 710,37	1 657,30	5 408,79	973,04	557,71	481,75	728,72	10 077,7	
Feb	986,69	1 636,02	1 642,28	5 452,80	1 005,60	579,54	501,83	672,15	10 001,3	
Mar	1 094,20	1 738,96	1 724,55	6 129,70	1 086,94	679,95	590,27	712,06	11 074,6	
Abr	1 076,93	1 736,34	1 640,73	5 763,31	1 050,37	678,66	589,16	710,96	10 854,4	
May	1 123,38	1 820,81	1 761,49	5 928,23	1 081,44	700,30	608,02	757,06	11 322,0	
Jun	1 079,83	1 793,80	1 697,64	6 153,81	1 084,77	645,53	559,01	703,67	10 943,7	
Jul	1 092,36	1 780,03	1 728,00	6 045,63	1 053,70	672,06	582,37	717,13	11 065,0	
Ago	1 120,57	1 845,20	1 748,53	6 470,24	1 105,91	673,66	583,61	725,68	11 401,9	
Sep	1 163,20	1 942,14	1 775,07	6 822,13	1 198,30	680,89	589,53	768,77	11 877,3	
Oct	1 141,66	1 899,66	1 741,28	6 767,61	1 218,81	662,51	572,33	758,02	11 672,6	
Nov	1 136,47	1 897,13	1 800,99	6 664,36	1 327,42	642,61	555,56	757,41	11 641,3	
Dic	1 137,34	1 865,96	1 843,79	6 395,35	1 383,34	665,83	574,24	729,88	11 595,0	
25 Ene	1 213,96	1 895,96	1 897,14	6 751,97	1 481,99	754,05	652,02	756,01	12 368,9	
25 Ene 1S	1 143,24	1 918,97	1 859,88	6 444,93	1 395,06	657,99	566,94	728,99	11 651,6	
2S	1 149,68	1 849,11	1 823,66	6 431,72	1 405,09	693,66	599,17	722,67	11 720,9	
3S	1 170,52	1 868,74	1 858,36	6 366,17	1 411,10	718,96	620,86	740,04	11 916,3	
4S	1 177,40	1 841,92	1 908,15	6 328,17	1 435,34	737,23	637,79	727,43	11 982,6	

22. MERCADOS SECUNDARIOS DE VALORES
B) Mercado bursátil

22.26 Ratio PER (Cotización/Rentabilidad capital)
Bolsa de Madrid

Sociedad Rectora de la Bolsa de Madrid

	Ratio PER (Cotización/Rentabilidad capital)						
	Total	Petróleo y energía	Materiales básicos, industria y construcción	Bienes de consumo	Servicios de consumo	Servicios financieros e inmobiliarias	Tecnología y telecomunicaciones
	1	2	3	4	5	6	7
19	17,37	18,56	30,28	30,12	14,73	9,78	26,05
20	20,62	75,11	533,44	34,99	26,31	8,53	208,59
21	18,46	26,57	44,82	30,71	...	6,84	8,68
22	12,60	12,71	12,91	21,30	...	6,30	156,37
23	13,24	11,09	25,78	28,28	11,81	6,84	30,31
24	12,69	12,29	16,40	28,28	11,55	6,42	141,22
23 Ago	12,72	10,73	23,76	29,73	11,24	6,54	30,54
Sep	12,40	10,56	23,25	25,40	10,80	6,69	28,96
Oct	11,84	10,34	22,15	23,45	10,36	6,55	26,36
Nov	13,13	10,99	24,30	26,98	11,44	7,21	30,74
Dic	13,24	11,09	25,78	28,28	11,81	6,84	30,31
24 Ene	13,15	10,59	25,49	27,90	11,82	7,04	31,09
Feb	12,87	11,73	22,58	29,47	9,32	6,27	415,48
Mar	13,97	12,28	23,71	30,10	9,92	7,28	437,45
Abr	13,32	12,43	17,28	28,08	9,44	7,34	434,33
May	13,91	13,09	18,82	28,79	9,77	7,55	462,23
Jun	13,38	12,58	17,94	28,55	9,82	7,00	204,80
Jul	12,34	11,77	19,40	27,27	9,13	6,51	113,99
Ago	12,57	12,20	16,03	29,34	9,54	6,53	115,83
Sep	13,11	12,72	16,46	30,23	10,47	6,61	150,64
Oct	12,87	12,43	16,07	29,93	10,52	6,46	147,53
Nov	12,78	12,50	16,14	29,51	11,58	6,24	147,58
Dic	12,69	12,29	16,40	28,28	11,55	6,42	141,22
25 Ene	13,13	12,45	16,84	29,90	12,16	6,93	146,44

22. MERCADOS SECUNDARIOS DE VALORES
B) Mercado bursátil

22.27 Índices de cotización de acciones y contratación de mercados.

■ Serie representada gráficamente.

Índices, millones de euros y miles de contratos

	Índices de cotización de acciones				Contratación de mercados			
	General de la Bolsa de Madrid	IBEX-35	Índice europeo Dow Jones EURO STOXX		Mercado bursátil	Deuda pública	Renta Variable (Miles de contratos)	
			Amplio	50			Acciones	Opciones
	1	2	3	4	5	6	7	8
23	936,37	9 440,39	454,54	4 300,33	301 729	1 931 563	12 867	4 672
24	1 095,91	11 131,18	505,17	4 897,35	319 053	1 961 521	11 076	4 588
25	A 1 213,96	12 368,90	541,38	5 286,87	24 515	202 012	-	-
23 Oct	896,43	9 017,30	425,91	4 061,12	26 785	181 500	1 345	441
Nov	994,26	10 058,20	459,57	4 382,47	24 001	168 936	1 183	384
Dic	997,03	10 102,10	474,17	4 521,65	22 631	141 452	1 385	383
24 Ene	993,64	10 077,70	482,91	4 648,40	23 516	210 998	753	410
Feb	986,69	10 001,30	498,35	4 877,77	24 697	178 140	843	360
Mar	1 094,20	11 074,60	520,21	5 083,42	29 507	169 718	972	370
Abr	1 076,93	10 854,40	507,49	4 921,23	33 196	162 123	846	398
May	1 123,38	11 322,00	516,33	4 983,67	35 165	161 089	760	333
Jun	1 079,83	10 943,70	501,60	4 894,02	29 178	169 422	870	370
Jul	1 092,36	11 065,00	503,93	4 872,94	24 160	163 102	895	389
Ago	1 120,57	11 401,90	511,37	4 957,98	19 232	147 981	898	362
Sep	1 163,20	11 877,30	516,29	5 000,45	22 488	174 019	1 298	368
Oct	1 141,66	11 672,60	499,23	4 827,63	26 773	169 751	870	429
Nov	1 136,47	11 641,30	498,81	4 804,40	27 235	133 874	701	406
Dic	1 137,34	11 595,00	505,22	4 895,98	23 907	121 305	1 370	394
25 Ene	P 1 213,96	12 368,90	541,38	5 286,87	24 515	202 012

ÍNDICE DE COTIZACIÓN DE ACCIONES
 Base enero de 1994 = 100

CONTRATACIÓN DE MERCADOS

22. MERCADOS SECUNDARIOS DE VALORES
C) Otros mercados de valores

22.28 Mercado organizado de renta fija AIAF
Pagará de empresa

Millones de euros y porcentajes

1	Saldo admitido a cotización	Importes negociados					Tipos de interés				
		2	Del cual		4	5	6	7	8	9	10
			Total	Entre miembros							
19	-
20	-	-	-	-	-	-	-	-	-	-	-
21	-	-	-	-	-	-	-	-	-	-	-
22	-	-	-	-	-	-	-	-	-	-	-
23	-	-	-	-	-	-	-	-	-	-	-
24	-	-	-	-	-	-	-	-	-	-	-
23 Jun	-	-	-	-	-	-	-	-	-	-	-
Jul	-	-	-	-	-	-	-	-	-	-	-
Ago	-	-	-	-	-	-	-	-	-	-	-
Sep	-	-	-	-	-	-	-	-	-	-	-
Oct	-	-	-	-	-	-	-	-	-	-	-
Nov	-	-	-	-	-	-	-	-	-	-	-
Dic	-	-	-	-	-	-	-	-	-	-	-
24 Ene	-	-	-	-	-	-	-	-	-	-	-
Feb	-	-	-	-	-	-	-	-	-	-	-
Mar	-	-	-	-	-	-	-	-	-	-	-
Abr	-	-	-	-	-	-	-	-	-	-	-
May	-	-	-	-	-	-	-	-	-	-	-
Jun	-	-	-	-	-	-	-	-	-	-	-
Jul	-	-	-	-	-	-	-	-	-	-	-
Ago	-	-	-	-	-	-	-	-	-	-	-
Sep	-	-	-	-	-	-	-	-	-	-	-
Oct	-	-	-	-	-	-	-	-	-	-	-
Nov	-	-	-	-	-	-	-	-	-	-	-
Dic	-	-	-	-	-	-	-	-	-	-	-
25 Ene	-	-	-	-	-	-	-	-	-	-	-

22. MERCADOS SECUNDARIOS DE VALORES
C) Otros mercados de valores

22.29 Mercado organizado de renta fija AIAF
Obligaciones

Millones de euros, porcentaje y plazo en años

1	Importe negociado	No residentes. Emisiones en España. Bonos matador						Cédulas hipotecarias					Obligaciones y bonos simples						
		2	Detalle por plazos hasta vencimiento						Del cual		A más de dos años			Del cual		A más de dos años			
			3	A más de dos años			A más de seis años			9	10	11	12	13	14	15	16	17	18
				Importe negociado	Tipo de interés	Vencimiento medio	Importe negociado	Tipo de interés	Vencimiento medio										
19	
20	-	-	-	-	-	-	-	-	-	-	-	-	-	-	-	-	-	-	
21	-	-	-	-	-	-	-	-	-	-	-	-	-	-	-	-	-	-	
22	-	-	-	-	-	-	-	-	-	-	-	-	-	-	-	-	-	-	
23	-	-	-	-	-	-	-	-	-	-	-	-	-	-	-	-	-	-	
24	-	-	-	-	-	-	-	-	-	-	-	-	-	-	-	-	-	-	
23 Jun	-	-	-	-	-	-	-	-	-	-	-	-	-	-	-	-	-	-	
Jul	-	-	-	-	-	-	-	-	-	-	-	-	-	-	-	-	-	-	
Ago	-	-	-	-	-	-	-	-	-	-	-	-	-	-	-	-	-	-	
Sep	-	-	-	-	-	-	-	-	-	-	-	-	-	-	-	-	-	-	
Oct	-	-	-	-	-	-	-	-	-	-	-	-	-	-	-	-	-	-	
Nov	-	-	-	-	-	-	-	-	-	-	-	-	-	-	-	-	-	-	
Dic	-	-	-	-	-	-	-	-	-	-	-	-	-	-	-	-	-	-	
24 Ene	-	-	-	-	-	-	-	-	-	-	-	-	-	-	-	-	-	-	
Feb	-	-	-	-	-	-	-	-	-	-	-	-	-	-	-	-	-	-	
Mar	-	-	-	-	-	-	-	-	-	-	-	-	-	-	-	-	-	-	
Abr	-	-	-	-	-	-	-	-	-	-	-	-	-	-	-	-	-	-	
May	-	-	-	-	-	-	-	-	-	-	-	-	-	-	-	-	-	-	
Jun	-	-	-	-	-	-	-	-	-	-	-	-	-	-	-	-	-	-	
Jul	-	-	-	-	-	-	-	-	-	-	-	-	-	-	-	-	-	-	
Ago	-	-	-	-	-	-	-	-	-	-	-	-	-	-	-	-	-	-	
Sep	-	-	-	-	-	-	-	-	-	-	-	-	-	-	-	-	-	-	
Oct	-	-	-	-	-	-	-	-	-	-	-	-	-	-	-	-	-	-	
Nov	-	-	-	-	-	-	-	-	-	-	-	-	-	-	-	-	-	-	
Dic	-	-	-	-	-	-	-	-	-	-	-	-	-	-	-	-	-	-	
25 Ene	-	-	-	-	-	-	-	-	-	-	-	-	-	-	-	-	-	-	

22. MERCADOS SECUNDARIOS DE VALORES
C) Otros mercados de valores

22.30 Mercados oficiales de opciones y futuros financieros
Operaciones realizadas y posiciones abiertas

Miles de contratos

	Renta variable								Renta fija: Bono nacional a 10 años			
	Futuros financieros				Opciones financieras				Futuros financieros		Opciones financieras	
	Ibex-35		Acciones		Ibex-35		Acciones					
	Operaciones realizadas	Posiciones abiertas	Operaciones realizadas	Posiciones abiertas	Operaciones realizadas	Posiciones abiertas	Operaciones realizadas	Posiciones abiertas	Operaciones realizadas	Posiciones abiertas	Operaciones realizadas	Posiciones abiertas
1	2	3	4	5	6	7	8	9	10	11	12	
19	6 126	100	15 973	1 394	381	53	17 492	5 950	-	-	-	-
20	6 196	78	9 453	1 330	255	38	20 945	6 257	-	-	-	-
21	5 358	71	11 363	1 767	149	40	-	4 360	-	-	-	-
22	5 595	62	10 318	1 880	127	14	15 202	4 461	-	-	-	-
23	4 672	72	11 284	1 643	56	10	12 811	3 565	-	-	-	-
24	4 588	87	11 589	1 601	81	21	10 994	3 399	-	-	-	-
23 Jun	410	61	839	1 447	3	15	1 270	4 813	-	-	-	-
Jul	361	62	12	1 457	3	16	464	4 943	-	-	-	-
Ago	379	62	16	1 470	2	16	569	5 075	-	-	-	-
Sep	377	65	3 099	1 531	3	17	1 173	5 015	-	-	-	-
Oct	441	65	42	1 571	4	18	1 341	5 043	-	-	-	-
Nov	384	71	28	1 566	4	19	1 179	5 663	-	-	-	-
Dic	383	72	1 088	1 643	9	10	1 376	3 565	-	-	-	-
24 Ene	410	66	28	1 647	3	9	750	3 968	-	-	-	-
Feb	360	64	25	1 668	2	9	841	4 363	-	-	-	-
Mar	370	70	3 458	1 745	14	17	959	4 387	-	-	-	-
Abr	398	64	105	1 841	8	17	838	4 346	-	-	-	-
May	333	70	2 334	1 876	12	25	748	4 729	-	-	-	-
Jun	370	72	1 272	1 703	5	24	865	4 138	-	-	-	-
Jul	389	69	6	1 705	2	22	893	4 614	-	-	-	-
Ago	362	66	6	1 706	2	23	896	5 096	-	-	-	-
Sep	368	80	964	1 631	4	25	1 294	4 612	-	-	-	-
Oct	429	89	41	1 666	8	30	862	4 920	-	-	-	-
Nov	406	91	2 329	1 666	11	33	690	5 239	-	-	-	-
Dic	394	87	1 023	1 601	12	21	1 358	3 399	-	-	-	-
25 Ene	-	-	-	-	-	-	-	-	-	-	-	-

22. MERCADOS SECUNDARIOS DE VALORES
C) Otros mercados de valores

22.31 Valores representativos de deuda de Comunidades Autónomas
Saldos por tenedores (a)
Saldos nominales. Cartera a vencimiento

Millones de euros

	Instituciones Financieras Monetarias (IFM) excepto Fondos del Mercado Monetario (FMM)				Fondos del Mercado Monetario y Otros intermediarios financieros					Sociedades no financieras	Hogares e ISFLSH	Administraciones Públicas	Resto del mundo
	Total	Banco de España	Otras IFM excepto FMM	Total	Instituciones de inversión colectiva	Empresas de Seguros	Fondos de pensiones	Resto de intermediarios financieros					
1	2	3	4	5	6	7	8	9	10	11	12	13	
19	44 845	15 578	3 968	11 610	9 615	2 597	4 943	2 006	69	118	108	1 358	18 069
20	42 115	14 739	4 937	9 803	8 003	1 622	4 549	1 776	57	130	62	1 160	18 021
21	46 030	16 303	6 622	9 681	7 968	1 580	4 831	1 521	35	123	56	1 008	20 571
22	45 198	16 272	7 024	9 249	7 121	1 284	4 526	1 227	84	92	58	1 153	20 503
23	46 835	17 084	7 263	9 821	7 622	1 475	4 697	1 360	90	98	74	980	20 977
23 Mar	47 903	17 248	7 242	10 006	7 625	1 435	4 684	1 418	87	103	71	1 076	21 780
Abr	47 520	17 068	7 258	9 811	7 556	1 451	4 661	1 356	88	103	73	1 202	21 518
May	47 331	17 120	7 326	9 794	7 414	1 451	4 533	1 342	87	103	75	1 097	21 523
Jun	47 884	17 388	7 361	10 028	7 606	1 453	4 704	1 345	104	103	77	1 051	21 659
Jul	47 842	17 334	7 263	10 071	7 736	1 583	4 709	1 347	97	98	71	1 015	21 589
Ago	47 850	17 296	7 263	10 033	7 797	1 587	4 775	1 347	88	98	72	1 035	21 553
Sep	47 866	17 339	7 263	10 076	7 877	1 608	4 819	1 359	91	99	73	1 034	21 445
Oct	47 462	17 262	7 263	9 999	7 631	1 445	4 737	1 358	91	99	75	1 039	21 356
Nov	47 381	17 291	7 263	10 029	7 674	1 507	4 704	1 374	89	98	74	1 043	21 200
Dic	46 835	17 084	7 263	9 821	7 622	1 475	4 697	1 360	90	98	74	980	20 977
24 Ene	46 875	17 225	7 263	9 962	7 650	1 534	4 651	1 377	89	99	75	980	20 847
Feb	48 409	17 486	7 313	10 173	8 042	1 686	4 780	1 488	88	97	81	982	21 721
Mar	48 851	17 698	7 398	10 300	8 126	1 734	4 820	1 482	90	98	84	978	21 866
Abr	48 304	17 413	7 243	10 169	7 873	1 699	4 617	1 469	88	97	84	958	21 879
May	48 057	16 867	6 890	9 978	7 867	1 697	4 491	1 589	89	89	58	973	22 202
Jun	48 559	17 007	6 900	10 108	8 055	1 740	4 521	1 699	95	93	59	992	22 352
Jul	48 588	17 116	6 900	10 216	8 031	1 767	4 465	1 705	94	93	60	875	22 413
Ago	48 585	17 195	6 900	10 295	8 008	1 762	4 452	1 700	94	92	60	875	22 355
Sep	48 002	17 053	6 749	10 304	7 874	1 699	4 408	1 677	90	85	60	866	22 065
Oct	47 964	17 157	6 749	10 408	7 848	1 697	4 389	1 672	90	85	61	882	21 918
Nov	48 130	17 212	6 749	10 463	7 833	1 674	4 386	1 678	93	168	103	897	21 918
Dic	47 913	17 088	6 749	10 338	7 917	1 718	4 440	1 663	96	168	107	899	21 734

22. MERCADOS SECUNDARIOS DE VALORES
C) Otros mercados de valores

22.32 Acciones del índice IBEX 35 (a)
Saldos por tenedores
Saldos a precios de mercado
Millones de euros

	Instituciones Financieras Monetarias (IFM) excepto Fondos del Mercado Monetario (FMM)			Fondos del Mercado Monetario y Otros intermediarios financieros					Sociedades no financieras	Hogares e ISFLSH	Administraciones Públicas	Resto del mundo	
	Capitalización	Total	Banco de España	Otras IFM excepto FMM	Total	Instituciones de inversión colectiva	Empresas de Seguros	Fondos de pensiones					Resto de intermediarios financieros
1	2	3	4	5	6	7	8	9	10	11	12	13	
20	509 343	7 944	-	7 944	13 256	4 927	2 302	1 936	4 090	119 603	71 023	2 791	294 725
21	560 290	11 717	-	11 717	14 604	5 820	2 371	1 751	4 661	133 916	77 328	3 187	319 538
22	515 603	9 834	-	9 834	12 991	4 982	1 791	1 667	4 551	129 253	78 647	4 828	280 051
23	601 809	9 806	-	9 806	14 228	5 213	1 876	1 809	5 330	164 229	88 813	4 908	319 825
23 Mar	578 019	9 245	-	9 245	13 837	5 477	1 940	1 769	4 652	148 986	87 009	4 716	314 224
<i>Abr</i>	578 573	10 487	-	10 487	13 670	5 407	1 943	1 751	4 569	149 325	86 460	4 415	314 216
<i>May</i>	566 899	9 610	-	9 610	13 476	5 278	1 879	1 719	4 600	148 841	83 777	4 587	306 608
<i>Jun</i>	579 243	9 770	-	9 770	13 406	5 229	1 787	1 767	4 622	155 610	86 743	4 983	308 733
<i>Jul</i>	576 689	8 555	-	8 555	13 646	5 264	1 814	1 773	4 796	150 926	87 896	4 830	310 837
<i>Ago</i>	570 138	8 305	-	8 305	13 727	5 218	1 846	1 757	4 906	151 892	87 471	5 087	303 656
<i>Sep</i>	564 594	8 011	-	8 011	13 538	5 126	1 839	1 717	4 856	150 711	87 293	4 980	300 060
<i>Oct</i>	539 767	8 905	-	8 905	13 629	4 879	1 773	1 640	5 337	143 395	84 160	5 042	284 636
<i>Nov</i>	601 060	10 844	-	10 844	14 741	5 307	1 958	1 839	5 637	161 034	90 660	5 432	318 348
<i>Dic</i>	601 809	9 806	-	9 806	14 228	5 213	1 876	1 809	5 330	164 229	88 813	4 908	319 825
24 Ene	595 935	9 427	-	9 427	14 025	5 045	1 902	1 760	5 318	162 341	88 688	5 202	316 253
<i>Feb</i>	589 640	9 455	-	9 455	13 671	4 967	1 906	1 734	5 064	163 468	89 458	5 664	307 925
<i>Mar</i>	651 054	12 211	-	12 211	15 306	5 358	2 081	1 905	5 963	179 113	99 815	6 755	337 855
<i>Abr</i>	639 778	12 445	-	12 445	14 944	5 187	2 048	1 885	5 824	171 698	98 016	8 139	334 537
<i>May</i>	665 535	12 322	-	12 322	15 170	5 293	2 154	1 939	5 785	179 488	100 932	9 350	348 272
<i>Jun</i>	643 937	10 896	-	10 896	17 630	5 166	2 049	1 852	8 564	177 385	95 840	8 738	333 447
<i>Jul</i>	651 957	9 345	-	9 345	18 086	5 272	2 082	1 884	8 848	175 416	98 111	9 440	341 559
<i>Ago</i>	675 129	10 103	-	10 103	18 197	5 424	2 113	1 945	8 715	186 228	99 432	9 490	351 678
<i>Sep</i>	704 494	9 907	-	9 907	18 416	5 480	2 159	1 991	8 787	196 704	101 944	9 541	367 982
<i>Oct</i>	693 593	10 425	-	10 425	18 998	5 298	2 104	1 923	9 673	194 245	99 671	9 786	360 469
<i>Nov</i>	690 406	11 721	-	11 721	18 089	5 286	2 111	1 906	8 786	194 777	98 901	9 192	357 726
<i>Dic</i>	680 970	10 519	-	10 519	17 878	5 200	2 085	1 865	8 728	189 286	99 024	9 085	355 178

(a) Se incluyen las acciones de las empresas residentes en España que forman parte de la definición del índice IBEX 35 en cada momento del tiempo.

22. MERCADOS SECUNDARIOS DE VALORES
C) Otros mercados de valores

22.33 Bonos y pagarés de titulización (a)
Saldos por tenedores
Saldos nominales. Cartera a vencimiento
Millones de euros

	Saldo en circulación	Instituciones Financieras Monetarias (IFM) excepto Fondos del Mercado Monetario (FMM)	Fondos del Mercado Monetario y Otros intermediarios financieros				Inversores no financieros (b)	Resto del mundo	
			Total	Instituciones de inversión colectiva	Empresas de Seguros	Fondos de pensiones			Resto de intermediarios financieros
1	2	3	4	5	6	7	8	9	
21	162 342	126 962	5 306	1 034	3 716	510	46	328	29 746
22	145 879	112 561	4 712	898	3 322	419	73	285	28 320
23	133 703	106 760	3 705	595	2 743	314	53	183	23 055
23 Mar	141 186	110 586	4 547	860	3 202	419	66	209	25 843
<i>Abr</i>	139 717	109 410	4 506	833	3 196	410	66	211	25 589
<i>May</i>	138 990	107 692	4 542	839	3 184	449	70	211	26 545
<i>Jun</i>	138 734	108 433	4 203	711	3 096	326	69	200	25 898
<i>Jul</i>	137 841	106 958	4 249	735	3 105	336	73	196	26 437
<i>Ago</i>	135 958	105 549	4 267	746	3 110	338	73	196	25 946
<i>Sep</i>	134 750	103 937	4 346	767	3 143	364	73	203	26 265
<i>Oct</i>	132 586	102 586	3 994	709	2 872	356	57	202	25 803
<i>Nov</i>	136 093	106 330	4 009	723	2 864	364	58	203	25 552
<i>Dic</i>	133 703	106 760	3 705	595	2 743	314	53	183	23 055
24 Ene	132 639	104 275	3 682	587	2 729	315	51	183	24 499
<i>Feb</i>	130 425	102 037	3 659	577	2 719	312	51	184	24 545
<i>Mar</i>	129 190	102 069	3 523	474	2 684	312	53	183	23 414
<i>Abr</i>	128 363	101 432	3 508	484	2 655	320	49	176	23 247
<i>May</i>	126 720	98 491	3 473	489	2 611	321	53	180	24 577
<i>Jun</i>	128 750	101 022	3 505	499	2 640	314	52	179	24 043
<i>Jul</i>	127 308	100 029	3 643	579	2 701	316	47	177	23 459
<i>Ago</i>	125 510	99 053	3 617	561	2 695	314	47	177	22 663
<i>Sep</i>	125 401	97 509	3 455	513	2 613	280	49	161	24 276
<i>Oct</i>	124 642	95 892	3 522	598	2 608	267	49	167	25 061
<i>Nov</i>	122 898	94 429	3 552	645	2 594	263	49	166	24 751
<i>Dic</i>	122 981	92 780	3 527	636	2 585	259	48	163	26 511

(a) Se incluyen los valores emitidos por fondos de titulización clasificados como Administración Pública.

(b) Incluye sociedades no financieras, hogares e ISFLSH y Administraciones Públicas.

22. MERCADOS SECUNDARIOS DE VALORES
C) Otros mercados de valores

22.34 Valores de entidades de crédito garantizados (a)
Saldos por tenedores
Saldos nominales. Cartera a vencimiento

Millones de euros

	Saldo en circulación	Instituciones Financieras Monetarias (IFM) excepto Fondos del Mercado Monetario (FMM)	Fondos del Mercado Monetario y Otros intermediarios financieros					Inversores no financieros (b)	Resto del mundo
			Total	Instituciones de inversión colectiva	Empresas de Seguros	Fondos de pensiones	Resto de intermediarios financieros		
	1	2	3	4	5	6	7	8	9
21	226 114	177 689	1 996	118	1 767	104	7	64	46 364
22	196 034	153 065	1 959	247	1 580	119	14	91	40 918
23	199 409	157 992	2 092	325	1 515	233	19	86	39 240
23 Mar	198 865	154 068	2 367	338	1 756	258	15	79	42 351
<i>Abr</i>	204 043	156 212	2 408	348	1 763	282	15	80	45 343
<i>May</i>	210 466	163 180	2 389	342	1 745	286	15	85	44 812
<i>Jun</i>	209 392	163 269	2 303	294	1 730	264	15	85	43 734
<i>Jul</i>	209 247	163 241	2 293	296	1 732	250	16	85	43 627
<i>Ago</i>	209 190	163 396	2 087	289	1 732	50	16	86	43 621
<i>Sep</i>	209 363	163 578	2 282	289	1 732	246	16	86	43 416
<i>Oct</i>	203 951	162 433	2 251	278	1 715	242	16	83	39 185
<i>Nov</i>	203 491	161 617	2 263	306	1 718	221	18	92	39 519
<i>Dic</i>	199 409	157 992	2 092	325	1 515	233	19	86	39 240
24 Ene	199 969	158 563	2 116	330	1 524	243	19	88	39 202
<i>Feb</i>	201 276	159 613	2 173	375	1 527	252	19	89	39 400
<i>Mar</i>	199 385	158 814	2 113	361	1 504	229	19	79	38 379
<i>Abr</i>	199 436	158 868	2 120	365	1 507	229	19	80	38 369
<i>May</i>	199 042	158 532	2 101	368	1 496	218	19	88	38 321
<i>Jun</i>	198 048	158 129	2 031	337	1 456	220	19	87	37 800
<i>Jul</i>	197 971	158 074	2 029	337	1 455	220	19	89	37 779
<i>Ago</i>	197 815	157 940	2 058	368	1 458	213	19	89	37 727
<i>Sep</i>	200 752	161 087	2 056	385	1 438	215	19	89	37 519
<i>Oct</i>	200 881	160 500	2 177	449	1 457	253	19	102	38 103
<i>Nov</i>	201 281	162 432	2 174	452	1 452	251	18	102	36 574
<i>Dic</i>	193 170	154 788	2 219	483	1 463	251	21	81	36 082

(a) Incluye cédulas hipotecarias, territoriales y cualquier otro tipo de cédulas emitidas en España.

(b) Incluye sociedades no financieras, hogares e ISFLSH y Administraciones Públicas.

NOTAS A LOS CUADROS DEL CAPÍTULO 22. MERCADOS SECUNDARIOS DE VALORES

a. Los diversos detalles de sectores tenedores se obtienen utilizando información de carteras de valores suministrada por los propios tenedores (en el caso de gran parte del sector financiero) o por los depositarios (para el resto de agentes tenedores). Esta información se recibe siguiendo las normas del Reglamento (UE) N° 1011/2012 del Banco Central Europeo, relativo a las estadísticas sobre carteras de valores.

b. El detalle por plazos y monedas de las emisiones se puede consultar en el cuadro 21.18. La diferencia entre la columna 1 de este cuadro y la columna 3 del cuadro 13.7 de debe a que en el segundo caso la Deuda elaborada según la metodología del Protocolo de Déficit Excesivo (PDE) tienen en cuenta las operaciones swap de divisas realizadas por las diferentes Comunidades Autónomas.

CAPÍTULO 23 CONTABILIDAD NACIONAL, PRODUCCIÓN Y DEMANDA

CONTABILIDAD NACIONAL DE ESPAÑA. AÑO BASE 2015
Contabilidad Nacional Trimestral de España (CNTR). Datos brutos
23.a PIB a precios de mercado. Componentes de la demanda. Precios corrientes

millones de euros

	Código	2015	2016	2017	2018	2019	2020	2021	2022
GASTO EN CONSUMO FINAL	P.3	840.632	861.128	895.063	924.769	949.463	873.851	946.646	1.040.844
Gasto en consumo final de los Hogares		618.514	636.323	666.148	688.061	701.308	614.652	673.388	751.825
Gasto en consumo final de las ISFLSH		11.701	11.942	11.954	11.413	13.227	12.853	13.745	14.786
Gasto en consumo final de las Administraciones públicas		210.417	212.863	216.961	225.295	234.928	246.346	259.513	274.233
FORMACIÓN BRUTA DE CAPITAL FIJO	P.51g	194.122	200.048	216.932	233.996	249.502	228.532	245.709	270.310
Activos fijos materiales		158.209	162.204	177.572	193.760	208.522	188.429	201.474	222.799
Construcción		93.582	95.816	104.467	116.989	129.270	117.882	126.244	141.909
Bienes de equipo y activos cultivados		64.627	66.388	73.105	76.771	79.252	70.547	75.230	80.890
Activos fijos inmateriales		35.913	37.844	39.360	40.236	40.980	40.103	44.235	47.511
VAR. EXISTENCIAS Y ADQ. NETAS DE OBJETOS VALIOSOS	P.52/53	10.580	8.834	8.600	12.407	9.931	524	18.182	18.910
DEMANDA NACIONAL		1.045.334	1.070.010	1.120.595	1.171.172	1.208.896	1.102.907	1.210.537	1.330.064
EXPORTACIÓN DE BIENES Y SERVICIOS	P.6	362.356	377.370	408.390	423.097	434.770	344.423	417.735	550.319
De bienes	P.61	252.838	259.451	281.231	291.209	294.685	265.593	317.027	392.349
De servicios	P.62	109.518	117.919	127.159	131.888	140.085	78.830	100.708	157.970
Total, excepto consumo de no residentes en el TE		65.535	69.327	72.703	75.478	81.718	64.797	75.500	99.298
Consumo de no residentes en el TE		43.983	48.592	54.456	56.410	58.367	14.033	25.208	58.672
IMPORTACIÓN DE BIENES Y SERVICIOS	P.7	329.598	332.960	366.493	390.410	398.153	328.320	405.982	534.006
De bienes	P.71	273.513	273.732	303.269	320.516	321.309	274.261	340.828	451.537
De servicios	P.72	56.085	59.228	63.224	69.894	76.844	54.059	65.154	82.469
Total, excepto consumo de residentes en el RM		43.647	46.145	48.166	52.573	57.098	47.902	56.189	65.572
Consumo de residentes en el RM		12.438	13.083	15.058	17.321	19.746	6.157	8.965	16.897
PRODUCTO INTERIOR BRUTO A PRECIOS DE MERCADO	B.1*g	1.078.092	1.114.420	1.162.492	1.203.859	1.245.513	1.119.010	1.222.290	1.346.377

tasas de variación interanual

GASTO EN CONSUMO FINAL	P.3	3,0	2,4	3,9	3,3	2,7	-8,0	8,3	10,0
Gasto en consumo final de los Hogares		2,8	2,9	4,7	3,3	1,9	-12,4	9,6	11,6
Gasto en consumo final de las ISFLSH		5,2	2,1	0,1	-4,5	15,9	-2,8	6,9	7,6
Gasto en consumo final de las Administraciones públicas		3,6	1,2	1,9	3,8	4,3	4,9	5,3	5,7
FORMACIÓN BRUTA DE CAPITAL FIJO	P.51g	5,8	3,1	8,4	7,9	6,6	-8,4	7,5	10,0
Activos fijos materiales		5,9	2,5	9,5	9,1	7,6	-9,6	6,9	10,6
Construcción		2,6	2,4	9,0	12,0	10,5	-8,8	7,1	12,4
Bienes de equipo y activos cultivados		11,0	2,7	10,1	5,0	3,2	-11,0	6,6	7,5
Activos fijos inmateriales		5,4	5,4	4,0	2,2	1,8	-2,1	10,3	7,4
VAR. EXISTENCIAS Y ADQ. NETAS DE OBJETOS VALIOSOS (aportación al crecimiento del PIB)	P.52/53	0,9	-0,2	-0,0	0,3	-0,2
DEMANDA NACIONAL		4,5	2,4	4,7	4,5	3,2	-8,8	9,8	9,9
EXPORTACIÓN DE BIENES Y SERVICIOS	P.6	4,9	4,1	8,2	3,6	2,8	-20,8	21,3	31,7
De bienes	P.61	4,5	2,6	8,4	3,5	1,2	-9,9	19,4	23,8
De servicios	P.62	5,7	7,7	7,8	3,7	6,2	-43,7	27,8	56,9
Total, excepto consumo de no residentes en el TE		6,5	5,8	4,9	3,8	8,3	-20,7	16,5	31,5
Consumo de no residentes en el TE		4,5	10,5	12,1	3,6	3,5	-76,0	79,6	132,8
IMPORTACIÓN DE BIENES Y SERVICIOS	P.7	5,1	1,0	10,1	6,5	2,0	-17,5	23,7	31,5
De bienes	P.71	3,9	0,1	10,8	5,7	0,2	-14,6	24,3	32,5
De servicios	P.72	11,4	5,6	6,7	10,5	9,9	-29,7	20,5	26,6
Total, excepto consumo de residentes en el RM		10,9	5,7	4,4	9,1	8,6	-16,1	17,3	16,7
Consumo de residentes en el RM		13,1	5,2	15,1	15,0	14,0	-68,8	45,6	88,5
PRODUCTO INTERIOR BRUTO A PRECIOS DE MERCADO	B.1*g	4,4	3,4	4,3	3,6	3,5	-10,2	9,2	10,2

Fuente: INE.

Última información disponible publicada por el INE el 22/12/2023

SUMMARY OF THE SPANISH NATIONAL ACCOUNTS. BASE YEAR 2015
Quarterly Spanish National Accounts (QSNA). Original data
23.ae GDP at market prices. Demand components. Current prices

EUR millions

2021-IV	2022-I	2022-II	2022-III	2022-IV	2023-I	2023-II	2023-III	Code	
255.082	250.898	260.838	257.705	271.403	268.474	276.489	270.724	P.3	FINAL CONSUMPTION EXPENDITURE
178.728	184.226	187.190	191.092	189.317	197.919	197.399	199.522		Final consumption expenditure of households
3.812	3.749	3.596	3.333	4.108	3.819	3.877	3.556		Final consumption expenditure of NPISHs
72.542	62.923	70.052	63.280	77.978	66.736	75.213	67.646		Final consumption expenditure of general government
66.569	63.992	68.722	66.873	70.723	67.028	71.671	68.465	P.51g	GROSS FIXED CAPITAL FORMATION
52.323	53.756	57.306	55.689	56.048	57.101	60.554	57.385		Tangible fixed assets
33.272	32.925	36.643	36.175	36.166	36.540	39.625	37.741		Construction
19.051	20.831	20.663	19.514	19.882	20.561	20.929	19.644		Equipment and cultivated assets
14.246	10.236	11.416	11.184	14.675	9.927	11.117	11.080		Intangible fixed assets
10.850	2.579	1.766	3.660	10.905	1.603	1.411	2.412	P.52/53	CHANGES IN INVENTORIES AND NET ACQ. OF VALUABLES
332.501	317.469	331.326	328.238	353.031	337.105	349.571	341.601		DOMESTIC DEMAND
118.183	119.440	142.842	144.412	143.625	140.163	144.858	141.724	P.6	EXPORTS OF GOODS AND SERVICES
85.494	90.994	101.952	96.286	103.117	104.139	98.564	86.993	P.61	Goods
32.689	28.446	40.890	48.126	40.508	36.024	46.294	54.731	P.62	Services
23.647	20.079	24.789	26.845	27.585	24.409	27.288	29.190		Total, ex. consumption of non-residents in the economic territory
9.042	8.367	16.101	21.281	12.923	11.615	19.006	25.541		Consumption of non-residents in the economic territory
117.477	122.091	137.092	138.189	136.634	127.499	127.971	123.637	P.7	IMPORTS OF GOODS AND SERVICES
98.133	105.352	116.689	115.189	114.307	108.399	106.472	99.023	P.71	Goods
19.344	16.739	20.403	23.000	22.327	19.100	21.499	24.614	P.72	Services
16.305	14.773	16.539	16.518	17.742	16.252	16.753	17.554		Total, except consumption of residents in the RoW
3.039	1.966	3.864	6.482	4.585	2.848	4.746	7.060		Consumption of residents in the RoW
333.207	314.818	337.076	334.461	360.022	349.769	366.458	359.688	B.1*g	GROSS DOMESTIC PRODUCT AT MARKET PRICES

annual percentage change

10,8	13,4	10,1	10,4	6,4	7,0	6,0	5,1	P.3	FINAL CONSUMPTION EXPENDITURE
13,6	16,6	12,9	11,9	5,9	7,4	5,5	4,4		Final consumption expenditure of households
6,6	7,4	5,7	9,6	7,8	1,9	7,8	6,7		Final consumption expenditure of NPISHs
4,5	5,4	3,6	6,2	7,5	6,1	7,4	6,9		Final consumption expenditure of general government
8,1	10,9	11,1	12,3	6,2	4,7	4,3	2,4	P.51g	GROSS FIXED CAPITAL FORMATION
6,9	10,7	11,9	12,8	7,1	6,2	5,7	3,0		Tangible fixed assets
12,2	12,0	15,4	13,6	8,7	11,0	8,1	4,3		Construction
-1,3	8,6	6,1	11,3	4,4	-1,3	1,3	0,7		Equipment and cultivated assets
12,6	12,0	7,3	9,6	3,0	-3,0	-2,6	-0,9		Intangible fixed assets
...	P.52/53	CHANGES IN INVENTORIES AND NET ACQ. OF VALUABLES (contribution to GDP growth)
12,9	13,2	10,6	10,2	6,2	6,2	5,5	4,1		DOMESTIC DEMAND
25,7	31,7	41,0	34,2	21,5	17,4	1,4	-1,9	P.6	EXPORTS OF GOODS AND SERVICES
15,0	21,7	26,9	25,9	20,6	14,4	-3,3	-9,7	P.61	Goods
66,1	78,6	95,0	54,6	23,9	26,6	13,2	13,7	P.62	Services
31,3	35,2	41,4	37,9	16,7	21,6	10,1	8,7		Total, ex. consumption of non-residents in the economic territory
443,7	671,9	369,0	82,7	42,9	38,8	18,0	20,0		Consumption of non-residents in the economic territory
31,6	36,8	40,4	36,0	16,3	4,4	-6,7	-10,5	P.7	IMPORTS OF GOODS AND SERVICES
30,7	38,1	41,5	37,2	16,5	2,9	-8,8	-14,0	P.71	Goods
36,4	28,9	34,7	30,1	15,4	14,1	5,4	7,0	P.72	Services
23,5	19,8	22,7	17,3	8,8	10,0	1,3	6,3		Total, except consumption of residents in the RoW
207,3	200,2	131,2	80,1	50,9	44,9	22,8	8,9		Consumption of residents in the RoW
11,3	11,7	11,1	10,1	8,0	11,1	8,7	7,5	B.1*g	GROSS DOMESTIC PRODUCT AT MARKET PRICES

Source: INE.

INE information released on 22/12/2023

SÍNTESIS DE LA CONTABILIDAD NACIONAL DE ESPAÑA. AÑO BASE 2015
Contabilidad Nacional Trimestral de España (CNTR). Datos brutos
23.b PIB a precios de mercado. Ramas de actividad. Precios corrientes

millones de euros

	Código	2015	2016	2017	2018	2019	2020	2021	2022
AGRICULTURA, GANADERÍA, SILVICULTURA Y PESCA	01-03	29.476	31.474	32.399	33.181	30.751	31.461	33.378	31.483
INDUSTRIA	05-39	159.990	163.439	170.968	174.699	178.800	164.062	185.441	213.706
Industria manufacturera	10-33	121.760	125.539	131.687	132.748	135.933	122.991	138.189	153.552
CONSTRUCCIÓN	41-43	56.422	59.362	62.061	64.459	70.821	61.270	62.978	66.268
SERVICIOS	45-99	733.083	756.993	788.377	817.081	849.247	764.293	824.056	914.175
Comercio, transporte y hostelería	45-56	229.194	239.594	251.365	258.673	268.322	204.879	242.728	295.057
Información y comunicaciones	58-63	36.095	36.945	39.274	39.963	42.200	40.259	43.318	46.815
Actividades financieras y de seguros	64-66	37.312	39.192	40.699	44.598	44.003	45.940	46.613	52.662
Actividades inmobiliarias	68	117.262	119.282	121.916	126.536	130.503	130.715	133.896	139.835
Actividades profesionales	69-82	83.583	86.472	91.160	95.892	103.110	91.938	100.928	109.491
Administración pública, sanidad y educación	84-88	181.097	185.697	190.943	197.142	205.729	206.700	211.221	217.855
Actividades artísticas, recreativas y otros servicios	90-99	48.540	49.811	53.020	54.277	55.380	43.862	45.352	52.460
IMPUESTOS NETOS SOBRE LOS PRODUCTOS	D.21-D.31	99.121	103.152	108.687	114.439	115.894	97.924	116.437	120.745
PRODUCTO INTERIOR BRUTO A PRECIOS DE MERCADO	B.1*g	1.078.092	1.114.420	1.162.492	1.203.859	1.245.513	1.119.010	1.222.290	1.346.377

		tasas de variación interanual								
AGRICULTURA, GANADERÍA, SILVICULTURA Y PESCA	01-03	12,6	6,8	2,9	2,4	-7,3	2,3	6,1	-5,7	
INDUSTRIA	05-39	3,9	2,2	4,6	2,2	2,3	-8,2	13,0	15,2	
Industria manufacturera	10-33	4,3	3,1	4,9	0,8	2,4	-9,5	12,4	11,1	
CONSTRUCCIÓN	41-43	5,9	5,2	4,5	3,9	9,9	-13,5	2,8	5,2	
SERVICIOS	45-99	3,7	3,3	4,1	3,6	3,9	-10,0	7,8	10,9	
Comercio, transporte y hostelería	45-56	5,5	4,5	4,9	2,9	3,7	-23,6	18,5	21,6	
Información y comunicaciones	58-63	1,7	2,4	6,3	1,8	5,6	-4,6	7,6	8,1	
Actividades financieras y de seguros	64-66	1,1	5,0	3,8	9,6	-1,3	4,4	1,5	13,0	
Actividades inmobiliarias	68	-1,9	1,7	2,2	3,8	3,1	0,2	2,4	4,4	
Actividades profesionales	69-82	8,7	3,5	5,4	5,2	7,5	-10,8	9,8	8,5	
Administración pública, sanidad y educación	84-88	3,0	2,5	2,8	3,2	4,4	0,5	2,2	3,1	
Actividades artísticas, recreativas y otros servicios	90-99	7,3	2,6	6,4	2,4	2,0	-20,8	3,4	15,7	
IMPUESTOS NETOS SOBRE LOS PRODUCTOS	D.21-D.31	7,5	4,1	5,4	5,3	1,3	-15,5	18,9	3,7	
PRODUCTO INTERIOR BRUTO A PRECIOS DE MERCADO	B.1*g	4,4	3,4	4,3	3,6	3,5	-10,2	9,2	10,2	

Fuente: INE.

Última información disponible publicada por el INE el 22/12/2023

SUMMARY OF THE SPANISH NATIONAL ACCOUNTS. BASE YEAR 2015
Quarterly Spanish National Accounts (QSNA). Original data
23.be GDP at market prices. By industry. Current prices

EUR millions

2021-IV	2022-I	2022-II	2022-III	2022-IV	2023-I	2023-II	2023-III	Code	
11.667	6.331	7.115	6.072	11.965	7.936	7.940	6.313	01-03	AGRICULTURE, LIVESTOCK BREEDING, FORESTRY AND FISHING
52.997	52.876	49.933	51.465	59.432	58.390	52.558	51.796	05-39	INDUSTRY
38.044	35.997	38.172	36.551	42.832	41.997	41.462	39.309	10-33	Manufacturing industry
17.360	14.383	17.893	15.661	18.331	16.403	20.043	17.022	41-43	CONSTRUCTION
223.554	204.552	229.699	230.201	249.723	230.611	252.965	251.007	45-99	SERVICES
68.561	62.533	73.750	77.950	80.824	73.815	81.764	84.886	45-56	Trade, transport and accommodation
11.827	10.510	12.031	11.383	12.891	11.573	13.155	12.252	58-63	Information and communications
12.222	12.543	12.917	13.082	14.120	16.246	18.365	19.841	64-66	Financial and insurance activities
34.229	33.631	35.692	34.865	35.647	34.935	36.272	34.133	68	Real estate activities
27.929	24.788	27.244	26.408	31.051	27.578	29.429	27.770	69-82	Professional activities
55.911	48.750	55.172	53.364	60.569	52.475	59.465	57.241	84-88	Public administration, health and education
12.875	11.797	12.893	13.149	14.621	13.989	14.515	14.884	90-99	Artistic, recreational and other services activities
27.629	36.676	32.436	31.062	20.571	36.429	32.952	33.550	D.21-D.31	NET TAXES ON PRODUCTS
333.207	314.818	337.076	334.461	360.022	349.769	366.458	359.688	B.1*g	GROSS DOMESTIC PRODUCT AT MARKET PRICES
annual percentage change									
11,1	-5,5	-11,7	-12,7	2,6	25,4	11,6	4,0	01-03	AGRICULTURE, LIVESTOCK BREEDING, FORESTRY AND FISHING
14,2	18,3	14,8	16,4	12,1	10,4	5,3	0,6	05-39	INDUSTRY
6,1	8,2	12,0	11,4	12,6	16,7	8,6	7,5	10-33	Manufacturing industry
2,0	3,7	5,1	6,3	5,6	14,0	12,0	8,7	41-43	CONSTRUCTION
10,4	9,8	11,3	10,8	11,7	12,7	10,1	9,0	45-99	SERVICES
26,2	21,2	26,7	21,1	17,9	18,0	10,9	8,9	45-56	Trade, transport and accommodation
9,1	7,0	6,8	9,4	9,0	10,1	9,3	7,6	58-63	Information and communications
15,9	10,7	15,6	10,1	15,5	29,5	42,2	51,7	64-66	Financial and insurance activities
0,3	5,8	4,2	3,7	4,1	3,9	1,6	-2,1	68	Real estate activities
10,0	6,2	6,7	9,5	11,2	11,3	8,0	5,2	69-82	Professional activities
-0,4	0,7	0,2	3,0	8,3	7,6	7,8	7,3	84-88	Public administration, health and education
15,3	17,1	18,2	14,4	13,6	18,6	12,6	13,2	90-99	Artistic, recreational and other services activities
20,6	21,2	14,7	2,6	-25,5	-0,7	1,6	8,0	D.21-D.31	NET TAXES ON PRODUCTS
11,3	11,7	11,1	10,1	8,0	11,1	8,7	7,5	B.1*g	GROSS DOMESTIC PRODUCT AT MARKET PRICES

Source: INE.

INE information released on 22/12/2023

SÍNTESIS DE LA CONTABILIDAD NACIONAL DE ESPAÑA. AÑO BASE 2020
Contabilidad Nacional Trimestral de España (CNTR). Datos brutos
23.c PIB a precios de mercado. Ramas de actividad. Precios corrientes

millones de euros

	Código	2017	2018	2019	2020	2021	2022	2023	2024
AGRICULTURA, GANADERÍA, SILVICULTURA Y PESCA	01-03	32.801	32.747	31.591	31.445	34.201	31.725	37.454	40.491
INDUSTRIA	05-39	168.657	172.142	176.691	163.491	185.462	214.377	220.604	225.832
Industria manufacturera	10-33	130.043	130.788	134.106	122.556	139.066	150.826	163.192	170.544
CONSTRUCCIÓN	41-43	64.233	67.144	73.774	63.700	65.544	73.136	80.805	84.358
SERVICIOS	45-99	795.431	825.812	855.912	772.328	833.388	933.243	1.028.793	1.101.045
Comercio, transporte y hostelería	45-56	257.483	266.217	274.316	210.351	248.408	296.422	326.779	349.378
Información y comunicaciones	58-63	39.885	40.648	42.675	40.487	43.558	49.327	53.125	55.513
Actividades financieras y de seguros	64-66	40.551	44.539	43.851	45.965	46.505	53.231	73.880	81.456
Actividades inmobiliarias	68	124.735	129.739	133.936	134.806	138.045	145.610	156.731	174.033
Actividades profesionales	69-82	91.586	96.643	103.662	92.513	101.823	114.983	122.363	127.489
Administración pública, sanidad y educación	84-88	188.676	194.134	202.872	204.632	210.316	221.500	237.806	251.749
Actividades artísticas, recreativas y otros servicios	90-99	52.515	53.892	54.600	43.574	44.733	52.170	58.109	61.427
IMPUESTOS NETOS SOBRE LOS PRODUCTOS	D.21-D.31	108.902	114.431	115.742	98.250	116.879	121.148	130.668	141.410
PRODUCTO INTERIOR BRUTO A PRECIOS DE MERCADO	B.1*g	1.170.024	1.212.276	1.253.710	1.129.214	1.235.474	1.373.629	1.498.324	1.593.136

tasas de variación interanual									
AGRICULTURA, GANADERÍA, SILVICULTURA Y PESCA	01-03	3,8	-0,2	-3,5	-0,5	8,8	-7,2	18,1	8,1
INDUSTRIA	05-39	5,1	2,1	2,6	-7,5	13,4	15,6	2,9	2,4
Industria manufacturera	10-33	5,7	0,6	2,5	-8,6	13,5	8,5	8,2	4,5
CONSTRUCCIÓN	41-43	4,0	4,5	9,9	-13,7	2,9	11,6	10,5	4,4
SERVICIOS	45-99	3,9	3,8	3,6	-9,8	7,9	12,0	10,2	7,0
Comercio, transporte y hostelería	45-56	4,5	3,4	3,0	-23,3	18,1	19,3	10,2	6,9
Información y comunicaciones	58-63	6,0	1,9	5,0	-5,1	7,6	13,2	7,7	4,5
Actividades financieras y de seguros	64-66	3,9	9,8	-1,5	4,8	1,2	14,5	38,8	10,3
Actividades inmobiliarias	68	2,3	4,0	3,2	0,6	2,4	5,5	7,6	11,0
Actividades profesionales	69-82	5,2	5,5	7,3	-10,8	10,1	12,9	6,4	4,2
Administración pública, sanidad y educación	84-88	2,5	2,9	4,5	0,9	2,8	5,3	7,4	5,9
Actividades artísticas, recreativas y otros servicios	90-99	6,1	2,6	1,3	-20,2	2,7	16,6	11,4	5,7
IMPUESTOS NETOS SOBRE LOS PRODUCTOS	D.21-D.31	5,2	5,1	1,1	-15,1	19,0	3,7	7,9	8,2
PRODUCTO INTERIOR BRUTO A PRECIOS DE MERCADO	B.1*g	4,2	3,6	3,4	-9,9	9,4	11,2	9,1	6,3

Fuente: INE.

Última información de avance de dic24 publicada por el INE el 29/01/2025

SUMMARY OF THE SPANISH NATIONAL ACCOUNTS. BASE YEAR 2020
Quarterly Spanish National Accounts (QSNA). Original data
23.ce GDP at market prices. By industry. Current prices

EUR millions

2023-I	2023-II	2023-III	2023-IV	2024-I	2024-II	2024-III	2024-IV	Code	
8.363	8.706	6.977	13.408	9.988	9.433	7.498	13.572	01-03	AGRICULTURE, LIVESTOCK BREEDING, FORESTRY AND FISHING
59.329	52.200	51.127	57.948	57.841	52.544	53.696	61.751	05-39	INDUSTRY
42.667	40.282	37.730	42.513	43.924	42.718	39.520	44.382	10-33	Manufacturing industry
17.634	22.082	18.949	22.140	18.731	23.222	19.423	22.982	41-43	CONSTRUCTION
234.962	259.786	259.268	274.777	253.085	279.253	277.796	290.911	45-99	SERVICES
74.052	82.148	84.986	85.593	78.795	88.457	91.382	90.744	45-56	Trade, transport and accommodation
11.968	13.773	12.919	14.465	12.653	14.401	13.516	14.943	58-63	Information and communications
16.169	17.940	20.298	19.473	19.988	20.507	20.637	20.324	64-66	Financial and insurance activities
37.926	40.049	38.191	40.565	42.179	44.379	42.788	44.687	68	Real estate activities
28.242	30.712	29.306	34.103	28.857	32.378	30.789	35.465	69-82	Professional activities
53.081	60.958	58.983	64.784	56.232	63.853	63.411	68.253	84-88	Public administration, health and education
13.524	14.206	14.585	15.794	14.381	15.278	15.273	16.495	90-99	Artistic, recreational and other services activities
36.444	33.124	33.305	27.795	38.221	36.066	35.442	31.681	D.21-D.31	NET TAXES ON PRODUCTS
356.732	375.898	369.626	396.068	377.866	400.518	393.855	420.897	B.1*g	GROSS DOMESTIC PRODUCT AT MARKET PRICES
annual percentage change									
29,7	21,1	14,3	11,9	19,4	8,4	7,5	1,2	01-03	AGRICULTURE, LIVESTOCK BREEDING, FORESTRY AND FISHING
10,4	4,7	-0,7	-2,3	-2,5	0,7	5,0	6,6	05-39	INDUSTRY
16,3	7,8	6,4	2,9	2,9	6,0	4,7	4,4	10-33	Manufacturing industry
13,6	12,3	8,8	7,8	6,2	5,2	2,5	3,8	41-43	CONSTRUCTION
13,2	10,8	10,1	7,5	7,7	7,5	7,1	5,9	45-99	SERVICES
17,5	10,7	8,6	5,8	6,4	7,7	7,5	6,0	45-56	Trade, transport and accommodation
10,2	9,0	7,1	5,1	5,7	4,6	4,6	3,3	58-63	Information and communications
27,5	37,6	53,5	36,3	23,6	14,3	1,7	4,4	64-66	Financial and insurance activities
8,9	7,9	4,8	9,0	11,2	10,8	12,0	10,2	68	Real estate activities
10,6	7,3	4,9	3,6	2,2	5,4	5,1	4,0	69-82	Professional activities
8,2	8,9	8,2	4,5	5,9	4,7	7,5	5,4	84-88	Public administration, health and education
16,0	10,6	11,0	8,7	6,3	7,5	4,7	4,4	90-99	Artistic, recreational and other services activities
-0,8	1,9	6,8	34,2	4,9	8,9	6,4	14,0	D.21-D.31	NET TAXES ON PRODUCTS
11,4	9,4	8,2	7,6	5,9	6,5	6,6	6,3	B.1*g	GROSS DOMESTIC PRODUCT AT MARKET PRICES

Source: INE.

INE advance information of dic24 released on 29/01/2025

SÍNTESIS DE LA CONTABILIDAD NACIONAL DE ESPAÑA. AÑO BASE 2020

Contabilidad Nacional Trimestral de España (CNTR). Datos corregidos de efectos estacionales y de calendario

23.d PIB a precios de mercado. Ramas de actividad. Precios corrientes

millones de euros

	Código	2017	2018	2019	2020	2021	2022	2023	2024
AGRICULTURA, GANADERÍA, SILVICULTURA Y PESCA	01-03	32.801	32.747	31.591	31.445	34.201	31.725	37.454	40.491
INDUSTRIA	05-39	168.657	172.142	176.691	163.491	185.462	214.377	220.604	225.832
Industria manufacturera	10-33	130.043	130.788	134.106	122.556	139.066	150.826	163.192	170.544
CONSTRUCCIÓN	41-43	64.233	67.144	73.774	63.700	65.544	73.136	80.805	84.358
SERVICIOS	45-99	795.431	825.812	855.912	772.328	833.388	933.243	1.028.793	1.101.045
Comercio, transporte y hostelería	45-56	257.483	266.217	274.316	210.351	248.408	296.422	326.779	349.378
Información y comunicaciones	58-63	39.885	40.648	42.675	40.487	43.558	49.327	53.125	55.513
Actividades financieras y de seguros	64-66	40.551	44.539	43.851	45.965	46.505	53.231	73.880	81.456
Actividades inmobiliarias	68	124.735	129.739	133.936	134.806	138.045	145.610	156.731	174.033
Actividades profesionales	69-82	91.586	96.643	103.662	92.513	101.823	114.983	122.363	127.489
Administración pública, sanidad y educación	84-88	188.676	194.134	202.872	204.632	210.316	221.500	237.806	251.749
Actividades artísticas, recreativas y otros servicios	90-99	52.515	53.892	54.600	43.574	44.733	52.170	58.109	61.427
IMPUESTOS NETOS SOBRE LOS PRODUCTOS	D.21-D.31	108.902	114.431	115.742	98.250	116.879	121.148	130.668	141.410
PRODUCTO INTERIOR BRUTO A PRECIOS DE MERCADO	B.1*g	1.170.024	1.212.276	1.253.710	1.129.214	1.235.474	1.373.629	1.498.324	1.593.136
tasas de variación interanual									
AGRICULTURA, GANADERÍA, SILVICULTURA Y PESCA	01-03	3,8	-0,2	-3,5	-0,5	8,8	-7,2	18,1	8,1
INDUSTRIA	05-39	5,1	2,1	2,6	-7,5	13,4	15,6	2,9	2,4
Industria manufacturera	10-33	5,7	0,6	2,5	-8,6	13,5	8,5	8,2	4,5
CONSTRUCCIÓN	41-43	4,0	4,5	9,9	-13,7	2,9	11,6	10,5	4,4
SERVICIOS	45-99	3,9	3,8	3,6	-9,8	7,9	12,0	10,2	7,0
Comercio, transporte y hostelería	45-56	4,5	3,4	3,0	-23,3	18,1	19,3	10,2	6,9
Información y comunicaciones	58-63	6,0	1,9	5,0	-5,1	7,6	13,2	7,7	4,5
Actividades financieras y de seguros	64-66	3,9	9,8	-1,5	4,8	1,2	14,5	38,8	10,3
Actividades inmobiliarias	68	2,3	4,0	3,2	0,6	2,4	5,5	7,6	11,0
Actividades profesionales	69-82	5,2	5,5	7,3	-10,8	10,1	12,9	6,4	4,2
Administración pública, sanidad y educación	84-88	2,5	2,9	4,5	0,9	2,8	5,3	7,4	5,9
Actividades artísticas, recreativas y otros servicios	90-99	6,1	2,6	1,3	-20,2	2,7	16,6	11,4	5,7
IMPUESTOS NETOS SOBRE LOS PRODUCTOS	D.21-D.31	5,2	5,1	1,1	-15,1	19,0	3,7	7,9	8,2
PRODUCTO INTERIOR BRUTO A PRECIOS DE MERCADO	B.1*g	4,2	3,6	3,4	-9,9	9,4	11,2	9,1	6,3

Fuente: INE.

Última información de avance de dic24 publicada por el INE el 29/01/2025

SUMMARY OF THE SPANISH NATIONAL ACCOUNTS. BASE YEAR 2020
Quarterly Spanish National Accounts (QSNA). Seasonally and working-day-adjusted data
23.de GDP at market prices. By industry. Current prices

EUR millions

2023-I	2023-II	2023-III	2023-IV	2024-I	2024-II	2024-III	2024-IV		Code	
8.959	9.231	9.370	9.894	10.234	10.077	10.215	9.965	01-03		AGRICULTURE, LIVESTOCK BREEDING, FORESTRY AND FISHING
57.390	53.781	53.612	55.821	56.467	54.522	56.122	58.721	05-39		INDUSTRY
41.647	40.219	40.818	40.508	42.999	42.683	42.391	42.471	10-33		Manufacturing industry
19.433	20.473	20.472	20.427	20.630	21.500	21.095	21.133	41-43		CONSTRUCTION
250.817	252.790	257.844	267.342	269.919	273.413	276.931	280.782	45-99		SERVICES
82.131	81.748	79.639	83.261	86.876	88.297	86.922	87.283	45-56		Trade, transport and accommodation
12.764	13.315	13.372	13.674	13.598	13.847	14.018	14.050	58-63		Information and communications
16.055	17.511	20.300	20.014	19.859	20.248	20.578	20.771	64-66		Financial and insurance activities
38.579	38.811	38.423	40.918	42.618	43.083	43.488	44.844	68		Real estate activities
29.728	29.405	30.835	32.395	30.603	31.397	32.342	33.147	69-82		Professional activities
57.702	57.795	60.250	62.059	61.462	61.133	64.066	65.088	84-88		Public administration, health and education
13.858	14.205	15.025	15.021	14.903	15.408	15.517	15.599	90-99		Artistic, recreational and other services activities
32.628	33.942	32.752	31.346	33.932	35.164	35.458	36.856	D.21-D.31		NET TAXES ON PRODUCTS
369.227	370.217	374.050	384.830	391.182	394.676	399.821	407.457	B.1*g		GROSS DOMESTIC PRODUCT AT MARKET PRICES
annual percentage change										
18,9	21,3	18,4	14,2	14,2	9,2	9,0	0,7	01-03		AGRICULTURE, LIVESTOCK BREEDING, FORESTRY AND FISHING
10,7	4,1	-0,1	-2,5	-1,6	1,4	4,7	5,2	05-39		INDUSTRY
14,6	8,4	7,2	3,0	3,2	6,1	3,9	4,8	10-33		Manufacturing industry
12,8	12,7	9,0	7,8	6,2	5,0	3,0	3,5	41-43		CONSTRUCTION
12,6	10,6	10,6	7,5	7,6	8,2	7,4	5,0	45-99		SERVICES
17,2	9,9	9,5	5,1	5,8	8,0	9,1	4,8	45-56		Trade, transport and accommodation
9,5	9,4	6,9	5,3	6,5	4,0	4,8	2,7	58-63		Information and communications
28,1	36,8	54,6	35,5	23,7	15,6	1,4	3,8	64-66		Financial and insurance activities
7,9	8,4	5,3	8,9	10,5	11,0	13,2	9,6	68		Real estate activities
9,4	6,9	5,8	4,1	2,9	6,8	4,9	2,3	69-82		Professional activities
7,7	8,9	8,4	4,7	6,5	5,8	6,3	4,9	84-88		Public administration, health and education
15,9	9,8	10,6	9,6	7,5	8,5	3,3	3,8	90-99		Artistic, recreational and other services activities
0,3	4,5	5,0	25,7	4,0	3,6	8,3	17,6	D.21-D.31		NET TAXES ON PRODUCTS
11,3	9,3	8,5	7,4	5,9	6,6	6,9	5,9	B.1*g		GROSS DOMESTIC PRODUCT AT MARKET PRICES

Source: INE.

INE advance information of dic24 released on 29/01/2025

SÍNTESIS DE LA CONTABILIDAD NACIONAL DE ESPAÑA. AÑO BASE 2020
**Contabilidad Nacional Trimestral de España (CNTR). Datos corregidos de efectos estacionales y de calendario
23.e PIB a precios de mercado. Componentes de la demanda. Índices de volumen encadenados**
AÑO DE REFERENCIA 2020=100

	Código	2017	2018	2019	2020	2021	2022	2023	2024
GASTO EN CONSUMO FINAL	P.3	105,6	107,5	109,0	100,0	106,1	110,0	113,0	116,8
Gasto en consumo final de los Hogares		110,7	112,7	113,8	100,0	107,2	112,5	114,4	117,6
Gasto en consumo final de las ISFLSH		101,0	98,3	107,8	100,0	100,6	103,2	108,3	113,9
Gasto en consumo final de las Administraciones públicas		92,6	94,5	96,6	100,0	103,6	104,2	109,7	115,0
FORMACIÓN BRUTA DE CAPITAL FIJO	P.51g	98,3	104,7	109,8	100,0	102,6	106,0	108,2	110,7
Activos fijos materiales		97,7	105,2	111,3	100,0	101,4	103,7	106,1	108,8
Construcción		91,6	100,8	109,2	100,0	100,5	102,7	105,8	108,5
Bienes de equipo y activos cultivados		108,2	112,7	114,9	100,0	102,9	105,4	106,7	...
Activos fijos inmateriales		101,0	102,4	102,8	100,0	108,4	116,8	118,0	119,4
VAR. EXISTENCIAS Y ADQ. NETAS DE OBJETOS VALIOSOS	P.52/53
DEMANDA NACIONAL		104,9	108,2	109,9	100,0	107,0	111,2	113,1	116,4
EXPORTACIÓN DE BIENES Y SERVICIOS	P.6	120,4	122,4	125,2	100,0	113,4	129,6	133,2	137,1
De bienes	P.61	107,0	108,5	109,4	100,0	109,5	113,3	112,2	112,4
De servicios	P.62	167,2	171,0	180,4	100,0	126,7	188,6	211,7	230,5
Total, excepto consumo de no residentes en el TE		116,1	118,9	128,2	100,0	116,1	146,5	157,6	...
Consumo de no residentes en el TE		396,9	404,7	414,8	100,0	175,0	377,2	452,9	508,7
IMPORTACIÓN DE BIENES Y SERVICIOS	P.7	112,0	116,3	117,9	100,0	115,0	123,9	124,2	126,7
De bienes	P.71	110,0	112,9	112,7	100,0	114,6	121,3	121,0	120,8
De servicios	P.72	122,5	134,3	145,3	100,0	116,7	137,7	141,7	159,3
Total, excepto consumo de residentes en el RM		105,4	114,2	122,3	100,0	113,6	124,4	124,3	...
Consumo de residentes en el RM		250,7	285,6	318,2	100,0	141,2	241,8	279,1	317,8
PRODUCTO INTERIOR BRUTO A PRECIOS DE MERCADO	B.1*g	107,5	110,1	112,3	100,0	106,7	113,3	116,3	120,1

tasas de variación interanual

GASTO EN CONSUMO FINAL	P.3	2,6	1,8	1,4	-8,2	6,1	3,7	2,7	3,4
Gasto en consumo final de los Hogares		3,1	1,8	1,0	-12,2	7,2	4,9	1,7	2,8
Gasto en consumo final de las ISFLSH		0,9	-2,6	9,6	-7,2	0,6	2,6	4,9	5,2
Gasto en consumo final de las Administraciones públicas		1,0	2,1	2,2	3,5	3,6	0,6	5,2	4,9
FORMACIÓN BRUTA DE CAPITAL FIJO	P.51g	6,8	6,5	4,9	-8,9	2,6	3,3	2,1	2,3
Activos fijos materiales		7,7	7,7	5,8	-10,2	1,4	2,2	2,4	2,5
Construcción		6,8	10,1	8,4	-8,4	0,5	2,2	3,0	2,6
Bienes de equipo y activos cultivados		9,1	4,2	2,0	-13,0	2,9	2,4	1,3	...
Activos fijos inmateriales		2,7	1,3	0,4	-2,7	8,4	7,7	1,0	1,2
DEMANDA NACIONAL		3,1	3,1	1,6	-9,0	7,0	3,9	1,7	2,9
EXPORTACIÓN DE BIENES Y SERVICIOS	P.6	5,6	1,7	2,3	-20,1	13,4	14,3	2,8	2,9
De bienes	P.61	5,1	1,4	0,8	-8,6	9,5	3,5	-1,0	0,1
De servicios	P.62	6,8	2,3	5,5	-44,6	26,7	48,9	12,2	8,9
Total, excepto consumo de no residentes en el TE		4,5	2,5	7,8	-22,0	16,1	26,1	7,6	...
Consumo de no residentes en el TE		10,0	2,0	2,5	-75,9	75,0	115,6	20,1	12,3
IMPORTACIÓN DE BIENES Y SERVICIOS	P.7	6,7	3,9	1,3	-15,1	15,0	7,7	0,3	2,0
De bienes	P.71	6,9	2,7	-0,2	-11,3	14,6	5,8	-0,2	-0,2
De servicios	P.72	5,6	9,7	8,2	-31,2	16,7	17,9	3,0	12,4
Total, excepto consumo de residentes en el RM		3,2	8,3	7,1	-18,2	13,6	9,5	-0,1	...
Consumo de residentes en el RM		14,0	13,9	11,4	-68,6	41,2	71,2	15,4	13,9
PRODUCTO INTERIOR BRUTO A PRECIOS DE MERCADO	B.1*g	2,9	2,4	2,0	-10,9	6,7	6,2	2,7	3,2

Fuente: INE.

Última información de avance de dic24 publicada por el INE el 29/01/2025

SUMMARY OF THE SPANISH NATIONAL ACCOUNTS. BASE YEAR 2020
Quarterly Spanish National Accounts (QSNA). Seasonally and working-day-adjusted data
23.ee GDP at market prices. Demand components. Volume chain-linked indices

2020=100

2023-I	2023-II	2023-III	2023-IV	2024-I	2024-II	2024-III	2024-IV	Code	
111,5	112,6	113,7	114,1	114,9	116,0	117,7	118,7	P.3	FINAL CONSUMPTION EXPENDITURE
113,3	114,1	115,0	115,2	115,7	116,9	118,4	119,5		Final consumption expenditure of households
104,2	109,4	109,3	110,2	111,9	113,5	115,0	115,4		Final consumption expenditure of NPISHs
107,2	109,1	110,8	111,5	113,0	113,7	116,5	116,9		Final consumption expenditure of general government
108,2	108,2	107,7	109,0	110,1	110,7	109,2	112,9	P.51g	GROSS FIXED CAPITAL FORMATION
106,9	105,9	105,1	106,7	108,4	108,8	107,1	111,0		Tangible fixed assets
106,8	106,5	104,1	105,6	108,8	109,3	107,1	108,8		Construction
106,8	104,9	106,8	108,4	107,6	108,0	107,3	...		Equipment and cultivated assets
113,9	118,5	119,9	119,6	118,2	119,3	118,9	121,2		Intangible fixed assets
...	P.52/53	CHANGES IN INVENTORIES AND NET ACQ. OF VALUABLES
112,1	112,8	113,6	114,1	114,8	115,7	116,9	118,3		DOMESTIC DEMAND
134,1	133,5	131,6	133,7	136,4	137,0	137,6	137,6	P.6	EXPORTS OF GOODS AND SERVICES
113,8	112,9	111,0	111,1	112,4	112,9	111,7	111,7	P.61	Goods
209,5	210,5	208,2	218,6	226,5	229,5	230,4	235,8	P.62	Services
159,4	155,0	154,7	161,3	167,5	167,3	168,0	...		Total, ex. consumption of non-residents in the economic territory
433,1	458,0	446,9	473,8	489,4	506,1	508,1	531,2		Consumption of non-residents in the economic territory
124,4	124,9	123,1	124,5	125,3	125,8	127,0	128,7	P.7	IMPORTS OF GOODS AND SERVICES
121,3	122,4	120,6	119,6	120,0	119,8	121,2	122,1	P.71	Goods
141,2	138,0	136,0	151,8	154,5	158,7	159,1	164,8	P.72	Services
125,6	120,5	117,7	133,2	136,4	140,5	139,2	...		Total, except consumption of residents in the RoW
263,3	275,8	280,0	297,3	300,7	307,5	322,1	341,0		Consumption of residents in the RoW
115,5	115,8	116,5	117,4	118,6	119,6	120,6	121,5	B.1*g	GROSS DOMESTIC PRODUCT AT MARKET PRICES

annual percentage change

2,1	2,3	2,7	3,5	3,1	3,0	3,5	4,0	P.3	FINAL CONSUMPTION EXPENDITURE
1,6	0,9	1,3	3,0	2,1	2,5	2,9	3,7		Final consumption expenditure of households
2,8	6,9	5,5	4,5	7,3	3,8	5,2	4,7		Final consumption expenditure of NPISHs
3,4	6,0	6,4	5,0	5,4	4,1	5,1	4,9		Final consumption expenditure of general government
1,9	1,7	0,3	4,7	1,8	2,3	1,4	3,6	P.51g	GROSS FIXED CAPITAL FORMATION
2,6	1,9	0,3	4,8	1,4	2,7	1,9	4,1		Tangible fixed assets
4,9	3,2	0,0	3,9	1,8	2,6	2,9	3,0		Construction
-1,2	-0,5	0,7	6,4	0,7	3,0	0,5	...		Equipment and cultivated assets
-1,4	1,0	0,4	4,1	3,8	0,7	-0,8	1,3		Intangible fixed assets
-0,8	-1,0	-0,5	-0,9	-0,4	-0,2	-0,2	...	P.52/53	CHANGES IN INVENTORIES AND NET ACQ. OF VALUABLES (contribution to GDP growth)
1,2	1,1	1,7	2,8	2,4	2,7	3,0	3,7		DOMESTIC DEMAND
9,0	1,8	0,0	0,7	1,7	2,6	4,6	3,0	P.6	EXPORTS OF GOODS AND SERVICES
4,1	-1,0	-3,6	-3,4	-1,3	-0,4	1,7	0,6	P.61	Goods
21,3	8,8	9,0	10,7	8,1	9,0	10,7	7,9	P.62	Services
16,4	4,4	3,7	6,5	5,1	8,0	8,6	...		Total, ex. consumption of non-residents in the economic territory
30,0	16,0	18,1	17,7	13,0	10,5	13,7	12,1		Consumption of non-residents in the economic territory
1,8	-1,5	-1,3	2,3	0,7	0,7	3,2	3,4	P.7	IMPORTS OF GOODS AND SERVICES
0,3	-1,0	-1,4	1,3	-1,1	-2,1	0,4	2,1	P.71	Goods
9,3	-4,1	-0,8	8,1	9,5	15,0	17,0	8,6	P.72	Services
3,7	-7,3	-3,4	6,9	8,6	16,6	18,2	...		Total, except consumption of residents in the RoW
37,3	8,7	8,7	12,6	14,2	11,5	15,0	14,7		Consumption of residents in the RoW
3,9	2,4	2,2	2,3	2,7	3,3	3,5	3,5	B.1*g	GROSS DOMESTIC PRODUCT AT MARKET PRICES

Source: INE.

INE advance information of dic24 released on 29/01/2025

SÍNTESIS DE LA CONTABILIDAD NACIONAL DE ESPAÑA. AÑO BASE 2020
Contabilidad Nacional Trimestral de España (CNTR). Datos corregidos de efectos estacionales y de calendario
23.f PIB a precios de mercado. Ramas de actividad. Índices de volumen encadenados
AÑO DE REFERENCIA 2020=100

	Código	2017	2018	2019	2020	2021	2022	2023	2024
AGRICULTURA, GANADERÍA, SILVICULTURA Y PESCA	01-03	100,7	104,9	102,0	100,0	107,0	85,3	90,9	98,5
INDUSTRIA	05-39	109,5	109,6	111,7	100,0	105,8	108,5	109,2	112,4
Industria manufacturera	10-33	117,1	115,7	116,5	100,0	113,9	121,1	123,6	128,2
CONSTRUCCIÓN	41-43	108,7	112,0	117,2	100,0	99,0	108,1	110,4	112,5
SERVICIOS	45-99	107,0	110,0	112,3	100,0	107,0	116,1	119,9	124,5
Comercio, transporte y hostelería	45-56	126,5	130,1	132,8	100,0	115,0	131,5	137,3	142,0
Información y comunicaciones	58-63	96,8	100,8	105,0	100,0	108,4	121,8	127,9	132,6
Actividades financieras y de seguros	64-66	92,8	98,1	95,2	100,0	99,2	102,1	101,6	103,2
Actividades inmobiliarias	68	95,5	98,2	99,7	100,0	102,7	108,2	111,7	119,1
Actividades profesionales	69-82	101,3	105,8	113,3	100,0	112,0	125,8	127,2	132,3
Administración pública, sanidad y educación	84-88	98,7	100,1	101,5	100,0	101,9	103,2	106,2	109,6
Actividades artísticas, recreativas y otros servicios	90-99	124,4	126,6	126,2	100,0	101,5	115,1	122,4	125,9
IMPUESTOS NETOS SOBRE LOS PRODUCTOS	D.21-D.31	110,2	112,2	113,2	100,0	110,9	112,2	112,8	111,8
PRODUCTO INTERIOR BRUTO A PRECIOS DE MERCADO	B.1*g	107,5	110,1	112,3	100,0	106,7	113,3	116,3	120,1
tasas de variación interanual									
AGRICULTURA, GANADERÍA, SILVICULTURA Y PESCA	01-03	-3,5	4,2	-2,8	-2,0	7,0	-20,3	6,5	8,5
INDUSTRIA	05-39	4,6	0,1	1,9	-10,4	5,8	2,5	0,7	2,9
Industria manufacturera	10-33	6,8	-1,1	0,6	-14,1	13,9	6,3	2,1	3,7
CONSTRUCCIÓN	41-43	1,7	3,0	4,7	-14,7	-1,0	9,2	2,1	1,9
SERVICIOS	45-99	3,1	2,8	2,1	-10,9	7,0	8,5	3,3	3,8
Comercio, transporte y hostelería	45-56	3,2	2,9	2,1	-24,7	15,0	14,4	4,4	3,4
Información y comunicaciones	58-63	8,5	4,1	4,2	-4,8	8,4	12,4	5,0	3,7
Actividades financieras y de seguros	64-66	-0,4	5,7	-3,0	5,0	-0,8	3,0	-0,5	1,5
Actividades inmobiliarias	68	1,9	2,9	1,5	0,3	2,7	5,3	3,3	6,6
Actividades profesionales	69-82	4,4	4,4	7,0	-11,7	12,0	12,3	1,2	4,0
Administración pública, sanidad y educación	84-88	2,2	1,4	1,4	-1,5	1,9	1,3	3,0	3,2
Actividades artísticas, recreativas y otros servicios	90-99	4,7	1,8	-0,3	-20,8	1,5	13,4	6,3	2,9
IMPUESTOS NETOS SOBRE LOS PRODUCTOS	D.21-D.31	1,6	1,8	0,9	-11,7	10,9	1,2	0,5	-0,9
PRODUCTO INTERIOR BRUTO A PRECIOS DE MERCADO	B.1*g	2,9	2,4	2,0	-10,9	6,7	6,2	2,7	3,2

Fuente: INE.

Última información de avance de dic24 publicada por el INE el 29/01/2025

SUMMARY OF THE SPANISH NATIONAL ACCOUNTS. BASE YEAR 2020
Quarterly Spanish National Accounts (QSNA). Seasonally and working-day-adjusted data
23.fe GDP at market prices. By industry. Volume chain-linked indices

2020=100

2023-I	2023-II	2023-III	2023-IV	2024-I	2024-II	2024-III	2024-IV	Code	
89,2	90,7	89,4	94,1	99,6	97,5	98,9	98,2	01-03	AGRICULTURE, LIVESTOCK BREEDING, FORESTRY AND FISHING
109,9	108,8	108,5	109,8	111,3	112,5	112,7	112,9	05-39	INDUSTRY
124,2	122,6	123,3	124,3	126,6	128,5	128,5	129,1	10-33	Manufacturing industry
109,6	111,1	109,5	111,3	112,3	112,8	111,0	113,9	41-43	CONSTRUCTION
118,4	119,1	120,7	121,6	122,5	123,9	125,2	126,3	45-99	SERVICES
136,5	137,8	138,4	136,3	139,4	142,6	142,8	143,2	45-56	Trade, transport and accommodation
122,9	126,6	128,3	133,7	128,9	131,9	132,8	136,8	58-63	Information and communications
99,9	101,3	105,3	100,0	101,5	103,7	104,8	102,6	64-66	Financial and insurance activities
111,6	111,1	109,4	114,7	119,2	117,5	118,2	121,4	68	Real estate activities
124,3	125,1	128,3	131,2	128,4	131,8	133,7	135,3	69-82	Professional activities
104,8	105,2	105,9	109,1	108,3	108,2	110,0	112,0	84-88	Public administration, health and education
117,9	118,0	131,3	122,1	122,3	124,6	130,2	126,6	90-99	Artistic, recreational and other services activities
115,0	113,4	112,5	110,3	111,9	110,9	112,4	111,8	D.21-D.31	NET TAXES ON PRODUCTS
115,5	115,8	116,5	117,4	118,6	119,6	120,6	121,5	B.1*g	GROSS DOMESTIC PRODUCT AT MARKET PRICES
annual percentage change									
-4,0	6,1	12,5	12,6	11,7	7,5	10,6	4,4	01-03	AGRICULTURE, LIVESTOCK BREEDING, FORESTRY AND FISHING
2,7	-0,6	-0,7	1,3	1,3	3,4	3,9	2,9	05-39	INDUSTRY
4,4	0,8	1,0	2,2	1,9	4,8	4,2	3,8	10-33	Manufacturing industry
3,7	3,2	-0,0	1,8	2,4	1,6	1,4	2,3	41-43	CONSTRUCTION
4,6	3,1	3,0	2,7	3,4	4,0	3,7	3,9	45-99	SERVICES
7,3	4,1	4,2	2,0	2,1	3,5	3,1	5,0	45-56	Trade, transport and accommodation
4,5	5,4	5,2	4,7	4,9	4,2	3,5	2,3	58-63	Information and communications
-0,6	-0,8	2,1	-2,7	1,6	2,4	-0,4	2,6	64-66	Financial and insurance activities
3,4	3,8	1,6	4,3	6,8	5,7	8,0	5,9	68	Real estate activities
2,1	0,6	-0,4	2,3	3,3	5,3	4,2	3,1	69-82	Professional activities
3,3	2,8	2,9	2,9	3,3	2,9	3,9	2,7	84-88	Public administration, health and education
9,1	3,7	6,2	6,2	3,7	5,6	-0,9	3,6	90-99	Artistic, recreational and other services activities
2,4	0,4	0,0	-0,8	-2,6	-2,3	-0,1	1,4	D.21-D.31	NET TAXES ON PRODUCTS
3,9	2,4	2,2	2,3	2,7	3,3	3,5	3,5	B.1*g	GROSS DOMESTIC PRODUCT AT MARKET PRICES

Source: INE.

INE advance information of dic24 released on 29/01/2025

SÍNTESIS DE LA CONTABILIDAD NACIONAL DE ESPAÑA. AÑO BASE 2020
**Contabilidad Nacional Trimestral de España (CNTR). Datos corregidos de efectos estacionales y de calendario
23.g PIB a precios de mercado. Componentes de la demanda y ramas de actividad. Deflatores implícitos**
AÑO DE REFERENCIA 2020=100

	Código	2017	2018	2019	2020	2021	2022	2023	2024
tasas de variación interanual									
GASTO EN CONSUMO FINAL	P.3	1,4	1,4	1,4	0,4	2,1	6,3	4,3	3,2
Gasto en consumo final de los Hogares		1,6	1,5	1,0	0,0	2,1	6,5	5,5	4,1
Gasto en consumo final de las ISFLSH		-2,1	-2,5	5,6	2,8	7,4	8,1	0,5	0,5
Gasto en consumo final de las Administraciones públicas		0,9	1,5	2,4	1,3	2,0	5,7	1,4	0,9
FORMACIÓN BRUTA DE CAPITAL FIJO	P.51g	1,4	1,2	1,8	0,4	4,4	8,8	3,1	2,2
Activos fijos materiales		1,5	1,3	1,8	0,4	5,1	9,9	3,6	1,6
Construcción		1,5	1,5	2,4	-0,2	6,3	11,3	4,0	1,5
Bienes de equipo y activos cultivados		1,4	0,9	1,0	1,4	3,0	7,5	2,8	...
Activos fijos inmateriales		1,3	1,1	1,4	0,7	1,8	4,1	0,9	4,8
DEMANDA NACIONAL		1,4	1,4	1,5	0,5	2,8	7,1	4,0	2,9
EXPORTACIÓN DE BIENES Y SERVICIOS	P.6	2,5	1,8	0,5	-0,9	6,9	14,5	1,6	0,9
De bienes	P.61	3,2	2,1	0,4	-1,4	9,0	18,3	0,7	-0,0
De servicios	P.62	1,2	1,2	0,9	0,8	0,5	6,1	3,5	2,8
Total, excepto consumo de no residentes en el TE		0,7	1,0	0,8	1,0	-0,2	5,6	3,6	...
Consumo de no residentes en el TE		1,9	1,6	0,9	-0,2	2,6	7,0	3,4	3,1
IMPORTACIÓN DE BIENES Y SERVICIOS	P.7	3,1	2,5	0,7	-3,0	7,6	22,4	-4,5	0,4
De bienes	P.71	3,5	2,9	0,3	-3,9	8,2	25,3	-5,7	-0,3
De servicios	P.72	1,1	0,9	2,1	1,7	4,7	9,1	1,8	3,2
Total, excepto consumo de residentes en el RM		1,1	1,1	2,1	2,1	5,0	8,8	1,1	...
Consumo de residentes en el RM		1,3	0,3	2,3	-0,8	2,6	10,4	4,3	2,7
PRODUCTO INTERIOR BRUTO A PRECIOS DE MERCADO	B.1*g	1,3	1,2	1,4	1,1	2,6	4,7	6,2	3,0
tasas de variación interanual									
AGRICULTURA, GANADERÍA, SILVICULTURA Y PESCA	01-03	7,5	-4,2	-0,8	1,5	1,6	16,3	10,9	-0,3
INDUSTRIA	05-39	0,4	2,0	0,8	3,3	7,2	12,7	2,2	-0,5
Industria manufacturera	10-33	-1,0	1,7	1,9	6,4	-0,4	2,0	6,0	0,8
CONSTRUCCIÓN	41-43	2,3	1,4	5,0	1,2	4,0	2,2	8,2	2,4
SERVICIOS	45-99	0,8	1,0	1,5	1,3	0,9	3,2	6,7	3,1
Comercio, transporte y hostelería	45-56	1,3	0,5	0,9	1,9	2,7	4,3	5,6	3,4
Información y comunicaciones	58-63	-2,3	-2,1	0,8	-0,3	-0,7	0,7	2,6	0,8
Actividades financieras y de seguros	64-66	4,3	3,9	1,5	-0,2	2,0	11,2	39,5	8,6
Actividades inmobiliarias	68	0,5	1,1	1,7	0,3	-0,3	0,1	4,2	4,2
Actividades profesionales	69-82	0,7	1,0	0,2	1,1	-1,7	0,6	5,2	0,2
Administración pública, sanidad y educación	84-88	0,2	1,5	3,0	2,4	0,9	4,0	4,3	2,6
Actividades artísticas, recreativas y otros servicios	90-99	1,4	0,8	1,6	0,7	1,2	2,8	4,8	2,7
IMPUESTOS NETOS SOBRE LOS PRODUCTOS	D.21-D.31	3,5	3,2	0,2	-3,9	7,3	2,4	7,3	9,2
PRODUCTO INTERIOR BRUTO A PRECIOS DE MERCADO	B.1*g	1,3	1,2	1,4	1,1	2,6	4,7	6,2	3,0

Fuente: INE.

Última información de avance de dic24 publicada por el INE el 29/01/2025

2020=100

SUMMARY OF THE SPANISH NATIONAL ACCOUNTS. BASE YEAR 2020
Quarterly Spanish National Accounts (QSNA). Seasonally and working-day-adjusted data
23.ge GDP at market prices. Demand components and industrial sectors. Implicit deflators

2023-I	2023-II	2023-III	2023-IV	2024-I	2024-II	2024-III	2024-IV	Code	
annual percentage change									
5,5	5,0	3,3	3,5	3,9	3,6	2,9	2,6	P.3	FINAL CONSUMPTION EXPENDITURE
6,4	6,2	4,5	4,8	5,2	4,6	3,7	3,0		Final consumption expenditure of households
0,8	0,6	0,3	0,1	0,8	0,7	-0,2	0,6		Final consumption expenditure of NPISHs
3,3	1,8	0,5	0,2	0,5	0,9	0,9	1,3		Final consumption expenditure of general government
5,5	2,6	1,0	3,4	4,0	2,2	1,8	0,8	P.51g	GROSS FIXED CAPITAL FORMATION
6,4	2,8	1,2	4,1	4,4	1,6	0,8	-0,2		Tangible fixed assets
8,1	2,5	0,9	4,8	4,5	2,1	0,7	-1,1		Construction
3,2	3,3	1,6	2,9	3,8	0,5	0,7	...		Equipment and cultivated assets
1,8	1,6	0,1	0,2	2,6	4,8	6,3	5,6		Intangible fixed assets
9,8	7,6	6,1	0,8	1,3	1,2	-0,3	1,0		DOMESTIC DEMAND
7,8	1,4	-1,2	-1,0	-2,1	2,0	2,7	1,3	P.6	EXPORTS OF GOODS AND SERVICES
9,6	0,5	-3,0	-3,5	-4,6	1,0	2,6	1,4	P.61	Goods
3,9	3,4	2,8	4,2	3,5	3,8	2,8	1,2	P.62	Services
4,0	4,5	3,1	3,0	2,4	3,3	2,8	...		Total, ex. consumption of non-residents in the economic territory
3,6	1,7	2,3	6,0	5,1	4,7	2,8	0,3		Consumption of non-residents in the economic territory
3,7	-5,1	-9,6	-6,0	-1,2	1,9	0,2	0,5	P.7	IMPORTS OF GOODS AND SERVICES
4,4	-6,4	-12,0	-7,6	-2,5	1,6	0,2	-0,4	P.71	Goods
0,6	1,4	4,5	0,9	5,4	2,9	-0,4	4,9	P.72	Services
-1,4	0,3	4,6	1,1	5,6	2,5	-1,7	...		Total, except consumption of residents in the RoW
9,2	5,5	4,3	0,0	2,8	2,0	1,5	4,4		Consumption of residents in the RoW
7,1	6,8	6,2	4,9	3,2	3,2	3,3	2,3	B.1*g	GROSS DOMESTIC PRODUCT AT MARKET PRICES
annual percentage change									
23,8	14,2	5,2	1,5	2,3	1,6	-1,4	-3,5	01-03	AGRICULTURE, LIVESTOCK BREEDING, FORESTRY AND FISHING
7,8	4,7	0,6	-3,7	-2,9	-2,0	0,8	2,2	05-39	INDUSTRY
9,8	7,6	6,1	0,8	1,3	1,2	-0,3	1,0	10-33	Manufacturing industry
8,8	9,2	9,0	5,9	3,6	3,4	1,6	1,1	41-43	CONSTRUCTION
7,7	7,3	7,4	4,7	4,1	4,0	3,5	1,1	45-99	SERVICES
9,2	5,6	5,1	3,0	3,6	4,3	5,8	-0,2	45-56	Trade, transport and accommodation
4,7	3,8	1,6	0,6	1,6	-0,2	1,2	0,4	58-63	Information and communications
28,8	37,9	51,4	39,3	21,8	13,0	1,8	1,2	64-66	Financial and insurance activities
4,4	4,5	3,6	4,5	3,5	5,0	4,8	3,5	68	Real estate activities
7,1	6,3	6,2	1,7	-0,4	1,4	0,7	-0,8	69-82	Professional activities
4,3	6,0	5,4	1,7	3,1	2,8	2,4	2,1	84-88	Public administration, health and education
6,2	5,9	4,2	3,2	3,7	2,7	4,2	0,2	90-99	Artistic, recreational and other services activities
-2,1	4,0	5,0	26,7	6,8	6,0	8,3	16,0	D.21-D.31	NET TAXES ON PRODUCTS
7,1	6,8	6,2	4,9	3,2	3,2	3,3	2,3	B.1*g	GROSS DOMESTIC PRODUCT AT MARKET PRICES

Source: INE.

INE advance information of dic24 released on 29/01/2025

SÍNTESIS DE LA CONTABILIDAD NACIONAL DE ESPAÑA. AÑO BASE 2020
Cuentas Trimestrales No Financieras de los Sectores Institucionales (CTNFSI)
23.h Total de la Economía

millones de euros

	Código	2016	2017	2018	2019	2020	2021	2022	2023
RECURSOS	R
Producción de bienes y servicios	P.1
Remuneración de los asalariados	D.1	510.128	530.477	553.097	588.298	564.228	607.322	659.547	720.012
<i>De ella: Recibida del Resto del mundo</i>	D.1	2.378	2.656	2.821	2.866	2.674	3.354	4.068	4.926
Impuestos netos sobre producción e importaciones	D.2-D.3	117.919	123.059	129.158	130.359	105.335	129.349	133.964	144.839
Rentas de la propiedad	D.4	49.077	51.633	56.722	59.063	43.366	55.633	68.812	95.343
Transferencias corrientes	D.5/7	14.672	16.480	18.066	18.126	19.440	23.065	24.493	27.552
Transferencias de capital a cobrar	D.9	2.387	2.540	5.208	3.717	4.445	9.904	10.623	14.722
Transferencias de capital a pagar (-)	D.9	-393	-355	-441	-373	-623	-1.039	-832	-1.064
EMPLEOS	E
Consumos intermedios	P.2
Remuneración de los asalariados	D.1	508.025	528.140	550.649	585.833	561.866	604.193	655.862	715.607
<i>De ella: Pagada al Resto del mundo</i>	D.1	275	319	373	401	312	225	383	521
Impuestos netos sobre producción e importaciones	D.2-D.3	114.776	120.031	126.311	127.499	102.219	126.973	132.395	143.549
Rentas de la propiedad	D.4	52.513	57.492	61.581	63.183	46.785	52.890	68.065	108.259
Transferencias corrientes	D.5/7	25.679	25.812	28.965	30.063	29.711	33.989	37.805	39.395
Gasto en consumo final	P.3	864.387	898.590	928.041	954.152	879.177	953.000	1.050.308	1.124.771
Formación bruta de capital fijo	P.51g	204.287	221.207	238.502	254.566	232.798	249.560	280.382	295.318
<i>De ella: Consumo de capital fijo</i>	P.51c	169.424	175.485	180.872	186.825	191.496	202.240	221.885	235.716
Var. existencias y adquisiciones - cesiones de objetos valiosos	P.52/53	9.763	7.716	12.514	7.570	121	20.688	30.814	19.399
Adquisiciones - cesiones de act. no financieros no producidos	NP	-31	-148	-421	-246	-265	-365	-876	-867
SALDOS CONTABLES (R-E)									
I y II Cuentas corrientes									
I. Cuenta de producción									
<i>Producto interior bruto a precios de mercado</i> [=P1-P2]	B.1*g	1.122.967	1.170.024	1.212.276	1.253.710	1.129.214	1.235.474	1.373.629	1.498.324
II. Cuentas de distribución y utilización de la renta									
II.1. Distribución primaria de la renta									
Cuenta de explotación									
<i>Exc. bruto de explot. y renta mixta</i> [=B1*g-D1(E)-(D2-D3)(E)]	B.2g/B.3g	500.166	521.853	535.316	540.378	465.129	504.308	585.372	639.168
Cuenta de asignación de la renta primaria									
<i>Renta nacional bruta (RNB)</i> [=B2/3g+D1(R)+(D2-D3)(R)+D4(R-E)]	B.5*g	1.124.777	1.169.530	1.212.712	1.254.915	1.131.273	1.243.722	1.379.630	1.491.103
Cuenta de distribución secundaria de la renta									
<i>Renta nacional disponible bruta (RNDB)</i> [=B5*g+D5/D7(R-E)]	B.6*g	1.113.770	1.160.198	1.201.813	1.242.978	1.121.002	1.232.798	1.366.318	1.479.260
Cuenta de redistribución de la renta en especie									
<i>Renta nacional disponible ajustada bruta (RNDAB)</i> [=B6*g+D6/3]	B.7*g	1.113.770	1.160.198	1.201.813	1.242.978	1.121.002	1.232.798	1.366.318	1.479.260
II.2. Cuenta de utilización de la renta disponible									
<i>Ahorro nacional bruto (ANB)</i> [=B6*g-P3]	B.8*g	249.383	261.608	273.772	288.826	241.825	279.798	316.010	354.489
III. Cuentas de acumulación									
III.1. Cuenta de capital									
III.1.1. Cuenta de variaciones del patrimonio neto									
<i>Variaciones del patrimonio neto debidas al ahorro y a las transferencias de capital</i> [=B8g+D9-P51c]	B.10.1	81.953	88.308	97.667	105.345	54.151	86.423	103.916	132.431
III.1.2. Cuenta de adquisición de activos no financieros									
<i>Capacidad(+)/Necesidad(-) de financ.</i> [=B8*g+D9-P51-P52/53-NP]	B.9	37.757	35.476	28.550	30.887	13.948	20.284	17.486	56.169
III.2. Cuenta financiera (véase cuadro 2.5.b)									
<i>Operaciones financieras netas (OFN)</i>	B.9	9.169	8.762	4.183	1.404	348	12.738	4.623	24.775
<i>Ajuste: C(+)/N(-) de financiación menos OFN</i>		28.588	26.714	24.367	29.483	13.600	7.546	12.863	31.394

Fuente: INE.

Última información disponible publicada por el INE 30/09/2024

SUMMARY OF THE SPANISH NATIONAL ACCOUNTS. BASE YEAR 2020
Quarterly Non-Financial Accounts for the Institutional Sectors (QNFAIS)
23.he Total Economy

EUR millions

2022-III	2022-IV	2023-I	2023-II	2023-III	2023-IV	2024-I	2024-II	Code	
...	R	RESOURCES
...	P.1	Production of goods and services
163.040	176.097	169.188	180.302	178.562	191.960	183.882	193.730	D.1	Compensation of employees
980	1.034	998	1.334	1.218	1.376	1.378	1.389	D.1	<i>Of which: received from the rest of the world</i>
34.297	22.561	42.439	35.908	37.683	28.809	44.316	39.638	D.2-D.3	Net taxes on production and imports
17.122	18.882	21.253	24.556	24.438	25.096	25.707	27.523	D.4	Property income
5.331	7.543	7.031	6.294	4.888	9.339	8.756	6.262	D.5/7	Current transfers
2.610	5.440	2.010	2.380	2.516	7.816	1.122	3.168	D.9	Capital transfers receivable
-108	-393	-185	-265	-36	-578	-173	-139	D.9	Capital transfers payable (-)
...	U	USES
...	P.2	Intermediate consumption
162.145	175.148	168.322	179.164	177.404	190.717	182.660	192.510	D.1	Compensation of employees
85	85	132	196	60	133	156	169	D.1	<i>Of which: paid to the rest of the world</i>
34.866	19.006	42.629	37.005	38.224	25.691	44.533	39.184	D.2-D.3	Net taxes on production and imports
16.442	21.261	21.965	28.545	27.743	30.006	27.914	33.690	D.4	Property income
9.420	9.650	8.773	9.668	9.398	11.556	9.490	10.054	D.5/7	Current transfers
260.263	275.105	272.273	282.000	275.886	294.612	289.926	299.413	P.3	Final consumption expenditure
69.865	72.138	69.912	75.736	72.295	77.375	73.094	78.064	P.51g	Gross fixed capital formation
55.711	55.835	58.278	58.726	59.302	59.410	62.037	62.423	P.51c	<i>Of which: consumption of fixed capital</i>
5.850	15.590	2.252	1.813	2.775	12.559	831	1.497	P.52/53	Changes in inventories and net acq. of valuables
-591	-876	-1.017	-103	-752	-867	-410	-588	NP	Acquisitions less disposals of non-financial non-prod. assets
BALANCING ITEMS (R-U)									
I and II Current accounts									
I. Production account									
341.733	368.102	356.732	375.898	369.626	396.068	377.772	400.306	B.1*g	<i>Gross domestic product at market prices</i>
II. Distribution and use of income accounts									
II.1. Primary distribution of income accounts									
<i>Generation of income account</i>									
144.722	173.948	145.781	159.729	153.998	179.660	150.579	168.612	B.2g/B.3g	<i>Gross op. surplus/gross mixed inc. [=B1*g-D1(U)-(D2-D3)(U)]</i>
<i>Allocation of primary income account</i>									
342.739	370.227	356.696	371.950	366.938	395.519	376.570	395.813	B.5*g	<i>Gross national income(GNI) [B2/3g+D1(R)+(D2-D3)(R)+D4(R-U)]</i>
<i>Secondary distribution of income account</i>									
338.650	368.120	354.954	368.576	362.428	393.302	375.836	392.021	B.6*g	<i>Gross national disposable income(GNDI) [=B5*g+D5/D7(R-U)]</i>
<i>Redistribution of income in kind account</i>									
338.650	368.120	354.954	368.576	362.428	393.302	375.836	392.021	B.7*g	<i>Gross national adjusted disposable income(GNADI) [=B6*g+D63]</i>
II.2. Use of disposable income account									
78.387	93.015	82.681	86.576	86.542	98.690	85.910	92.608	B.8*g	<i>Gross national saving(GNS) [B6*g-P3]</i>
III. Accumulation accounts									
III.1. Capital account									
III.1.1. Change in net worth account									
<i>Changes in net worth due to</i>									
25.178	42.227	26.228	29.965	29.720	46.518	24.822	33.214	B.10.1	<i>saving and capital transfers [=B8g+D9-P51c]</i>
III.1.2. Acquisitions of non-financial assets account									
5.765	11.210	13.359	11.245	14.704	16.861	13.344	16.664	B.9	<i>Net lending(+) or net borrowing(-) [=B8*g +D9-P51-P52/53-NP]</i>
III.2. Financial account (see Table 2.5.b)									
2.243	4.623	5.186	16.456	15.348	24.775	2.179	27.890	B.9	<i>Net financial transactions (NFT)</i>
3.522	6.587	8.173	-5.211	-644	-7.914	11.165	-11.226		<i>Adjustment: NL(+)/NB(-) less NFT</i>

Source: INE.

INE information released 30/09/2024

SÍNTESIS DE LA CONTABILIDAD NACIONAL DE ESPAÑA. AÑO BASE 2020
Cuentas Trimestrales No Financieras de los Sectores Institucionales (CTNFSI)
23.i Sociedades no financieras

millones de euros

	Código	2016	2017	2018	2019	2020	2021	2022	2023
RECURSOS	R	65.602	65.668	79.327	84.730	78.103	78.557	85.640	115.255
Producción de bienes y servicios	P.1
Rentas de la propiedad	D.4	50.121	50.926	63.326	67.268	57.382	49.546	60.311	91.752
Intereses	D.41	3.361	4.519	4.638	5.029	4.528	5.031	7.197	23.217
Otras rentas de la propiedad distintas de intereses	D.42/45	46.760	46.407	58.688	62.239	52.854	44.515	53.114	68.535
Cotizaciones sociales	D.61	6.367	5.609	5.359	6.717	6.759	6.745	6.799	7.236
Otras transferencias corrientes	D.7	6.424	6.473	7.444	7.798	8.302	8.590	8.831	9.551
Transferencias de capital a cobrar	D.9	4.656	4.588	5.574	5.091	8.984	17.324	11.406	8.973
Otras transferencias de capital	D.92/99	4.656	4.588	5.574	5.091	8.984	17.324	11.406	8.973
Transferencias de capital a pagar (-)	D.9	-1.966	-1.928	-2.376	-2.144	-3.324	-3.648	-1.707	-2.257
Impuestos sobre el capital (-)	D.91	-1.374	-1.371	-1.287	-1.372	-930	-1.192	-802	-1.029
Otras transferencias de capital (-)	D.92/99	-592	-557	-1.089	-772	-2.394	-2.456	-905	-1.228
EMPLEOS	E	601.941	635.456	689.248	729.067	650.402	701.644	788.001	874.685
Consumos intermedios	P.2
Remuneración de los asalariados	D.1	322.240	340.098	356.855	382.015	361.115	389.592	433.561	472.201
Impuestos netos sobre producción e importaciones	D.2-D.3	3.674	3.590	3.892	3.931	-2.003	964	2.304	2.737
Impuestos s/producción e importaciones	D.2	8.380	8.569	9.063	9.535	9.449	10.268	11.499	13.846
Subvenciones (-)	D.3	-4.706	-4.979	-5.171	-5.604	-11.452	-9.304	-9.195	-11.109
Rentas de la propiedad	D.4	83.532	89.818	103.366	111.672	94.498	79.420	95.885	140.714
Intereses	D.41	13.618	11.233	10.333	11.107	9.146	8.240	13.593	37.360
Otras rentas de la propiedad distintas de intereses	D.42/45	69.914	78.585	93.033	100.565	85.352	71.180	82.292	103.354
Impuestos s/ la renta, el patrimonio, etc.	D.5	18.421	19.179	21.577	18.577	16.920	22.963	27.440	32.556
Prestac. Soc. distintas de transf. soc. en especie	D.62	5.394	4.659	5.600	6.646	7.555	7.611	6.472	7.368
Otras transferencias corrientes	D.7	15.132	15.409	16.593	17.552	16.685	19.516	21.227	22.167
Formación bruta de capital fijo	P.51g	144.437	155.786	170.251	182.507	157.422	162.180	173.221	181.317
De ella: Consumo de capital fijo	P.51c	110.948	116.142	120.246	124.373	127.970	134.753	147.355	156.862
Var. existencias y adquisiciones - cesiones de objetos valiosos	P.52/53	9.187	7.099	11.608	6.402	-1.531	19.747	28.697	16.404
Adquisiciones - cesiones de act. no financieros no producidos	NP	-76	-182	-494	-235	-259	-349	-806	-779
SALDOS CONTABLES (R-E)									
I y II Cuentas corrientes									
I. Cuenta de producción									
Valor añadido bruto [=P1-P2]	B.1g	580.215	609.770	631.067	660.077	575.613	627.962	729.742	787.444
II. Cuentas de distribución y utilización de la renta									
II.1. Distribución primaria de la renta									
Cuenta de explotación									
Excedente bruto de explotación [=B1g-D1(E)-(D2-D3)(E)]	B.2g	254.301	266.082	270.320	274.131	216.501	237.406	293.877	312.506
Cuenta de asignación de la renta primaria									
Saldo de rentas primarias bruto [=B2g+D4(R-E)]	B.5g	220.890	227.190	230.280	229.727	179.385	207.532	258.303	263.544
Cuenta de distribución secundaria de la renta									
Renta disponible bruta [=B5g+D5/D7(R-E)]	B.6g	194.734	200.025	199.313	201.467	153.286	172.777	218.794	218.240
Cuenta de redistribución de la renta en especie									
Renta disponible ajustada bruta [=B6g+D63(R-E)]	B.7g	194.734	200.025	199.313	201.467	153.286	172.777	218.794	218.240
II.2. Cuenta de utilización de la renta disponible									
Ahorro bruto [=B7g+D8(R-E)-P4]	B.8g	194.734	200.025	199.313	201.467	153.286	172.777	218.794	218.240
III. Cuentas de acumulación									
III.1. Cuenta de capital									
III.1.1. Cuenta de variaciones del patrimonio neto									
Variaciones del patrimonio neto debidas al ahorro y a las transferencias de capital [=B8g+D9-P51c]	B.10.1	86.476	86.543	82.265	80.041	30.976	51.700	81.138	68.094
III.1.2. Cuenta de adquisición de activos no financieros									
Capacidad(+)/Necesidad(-) de financ. [=B8g+D9-P51-P52/53-NP]	B.9	44.332	40.487	22.014	16.295	4.205	6.273	29.191	29.704
III.2 Cuenta financiera (véase cuadro 2.6.b)									
Operaciones financieras netas (OFN)	B.9	9.983	11.856	19.318	19.768	15.943	8.881	32.964	14.543
Ajuste: C(+)/N(-) de financiación menos OFN		34.349	28.631	2.696	-3.473	-11.738	-2.608	-3.773	15.161

Fuente: INE.

Última información disponible publicada por el INE 30/09/2024

SUMMARY OF THE SPANISH NATIONAL ACCOUNTS. BASE YEAR 2020
Quarterly Non-Financial Accounts for the Institutional Sectors (QNFAIS)
23.1e Non-financial corporations

EUR millions

2022-III	2022-IV	2023-I	2023-II	2023-III	2023-IV	2024-I	2024-II	Code
20.574	25.937	19.263	33.674	30.897	31.421	25.257	39.936	R RESOURCES
...	P.1 Production of goods and services
15.595	15.024	14.522	28.537	25.460	23.233	20.536	34.016	D.4 Property income
1.723	2.805	4.098	5.181	6.233	7.705	6.777	5.692	D.41 Interest
13.872	12.219	10.424	23.356	19.227	15.528	13.759	28.324	D.42/45 Other property income excluding interest
1.699	1.713	1.808	1.796	1.809	1.823	1.883	1.892	D.61 Social contributions
2.064	2.369	2.264	2.496	2.403	2.388	2.406	2.377	D.7 Other current transfers
1.515	7.560	1.020	1.362	1.579	5.012	798	2.056	D.9 Capital transfers receivable
1.515	7.560	1.020	1.362	1.579	5.012	798	2.056	D.92/99 Other capital transfers
-299	-729	-351	-517	-354	-1.035	-366	-405	D.9 Capital transfers payable (-)
-201	-234	-243	-249	-252	-285	-205	-267	D.91 Capital taxes (-)
-98	-495	-108	-268	-102	-750	-161	-138	D.92/99 Other capital transfers (-)
201.776	213.755	190.299	226.378	223.781	232.537	206.964	251.107	U USES
...	P.2 Intermediate consumption
109.697	113.143	113.154	115.630	119.446	123.971	124.656	126.574	D.1 Compensation of employees
1.582	-2.204	2.234	998	2.302	-2.797	2.386	1.300	D.2-D.3 Net taxes on production and imports
2.973	2.942	3.470	3.179	3.945	3.252	3.461	3.204	D.2 Taxes on production and imports
-1.391	-5.146	-1.236	-2.181	-1.643	-6.049	-1.075	-1.904	D.3 Subsidies (-)
23.982	26.314	21.578	44.333	37.190	37.613	27.552	57.123	D.4 Property income
3.179	5.365	7.248	9.046	10.231	10.835	10.853	12.105	D.41 Interest
20.803	20.949	14.330	35.287	26.959	26.778	16.699	45.018	D.42/45 Other property income excluding interest
9.350	11.352	124	8.299	10.348	13.785	361	9.645	D.5 Current taxes on income, wealth, etc.
1.618	1.631	1.841	1.829	1.842	1.856	1.865	1.874	D.62 Social benefits other than social transfers in kind
5.159	5.833	5.292	5.584	5.397	5.894	5.354	5.785	D.7 Other current transfers
43.747	44.091	44.741	47.199	44.821	44.556	44.507	48.153	P.51g Gross fixed capital formation
36.996	37.021	38.769	39.075	39.506	39.512	41.448	41.638	P.51c Of which: consumption of fixed capital
7.181	14.401	2.247	2.607	3.112	8.438	646	1.180	P.52/53 Changes in inventories and net acq. of valuables
-540	-806	-912	-101	-677	-779	-363	-527	NP Acquisitions less disposals of non-financial non-prod. assets
BALANCING ITEMS (R-U)								
I and II Current accounts								
I. Production account								
182.338	204.113	188.355	194.208	193.018	211.863	193.549	202.820	B.1g Gross value added [=P1-P2]
II. Distribution and use of income accounts								
II.1. Primary distribution of income accounts								
Generation of income account								
71.059	93.174	72.967	77.580	71.270	90.689	66.507	74.946	B.2g Gross operating surplus [=B1g-D1(U)-(D2-D3)(U)]
Allocation of primary income account								
62.672	81.884	65.911	61.784	59.540	76.309	59.491	51.839	B.5g Gross balance of primary income [=B2g+D1(R)+D4(R-U)]
Secondary distribution of income account								
50.308	67.150	62.726	50.364	46.165	58.985	56.200	38.804	B.6g Gross disposable income [=B5g+D5/D7(R-U)]
Redistribution of income in kind account								
50.308	67.150	62.726	50.364	46.165	58.985	56.200	38.804	B.7g Gross adjusted disposable income [=B6g+D63(R-U)]
II.2. Use of disposable income account								
50.308	67.150	62.726	50.364	46.165	58.985	56.200	38.804	B.8g Gross saving [=B7g+D8(R-U)-P4]
III. Accumulation accounts								
III.1. Capital account								
III.1.1. Change in net worth account								
Changes in net worth due to								
14.528	36.960	24.626	12.134	7.884	23.450	15.184	-1.183	B10.1 saving and capital transfers [=B8g+D9-P51c]
III.1.2. Acquisitions of non-financial assets account								
1.136	16.295	17.319	1.504	134	10.747	11.842	-8.351	B.9 Net lending(+) or net borrowing(-) [=B8g+D9-P51-P52/53-NP]
III.2. Financial account (see Table 2.6.b)								
B.9 Net financial transactions (NFT)								
-495	32.964	-8.201	14.325	9.398	14.543	-14.051	14.035	Adjustment: NL(+)/NB(-) less NFT
1.631	-16.669	25.520	-12.821	-9.264	-3.796	25.893	-22.386	

Source: INE.

INE information released 30/09/2024

SÍNTESIS DE LA CONTABILIDAD NACIONAL DE ESPAÑA. AÑO BASE 2020
Cuentas Trimestrales No Financieras de los Sectores Institucionales (CTNFSI)
23.j Instituciones financieras

millones de euros

	Código	2016	2017	2018	2019	2020	2021	2022	2023
RECURSOS	R	107.774	107.705	110.830	112.908	103.299	105.175	130.017	207.956
Producción de bienes y servicios	P.1
Rentas de la propiedad	D.4	76.087	72.742	72.542	76.060	66.638	65.207	89.910	163.261
Intereses	D.41	47.443	41.747	39.134	40.753	36.301	32.249	53.598	126.971
Otras rentas de la propiedad distintas de intereses	D.42/45	28.644	30.995	33.408	35.307	30.337	32.958	36.312	36.290
Cotizaciones sociales	D.61	5.188	5.060	4.959	5.295	4.660	5.142	4.613	6.053
Otras transferencias corrientes	D.7	26.639	28.803	30.303	30.567	30.612	32.070	35.220	38.284
Transferencias de capital a cobrar	D.9	3.273	3.008	3.859	2.132	2.794	3.394	562	557
Otras transferencias de capital	D.92/99	3.273	3.008	3.859	2.132	2.794	3.394	562	557
Transferencias de capital a pagar (-)	D.9	-3.413	-1.908	-833	-1.146	-1.405	-638	-288	-199
Otras transferencias de capital (-)	D.92/99	-2.480	-1.674	-599	-912	-1.171	-404	-54	-199
EMPLEOS	E	124.999	122.024	119.256	125.454	120.166	117.752	141.745	246.639
Consumos intermedios	P.2
Remuneración de los asalariados	D.1	20.088	19.407	19.741	20.244	19.708	19.776	19.784	20.818
Impuestos netos sobre producción e importaciones	D.2-D.3	2.903	2.397	2.597	2.579	2.648	3.026	3.114	3.362
Impuestos s/producción e importaciones	D.2	2.981	2.506	2.720	2.703	2.879	3.193	3.246	3.519
Subvenciones (-)	D.3	-78	-109	-123	-124	-231	-167	-132	-157
Rentas de la propiedad	D.4	61.941	59.257	56.961	62.023	52.697	48.651	70.130	168.665
Intereses	D.41	29.591	26.400	24.338	27.623	25.449	22.317	40.146	131.725
Otras rentas de la propiedad distintas de intereses	D.42/45	32.350	32.857	32.623	34.400	27.248	26.334	29.984	36.940
Impuestos s/ la renta, el patrimonio, etc.	D.5	3.734	3.696	4.822	4.009	2.911	6.522	5.458	6.358
Prestac. Soc. distintas de transf. soc. en especie	D.62	8.299	8.158	7.303	8.584	8.306	9.420	6.151	6.414
Otras transferencias corrientes	D.7	26.283	27.831	29.172	29.763	32.793	30.880	33.636	36.715
Ajuste variación part. neta Hog. en reservas FFPP	D.8	-3.110	-3.094	-2.831	-2.752	-3.827	-2.225	-2.175	-882
Formación bruta de capital fijo	P.51g	4.481	4.153	1.449	929	4.886	1.723	5.668	5.047
De ella: Consumo de capital fijo	P.51c	4.336	4.399	4.470	4.553	4.641	5.154	5.525	5.801
Var. existencias y adquisiciones - cesiones de objetos valiosos	P.52/53	380	219	42	75	44	-21	-21	142
Adquisiciones - cesiones de act. no financieros no producidos	NP	-43	30	23	46	-11	33	21	14

SALDOS CONTABLES (R-E)

I y II Cuentas corrientes

I. Cuenta de producción

Valor añadido bruto [=P1-P2]

B.1g 38.592 39.836 43.965 43.236 45.302 45.929 52.644 73.276

II. Cuentas de distribución y utilización de la renta

II.1. Distribución primaria de la renta

Cuenta de explotación

Excedente bruto de explotación [=B1g-D1(E)-(D2-D3)(E)]

B.2g 15.601 18.032 21.627 20.413 22.946 23.127 29.746 49.096

Cuenta de asignación de la renta primaria

Saldo de rentas primarias bruto [=B2g+D1(R)+D4(R-E)]

B.5g 29.747 31.517 37.208 34.450 36.887 39.683 49.526 43.692

Cuenta de distribución secundaria de la renta

Renta disponible bruta [=B5g+D5/D7(R-E)]

B.6g 23.258 25.695 31.173 27.956 28.149 30.073 44.114 38.542

Cuenta de redistribución de la renta en especie

Renta disponible ajustada bruta [=B6g+D63(R-E)]

B.7g 23.258 25.695 31.173 27.956 28.149 30.073 44.114 38.542

II.2. Cuenta de utilización de la renta disponible

Ahorro bruto [=B7g+D8(R-E)-P4]

B.8g 26.368 28.789 34.004 30.708 31.976 32.298 46.289 39.424

III. Cuentas de acumulación

III.1. Cuenta de capital

III.1.1. Cuenta de variaciones del patrimonio neto

Variaciones del patrimonio neto debidas

al ahorro y a las transferencias de capital [=B8g+D9-P51c]

B.10.1 21.892 25.490 32.560 27.141 28.724 29.900 41.038 33.981

III.1.2. Cuenta de adquisición de activos no financieros

Capacidad(+)/Necesidad(-) de financ. [=B8g+D9-P51-P52/53-NP]

B.9 21.541 25.393 35.450 30.507 28.476 33.226 40.833 34.537

III.2 Cuenta financiera (véase cuadro 2.7.b)

Operaciones financieras netas (OFN)

B.9 15.207 5.426 -10.360 54 2.188 8.809 -6.931 13.504

Ajuste: C(+)/N(-) de financiación menos OFN

6.334 19.967 45.810 30.453 26.288 24.417 47.764 21.033

Fuente: INE.

Última información disponible publicada por el INE 30/09/2024

SUMMARY OF THE SPANISH NATIONAL ACCOUNTS. BASE YEAR 2020
Quarterly Non-Financial Accounts for the Institutional Sectors (QNFAIS)
23.1e Financial institutions

EUR millions

2022-III	2022-IV	2023-I	2023-II	2023-III	2023-IV	2024-I	2024-II	Code
31.808	42.109	44.845	51.882	51.775	59.454	55.635	57.645	R RESOURCES
...	P.1 Production of goods and services
22.376	31.235	34.039	41.043	41.262	46.917	42.607	47.198	D.4 Property income
13.095	22.258	24.370	31.439	34.111	37.051	34.605	36.370	D.41 Interest
9.281	8.977	9.669	9.604	7.151	9.866	8.002	10.828	D.42/45 Other property income excluding interest
1.004	1.200	1.106	1.636	1.454	1.857	1.409	2.059	D.61 Social contributions
8.325	9.442	9.639	9.129	8.949	10.567	11.579	8.432	D.7 Other current transfers
104	263	65	116	114	262	54	96	D.9 Capital transfers receivable
104	263	65	116	114	262	54	96	D.92/99 Other capital transfers
-1	-31	-4	-42	-4	-149	-14	-140	D.9 Capital transfers payable (-)
-1	-31	-4	-42	-4	-149	-14	-140	D.92/99 Other capital transfers (-)
33.663	45.853	51.302	61.929	62.506	70.902	65.614	65.883	U USES
...	P.2 Intermediate consumption
4.857	5.311	4.994	5.107	5.130	5.587	5.336	5.483	D.1 Compensation of employees
176	232	1.741	1.191	186	244	1.802	172	D.2-D.3 Net taxes on production and imports
210	265	1.780	1.230	225	284	1.841	211	D.2 Taxes on production and imports
-34	-33	-39	-39	-39	-40	-39	-39	D.3 Subsidies (-)
16.215	28.140	33.359	42.078	43.556	49.672	46.364	47.254	D.4 Property income
10.086	18.534	25.134	31.679	36.161	38.751	37.252	34.783	D.41 Interest
6.129	9.606	8.225	10.399	7.395	10.921	9.112	12.471	D.42/45 Other property income excluding interest
1.520	1.129	1.647	1.625	1.940	1.146	1.753	1.150	D.5 Current taxes on income, wealth, etc.
1.390	1.627	1.691	1.247	1.664	1.812	1.574	1.277	D.62 Social benefits other than social transfers in kind
8.222	9.319	8.265	9.067	8.884	10.499	8.390	8.392	D.7 Other current transfers
-542	-578	-727	224	-362	-17	-294	643	D.8 Adjustment for change in net equity of hous. in PF reserves
1.829	680	259	1.292	1.300	2.196	689	1.511	P.51g Gross fixed capital formation
1.388	1.381	1.449	1.446	1.456	1.450	1.503	1.503	P.51c Of which: consumption of fixed capital
-4	-7	73	98	208	-237	0	1	P.52/53 Changes in inventories and net acq. of valuables
20	21	14	14	14	14	159	570	NP Acquisitions less disposals of non-financial non-prod. assets
BALANCING ITEMS (R-U)								
I and II Current accounts								
I. Production account								
13.075	14.132	16.025	17.781	20.144	19.326	19.879	20.411	B.1g Gross value added [=P1-P2]
II. Distribution and use of income accounts								
II.1. Primary distribution of income accounts								
Generation of income account								
8.042	8.589	9.290	11.483	14.828	13.495	12.741	14.756	B.2g Gross operating surplus [=B1g-D1(U)-(D2-D3)(U)]
Allocation of primary income account								
14.203	11.684	9.970	10.448	12.534	10.740	8.984	14.700	B.5g Gross balance of primary income [=B2g+D4(R-U)]
Secondary distribution of income account								
12.400	10.251	9.112	9.274	10.449	9.707	10.255	14.372	B.6g Gross disposable income [=B5g+D5/D7(R-U)]
Redistribution of income in kind account								
12.400	10.251	9.112	9.274	10.449	9.707	10.255	14.372	B.7g Gross adjusted disposable income [=B6g+D63(R-U)]
II.2. Use of disposable income account								
12.942	10.829	9.839	9.050	10.811	9.724	10.549	13.729	B.8g Gross saving [=B7g+D8(R-U)-P4]
III. Accumulation accounts								
III.1. Capital account								
III.1.1. Change in net worth account								
Changes in net worth due to								
11.657	9.680	8.451	7.678	9.465	8.387	9.086	12.182	B10.1 saving and capital transfers [=B8g+D9-P51c]
III.1.2. Acquisitions of non-financial assets account								
11.200	10.367	9.554	7.720	9.399	7.864	9.741	11.603	B.9 Net lending(+) or net borrowing(-) [=B8g+D9-P51-P52/53-NP]
III.2. Financial account (see Table 2.7.b)								
10.805	-6.931	18.885	5.422	6.090	13.504	9.021	11.566	B.9 Net financial transactions (NFT)
395	17.298	-9.331	2.298	3.309	-5.640	720	37	Adjustment: NL(+)/NB(-) less NFT

Source: INE.

INE information released 30/09/2024

SÍNTESIS DE LA CONTABILIDAD NACIONAL DE ESPAÑA. AÑO BASE 2020
Cuentas Trimestrales No Financieras de los Sectores Institucionales (CTNFSI)
23.k Administraciones públicas

millones de euros

	Código	2016	2017	2018	2019	2020	2021	2022	2023
RECURSOS	R
Producción de bienes y servicios	P.1
Impuestos netos sobre producción e importaciones	D.2-D.3	117.919	123.059	129.158	130.359	105.335	129.349	133.964	144.839
<i>Impuestos s/producción e importaciones</i>	D.2	128.812	135.067	141.184	143.058	126.756	146.953	160.429	165.546
<i>Subvenciones (-)</i>	D.3	-10.893	-12.008	-12.026	-12.699	-21.421	-17.604	-26.465	-20.707
Rentas de la propiedad	D.4	9.237	7.913	8.263	9.029	6.972	6.785	7.335	14.549
<i>Intereses</i>	D.41	4.053	3.220	2.957	2.842	2.254	2.250	2.919	8.967
<i>Otras rentas de la propiedad distintas de intereses</i>	D.42/45	5.184	4.693	5.306	6.187	4.718	4.535	4.416	5.582
Impuestos s/ la renta, el patrimonio, etc.	D.5	110.002	116.938	127.284	129.117	125.348	143.485	164.770	183.162
Cotizaciones sociales	D.61	135.573	142.430	149.450	160.656	162.174	171.687	180.086	197.037
Otras transferencias corrientes	D.7	7.480	7.482	8.362	9.146	10.797	13.803	14.128	14.678
Transferencias de capital a cobrar	D.9	9.047	8.738	11.701	9.952	11.460	18.640	16.603	21.529
<i>Impuestos sobre el capital</i>	D.91	6.429	5.716	5.595	5.510	4.664	6.193	5.577	5.512
<i>Otras transferencias de capital</i>	D.92/99	2.618	3.022	6.106	4.442	6.796	12.447	11.026	16.017
Transferencias de capital a pagar (-)	D.9	-7.283	-7.635	-10.840	-9.467	-13.112	-25.478	-14.854	-13.469
<i>Otras transferencias de capital (-)</i>	D.92/99	-7.283	-7.635	-10.840	-9.467	-13.112	-25.478	-14.854	-13.469
EMPLEOS	E	578.362	586.053	610.621	640.946	690.389	718.601	754.130	813.989
Consumos intermedios	P.2
Remuneración de los asalariados	D.1	121.546	123.501	127.668	134.769	140.652	148.094	154.459	163.373
Impuestos netos sobre producción e importaciones	D.2-D.3	566	614	634	627	635	659	615	656
<i>Impuestos s/producción e importaciones</i>	D.2	566	614	634	627	635	659	615	656
Rentas de la propiedad	D.4	31.237	29.624	29.604	28.242	25.134	26.177	31.784	35.715
<i>Intereses</i>	D.41	31.226	29.613	29.593	28.231	25.127	26.170	31.775	35.707
<i>Otras rentas de la propiedad distintas de intereses</i>	D.42/45	11	11	11	11	7	7	9	8
Impuestos s/ la renta, el patrimonio, etc.	D.5	49	253	-51	327	332	597	71	230
Prestac. Soc. distintas de transf. soc. en especie	D.62	173.709	177.346	185.279	196.887	228.021	227.488	228.485	251.936
Otras transferencias corrientes	D.7	16.993	15.606	17.603	18.720	19.755	22.997	24.473	24.283
Transf. sociales en especie (Consumo efectivo de Hogares)	D.63	122.536	126.173	131.662	138.409	147.576	157.273	165.150	176.212
Gasto en consumo colectivo (Consumo efectivo de AAPP)	P.4	89.314	89.625	92.011	95.718	97.977	102.168	110.661	118.109
Formación bruta de capital fijo	P.51g	22.199	23.118	25.889	27.206	29.694	33.591	37.350	44.321
<i>De ella: Consumo de capital fijo</i>	P.51c	27.412	27.683	28.299	28.850	29.191	30.919	34.076	35.306
Var. existencias y adquisiciones - cesiones de objetos valiosos	P.52/53	-203	-49	-20	90	553	-248	790	-593
Adquisiciones - cesiones de act. no financieros no producidos	NP	465	495	291	278	392	402	363	-23
Pro memoria									
Gasto en consumo final [=P4+D63(E)-D63(R)]	P.3	211.850	215.798	223.673	234.127	245.553	259.441	275.811	294.321
SALDOS CONTABLES (R-E)									
I y II Cuentas corrientes									
I. Cuenta de producción									
<i>Valor añadido bruto [=P1-P2]</i>	B.1g	149.524	151.798	156.601	164.246	170.478	179.672	189.150	199.335
II Cuentas de distribución y utilización de la renta									
II.1. Distribución primaria de la renta									
Cuenta de explotación									
<i>Excedente bruto de explotación [=B1g-D1(E)-(D2-D3)(E)]</i>	B.2g	27.412	27.683	28.299	28.850	29.191	30.919	34.076	35.306
Cuenta de asignación de la renta primaria									
<i>Saldo de rentas primarias bruto= [=B2g+(D2-D3)(R)+D4(R-E)]</i>	B.5g	123.331	129.031	136.116	139.996	116.364	140.876	143.591	158.979
Cuenta de distribución secundaria de la renta									
<i>Renta disponible bruta [=B5g+D5/D7(R-E)]</i>	B.6g	185.635	202.676	218.381	222.981	166.575	218.769	249.546	277.407
Cuenta de redistribución de la renta en especie									
<i>Renta disponible ajustada bruta [=B6g+D63(R-E)]</i>	B.7g	63.099	76.503	86.719	84.572	18.999	61.496	84.396	101.195
II.2. Cuenta de utilización de la renta disponible									
<i>Ahorro bruto [=B7g+D8(R-E)-P4]</i>	B.8g	-26.215	-13.122	-5.292	-11.146	-78.978	-40.672	-26.265	-16.914
III Cuentas de acumulación									
III.1. Cuenta de capital									
<i>Variaciones del patrimonio neto debidas al ahorro y a las transferencias de capital [=B8g+D9-P51c]</i>	B.10.1	-51.863	-39.702	-32.730	-39.511	-109.821	-78.429	-58.592	-44.160
III.1.2. Cuenta de adquisición de activos no financieros									
<i>Capacidad(+)/Necesidad(-) de financ. [=B8g+D9-P51-P52/53-NP]</i>	B.9	-47.401	-35.903	-30.943	-38.422	-111.897	-82.174	-63.105	-52.669
III.2. Cuenta financiera (véase cuadro 2.16.b)									
<i>Operaciones financieras netas (OFN)</i>	B.9	-15.774	-15.746	-14.575	-17.673	-35.338	-23.798	-37.122	-27.318
<i>Ajuste: C(+)/N(-) de financiación menos OFN</i>		-31.627	-20.157	-16.368	-20.749	-76.559	-58.376	-25.983	-25.351

Fuente: INE.

Última información disponible publicada por el INE 30/09/2024

SUMMARY OF THE SPANISH NATIONAL ACCOUNTS. BASE YEAR 2020
Quarterly Non-Financial Accounts for the Institutional Sectors (QNFAIS)
23.ke General government

EUR millions

2022-III	2022-IV	2023-I	2023-II	2023-III	2023-IV	2024-I	2024-II	Code	
...	R	RESOURCES
...	P.1	Production of goods and services
34.297	22.561	42.439	35.908	37.683	28.809	44.316	39.638	D.2-D.3	Net taxes on production and imports
41.025	33.711	46.581	40.575	41.600	36.790	47.888	44.286	D.2	Taxes on production and imports
-6.728	-11.150	-4.142	-4.667	-3.917	-7.981	-3.572	-4.648	D.3	Subsidies (-)
829	3.120	3.478	3.599	2.688	4.784	2.465	4.395	D.4	Property income
675	1.182	1.598	2.149	2.517	2.703	2.293	2.702	D.41	Interest
154	1.938	1.880	1.450	171	2.081	172	1.693	D.42/45	Other property income excluding interest
50.131	50.258	33.689	38.411	54.972	56.090	37.281	42.747	D.5	Current taxes on income, wealth, etc.
44.980	46.313	47.673	49.480	48.957	50.927	50.800	52.822	D.61	Social contributions
3.357	5.217	2.787	3.243	2.679	5.969	2.407	3.211	D.7	Other current transfers
3.890	7.269	3.431	4.017	3.952	10.129	2.389	4.711	D.9	Capital transfers receivable
1.338	1.558	1.300	1.336	1.349	1.527	1.096	1.430	D.91	Capital taxes
2.552	5.711	2.131	2.681	2.603	8.602	1.293	3.281	D.92/99	Other capital transfers
-1.975	-9.631	-1.681	-2.216	-2.220	-7.352	-1.269	-2.845	D.9	Capital transfers payable (-)
-1.975	-9.631	-1.681	-2.216	-2.220	-7.352	-1.269	-2.845	D.92/99	Other capital transfers (-)
171.590	214.179	180.334	217.255	186.958	229.552	192.657	227.283	U	USES
...	P.2	Intermediate consumption
35.321	44.335	36.160	43.674	37.640	45.899	38.115	45.373	D.1	Compensation of employees
119	255	114	151	135	256	90	151	D.2-D.3	Net taxes on production and imports
119	255	114	151	135	256	90	151	D.2	Taxes on production and imports
7.472	9.422	6.748	10.027	8.820	10.120	8.117	10.889	D.4	Property income
7.471	9.420	6.747	10.023	8.819	10.118	8.116	10.884	D.41	Interest
1	2	1	4	1	2	1	5	D.42/45	Other property income excluding interest
-143	154	6	61	4	159	19	74	D.5	Current taxes on income, wealth, etc.
50.310	63.599	54.973	70.914	55.470	70.579	58.762	75.593	D.62	Social benefits other than social transfers in kind
5.415	7.836	4.757	5.434	5.527	8.565	4.709	4.961	D.7	Other current transfers
37.781	47.519	40.069	45.691	40.637	49.815	42.317	47.727	D.63	Social transfers in kind (actual final cons. of households)
25.892	30.935	27.368	30.370	27.784	32.587	28.962	31.879	P.4	Collective cons. expenditure (actual final cons. of gen. gov.)
9.033	9.703	10.129	10.776	10.918	12.498	11.826	10.759	P.51g	Gross fixed capital formation
8.555	8.595	8.732	8.805	8.864	8.905	9.253	9.354	P.51c	Of which: consumption of fixed capital
90	212	74	58	19	-744	-120	-5	P.52/53	Changes in inventories and net acq. of valuables
157	363	-58	160	8	-23	-121	-44	NP	Acquisitions less disposals of non-financial non-prod. assets
63.673	78.454	67.437	76.061	68.421	82.402	71.279	79.606	P.3	Final consumption expenditure [=P4+D63(U)-D63(R)]
BALANCING ITEMS (R-U)									
I and II Current accounts									
I. Production account									
43.995	53.185	45.006	52.630	46.639	55.060	47.458	54.878	B.1g	Gross value added [=P1-P2]
II Distribution and use of income accounts									
II.1. Primary distribution of income accounts									
Generation of income account									
8.555	8.595	8.732	8.805	8.864	8.905	9.253	9.354	B.2g	Gross operating surplus [=B1g-D1(U)-(D2-D3)(U)]
Allocation of primary income account									
36.209	24.854	47.901	38.285	40.415	32.378	47.917	42.498	B.5g	Gross balance of primary income [=B2g+(D2-D3)(R)+D4(R-U)]
Secondary distribution of income account									
79.095	55.053	72.314	53.010	86.022	66.061	74.915	60.650	B.6g	Gross disposable income [=B5g+D5/D7(R-U)]
Redistribution of income in kind account									
41.314	7.534	32.245	7.319	45.385	16.246	32.598	12.923	B.7g	Gross adjusted disposable income [=B6g+D63(R-U)]
II.2. Use of disposable income account									
15.422	-23.401	4.877	-23.051	17.601	-16.341	3.636	-18.956	B.8g	Gross saving [=B7g+D8(R-U)-P4]
III. Accumulation accounts									
III.1 Capital account									
Changes in net worth due to saving and capital transfers [=B8g+D9-P51c]									
8.782	-34.358	-2.105	-30.055	10.469	-22.469	-4.497	-26.444	B10.1	III.1.2. Acquisitions of non-financial assets account
8.057	-36.041	-3.518	-32.244	8.388	-25.295	-6.829	-27.800	B.9	Net lending(+) or net borrowing(-) [=B8g +D9-P51-P52/53-NP]
III.2 Financial account (see Table 2.16.b)									
Net financial transactions (NFT)									
6.084	-37.122	-2.096	-30.770	7.265	-27.318	-7.536	-27.325	B.9	Adjustment: NL(+)/NB(-) less NFT
1.973	1.081	-1.422	-1.474	1.123	2.023	707	-475		

Source: INE.

INE information released 30/09/2024

SÍNTESIS DE LA CONTABILIDAD NACIONAL DE ESPAÑA. AÑO BASE 2020
Cuentas Trimestrales No Financieras de los Sectores Institucionales (CTNFSI)
23.1 Hogares e instituciones sin fines de lucro al servicio de los hogares

millones de euros

	Código	2016	2017	2018	2019	2020	2021	2022	2023
RECURSOS	R	940.527	976.765	1.017.591	1.086.618	1.092.747	1.161.925	1.234.756	1.381.411
Producción de bienes y servicios	P.1
Remuneración de los asalariados	D.1	510.128	530.477	553.097	588.298	564.228	607.322	659.547	720.012
Rentas de la propiedad	D.4	44.651	46.735	45.790	51.179	42.088	38.965	48.217	87.885
Intereses	D.41	9.490	8.696	7.865	8.857	7.677	7.976	12.976	43.271
Otras rentas de la propiedad distintas de intereses	D.42/45	35.161	38.039	37.925	42.322	34.411	30.989	35.241	44.614
Cotizaciones sociales	D.61	189	242	275	352	349	348	322	423
Prestac. Soc. distintas de transf. soc. en especie	D.62	191.724	194.361	202.668	216.623	248.522	249.586	245.775	271.250
Otras transferencias corrientes	D.7	64.244	72.212	77.532	82.016	82.445	97.414	104.355	111.653
Transferencias sociales en especie	D.63	135.021	138.510	143.378	151.976	160.517	171.244	180.646	192.546
Ajuste variación part. neta Hog. en reservas FFPP	D.8	-3.110	-3.094	-2.831	-2.752	-3.827	-2.225	-2.175	-882
Transferencias de capital a cobrar	D.9	1.949	1.565	2.011	3.005	2.072	4.363	2.788	3.257
Otras transferencias de capital	D.92/99	1.949	1.565	2.011	3.005	2.072	4.363	2.788	3.257
Transferencias de capital a pagar (-)	D.9	-4.269	-4.243	-4.329	-4.079	-3.647	-5.092	-4.719	-4.733
Impuestos sobre el capital (-)	D.91	-4.122	-4.111	-4.074	-3.904	-3.500	-4.767	-4.541	-4.483
Otras transferencias de capital (-)	D.92/99	-147	-132	-255	-175	-147	-325	-178	-250
EMPLEOS	E	1.037.591	1.092.841	1.138.552	1.182.920	1.079.299	1.193.872	1.324.831	1.452.203
Consumos intermedios	P.2
Remuneración de los asalariados	D.1	44.151	45.134	46.385	48.805	40.391	46.731	48.058	59.215
Impuestos netos sobre producción e importaciones	D.2-D.3	4.066	4.528	4.757	4.620	2.689	5.445	5.214	6.126
Impuestos s/producción e importaciones	D.2	8.791	9.332	9.513	9.483	9.289	9.926	9.590	10.149
Subvenciones (-)	D.3	-4.725	-4.804	-4.756	-4.863	-6.600	-4.481	-4.376	-4.023
Rentas de la propiedad	D.4	6.822	5.476	4.849	5.719	4.170	3.512	7.227	25.269
Intereses	D.41	5.281	3.889	3.200	4.052	2.623	1.943	5.619	23.508
Otras rentas de la propiedad distintas de intereses	D.42/45	1.541	1.587	1.649	1.667	1.547	1.569	1.608	1.761
Impuestos s/ la renta, el patrimonio, etc.	D.5	87.791	93.781	100.769	106.219	105.274	113.577	132.744	145.178
Cotizaciones sociales	D.61	148.006	154.108	160.843	173.825	174.718	184.938	193.024	212.194
Prestac. Soc. distintas de transf. soc. en especie	D.62	161	184	213	262	258	290	399	430
Otras transferencias corrientes	D.7	60.865	68.732	74.812	78.853	76.711	92.995	98.631	105.341
Transferencias sociales en especie	D.63	12.485	12.337	11.716	13.567	12.941	13.971	15.496	16.334
Consumo final efectivo	P.4	775.073	808.965	836.030	858.434	781.200	850.832	939.647	1.006.662
Formación bruta de capital fijo	P.51g	33.170	38.150	40.913	43.924	40.796	52.066	64.143	64.633
De ella: Consumo de capital fijo	P.51c	26.728	27.261	27.857	29.049	29.694	31.414	34.929	37.747
Var. existencias y adquisiciones - cesiones de objetos valiosos	P.52/53	399	447	884	1.003	1.055	1.210	1.348	3.446
Adquisiciones - cesiones de act. no financieros no producidos	NP	-377	-491	-241	-335	-387	-451	-454	-79
Pro memoria									
Gasto en consumo final [=P4+D63(E)-D63(R)]	P.3	652.537	682.792	704.368	720.025	633.624	693.559	774.497	830.450
SALDOS CONTABLES (R-E)									
I y II Cuentas corrientes									
I. Cuenta de producción									
Valor añadido bruto [=P1-P2]	B.1g	251.069	259.718	266.212	270.409	239.571	265.032	280.945	307.601
II. Cuentas de distribución y utilización de la renta									
II.1. Distribución primaria de la renta									
Cuenta de explotación									
Exc. bruto de explot. y renta mixta [=B1g-D1(E)-(D2-D3)(E)]	B.2g/B.3g	202.852	210.056	215.070	216.984	196.491	212.856	227.673	242.260
Cuenta de asignación de la renta primaria									
Saldo de rentas primarias bruto [=B2/3g+D1(R)+D4(R-E)]	B.5g	750.809	781.792	809.108	850.742	798.637	855.631	928.210	1.024.888
Cuenta de distribución secundaria de la renta									
Renta disponible bruta [=B5g+D5/D7(R-E)]	B.6g	710.143	731.802	752.946	790.574	772.992	811.179	853.864	945.071
Cuenta de redistribución de la renta en especie									
Renta disponible ajustada bruta [=B6g+D63(R-E)]	B.7g	832.679	857.975	884.608	928.983	920.568	968.452	1.019.014	1.121.283
II.2. Cuenta de utilización de la renta disponible									
Ahorro bruto [=B7g+D8(R-E)-P4]	B.8g	54.496	45.916	45.747	67.797	135.541	115.395	77.192	113.739
III. Cuentas de acumulación									
III.1. Cuenta de capital									
III.1.1. Cuenta de variaciones del patrimonio neto									
Variaciones del patrimonio neto debidas									
al ahorro y a las transferencias de capital [=B8g+D9-P51c]	B.10.1	25.448	15.977	15.572	37.674	104.272	83.252	40.332	74.516
III.1.2. Cuenta de adquisición de activos no financieros									
Capacidad(+)/Necesidad(-) de financ. [=B8g+D9-P51-P52/53-NP]	B.9	19.285	5.499	2.029	22.507	93.164	62.959	10.567	44.597
III.2 Cuenta financiera (véase cuadro 2.21.b)									
Operaciones financieras netas (OFN)	B.9	-247	7.226	9.800	-745	17.555	18.846	15.712	24.047
Ajuste: C(+)/N(-) de financiación menos OFN		19.532	-1.727	-7.771	23.252	75.609	44.113	-5.145	20.550

Fuente: INE.

Última información disponible publicada por el INE 30/09/2024

SUMMARY OF THE SPANISH NATIONAL ACCOUNTS. BASE YEAR 2020
Quarterly Non-Financial Accounts for the Institutional Sectors (QNFAIS)
23.1e Households and non-profit institutions serving households

EUR millions

2022-III	2022-IV	2023-I	2023-II	2023-III	2023-IV	2024-I	2024-II	Code
292.362	341.522	312.635	357.662	331.589	379.525	342.794	385.020	R RESOURCES
...	P.1 Production of goods and services
163.040	176.097	169.188	180.302	178.562	191.960	183.882	193.730	D.1 Compensation of employees
11.149	15.511	13.618	25.117	23.863	25.287	21.187	30.847	D.4 Property income
3.106	5.024	8.070	10.582	12.286	12.333	12.785	12.700	D.41 Interest
8.043	10.487	5.548	14.535	11.577	12.954	8.402	18.147	D.42/45 Other property income excluding interest
80	82	106	105	106	106	110	110	D.61 Social contributions
54.341	68.255	59.954	75.454	60.134	75.708	63.348	80.070	D.62 Social benefits other than social transfers in kind
23.749	29.958	27.072	27.310	25.523	31.748	28.625	28.087	D.7 Other current transfers
41.277	51.851	44.079	49.755	44.350	54.362	46.579	51.977	D.63 Social transfers in kind
-542	-578	-727	224	-362	-17	-294	643	D.8 Adjustment for change in net equity of hous. in PF reserves
424	1.767	424	537	530	1.766	281	747	D.9 Capital transfers receivable
424	1.767	424	537	530	1.766	281	747	D.92/99 Other capital transfers
-1.156	-1.421	-1.079	-1.142	-1.117	-1.395	-924	-1.191	D.9 Capital transfers payable (-)
-1.137	-1.324	-1.057	-1.087	-1.097	-1.242	-891	-1.163	D.91 Capital taxes (-)
-19	-97	-22	-55	-20	-153	-33	-28	D.92/99 Other capital transfers (-)
336.867	345.036	349.454	351.797	366.976	383.642	376.322	377.982	U USES
...	P.2 Intermediate consumption
12.270	12.359	14.014	14.753	15.188	15.260	14.553	15.080	D.1 Compensation of employees
1.818	5	2.096	1.541	2.296	193	2.066	1.515	D.2-D.3 Net taxes on production and imports
2.480	2.453	2.544	2.330	2.891	2.384	2.537	2.349	D.2 Taxes on production and imports
-662	-2.448	-448	-789	-595	-2.191	-471	-834	D.3 Subsidies (-)
1.600	3.393	4.684	5.847	7.012	7.726	6.969	7.357	D.4 Property income
1.193	3.012	4.245	5.388	6.566	7.309	6.510	6.877	D.41 Interest
407	381	439	459	446	417	459	480	D.42/45 Other property income excluding interest
39.581	38.404	32.117	28.490	42.782	41.789	35.539	31.836	D.5 Current taxes on income, wealth, etc.
48.055	49.618	50.979	53.394	52.701	55.120	54.603	57.285	D.61 Social contributions
100	100	107	107	108	108	109	109	D.62 Social benefits other than social transfers in kind
23.242	26.312	26.041	26.383	24.829	28.088	27.544	27.618	D.7 Other current transfers
3.496	4.332	4.010	4.064	3.713	4.547	4.262	4.250	D.63 Social transfers in kind
234.371	244.170	244.905	251.630	248.102	262.025	260.964	267.534	P.4 Actual final consumption
15.256	17.664	14.783	16.469	15.256	18.125	16.072	17.641	P.51g Gross fixed capital formation
8.772	8.838	9.328	9.400	9.476	9.543	9.833	9.928	P.51c Of which: consumption of fixed capital
-1.417	984	-142	-950	-564	5.102	305	321	P.52/53 Changes in inventories and net acq. of valuables
-228	-454	-61	-176	-97	-79	-85	-587	NP Acquisitions less disposals of non-financial non-prod. assets
196.590	196.651	204.836	205.939	207.465	212.210	218.647	219.807	Memorandum item
								P.3 Final consumption expenditure [=P4+D63(U)-D63(R)]
BALANCING ITEMS (R-U)								
I and II Current accounts								
I. Production account								
71.154	75.954	70.902	78.155	76.520	82.024	78.697	86.151	B.1g Gross value added [=P1-P2]
II. Distribution and use of income accounts								
II.1. Primary distribution of income accounts								
Generation of income account								
57.066	63.590	54.792	61.861	59.036	66.571	62.078	69.556	B.2g/B.3g Gross op. surplus/gross mixed inc. [=B1g-D1(U)-(D2-D3)(U)]
Allocation of primary income account								
229.655	251.805	232.914	261.433	254.449	276.092	260.178	286.776	B.5g Gross balance of primary income [=B2/3g+D1(R)+D4(R-U)]
Secondary distribution of income account								
196.847	235.666	210.802	255.928	219.792	258.549	234.466	278.195	B.6g Gross disposable income [=B5g+D5/D7(R-U)]
Redistribution of income in kind account								
234.628	283.185	250.871	301.619	260.429	308.364	276.783	325.922	B.7g Gross adjusted disposable income [=B6g+D63(R-U)]
II.2. Use of disposable income account								
-285	38.437	5.239	50.213	11.965	46.322	15.525	59.031	B.8g Gross saving [=B7g+D8(R-U)-P4]
III. Accumulation accounts								
III.1. Capital account								
III.1.1. Change in net worth account								
Changes in net worth due to								
-9.789	29.945	-4.744	40.208	1.902	37.150	5.049	48.659	B10.1 saving and capital transfers [=B8g+D9-P51c]
III.1.2. Acquisitions of non-financial assets account								
-14.628	20.589	-9.996	34.265	-3.217	23.545	-1.410	41.212	B.9 Net lending(+) or net borrowing(-) [=B8g+D9-P51-P52/53-NP]
III.2. Financial account (see Table 2.21.b)								
-14.151	15.712	-3.401	27.478	-7.405	24.047	14.745	29.616	B.9 Net financial transactions (NFT)
-477	4.877	-6.595	6.787	4.188	-502	-16.155	11.596	Adjustment: NL(+)/NB(-) less NFT

Source: INE.

INE information released 30/09/2024

SÍNTESIS DE LA CONTABILIDAD NACIONAL DE ESPAÑA. AÑO BASE 2020
Cuentas Trimestrales No Financieras de los Sectores Institucionales (CTNFSI)
23.m Resto del mundo

millones de euros

	Código	2016	2017	2018	2019	2020	2021	2022	2023
RECURSOS	R	405.859	444.242	472.865	484.752	396.948	480.697	628.856	644.642
Importaciones de bienes y servicios	P.7	332.529	365.832	389.560	397.309	327.078	404.834	533.963	511.415
Remuneración de los asalariados	D.1	275	319	373	401	312	225	383	521
Impuestos netos sobre producción e importaciones	D.2-D.3	-3.143	-3.028	-2.847	-2.860	-3.116	-2.376	-1.569	-1.290
Impuestos s/producción e importaciones	D.2	2.603	2.613	2.654	2.675	2.503	3.006	3.921	3.628
Subvenciones (-)	D.3	-5.746	-5.641	-5.501	-5.535	-5.619	-5.382	-5.490	-4.918
Rentas de la propiedad	D.4	52.513	57.492	61.581	63.183	46.785	52.890	68.065	108.259
Transferencias corrientes	D.5/7	25.679	25.812	28.965	30.063	29.711	33.989	37.805	39.395
Transferencias de capital a cobrar	D.9	393	355	441	373	623	1.039	832	1.064
Transferencias de capital a pagar (-)	D.9	-2.387	-2.540	-5.208	-3.717	-4.445	-9.904	-10.623	-14.722
EMPLEOS	E	443.217	479.260	500.809	515.032	409.941	499.477	644.337	698.939
Exportaciones de bienes y servicios	P.6	377.059	408.343	422.779	434.731	344.196	417.060	546.088	570.251
Remuneración de los asalariados	D.1	2.378	2.656	2.821	2.866	2.674	3.354	4.068	4.926
Rentas de la propiedad	D.4	49.077	51.633	56.722	59.063	43.366	55.633	68.812	95.343
Transferencias corrientes	D.5/7	14.672	16.480	18.066	18.126	19.440	23.065	24.493	27.552
Adquisiciones - cesiones de act. no financieros no producidos	NP	31	148	421	246	265	365	876	867
SALDOS CONTABLES (R-E)									
V.1 y V.2 Cuentas corrientes									
V.1. Cuenta de intercambios exteriores de bienes y servicios									
Saldo de intercambios exteriores de bienes y servicios [=P7-P6]	B.11	-44.530	-42.511	-33.219	-37.422	-17.118	-12.226	-12.125	-58.836
V.2. Cuenta de rentas primarias y transferencias corrientes									
Saldo de oper. ctes. con el exterior [=B11+D1+D2-D3+D4+D5/7]	B12	-35.333	-32.685	-22.756	-26.690	-8.906	-9.550	-4.814	-39.772
V.3. Cuentas de acumulación									
V.3.1. Cuenta de capital									
V.3.1.1. Cuenta de variaciones del patrimonio neto									
Variaciones del patrimonio neto debidas									
al ahorro y a las transferencias de capital [=B12+D9]	B.10.1	-37.327	-34.870	-27.523	-30.034	-12.728	-18.415	-14.605	-53.430
V.3.1.2. Cuenta de adquisición de activos no financieros									
Capacidad(+)/Necesidad(-) de financiación [=B101-NP]	B.9	-37.757	-35.476	-28.550	-30.887	-13.948	-20.284	-17.486	-56.169
V.3.2. Cuenta financiera (véase cuadro 2.22.b)									
Operaciones financieras netas (OFN)									
Ajuste: C(+)/N(-) de financiación menos OFN	B.9	-9.169	-8.762	-4.183	-1.404	-348	-12.738	-4.623	-24.775
		-28.588	-26.714	-24.367	-29.483	-13.600	-7.546	-12.863	-31.394

Fuente: INE.

Última información disponible publicada por el INE 30/09/2024

SUMMARY OF THE SPANISH NATIONAL ACCOUNTS. BASE YEAR 2020
Quarterly Non-Financial Accounts for the Institutional Sectors (QNFAIS)
23.me Rest of the world

EUR millions

2022-III	2022-IV	2023-I	2023-II	2023-III	2023-IV	2024-I	2024-II	Code	
161.187	160.115	157.125	165.847	158.848	162.822	160.201	173.536	R	RESOURCES
137.173	137.721	127.890	128.456	123.586	131.483	123.373	133.106	P.7	Imports of goods and services
85	85	132	196	60	133	156	169	D.1	Compensation of employees
569	-3.555	190	1.097	541	-3.118	217	-454	D.2-D.3	Net taxes on production and imports
758	746	688	1.644	655	641	592	637	D.2	Taxes on production and imports
-189	-4.301	-498	-547	-114	-3.759	-375	-1.091	D.3	Subsidies (-)
16.442	21.261	21.965	28.545	27.743	30.006	27.914	33.690	D.4	Property income
9.420	9.650	8.773	9.668	9.398	11.556	9.490	10.054	D.5/7	Current transfers
108	393	185	265	36	578	173	139	D.9	Capital transfers receivable
-2.610	-5.440	-2.010	-2.380	-2.516	-7.816	-1.122	-3.168	D.9	Capital transfers payable (-)
166.952	171.325	170.484	177.092	173.552	179.683	173.545	190.200	U	USES
142.928	142.990	140.185	144.805	142.256	143.005	137.294	154.438	P.6	Exports of goods and services
980	1.034	998	1.334	1.218	1.376	1.378	1.389	D.1	Compensation of employees
17.122	18.882	21.253	24.556	24.438	25.096	25.707	27.523	D.4	Property income
5.331	7.543	7.031	6.294	4.888	9.339	8.756	6.262	D.5/7	Current transfers
591	876	1.017	103	752	867	410	588	NP	Acquisitions less disposals of non-financial non-prod. assets
BALANCING ITEMS (R-U)									
V.1 and V.2. Current accounts									
V.1. External account of goods and services									
<i>External balance</i>									
-5.755	-5.269	-12.295	-16.349	-18.670	-11.522	-13.921	-21.332	B.11	<i>of goods and services [=P7-P6]</i>
V.2. External account of primary incomes and current transfers									
<i>Current external balance [=B11+D1+D2-D3+D4+D5/7]</i>									
-2.672	-5.287	-10.517	-9.027	-11.472	-8.756	-11.985	-13.047	B12	
V.3. Accumulation accounts									
V.3.1. Capital account									
<i>V.3.1.1. Change in net worth account</i>									
<i>Changes in net worth due to</i>									
-5.174	-10.334	-12.342	-11.142	-13.952	-15.994	-12.934	-16.076	B.10.1	<i>saving and capital transfers [=B12+D9]</i>
<i>V.3.1.2. Acquisitions of non-financial assets account</i>									
<i>Net lending(+) or net borrowing(-) [=B101-NP]</i>									
-5.765	-11.210	-13.359	-11.245	-14.704	-16.861	-13.344	-16.664	B.9	
V.3.2. Financial account (see Table 2.22.b)									
<i>Net financial transactions (NFT)</i>									
-2.243	-4.623	-5.186	-16.456	-15.348	-24.775	-2.179	-27.890	B.9	
-3.522	-6.587	-8.173	5.211	644	7.914	-11.165	11.226		<i>Adjustment: NL(+)/NB(-) less NFT</i>

Source: INE.

INE information released 30/09/2024

SÍNTESIS DE LA CONTABILIDAD NACIONAL DE ESPAÑA. AÑO BASE 2020
Cuentas Trimestrales No Financieras de los Sectores Institucionales (CTNFSI)
23.n Operaciones no sectorizadas

millones de euros

	Código	2016	2017	2018	2019	2020	2021	2022	2023
RECURSOS	R	103.567	108.902	114.431	115.742	98.250	116.879	121.148	130.668
Producción de bienes y servicios	P.1	103.567	108.902	114.431	115.742	98.250	116.879	121.148	130.668
EMPLEOS	E	103.567	108.902	114.431	115.742	98.250	116.879	121.148	130.668
Impuestos netos sobre producción e importaciones	D.2-D.3	103.567	108.902	114.431	115.742	98.250	116.879	121.148	130.668
SALDOS CONTABLES (R-E)									
I y II Cuentas corrientes									
<i>I. Cuenta de producción</i>									
<i>Valor añadido bruto [=P1-P2]</i>	<i>B.1g</i>	103.567	108.902	114.431	115.742	98.250	116.879	121.148	130.668

Fuente: INE.

Última información disponible publicada por el INE 30/09/2024

SUMMARY OF THE SPANISH NATIONAL ACCOUNTS. BASE YEAR 2020
Quarterly Non-Financial Accounts for the Institutional Sectors (QNFAIS)
23.1e Financial institutions

EUR millions

2022-III	2022-IV	2023-I	2023-II	2023-III	2023-IV	2024-I	2024-II	Code
31.808	42.109	44.845	51.882	51.775	59.454	55.635	57.645	R RESOURCES
...	P.1 Production of goods and services
22.376	31.235	34.039	41.043	41.262	46.917	42.607	47.198	D.4 Property income
13.095	22.258	24.370	31.439	34.111	37.051	34.605	36.370	D.41 Interest
9.281	8.977	9.669	9.604	7.151	9.866	8.002	10.828	D.42/45 Other property income excluding interest
1.004	1.200	1.106	1.636	1.454	1.857	1.409	2.059	D.61 Social contributions
8.325	9.442	9.639	9.129	8.949	10.567	11.579	8.432	D.7 Other current transfers
104	263	65	116	114	262	54	96	D.9 Capital transfers receivable
104	263	65	116	114	262	54	96	D.92/99 Other capital transfers
-1	-31	-4	-42	-4	-149	-14	-140	D.9 Capital transfers payable (-)
-1	-31	-4	-42	-4	-149	-14	-140	D.92/99 Other capital transfers (-)
33.663	45.853	51.302	61.929	62.506	70.902	65.614	65.883	U USES
...	P.2 Intermediate consumption
4.857	5.311	4.994	5.107	5.130	5.587	5.336	5.483	D.1 Compensation of employees
176	232	1.741	1.191	186	244	1.802	172	D.2-D.3 Net taxes on production and imports
210	265	1.780	1.230	225	284	1.841	211	D.2 Taxes on production and imports
-34	-33	-39	-39	-39	-40	-39	-39	D.3 Subsidies (-)
16.215	28.140	33.359	42.078	43.556	49.672	46.364	47.254	D.4 Property income
10.086	18.534	25.134	31.679	36.161	38.751	37.252	34.783	D.41 Interest
6.129	9.606	8.225	10.399	7.395	10.921	9.112	12.471	D.42/45 Other property income excluding interest
1.520	1.129	1.647	1.625	1.940	1.146	1.753	1.150	D.5 Current taxes on income, wealth, etc.
1.390	1.627	1.691	1.247	1.664	1.812	1.574	1.277	D.62 Social benefits other than social transfers in kind
8.222	9.319	8.265	9.067	8.884	10.499	8.390	8.392	D.7 Other current transfers
-542	-578	-727	224	-362	-17	-294	643	D.8 Adjustment for change in net equity of hous. in PF reserves
1.829	680	259	1.292	1.300	2.196	689	1.511	P.51g Gross fixed capital formation
1.388	1.381	1.449	1.446	1.456	1.450	1.503	1.503	P.51c Of which: consumption of fixed capital
-4	-7	73	98	208	-237	0	1	P.52/53 Changes in inventories and net acq. of valuables
20	21	14	14	14	14	159	570	NP Acquisitions less disposals of non-financial non-prod. assets
BALANCING ITEMS (R-U)								
I and II Current accounts								
I. Production account								
13.075	14.132	16.025	17.781	20.144	19.326	19.879	20.411	B.1g Gross value added [=P1-P2]
II. Distribution and use of income accounts								
II.1. Primary distribution of income accounts								
Generation of income account								
8.042	8.589	9.290	11.483	14.828	13.495	12.741	14.756	B.2g Gross operating surplus [=B1g-D1(U)-(D2-D3)(U)]
Allocation of primary income account								
14.203	11.684	9.970	10.448	12.534	10.740	8.984	14.700	B.5g Gross balance of primary income [=B2g+D4(R-U)]
Secondary distribution of income account								
12.400	10.251	9.112	9.274	10.449	9.707	10.255	14.372	B.6g Gross disposable income [=B5g+D5/D7(R-U)]
Redistribution of income in kind account								
12.400	10.251	9.112	9.274	10.449	9.707	10.255	14.372	B.7g Gross adjusted disposable income [=B6g+D63(R-U)]
II.2. Use of disposable income account								
12.942	10.829	9.839	9.050	10.811	9.724	10.549	13.729	B.8g Gross saving [=B7g+D8(R-U)-P4]
III. Accumulation accounts								
III.1. Capital account								
III.1.1. Change in net worth account								
Changes in net worth due to								
11.657	9.680	8.451	7.678	9.465	8.387	9.086	12.182	B10.1 saving and capital transfers [=B8g+D9-P51c]
III.1.2. Acquisitions of non-financial assets account								
11.200	10.367	9.554	7.720	9.399	7.864	9.741	11.603	B.9 Net lending(+) or net borrowing(-) [=B8g+D9-P51-P52/53-NP]
III.2. Financial account (see Table 2.7.b)								
10.805	-6.931	18.885	5.422	6.090	13.504	9.021	11.566	B.9 Net financial transactions (NFT)
395	17.298	-9.331	2.298	3.309	-5.640	720	37	Adjustment: NL(+)/NB(-) less NFT

Source: INE.

INE information released 30/09/2024

23. PRODUCCIÓN Y DEMANDA
A) Índice de producción industrial

23.1 General y resumen

Instituto Nacional de Estadística

Año base 2021

		Índice general	Por ramas de actividad (CNAE 2009)				Por destino económico de los bienes					
			Extrac-tivas	Manufac-tureras	Suministro de energía eléctrica, gas, vapor y aire acondicionado	Energía	Bienes de equipo	Bienes inter-medios	Bienes de consumo			
									Total	Duradero	No duradero	
1	2	3	4	5	6	7	8	9	10			
18	M	102,2	98,9	102,0	104,3	104,4	108,3	99,5	98,5	99,1	98,4	
19	M	102,8	100,0	102,8	102,9	104,1	111,1	98,7	100,0	98,0	100,1	
20	M	93,4	92,5	92,5	97,2	97,4	93,9	91,0	92,9	84,8	93,6	
21	M	100,0	100,0	100,0	100,0	100,0	100,0	100,0	100,0	100,0	100,0	
22	M	102,3	98,4	101,7	106,1	105,2	107,0	96,8	103,1	105,9	102,8	
23	MP	100,6	99,2	100,7	100,3	100,5	111,5	93,2	101,0	105,6	100,6	
23 E-D	MP	100,6	99,2	100,7	100,3	100,5	111,5	93,2	101,0	105,6	100,6	
24 E-D	MP	101,4	96,2	101,9	99,0	99,8	111,3	94,3	103,3	104,8	103,1	
23 Sep	P	102,8	101,5	104,4	92,9	96,0	117,7	95,4	104,4	105,3	104,3	
Oct	P	103,8	100,5	105,8	93,5	95,1	118,3	96,5	107,1	109,7	106,8	
Nov	P	107,6	101,6	109,9	97,8	97,4	128,5	98,0	109,7	113,1	109,4	
Dic	P	89,0	87,9	86,0	105,2	104,1	98,7	75,1	87,6	90,9	87,3	
24 Ene	P	101,6	99,9	100,1	112,1	109,7	108,5	93,4	100,5	96,9	100,9	
Feb	P	104,2	94,4	105,6	100,4	98,6	118,8	97,5	104,2	109,1	103,8	
Mar	P	100,0	91,0	100,4	100,2	98,5	109,0	94,4	100,6	102,0	100,4	
Abr	P	104,4	97,3	107,3	91,0	92,3	117,1	100,7	107,2	113,5	106,6	
May	P	108,0	98,5	111,4	91,4	94,3	122,1	103,6	111,7	118,7	111,1	
Jun	P	102,1	88,4	103,8	92,9	95,5	114,5	97,3	102,6	106,6	102,3	
Jul	P	107,6	96,4	108,0	104,8	106,9	115,7	100,0	111,0	120,0	110,2	
Ago	P	78,4	83,8	73,1	101,6	104,4	65,1	68,8	83,4	67,5	84,9	
Sep	P	102,9	101,2	104,1	95,1	98,0	113,9	96,8	105,1	103,8	105,2	
Oct	P	110,4	109,5	113,2	96,4	97,8	127,2	103,3	114,5	116,4	114,3	
Nov	P	103,7	98,5	105,8	94,4	94,6	121,0	95,6	106,1	111,5	105,6	
Dic	P	93,2	96,0	90,4	108,0	106,5	102,2	80,1	92,4	91,6	92,5	

23. PRODUCCIÓN Y DEMANDA
A) Índice de producción industrial

23.2 Por ramas de actividad (CNAE 2009)
Industrias extractivas y manufactureras

Instituto Nacional de Estadística

Año base 2021

		Industrias extractivas		Industrias manufactureras						
		Total	Del cual Otras industrias extractivas	Total	Alimen-tación	Fabrica-ción de bebidas	Tabaco	Textil	Confección de prendas de vestir	Cuero y calzado
18	M	98,9	85,6	102,0	98,8	93,8	...	105,2	107,0	126,9
19	M	100,0	94,1	102,8	100,7	97,4	...	99,8	106,6	125,6
20	M	92,5	86,7	92,5	95,9	88,9	...	91,9	78,6	90,3
21	M	100,0	100,0	100,0	100,0	100,0	...	100,0	100,0	100,0
22	M	98,4	97,9	101,7	98,8	104,3	...	103,6	104,2	112,1
23	MP	99,2	102,7	100,7	96,0	101,1	...	97,6	87,0	103,9
23 E-D	MP	99,2	102,7	100,7	96,0	101,1	...	97,6	87,0	103,9
24 E-D	MP	96,2	100,2	101,9	98,1	99,4	...	94,6	84,5	95,3
23 Sep	P	101,5	115,0	104,4	98,1	117,4	...	99,3	85,0	92,1
Oct	P	100,5	109,1	105,8	102,3	105,3	...	97,2	87,2	97,7
Nov	P	101,6	104,3	109,9	103,9	102,2	...	102,0	73,6	96,2
Dic	P	87,9	89,1	86,0	90,3	80,7	...	76,1	52,8	83,5
24 Ene	P	99,9	101,1	100,1	97,6	86,6	...	94,9	77,5	106,3
Feb	P	94,4	101,3	105,6	96,3	91,7	...	98,4	82,4	116,1
Mar	P	91,0	101,7	100,4	94,1	89,2	...	96,0	87,9	107,2
Abr	P	97,3	97,5	107,3	98,5	101,8	...	101,2	80,5	101,5
May	P	98,5	104,5	111,4	101,1	103,5	...	108,4	94,0	111,3
Jun	P	88,4	93,6	103,8	94,1	103,9	...	98,6	66,2	92,7
Jul	P	96,4	99,6	108,0	100,4	110,7	...	108,9	89,0	117,2
Ago	P	83,8	78,8	73,1	93,9	97,7	...	50,1	82,9	61,4
Sep	P	101,2	104,3	104,1	97,0	118,2	...	99,9	105,0	83,6
Oct	P	109,5	123,2	113,2	106,6	108,8	...	106,1	108,5	88,7
Nov	P	98,5	106,2	105,8	100,1	98,9	...	95,4	75,8	81,5
Dic	P	96,0	90,6	90,4	97,7	81,6	...	77,6	64,4	75,6

23. PRODUCCIÓN Y DEMANDA
A) Índice de producción industrial

23.3 Por ramas de actividad (CNAE 2009)
Industrias manufactureras (continuación 1)

Instituto Nacional de Estadística

Año base 2021

		Industrias manufactureras									
		Madera y corcho, excepto muebles; cestería y espartería	Papel	Artes gráficas y reproducción de soportes grabados	Coquerías y refinado de petróleo	Química	Fabricación de productos farmacéuticos	Fabricación de productos de caucho y plásticos	Fabricación de otros productos minerales no metálicos	Metalurgia	Fabricación de productos metálicos, excepto maquinaria y equipo
		1	2	3	4	5	6	7	8	9	10
18	M	98,6	97,1	123,2	115,2	95,6	89,4	98,9	91,8	106,7	101,5
19	M	93,3	96,3	114,9	112,0	95,5	93,1	99,0	93,8	101,6	105,5
20	M	82,0	93,3	94,3	94,6	93,9	95,0	92,5	85,5	87,9	91,6
21	M	100,0	100,0	100,0	100,0	100,0	100,0	100,0	100,0	100,0	100,0
22	M	98,6	98,5	98,5	103,9	94,8	110,1	101,4	96,3	89,1	101,5
23	MP	85,0	91,9	92,3	102,3	92,7	111,9	96,5	89,4	87,0	100,3
23 E-D	MP	85,0	91,9	92,3	102,3	92,7	111,9	96,5	89,4	87,0	100,3
24 E-D	MP	83,6	96,3	90,1	105,7	96,1	124,1	98,0	87,7	86,6	99,8
23 Sep	P	82,3	88,0	92,5	105,0	99,2	113,9	97,9	87,7	91,5	100,5
Oct	P	90,5	92,9	104,6	99,8	101,3	120,7	99,8	91,0	92,2	102,8
Nov	P	93,1	99,3	107,9	98,2	93,7	128,0	100,5	92,2	94,2	110,5
Dic	P	64,9	81,7	89,7	109,8	76,6	91,6	72,2	67,6	67,0	81,4
24 Ene	P	82,9	98,5	86,6	115,3	98,0	123,2	99,0	79,5	89,5	97,4
Feb	P	85,8	97,0	88,4	102,2	98,1	134,0	105,7	90,3	91,3	104,7
Mar	P	82,3	97,2	85,9	98,9	96,8	127,4	100,2	89,0	86,7	97,4
Abr	P	97,0	102,4	89,4	103,1	103,4	136,3	106,5	93,1	92,5	107,0
May	P	102,4	106,6	112,0	110,8	102,6	141,0	109,6	98,9	95,9	110,7
Jun	P	87,0	96,6	84,3	100,8	97,3	130,8	101,8	94,6	91,5	102,9
Jul	P	94,2	102,0	88,8	110,4	102,4	140,4	103,6	96,6	87,9	108,9
Ago	P	46,2	80,3	72,9	113,0	81,7	62,2	69,9	62,0	56,1	64,8
Sep	P	80,5	92,1	88,6	101,0	97,4	123,7	100,8	89,4	90,7	102,2
Oct	P	92,2	101,4	103,8	103,5	103,1	141,5	106,6	96,7	98,7	112,7
Nov	P	81,8	96,2	91,8	98,2	93,3	132,4	100,0	89,3	88,9	102,2
Dic	P	70,7	85,1	88,7	111,7	79,5	96,3	72,5	72,6	69,2	86,8

23. PRODUCCIÓN Y DEMANDA
A) Índice de producción industrial

23.4 Por ramas de actividad (CNAE 2009)
Industrias manufactureras (continuación 2) y resto

Instituto Nacional de Estadística

Año base 2021

		Industrias manufactureras								Suministro de energía eléctrica, gas, vapor y aire acondicionado
		Fabricación de productos informáticos, electrónicos y ópticos	Fabricación de material y equipo eléctrico	Fabricación de maquinaria y equipo n.c.o.p.	Fabricación de vehículos de motor, remolques y semirremolques	Fabricación de otro material de transporte	Fabricación de muebles	Otras industrias manufactureras	Reparación e instalación de maquinaria y equipo	
		1	2	3	4	5	6	7	8	9
18	M	91,1	98,0	96,6	125,1	122,5	99,2	97,7	106,6	104,3
19	M	98,4	97,0	98,3	125,1	122,3	99,2	102,8	107,1	102,9
20	M	93,5	93,2	85,7	101,9	99,9	82,0	82,6	93,6	97,2
21	M	100,0	100,0	100,0	100,0	100,0	100,0	100,0	100,0	100,0
22	M	101,6	104,0	106,7	109,8	105,4	103,8	112,3	104,7	106,1
23	MP	109,2	103,9	106,7	119,1	118,8	101,8	112,3	109,5	100,3
23 E-D	MP	109,2	103,9	106,7	119,1	118,8	101,8	112,3	109,5	100,3
24 E-D	MP	128,6	106,1	104,9	116,1	122,4	102,8	110,8	111,3	99,0
23 Sep	P	117,5	112,2	110,1	130,9	130,1	105,4	115,9	108,3	92,9
Oct	P	107,0	102,2	109,5	131,5	128,8	106,2	129,2	109,3	93,5
Nov	P	118,4	115,6	117,0	145,1	139,4	114,1	128,0	117,9	97,8
Dic	P	116,7	84,0	115,8	84,6	103,2	94,7	108,3	104,1	105,2
24 Ene	P	118,0	96,9	90,7	129,1	116,9	90,6	101,9	101,1	112,1
Feb	P	133,0	109,7	102,9	133,5	137,7	105,1	109,7	112,6	100,4
Mar	P	127,4	100,9	104,6	118,3	117,0	99,8	104,3	103,8	100,2
Abr	P	135,2	108,1	106,1	126,2	133,0	110,3	117,5	111,9	91,0
May	P	136,2	109,2	116,4	132,3	128,2	114,3	122,5	118,5	91,4
Jun	P	139,5	107,4	107,5	122,5	128,0	105,3	111,0	107,9	92,9
Jul	P	129,6	108,1	113,3	108,8	142,8	119,0	130,0	113,3	104,8
Ago	P	89,9	67,9	68,2	49,3	56,9	65,7	63,9	100,2	101,6
Sep	P	135,8	118,4	106,4	118,9	133,9	98,1	113,9	108,1	95,1
Oct	P	143,4	116,7	117,0	136,1	140,9	117,8	123,7	121,4	96,4
Nov	P	135,3	118,6	111,7	130,4	130,7	111,0	126,6	121,4	94,4
Dic	P	119,8	110,8	114,1	87,5	103,2	96,8	105,0	114,8	108,0

23. PRODUCCIÓN Y DEMANDA
B) Indicadores de energía

23.6 Electricidad: Generación y Demanda

Fuente: Red Eléctrica de España (REE)

GW/h

	Generación											Demanda			
	Total 1=2+7	Renovable					No renovable					Total 12=1+13+ +14+15	Consumo bombeo 13	Enlace Balears (d) 14	Saldo exterior 15
		Total 2=3 a 6	Eólica 3	Hidráulica 4	Solar fotovol- taica 5	Otras (a) 6	Total 7=8 a 11	Nuclear 8	Ciclo combina- do (b) 9	Cogene- ración 10	Otras (c) 11				
22	P 259 699	114 242	59 738	17 814	27 180	9 510	147 495	55 982	60 559	17 726	13 228	235 070	-6 274	-604	-19 795
23	P 252 480	131 902	61 223	25 324	36 350	9 005	120 701	54 290	39 145	17 158	10 108	228 828	-8 393	-1 426	-13 960
24	P 251 760	145 521	59 379	34 242	43 347	8 553	106 344	52 039	28 556	16 205	9 544	230 998	-8 967	-1 580	-10 219
24 E-E	P 22 258	11 828	5 638	3 896	1 860	434	10 429	5 161	2 758	1 695	815	20 905	-741	-123	-489
25 E-E	P 23 172	13 340	7 494	3 119	2 243	484	9 833	5 226	2 796	1 422	389	21 656	-754	-85	-1 098
23 Nov	P 20 495	12 837	6 934	3 558	1 922	423	7 658	3 775	2 198	1 017	668	18 740	-831	-71	-854
Dic	P 21 492	11 947	5 741	3 974	1 821	411	9 546	4 990	2 615	1 181	760	19 918	-692	-112	-770
24 Ene	P 22 258	11 828	5 638	3 896	1 860	434	10 429	5 161	2 758	1 695	815	20 905	-741	-123	-489
Feb	P 20 910	12 666	6 806	2 952	2 423	485	8 244	4 510	1 580	1 331	823	18 816	-867	-115	-1 112
Mar	P 21 285	14 144	6 037	4 622	2 984	501	7 141	3 471	1 658	1 166	846	19 252	-1 089	-111	-833
Abr	P 19 998	13 348	4 608	4 023	3 931	786	6 651	3 502	1 495	905	749	17 950	-748	-109	-1 191
May	P 20 225	12 994	4 122	2 915	5 010	947	7 232	3 512	1 488	1 325	907	18 112	-1 002	-118	-993
Jun	P 20 367	12 339	4 303	2 387	4 672	977	8 129	4 325	1 592	1 430	782	18 164	-826	-145	-1 233
Jul	P 22 892	12 959	4 054	2 118	5 697	1 090	9 933	5 045	2 664	1 441	783	21 039	-682	-208	-963
Ago	P 21 964	11 833	3 748	1 763	5 272	1 050	10 132	5 095	2 862	1 388	787	20 679	-698	-188	-400
Sep	P 20 424	11 018	4 495	1 606	4 104	813	9 407	4 986	2 299	1 285	837	18 405	-726	-162	-1 132
Oct	P 20 441	11 623	5 577	2 850	2 711	485	8 819	4 614	2 220	1 219	766	18 868	-540	-145	-889
Nov	P 19 468	10 204	4 796	2 679	2 262	467	9 264	3 602	3 461	1 532	669	18 547	-453	-78	-390
Dic	P 21 528	10 565	5 195	2 431	2 421	518	10 963	4 216	4 479	1 488	780	20 261	-595	-78	-594
25 Ene	P 23 172	13 340	7 494	3 119	2 243	484	9 833	5 226	2 796	1 422	389	21 656	-754	-85	-1 098

a. Incluye solar térmica, residuos renovables, biogás, biomasa, hidráulica marina y geotérmica.

b. Incluye funcionamiento en ciclo abierto.

c. Incluye turbinación de bombeo puro y mixto, carbón y residuos no renovables.

d. Enlace Península-Baleares. Valor positivo (negativo): Entrada (salida) de energía en el sistema.

e. Valor positivo (negativo): Saldo importador (exportador).

23. PRODUCCIÓN Y DEMANDA
C) Indicadores de construcción, acero y cemento

23.7 Edificación y vivienda
Licencias de obra mayor

Ministerio de Transportes, Movilidad y Agenda Urbana

Unidades, miles de metros cuadrados

	Edificios de nueva planta											Obras de reha- bili- tación	Obras de demolición Superficie (miles de m ²)		Pro memoria Incre- mento del número de vivien- das (unida- des)						
	Edificios a construir (unidades)						Superficie (miles de m ²)						Super- ficie total (miles de m ²)	Demo- lida total- mente		Demo- lida par- cial- mente					
	Total 1=3+6	Residenciales				No re- siden- ciales	De ter- renos, so- lares o parcelas afectados por edifi- cación residen- cial	Total 8=9+12	De los edificios								12	13	14	15	16
		Nº de vivien- das 2	Total edificios 3=4+5	Destina- dos a viviendas 4	Resi- den- cia co- lec- tiva 5				Residenciales	No re- siden- ciales	Total 9=10+11										
18	P 37 961	81 926	29 312	29 020	292	8 649	31 122	24 102	16 867	16 407	460	7 235	1 686	1 908	1 394	83 213					
19	P 37 172	87 739	29 526	29 262	264	7 646	20 258	25 252	17 382	16 632	750	7 870	1 286	1 645	1 068	90 146					
20	P 38 882	86 289	31 116	30 874	242	7 766	...	22 384	15 510	15 232	278	6 874					
21	P 38 888	82 804	30 271	30 014	257	8 617	...	22 579	15 677	15 320	357	6 902					
21 E-D	P 38 888	82 804	30 271	30 014	257	8 617	...	22 579	15 677	15 320	357	6 902					
22 E-D	P 38 809	79 279	30 868	30 717	151	7 941	...	22 978	15 415	15 183	232	7 563					
21 Sep	P 3 657	7 361	2 950	2 930	20	707	...	1 950	1 292	1 282	10	658					
Oct	P 3 072	6 789	2 267	2 234	33	805	...	2 013	1 429	1 391	38	584					
Nov	P 3 320	6 693	2 540	2 512	28	780	...	2 064	1 488	1 447	41	576					
Dic	P 3 670	7 023	2 835	2 809	26	835	...	1 868	1 285	1 268	17	583					
22 Ene	P 2 791	6 848	2 182	2 170	12	609	...	1 776	1 164	1 125	39	612					
Feb	P 3 192	6 640	2 595	2 579	16	597	...	1 892	1 311	1 291	20	581					
Mar	P 3 491	6 766	2 686	2 673	13	805	...	1 869	1 337	1 307	30	532					
Abr	P 3 611	6 502	2 886	2 872	14	725	...	2 040	1 360	1 344	16	680					
May	P 3 075	6 291	2 429	2 416	13	646	...	2 123	1 423	1 412	11	700					
Jun	P 3 052	6 872	2 380	2 367	13	672	...	1 729	1 201	1 179	22	528					
Jul	P 3 106	6 812	2 626	2 616	10	480	...	1 937	1 278	1 254	24	659					
Ago	P 3 331	6 057	2 599	2 588	11	732	...	1 885	1 205	1 190	15	680					
Sep	P 3 225	6 080	2 598	2 588	10	627	...	2 036	1 307	1 292	15	729					
Oct	P 3 510	6 978	2 765	2 752	13	745	...	1 724	1 121	1 114	7	603					
Nov	P 3 247	7 104	2 552	2 541	11	695	...	1 958	1 339	1 320	19	619					
Dic	P 3 178	6 329	2 570	2 555	15	608	...	2 009	1 369	1 355	14	640					

23. PRODUCCIÓN Y DEMANDA
C) Indicadores de construcción, acero y cemento

23.8 Obras en edificación

Ministerio de Transportes, Movilidad y Agenda Urbana

Unidades, miles de metros cuadrados, millones de euros

	Visados de dirección de obra												Certificados fin obra				
	Número de edificios (unidades)						Superficies (miles de m²)						Presupuesto de ejecución de obras (millones de euros)	Número de edificios (unidades)		Valor liquidación de ejecución material de obra (millones de euros)	
	Obra nueva			Ampliación			Reforma			Obra nueva				Ampliación			Total
	Total	Del cual		Total	Del cual		Total	Del cual		Total	Del cual		Obra nueva ampliación y reforma	Pro memoria Reforma de locales, urbanización y otros	14	15	
1	Destina-dos a viviendas	Número de viviendas que incluyen	4	Destina-dos a viviendas	6	7	Destina-dos a viviendas	8	9	10	11	12					13
21	35 839	31 279	108 318	4 250	3 245	32 977	27 133	25 440	19 721	1 473	562	16 765	879	51 779	91 390	12 890	
22	35 019	30 771	108 923	3 657	2 791	29 235	23 686	26 145	19 959	1 264	484	18 318	834	46 190	89 107	12 313	
23	33 002	29 006	109 483	3 464	2 553	28 309	22 327	25 524	19 836	1 301	459	19 380	926	40 257	87 565	12 291	
23 E-D	33 002	29 006	109 483	3 464	2 553	28 309	22 327	25 524	19 836	1 301	459	19 380	926	40 257	87 565	12 291	
24 E-D	34 874	30 561	127 721	3 627	2 679	30 048	23 934	27 961	22 420	1 335	505	22 046	1 029	40 653	97 837	13 631	
23 Sep	2 764	2 464	9 129	246	183	2 320	1 797	2 227	1 691	78	38	1 712	61	3 010	7 432	1 092	
Oct	3 286	2 902	10 722	250	178	2 518	2 047	2 607	1 916	126	37	1 876	90	3 521	9 427	1 289	
Nov	3 059	2 657	9 328	332	247	2 561	1 966	2 293	1 664	133	45	1 774	81	3 810	5 942	1 013	
Dic	2 235	1 968	8 206	243	195	2 110	1 550	1 797	1 463	50	31	1 417	89	3 256	6 711	930	
24 Ene	3 003	2 695	11 321	320	235	2 425	1 979	2 374	2 000	105	45	1 834	79	3 265	8 025	1 049	
Feb	2 908	2 558	9 818	344	252	2 511	2 033	2 190	1 750	147	46	1 835	70	3 286	7 323	958	
Mar	2 532	2 207	9 109	274	203	2 238	1 828	1 975	1 610	103	38	1 539	99	3 034	7 976	962	
Abr	3 091	2 698	11 448	291	214	2 924	2 386	2 468	1 982	85	45	1 926	98	3 778	8 713	1 115	
May	3 168	2 736	11 109	364	277	2 894	2 306	2 393	2 024	109	47	1 833	94	3 763	7 566	1 255	
Jun	2 888	2 499	10 440	288	198	2 697	2 124	2 238	1 821	126	36	1 834	74	3 704	7 718	1 294	
Jul	3 653	3 224	12 569	316	233	3 006	2 314	2 749	2 155	105	49	2 108	100	4 154	9 018	1 394	
Ago	1 881	1 584	8 090	205	148	1 666	1 310	1 602	1 349	66	26	1 230	69	2 164	5 132	804	
Sep	3 092	2 746	11 104	342	264	2 496	1 992	2 384	1 966	117	51	1 835	82	3 058	9 036	1 088	
Oct	3 395	2 972	12 090	320	245	2 802	2 162	2 797	2 089	203	48	2 423	99	4 018	12 037	1 480	
Nov	2 845	2 499	11 457	358	257	2 388	1 920	2 616	2 055	88	45	1 996	88	3 401	8 195	1 215	
Dic	2 418	2 143	9 166	205	153	2 001	1 580	2 173	1 618	83	29	1 653	77	3 028	7 098	1 017	

23. PRODUCCIÓN Y DEMANDA
C) Indicadores de construcción, acero y cemento

23.9 Licitación oficial por tipología de obra

Ministerio de Transportes, Movilidad y Agenda Urbana

Millones de euros

	Administraciones públicas (S.13)								Entidades públicas estatales (S.11)			
	Total	Edificación						Ingeniería civil	Total	Edificación	Ingeniería civil	
		Total	Residencial			No residencial						
			Total	Viviendas familiares	Establecimientos colectivos							
1=2+9	2=3+8	3=4+7	4=5+6	5	6	7	8	9=10+11	10	11		
19	9 789	6 575	2 048	659	207	452	1 390	4 526	3 214	799	2 415	
20	10 443	8 987	3 493	1 101	427	675	2 391	5 494	4 456	297	1 159	
21	19 528	14 766	6 036	1 900	433	1 466	4 136	8 730	4 762	338	4 424	
22	24 910	19 856	7 413	1 958	800	1 158	5 455	12 443	5 053	1 340	3 713	
23	22 248	16 288	6 415	1 275	458	817	5 140	9 873	5 960	1 350	4 610	
23 E-D	22 248	16 288	6 415	1 275	458	817	5 140	9 873	5 960	1 350	4 610	
24 E-D	24 058	19 038	8 351	1 930	756	1 175	6 420	10 687	5 020	899	4 121	
23 Sep	1 243	972	305	54	22	31	251	667	271	43	228	
Oct	1 535	1 135	446	83	14	69	363	689	400	190	210	
Nov	1 437	1 148	523	35	13	21	488	625	289	126	163	
Dic	2 169	1 400	659	101	68	33	558	741	770	42	727	
24 Ene	1 966	1 509	417	100	30	70	317	1 091	457	34	423	
Feb	1 704	1 301	427	134	40	94	294	873	403	47	356	
Mar	2 490	2 126	1 217	153	78	75	1 065	908	365	61	304	
Abr	1 812	1 234	661	252	68	184	409	573	578	290	288	
May	1 889	1 578	890	267	56	211	624	687	312	67	245	
Jun	1 937	1 652	805	187	148	39	618	847	285	62	223	
Jul	2 789	2 087	792	205	63	142	587	1 295	702	53	649	
Ago	1 702	1 245	550	88	50	38	462	695	457	59	398	
Sep	1 454	1 192	439	73	25	48	367	752	263	120	143	
Oct	1 703	1 458	653	82	21	61	571	805	246	73	173	
Nov	2 164	1 627	577	80	49	31	497	1 050	537	15	522	
Dic	2 445	2 030	921	311	129	182	610	1 109	415	18	397	

23. PRODUCCIÓN Y DEMANDA
C) Indicadores de construcción, acero y cemento

23.10 Índices de producción de la industria de la construcción

Ministerio de Transportes y Movilidad Sostenible

Año base 2021 = 100

	Trabajos realizados por las empresas				Ingresos de explotación				Subcontratas cedidas a otras empresas				Mercado de trabajo del sector de la construcción			
	Total	Edificación	Ingeniería civil	Otras actividades	Total	Edificación	Ingeniería civil	Otras actividades	Total	Edificación	Ingeniería civil	Otras actividades	Total pers. ocupadas	Total pers. remuneradas	Número horas trabajadas	Sueldos y salarios
	1	2	3	4	5	6	7	8	9	10	11	12	13	14	15	16
21	1 199,9	1 200,0	1 199,9	1 200,0	1 199,9	1 199,9	1 200,0	1 199,9	1 200,0	1 200,2	1 200,0	1 200,0	1 199,9	1 200,0	1 200,1	1 199,9
22	1 250,9	1 228,2	1 405,5	1 017,4	1 233,5	1 210,9	1 375,5	1 051,8	1 177,2	1 153,9	1 289,2	1 342,7	1 245,7	1 245,2	1 243,4	1 286,7
23	P 1 339,1	P 1 313,4	P 1 499,6	P 1 200,4	P 1 367,6	P 1 349,2	P 1 486,4	P 1 181,2	P 1 461,0	P 1 466,4	P 1 448,9	P 1 020,2	P 1 260,5	P 1 258,6	P 1 255,7	P 1 353,1
23 Ene	P 102,0	P 103,1	P 97,0	P 84,0	P 102,1	P 103,8	P 94,1	P 81,5	P 102,5	P 106,1	P 86,0	P 60,8	P 105,0	P 104,7	P 103,9	P 100,4
23 Feb	P 103,3	P 102,4	P 108,4	P 100,0	P 102,7	P 102,3	P 105,2	P 96,2	P 100,7	P 101,9	P 95,8	P 64,3	P 104,5	P 104,2	P 103,1	P 101,5
23 Mar	P 115,2	P 113,1	P 127,8	P 108,2	P 117,2	P 116,2	P 123,7	P 108,3	P 123,9	P 126,4	P 112,0	P 109,1	P 104,7	P 104,4	P 111,1	P 106,5
23 Abr	P 107,9	P 106,5	P 117,1	P 93,0	P 112,0	P 111,8	P 114,7	P 96,8	P 125,6	P 129,1	P 108,0	P 129,4	P 105,0	P 104,8	P 99,7	P 103,0
23 May	P 115,5	P 113,6	P 127,0	P 111,1	P 121,0	P 120,4	P 125,4	P 108,9	P 138,8	P 142,7	P 120,7	P 90,4	P 105,1	P 104,9	P 108,2	P 107,1
23 Jun	P 107,0	P 102,5	P 134,6	P 94,2	P 110,7	P 106,9	P 133,7	P 89,6	P 122,7	P 121,5	P 131,0	P 50,2	P 105,1	P 105,0	P 108,1	P 134,6
23 Jul	P 116,4	P 115,1	P 124,4	P 110,4	P 118,2	P 116,7	P 127,7	P 107,8	P 124,1	P 121,8	P 137,2	P 86,2	P 105,1	P 105,0	P 104,9	P 118,5
23 Ago	P 97,3	P 93,7	P 120,6	P 71,6	P 99,8	P 96,8	P 118,9	P 68,5	P 107,9	P 107,1	P 114,1	P 41,7	P 104,7	P 104,5	P 101,9	P 105,6
23 Sep	P 104,4	P 101,5	P 122,3	P 94,4	P 106,7	P 103,7	P 124,3	P 94,8	P 114,1	P 111,1	P 130,1	P 98,4	P 105,3	P 105,2	P 105,7	P 107,0
23 Oct	P 108,6	P 105,0	P 129,5	P 106,0	P 112,9	P 110,5	P 127,3	P 103,3	P 127,1	P 128,6	P 121,0	P 81,1	P 105,3	P 105,3	P 106,0	P 107,2
23 Nov	P 118,1	P 116,0	P 130,3	P 116,9	P 121,5	P 119,6	P 132,8	P 115,8	P 132,6	P 131,3	P 140,0	P 106,6	P 105,5	P 105,4	P 106,8	P 108,9
23 Dic	P 143,4	P 140,9	P 160,6	P 110,6	P 142,8	P 140,5	P 158,6	P 109,7	P 141,0	P 138,8	P 153,0	P 102,0	P 105,2	P 105,2	P 96,3	P 152,8
24 Ene	P 116,5	P 115,6	P 124,2	P 88,6	P 111,1	P 109,8	P 120,4	P 85,1	P 93,6	P 90,7	P 109,5	P 54,8	P 105,3	P 105,1	P 106,3	P 107,2
24 Feb	P 108,6	P 106,6	P 123,2	P 81,1	P 107,0	P 104,7	P 122,1	P 81,9	P 101,8	P 98,5	P 119,0	P 88,6	P 105,5	P 105,4	P 106,5	P 110,3
24 Mar	P 114,6	P 113,1	P 127,0	P 72,7	P 115,9	P 114,6	P 126,1	P 75,8	P 120,1	P 119,6	P 123,4	P 102,2	P 105,6	P 105,5	P 102,4	P 115,0
24 Abr	P 106,4	P 104,2	P 120,2	P 94,2	P 109,7	P 109,2	P 114,1	P 87,5	P 120,3	P 125,6	P 96,7	P 30,5	P 105,8	P 105,4	P 108,1	P 112,3
24 May	P 111,6	P 110,1	P 121,3	P 102,0	P 116,2	P 116,1	P 118,9	P 96,1	P 131,4	P 135,8	P 111,9	P 46,3	P 106,3	P 105,8	P 108,6	P 112,8
24 Jun	P 109,1	P 105,1	P 134,7	P 87,0	P 115,8	P 113,6	P 130,6	P 84,9	P 137,7	P 141,9	P 118,8	P 66,5	P 106,4	P 106,0	P 105,3	P 141,0
24 Jul	P 120,8	P 119,3	P 132,7	P 86,9	P 120,5	P 119,2	P 130,5	P 86,8	P 119,6	P 119,0	P 124,1	P 85,4	P 106,5	P 106,1	P 109,5	P 119,6
24 Ago	P 97,5	P 95,3	P 114,7	P 51,6	P 108,3	P 108,0	P 113,2	P 66,8	P 143,4	P 149,9	P 108,9	P 195,1	P 107,8	P 107,4	P 103,2	P 114,9
24 Sep	P 110,0	P 108,5	P 121,5	P 81,7	P 117,7	P 117,8	P 120,4	P 78,5	P 142,9	P 148,5	P 117,3	P 52,1	P 108,0	P 107,6	P 107,8	P 113,1
24 Oct	P 114,8	P 111,4	P 139,1	P 70,9	P 123,7	P 122,0	P 137,1	P 70,1	P 152,5	P 157,3	P 131,3	P 64,0	P 108,0	P 107,8	P 113,3	P 116,3
24 Nov	P 124,1	P 119,0	P 157,8	P 82,9	P 126,9	P 122,8	P 153,7	P 78,8	P 135,8	P 135,1	P 142,1	P 44,4	P 108,2	P 107,6	P 107,2	P 115,1
24 Dic	P 154,5	P 156,6	P 149,4	P 80,1	P 155,3	P 156,6	P 153,6	P 76,3	P 157,8	P 156,9	P 165,9	P 44,6	P 107,9	P 107,3	P 98,4	P 158,9

23. PRODUCCIÓN Y DEMANDA
C) Indicadores de construcción, acero y cemento

23.11 Producción y consumo aparente de acero y cemento

Unión de Empresas Siderúrgicas (UNESID) y Ministerio de Industria, Comercio y Turismo (MINCOTUR)

Miles de toneladas

	Acero				Cemento			
	Producción	Exportación	Importación	Disponibilidades 4=1-2+3	Producción (a)	Exportación	Importación	Consumo aparente
	1	2	3	4	5	6	7	8
19	13 588	10 286	9 494	12 796	17 464	3 267	605	14 720
20	11 142	8 926	7 957	10 173	16 177	3 400	649	13 422
21	14 220	10 070	9 461	13 611	18 477	4 201	631	15 002
22	11 573	9 819	8 106	9 860	18 444	4 172	596	14 882
23	P 11 445	P 10 144	P 7 636	P 8 938	P 17 967	P 3 984	P 637	P 14 483
24	P ...	P ...	P ...	P ...	P 17 728	P 3 613	P 641	P 14 615
24 E-E	P 980	P 1 243	P 635	P 371	P 1 211	P 219	P 55	P 1 056
25 E-E	P ...	P ...	P ...	P ...	P 1 265	P 257	P 47	P 1 123
23 Jun	P 919	P 936	P 705	P 687	P 1 559	P 396	P 52	P 1 305
23 Jul	P 829	P 930	P 590	P 489	P 1 615	P 324	P 56	P 1 203
23 Ago	P 857	P 625	P 421	P 653	P 1 334	P 305	P 40	P 1 066
23 Sep	P 1 000	P 781	P 681	P 900	P 1 391	P 320	P 50	P 1 138
23 Oct	P 1 063	P 1 138	P 636	P 561	P 1 473	P 293	P 64	P 1 197
23 Nov	P 1 041	P 700	P 718	P 1 059	P 1 452	P 288	P 44	P 1 292
23 Dic	P 751	P 524	P 511	P 738	P 1 265	P 225	P 57	P 1 057
24 Ene	P 980	P 1 243	P 635	P 371	P 1 211	P 219	P 55	P 1 056
24 Feb	P 949	P 678	P 662	P 933	P 1 440	P 293	P 55	P 1 169
24 Mar	P 1 019	P 784	P 625	P 860	P 1 481	P 337	P 55	P 1 101
24 Abr	P 1 122	P 1 338	P 691	P 475	P 1 412	P 323	P 54	P 1 261
24 May	P 1 107	P 859	P 739	P 987	P 1 546	P 364	P 66	P 1 305
24 Jun	P 1 062	P 767	P 677	P 972	P 1 594	P 307	P 58	P 1 215
24 Jul	P 797	P 1 137	P 671	P 330	P 1 552	P 385	P 50	P 1 318
24 Ago	P 893	P 584	P 475	P 783	P 1 374	P 213	P 51	P 1 026
24 Sep	P 1 036	P 659	P 615	P 992	P 1 424	P 292	P 50	P 1 219
24 Oct	P 1 073	P 1 224	P 754	P 603	P 1 649	P 346	P 43	P 1 415
24 Nov	P ...	P ...	P ...	P ...	P 1 621	P 282	P 54	P 1 348
24 Dic	P ...	P ...	P ...	P ...	P 1 426	P 252	P 48	P 1 182
25 Ene	P ...	P ...	P ...	P ...	P 1 265	P 257	P 47	P 1 123

a. Los datos provisionales solo incluyen la producción de cemento gris.

23. PRODUCCIÓN Y DEMANDA
D) Indicadores de vehículos

23.12 Disponibilidades y utilizaciones de vehículos de carga, autobuses y autocares

Fuente: Dirección General de Tráfico y Asociación Española de Fabricantes de Automóviles

Número de vehículos

	Vehículos industriales						Autobuses y autocares				
	Disponibilidades		Disponibilidades = Utilizaciones =1+2=4+5+6	Utilizaciones			Nivel estimado del parque (miles) (b)	Matriculaciones ordinarias (b)			Nivel estimado del parque (miles) (b)
	Producción (a)	Matriculaciones ordinarias de importación (b)		Exportaciones (a)	Matriculaciones ordinarias (b)	Estimación de variación de existencias (BE) =1+2-4-5		Del cual		(b)	
			Importación				Fabricación nacional				
1	2	3=	4	5	6=	7	8	9	10	11	
20	476 057	153 849	629 906	370 914	180 237	78 755	5 768	2 268	1 550	716	63
21	435 959	168 771	604 730	365 093	197 061	42 576	5 796	2 089	1 302	726	64
22	425 592	151 004	576 596	342 149	175 587	58 860	5 848	2 854	1 983	845	65
23	P 544 173	179 282	723 455	514 979	215 826	-7 350	5 949	4 409	3 208	1 201	67
24	P 458 262	190 833	649 095	409 229	235 720	4 146	6 040	4 767	3 230	1 538	67
24 E-E	P 54 148	14 553	68 701	49 320	17 608	1 773	5 961	322	242	80	67
25 E-E	P ...	14 901	18 003	401	261	140	...
24 Abr	P 29 280	17 589	46 869	26 133	21 627	-891	5 997	518	320	198	67
May	P 40 940	17 461	58 401	38 196	20 818	-613	6 008	483	348	135	68
Jun	P 43 370	17 672	61 042	37 856	22 044	1 142	6 021	387	239	148	68
Jul	P 37 679	15 350	53 029	34 044	20 593	-1 608	6 032	281	164	117	68
Ago	P 17 992	10 235	28 227	16 357	12 915	-1 045	6 037	182	119	63	68
Sep	P 41 108	14 398	55 506	37 675	17 615	216	6 044	815	529	283	68
Oct	P 44 936	18 737	63 673	39 848	23 125	700	6 040	385	264	121	68
Nov	P 40 155	16 961	57 116	30 118	20 359	6 639	6 048	326	198	128	68
Dic	P 28 485	16 566	45 051	26 089	20 144	-1 182	6 040	199	137	62	67
25 Ene	P ...	14 901	18 003	401	261	140	...

a. Asociación Española de Fabricantes de Automóviles. A partir de enero de 2021, los todoterrenos se incluyen en turismos.

b. Dirección General de Tráfico.

23. PRODUCCIÓN Y DEMANDA
D) Indicadores de vehículos

23.13 Disponibilidades y utilizaciones de turismos y motocicletas

Fuente: Dirección General de Tráfico, Asociación Española de Fabricantes de Automóviles.

Miles de vehículos

	Turismos					Motocicletas				Vehículos eléctricos (a)			
	Disponibilidades (b)		Utilizaciones (b)			Nivel estimado del parque (c)	Matriculaciones ordinarias (c)		Nivel estimado del parque (c)	Matriculaciones ordinarias (c)			
	Producción (d)	Matriculaciones ordinarias de turismos importados (c)	Exportaciones (d)	Matriculaciones ordinarias (c)	Estimación de variación de existencias (BdE) =1+2-3-4		Del cual			Importación	Fabricación nacional	Importación	Fabricación nacional
						Importación	Fabricación nacional						
1	2	3	4	5	6	7=	8	9	10	11	12	13	
20	1 791,1	875,5	1 580,0	939,4	147,2	24 716,8	161,7	160,4	1,3	3 735,9
21	1 662,2	886,3	1 456,0	953,8	138,7	24 939,9	172,8	171,5	1,3	3 866,2	305,1	297,2	7,2
22	1 782,5	839,4	1 594,6	914,9	112,3	25 223,0	183,1	179,6	3,5	4 007,1	342,7	329,5	13,1
23	P 1 906,5	962,1	1 720,0	1 040,4	108,3	25 356,4	206,9	202,1	4,8	4 162,9	447,1	424,5	22,7
24	P 1 917,4	1 020,8	1 713,1	1 131,8	93,3	25 246,0	231,1	226,9	4,1	4 339,0	529,1	481,3	47,8
24 E-E	P 176,8	69,8	152,1	76,1	18,4	25 394,4	14,1	13,8	0,3	4 175,5	35,8	34,2	1,6
25 E-E	P ...	75,1	...	83,3	14,2	13,9	0,3	...	45,0	39,8	5,2
24 Abr	P 179,6	92,6	155,9	102,2	14,2	25 033,0	19,8	19,5	0,4	4 219,8	41,4	37,8	3,6
May	P 208,6	93,6	183,2	105,8	13,2	25 091,9	21,9	21,5	0,4	4 238,6	45,4	40,5	4,9
Jun	P 175,6	100,2	149,0	112,9	13,9	25 163,8	21,4	21,0	0,4	4 257,3	50,1	44,4	5,7
Jul	P 146,0	86,0	137,8	95,0	-0,8	25 207,2	23,4	22,9	0,5	4 277,2	44,8	40,4	4,4
Ago	P 55,4	56,9	60,6	61,2	-9,5	25 228,9	15,9	15,6	0,3	4 290,8	28,2	26,0	2,2
Sep	P 164,2	74,1	147,7	82,8	7,9	25 258,5	20,7	20,4	0,3	4 308,3	41,7	37,1	4,6
Oct	P 182,9	86,3	160,5	95,1	13,6	25 208,2	21,2	20,8	0,4	4 316,4	46,9	41,9	5,0
Nov	P 174,6	84,2	152,9	93,0	12,8	25 246,0	17,4	17,1	0,3	4 329,4	47,3	42,8	4,5
Dic	P 110,7	104,0	108,7	114,3	-8,3	25 246,0	22,7	22,3	0,4	4 339,0	62,6	57,5	5,1
25 Ene	P ...	75,1	...	83,3	14,2	13,9	0,3	...	45,0	39,8	5,2

a. Incluye: eléctrico enchufable, eléctrico híbrido y eléctrico de batería.

b. La disponibilidades de vehículos coinciden con las utilizaciones de vehículos. La suma de las columnas 1 y 2 equivale a la suma de las columnas 3, 4 y 5.

c. Dirección General de Tráfico.

d. Asociación Española de Fabricantes de Automóviles. A partir de enero de 2021, los todoterrenos se incluyen en los turismos.

BdE. Banco de España.

23. PRODUCCIÓN Y DEMANDA
E) Indicadores de los servicios

23.14 Comercio y hostelería

Fuente: Instituto Nacional de Estadística, Comisión de la Unión Europea (European Economy. Supplement B)

Saldos, índices y miles

	Encuesta del comercio minorista (saldos en %)(a)(b)(c)					Índices de comercio al por menor (Año base 2021=100, CNAE 2009)							Hostelería (miles)						
	Indicador de confianza (d)	Situación del negocio		Intención de pedidos	Nivel de existencias	Índice general de comercio minorista	Índice general sin estaciones de servicio					Viajeros recibidos			Pernoctaciones efectuadas				
		Actualmente	Expectativas				Total	Del cual	Grandes superficies	Grandes cadenas	Pequeñas cadenas	Empresas unilocalizadas	Total	Extranjeros	Residentes	Total	Extranjeros	Residentes	
																			Alimentación
1	2	3	4	5	6	7	8	9	10	11	12	13	14	15	16	17	18		
21		0,1	-9,3	14,6	5,8	5,2	100,0	100,0	100,0	100,0	100,0	100,0	60 724	20 451	40 273	172 807	82 107	90 700	
22		0,3	-3,8	7,9	3,8	3,2	112,5	109,6	108,6	111,7	110,8	114,4	105,7	102 883	49 568	53 314	320 366	200 329	120 038
23	P	2,9	1,2	16,1	8,1	8,5	123,1	122,2	123,8	120,2	129,5	129,8	111,9	111 992	57 284	54 708	346 515	224 790	121 725
24	P	127,7	127,4	130,4	121,8	137,7	135,0	118,1	116 323	61 990	54 334	363 692	241 707	121 985
24 E-E	P	2,8	5,1	13,3	6,0	10,0	124,1	124,1	118,8	122,4	130,4	131,5	114,3	5 661	2 742	2 919	16 492	10 729	5 762
25 E-E	P	5 776	2 857	2 919	16 911	11 175	5 736
24 Mar	P	4,0	2,6	22,6	8,7	13,3	120,1	118,9	126,2	109,6	130,2	124,6	112,3	8 456	4 049	4 407	24 534	15 178	9 356
Abr	P	2,3	0,2	18,8	11,0	12,1	123,1	122,0	125,1	110,2	132,0	125,4	118,0	9 395	5 204	4 190	27 143	18 231	8 912
May	P	2,5	2,6	20,2	5,2	15,3	127,0	126,1	128,9	115,8	135,7	131,4	121,8	11 777	6 850	4 926	35 744	25 164	10 581
Jun	P	2,9	-0,8	20,6	5,7	11,2	127,7	127,3	128,9	119,4	137,8	138,1	120,2	11 905	6 506	5 399	38 226	25 969	12 257
Jul	P	1,9	1,4	17,9	7,9	13,5	138,0	137,3	139,5	131,6	148,0	155,3	125,6	12 703	6 955	5 748	44 038	29 247	14 791
Ago	P	5,2	2,1	22,5	6,7	9,0	127,5	126,4	139,3	121,4	143,5	141,6	112,6	13 586	7 230	6 356	47 896	30 570	17 326
Sep	P	2,8	0,9	21,4	8,7	14,0	123,4	123,2	127,9	115,3	133,7	128,6	116,9	11 821	6 812	5 009	39 041	27 340	11 701
Oct	P	128,9	129,1	132,9	118,0	141,3	133,5	121,1	10 774	6 249	4 525	33 943	24 274	9 669
Nov	P	129,8	130,6	129,3	127,6	137,8	133,5	117,4	7 171	3 406	3 765	20 055	12 414	7 641
Dic	P	150,9	153,3	150,9	168,8	163,2	160,2	130,9	6 553	2 904	3 649	18 033	10 821	7 212
25 Ene	P	5 776	2 857	2 919	16 911	11 175	5 736

- a. Información adicional disponible en: http://ec.europa.eu/economy_finance/db_indicators/surveys/index_en.htm
- b. Corregidos de variaciones estacionales.
- c. Las encuestas de España en servicios, comercio minorista y consumidores están temporalmente suspendidas.
- d. $1 = (2 + 3 - 5)/3$

23. PRODUCCIÓN Y DEMANDA
E) Indicadores de los servicios

23.15 Transporte y turismo

Fuentes: Instituto Nacional de Estadística, Puertos del Estado, AENA, CORES (a)

Miles

	Viajeros transportados								Consumo toneladas métricas		Viajeros entrados por fronteras (e)						
	Ferrocarril			Autobús		Tráfico Portuario		Tráfico de pasajeros en los aeropuertos españoles (AENA)	Gasolina	Gasóleo	Total	Turistas				Excursionistas	
	Cercanías (b)	Del cual		Cercanías	Media y larga distancia	Del cual		(AENA)				Total	Según vía de acceso	Carretera	Aeropuertos		Ferrocarril
		Media y larga distancia (c)	AVE			Total (d)	Crucero		=12+17 11=	=13 a 16 12=							
1	2	3	4	5	6	7	8	9	10	11	12	13	14	15	16	17	
20	307 150	26 635	7 603	294 394	106 490	13 343	1 370	76 064	4 253	28 543	36 410	18 933	4 962	13 658	90	223	17 477
21	371 045	38 794	12 283	364 067	136 750	17 983	2 215	119 960	5 248	31 305	51 631	31 181	6 383	24 432	139	227	20 451
22	487 094	66 842	23 562	470 699	194 351	32 981	8 176	243 682	5 755	31 741	104 968	71 659	10 964	59 308	235	1 152	33 309
23	P 573 368	91 771	31 782	546 465	238 758	39 296	12 026	283 195	6 068	29 529	125 750	85 169	13 404	69 564	341	1 859	40 581
23 E-D	P 573 368	91 771	31 782	546 465	238 758	39 296	12 026	283 195	6 068	29 529	125 750	85 169	13 404	69 564	341	1 859	40 581
24 E-D	P 591 604	102 032	39 016	592 776	266 940	40 792	12 806	309 332	137 912	93 800	14 266	77 014	270	2 249	44 113
24 Feb	P 50 201	7 504	2 771	49 451	20 948	1 949	523	19 227	464	2 382	7 643	5 009	678	4 255	20	56	2 634
Mar	P 49 975	8 024	3 100	48 386	20 949	2 404	656	22 857	509	2 501	9 379	6 348	909	5 355	20	63	3 032
Abr	P 55 402	8 306	3 172	52 298	22 021	2 891	1 087	25 669	537	2 556	11 299	7 831	1 107	6 548	25	151	3 467
May	P 49 591	9 173	3 384	52 419	22 465	3 267	1 226	28 288	557	2 549	13 042	9 256	1 278	7 776	22	181	3 785
Jun	P 48 033	8 681	3 545	49 155	21 952	3 720	1 118	29 443	543	2 342	12 537	9 313	1 048	8 001	26	239	3 224
Jul	P 47 240	11 142	3 646	47 301	24 106	5 109	1 176	31 901	628	2 477	16 001	10 851	1 985	8 498	31	337	5 150
Ago	P 38 366	8 452	3 357	40 423	21 594	6 296	1 336	32 116	650	2 421	16 639	10 931	2 349	8 188	28	366	5 708
Sep	P 48 375	8 438	3 463	51 680	23 820	4 026	1 304	29 648	547	2 415	13 327	9 595	1 245	7 969	19	363	3 732
Oct	P 55 927	9 444	3 561	53 258	24 814	3 288	1 363	28 252	560	2 592	13 019	8 965	1 187	7 486	27	265	4 054
Nov	P 52 195	8 439	3 067	53 175	22 925	2 954	1 435	21 561	507	2 470	8 983	5 665	876	4 677	18	94	3 318
Dic	P 49 164	7 491	3 364	47 942	21 119	2 715	914	21 704	8 787	5 266	973	4 213	17	63	3 521

- a. AENA: Aeropuertos Españoles y Navegación Aérea. CORES: Corporación de Reservas Estratégicas de Productos Petrolíferos.
- b. Todos los operadores ferroviarios (RENFE y otras empresas autonómicas).
- c. RENFE (Red Nacional de los Ferrocarriles Españoles). Alta velocidad incluye AVE, AVLO, OUIGO e IRYO.
- d. Estadística Tráfico Portuario de Puertos del Estado. Pasajeros en régimen de transporte y crucero.
- e. La Estadística de Movimientos Turísticos en Frontera (FRONTUR) realizada por el INE difunde resultados a partir de octubre 2015 sustituyendo a la que anteriormente (desde 1996) realizaba el Instituto de Estudios Turísticos (Turespaña).

23. PRODUCCIÓN Y DEMANDA
F) Opiniones empresariales

23.16 Total industria (CNAE 2009)

Fuente: Encuesta de Coyuntura Industrial (ECI) del Ministerio de Industria y Turismo(a)

Saldos netos

		Indicador del clima industrial y componentes (datos corregidos de efectos estacionales)					Indicador del clima industrial y componentes (datos originales)							
		Indicador de clima industrial (b)	Nivel de cartera de pedidos	Tendencias (expectativas)			Indicador de clima industrial (b)	Nivel de producción	Tendencias (expectativas)			Nivel de cartera de pedidos	Nivel de cartera de pedidos extranjeros	Nivel de cartera de pedidos terminados
				Producción	Empleo	Precios			Producción	Empleo (c)	Precios			
		1	2	3	4	5	6	7	8	9	10	11	12	13
19	M	-3,6	-4,9	2,2	2,2	-0,7	-3,6	-1,3	2,3	2,8	-1,0	-4,8	-2,1	8,2
20	M	-13,6	-30,1	-2,5	-12,1	-6,4	-13,6	-18,3	-2,5	-11,5	-6,6	-30,1	-26,5	8,1
21	M	0,6	-1,6	6,5	0,4	16,8	0,6	-0,1	6,5	-0,7	16,2	-1,7	-5,7	3,0
22	M	-0,8	1,6	4,5	1,4	31,3	-0,9	-1,3	4,4	2,3	32,5	1,5	-7,2	8,5
23	M	-6,5	-11,1	3,0	-1,4	8,6	-6,5	-5,9	3,0	-0,8	8,0	-11,1	-13,2	11,4
24	M	-4,9	-9,7	3,2	1,2	6,3	-4,9	-4,1	3,2	-0,4	6,1	-9,7	-14,6	8,1
23	Ago	-6,6	-14,2	3,6	-1,2	5,3	-7,1	-8,5	3,9	5,9	2,8	-15,9	-21,9	9,2
	Sep	-9,0	-13,6	-0,9	-1,3	4,0	-9,2	-11,0	0,6	-1,2	1,6	-15,6	-22,3	12,5
	Oct	-8,0	-15,2	1,4	-0,9	3,7	-10,6	-10,9	-3,5	-4,1	3,6	-17,9	-1,9	10,4
	Nov	-9,5	-12,5	-0,9	-6,5	7,3	-12,4	-2,9	-9,8	-6,1	8,5	-12,4	-24,0	15,0
	Dic	-6,7	-13,9	6,2	-4,1	4,9	-7,6	-4,4	2,1	-4,1	6,3	-12,7	-27,3	12,3
24	Ene	-5,6	-12,1	4,1	-6,5	4,7	-4,3	-9,3	9,4	-5,4	7,6	-13,6	1,6	8,7
	Feb	-4,4	-8,1	5,6	0,7	4,1	-2,5	-3,8	10,7	-3,6	5,4	-7,4	-19,0	10,7
	Mar	-5,5	-7,5	2,7	-0,9	6,2	-3,6	2,2	6,0	-3,2	7,6	-5,1	-13,5	11,7
	Abr	-4,3	-14,2	4,5	0,8	5,0	-1,8	-2,1	10,7	3,4	5,6	-13,1	0,3	3,2
	May	-6,3	-7,1	-0,2	-2,6	7,9	-4,3	1,5	3,5	1,6	10,2	-5,1	-15,6	11,5
	Jun	-5,7	-7,7	2,2	-0,2	6,4	-5,9	2,8	0,2	3,3	6,7	-6,3	-11,7	11,6
	Jul	-4,2	-8,6	1,6	2,6	6,6	-6,5	1,7	-4,1	-1,6	6,3	-9,8	-17,5	5,5
	Ago	-3,6	-9,6	4,3	6,9	8,3	-4,0	-3,9	4,7	0,2	9,1	-11,0	-20,9	5,6
	Sep	-0,9	-11,2	10,6	3,4	6,8	-0,9	-17,0	12,4	-0,4	4,6	-13,0	-23,9	2,1
	Oct	-8,0	-14,1	-0,9	1,7	5,4	-10,6	-13,0	-6,0	4,0	0,9	-16,8	-26,4	8,9
	Nov	-5,2	-9,9	4,7	4,5	6,4	-8,2	-2,3	-4,1	-1,4	3,2	-9,8	-15,0	10,5
	Dic	-4,8	-6,8	-0,3	4,1	7,5	-5,8	-5,8	-4,4	-1,5	5,7	-5,6	-14,2	7,3
25	Ene	-4,7	-9,7	2,3	4,2	10,8	-3,3	-8,5	7,7	5,6	12,8	-11,0	-13,7	6,7
	Feb	-6,2	-10,8	-1,9	4,3	10,8	-4,4	-4,4	3,2	4,7	12,7	-10,3	-18,6	6,0

a. La metodología de la ECI está disponible en <https://www.mincotur.gob.es/es-ES/IndicadoresyEstadisticas/Industria/EncuestaCoyuntura/Documents/metodologiaeci.pdf>
b. Datos corregidos de efectos estacionales: Promedio de (2) - (13) + (3). Datos originales: Promedio de (11) - (13) + (8).
c. Datos trimestrales hasta septiembre 2001. A partir de esa fecha empiezan a ser mensuales.

23. PRODUCCIÓN Y DEMANDA
F) Opiniones empresariales

23.17 Industrias de bienes de consumo, intermedios y de capital (datos originales) (CNAE 2009)

Fuente: Encuesta de Coyuntura Industrial (ECI) del Ministerio de Industria y Turismo (a)

Saldos netos

		Bienes de consumo				Bienes intermedios				Bienes de capital			
		Indicador de clima industrial (ICI) (b)	Nivel de cartera de pedidos	Nivel de existencias productos terminados	Tendencia producción	Indicador de clima industrial (ICI) (b)	Nivel de cartera de pedidos	Nivel de existencias productos terminados	Tendencia producción	Indicador de clima industrial (ICI) (b)	Nivel de cartera de pedidos	Nivel de existencias productos terminados	Tendencia producción
		1	2	3	4	5	6	7	8	9	10	11	12
19	M	-0,7	-2,5	6,8	7,1	-7,2	-14,0	10,5	2,8	1,8	8,8	6,3	2,9
20	M	-15,5	-25,2	15,5	-5,9	-13,5	-33,5	4,4	-2,5	-9,3	-22,7	6,5	1,4
21	M	-8,7	-11,5	11,3	-3,4	5,9	7,2	-0,8	9,8	7,1	4,7	-0,4	16,3
22	M	-5,0	-2,9	9,3	-2,7	-9,1	-8,8	18,0	-0,6	20,2	28,2	-9,3	23,0
23	M	-7,8	-6,8	14,2	-2,3	-13,9	-29,4	14,4	2,1	9,3	17,9	1,7	11,7
24	M	-7,7	-10,0	13,7	0,7	-6,4	-16,7	7,5	5,1	1,7	4,2	2,7	3,5
23	Jul	-6,9	-7,8	18,3	5,4	-20,7	-34,8	14,8	-12,4	1,5	16,5	-0,9	-13,1
	Ago	-8,8	-6,3	14,9	-5,1	-16,8	-34,4	15,5	-0,6	14,1	5,7	-11,3	25,3
	Sep	-8,5	-12,1	13,7	0,2	-16,7	-33,1	20,7	3,6	6,5	13,2	-6,1	0,3
	Oct	-8,6	-9,4	18,3	1,9	-19,1	-40,2	10,5	-6,6	3,6	16,2	1,7	-3,6
	Nov	-7,2	-4,2	11,2	-6,2	-19,7	-29,3	21,5	-8,4	-6,5	7,7	9,8	-17,4
	Dic	-7,4	-0,3	15,7	-6,1	-17,9	-31,1	15,9	-6,6	11,0	4,4	1,8	30,3
24	Ene	-6,0	-7,7	8,8	-1,4	-12,1	-26,4	14,8	4,8	12,8	2,3	-2,8	33,4
	Feb	-7,0	-9,6	14,3	2,8	-4,9	-15,3	12,7	13,4	8,7	10,6	1,3	16,7
	Mar	-9,4	-8,7	24,1	4,7	-1,5	-8,2	8,7	12,5	-3,5	5,7	11,4	-4,7
	Abr	-6,1	-13,8	8,5	3,9	-4,7	-24,2	0,3	10,3	10,3	8,9	-0,9	21,0
	May	-7,7	-9,7	12,7	-0,9	-6,3	-13,7	9,1	3,9	5,1	17,6	12,8	10,7
	Jun	-10,5	-11,8	15,0	-4,7	-0,2	-7,3	3,9	10,5	-10,0	3,7	19,6	-14,0
	Jul	-4,6	-8,3	11,3	5,8	-7,2	-16,2	4,4	-0,9	-6,3	1,2	-0,3	-20,3
	Ago	-6,5	-5,7	10,7	-3,1	-11,6	-23,7	12,2	0,9	10,3	1,3	-12,9	16,8
	Sep	-4,3	-9,3	11,1	7,6	-5,0	-19,1	5,6	9,8	13,2	-4,6	-16,0	28,1
	Oct	-6,1	-11,2	17,2	10,1	-15,6	-26,3	11,5	-9,1	-5,1	-2,7	-5,7	-18,3
	Nov	-10,4	-8,9	15,7	-6,6	-5,1	-16,5	5,2	6,5	-11,1	3,9	15,0	-22,3
	Dic	-13,2	-15,4	14,7	-9,6	-2,1	-3,6	1,4	-1,5	-4,2	2,1	10,2	-4,6
25	Ene	-6,2	-12,9	9,2	3,6	-3,3	-13,1	14,5	17,6	-0,9	-9,4	-5,4	1,3
	Feb	-4,4	-9,4	11,3	7,5	-2,0	-9,9	4,9	8,9	-9,2	-15,4	3,2	-8,9

a. La metodología de la ECI está disponible en <https://www.mincotur.gob.es/es-ES/IndicadoresyEstadisticas/Industria/EncuestaCoyuntura/Documents/metodologiaeci.pdf>
b. Promedio del nivel de cartera de pedidos (2) menos el nivel de existencias de productos terminados (3) más la tendencia de la producción (4).

23. PRODUCCIÓN Y DEMANDA
F) Opiniones empresariales

23.18 Industria de la construcción (CNAE 2009)

Fuente: Encuesta de Coyuntura del sector de la construcción (ECC) del Ministerio de Industria y Turismo (a)

Saldos netos

		Total					Construcción no residencial		Construcción residencial		Obra civil		Actividades especializadas	
		Indicador del clima construcción	Nivel de producción	Nivel de cartera de pedidos	Tendencias (expectativas)		Nivel de producción	Nivel de cartera de pedidos	Nivel de producción	Nivel de cartera de pedidos	Nivel de producción	Nivel de cartera de pedidos	Nivel de producción	Nivel de cartera de pedidos
					Nivel de producción	Nivel de cartera de pedidos								
1	2	3	4	5	6	7	8	9	10	11	12	13		
19	M	-7,7	2,1	-13,2	-1,0	-0,9	11,6	-1,9	-3,0	-32,2	4,9	-3,9	4,1	4,5
20	M	-17,4	-25,5	-16,8	-15,3	-23,1	-17,5	-15,7	-33,1	-35,0	-26,3	-6,7	-9,0	-0,1
21	M	-1,8	-2,8	-0,7	-5,4	4,6	16,9	-38,0	-8,3	-6,0	-4,2	-0,2	6,9	19,7
22	M	8,9	8,8	6,7	9,9	9,7	-3,2	-25,1	2,5	1,1	15,0	10,5	11,6	18,9
23	M	8,7	-1,5	5,0	10,0	7,6	7,2	0,9	-4,9	-3,1	-1,0	11,1	2,4	10,3
24	M	7,8	3,5	7,7	9,4	4,1	1,2	4,2	-5,6	-7,0	11,7	18,9	5,6	15,8
23	Jul	15,0	-2,6	6,5	14,2	12,5	3,9	-4,0	-5,6	-11,2	-1,5	19,5	-0,5	18,6
	Ago	-1,6	-4,0	-9,0	-0,9	-2,6	3,4	3,4	-5,1	-5,9	-5,4	-15,9	-0,4	-3,8
	Sep	6,6	-18,8	5,0	12,6	9,3	43,1	3,7	-7,7	-6,8	-36,9	20,4	-19,1	-3,0
	Oct	9,7	-5,3	5,2	9,2	10,2	6,0	3,2	-8,5	-10,6	-6,7	16,0	2,0	16,2
	Nov	14,9	8,9	12,3	8,7	8,0	7,0	6,7	-6,9	8,2	19,6	15,8	20,0	15,0
	Dic	11,0	12,3	15,0	9,3	-6,5	-2,7	-3,0	-2,7	14,9	24,6	16,8	21,6	16,0
24	Ene	-1,4	-20,3	6,0	8,4	-7,9	-32,7	42,0	-9,4	-11,2	-31,0	14,7	-17,2	14,2
	Feb	5,7	9,9	4,2	7,4	-5,6	-5,0	-5,3	-1,9	-8,1	18,0	12,4	21,4	15,6
	Mar	9,4	8,1	5,2	8,6	8,2	-2,2	-2,6	-7,4	-9,2	18,8	14,3	20,8	18,5
	Abr	14,3	-3,2	6,0	12,3	9,5	-2,0	-2,8	-4,3	-6,9	-3,9	14,9	0,4	16,6
	May	16,6	10,8	9,3	11,6	-3,6	-0,7	-6,0	-4,8	-5,2	23,5	21,8	19,6	17,0
	Jun	1,5	9,7	9,2	8,6	-6,3	-0,6	-2,2	-4,1	-7,4	28,5	23,3	0,3	16,9
	Jul	13,8	15,0	12,5	10,7	9,6	38,6	43,1	-4,5	-6,3	27,5	23,4	23,4	20,8
	Ago	-1,1	-1,1	-4,3	-3,1	-3,2	-0,6	-2,4	-3,9	-4,3	0,9	-5,4	0,4	-2,6
	Sep	9,8	-13,5	11,6	10,5	9,6	45,4	-2,4	-9,1	-8,4	-31,0	28,9	0,2	20,3
	Oct	16,4	4,8	11,2	13,5	15,2	8,8	6,2	-5,9	-5,9	26,2	25,8	-20,7	17,5
	Nov	7,7	8,4	11,2	12,1	11,9	-39,1	-1,4	-5,4	-5,5	31,5	26,2	-0,2	17,6
	Dic	0,9	13,0	10,6	12,3	12,3	4,5	-15,3	-7,0	-5,8	30,9	27,0	18,9	16,8
25	Ene	8,1	-15,6	9,3	10,2	-2,2	-40,4	-1,6	-6,3	-5,1	-22,1	23,1	-15,1	12,9
	Feb	15,8	-7,6	11,3	13,9	11,8	2,3	-2,3	-4,7	-6,7	-24,6	27,4	21,4	18,2

a. La metodología de la ECC está disponible en <https://www.mincotur.gob.es/es-ES/IndicadoresyEstadisticas/Industria/EncuestaCoyuntura/Documents/metodologiaeci.pdf>

23. PRODUCCIÓN Y DEMANDA
F) Opiniones empresariales

23.19 Utilización de la capacidad productiva (datos originales) (CNAE 2009)

Encuesta de Coyuntura Industrial (ECI) del Ministerio de Industria y Turismo (a)

Porcentajes y saldos

		Capacidad productiva instalada (saldos)				Grado de utilización de la capacidad productiva instalada (%)				Tendencias (expectativas)		Competitividad de los productos industriales			Pro memoria
		Total industria	Bienes de equipo	Bienes intermedios	Bienes de consumo	Total industria	Bienes de equipo	Bienes intermedios	Bienes de consumo	Cartera de pedidos	Cartera de pedidos extranjera	Nacionales	De la UE	Extra UE	Número de meses de trabajo asegurado
20	M	16,2	14,2	21,4	10,3	74,3	81,4	70,7	75,8	-15,3	-25,6	4,3	0,1	1,3	5,0
21	M	6,1	3,7	4,3	9,9	77,8	82,0	77,8	76,9	9,4	-4,3	8,7	4,5	5,2	5,3
22	M	2,5	-8,4	8,0	2,6	78,7	84,4	77,1	78,4	2,4	-7,7	3,5	1,1	-1,6	5,7
23	M	8,1	-5,8	17,3	5,7	76,9	83,5	74,3	76,6	-8,5	-20,4	1,9	-1,3	-1,0	5,0
24	M	3,6	-4,9	6,6	6,1	77,6	86,0	75,2	73,6	-7,7	-8,3	0,4	-2,3	-2,3	5,1
20	III	19,5	25,4	23,5	9,6	71,9	78,1	67,9	76,4	-24,6	-26,6	6,3	-	1,3	4,7
	IV	13,7	12,7	15,7	11,3	75,6	79,9	73,9	76,2	-8,6	-28,5	6,4	-1,3	0,9	5,3
21	I	8,4	-0,8	6,0	17,8	77,0	82,4	75,8	75,7	0,9	-12,3	7,1	2,4	2,2	5,7
	II	10,9	13,1	8,2	12,7	77,4	81,4	76,8	76,8	11,7	-0,5	7,2	4,4	8,9	5,7
	III	-1,0	-14,3	2,4	3,6	77,5	82,3	78,1	77,2	14,4	-3,8	9,8	6,9	6,4	5,5
	IV	6,0	16,8	0,6	5,6	79,2	81,8	80,3	77,8	10,9	-0,7	10,6	4,1	3,3	4,5
22	I	-2,2	-19,1	1,8	4,2	78,8	80,8	78,7	79,2	9,9	4,7	9,3	5,8	2,0	5,8
	II	1,2	-6,6	3,2	3,9	80,0	86,1	78,3	79,3	9,6	-5,5	7,1	5,8	2,6	5,6
	III	3,1	2,2	6,4	-0,6	78,9	85,0	77,3	77,7	-2,4	-9,8	-2,5	-3,9	-3,5	5,5
	IV	7,8	-10,2	20,8	3,2	77,2	85,9	74,1	77,4	-7,3	-19,9	0,2	-3,3	-7,6	5,9
23	I	1,8	-13,2	8,1	4,1	77,1	84,4	73,3	78,0	-6,2	-18,1	4,8	4,3	4,2	5,4
	II	5,6	-4,5	15,4	-0,1	76,4	81,8	74,3	76,0	-2,9	-17,1	-0,6	-3,0	0,5	5,1
	III	9,9	-5,9	19,2	8,1	76,2	83,1	73,3	76,1	-8,9	-24,4	2,1	-2,4	-3,7	4,8
	IV	15,0	0,3	26,4	10,8	77,8	84,9	76,2	76,1	-16,0	-22,2	1,2	-4,1	-5,0	4,8
24	I	2,9	-10,6	10,0	2,9	77,2	85,8	74,2	75,5	-7,5	-21,7	-2,7	-4,5	-6,0	4,7
	II	7,9	3,4	9,3	9,0	77,7	85,9	75,7	75,0	-6,0	-14,7	1,5	-1,9	-3,0	5,0
	III	1,4	-1,3	1,0	4,8	77,9	86,1	76,0	71,9	1,9	4,9	4,2	1,1	0,6	5,2
	IV	2,3	-11,2	6,1	7,8	77,5	86,3	74,9	72,1	-19,1	-1,8	-1,4	-4,0	-0,9	5,5
25	I	3,3	3,9	1,1	6,5	76,4	81,9	72,1	72,7	-9,8	5,6	0,1	-0,3	-1,6	4,3

a. La metodología de la ECI está disponible en <https://www.mincotur.gob.es/es-ES/IndicadoresyEstadisticas/Industria/EncuestaCoyuntura/Documents/metodologiaeci.pdf>

CAPÍTULO 24 EMPLEO Y SALARIOS

24. EMPLEO Y SALARIOS
A) Encuesta de Población Activa

24.1 Población de 16 y más años: Resumen

Fuente: Instituto Nacional de Estadística

Miles de personas

		Población de 16 y más años											Pro memoria: Tasas		
		Población Activa							Inactivos				Activa	Paro	Empleo
Total		Ocupados						Parados	Total	Hombres	Mujeres				
		Total	No asalariados	Asalariados											
				Total	Sector privado	Sector público									
1=2+9	2=3+8	3=4+5	4	5=6+7	6	7	8	9=10+11	10	11	12=2/1	13=8/2	14=3/1		
18	M	38 887	22 807	19 328	3 094	16 234	13 084	3 151	3 479	16 080	6 702	9 378	58,65	15,26	49,70
19	M	39 269	23 027	19 779	3 109	16 671	13 448	3 223	3 248	16 242	6 821	9 421	58,64	14,11	50,37
20	M	39 579	22 733	19 202	3 093	16 109	12 812	3 298	3 531	16 846	7 133	9 712	57,44	15,53	48,52
21	M	39 926	23 310	19 833	3 173	16 661	13 237	3 424	3 476	16 616	7 045	9 571	58,38	14,92	49,68
22	M	40 367	23 627	20 548	3 178	17 369	13 903	3 467	3 079	16 741	7 077	9 664	58,53	13,04	50,90
23	M	40 983	24 120	21 182	3 219	17 963	14 440	3 523	2 937	16 863	7 179	9 684	58,85	12,19	51,69
23 I-IV	M	40 983	24 120	21 182	3 219	17 963	14 440	3 523	2 937	16 863	7 179	9 684	58,85	12,19	51,69
24 I-IV	M	41 566	24 425	21 654	3 214	18 440	14 880	3 560	2 771	17 141	7 296	9 845	58,77	11,35	52,10
22 IV		40 619	23 722	20 641	3 147	17 494	13 997	3 497	3 082	16 897	7 165	9 732	58,40	12,99	50,82
23 I		40 761	23 821	20 634	3 165	17 470	13 975	3 495	3 186	16 941	7 254	9 686	58,44	13,38	50,62
II		40 892	24 067	21 258	3 260	17 999	14 495	3 504	2 808	16 825	7 139	9 686	58,85	11,67	51,99
III		41 057	24 341	21 447	3 197	18 250	14 734	3 516	2 895	16 716	7 069	9 647	59,29	11,89	52,24
IV		41 221	24 251	21 390	3 256	18 134	14 557	3 577	2 861	16 971	7 256	9 715	58,83	11,80	51,89
24 I		41 327	24 228	21 250	3 186	18 064	14 513	3 551	2 978	17 099	7 287	9 812	58,63	12,29	51,42
II		41 497	24 440	21 685	3 244	18 441	14 883	3 558	2 755	17 057	7 284	9 773	58,90	11,27	52,26
III		41 630	24 577	21 823	3 158	18 665	15 124	3 541	2 754	17 052	7 233	9 820	59,04	11,21	52,42
IV		41 810	24 453	21 858	3 269	18 589	14 998	3 591	2 596	17 357	7 383	9 974	58,49	10,61	52,28

Nota general a los cuadros de la EPA: Como consecuencia del cambio en la base poblacional (Censo 2021), se han revisado todas las series que figuran en este cuadro, a partir del año 2021. Desde el primer trimestre de 2005, se produce una ruptura en las series de algunas variables. Además, desde el primer trimestre de 2021 entró en vigor el Reglamento (UE) 2019/1700 del Parlamento Europeo y del Consejo y el Reglamento de Ejecución (UE) 2019/2240. Para más información, véase https://www.ine.es/dyngs/INEbase/es/operacion.htm?c=Estadistica_C&cid=1254736176918&menu=metodologia&idp=1254735976595.

24. EMPLEO Y SALARIOS
A) Encuesta de Población Activa

24.2 Población de 16 y más años por grupos de edad y sexo

Fuente: Instituto Nacional de Estadística

Miles de personas

		Ambos sexos					Hombres					Mujeres				
		Total	De 16 a 19 años	De 20 a 24 años	De 25 a 54 años	De 55 y más años	Total	De 16 a 19 años	De 20 a 24 años	De 25 a 54 años	De 55 y más años	Total	De 16 a 19 años	De 20 a 24 años	De 25 a 54 años	De 55 y más años
		1=2 a 5	2=7+12	3=8+13	4=9+14	5=10+15	6=7 a 10	7	8	9	10	11=12 a 15	12	13	14	15
18	M	38 887	1 822	2 256	20 131	14 678	18 909	939	1 148	10 088	6 735	19 978	883	1 108	10 043	7 943
19	M	39 269	1 876	2 302	20 084	15 008	19 094	968	1 174	10 058	6 895	20 175	907	1 128	10 026	8 113
20	M	39 579	1 920	2 359	19 985	15 315	19 242	992	1 205	10 001	7 044	20 337	928	1 154	9 983	8 272
21	M	39 926	1 920	2 373	19 933	15 700	19 413	984	1 218	10 024	7 186	20 513	936	1 155	9 908	8 514
22	M	40 367	1 984	2 440	19 900	16 043	19 620	1 019	1 255	9 997	7 350	20 747	965	1 185	9 903	8 693
23	M	40 983	2 032	2 538	20 005	16 408	19 914	1 046	1 305	10 044	7 519	21 069	986	1 234	9 961	8 889
23 I-IV	M	40 983	2 032	2 538	20 005	16 408	19 914	1 046	1 305	10 044	7 519	21 069	986	1 234	9 961	8 889
24 I-IV	M	41 566	2 121	2 625	20 046	16 774	20 209	1 095	1 350	10 074	7 690	21 357	1 025	1 275	9 972	9 084
22 IV		40 619	2 022	2 475	19 942	16 181	19 739	1 038	1 273	10 013	7 415	20 880	984	1 201	9 929	8 766
23 I		40 761	2 022	2 502	19 971	16 266	19 812	1 045	1 287	10 026	7 454	20 949	977	1 216	9 945	8 812
II		40 892	2 004	2 528	20 002	16 358	19 869	1 031	1 300	10 042	7 496	21 022	972	1 228	9 960	8 862
III		41 057	2 027	2 550	20 022	16 458	19 943	1 037	1 311	10 053	7 542	21 114	990	1 240	9 969	8 916
IV		41 221	2 075	2 573	20 025	16 549	20 033	1 072	1 322	10 055	7 584	21 188	1 003	1 251	9 969	8 965
24 I		41 327	2 075	2 595	20 027	16 631	20 088	1 075	1 333	10 058	7 622	21 238	999	1 262	9 968	9 009
II		41 497	2 125	2 614	20 039	16 719	20 179	1 103	1 344	10 068	7 664	21 318	1 022	1 270	9 970	9 055
III		41 630	2 133	2 632	20 044	16 820	20 247	1 105	1 354	10 075	7 712	21 383	1 028	1 278	9 969	9 108
IV		41 810	2 150	2 658	20 075	16 926	20 323	1 098	1 369	10 093	7 762	21 488	1 052	1 289	9 982	9 164

Nota general a los cuadros de la EPA: Como consecuencia del cambio en la base poblacional (Censo 2021), se han revisado todas las series que figuran en este cuadro, a partir del año 2021. Desde el primer trimestre de 2005, se produce una ruptura en las series de algunas variables. Además, desde el primer trimestre de 2021 entró en vigor el Reglamento (UE) 2019/1700 del Parlamento Europeo y del Consejo y el Reglamento de Ejecución (UE) 2019/2240. Para más información, véase https://www.ine.es/dyngs/INEbase/es/operacion.htm?c=Estadistica_C&cid=1254736176918&menu=metodologia&idp=1254735976595.

24. EMPLEO Y SALARIOS
A) Encuesta de Población Activa

24.3 Población activa y ocupada
por grupos de edad y sexo

Fuente: Instituto Nacional de Estadística

Miles de personas

		Población activa								Población ocupada									
		Hombres				Mujeres				Hombres				Mujeres					
Total		Total	De 16 a 24 años	De 25 a 54 años	De 55 y más años	Total	De 16 a 24 años	De 25 a 54 años	De 55 y más años	Total	De 16 a 24 años	De 25 a 54 años	De 55 y más años	Total	De 16 a 24 años	De 25 a 54 años	De 55 y más años		
1=2+6		2=3 a 5	3	4	5	6=7 a 9	7	8	9	10=11+15	11=12 a 14	12	13	14	15=16 a 18	16	17	18	
18	A	22 807	12 207	819	9 273	2 115	10 600	687	8 215	1 698	19 328	10 532	531	8 146	1 855	8 796	459	6 886	1 451
19	A	23 027	12 273	842	9 222	2 209	10 754	698	8 247	1 809	19 779	10 746	581	8 204	1 961	9 034	457	7 011	1 566
20	A	22 733	12 109	792	9 014	2 303	10 624	640	8 069	1 916	19 202	10 430	498	7 882	2 049	8 773	386	6 727	1 660
21	A	23 310	12 368	818	9 130	2 420	10 942	695	8 193	2 054	19 833	10 733	540	8 046	2 148	9 100	444	6 905	1 751
22	A	23 627	12 544	878	9 144	2 522	11 083	733	8 204	2 145	20 548	11 115	627	8 218	2 270	9 433	507	7 060	1 866
23	A	24 120	12 735	926	9 184	2 625	11 385	771	8 335	2 279	21 182	11 377	659	8 341	2 376	9 806	551	7 269	1 986
23 I-IV	A	24 120	12 735	926	9 184	2 625	11 385	771	8 335	2 279	21 182	11 377	659	8 341	2 376	9 806	551	7 269	1 986
24 I-IV	A	24 425	12 913	987	9 194	2 731	11 512	797	8 353	2 362	21 654	11 601	730	8 380	2 491	10 052	581	7 391	2 081
22 IV		23 722	12 575	858	9 164	2 553	11 148	716	8 262	2 170	20 641	11 136	615	8 215	2 306	9 505	504	7 109	1 892
23 I		23 821	12 558	846	9 141	2 571	11 263	725	8 305	2 233	20 634	11 091	599	8 187	2 305	9 543	503	7 109	1 932
II		24 067	12 731	916	9 209	2 606	11 336	756	8 320	2 260	21 258	11 424	664	8 398	2 362	9 835	538	7 330	1 967
III		24 341	12 874	1 016	9 191	2 667	11 467	841	8 343	2 283	21 447	11 546	721	8 394	2 431	9 901	611	7 304	1 986
IV		24 251	12 777	927	9 197	2 654	11 474	760	8 372	2 341	21 390	11 446	653	8 386	2 407	9 944	553	7 333	2 058
24 I		24 228	12 802	929	9 168	2 704	11 426	750	8 343	2 334	21 250	11 393	663	8 285	2 445	9 857	551	7 270	2 036
II		24 440	12 895	991	9 178	2 726	11 545	779	8 402	2 364	21 685	11 596	729	8 372	2 495	10 089	570	7 432	2 087
III		24 577	13 014	1 069	9 222	2 724	11 563	878	8 317	2 369	21 823	11 711	795	8 425	2 490	10 113	627	7 398	2 087
IV		24 453	12 940	961	9 208	2 771	11 514	784	8 350	2 380	21 858	11 707	734	8 439	2 534	10 151	576	7 463	2 112

Nota general a los cuadros de la EPA: Como consecuencia del cambio en la base poblacional (Censo 2021), se han revisado todas las series que figuran en este cuadro, a partir del año 2021. Desde el primer trimestre de 2005, se produce una ruptura en las series de algunas variables. Además, desde el primer trimestre de 2021 entró en vigor el Reglamento (UE) 2019/1700 del Parlamento Europeo y del Consejo y el Reglamento de Ejecución (UE) 2019/2240. Para más información, véase https://www.ine.es/dyngs/INEbase/es/operacion.htm?c=Estadistica_C&cid=1254736176918&menu=metodologia&idp=1254735976595.

24. EMPLEO Y SALARIOS
A) Encuesta de Población Activa

24.4 Ocupados por ramas de actividad, según secciones de la CNAE 2009

Fuente: Instituto Nacional de Estadística

Miles de personas

		Industria										Servicios												
		Manufactureras									Energía eléctrica, gas, vapor, aire acondicionado, agua, saneamiento, residuos y descont.	Construcción	Comercio de reparación de vehículos de motor y motocicletas y hostelería							Transporte, almacenamiento y comunicaciones	Actividades financieras y de seguros	Actividades inmobiliarias, profesionales, científicas y actividades auxiliares	AA.PP. y Defensa, Seguridad Social y actividades sanitarias y servicios sociales	Actividades de los hogares, extraterrestres y otros servicios
Total		Total	Extractivas	Total	Alimentos, bebidas y tabaco	Textil, confec., cuero, calzado y papel y artes gráficas	Refino, química, metalurgia, min. no metálicos y prod. de caucho y plástico	Maquinaria, óptica, informática, electrónica, vehículos y diversas	D+E	F	G a U	G+I	H+J	K	L a N	O a Q	R a U							
1		2	3	4	5	6	7	8	9	10	11	12	13	14	15	16	17	18						
18	M	19 328	813	2 708	34	2 444	505	352	521	1 066	231	1 222	14 585	4 715	1 566	435	2 115	4 282	1 474					
19	M	19 779	797	2 763	33	2 495	522	373	530	1 070	236	1 278	14 941	4 789	1 634	429	2 207	4 401	1 481					
20	M	19 202	765	2 698	33	2 431	522	341	514	1 054	234	1 244	14 495	4 421	1 605	445	2 189	4 448	1 386					
21	M	19 833	818	2 711	32	2 434	513	329	511	1 082	245	1 315	14 990	4 438	1 695	483	2 302	4 657	1 415					
22	M	20 548	798	2 779	29	2 514	543	347	552	1 072	236	1 355	15 615	4 676	1 851	473	2 343	4 792	1 481					
23	M	21 182	767	2 815	31	2 552	563	326	554	1 110	231	1 398	16 202	4 892	1 931	482	2 463	4 905	1 529					
23 I-IV	M	21 182	767	2 815	31	2 552	563	326	554	1 110	231	1 398	16 202	4 892	1 931	482	2 463	4 905	1 529					
24 I-IV	M	21 654	752	2 887	33	2 600	558	332	543	1 167	254	1 464	16 551	4 980	2 038	450	2 528	5 016	1 538					
22 IV		20 641	781	2 809	29	2 553	568	346	559	1 081	226	1 335	15 716	4 715	1 880	489	2 345	4 839	1 448					
23 I		20 634	775	2 805	28	2 549	553	349	553	1 095	228	1 336	15 718	4 667	1 859	469	2 348	4 887	1 489					
II		21 258	776	2 741	28	2 497	560	312	554	1 072	216	1 404	16 337	4 972	1 951	481	2 507	4 880	1 547					
III		21 447	724	2 847	30	2 587	581	326	563	1 116	231	1 417	16 458	5 096	1 973	492	2 488	4 858	1 550					
IV		21 390	794	2 864	38	2 577	557	318	548	1 155	249	1 435	16 297	4 832	1 939	488	2 511	4 996	1 532					
24 I		21 250	766	2 826	36	2 554	552	315	556	1 131	236	1 418	16 241	4 831	1 977	452	2 473	5 003	1 505					
II		21 685	772	2 889	33	2 603	558	335	548	1 162	254	1 479	16 545	4 986	2 007	442	2 533	5 018	1 559					
III		21 823	734	2 913	34	2 620	564	334	556	1 166	259	1 479	16 698	5 096	2 093	442	2 560	4 966	1 541					
IV		21 858	737	2 920	28	2 624	560	344	511	1 209	267	1 480	16 722	5 010	2 075	464	2 549	5 077	1 546					

Nota general a los cuadros de la EPA: Como consecuencia del cambio en la base poblacional (Censo 2021), se han revisado todas las series que figuran en este cuadro, a partir del año 2021. Desde el primer trimestre de 2005, se produce una ruptura en las series de algunas variables. Además, desde el primer trimestre de 2021 entró en vigor el Reglamento (UE) 2019/1700 del Parlamento Europeo y del Consejo y el Reglamento de Ejecución (UE) 2019/2240. Para más información, véase https://www.ine.es/dyngs/INEbase/es/operacion.htm?c=Estadistica_C&cid=1254736176918&menu=metodologia&idp=1254735976595.

24. EMPLEO Y SALARIOS
A) Encuesta de Población Activa

24.5 Ocupados por situación profesional

Fuente: Instituto Nacional de Estadística

Miles de personas

		Total	No asalariados						Asalariados								
			Total	Empleador	Empresario sin asalariados	Miembro de una cooperativa	Ayuda familiar	Otros	Total	Sector privado	Sector público						
											Total	Administraciones públicas					Empresas públicas
												Total	Central	Seguridad social	CCAA	Local y otras	
1=2+8	2=3 a 7	3	4	5	6	7	8=9+10	9	10=11+16	11=12 a 15	12	13	14	15	16		
18	M	19 328	3 094	960	2 028	26	73	7	16 234	13 084	3 151	3 010	532	25	1 789	664	140
19	M	19 779	3 109	955	2 046	26	75	8	16 671	13 448	3 223	3 072	536	24	1 838	673	151
20	M	19 202	3 093	888	2 105	22	70	9	16 109	12 812	3 298	3 132	552	25	1 887	668	166
21	M	19 833	3 173	951	2 096	26	84	16	16 661	13 237	3 424	3 260	511	31	2 027	691	164
22	M	20 548	3 178	994	2 066	27	78	14	17 369	13 903	3 467	3 310	524	29	2 053	705	157
23	M	21 182	3 219	1 020	2 104	25	63	7	17 963	14 440	3 523	3 356	533	31	2 080	712	167
23 I-IV	M	21 182	3 219	1 020	2 104	25	63	7	17 963	14 440	3 523	3 356	533	31	2 080	712	167
24 I-IV	M	21 654	3 214	961	2 159	25	62	8	18 440	14 880	3 560	3 382	530	33	2 107	712	178
22 IV		20 641	3 147	1 004	2 030	29	78	5	17 494	13 997	3 497	3 341	518	25	2 076	722	157
23 I		20 634	3 165	999	2 074	24	64	5	17 470	13 975	3 495	3 337	528	26	2 071	711	158
II		21 258	3 260	1 029	2 142	21	61	7	17 999	14 495	3 504	3 350	543	31	2 065	710	154
III		21 447	3 197	1 033	2 070	19	66	10	18 250	14 734	3 516	3 347	537	31	2 064	715	170
IV		21 390	3 256	1 019	2 132	34	64	7	18 134	14 557	3 577	3 391	524	35	2 120	712	185
24 I		21 250	3 186	971	2 121	29	59	7	18 064	14 513	3 551	3 367	529	31	2 127	681	184
II		21 685	3 244	956	2 192	30	60	6	18 441	14 883	3 558	3 389	534	33	2 117	706	169
III		21 823	3 158	943	2 132	17	57	8	18 665	15 124	3 541	3 360	533	32	2 072	723	181
IV		21 858	3 269	973	2 191	23	71	11	18 589	14 998	3 591	3 413	523	36	2 113	741	179

Nota general a los cuadros de la EPA: Como consecuencia del cambio en la base poblacional (Censo 2021), se han revisado todas las series que figuran en este cuadro, a partir del año 2021. Desde el primer trimestre de 2005, se produce una ruptura en las series de algunas variables. Además, desde el primer trimestre de 2021 entró en vigor el Reglamento (UE) 2019/1700 del Parlamento Europeo y del Consejo y el Reglamento de Ejecución (UE) 2019/2240. Para más información, véase https://www.ine.es/dyngs/INEbase/es/operacion.htm?c=Estadistica_C&cid=1254736176918&menu=metodologia&idp=1254735976595.

24. EMPLEO Y SALARIOS
A) Encuesta de Población Activa

24.6 Asalariados por ramas de actividad, según secciones de la CNAE 2009

Fuente: Instituto Nacional de Estadística

Miles de personas

		Total	Industria										Construcción	Servicios												
			Total	Extractivas	Manufactureras						Energía eléctrica, gas, vapor, aire acond., agua, saneamiento, residuos y descont.	Total		Comercio, reparación de vehículos de motor y motocicletas y hostelería	Transporte, almacenamiento, información y comunicaciones	Actividades financieras y de seguros	Act.inmobiliarias, profesionales, técnicas, administrativas y servicios auxiliares	AAPP y Defensa, Seg.Social, educación y act. sanitarias y serv. sociales	Activ. artísticas, de los hogares, extraterritoriales y otros servicios							
					Total	Alimentos, bebidas y tabaco	Textil, confec., cuero, calzado, madera, papel y artes gráficas	Refino, química, metalurgia, min.no metálicos y prod.de caucho y plástico	Maquinaria, óptica, informática, electrónica, vehículos y diversas	Energía eléctrica, gas, vapor, aire acond., agua, saneamiento, residuos y descont.										G a U	G+I	H+J	K	L a N	O a Q	R a U
1	A	B a E	B	C	10 a 12	13 a 18	19 a 24	25 a 33	D+E	F	G a U	G+I	H+J	K	L a N	O a Q	R a U									
18	M	16 234	512	2 463	32	2 209	458	298	501	953	222	888	12 371	3 666	1 329	394	1 619	4 111	1 252							
19	M	16 671	494	2 526	31	2 269	478	313	514	965	226	946	12 704	3 757	1 403	392	1 695	4 207	1 251							
20	M	16 109	485	2 458	31	2 204	480	283	498	944	223	919	12 247	3 431	1 372	405	1 667	4 236	1 136							
21	M	16 661	518	2 469	30	2 203	473	272	489	969	235	967	12 706	3 434	1 452	437	1 765	4 455	...							
22	M	17 369	501	2 540	27	2 287	501	301	530	954	226	993	13 336	3 691	1 601	430	1 812	4 588	...							
23	M	17 963	472	2 588	30	2 335	517	285	533	1 001	223	1 046	13 856	3 890	1 673	437	1 912	4 684	...							
23 I-IV	M	17 963	472	2 588	30	2 335	517	285	533	1 001	223	1 046	13 856	3 890	1 673	437	1 912	4 684	...							
24 I-IV	M	18 440	475	2 662	31	2 385	518	274	528	1 066	246	1 116	14 187	3 983	1 758	405	1 978	4 791	...							
22 IV		17 494	483	2 576	28	2 330	520	310	536	963	218	970	13 466	3 735	1 632	442	1 822	4 639	...							
23 I		17 470	486	2 566	27	2 319	500	309	531	979	221	995	13 422	3 685	1 605	424	1 817	4 665	...							
II		17 999	484	2 529	27	2 292	513	278	532	969	210	1 045	13 941	3 939	1 694	435	1 934	4 670	1 268							
III		18 250	429	2 623	29	2 372	539	284	540	1 009	222	1 062	14 136	4 097	1 722	446	1 940	4 644	...							
IV		18 134	489	2 634	37	2 358	517	268	527	1 046	239	1 084	13 926	3 839	1 671	443	1 959	4 758	1 257							
24 I		18 064	484	2 600	35	2 337	511	266	538	1 024	228	1 087	13 894	3 844	1 711	403	1 925	4 785	...							
II		18 441	492	2 659	32	2 384	514	270	532	1 067	244	1 133	14 157	3 978	1 732	395	1 982	4 785	...							
III		18 665	455	2 692	33	2 406	525	275	541	1 066	253	1 130	14 388	4 110	1 804	403	2 026	4 750	...							
IV		18 589	469	2 697	27	2 411	522	284	500	1 106	259	1 112	14 311	4 001	1 785	420	1 979	4 847	...							

Nota general a los cuadros de la EPA: Como consecuencia del cambio en la base poblacional (Censo 2021), se han revisado todas las series que figuran en este cuadro, a partir del año 2021. Desde el primer trimestre de 2005, se produce una ruptura en las series de algunas variables. Además, desde el primer trimestre de 2021 entró en vigor el Reglamento (UE) 2019/1700 del Parlamento Europeo y del Consejo y el Reglamento de Ejecución (UE) 2019/2240. Para más información, véase https://www.ine.es/dyngs/INEbase/es/operacion.htm?c=Estadistica_C&cid=1254736176918&menu=metodologia&idp=1254735976595.

24. EMPLEO Y SALARIOS
A) Encuesta de Población Activa

24.7 Asalariados según duración de la jornada, tipo de contrato y sexo

Fuente: Instituto Nacional de Estadística

Miles de personas

		Total	Hombres	Mujeres	Duración de la jornada		Con contrato indefinido					Con contrato temporal				
					A tiempo completo	A tiempo parcial	Total	Hombres	Mujeres	A tiempo completo	A tiempo parcial	Total	Hombres	Mujeres	A tiempo completo	A tiempo parcial
					1=2+3=	2=7+12	3=8+13	4=9+14	5=10+15	6=7+8	7	8	9	10	11=12+13	12
18	M	16 234	8 482	7 753	13 671	2 563	11 882	6 279	5 604	10 483	1 399	4 352	2 203	2 149	3 188	1 164
19	M	16 671	8 699	7 972	14 045	2 626	12 294	6 491	5 803	10 821	1 473	4 377	2 208	2 169	3 224	1 153
20	M	16 109	8 404	7 706	13 713	2 397	12 232	6 503	5 729	10 798	1 434	3 877	1 900	1 977	2 914	963
21	M	16 661	8 643	8 017	14 207	2 454	12 454	6 647	5 808	11 067	1 387	4 206	1 997	2 210	3 139	1 067
22	M	17 369	9 055	8 314	14 863	2 506	13 665	7 329	6 336	12 086	1 579	3 705	1 726	1 978	2 777	928
23	M	17 963	9 310	8 653	15 434	2 529	14 866	7 906	6 959	13 127	1 738	3 097	1 404	1 693	2 307	791
23 I-IV	M	17 963	9 310	8 653	15 434	2 529	14 866	7 906	6 959	13 127	1 738	3 097	1 404	1 693	2 307	791
24 I-IV	M	18 440	9 527	8 913	15 794	2 645	15 510	8 236	7 274	13 638	1 872	2 930	1 291	1 639	2 156	774
22 IV		17 494	9 107	8 388	14 967	2 527	14 315	7 671	6 644	12 612	1 702	3 180	1 436	1 744	2 355	825
23 I		17 470	9 048	8 422	14 929	2 541	14 412	7 684	6 729	12 669	1 743	3 057	1 364	1 693	2 260	798
II		17 999	9 325	8 674	15 424	2 575	14 850	7 876	6 974	13 100	1 749	3 149	1 449	1 700	2 324	826
III		18 250	9 493	8 757	15 836	2 414	15 077	8 040	7 037	13 411	1 667	3 173	1 453	1 720	2 425	747
IV		18 134	9 374	8 760	15 546	2 588	15 123	8 025	7 098	13 329	1 795	3 011	1 349	1 661	2 218	793
24 I		18 064	9 345	8 719	15 432	2 632	15 227	8 092	7 135	13 332	1 895	2 837	1 253	1 584	2 100	737
II		18 441	9 511	8 930	15 785	2 656	15 499	8 210	7 289	13 625	1 874	2 942	1 301	1 641	2 160	783
III		18 665	9 656	9 009	16 143	2 522	15 602	8 311	7 290	13 856	1 746	3 064	1 344	1 719	2 288	776
IV		18 589	9 597	8 993	15 818	2 771	15 713	8 330	7 383	13 740	1 973	2 877	1 267	1 610	2 078	799

Nota general a los cuadros de la EPA: Como consecuencia del cambio en la base poblacional (Censo 2021), se han revisado todas las series que figuran en este cuadro, a partir del año 2021. Desde el primer trimestre de 2005, se produce una ruptura en las series de algunas variables. Además, desde el primer trimestre de 2021 entró en vigor el Reglamento (UE) 2019/1700 del Parlamento Europeo y del Consejo y el Reglamento de Ejecución (UE) 2019/2240. Para más información, véase https://www.ine.es/dyngs/INEbase/es/operacion.htm?c=Estadistica_C&cid=1254736176918&menu=metodologia&idp=1254735976595.

24. EMPLEO Y SALARIOS
A) Encuesta de Población Activa

24.8 Parados por ramas de actividad (CNAE 2009) y sexo

Fuente: Instituto Nacional de Estadística

Miles de personas

		Total	Buscan primer empleo		Han trabajado antes										Han dejado su empleo hace más de un año	
			Del cual		Del cual		Agricultura		Industria		Construcción		Servicios			
			Total	Mujeres	Total	Mujeres	Total	Mujeres	Total	Mujeres	Total	Mujeres	Total	Mujeres		
			1=2+4	2	3	4=6+8+10+	5=7+9+11+	6	7	8	9	10	11	12		13
18	M	3 479	353	188	3 126	1 617	190	67	170	62	135	6	1 181	674	1 450	808
19	M	3 248	333	178	2 915	1 542	186	68	164	53	137	5	1 177	689	1 250	727
20	M	3 531	304	164	3 227	1 687	181	62	200	66	153	6	1 473	842	1 219	712
21	M	3 476	351	187	3 125	1 655	182	61	157	48	136	5	1 137	662	1 514	879
22	M	3 079	333	179	2 746	1 471	156	56	150	51	116	6	1 081	635	1 243	723
23	M	2 937	315	164	2 622	1 416	138	52	146	55	111	6	1 137	668	1 091	635
23 I-IV	M	2 937	315	164	2 622	1 416	138	52	146	55	111	6	1 137	668	1 091	635
24 I-IV	M	2 771	284	150	2 487	1 310	130	47	135	47	113	5	1 094	627	1 016	584
22 IV		3 082	330	178	2 752	1 465	148	50	151	49	122	4	1 124	661	1 207	701
23 I		3 186	320	171	2 867	1 549	139	57	166	67	138	4	1 270	742	1 154	680
II		2 808	297	151	2 512	1 351	134	43	148	55	116	6	1 057	631	1 057	616
III		2 895	337	169	2 557	1 397	153	59	149	56	88	6	1 102	652	1 065	625
IV		2 861	307	165	2 554	1 365	128	50	120	42	102	7	1 118	648	1 086	619
24 I		2 978	271	131	2 707	1 438	129	46	149	58	129	8	1 247	715	1 054	612
II		2 755	286	159	2 469	1 296	121	46	139	47	116	5	1 056	605	1 036	594
III		2 754	328	175	2 426	1 276	142	52	133	41	104	3	1 053	622	996	557
IV		2 596	251	134	2 345	1 229	126	44	120	41	103	5	1 018	565	977	574

Nota general a los cuadros de la EPA: Como consecuencia del cambio en la base poblacional (Censo 2021), se han revisado todas las series que figuran en este cuadro, a partir del año 2021. Desde el primer trimestre de 2005, se produce una ruptura en las series de algunas variables. Además, desde el primer trimestre de 2021 entró en vigor el Reglamento (UE) 2019/1700 del Parlamento Europeo y del Consejo y el Reglamento de Ejecución (UE) 2019/2240. Para más información, véase https://www.ine.es/dyngs/INEbase/es/operacion.htm?c=Estadistica_C&cid=1254736176918&menu=metodologia&idp=1254735976595.

24. EMPLEO Y SALARIOS
A) Encuesta de Población Activa

24.9 Parados por estudios terminados y sexo, situación familiar y duración del paro

Fuente: Instituto Nacional de Estadística

Miles de personas

		Por estudios terminados (a)								Por situación familiar			Tiempo de búsqueda				
		Analfabetos y sin estudios		Primarios		Medios y formación profesional		Superiores		Persona de referencia	Cónyuge de persona de referencia	Otros miembros	Hasta cinco meses	De seis a once meses	De 1 año en adelante y no consta	Ya han encontrado trabajo	
		Total	Mujeres	Total	Mujeres	Total	Mujeres	Total	Mujeres								
										13 a 16=10 a 12=1=2+4+6+8=2	3	4	5	6	7	8	9
18	M	3 479	122	50	338	148	2 207	1 125	811	481	1 362	882	1 235	1 060	411	1 706	303
19	M	3 248	95	42	297	132	2 039	1 062	816	484	1 271	823	1 153	1 055	421	1 440	333
20	M	3 531	88	46	284	132	2 163	1 091	995	583	1 367	856	1 308	1 290	585	1 344	312
21	M	3 476	89	43	267	115	2 188	1 133	932	551	1 398	787	1 291	1 120	524	1 660	173
22	M	3 079	88	40	257	114	1 944	1 014	790	483	1 329	698	1 052	1 109	394	1 385	192
23	M	2 937	77	38	258	112	1 821	949	782	480	1 264	654	1 020	1 125	409	1 191	212
23 I-IV	M	2 937	77	38	258	112	1 821	949	782	480	1 264	654	1 020	1 125	409	1 191	212
24 I-IV	M	2 771	80	39	222	101	1 719	874	749	446	1 161	612	997	1 119	377	1 068	206
22 IV		3 082	79	41	267	118	1 912	980	824	504	1 352	690	1 040	1 225	389	1 307	161
23 I		3 186	82	39	312	144	1 992	1 041	801	497	1 399	716	1 071	1 177	446	1 329	234
II		2 808	80	40	260	105	1 761	934	707	421	1 196	613	1 000	1 059	445	1 135	170
III		2 895	74	36	238	107	1 772	914	811	509	1 218	656	1 020	1 112	373	1 147	262
IV		2 861	71	37	223	91	1 758	907	809	495	1 241	629	991	1 152	373	1 155	181
24 I		2 978	90	47	245	110	1 853	943	790	470	1 273	684	1 022	1 190	408	1 146	233
II		2 755	82	42	225	109	1 728	861	720	444	1 138	633	985	1 060	402	1 103	190
III		2 754	68	33	219	94	1 680	867	788	458	1 131	587	1 036	1 129	359	1 025	241
IV		2 596	80	35	200	90	1 617	823	698	414	1 103	545	947	1 096	338	1 000	161

Nota general a los cuadros de la EPA: Como consecuencia del cambio en la base poblacional (Censo 2021), se han revisado todas las series que figuran en este cuadro, a partir del año 2021. Desde el primer trimestre de 2005, se produce una ruptura en las series de algunas variables. Además, desde el primer trimestre de 2021 entró en vigor el Reglamento (UE) 2019/1700 del Parlamento Europeo y del Consejo y el Reglamento de Ejecución (UE) 2019/2240. Para más información, véase https://www.ine.es/dyngs/INEbase/es/operacion.htm?c=Estadistica_C&cid=1254736176918&menu=metodologia&idp=1254735976595.

24. EMPLEO Y SALARIOS
A) Encuesta de Población Activa

24.10 Parados por tiempo de búsqueda de empleo y grupo de edad

Fuente: Instituto Nacional de Estadística

Miles de personas

		Total			Tiempo de búsqueda de empleo											
		16-29 años	30-49 años	50-69 años	Hasta 6 meses				De 6 meses hasta 12				Más de 1 año			
					Total	16-29 años	30-49 años	50-69 años	Total	16-29 años	30-49 años	50-69 años	Total	16-29 años	30-49 años	50-69 años
1	2	3	4	5	6	7	8	9	10	11	12	13	14	15		
18	M	945	1 627	907	1 060	394	494	172	411	137	191	83	1 706	317	793	595
19	M	900	1 478	870	1 055	399	468	188	421	133	193	95	1 440	257	659	523
20	M	1 022	1 631	878	1 290	471	599	220	585	190	275	121	1 344	267	604	472
21	M	988	1 533	954	1 120	433	495	...	524	166	240	118	1 660	339	719	601
22	M	834	1 331	912	1 109	417	482	...	394	115	173	106	1 385	247	591	546
23	M	829	1 243	864	1 125	441	469	214	409	118	184	107	1 191	210	495	485
23 I-IV	M	829	1 243	864	1 125	441	469	214	409	118	184	107	1 191	210	495	485
24 I-IV	M	808	1 133	828	1 119	454	454	...	377	113	165	99	1 068	177	425	465
22 IV		822	1 356	902	1 225	439	551	...	389	110	180	99	1 307	227	553	525
23 I		840	1 414	931	1 177	396	548	232	446	150	184	112	1 329	236	576	518
II		784	1 178	845	1 059	418	430	212	445	119	211	115	1 135	188	469	477
III		864	1 181	845	1 112	493	424	192	373	107	169	97	1 147	199	468	478
IV		829	1 197	834	1 152	460	473	219	373	98	173	102	1 155	216	469	469
24 I		819	1 280	877	1 190	423	540	...	408	133	171	104	1 146	193	463	488
II		786	1 149	820	1 060	419	447	195	402	114	186	103	1 103	181	439	482
III		870	1 066	816	1 129	524	400	204	359	100	160	100	1 025	175	405	444
IV		759	1 037	798	1 096	451	428	217	338	105	144	90	1 000	159	393	446

Nota general a los cuadros de la EPA: Como consecuencia del cambio en la base poblacional (Censo 2021), se han revisado todas las series que figuran en este cuadro, a partir del año 2021. Desde el primer trimestre de 2005, se produce una ruptura en las series de algunas variables. Además, desde el primer trimestre de 2021 entró en vigor el Reglamento (UE) 2019/1700 del Parlamento Europeo y del Consejo y el Reglamento de Ejecución (UE) 2019/2240. Para más información, véase https://www.ine.es/dyngs/INEbase/es/operacion.htm?c=Estadistica_C&cid=1254736176918&menu=metodologia&idp=1254735976595.

24. EMPLEO Y SALARIOS
A) Encuesta de Población Activa

24.11 Tasa de actividad por grupos de edad y sexo

Fuente: Instituto Nacional de Estadística

Porcentajes

		Ambos sexos					Hombres					Mujeres								
		Menores de 25 años			De 25 a 54 años	De 55 y más años			Menores de 25 años			De 25 a 54 años	De 55 y más años			Menores de 25 años			De 25 a 54 años	De 55 y más años
Total		Total	De 16 a 19 años	De 20 a 24 años			Total		Total	De 16 a 19 años	De 20 a 24 años			Total		Total	De 16 a 19 años	De 20 a 24 años		
1		2	3	4	5	6	7	8	9	10	11	12	13	14	15	16	17	18		
18	M	58,7	36,9	14,6	55,0	86,9	26,0	64,6	39,3	16,1	58,2	91,9	31,4	53,1	34,5	13,1	51,6	81,8	21,4	
19	M	58,6	36,9	14,6	54,9	87,0	26,8	64,3	39,3	16,3	58,3	91,7	32,0	53,3	34,3	12,9	51,5	82,3	22,3	
20	M	57,4	33,5	12,1	50,8	85,5	27,5	62,9	36,1	14,4	53,9	90,1	32,7	52,2	30,7	9,8	47,6	80,8	23,2	
21	M	58,4	35,3	13,4	52,9	86,9	28,5	63,7	37,1	14,6	55,4	91,1	33,7	53,3	33,3	12,1	50,4	82,7	24,1	
22	M	58,5	36,4	14,5	54,2	87,2	29,1	63,9	38,6	15,8	57,1	91,5	34,3	53,4	34,1	13,1	51,2	82,8	24,7	
23	M	58,9	37,1	14,5	55,2	87,6	29,9	63,9	39,4	16,0	58,2	91,4	34,9	54,0	34,7	12,9	52,2	83,7	25,6	
23 I-IV	M	58,9	37,1	14,5	55,2	87,6	29,9	63,9	39,4	16,0	58,2	91,4	34,9	54,0	34,7	12,9	52,2	83,7	25,6	
24 I-IV	M	58,8	37,6	15,4	55,6	87,5	30,4	63,9	40,4	17,2	59,1	91,3	35,5	53,9	34,7	13,4	51,8	83,8	26,0	
22 IV		58,4	35,0	13,1	52,9	87,4	29,2	63,7	37,1	14,8	55,4	91,5	34,4	53,4	32,8	11,4	50,3	83,2	24,8	
23 I		58,4	34,7	12,6	52,6	87,4	29,5	63,4	36,3	13,4	54,8	91,2	34,5	53,8	33,1	11,7	50,2	83,5	25,3	
II		58,9	36,9	14,3	54,8	87,6	29,8	64,1	39,3	15,6	58,1	91,7	34,8	53,9	34,4	13,0	51,3	83,5	25,5	
III		59,3	40,6	17,7	58,7	87,6	30,1	64,6	43,3	19,6	62,0	91,4	35,4	54,3	37,7	15,8	55,3	83,7	25,6	
IV		58,8	36,3	13,3	54,9	87,7	30,2	63,8	38,7	15,3	57,7	91,5	35,0	54,2	33,7	11,1	51,9	84,0	26,1	
24 I		58,6	36,0	13,7	53,8	87,4	30,3	63,7	38,6	15,7	57,0	91,2	35,5	53,8	33,2	11,4	50,4	83,7	25,9	
II		58,9	37,3	15,7	54,9	87,7	30,4	63,9	40,5	18,0	59,0	91,2	35,6	54,2	34,0	13,2	50,7	84,3	26,1	
III		59,0	40,9	18,2	59,2	87,5	30,3	64,3	43,5	19,7	62,9	91,5	35,3	54,1	38,1	16,6	55,4	83,4	26,0	
IV		58,5	36,3	14,0	54,3	87,5	30,4	63,7	38,9	15,5	57,8	91,2	35,7	53,6	33,5	12,3	50,7	83,7	26,0	

Nota general a los cuadros de la EPA: Como consecuencia del cambio en la base poblacional (Censo 2021), se han revisado todas las series que figuran en este cuadro, a partir del año 2021. Desde el primer trimestre de 2005, se produce una ruptura en las series de algunas variables. Además, desde el primer trimestre de 2021 entró en vigor el Reglamento (UE) 2019/1700 del Parlamento Europeo y del Consejo y el Reglamento de Ejecución (UE) 2019/2240. Para más información, véase https://www.ine.es/dyngs/INEbase/es/operacion.htm?c=Estadistica_C&cid=1254736176918&menu=metodologia&idp=1254735976595.

24. EMPLEO Y SALARIOS
A) Encuesta de Población Activa

24.12 Tasa de paro por grupos de edad y sexo

Fuente: Instituto Nacional de Estadística

Porcentajes

		Ambos sexos					Hombres					Mujeres								
		Menores de 25 años			De 25 a 54 años	De 55 y más años			Menores de 25 años			De 25 a 54 años	De 55 y más años			Menores de 25 años			De 25 a 54 años	De 55 y más años
Total		Total	De 16 a 19 años	De 20 a 24 años			Total		Total	De 16 a 19 años	De 20 a 24 años			Total		Total	De 16 a 19 años	De 20 a 24 años		
1		2	3	4	5	6	7	8	9	10	11	12	13	14	15	16	17	18		
18	M	15,3	34,4	50,0	31,1	14,0	13,3	13,7	35,3	50,0	32,0	12,2	12,3	17,0	33,3	50,1	30,0	16,2	14,6	
19	M	14,1	32,6	45,4	29,8	12,9	12,2	12,4	31,0	42,9	28,2	11,1	11,3	16,0	34,5	48,7	31,7	15,0	13,5	
20	M	15,5	38,3	54,5	35,2	14,5	12,1	13,9	37,1	50,3	34,3	12,6	11,0	17,4	39,7	60,9	36,3	16,6	13,3	
21	M	14,9	35,1	51,8	31,8	13,7	12,9	13,2	34,1	50,3	30,7	11,9	11,3	16,8	36,4	53,8	33,1	15,7	14,7	
22	M	13,0	29,7	44,9	26,3	11,9	11,4	11,4	28,7	45,2	24,9	10,1	10,0	14,9	30,8	44,4	28,0	13,9	13,0	
23	M	12,2	28,7	43,3	25,7	10,9	11,1	10,7	28,8	43,6	25,6	9,2	9,5	13,9	28,5	43,0	25,7	12,8	12,9	
23 I-IV	M	12,2	28,7	43,3	25,7	10,9	11,1	10,7	28,8	43,6	25,6	9,2	9,5	13,9	28,5	43,0	25,7	12,8	12,9	
24 I-IV	M	11,3	26,5	40,7	23,4	10,1	10,2	10,2	26,1	37,9	23,3	8,9	8,8	12,7	27,1	44,5	23,5	11,5	11,9	
22 IV		13,0	29,0	41,3	26,5	12,1	11,1	11,4	28,4	43,5	25,1	10,4	9,7	14,7	29,7	38,3	28,1	14,0	12,8	
23 I		13,4	29,9	45,3	26,9	12,3	11,8	11,7	29,1	47,0	25,6	10,4	10,3	15,3	30,7	43,2	28,4	14,4	13,5	
II		11,7	28,1	43,5	24,9	10,3	11,0	10,3	27,5	44,0	24,0	8,8	9,4	13,2	28,9	42,9	26,1	11,9	13,0	
III		11,9	28,3	41,4	25,1	10,5	10,8	10,3	29,1	41,7	25,9	8,7	8,9	13,7	27,4	41,0	24,2	12,5	13,0	
IV		11,8	28,5	42,9	25,7	10,5	10,6	10,4	29,6	41,5	27,0	8,8	9,3	13,3	27,3	44,8	24,3	12,4	12,1	
24 I		12,3	27,7	41,1	25,0	11,2	11,1	11,0	28,6	40,4	26,0	9,6	9,6	13,7	26,5	42,1	23,8	12,9	12,8	
II		11,3	26,6	44,5	22,4	10,1	10,0	10,1	26,4	42,0	22,5	8,8	8,5	12,6	26,8	48,2	22,3	11,6	11,7	
III		11,2	26,9	38,4	24,0	9,8	10,1	10,0	25,6	36,4	22,8	8,6	8,6	12,5	28,5	41,0	25,5	11,0	11,9	
IV		10,6	24,9	38,8	22,0	9,4	9,8	9,5	23,6	32,8	21,7	8,3	8,6	11,8	26,5	46,7	22,5	10,6	11,3	

Nota general a los cuadros de la EPA: Como consecuencia del cambio en la base poblacional (Censo 2021), se han revisado todas las series que figuran en este cuadro, a partir del año 2021. Desde el primer trimestre de 2005, se produce una ruptura en las series de algunas variables. Además, desde el primer trimestre de 2021 entró en vigor el Reglamento (UE) 2019/1700 del Parlamento Europeo y del Consejo y el Reglamento de Ejecución (UE) 2019/2240. Para más información, véase https://www.ine.es/dyngs/INEbase/es/operacion.htm?c=Estadistica_C&cid=1254736176918&menu=metodologia&idp=1254735976595.

24. EMPLEO Y SALARIOS
A) Encuesta de Población Activa

24.13 Tasa de paro por Comunidades Autónomas

Fuente: Instituto Nacional de Estadística

Porcentajes

		Total	Andalucía	Aragón	Asturias, Principado de	Baleares	Canarias	Cantabria	Castilla-La Mancha	Castilla-León	Cataluña	Comunidad Valenciana	Extremadura	Galicia	Madrid	Murcia	Navarra	País Vasco	Rioja (La)	Ceuta y Melilla
		1	2	3	4	5	6	7	8	9	10	11	12	13	14	15	16	17	18	19
18	M	15,3	23,0	10,6	13,6	11,7	20,1	10,7	18,2	12,1	11,5	15,6	23,6	13,3	12,2	16,8	10,0	10,0	10,4	27,3
19	M	14,1	21,2	10,0	14,2	11,8	20,5	10,3	16,2	11,6	11,0	14,1	21,5	11,8	10,6	14,7	8,2	9,2	10,0	26,4
20	M	15,5	22,3	11,7	14,1	16,2	22,7	12,2	17,7	12,1	12,6	16,2	21,8	12,0	12,5	16,2	10,1	9,5	10,8	24,1
21	M	14,9	21,9	10,3	12,3	14,4	23,5	11,3	15,7	11,6	11,7	16,1	20,2	11,5	11,7	14,7	10,7	10,3	11,6	28,0
22	M	13,0	19,1	9,6	12,5	10,7	17,6	9,6	14,6	9,9	10,0	13,3	17,3	11,0	11,2	13,6	9,7	8,9	9,6	28,0
23	M	12,2	18,2	8,6	12,1	10,5	16,1	8,1	13,2	9,7	9,3	12,8	17,4	9,7	10,0	12,8	9,9	7,7	9,4	28,4
23 I-IV	M	12,2	18,2	8,6	12,1	10,5	16,1	8,1	13,2	9,7	9,3	12,8	17,4	9,7	10,0	12,8	9,9	7,7	9,4	28,4
24 I-IV	M	11,3	16,5	8,1	10,1	9,5	13,8	7,8	13,3	9,4	8,9	12,6	15,5	9,4	9,0	12,7	7,6	8,1	9,7	27,8
22 IV		13,0	19,1	9,6	14,2	10,7	14,9	10,5	14,8	8,9	10,3	13,7	17,6	10,7	11,3	13,0	10,2	9,0	8,5	29,9
23 I		13,4	18,4	9,3	13,1	17,8	17,6	9,5	15,4	10,3	10,7	14,1	19,5	10,9	10,8	13,7	12,2	8,6	10,3	29,0
23 II		11,7	18,2	8,8	10,4	7,1	15,7	8,0	13,1	9,2	8,9	12,3	17,2	9,4	9,1	12,5	8,9	7,3	7,8	26,2
23 III		11,9	18,8	8,0	13,4	5,9	15,0	7,7	12,0	9,6	8,7	11,9	16,6	9,4	10,2	13,5	9,4	8,6	9,8	27,3
23 IV		11,8	17,6	8,2	11,6	11,2	16,1	7,4	12,3	9,6	9,2	12,9	16,2	9,2	9,6	11,5	9,3	6,4	9,7	31,1
24 I		12,3	17,8	8,0	11,4	15,5	14,9	7,5	15,0	10,3	9,5	13,4	17,6	10,5	9,2	13,0	8,8	8,5	11,0	30,7
24 II		11,3	16,3	8,3	11,8	8,0	13,9	8,5	13,9	9,8	9,4	11,7	15,4	9,5	8,5	12,6	7,4	8,1	9,1	28,8
24 III		11,2	16,1	8,7	9,3	6,2	14,4	7,2	12,6	9,3	8,8	13,0	13,8	8,8	9,7	12,0	7,7	7,6	10,2	28,2
24 IV		10,6	15,8	7,6	8,1	8,2	11,9	8,2	11,9	8,2	7,9	12,3	15,3	8,7	8,6	13,4	6,6	8,2	8,6	23,7

Nota general a los cuadros de la EPA: Como consecuencia del cambio en la base poblacional (Censo 2021), se han revisado todas las series que figuran en este cuadro, a partir del año 2021. Desde el primer trimestre de 2005, se produce una ruptura en las series de algunas variables. Además, desde el primer trimestre de 2021 entró en vigor el Reglamento (UE) 2019/1700 del Parlamento Europeo y del Consejo y el Reglamento de Ejecución (UE) 2019/2240. Para más información, véase https://www.ine.es/dyngs/INEbase/es/operacion.htm?c=Estadistica_C&cid=1254736176918&menu=metodologia&idp=1254735976595.

24. EMPLEO Y SALARIOS
B) Encuesta de coyuntura laboral

24.14 Efectivos laborales y jornada media por ramas de actividad (a)

Ministerio de Empleo y Seguridad Social

Miles de personas, número de horas y porcentajes

		Total					Industria				Construcción				Servicios (sin AAPP)			
		Número de efectivos laborales (miles)	De los cuales Con remuneración igual al Salario Mínimo Interprofesional	Jornada media efectiva al trimestre por trabajador (nº horas)	Previsiones sobre la variación porcentual de efectivos laborales		Número de efectivos laborales (miles)	Jornada media efectiva al trimestre por trabajador (nº horas)	Previsiones sobre la variación porcentual de efectivos laborales		Número de efectivos laborales (miles)	Jornada media efectiva al trimestre por trabajador (nº horas)	Previsiones sobre la variación porcentual de efectivos laborales		Número de efectivos laborales (miles)	Jornada media efectiva al trimestre por trabajador (nº horas)	Previsiones sobre la variación porcentual de efectivos laborales	
					Para trimestre siguiente	Para igual trim. año próximo			Para trimestre siguiente	Para igual trim. año próximo			Para trimestre siguiente	Para igual trim. año próximo			Para trimestre siguiente	Para igual trim. año próximo
1	2	3	4	5	6	7	8	9	10	11	12	13	14	15	16	17		
06	M	12 991	125	407	1,1	2,0	2 413	420	0,7	1,0	1 962	436	1,5	2,9	8 615	397	1,2	2,1
07	M	13 607	100	405	1,0	1,9	2 486	418	1,1	1,2	1 988	435	0,8	1,9	9 134	395	1,1	2,1
08	M	13 212	111	403	-0,6	-0,3	2 388	417	-1,3	-1,3	1 658	433	-2,8	-3,5	9 166	394	-0,1	0,6
09	M	12 193	104	396	-0,6	-0,4	2 109	410	-1,3	-1,5	1 258	430	-3,7	-3,7	8 825	388	-0,0	0,3
10	M	11 899	115	395	-0,3	0,0	2 021	413	-0,7	-0,6	1 085	428	-2,0	-3,2	8 793	387	0,1	0,6
11	M	11 663	137	393	-0,4	-0,7	1 963	413	-1,1	-0,8	924	426	-3,0	-4,2	8 776	385	0,4	-0,4
11 I-IV	M	11 663	137	393	-0,4	-0,7	1 963	413	-1,1	-0,8	924	426	-3,0	-4,2	8 776	385	0,4	-0,4
12 I-IV	M	11 214	126	391	-0,9	-1,2	1 857	409	-1,2	-1,6	729	420	-4,4	-5,7	8 628	385	-0,5	-0,7
10 I		11 861	101	411	0,2	0,5	2 023	433	-0,7	-0,5	1 109	444	-1,3	-1,1	8 729	401	0,7	0,9
10 II		11 970	100	414	0,1	-0,4	2 037	435	-0,5	-0,9	1 140	450	-2,3	-3,5	8 793	405	0,5	0,1
10 III		11 944	124	353	-0,7	-	2 032	361	-0,7	-0,4	1 094	388	-3,0	-4,0	8 819	346	-0,5	0,6
10 IV		11 821	137	402	-0,6	0,1	1 993	422	-0,9	-0,6	998	431	-1,2	-4,1	8 830	394	-0,5	0,7
11 I		11 743	132	410	0,4	0,2	1 983	435	-0,2	0,7	1 002	442	-1,8	-3,5	8 759	401	0,5	0,5
11 II		11 747	142	411	-0,3	-1,0	1 986	433	-0,8	-0,7	972	447	-2,9	-5,0	8 789	402	0,1	-0,6
11 III		11 660	134	351	-0,5	-1,1	1 968	365	-1,6	-1,6	911	383	-3,4	-4,0	8 781	345	0,1	-0,7
11 IV		11 502	142	400	-1,2	-1,0	1 915	420	-1,6	-1,7	812	431	-3,7	-4,2	8 776	393	0,9	-0,6
12 I		11 346	135	408	-0,8	-0,8	1 885	432	-1,5	-1,2	790	443	-4,2	-5,7	8 672	400	-0,3	-0,3
12 II		11 364	118	409	-0,5	-1,3	1 886	431	-0,8	-1,9	766	440	-3,8	-5,3	8 712	402	-0,1	-0,9
12 III		11 229	125	347	-1,0	-1,4	1 865	359	-1,2	-1,9	715	373	-4,3	-5,2	8 650	342	-0,7	-1,0
12 IV		10 916	...	400	-1,2	-1,1	1 792	416	-1,3	-1,3	645	425	-5,1	-6,7	8 479	394	-0,8	-0,6

a. Los datos a partir de enero de 2009 se basan en la nueva CNAE-09. Para reconstruir los datos de años anteriores se ha utilizado la doble codificación de la actividad económica del Fichero de Cuentas de Cotización de la Seguridad Social, de fecha 31 de enero de 2009.

24. EMPLEO Y SALARIOS
C) Estadísticas de empleo

24.15 Movimiento laboral registrado:
demanda de empleo y paro por
ramas de actividad

Fuente: Servicio Público de Empleo Estatal (SEPE)

Miles

		Demanda de empleo efectiva o pendiente (demandantes de empleo)	Demandantes de empleo no ocupados										Otros no ocupados	Demandantes de empleo ocupados	Demandantes de empleo con disponibilidad limitada
			Total	Paro registrado											
				Total	Sin empleo anterior	Han trabajado antes									
						Total	Agrícolas	No agrícolas							
								Total	Industria	Construcción	Servicios				
1=2+12+13	2=3+11	3=4+5	4	5=6+7	6	7=8+9+10	8	9	10	11	12	13			
21	M	6 201	3 834	3 565	315	3 250	172	3 078	286	281	2 511	269	2 003	364	
22	M	4 414	3 185	2 963	249	2 714	139	2 575	242	234	2 099	222	958	271	
23	M	4 374	2 968	2 767	251	2 516	106	2 410	220	213	1 977	201	1 098	308	
24	M	4 348	2 825	2 628	243	2 385	91	2 294	205	202	1 887	197	1 174	349	
24 E-E	M	4 546	2 969	2 768	245	2 523	99	2 424	217	213	1 994	201	1 238	338	
25 E-E	M	4 477	2 796	2 599	234	2 366	85	2 281	201	194	1 886	196	1 319	363	
24 Ene		4 546	2 969	2 768	245	2 523	99	2 424	217	213	1 994	201	1 238	338	
Feb		4 519	2 961	2 760	251	2 509	99	2 411	215	210	1 986	200	1 203	355	
Mar		4 415	2 924	2 727	253	2 474	97	2 377	213	210	1 955	197	1 131	361	
Abr		4 296	2 875	2 667	247	2 419	94	2 326	208	205	1 913	208	1 061	359	
May		4 220	2 815	2 608	243	2 365	92	2 274	204	201	1 868	207	1 049	356	
Jun		4 255	2 767	2 562	241	2 321	91	2 229	200	198	1 831	206	1 133	356	
Jul		4 309	2 745	2 550	238	2 313	90	2 223	200	199	1 824	195	1 220	344	
Ago		4 337	2 763	2 572	234	2 338	87	2 250	203	203	1 845	191	1 229	345	
Sep		4 217	2 765	2 575	241	2 334	86	2 248	201	198	1 849	190	1 120	333	
Oct		4 304	2 792	2 602	244	2 358	88	2 271	203	196	1 871	190	1 170	342	
Nov		4 369	2 777	2 586	243	2 343	86	2 257	201	194	1 863	191	1 246	347	
Dic		4 390	2 745	2 561	236	2 325	84	2 241	202	198	1 841	184	1 294	350	
25 Ene		4 477	2 796	2 599	234	2 366	85	2 281	201	194	1 886	196	1 319	363	

24. EMPLEO Y SALARIOS
C) Estadísticas de empleo

24.16 Movimiento laboral registrado:
ofertas y demandas de empleo, y
colocaciones

Fuente: Servicio Público de Empleo Estatal (SEPE)

Miles

	Ofertas (Puestos de trabajo ofrecidos)				Demandas de empleo		Colocaciones		
	Altas	Bajas			Altas	Bajas	Total	Sin oferta previa	Con oferta previa
		Total	Por colocación	Por otras causas					
1	2=3+4	3	4	5	6	7=8+9	8	9	
21	536	471	417	54	7 892	10 621	19 263	18 872	390
22	624	525	454	71	8 913	9 488	18 980	18 561	419
23	580	509	437	72	8 850	8 819	18 684	18 281	403
24	571	491	419	72	8 726	8 686	19 330	18 946	384
24 E-E	46	36	30	6	863	726	1 444	1 417	28
25 E-E	45	33	27	6	833	738	1 532	1 508	24
24 Ene	46	36	30	6	863	726	1 444	1 417	28
Feb	60	36	29	7	692	702	1 392	1 365	27
Mar	42	38	32	6	618	711	1 440	1 411	29
Abr	55	45	39	6	691	758	1 614	1 578	36
May	56	44	39	5	685	758	1 682	1 646	36
Jun	50	50	45	5	738	700	1 708	1 667	41
Jul	45	50	43	7	784	735	1 828	1 788	40
Ago	35	31	26	5	606	587	1 264	1 241	23
Sep	47	37	31	6	816	921	1 883	1 855	28
Oct	51	44	37	6	879	794	1 946	1 912	34
Nov	48	42	36	6	736	689	1 628	1 595	33
Dic	36	38	32	6	618	605	1 501	1 472	30
25 Ene	45	33	27	6	833	738	1 532	1 508	24

24. EMPLEO Y SALARIOS
C) Estadísticas de empleo

24.17 Contratos de trabajo

Servicio Público de Empleo Estatal (SEPE)

Miles

		Por modalidad de contratación													Por tipo de jornada	
		Indefinidos				De duración determinada									Completa	Parcial
		Total	Ordina- rio	Fomento contra- tación indefinida	Conversión indefinidos	Total	Obra o servicio	Eventuales por circuns- tancias de producción	Interi- nidad	Prác- ticas	Forma- ción	Jubilación parcial y especial. Relevo.Dis- capacidad	Otros			
1=14+15 2=2+6=	3	4	5	6=6a13	7	8	9	10	11	12	13	14	15			
20	M	1 328	129	78	...	51	1 199	520	565	99	4	2	4	5	912	416
21	M	1 615	176	103	...	73	1 439	583	724	112	7	3	4	6	1 063	552
22	M	1 507	586	475	...	111	921	109	646	126	5	3	5	27	859	648
23	M	1 236	552	511	...	41	684	-	540	114	4	4	4	17	670	566
24	M	1 223	540	503	...	37	683	-	545	118	4	1	5	11	649	574
24 E-E	M	1 136	507	463	...	43	629	-	480	131	4	1	4	9	661	474
25 E-E	M	1 163	508	470	...	38	655	-	505	133	4	1	4	8	679	485
23 Dic		1 063	415	381	...	34	648	-	532	96	3	4	5	7	577	486
24 Ene		1 136	507	463	...	43	629	-	480	131	4	1	4	9	661	474
Feb		1 083	523	483	...	40	559	-	418	124	4	1	4	9	611	472
Mar		1 068	505	471	...	34	563	-	435	112	3	1	4	9	582	486
Abr		1 199	559	524	...	35	639	-	498	124	2	0	5	9	650	549
May		1 271	576	543	...	33	695	-	548	126	2	0	5	14	673	598
Jun		1 314	568	538	...	30	746	-	612	112	5	0	4	12	676	638
Jul		1 452	589	552	...	37	863	-	731	105	7	0	5	15	760	692
Ago		986	390	362	...	27	596	-	505	78	3	0	3	7	422	563
Sep		1 352	619	577	...	42	733	-	581	125	5	0	6	16	721	631
Oct		1 456	664	616	...	48	792	-	613	150	4	1	6	18	768	689
Nov		1 237	545	505	...	40	693	-	554	122	3	0	5	9	668	569
Dic		1 123	437	402	...	35	686	-	568	103	2	0	5	7	598	526
25 Ene		1 163	508	470	...	38	655	-	505	133	4	1	4	8	679	485

24. EMPLEO Y SALARIOS
C) Estadísticas de empleo

24.18 Beneficiarios de prestaciones por desempleo

Servicio Público de Empleo Estatal (SEPE) y Ministerio de Empleo y Seguridad Social

Miles y porcentajes

		Total	Contributivas				Asistenciales				Rentas activas de inserción	Programa de activa- ción de empleo (a)	Tasa de cobertura bruta del sistema de protección por desempleo	
			Total	Desempleo total	Desem- pleo parcial	Total	Subsidio de desem- pleo	Eventuales agrícolas subsidiados						
								Total	Según el nº de jornadas traba- jadas en el mes					
										Hasta siete				Más de siete
1=2+6+11+12	2=3+5	3	4	5	6=7+8	7	8=9+10	9	10	11	12	13		
18	M	1 771	751	748	35	3	853	746	107	92	15	166	34	58,24
19	M	1 861	808	805	29	3	912	810	103	87	15	141	0	62,45
20	M	2 975	1 828	1 709	22	120	1 017	920	98	84	13	129	0	84,24
21	M	2 036	923	922	19	0	969	877	93	80	13	144	0	60,90
22	M	1 762	773	773	18	0	883	795	88	76	11	106	...	62,94
23	M	1 775	801	801	17	0	876	794	82	72	10	97	...	68,31
23 E-D	M	1 775	801	801	17	0	876	794	82	72	10	97	...	68,31
24 E-D	M	1 787	840	840	...	0	859	782	76	88	...	72,60
23 Nov		1 824	834	834	18	0	894	812	82	71	11	96	...	71,10
Dic		1 836	856	856	16	0	885	805	80	68	12	95	...	72,18
24 Ene		1 922	912	912	17	0	916	837	79	68	11	94	...	73,89
Feb		1 894	879	879	18	0	921	844	78	68	10	93	...	73,19
Mar		1 795	807	807	17	0	895	819	77	66	10	93	...	70,37
Abr		1 736	769	769	17	0	875	799	76	65	11	92	...	69,55
May		1 695	741	741	18	0	861	786	76	64	11	92	...	69,43
Jun		1 700	765	765	17	0	844	769	76	66	9	90	...	70,94
Jul		1 804	884	884	17	0	832	756	76	68	8	88	...	75,55
Ago		1 846	927	927	17	0	833	757	76	69	7	86	...	76,48
Sep		1 703	784	784	17	0	834	757	77	68	9	86	...	70,64
Oct		1 757	816	816	18	0	854	777	77	87	...	72,17
Nov		1 802	882	882	17	0	839	762	77	82	...	74,49
Dic		1 788	916	916	...	0	799	724	75	74	...	74,51

a. El Programa de Activación para el Empleo entra en vigor en 2015 y está regulado por el Real Decreto-Ley 16/2014. Este programa ha sido prorrogado hasta el 15 de abril de 2017 por el Real Decreto-ley 1/2016.

24. EMPLEO Y SALARIOS
D) Afiliados al, y pensiones del, Sistema de Seguridad Social

24.19 Afiliación fin de mes. Altas, Bajas y efectivos por regímenes

Fuente: Ministerio de Trabajo y Economía Social

Miles

		Altas laborales para el total de regímenes (a)	De ellas	Iniciales	Bajas laborales para el total de regímenes (a)	Altas netas para el total de regímenes (a) (b)	Trabajadores afiliados														
							1	2	3	4=1-3	Total = 6 a 11 5= 12a 15	Según regímenes					Según sector de actividad				
												Régimen general (c)			Régimen especial minería del carbón	Régimen especial trabajadores autónomos	Régimen especial del mar	Agrario	Industria	Construcción	servicios (d)
												General	Sistema Especial Agrario	Sistema Especial Hogar							
21	M	2 091	63	2 035	56	19 274	14 770	734	381	1	3 301	62 1 107	2 263	1 283	14 622						
22	M	2 160	81	2 144	16	20 026	15 544	699	374	1	3 325	63 1 069	2 318	1 330	15 309						
23	M	2 155	83	2 114	41	20 547	16 106	674	374	1	3 330	62 1 043	2 357	1 380	15 767						
24	M	2 231	77	2 197	34	21 072	16 620	661	362	1	3 367	61 1 029	2 397	1 405	16 242						
24 E-E	M	2 046	64	1 986	60	20 523	16 106	667	368	1	3 324	57 1 029	2 366	1 382	15 747						
25 E-E	M	20 991	16 556	666	347	1	3 364	56 1 028	2 401	1 410	16 152						
24 Ene		2 046	64	1 986	60	20 523	16 106	667	368	1	3 324	57 1 029	2 366	1 382	15 747						
Feb		1 875	67	1 680	194	20 678	16 242	671	370	1	3 336	59 1 035	2 373	1 397	15 874						
Mar		2 012	70	1 885	128	20 959	16 484	682	372	1	3 359	61 1 049	2 380	1 397	16 133						
Abr		2 195	73	1 919	276	21 083	16 591	698	369	1	3 363	62 1 065	2 389	1 407	16 222						
May		2 334	85	2 260	74	21 219	16 717	698	367	1	3 373	63 1 069	2 396	1 412	16 343						
Jun		2 477	114	2 747	-270	21 320	16 851	649	366	1	3 388	65 1 023	2 418	1 421	16 458						
Jul		2 364	119	2 228	136	21 168	16 757	614	360	1	3 370	67 986	2 415	1 413	16 355						
Ago		1 734	64	2 190	-456	21 123	16 708	620	358	1	3 370	65 990	2 406	1 395	16 331						
Sep		2 941	75	2 594	347	21 144	16 713	641	354	1	3 371	62 1 013	2 403	1 405	16 323						
Oct		2 520	73	2 378	142	21 096	16 677	631	354	1	3 375	59 995	2 402	1 410	16 290						
Nov		2 245	64	2 106	139	21 351	16 869	679	355	1	3 388	59 1 046	2 420	1 426	16 459						
Dic		2 033	51	2 396	-363	21 201	16 722	686	353	1	3 382	57 1 049	2 393	1 392	16 368						
25 Ene		20 991	16 556	666	347	1	3 364	56 1 028	2 401	1 410	16 152						

a. Estos datos son provisionales para el año en curso.

b. Las altas netas no coinciden con la variación en el saldo de afiliados debido a que en las altas netas se cuentan relaciones laborales y en el saldo personas.

c. A partir del 1 de enero de 2012, los regímenes especiales Agrario y Empleados de Hogar se integran en el Régimen General y pasan a denominarse Sistema Especial Agrario y Sistema Especial Empleados de Hogar.

d. Incluye los afiliados para los que no consta actividad económica.

24. EMPLEO Y SALARIOS
D) Afiliados al, y pensiones del, Sistema de Seguridad Social

24.20 Pensiones en vigor

Fuente: Ministerio de Trabajo y Economía Social

Miles de pensiones (primer día de cada mes)

		Total	Altas iniciales	Bajas	Por tipo de pensión								Por tipo de régimen						Pro memoria: pensiones no contributivas																
					9a16 1=4a8=	2	3	4	5	6	7	8	9	10	11	12	13	14	15	16	17	18													
																							Jubilación	Incapacidad permanente	Viudedad	Orfandad	Favor familiar	General	Minería del carbón	Agrario cuenta ajena	Autónomos	Empleados de hogar	Trabajadores del mar	Accidentes de trabajo y enfermedades profesionales	Seguro obligatorio de vejez e invalid. (SOVI)
																							(b)	(b)	(a)	(b)	(b)	(b)	(b)	(b)	(c)	Jubilación e invalid. Ley 26/1990			
19	M	9 740	47	38	6 038	958	2 362	340	43	7 043	64	...	1 970	...	125	241	297	8	453																
20	M	9 782	44	43	6 094	953	2 353	340	43	7 106	63	...	1 971	...	124	239	279	7	450																
21	M	9 854	49	39	6 165	950	2 354	341	44	7 198	62	...	1 974	...	122	238	261	6	447																
22	M	9 943	50	42	6 254	951	2 352	334	44	7 305	61	...	1 978	...	120	236	244	5	446																
23	M	10 052	49	37	6 368	946	2 352	341	46	7 430	59	...	1 982	...	118	235	227	4	448																
23 E-D	M	10 052	49	37	6 368	946	2 352	341	46	7 430	59	...	1 982	...	118	235	227	4	448																
24 E-D	M	10 189	6 485	965	2 352	341	46	7 576	58	...	1 992	...	117	32	211	4	454																
23 Nov		10 102	48	37	6 416	945	2 355	340	45	7 482	59	...	1 987	...	118	235	221	4	449																
Dic		10 112	52	31	6 425	946	2 355	341	46	7 493	59	...	1 987	...	118	235	220	4	449																
24 Ene		10 132	57	59	6 446	946	2 355	341	46	7 512	59	...	1 990	...	118	32	219	4	449																
Feb		10 129	51	37	6 451	944	2 349	340	45	7 514	59	...	1 987	...	117	32	217	4	450																
Mar		10 142	47	39	6 458	945	2 352	341	46	7 528	59	...	1 988	...	117	32	215	4	452																
Abr		10 150	53	37	6 464	947	2 352	341	46	7 537	59	...	1 988	...	117	32	214	4	452																
May		10 151	50	43	6 461	954	2 349	341	46	7 541	58	...	1 988	...	117	32	211	4	453																
Jun		10 164	54	34	6 466	961	2 349	341	46	7 554	58	...	1 988	...	117	32	211	4	455																
Jul		10 189	54	35	6 481	968	2 351	342	46	7 577	58	...	1 991	...	117	32	210	4	455																
Ago		10 208	47	37	6 494	974	2 352	342	46	7 596	58	...	1 993	...	117	32	209	4	456																
Sep		10 218	55	34	6 502	978	2 351	342	46	7 607	58	...	1 994	...	117	32	208	4	455																
Oct		10 238	63	38	6 517	983	2 352	340	46	7 626	58	...	1 996	...	117	32	207	4	455																
Nov		10 263	54	35	6 535	990	2 353	339	46	7 649	58	...	1 999	...	117	32	205	3	456																
Dic		10 281	6 547	996	2 353	340	46	7 666	58	...	2 002	...	117	32	204	3	457																

a. A partir del 1 de enero de 2008 los pensionistas del Régimen Especial Agrario Cuenta Propia se integran en el Régimen Especial de Trabajadores Autónomos (Ley 18/2007 de 4 de julio).

b. A partir del 1 de enero de 2012, los trabajadores por cuenta ajena del Régimen Especial Agrario y del Régimen Especial de Empleados de Hogar pasan a integrarse en el Régimen General, como Sistemas Especiales, de acuerdo a lo establecido en la Ley 28/2011 de 22 de septiembre y la Ley 27/2011 de 1 de agosto, respectivamente.

c. Incluye a los beneficiarios de pensiones asistenciales y los acogidos al subsidio de garantía de ingresos mínimos de la Ley de Integración Social de Minusválidos (LISMI). Sin datos de pensiones asistenciales del País Vasco desde enero 2014. Sin datos del subsidio de garantía de ingresos mínimos del País Vasco y Navarra.

24. EMPLEO Y SALARIOS

D) Afiliados al, y pensiones del, Sistema de Seguridad Social

24.21 Cuantía media de las pensiones en vigor

Fuente: Instituto Nacional de la Seguridad Social (INSS) e Instituto de Mayores y Servicios Sociales (IMSERSO)

Euros/mes

		Total	Altas iniciales	Bajas	Por tipo de pensión							Por tipo de régimen							Pro memoria: pensiones no contributivas	
					Jubila- ción	Incapa- cidad perma- nente	Viude- dad	Orfan- dad	Favor fami- liar	Gene- ral	Minería del carbón	Agrario cuenta ajena	Autó- nomos	Emplea- dos hogar	Trabaja- dores del mar	Acciden- tes de trabajo y enferme- dades profesio- nales	Seguro obliga- torio de vejez e invalid. (SOVI)	Pensiones asisten- ciales y LISMI (c)	Jubila- ción e invali- dez Ley 26/1990	
																				9a16 1=4a8=
19	M	990	1 090	884	1 138	975	712	404	576	1 091	1 731	...	685	...	1 023	1 073	403	150	392	
20	M	1 011	1 128	904	1 162	985	725	410	590	1 112	1 770	...	699	...	1 041	1 091	404	150	...	
21	M	1 034	1 118	927	1 190	994	740	417	603	1 135	1 811	...	713	...	1 062	1 110	405	150	...	
22	M	1 090	1 160	960	1 254	1 035	778	438	637	1 194	1 910	...	751	...	1 117	1 161	422	150	...	
23	M	1 195	1 202	1 042	1 375	1 119	852	478	701	1 307	2 100	...	822	...	1 223	1 259	454	150	...	
23 E-D	M	1 195	1 202	1 042	1 375	1 119	852	478	701	1 307	2 100	...	822	...	1 223	1 259	454	150	...	
24 E-D	M	1 255	1 443	1 163	896	502	741	1 370	2 208	...	866	...	1 285	1 523	477	
23 Nov		1 198	1 168	1 049	1 378	1 117	854	479	705	1 309	2 108	...	824	...	1 226	1 263	453	150	...	
23 Dic		1 199	1 279	1 043	1 378	1 117	855	480	706	1 310	2 111	...	825	...	1 227	1 264	453	150	...	
24 Ene		1 249	1 373	1 087	1 435	1 161	892	501	737	1 364	2 194	...	862	...	1 278	1 522	479	
24 Feb		1 251	1 226	1 087	1 437	1 161	893	501	738	1 366	2 198	...	863	...	1 280	1 522	478	
24 Mar		1 252	1 204	1 080	1 438	1 161	894	501	739	1 366	2 201	...	864	...	1 281	1 522	478	
24 Abr		1 252	1 219	1 135	1 439	1 161	895	501	739	1 367	2 203	...	864	...	1 282	1 522	478	
24 May		1 254	1 270	1 208	1 442	1 162	896	502	740	1 369	2 209	...	865	...	1 284	1 522	477	
24 Jun		1 255	1 266	1 098	1 442	1 163	897	502	741	1 369	2 209	...	866	...	1 285	1 522	477	
24 Jul		1 256	1 311	1 094	1 443	1 163	897	502	741	1 370	2 210	...	866	...	1 285	1 523	477	
24 Ago		1 257	1 368	1 093	1 444	1 163	897	502	742	1 371	2 211	...	867	...	1 286	1 523	477	
24 Sep		1 258	1 376	1 075	1 446	1 164	898	503	743	1 372	2 213	...	868	...	1 287	1 523	477	
24 Oct		1 260	1 335	1 093	1 447	1 165	898	503	744	1 374	2 215	...	868	...	1 288	1 524	476	
24 Nov		1 261	1 312	1 103	1 449	1 166	899	503	745	1 375	2 217	...	869	...	1 289	1 525	476	
24 Dic		1 262	1 450	1 166	899	503	746	1 376	2 219	...	870	...	1 291	1 524	476	

a. A partir del 1 de enero de 2008 los pensionistas del Régimen Especial Agrario Cuenta Propia se integran en el Régimen Especial de Trabajadores Autónomos (Ley 18/2007 de 4 de julio).

b. A partir del 1 de enero de 2012, los trabajadores por cuenta ajena del Régimen Especial Agrario y del Régimen Especial de Empleados de Hogar pasan a integrarse en el Régimen General, como Sistemas Especiales, de acuerdo a lo establecido en la Ley 28/2011 de 22 de septiembre y la Ley 27/2011 de 1 de agosto, respectivamente.

c. Incluye a los beneficiarios de pensiones asistenciales y los acogidos al subsidio de garantía de ingresos mínimos de la Ley de Integración Social de Minusválidos (LISMI). Sin datos de pensiones asistenciales del País Vasco desde enero 2014. Sin datos de subsidio de garantía de ingresos mínimos del País Vasco y Navarra.

24. EMPLEO Y SALARIOS

E) Convenios, conflictos y otras estadísticas laborales

24.22 Convenios según mes de inicio de efectos económicos (a)

Fuente: Ministerio de Trabajo y Economía Social

		Número de convenios según inicio de efectos			Trabajadores afectados (en miles de personas)			Incremento salarial medio pactado (en porcentaje)						Pro memoria: Incremento salarial medio pactado en convenios según mes de registro (datos acumulados) (b)					
		En el mes	Acumulados desde comienzo del año		En el mes	Acumulados desde comienzo del año		En el mes			Acumulados desde comienzo del año			Total (c)	Año de firma anterior al de efectos económicos	Año de firma igual al de efectos económicos	Año de firma posterior al de efectos económicos		
			Total	Ámbito superior a empresa		Empresa	Total	Ámbito superior a empresa	Empresa	Total	Ámbito superior a empresa	Empresa	Total					Ámbito superior a empresa	Empresa
1	2=3+4	3	4	5	6=7+8	7	8	9	10	11	12	13	14	15	16	17	18		
21		...	4 727	1 087	3 640	...	11 543	10 736	807	1,45	1,46	1,26	1,61	1,79	1,59	1,15	
22		...	5 045	1 178	3 867	...	12 850	11 999	850	3,02	2,99	3,34	3,21	2,91	3,45	3,76	
23	P	...	4 525	1 169	3 356	...	12 385	11 596	788	3,65	3,66	3,46	3,73	3,38	4,15	4,68	
24	P	...	3 894	1 023	2 871	...	10 994	10 313	681	3,06	3,08	2,80	
23 Oct	P	18	4 506	1 168	3 338	89	12 381	11 595	785	2,36	2,32	4,59	3,65	3,66	3,46	3,46	3,14	4,19	...
23 Nov	P	13	4 519	1 169	3 350	3	12 384	11 596	787	3,76	4,50	3,35	3,65	3,66	3,46	3,49	3,16	4,14	...
23 Dic	P	6	4 525	1 169	3 356	1	12 385	11 596	788	3,44	...	3,44	3,65	3,66	3,46	3,46	3,13	4,10	...
24 Ene	P	3 730	3 730	991	2 739	10 521	10 521	9 876	645	3,05	3,07	2,76	3,05	3,07	2,76	2,83	2,83	3,77	...
24 Feb	P	7	3 737	991	2 746	1	10 522	9 876	647	3,48	...	3,48	3,05	3,07	2,76	2,85	2,84	3,44	...
24 Mar	P	11	3 748	992	2 756	2	10 524	9 876	648	2,79	3,00	2,71	3,05	3,07	2,76	2,91	2,84	4,41	...
24 Abr	P	39	3 787	996	2 791	143	10 667	9 988	669	3,36	3,28	3,85	3,05	3,07	2,80	2,92	2,85	4,10	...
24 May	P	4	3 791	996	2 795	0	10 667	9 988	669	1,76	...	1,76	3,05	3,07	2,80	2,96	2,86	4,13	...
24 Jun	P	20	3 811	1 002	2 809	25	10 693	10 022	671	3,72	3,76	3,16	3,06	3,07	2,80	2,98	2,88	3,97	...
24 Jul	P	33	3 844	1 015	2 829	244	10 937	10 263	674	3,53	3,54	2,90	3,07	3,09	2,80	2,99	2,88	3,95	...
24 Ago	P	5	3 849	1 016	2 833	3	10 939	10 265	674	3,93	4,00	3,42	3,07	3,09	2,80	3,02	2,90	3,96	...
24 Sep	P	17	3 866	1 021	2 845	35	10 974	10 299	676	2,12	2,10	2,76	3,06	3,08	2,80	3,04	2,91	3,87	...
24 Oct	P	11	3 877	1 022	2 855	14	10 989	10 311	678	1,93	1,60	3,73	3,06	3,08	2,80	3,06	2,90	3,82	...
24 Nov	P	11	3 888	1 023	2 865	3	10 991	10 313	679	3,61	4,00	2,62	3,06	3,08	2,80	3,05	2,89	3,74	...
24 Dic	P	6	3 894	1 023	2 871	3	10 994	10 313	681	3,96	...	3,96	3,06	3,08	2,80	3,07	2,89	3,71	...
25 Ene	P	2 013	2 013	563	1 450	5 818	5 818	5 480	338	3,05	3,07	2,73	3,05	3,07	2,73	3,03	3,03	2,42	...

a. La información de convenios registrados en 2013 con efectos económicos en 2013 no es homogénea con la del mismo periodo del año anterior.

b. Los datos anuales incluyen los convenios registrados después de diciembre de cada año; por este motivo, los datos acumulados al mes de diciembre no coinciden con los anuales.

c. Los datos anuales incluyen los convenios registrados después de diciembre de cada año y tienen incorporadas las revisiones por 'cláusula de garantía salarial'; por este motivo, los datos acumulados al mes de diciembre no coinciden con los anuales.

24. EMPLEO Y SALARIOS
E) Convenios, conflictos y otras estadísticas laborales

24.23 Convenios según mes de registro y año del inicio de efectos económicos (a)

Fuente: Ministerio de Trabajo y Economía Social

Datos acumulados

	Convenios	Trabajadores afectados (en miles de personas)						Aumento salarial medio pactado (en porcentaje) (b)						Jornada media por trabajador (horas/año)				Pro-memoria: tasa de cobertura de los convenios colectivos (c)	
		Total	Por ramas de actividad				Total	Pro memoria: coste salarial por trabajador y mes (tasa inter-anual)	Por ramas de actividad				Total	Por ramas de actividad					
			Agrícola	No agrícola					Agrícola	No agrícola				Agrícola	No agrícola				
				Industria	Construcción	Servicios				Industria	Construcción	Servicios			Industria	Construcción	Servicios		
1	2=3 a 6	3	4	5	6	7	8	9	10	11	12	13	14	15	16	17	18		
21		4 727	11 543	469	2 853	784	7 437	1,61	5,07	1,95	1,70	2,49	1,47	1 737	1 749	1 751	1 735	1 732	91,18
22		5 045	12 850	514	2 862	928	8 545	3,21	4,72	3,27	3,86	3,10	2,99	1 743	1 779	1 750	1 735	1 739	91,46
23	P	4 525	12 385	440	2 736	903	8 306	3,73	4,03	4,16	3,55	3,06	3,84	1 742	1 784	1 749	1 738	1 738	91,80
24	P
23 Oct	P	3 257	10 159	337	2 377	770	6 675	3,46	4,03	3,58	3,15	3,05	3,61	1 752	1 784	1 750	1 739	1 752	...
Nov	P	3 385	10 563	388	2 421	800	6 953	3,49	4,03	3,96	3,14	3,08	3,63	1 751	1 785	1 750	1 738	1 751	...
Dic	P	3 512	10 953	410	2 535	836	7 171	3,46	4,03	3,98	3,14	3,07	3,58	1 749	1 785	1 750	1 738	1 747	...
24 Ene	P	2 170	7 371	253	1 463	493	5 162	2,83	3,74	2,18	2,93	2,96	2,82	1 763	1 782	1 745	1 738	1 769	...
Feb	P	2 340	7 821	271	1 521	691	5 339	2,85	3,74	2,24	2,94	2,90	2,85	1 762	1 781	1 744	1 737	1 770	...
Mar	P	2 461	8 400	271	1 661	717	5 750	2,91	3,74	2,24	2,81	2,89	2,97	1 764	1 781	1 747	1 737	1 771	...
Abr	P	2 584	8 633	284	1 709	767	5 872	2,92	4,02	2,37	2,77	2,88	3,00	1 763	1 780	1 746	1 737	1 770	...
May	P	2 723	8 895	294	1 745	771	6 085	2,96	4,02	2,49	2,82	2,89	3,03	1 762	1 781	1 747	1 737	1 769	...
Jun	P	2 833	9 081	298	1 775	779	6 230	2,98	4,02	2,53	2,82	2,90	3,05	1 762	1 781	1 747	1 737	1 769	...
Jul	P	2 956	9 283	323	1 813	782	6 364	2,99	4,14	2,59	2,86	2,90	3,06	1 759	1 781	1 747	1 737	1 764	...
Ago	P	3 039	9 391	335	1 836	782	6 439	3,02	4,14	2,64	2,93	2,90	3,08	1 759	1 780	1 747	1 737	1 764	...
Sep	P	3 142	9 643	406	1 888	784	6 565	3,04	4,14	3,06	2,93	2,90	3,09	1 759	1 780	1 746	1 737	1 764	...
Oct	P	3 436	10 153	434	1 935	873	6 910	3,06	...	3,18	2,93	2,91	3,10	1 758	1 781	1 746	1 739	1 763	...
Nov	P	3 556	10 268	434	1 960	873	7 000	3,05	...	3,14	2,94	2,91	3,10	1 756	1 781	1 746	1 739	1 760	...
Dic	P	3 663	10 634	419	2 190	875	7 149	3,07	...	3,16	2,95	2,91	3,12	1 756	1 782	1 747	1 739	1 759	...
25 Ene	P	2 067	5 939	313	1 288	84	4 254	3,03	...	2,09	2,81	2,62	3,18	1 753	1 786	1 743	1 759	1 754	...

a. Los datos anuales incluyen los convenios registrados después de diciembre de cada año y la cláusula de salvaguarda; por este motivo, los datos acumulados al mes de diciembre no coinciden con los anuales.

b. La información de convenios registrados en 2013 con efectos económicos en 2013 no es homogénea con la del mismo periodo del año anterior.

c. Se mide como la proporción de relaciones laborales por cuenta ajena a las que se aplica un convenio colectivo. Datos a 31 de diciembre. Para más información, véase: https://www.mites.gob.es/es/estadisticas/condiciones_trabajo_relac_laborales/CCT/welcome.htm

24. EMPLEO Y SALARIOS
E) Convenios, conflictos y otras estadísticas laborales

24.24 Conflictos laborales y regulación de empleo

Fuente: Ministerio de Trabajo y Economía Social

	Número de huelgas	Trabajadores afectados por regulación de empleo (número de personas)														
		Participantes (miles)	Jornadas no trabajadas (miles)	Total	Despido colectivo (ERE) (c)					Suspensión de contrato y reducción de jornada (c)						
					Total	Agricultura	Industria	Construcción	Servicios	Total	Suspensión de contrato	del cual				
												Agricultura	Industria	Construcción	Servicios	
1	2	3	4	5	6	7	8	9	10	11	12	13	14	15		
20	704	172 545	5411	017 789	8 614	3 163	118 538	23 421	859 773	
21	861	228 388	423	51 238	14 840	13 571	29 403	
22	1 061	291 130	709	556 033	45 505	...	11 454	1 923	31 749	...	444 338	2 033	325 459	6 156	153 005	
23	1 156	336 501	988	176 858	35 001	...	7 219	1 799	25 623	...	133 334	...	113 823	1 295	25 299	
23 E-N	713	270	934	156 035	30 934	...	6 202	1 638	22 734	125 101	117 139	...	99 794	1 280	22 762	
24 E-N	P	158 302	35 040	...	8 091	1 706	24 873	123 262	114 922	1 073	84 047	2 035	36 107	
23 Sep		61	5 333	12	15 089	...	293	9	1 878	12 909	12 551	...	11 238	197	1 432	
Oct		79	29 707	53	17 542	...	421	211	2 064	14 836	13 867	...	11 387	370	2 992	
Nov		96	43 828	131	10 068	...	498	114	2 420	6 864	6 292	...	4 641	32	2 126	
Dic		98	27 741	54	20 823	...	1 017	161	2 889	16 756	16 195	...	14 029	15	2 537	
24 Ene	P	72	12 207	36	9 317	...	508	241	1 158	7 368	6 675	...	5 302	84	1 880	
Feb	P	104	19 862	66	18 587	...	2 999	106	1 004	61	1 828	15 588	14 933	169	11 616	
Mar	P	124	27 374	98	9 360	...	3 015	...	542	102	2 371	6 345	5 738	20	3 852	
Abr	P	103	16 398	91	14 475	...	2 675	3	602	293	1 777	11 800	10 991	18	9 953	
May	P	114	62 220	179	9 350	...	3 413	...	1 203	235	1 975	5 937	4 738	40	4 023	
Jun	P	110	12 678	56	17 491	...	4 040	87	340	334	3 279	13 451	12 856	38	9 715	
Jul	P	79	6 791	21	13 182	...	5 429	44	1 415	227	3 743	7 753	6 954	73	5 920	
Ago	P	38	1 282	8	3 193	...	1 539	...	439	12	1 088	1 654	1 189	5	1 021	
Sep	P	51	7 781	12	15 836	...	4 699	5	211	50	4 433	11 137	10 857	49	9 618	
Oct	P	11 989	...	2 974	68	758	45	2 103	9 015	8 246	21	6 590	
Nov	P	35 522	...	2 308	15	1 069	106	1 118	33 214	31 745	538	16 437	

a. No se incluyen datos sobre la Huelga del Sector Administración Pública y Sector Interinos Docentes Enseñanza No Universitaria de 8 de junio 2010, la Huelga de Educación Pública y Privada de 22 de mayo de 2012 y las Huelgas Generales de 29 de septiembre de 2010 y 29 de marzo y 14 de noviembre de 2012.

b. Los datos acumulados se ofrecen regularizados. Este proceso no se aplica a las jornadas no trabajadas, que siempre se obtienen por suma. La metodología está disponible en http://www.empleo.gob.es/estadisticas/hue/notas_metodologicas.pdf.

c. Hasta diciembre de 2008, CNAE 1993; desde enero de 2009, CNAE 2009.

24. EMPLEO Y SALARIOS
F) Encuesta trimestral de coste laboral

24.25 Coste laboral. Resumen

Fuente: Instituto Nacional de Estadística

Euros

		Por trabajador							Por hora efectiva				Pro memoria		
		Coste laboral							Coste laboral		Coste salarial		Indemnización por trabajador despedido	Salario mínimo interprofesional	
Total		Coste salarial		Otros costes no salariales				Total	Por hora extra	Total	Ordinario	Euros por día		Euros por mes	
		Total	Ordinario	Total	Percepciones no salariales	Cotizaciones obligatorias	Subven. y bonif. a la Seg. Social								
													1		2
18	M	2 573	1 919	1 658	654	68	599	13	20,02	15,86	14,93	12,91	7 504	24,53	735,90
19	M	2 631	1 955	1 694	676	67	622	13	20,53	15,91	15,26	13,22	7 448	30,00	900,00
20	M	2 573	1 904	1 643	669	70	611	13	21,85	17,14	16,17	13,95	8 789	31,66	950,00
21	M	2 724	2 023	1 751	701	72	643	13	21,73	17,24	16,14	13,98	9 336	31,66	950,00
22	M	2 838	2 115	1 822	723	66	671	15	22,14	17,78	16,50	14,22	7 102	32,17	965,00
23	MP	2 994	2 217	1 914	777	73	720	16	23,38	18,55	17,31	14,96	7 522	36,00	1 080,00
23 I-III	MP	2 943	2 169	1 909	774	71	718	15	22,84	18,55	16,84	14,83	7 569	36,00	1 080,00
24 I-III	MP	3 064	2 255	1 981	809	75	748	14	23,95	19,23	17,62	15,50	7 144	37,80	1 134,00
21 IV		2 875	2 166	1 780	709	72	653	17	22,72	17,32	17,12	14,07	8 996	31,66	950,00
22 I		2 729	2 007	1 786	722	71	664	13	20,64	17,89	15,17	13,50	10 356	32,17	965,00
II		2 872	2 154	1 808	718	67	666	14	21,80	17,88	16,35	13,73	5 905	32,17	965,00
III		2 755	2 032	1 848	723	59	676	13	22,55	17,43	16,63	15,12	6 153	32,17	965,00
IV		2 997	2 268	1 846	729	68	679	18	23,55	17,92	17,83	14,51	5 996	32,17	965,00
23 I	P	2 898	2 127	1 887	771	75	711	14	21,51	19,12	15,79	14,01	7 985	36,00	1 080,00
II	P	3 038	2 263	1 908	775	73	718	15	23,22	18,55	17,30	14,58	8 287	36,00	1 080,00
III	P	2 893	2 118	1 931	775	65	725	15	23,80	17,99	17,42	15,89	6 434	36,00	1 080,00
IV	P	3 146	2 359	1 931	787	78	727	19	24,98	18,52	18,74	15,34	7 383	36,00	1 080,00
24 I	P	3 010	2 206	1 954	804	78	740	13	23,10	19,36	16,93	15,00	7 876	37,80	1 134,00
II	P	3 162	2 354	1 981	808	75	747	14	23,68	19,51	17,63	14,84	7 107	37,80	1 134,00
III	P	3 021	2 205	2 006	815	72	757	14	25,08	18,83	18,31	16,66	6 448	37,80	1 134,00

24. EMPLEO Y SALARIOS
F) Encuesta Trimestral de Coste Laboral

24.26 Coste laboral por trabajador y mes.
Por ramas de actividad (CNAE 2009)

Instituto Nacional de Estadística y Ministerio de Agricultura, Pesca y Alimentación

Euros

		Coste laboral				Coste salarial								Pro memoria: Índice de coste salarial en la agricultura 2022=100
		Total	Indus - tria	Cons - trucción	Servi - cios	Total		Industria		Construcción		Servicios		
						Del cual		Del cual		Del cual		Del cual		
						Total	Ordinario	Total	Ordinario	Total	Ordinario	Total	Ordinario	
1	2	3	4	5	6	7	8	9	10	11	12	13		
18	M	2 573	3 085	2 632	2 476	1 919	1 658	2 289	1 926	1 870	1 618	1 856	1 613	92
19	M	2 631	3 132	2 677	2 538	1 955	1 694	2 315	1 949	1 901	1 642	1 895	1 652	94
20	M	2 573	3 049	2 650	2 482	1 904	1 643	2 232	1 879	1 885	1 625	1 847	1 603	95
21	M	2 724	3 182	2 738	2 641	2 023	1 751	2 335	1 973	1 935	1 701	1 974	1 716	97
22	M	2 838	3 280	2 853	2 760	2 115	1 822	2 427	2 040	2 034	1 751	2 067	1 790	100
23	MP	2 994	3 460	2 977	2 916	2 217	1 914	2 543	2 140	2 103	1 830	2 170	1 882	109
23 I-III	MP	2 943	3 398	2 897	2 869	2 169	1 909	2 483	2 135	2 028	1 825	2 126	1 877	108
24 I-III	MP	3 064	3 553	2 977	2 988	2 255	1 981	2 593	2 229	2 067	1 871	2 212	1 947	115
21 IV		2 875	3 342	2 896	2 790	2 166	1 780	2 489	1 982	2 094	1 707	2 114	1 750	98
22 I		2 729	3 145	2 650	2 663	2 007	1 786	2 292	2 007	1 841	1 721	1 970	1 752	97
II		2 872	3 353	2 997	2 779	2 154	1 808	2 502	2 039	2 182	1 753	2 092	1 773	98
III		2 755	3 173	2 714	2 685	2 032	1 848	2 326	2 052	1 897	1 755	1 991	1 819	103
IV		2 997	3 449	3 052	2 914	2 268	1 846	2 587	2 063	2 218	1 776	2 217	1 814	102
23 I	P	2 898	3 355	2 792	2 828	2 127	1 887	2 439	2 130	1 931	1 811	2 088	1 851	103
II	P	3 038	3 524	3 064	2 953	2 263	1 908	2 604	2 131	2 196	1 833	2 210	1 876	109
III	P	2 893	3 314	2 834	2 826	2 118	1 931	2 407	2 143	1 959	1 832	2 081	1 903	113
IV	P	3 146	3 645	3 217	3 056	2 359	1 931	2 723	2 157	2 328	1 843	2 300	1 900	112
24 I	P	3 010	3 490	2 862	2 940	2 206	1 954	2 532	2 217	1 961	1 849	2 170	1 918	109
II	P	3 162	3 691	3 147	3 074	2 354	1 981	2 730	2 233	2 227	1 877	2 300	1 947	116
III	P	3 021	3 478	2 922	2 951	2 205	2 006	2 518	2 237	2 012	1 887	2 167	1 976	119

24. EMPLEO Y SALARIOS
F) Encuesta Trimestral de Coste Laboral

24.27 Coste salarial por hora efectiva.
Por ramas de actividad (CNAE 2009)

Fuente: Instituto Nacional de Estadística

Euros

		Total ramas de actividad			Industria			Construcción			Servicios		
		Total	Tiempo completo	Tiempo parcial	Total	Tiempo completo	Tiempo parcial	Total	Tiempo completo	Tiempo parcial	Total	Tiempo completo	Tiempo parcial
		1	2	3	4	5	6	7	8	9	10	11	12
18	M	14,93	15,67	10,61	16,46	16,76	11,28	12,97	13,04	11,39	14,79	15,67	10,56
19	M	15,26	15,99	10,96	16,73	17,02	11,71	13,19	13,25	11,95	15,14	16,03	10,89
20	M	16,17	16,85	11,57	17,28	17,56	12,12	13,72	13,77	12,61	16,17	17,01	11,51
21	M	16,14	16,85	11,46	17,20	17,45	12,26	13,56	13,61	12,34	16,16	17,04	11,39
22	M	16,50	17,25	11,77	17,72	18,00	12,33	14,19	14,28	12,39	16,47	17,39	11,72
23	MP	17,31	18,12	12,37	18,58	18,88	13,03	14,79	14,88	12,85	17,30	18,28	12,32
23 I-III	MP	16,84	17,62	12,04	18,05	18,34	12,68	14,13	14,22	12,35	16,85	17,81	11,99
24 I-III	MP	17,62	18,44	12,65	18,96	19,24	13,65	14,50	14,56	13,07	17,64	18,65	12,59
21 IV		17,12	17,91	12,06	18,35	18,62	13,03	14,88	14,94	13,45	17,08	18,05	11,97
22 I		15,17	15,82	10,95	15,87	16,09	11,37	12,38	12,45	10,89	15,28	16,10	10,92
II		16,35	17,12	11,56	17,54	17,83	11,90	14,82	14,92	12,61	16,26	17,19	11,52
III		16,63	17,43	11,82	18,45	18,76	12,67	13,81	13,91	12,08	16,54	17,51	11,77
IV		17,83	18,64	12,73	19,02	19,32	13,36	15,74	15,82	13,96	17,78	18,77	12,66
23 I	P	15,79	16,48	11,34	16,61	16,86	11,67	12,82	12,90	11,24	15,89	16,76	11,32
II	P	17,30	18,12	12,28	18,46	18,76	12,87	15,03	15,12	13,14	17,28	18,29	12,22
III	P	17,42	18,27	12,49	19,09	19,40	13,49	14,55	14,64	12,68	17,37	18,39	12,43
IV	P	18,74	19,60	13,38	20,17	20,49	14,09	16,75	16,86	14,33	18,64	19,68	13,32
24 I	P	16,93	17,65	12,31	17,86	18,10	13,06	13,50	13,55	12,30	17,06	17,96	12,27
II	P	17,63	18,48	12,52	18,92	19,21	13,35	14,96	15,04	13,26	17,61	18,65	12,46
III	P	18,31	19,20	13,13	20,10	20,40	14,55	15,04	15,10	13,65	18,26	19,35	13,05

24. EMPLEO Y SALARIOS
F) Encuesta Trimestral de Coste Laboral

24.28 Tiempo de trabajo efectivo por trabajador y mes.
Por ramas de actividad (CNAE 2009) y tipo de jornada

Fuente: Instituto Nacional de Estadística

Horas efectivas

		Total ramas de actividad				Industria			Construcción			Servicios		
		Del cual		Tiempo completo	Tiempo parcial	Total	Tiempo completo	Tiempo parcial	Total	Tiempo completo	Tiempo parcial	Total	Tiempo completo	Tiempo parcial
		Total	Extras	3	4	5	6	7	8	9	10	11	12	13
		1	2	3	4	5	6	7	8	9	10	11	12	13
18	M	129	0,68	145	78	139	145	84	144	150	78	126	144	78
19	M	128	0,73	144	78	139	144	82	144	150	79	125	144	78
20	M	118	0,55	133	68	130	135	76	138	143	74	115	132	67
21	M	125	0,63	139	75	136	141	79	143	148	80	122	138	75
22	M	128	0,68	142	80	137	142	85	144	148	88	126	142	80
23	MP	128	0,70	142	81	137	142	87	143	147	90	126	141	80
23 I-III	MP	129	0,67	143	82	138	142	88	144	148	91	126	142	81
24 I-III	MP	128	0,70	142	81	137	141	87	143	147	85	126	141	81
21 IV		127	0,70	141	77	136	140	81	141	145	82	124	141	76
22 I		132	0,60	148	79	145	150	85	149	153	87	129	147	78
II		132	0,70	147	81	143	147	87	147	152	91	129	146	81
III		122	0,70	133	82	126	130	82	137	141	90	120	133	82
IV		127	0,70	141	79	136	140	86	141	145	86	125	141	78
23 I	P	135	0,60	150	82	147	152	91	151	155	95	131	149	81
II	P	131	0,70	145	82	141	146	89	146	150	93	128	145	81
III	P	122	0,70	132	82	126	130	84	135	138	86	120	132	82
IV	P	126	0,80	140	78	135	139	84	139	143	86	123	140	78
24 I	P	130	0,70	145	78	142	146	87	145	150	87	127	145	78
II	P	134	0,70	148	84	144	149	91	149	154	90	131	148	83
III	P	121	0,70	131	82	125	129	83	134	138	79	119	131	82

CAPÍTULO 25 PRECIOS

25. PRECIOS

25.1 General y por grupos de gasto

A) Índice de Precios de Consumo

Fuente: Instituto Nacional de Estadística

Año Base 2021=100

		Índice general	Alimentos, y bebidas no alcohólicas	Bebidas alcohólicas y tabaco	Vestido y calzado	Vivienda (a)	Menaje (b)	Sanidad	Transporte	Comunicaciones	Ocio y cultura	Enseñanza	Hoteles, cafés y restaurantes	Otros bienes y servicios
		1	2	3	4	5	6	7	8	9	10	11	12	13
22	M	108,4	111,7	103,9	102,7	115,5	106,4	101,1	112,2	98,7	102,8	101,3	106,4	103,5
23	M	112,2	124,7	111,8	105,0	102,8	111,7	103,0	111,7	101,8	107,3	103,2	113,7	108,4
24	M	115,3	129,1	116,2	105,9	106,5	112,5	105,1	112,5	101,9	109,9	106,1	119,2	111,9
22		109,9	119,0	108,0	111,4	107,7	110,2	101,5	107,0	97,6	105,1	102,2	109,4	105,4
23		113,3	127,7	111,7	113,2	101,4	112,3	103,7	111,1	100,6	108,4	105,2	115,4	109,4
24		116,5	130,0	117,3	113,7	108,9	113,1	105,7	111,9	100,8	111,8	107,9	120,2	113,2
23	Oct	113,7	127,6	112,6	109,6	102,3	112,2	103,5	114,2	100,8	107,4	105,0	115,8	109,2
	Nov	113,3	127,8	112,5	114,2	100,8	112,3	103,7	112,5	100,7	105,9	105,2	115,2	109,4
	Dic	113,3	127,7	111,7	113,2	101,4	112,3	103,7	111,1	100,6	108,4	105,2	115,4	109,4
24	Ene	113,4	128,4	114,3	101,1	104,7	112,0	103,9	111,3	102,5	106,1	105,3	115,3	109,9
	Feb	113,8	128,4	116,0	99,2	103,4	112,1	104,3	113,1	102,5	107,2	105,3	116,4	110,6
	Mar	114,7	128,4	116,1	101,6	105,7	112,3	104,6	113,6	102,4	109,1	105,4	117,4	110,8
	Abr	115,5	129,3	116,4	108,8	106,3	112,7	104,9	114,4	102,5	108,6	105,4	118,4	111,3
	May	115,8	129,4	116,5	111,3	107,2	112,8	105,1	113,6	102,4	108,9	105,4	119,3	111,5
	Jun	116,2	129,5	116,2	110,4	108,0	112,8	105,2	113,2	102,4	111,5	105,4	120,1	112,6
	Jul	115,7	129,1	116,2	99,8	106,1	112,2	105,4	113,4	101,9	113,2	105,4	120,5	112,3
	Ago	115,7	128,6	116,2	99,0	106,8	112,2	105,4	112,6	101,8	114,8	105,4	120,7	112,5
	Sep	115,0	128,3	116,4	101,3	106,0	112,4	105,5	110,6	101,8	110,0	106,6	121,0	112,4
	Oct	115,7	130,1	116,6	109,9	106,6	112,7	105,5	110,8	100,8	109,6	107,7	120,8	112,8
	Nov	116,0	129,9	116,5	114,5	108,3	112,9	105,6	111,4	100,8	108,0	107,9	120,1	113,1
	Dic	116,5	130,0	117,3	113,7	108,9	113,1	105,7	111,9	100,8	111,8	107,9	120,2	113,2
25	Ene	116,7	130,7	119,2	100,9	113,0	112,6	106,0	112,7	103,8	108,1	107,9	120,2	114,0

Nota:

a. Vivienda, agua, electricidad, gas y otros combustibles

b. Muebles, artículos del hogar y artículos para el mantenimiento corriente del hogar

25. PRECIOS

25.2 General y por grupos especiales

A) Índice de Precios de Consumo

Fuente: Instituto Nacional de Estadística

Año Base 2021=100

		Índice general	Alimentos, bebidas y tabaco			No alimenticios				Otros Índices especiales				
			General alimentos	Sin elaborar	Elaborados	General no alimenticios	Bienes industriales			Servicios	No energéticos	IPSEBENE (a)	No alimenticios sin energía	Bienes industriales duraderos
							General industriales	Productos energéticos	Sin productos energéticos					
		1	2	3	4	5	6	7	8	9	10	11	12	13
22	M	108,4	110,7	110,9	110,6	107,6	112,2	128,0	104,2	103,4	105,8	105,2	103,7	104,5
23	M	112,2	123,0	121,2	124,0	108,6	108,7	107,0	108,6	107,8	112,4	111,5	108,3	107,8
24	M	115,3	127,5	125,2	128,6	111,3	109,7	108,1	109,4	111,6	115,7	114,7	111,2	108,1
22		108,4	110,7	110,9	110,6	107,6	112,2	128,0	104,2	103,4	105,8	105,2	103,7	104,5
23		112,2	123,0	121,2	124,0	108,6	108,7	107,0	108,6	107,8	112,4	111,5	108,3	107,8
24		115,3	127,5	125,2	128,6	111,3	109,7	108,1	109,4	111,6	115,7	114,7	111,2	108,1
23	Oct	113,7	125,6	125,5	125,9	109,8	110,1	109,1	109,7	108,7	113,8	112,7	109,3	107,9
	Nov	113,3	125,7	125,4	126,0	109,2	109,3	104,4	110,6	108,4	113,9	112,8	109,3	108,0
	Dic	113,3	125,5	124,8	126,0	109,3	108,6	102,7	110,4	108,9	114,1	113,0	109,7	107,9
24	Ene	113,4	126,5	125,4	127,2	109,2	108,4	106,8	108,2	108,8	113,7	112,6	108,9	108,0
	Feb	113,8	126,8	123,8	128,3	109,6	108,2	106,7	107,9	109,7	114,2	113,2	109,4	108,0
	Mar	114,7	126,9	123,5	128,5	110,7	109,6	109,8	108,5	110,5	114,8	113,9	110,1	108,1
	Abr	115,5	127,7	125,1	128,9	111,5	111,1	111,3	109,9	110,8	115,5	114,5	110,8	108,2
	May	115,8	127,7	125,4	128,9	111,8	111,3	110,9	110,5	111,3	115,9	114,9	111,3	108,4
	Jun	116,2	127,8	125,7	128,8	112,4	111,2	110,8	110,4	112,3	116,4	115,4	111,9	108,3
	Jul	115,7	127,4	125,2	128,6	111,8	108,9	108,3	108,2	112,7	116,1	115,1	111,6	108,0
	Ago	115,7	127,1	123,5	128,7	111,9	108,6	107,6	108,0	113,2	116,2	115,4	111,9	107,9
	Sep	115,0	126,8	123,4	128,4	111,1	107,8	104,3	108,4	112,4	115,8	114,9	111,5	108,0
	Oct	115,7	128,3	127,1	129,0	111,6	109,2	105,0	110,3	112,3	116,5	115,5	111,9	108,2
	Nov	116,0	128,2	126,8	129,0	112,0	110,7	107,5	111,2	112,0	116,5	115,5	112,0	108,2
	Dic	116,5	128,4	127,7	129,0	112,6	111,0	108,7	111,1	112,7	117,0	115,9	112,5	108,4
25	Ene	116,7	129,4	128,8	129,9	112,6	111,5	115,4	108,7	112,5	116,5	115,3	111,6	108,2

a. General sin alimentos no elaborados ni productos energéticos

25. PRECIOS
B) Índice de Precios Industriales

25.3 General y resumen

Suente: Instituto Nacional de Estadística

Año Base 2021=100

		Índice general	Por ramas de actividad (CNAE 2009)				Por destino económico de los bienes					
			Extrac-tivas	Manufac-tureras	Suministro de energía eléctrica y gas	Suministro de agua	Energía	Bienes de equipo	Bienes inter-medios	Bienes de consumo		
										Total	Duradero	No duradero
1	2	3	4	5	6	7	8	9	10	11		
19	M	89,1	97,8	93,5	76,3	99,0	80,8	97,1	89,8	95,7	96,2	95,7
20	M	85,3	99,1	90,8	68,8	99,6	70,1	98,0	88,3	96,8	97,5	96,8
21	M	100,0	100,0	100,0	100,0	100,0	100,0	100,0	100,0	100,0	100,0	100,0
22	M	135,5	107,7	119,8	188,6	101,1	184,8	105,4	120,0	110,8	107,3	111,0
23	M	129,2	114,6	120,7	147,5	102,7	148,1	108,8	117,3	122,3	110,5	122,9
24	MP	124,4	116,0	120,2	125,4	104,9	130,0	111,1	114,2	125,4	110,9	126,2
24 E-E	M	126,3	114,8	120,3	134,2	103,5	136,6	110,7	114,1	125,5	110,5	126,4
25 E-E	MP	129,6	117,7	119,7	151,1	107,4	148,4	112,3	114,3	123,7	111,1	124,4
23 Oct		129,3	114,7	121,6	144,3	103,0	149,2	109,3	115,0	124,0	110,9	124,7
Nov		126,5	114,4	120,5	133,4	103,0	138,8	109,3	114,5	124,0	110,6	124,8
Dic		126,1	114,5	119,7	135,5	103,0	137,4	109,8	114,1	124,4	110,7	125,2
24 Ene		126,3	114,8	120,3	134,2	103,5	136,6	110,7	114,1	125,5	110,5	126,4
Feb	P	123,0	115,8	121,3	114,6	103,5	125,1	110,9	114,4	125,5	110,9	126,3
Mar	P	120,3	116,4	121,4	101,1	103,9	115,2	110,8	114,7	125,8	111,1	126,6
Abr	P	119,9	116,4	121,6	98,9	104,2	114,4	110,9	114,8	125,3	110,8	126,1
May	P	121,0	116,3	120,9	106,5	104,4	117,5	111,0	114,7	125,9	110,9	126,7
Jun	P	123,7	116,6	120,8	119,7	104,7	126,4	111,0	114,8	126,0	110,9	126,9
Jul	P	125,6	115,9	120,8	128,6	105,2	133,3	111,1	114,5	125,8	110,7	126,6
Ago	P	127,4	115,8	119,8	140,6	105,5	140,0	111,2	114,0	125,5	110,9	126,3
Sep	P	124,4	115,5	118,8	130,4	106,1	130,0	111,3	113,7	125,6	110,8	126,5
Oct	P	124,3	116,0	119,0	129,2	106,1	130,0	111,2	113,5	125,7	111,0	126,6
Nov	P	127,9	116,0	118,7	147,5	106,1	143,2	111,4	113,5	124,6	111,0	125,4
Dic	P	129,1	116,1	118,5	153,5	106,1	147,9	111,6	113,6	123,4	111,2	124,1
25 Ene	P	129,6	117,7	119,7	151,1	107,4	148,4	112,3	114,3	123,7	111,1	124,4

25. PRECIOS
B) Índice de Precios Industriales

25.4 Por ramas de actividad (CNAE 2009)
Industrias extractivas y manufactureras

Fuente: Instituto Nacional de Estadística

Año Base 2021=100

		Industrias extractivas			Industrias manufactureras						
		Total	Extracción de antracita hulla y lignito	Otras industrias extractivas	Total	Alimen-tación	Fabrica-ción de bebidas	Tabaco	Textil	Confección de prendas de vestir	Cuero y calzado
1	2	3	4	5	6	7	8	9	10		
19	M	97,8	...	97,8	93,5	92,8	99,6	97,8	98,2	99,1	98,7
20	M	99,1	...	99,1	90,8	94,1	100,2	99,3	98,1	99,4	99,5
21	M	100,0	...	100,0	100,0	100,0	100,0	100,0	100,0	100,0	100,0
22	M	107,7	...	107,7	119,8	117,3	105,0	100,6	111,6	103,4	102,6
23	M	114,6	...	114,6	120,7	130,0	116,1	101,0	115,2	106,0	105,9
24	MP	116,0	...	116,0	120,2	131,2	120,7	102,2	114,8	106,3	107,3
24 E-E	M	114,8	...	114,8	120,3	132,8	119,5	102,0	114,8	106,0	107,2
25 E-E	MP	117,7	...	117,7	119,7	128,5	122,1	102,6	115,4	106,7	107,9
23 Oct		114,7	...	114,7	121,6	131,3	116,6	101,0	114,9	106,2	106,4
Nov		114,4	...	114,4	120,5	131,4	116,6	101,0	114,7	106,2	106,7
Dic		114,5	...	114,5	119,7	131,8	116,7	101,0	114,0	105,9	106,6
24 Ene		114,8	...	114,8	120,3	132,8	119,5	102,0	114,8	106,0	107,2
Feb	P	115,8	...	115,8	121,3	132,2	120,0	102,3	114,7	106,4	107,4
Mar	P	116,4	...	116,4	121,4	132,1	120,0	102,3	114,6	106,6	107,4
Abr	P	116,4	...	116,4	121,6	131,2	120,2	102,3	114,7	106,6	107,3
May	P	116,3	...	116,3	120,9	131,7	120,3	102,3	114,8	106,1	107,3
Jun	P	116,6	...	116,6	120,8	132,0	120,7	102,3	114,8	106,3	107,1
Jul	P	115,9	...	115,9	120,8	131,4	121,0	102,3	114,8	106,3	107,2
Ago	P	115,8	...	115,8	119,8	130,8	121,1	102,3	114,9	106,1	107,2
Sep	P	115,5	...	115,5	118,8	130,9	121,2	102,3	115,1	106,5	107,5
Oct	P	116,0	...	116,0	119,0	131,1	121,4	102,3	114,8	106,6	107,5
Nov	P	116,0	...	116,0	118,7	129,6	121,5	102,3	114,9	106,4	107,3
Dic	P	116,1	...	116,1	118,5	128,2	121,5	102,3	114,6	106,0	107,5
25 Ene	P	117,7	...	117,7	119,7	128,5	122,1	102,6	115,4	106,7	107,9

25. PRECIOS
B) Índice de Precios Industriales

25.5 Por ramas de actividad (CNAE 2009)
Industrias manufactureras (continuación 1)

Fuente: Instituto Nacional de Estadística

Año Base 2021=100

		Industrias manufactureras									
		Madera y corcho, excepto muebles; cestería y espartería	Papel	Artes gráficas y reproducción de soportes grabados	Coquerías y refinado de petróleo	Química	Fabricación de productos farmacéuticos	Fabricación de productos de caucho y plásticos	Fabricación de otros productos minerales no metálicos	Metalurgia	Fabricación de productos metálicos, excepto maquinaria y equipo
		1	2	3	4	5	6	7	8	9	10
19	M	94,4	94,1	99,6	94,4	86,0	98,3	95,2	97,7	78,8	93,7
20	M	94,5	92,3	99,6	69,3	82,7	98,8	95,0	98,2	74,9	93,4
21	M	100,0	100,0	100,0	100,0	100,0	100,0	100,0	100,0	100,0	100,0
22	M	119,2	122,8	109,4	178,1	124,8	102,2	109,8	114,3	125,2	112,0
23	M	123,7	121,2	114,0	147,6	114,3	104,7	111,7	127,0	111,2	113,9
24	MP	120,1	119,2	113,2	137,3	112,7	106,5	111,5	128,1	107,8	113,2
24	E-E	M	120,7	117,7	114,3	139,2	110,5	105,5	110,4	127,5	106,0
25	E-E	MP	121,2	119,7	111,5	136,3	112,2	106,5	111,8	128,8	108,0
23	Oct		122,8	118,2	114,0	159,7	113,3	105,5	110,9	127,7	105,7
	Nov		122,0	118,0	113,9	149,0	111,2	105,2	110,8	127,6	106,6
	Dic		121,7	117,8	114,2	138,7	110,7	104,7	110,4	126,8	105,9
24	Ene		120,7	117,7	114,3	139,2	110,5	105,5	110,4	127,5	106,0
	Feb	P	120,2	117,3	114,0	148,7	112,7	105,9	111,1	128,4	106,5
	Mar	P	119,9	117,1	113,8	147,5	114,5	106,8	111,3	128,7	107,2
	Abr	P	119,8	118,0	113,5	150,3	115,2	106,3	111,6	128,2	109,2
	May	P	119,4	118,5	113,7	141,5	114,4	106,5	111,7	128,5	110,4
	Jun	P	119,9	119,7	113,2	139,5	113,9	106,6	111,6	128,3	110,0
	Jul	P	120,3	120,7	113,5	141,3	112,9	106,5	111,9	128,1	109,4
	Ago	P	120,1	120,5	112,7	134,2	112,9	107,0	111,9	128,2	106,9
	Sep	P	119,7	120,5	112,4	123,0	112,4	107,0	112,0	128,0	107,1
	Oct	P	120,5	120,1	112,3	126,4	111,2	106,5	111,8	127,6	107,5
	Nov	P	120,2	120,2	113,0	127,2	111,2	106,7	111,6	128,0	106,6
	Dic	P	120,3	120,2	111,6	128,8	110,6	106,3	111,4	127,8	107,3
25	Ene	P	121,2	119,7	111,5	136,3	112,2	106,5	111,8	128,8	108,0

25. PRECIOS
B) Índice de Precios Industriales

25.6 Por ramas de actividad (CNAE 2009)
Industrias manufactureras (continuación 2) y resto

Fuente: Instituto Nacional de Estadística

Año Base 2021=100

		Industrias manufactureras							Suministro de energía eléctrica y gas	Suministro de agua	
		Fabricación de productos informáticos, electrónicos y ópticos	Fabricación de material y equipo eléctrico	Fabricación de maquinaria y equipo n.c.o.p.	Fabricación de vehículos de motor, remolques y semirremolques	Fabricación de otro material de transporte	Fabricación de muebles	Otras industrias manufactureras			
		1	2	3	4	5	6	7	8	9	
19	M	98,9	97,0	97,8	98,1	97,3	96,1	97,1	76,3	99,0	
20	M	99,5	97,6	98,6	98,9	97,4	96,9	99,2	68,8	99,6	
21	M	100,0	100,0	100,0	100,0	100,0	100,0	100,0	100,0	100,0	
22	M	102,1	108,1	106,9	103,8	103,3	107,8	103,8	188,6	101,1	
23	M	103,5	112,0	111,6	107,6	107,6	111,5	107,2	147,5	102,7	
24	MP	105,2	110,9	114,1	110,0	108,5	112,3	110,2	125,4	104,9	
24	E-E	M	104,1	111,5	113,3	109,8	109,3	111,7	108,1	134,2	103,5
25	E-E	MP	105,0	111,0	116,0	111,1	111,2	112,8	111,6	151,1	107,4
23	Jul		103,7	111,8	111,8	107,3	107,4	111,9	107,3	144,9	102,7
	Ago		103,6	111,4	111,8	107,4	107,2	112,0	107,4	145,6	102,7
	Sep		103,6	111,7	111,9	107,3	108,4	111,9	107,4	151,0	102,9
	Oct		103,5	111,6	112,1	108,2	108,2	111,9	107,5	144,3	103,0
	Nov		103,5	112,0	112,2	108,2	108,5	111,5	107,4	133,4	103,0
	Dic		103,5	111,5	112,1	109,2	109,0	111,6	107,7	135,5	103,0
24	Ene		104,1	111,5	113,3	109,8	109,3	111,7	108,1	134,2	103,5
	Feb	P	104,7	111,3	113,5	109,6	109,9	112,2	108,4	114,6	103,5
	Mar	P	105,1	112,3	113,6	109,7	108,7	112,4	108,8	101,1	103,9
	Abr	P	105,0	110,9	113,8	110,0	107,5	112,5	110,1	98,9	104,2
	May	P	104,9	110,3	113,9	109,9	108,0	112,4	110,1	106,5	104,4
	Jun	P	104,8	110,5	114,4	110,0	108,3	112,5	110,5	119,7	104,7
	Jul	P	105,3	110,9	114,5	110,0	108,3	112,2	110,9	128,6	105,2
	Ago	P	105,7	111,0	114,5	110,1	108,0	112,4	110,5	140,6	105,5
	Sep	P	105,7	110,4	114,5	110,1	108,1	112,2	110,7	130,4	106,1
	Oct	P	105,8	110,8	114,4	110,0	108,4	112,1	111,1	129,2	106,1
	Nov	P	105,7	110,3	114,6	110,4	108,5	112,3	111,3	147,5	106,1
	Dic	P	105,3	110,5	114,8	110,9	109,1	112,6	111,2	153,5	106,1
25	Ene	P	105,0	111,0	116,0	111,1	111,2	112,8	111,6	151,1	107,4

25. PRECIOS
C) Precios en la construcción

25.7 Índice de costes de la construcción y precio medio del metro cuadrado de las viviendas libres tasadas

Ministerio de Transportes y Movilidad Sostenible

Año Base 2021 = 100 y euros

		Índice de costes de la construcción Año Base 2021 = 100 (series mensuales)							Precio medio del m2 de las viviendas libres tasadas (series trimestrales)								
		General			Edificación		Ingeniería civil		Total nacional	Hasta 5 años	Mas de 5 años	Comunidades autónomas con más de 2.000.000 de habitantes					
		Total	Laboral	Consumos intermedios	Del cual		Del cual					Andalucía	Castilla-León	Cataluña	Comunidad Valenciana	Galicia	Comunidad de Madrid
					4	5	6	7									
17	M	91,9	95,1	90,6	92,5	89,6	91,0	90,9	1 539	1 795	1 530	1 246	1 047	1 857	1 152	1 188	2 290
18	M	93,8	96,1	92,8	94,1	92,4	93,4	92,9	1 591	1 820	1 584	1 299	1 041	1 955	1 181	1 189	2 484
19	M	94,2	97,8	92,7	94,7	91,8	93,3	92,9	1 641	1 886	1 633	1 316	1 040	2 029	1 225	1 199	2 626
20	M	93,3	96,8	92,1	94,1	90,6	92,3	92,5	1 623	1 892	1 615	1 310	1 027	2 002	1 206	1 198	2 603
21	M	100,0	100,0	100,0	100,0	100,0	100,0	100,0	1 658	1 927	1 649	1 368	1 023	2 046	1 254	1 213	2 676
22	M	112,3	104,2	115,9	111,4	117,1	113,7	115,6	1 741	2 037	1 732	1 432	1 049	2 144	1 317	1 257	2 877
22 I-IV	M	112,3	104,2	115,9	111,4	117,1	113,7	115,6	1 741	2 037	1 732	1 432	1 049	2 144	1 317	1 257	2 877
23 I-IV	MP	115,2	108,7	118,7	115,0	119,0	116,3	118,6	1 809	2 147	1 799	1 528	1 060	2 197	1 392	1 299	3 011
20 IV		96,7	106,1	92,4	97,8	90,8	94,7	92,9	1 622	1 884	1 614	1 310	1 023	1 992	1 218	1 206	2 574
21 I		94,6	94,0	95,3	95,0	94,4	94,3	95,5	1 625	1 879	1 618	1 303	1 015	2 016	1 221	1 210	2 599
II		100,0	103,7	98,2	100,3	97,8	99,3	98,3	1 649	1 913	1 641	1 328	1 012	2 041	1 245	1 206	2 661
III		100,2	96,5	101,9	99,8	102,6	101,1	101,7	1 662	1 939	1 653	1 352	1 030	2 038	1 255	1 213	2 685
IV		105,2	105,8	104,7	105,0	105,2	105,3	104,6	1 694	1 978	1 686	1 368	1 034	2 091	1 295	1 225	2 760
22 I		106,1	96,8	110,7	105,5	111,1	107,4	110,6	1 734	1 981	1 727	1 400	1 045	2 160	1 320	1 237	2 846
II		115,9	109,5	118,2	114,5	120,8	117,9	117,5	1 741	2 031	1 732	1 397	1 052	2 140	1 316	1 266	2 900
III		111,8	99,1	117,7	110,5	119,4	114,2	117,3	1 740	2 052	1 731	1 414	1 045	2 130	1 313	1 268	2 874
IV		115,3	111,5	117,1	115,0	117,0	115,5	117,1	1 749	2 083	1 739	1 432	1 052	2 145	1 318	1 257	2 888
23 I	P	113,3	102,0	119,2	112,8	119,3	114,8	119,2	1 788	2 112	1 778	1 466	1 057	2 186	1 364	1 286	2 978
II	P	117,0	111,9	119,6	116,6	120,3	118,1	119,4	1 793	2 145	1 783	1 477	1 056	2 172	1 371	1 293	2 979
III	P	113,2	103,5	118,3	112,8	118,6	114,8	118,2	1 812	2 165	1 802	1 501	1 054	2 199	1 399	1 303	3 008
IV	P	117,5	117,5	117,7	117,6	117,7	117,6	117,7	1 842	2 167	1 833	1 528	1 073	2 233	1 434	1 312	3 080

25. PRECIOS
D) Índices de precios percibidos y pagados por los agricultores

25.8 Total y detalle

Fuente: Ministerio de Agricultura, Pesca y Alimentación

Año Base 2020 = 100. Tasas de variación interanual (a)

		Precios percibidos							Precios pagados							
		Productos agrícolas					Productos animales		Bienes y servicios de uso corriente				Bienes de inversión			
		Del cual					Total	Ganado abasto	Productos ganaderos	Del cual				Total	Maquinaria y otros bienes	Obras de inversión
		Total	Cereales (b)	Hortalizas	Fruta	Total				Alimentos del ganado	Fertilizantes	Energía y lubricantes	13			
1	2	3	4	5	6	7	8	9	10	11	12	13	14	15		
20	M	0,8	2,5	0,8	4,1	23,9	-1,0	-2,1	2,7	-2,6	-2,6	-6,1	-18,5	0,1	2,4	-1,7
21	M	8,2	12,5	25,6	6,0	2,4	2,7	2,4	3,9	14,0	14,0	28,2	36,8	3,7	2,8	6,0
22	M	24,0	23,8	42,2	23,9	4,5	25,7	22,4	36,1	31,9	31,9	80,6	65,8	8,5	5,5	16,2
23	M	15,4	13,6	-12,0	15,4	13,6	17,2	14,4	25,8	-7,1	-7,1	-18,8	-28,3	8,1	9,9	4,0
23 E-O	M	17,2	14,2	-8,5	12,7	15,1	20,6	17,0	31,4	-5,9	-5,9	-15,9	-29,7	8,6	10,2	4,9
24 E-O	MP	-2,2	-0,9	-21,5	-11,6	-1,3	-3,3	-1,1	-9,1	-10,2	-10,2	-19,4	-15,1	3,0	6,3	-4,8
23 Oct		2,0	1,5	-24,7	3,2	6,4	2,8	2,4	3,9	-12,6	-12,6	-35,2	-21,1	6,0	8,5	0,0
Nov		4,2	6,5	-29,5	30,3	9,0	0,7	1,2	-0,8	-13,5	-13,5	-34,8	-21,2	5,8	8,3	-0,3
Dic		9,3	14,8	-26,7	27,6	3,9	0,0	1,2	-2,9	-12,3	-12,3	-32,3	-21,6	5,7	8,3	-0,2
24 Ene		11,8	21,6	-27,7	12,3	-2,9	-1,3	1,0	-6,7	-10,1	-10,1	-31,2	-6,6	5,9	9,7	-3,6
Feb		0,7	4,0	-25,4	-40,9	0,8	-3,1	-0,8	-8,6	-13,2	-13,2	-29,3	-24,5	6,2	9,7	-2,6
Mar		-2,3	0,6	-23,7	-29,6	-1,6	-5,2	-3,1	-10,3	-12,6	-12,6	-26,7	-17,0	6,1	9,5	-2,1
Abr		-6,2	-5,9	-23,2	-22,9	-9,2	-6,4	-5,3	-9,4	-11,5	-11,5	-23,2	-18,1	3,1	7,4	-7,3
May		1,2	9,9	-25,4	13,2	10,6	-6,2	-4,8	-10,1	-10,1	-10,1	-19,3	-12,7	2,9	7,1	-7,1
Jun		-5,7	-5,5	...	-6,0	-11,9	-5,9	-4,4	-10,3	-9,2	-9,2	-17,2	-12,5	2,9	7,1	-7,3
Jul		-10,0	-14,7	-20,1	-21,2	-6,8	-3,6	-0,8	-11,4	-8,7	-8,7	-14,8	-10,0	1,2	3,7	-4,8
Ago		-6,6	-9,7	-19,0	-11,3	2,3	-2,7	-0,0	-10,2	-8,6	-8,6	-12,4	-10,4	0,3	3,6	-4,8
Sep		-4,1	-7,2	-17,5	-10,8	3,7	0,5	3,6	-8,0	-9,4	-9,4	-10,7	-19,9	1,4	3,7	-4,4
Oct	P	-0,7	-1,6	-11,2	0,9	2,1	0,9	3,4	-5,6	-9,1	-9,1	-8,9	-19,5	0,2	1,7	-3,5

(a) Tasas de variación interanual calculadas de las series enlazadas de diferentes años base. De enero de 2005 a diciembre de 2009, año base 2005. De enero de 2010 a diciembre de 2014, año base 2010. De enero de 2015 a diciembre de 2019, año base 2015. De enero de 2020 en adelante, año base 2020. Para más información metodológica, puede consultar el siguiente enlace: <https://www.mapa.gob.es/es/estadistica/temas/estadisticas-agrarias/economia/precios-percibidos-pagados-salarios/>

(b) A partir del año base 2015, no existen datos para el mes de junio para los cereales.

25. PRECIOS

25.9 Precios del petróleo y del oro

E) Mercados internacionales. Índice de precios de materias primas no energéticas

■ Serie representada gráficamente.

	Índice de precios de materias primas no energéticas (a)						Petróleo		Oro		
	En euros	En dólares estadounidenses					Índice (b)	Mar Norte	Índice (c)	Dólares estadounidenses por onza troy	Euros por gramo
	General	General	Alimentos	Productos industriales				Dólares estadounidenses por barril			
				Total	Agrícolas no alimenticios	Metales					
1	2	3	4	5	6	7	8	9	10	11	
17	158,5	144,7	151,6	137,6	135,7	138,3	123,5	54,3	451,1	1 258,3	35,84
18	153,3	145,7	149,0	142,3	134,3	145,8	156,7	71,0	454,7	1 268,5	34,54
19	140,8	130,0	131,8	127,7	114,1	132,7	144,2	64,9	499,4	1 393,3	40,04
20	118,1	117,1	102,8	130,2	100,1	139,1	96,1	41,4	634,8	1 770,8	49,85
21	156,7	166,8	131,0	200,3	151,0	214,9	157,6	71,2	645,0	1 799,4	48,94
21 E-O	157,2	168,9	129,9	205,2	149,8	221,7	153,7	69,8	644,7	1 798,5	48,50
22 E-O	176,1	167,4	150,8	183,0	163,8	188,6	237,5	106,9	55,09
21 Sep	143,9	151,4	129,6	171,8	142,3	180,5	166,2	74,6	636,3	1 774,9	48,62
Oct	149,9	156,7	130,6	181,0	146,2	191,4	188,5	83,9	636,7	1 776,3	49,24
Nov	148,6	150,9	132,3	168,2	150,9	173,3	184,6	81,9	651,0	1 816,0	51,30
Dic	159,4	162,4	140,1	183,2	163,5	189,0	169,4	74,6	642,4	1 792,0	50,95
22 Ene	168,6	171,4	142,6	198,3	165,8	207,9	193,1	88,3	652,3	1 819,6	51,58
Feb	177,2	181,1	155,5	205,1	181,1	212,2	212,1	99,9	666,4	1 859,0	52,67
Mar	191,5	191,7	160,1	221,2	182,9	232,6	254,4	122,7	699,5	1 951,5	56,79
Abr	194,2	186,5	164,1	207,5	185,2	214,1	244,0	104,5	694,3	1 937,0	57,53
May	189,7	183,2	166,4	198,8	175,7	205,7	263,1	114,4	662,5	1 848,1	56,27
Jun	176,4	167,3	154,7	179,0	166,7	182,7	275,4	127,3	659,8	1 840,7	55,90
Jul	166,7	152,3	139,4	164,4	153,3	167,7	250,1	116,9	621,4	1 733,5	54,87
Ago	172,3	155,2	148,2	161,7	153,4	164,2	233,9	104,8	56,01
Sep	167,2	145,0	140,3	149,4	138,1	152,7	219,8	94,4	54,67
Oct	158,1	142,0	137,7	146,0	137,9	148,4	227,6	95,0	54,49

ÍNDICES DE PRECIOS DE MATERIAS PRIMAS NO ENERGÉTICAS



ÍNDICES DE PRECIOS DE MATERIAS PRIMAS NO ENERGÉTICAS, PETRÓLEO Y ORO

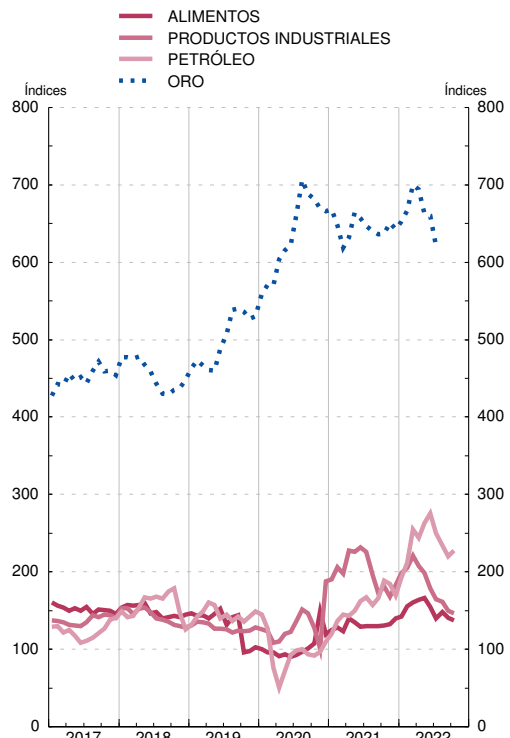

FUENTES: The Economist, FMI, BCE y BE.

a. Las ponderaciones están basadas en el valor de las importaciones mundiales de materias primas en el periodo 1999-2001.

b. Índice del promedio de los precios en dólares estadounidenses de distintos tipos de crudo: Dated Brent, West Texas Intermediate y Dubai Fateh. Base 2016 = 100

c. Índice del fixing en dólares estadounidenses a las 15.30 h. en el mercado de Londres. Base 2000 = 100

CAPÍTULO 26 ECONOMÍA INTERNACIONAL

26. ECONOMÍA INTERNACIONAL
A) Agregados macroeconómicos

26.1 Producto interior bruto a precios corrientes (a)

OCDE, EUROSTAT, FMI

Moneda nacional (b)

	Unión Europea								Brasil	China (c)	Estados Unidos de América	India	Japón	Reino Unido (c)	Rusia
	OCDE		Zona del euro	España	Alemania	Francia	Países Bajos	Italia							
	Total UE	Total UE													
	Base 2015 mm	Base 2015 mm	Base 2015 mm	Base 2015 mm	Base 2015 mm	Base 2015 mm	Base 2015 mm	Base 2015 mm	Base 2015 bn	Base 2015 mm	Base 2015 mm	Base 2015 bn	Base 2015 mm	Base 2015 mm	
	1	2	3	4	5	6	7	8	9	10	11	12	13	14	15
20	62 362	13 571	11 476	1 129	3 443	2 317	817	1 669	7 610	101 357	21 323	192 801	540	2 104	106 967
21	67 829	14 777	12 433	1 235	3 667	2 506	891	1 839	9 012	114 924	23 594	227 712	553	2 284	...
22	74 924	16 134	13 485	1 374	3 947	2 654	994	1 996	10 080	121 021	25 744	265 909	560	2 506	...
23	...	17 202	14 352	1 498	4 187	2 826	1 068	2 129
21 III	17 129	3 752	3 165	311	928	637	228	470	2 277	29 129	5 957	57 489	138	582	32 706
IV	17 675	3 834	3 216	325	945	644	231	477	2 327	32 590	6 164	62 129	139	597	...
22 I	18 111	3 911	3 278	332	963	649	239	484	2 375	27 151	6 257	63 914	139	609	...
II	18 637	4 001	3 344	339	979	656	246	498	2 515	29 392	6 386	65 710	140	622	...
III	18 981	4 077	3 400	345	994	669	252	503	2 578	30 927	6 499	67 308	139	631	...
IV	19 194	4 145	3 463	358	1 012	679	257	511	2 611	33 551	6 602	68 978	142	645	...
23 I	19 470	4 232	3 532	369	1 030	691	261	525	2 648	28 500	6 703	70 411	145	658	...
II	19 645	4 285	3 572	370	1 041	705	265	532	2 697	30 804	6 766	71 671	149	675	...
III	...	4 313	3 604	374	1 052	711	269	535	2 718	31 999	6 903	73 172	149	685	...
IV	...	4 372	3 644	385	1 064	720	272	537
24 I	...	4 418	3 678	391	1 068	722	277	542
II	...	4 453	...	395	1 074	725	281	544
III	...	4 499	...	400	1 078	734	285	548
IV	407	1 088	736	289

PRODUCTO INTERIOR BRUTO
Tasas de variación interanual

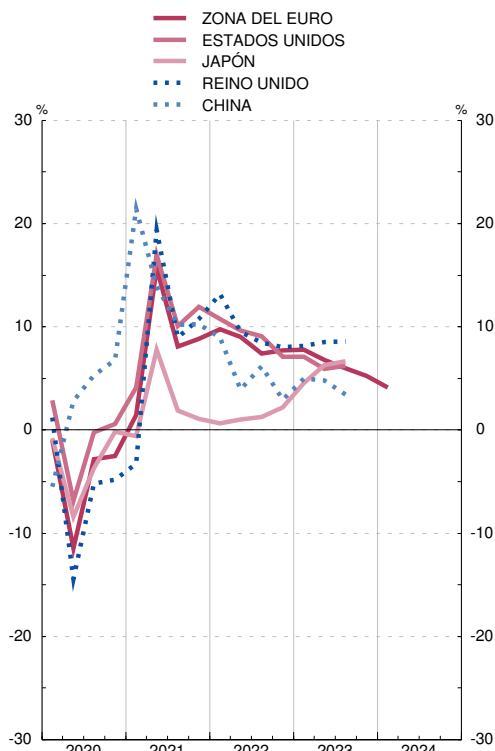

PRODUCTO INTERIOR BRUTO
Tasas de variación interanual

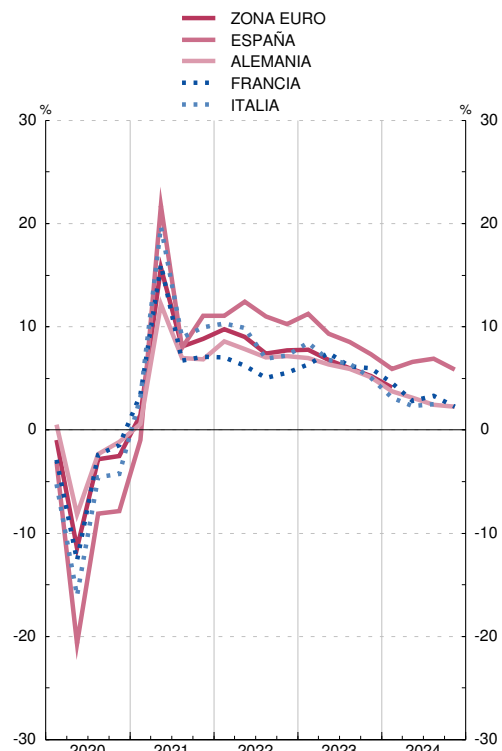

(a) Series corregidas de efectos estacionales. En el caso de los países, excepto Suiza, las series están, además, corregidas de efecto calendario.

(b) La serie de la OCDE está en dólares estadounidenses y la serie del agregado UE en euros. Las series de los países de la zona del euro se han obtenido hasta el último trimestre de 1998 aplicando a las series en moneda nacional los tipos de conversión irrevocables del euro. Como, para ese período, el agregado de la zona del euro se ha obtenido aplicando a las series en moneda nacional los tipos de cambio respecto al ECU, el agregado de la zona del euro no coincide con la suma de los PIB de los países que la componen.

(c) A partir de mayo de 2022 se utilizan datos de la OCDE.

26. ECONOMÍA INTERNACIONAL
A) Agregados macroeconómicos

26.2 Producto interior bruto a precios constantes (a)

OCDE, EUROSTAT, FMI

Moneda nacional (b)

OCDE	Unión Europea								Brasil	China (c)	Estados Unidos de América	India	Japón	Reino Unido (c)	Rusia
	Total UE	Zona del euro	España	Alemania	Francia	Países Bajos	Italia								
	Base 2015 mm	Base 2015 mm	Base 2015 mm	Base 2015 mm	Base 2015 mm	Base 2015 mm	Base 2015 mm								
1	2	3	4	5	6	7	8	9	10	11	12	13	14	15	
20	56 380	13 571	10 685	1 129	3 443	2 317	817	1 669	1 162	101 357	20 234	136 033	529	2 002	88 991
21	59 763	14 422	11 325	1 205	3 567	2 475	867	1 816	1 221	109 920	21 408	147 904	543	2 176	...
22	61 515	14 930	11 721	1 279	3 619	2 540	911	1 903	1 259	113 205	21 822	157 635	548	2 271	...
23	...	15 011	11 780	1 313	3 617	2 569	912	1 918
21 III	15 046	3 648	2 871	304	896	629	221	463	304	27 852	5 371	37 700	135	556	23 106
IV	15 253	3 682	2 888	310	902	632	221	467	307	30 668	5 462	38 444	137	564	...
22 I	15 279	3 702	2 905	314	903	631	223	469	310	25 729	5 435	38 635	136	567	...
II	15 352	3 731	2 931	319	903	634	229	477	314	26 967	5 427	39 000	137	568	...
III	15 425	3 752	2 944	322	909	637	229	479	317	28 950	5 463	39 773	137	567	...
IV	15 458	3 745	2 942	324	904	638	229	478	317	31 559	5 497	40 227	138	568	...
23 I	15 531	3 748	2 942	326	905	637	229	480	322	26 899	5 528	41 064	139	570	...
II	15 607	3 750	2 945	327	904	642	228	479	325	28 676	5 556	41 839	141	571	...
III	...	3 755	2 947	329	906	643	227	480	325	30 358	5 623	42 565	140	571	...
IV	...	3 758	2 947	331	902	646	228	480
24 I	...	3 770	2 955	335	904	647	227	481
II	...	3 778	...	338	902	648	229	482
III	...	3 792	...	340	903	651	231	482
IV	...	3 799	...	343	901	650	232	482

PRODUCTO INTERIOR BRUTO
Tasas de variación interanual

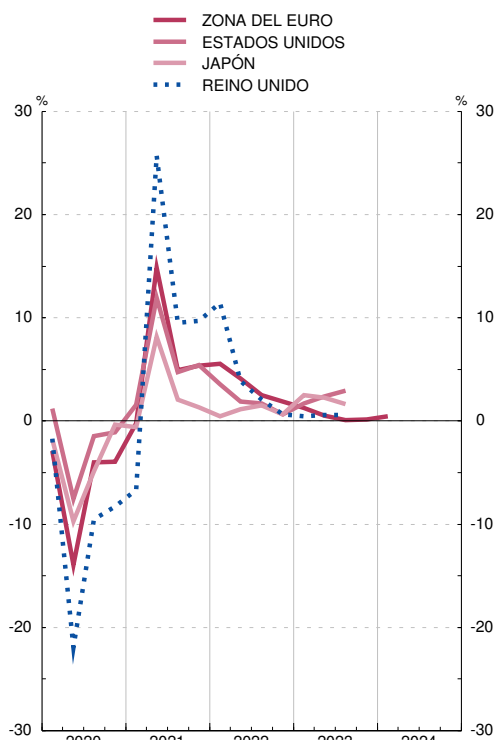

PRODUCTO INTERIOR BRUTO
Tasas de variación interanual

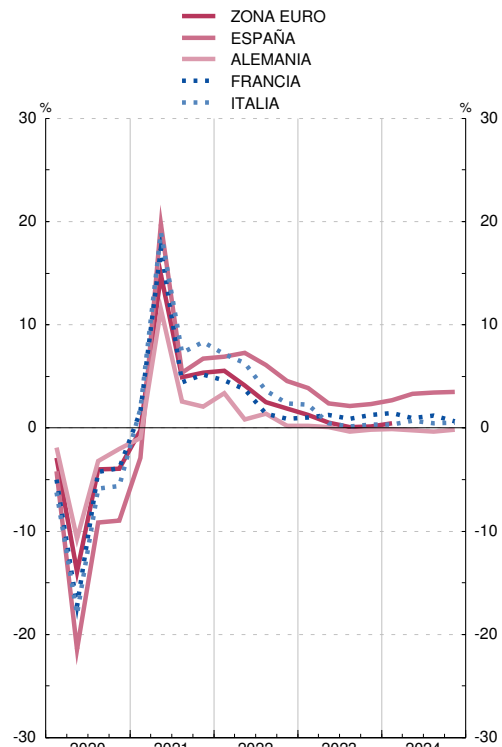

(a) Series corregidas de efectos estacionales. En el caso de los países, excepto Suiza, las series están, además, corregidas de efecto calendario.

(b) La serie de la OCDE está en dólares estadounidenses y la serie del agregado UE en euros. Las series de los países de la zona del euro se han obtenido hasta el último trimestre de 1998 aplicando a las series en moneda nacional los tipos de conversión irrevocables del euro. Como, para ese período, el agregado de la zona del euro se ha obtenido aplicando a las series en moneda nacional los tipos de cambio respecto al ECU, el agregado de la zona del euro no coincide con la suma de los PIB de los países que la componen.

(c) A partir de mayo de 2022 se utilizan datos de la OCDE.

26. ECONOMÍA INTERNACIONAL
B) Mercado de trabajo

26.11 Tasas de paro

		OCDE										Porcentajes				
		Unión Europea										Canadá	Corea del Sur	Estados Unidos de América	Japón	Reino Unido
		Total UE	Zona del euro	España	Alemania	Francia	Países Bajos	Italia	Polonia	Suecia						
17	M	5,9	8,2	9,2	17,2	3,8	9,4	4,9	11,3	4,9	6,7	6,3	3,7	4,3	2,8	4,3
18	M	5,5	7,3	8,2	15,3	3,4	9,0	3,8	10,6	3,8	6,3	5,8	3,9	3,9	2,4	4,0
19	M	5,4	6,8	7,6	14,1	3,0	8,4	4,4	9,9	3,3	6,9	5,7	3,8	3,7	2,4	3,8
20	M	7,2	7,2	8,0	15,6	3,7	8,0	4,9	9,3	3,2	8,5	9,7	4,0	8,1	2,8	4,6
21	M	6,2	7,0	7,7	14,8	3,6	7,9	4,2	9,5	3,4	8,9	7,5	3,6	5,4	2,8	4,5
22	M	5,0	6,1	6,7	12,9	3,1	7,3	3,5	8,1	2,9	7,5	5,3	2,9	3,6	2,6	3,7
22	Jul	4,9	6,1	6,7	12,7	3,0	7,3	3,6	8,0	2,9	7,3	4,9	2,9	3,5	2,6	3,5
	Ago	4,9	6,1	6,7	12,7	3,1	7,2	3,8	8,1	3,0	6,8	5,3	2,6	3,6	2,5	3,6
	Sep	4,9	6,1	6,7	12,9	3,1	7,1	3,8	8,0	3,0	7,0	5,2	2,8	3,5	2,6	3,7
	Oct	4,9	6,1	6,6	12,9	3,1	7,2	3,7	7,9	3,0	7,7	5,2	2,8	3,6	2,6	3,7
	Nov	4,9	6,1	6,7	12,9	3,0	7,2	3,6	7,9	2,9	7,2	5,1	2,8	3,6	2,5	3,7
	Dic	4,9	6,1	6,7	13,0	3,0	7,2	3,5	7,9	2,8	7,5	5,0	3,1	3,5	2,5	3,7
23	Ene	4,9	6,1	6,7	13,0	3,0	7,1	3,6	8,0	2,7	7,3	5,0	2,9	3,4	2,4	3,8
	Feb	4,9	6,1	6,6	12,9	2,9	7,1	3,5	7,9	2,6	7,7	5,0	2,6	3,6	2,6	3,9
	Mar	4,8	6,0	6,5	12,5	2,9	7,1	3,5	7,8	2,7	7,3	5,0	2,7	3,5	2,8	3,8
	Abr	4,8	6,0	6,5	12,1	2,9	7,2	3,4	7,8	2,7	7,2	5,0	2,6	3,4	2,6	4,0
	May	4,8	5,9	6,5	11,9	3,0	7,3	3,5	7,7	2,8	7,2	5,2	2,5	3,7	2,6	4,2
	Jun	4,8	6,0	6,4	11,9	3,0	7,3	3,5	7,5	2,8	8,0	5,4	2,6	3,6	2,5	4,2
	Jul	4,8	6,0	6,5	12,0	3,0	7,4	3,6	7,7	2,8	7,1	5,5	2,8	3,5	2,7	4,2
	Ago	4,8	6,0	6,5	11,9	3,0	7,4	3,6	7,5	2,8	8,1	5,5	2,4	3,8	2,7	4,2
	Sep	4,8	6,0	6,5	12,0	3,1	7,3	3,7	7,6	2,8	8,1	5,5	2,6	3,8	2,6	4,2
	Oct	4,8	6,0	6,5	12,0	3,1	7,3	3,6	7,7	2,8	7,9	5,7	2,5	3,8	2,5	...
	Nov	4,8	5,9	6,4	11,9	3,1	7,3	3,5	7,5	2,8	7,9	5,8	2,8	3,7	2,5	...
	Dic	5,8	...	3,7

TASAS DE PARO

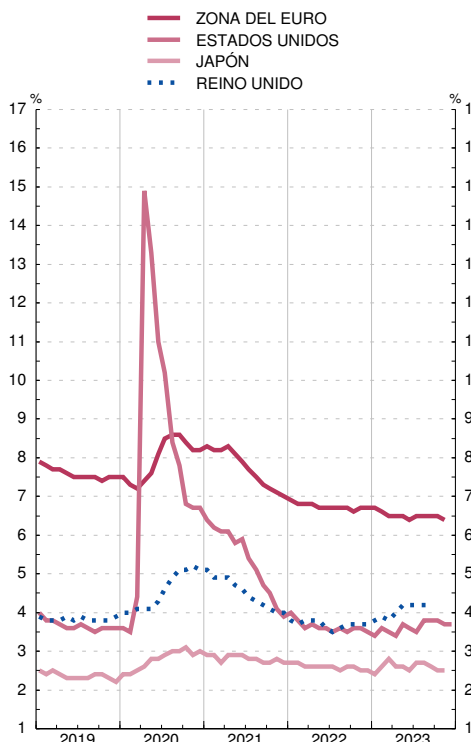

TASAS DE PARO

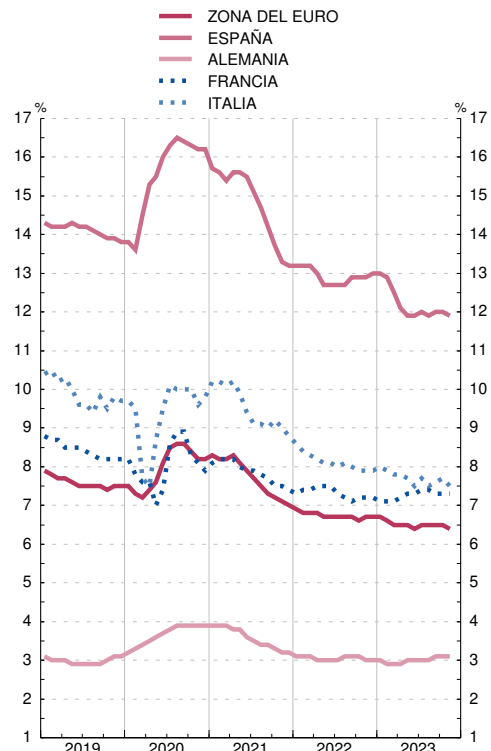

26. ECONOMÍA INTERNACIONAL
B) Mercado de trabajo

26.12 Índice de costes laborales unitarios. Total Economía

		OCDE														
		Base 2015 = 100														
		Unión Europea								Canadá	Corea del Sur	Estados Unidos de América	Japón	Reino Unido	Suiza	
		OCDE	Zona del euro	España	Alemania	Francia	Países Bajos	Italia	Polonia	Suecia						
		1	2	3	4	5	6	7	8	9	10	11	12	13	14	15
17	M	102,7	101,4	99,5	102,6	101,5	101,4	100,3	104,6	104,3	99,8	101,7	103,0	100,9	105,0	98,7
18	M	105,2	103,3	100,6	105,5	102,5	103,7	102,3	107,9	107,9	102,6	103,4	105,1	103,9	107,8	98,1
19	M	107,9	105,4	104,9	109,2	101,6	107,0	103,6	110,7	109,5	104,8	104,8	106,8	106,2	109,8	99,4
20	M	113,0	110,5	114,7	113,6	106,3	115,9	106,8	119,1	113,5	109,6	105,1	110,9	109,4	122,6	100,4
21	M	114,5	110,2	115,0	113,7	107,6	113,5	105,8	119,4	113,3	112,2	106,6	113,7	108,4	117,0	99,3
22	M	120,8	113,8	116,2	117,5	113,1	117,4	108,7	129,4	116,0	117,5	111,2	119,2	109,5	120,2	102,1
19	IV	108,8	106,1	105,7	109,7	102,4	108,2	104,3	112,2	109,9	106,2	104,3	107,0	109,4	110,1	99,7
20	I	110,9	108,9	111,5	112,3	105,2	111,3	106,7	113,2	111,7	107,3	103,9	109,9	107,9	113,3	99,3
	II	116,6	114,1	119,0	118,1	109,6	120,0	108,2	123,0	118,1	112,6	106,7	112,4	114,0	136,8	101,5
	III	111,6	108,9	113,8	111,8	105,0	114,6	106,2	119,4	111,4	109,2	105,0	109,4	108,6	119,6	100,6
	IV	113,0	110,1	114,5	112,3	105,5	117,6	106,3	120,8	112,6	109,3	104,8	111,9	107,2	120,6	100,3
21	I	113,2	109,9	116,6	113,2	106,3	114,6	105,7	119,6	114,9	110,3	104,0	111,4	109,1	121,4	98,2
	II	113,6	109,2	112,5	111,9	107,2	113,1	105,6	117,8	113,4	112,3	106,3	112,9	108,1	116,3	98,2
	III	115,2	110,4	116,1	114,1	108,1	112,4	106,1	115,4	112,6	113,1	107,8	114,9	109,1	115,6	100,2
	IV	116,0	111,3	114,7	115,4	109,1	113,7	105,9	125,1	112,1	113,0	108,2	115,6	107,4	114,7	100,7
22	I	118,1	112,3	116,4	116,0	111,1	115,8	107,0	122,2	114,5	116,0	111,4	117,3	109,8	117,2	101,7
	II	119,4	112,5	113,2	116,0	112,0	115,2	108,4	127,7	115,7	116,9	110,0	118,7	108,6	119,0	101,2
	III	122,0	114,1	117,4	117,3	113,4	118,5	108,3	129,9	115,9	117,7	110,9	120,5	109,5	121,1	102,3
	IV	123,7	116,4	117,6	120,6	115,7	120,1	110,9	137,6	118,1	119,3	112,4	120,2	109,9	123,4	103,2
23	I	125,9	118,9	121,5	123,7	117,3	122,8	111,2	141,6	119,4	120,6	112,7	122,1	108,9	125,1	104,0
	II	...	119,6	120,6	123,9	117,6	124,8	112,4	145,2	121,9	122,6	113,2	123,0	108,5	127,2	105,2
	III	...	121,5	124,5	125,8	118,5	127,0	113,8	144,9	124,4	123,1	109,1	...	105,4

INDICE DE COSTES LABORALES UNITARIOS
Tasas de variación interanual

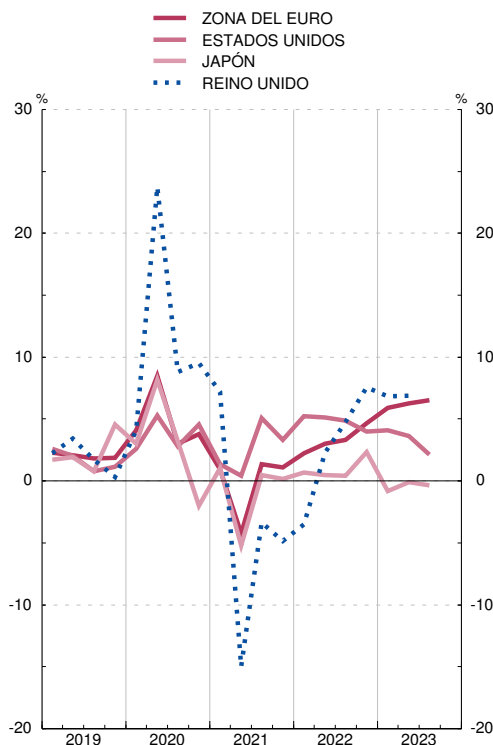

INDICE DE COSTES LABORALES UNITARIOS
Tasas de variación interanual

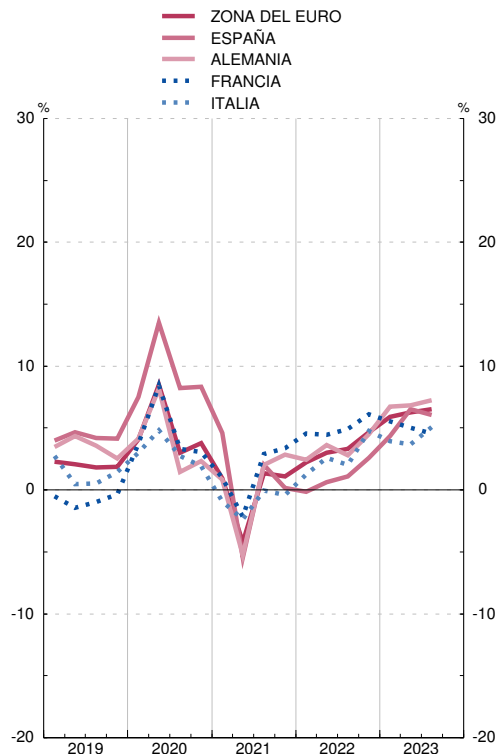

26. ECONOMÍA INTERNACIONAL
C) Precios

26.21 Índice de precios de consumo

OCDE		Unión Europea										Canadá	China	Corea del Sur	Estados Unidos de América	Japón	Reino Unido	Suiza
OCDE	Total UE	Zona del euro	España	Alemania	Francia	Países Bajos	Italia	Polonia	Suecia									
1	2	3	4	5	6	7	8	9	10	11	12	13	14	15	16	17		
17	M	103,5	101,7	101,8	101,7	102,0	101,2	101,7	101,1	101,4	102,8	103,0	103,6	102,9	103,4	100,4	103,6	100,1
18	M	106,2	103,6	103,6	103,5	103,8	103,1	103,4	102,3	103,2	104,8	105,4	105,8	104,5	105,9	101,3	106,0	101,0
19	M	108,4	105,0	104,8	104,2	105,3	104,2	106,2	102,9	105,5	106,7	107,4	108,8	104,9	107,9	101,8	107,8	101,4
20	M	109,9	105,8	105,1	103,8	105,4	104,7	107,5	102,7	109,1	107,2	108,2	111,5	105,4	109,2	101,8	108,9	100,7
21	M	114,3	108,8	107,8	107,1	108,7	106,4	110,4	104,7	114,6	109,5	111,9	112,6	108,1	114,3	101,4	111,6	101,3
22	M	125,2	118,8	116,8	116,0	116,1	112,0	121,4	113,2	131,1	118,7	119,5	114,8	113,5	123,5	...	120,5	104,1
22	Jul	126,4	119,3	117,2	117,7	116,3	112,9	121,6	113,0	132,4	118,5	121,0	115,1	114,6	125,0	...	121,2	104,7
	Ago	126,8	120,1	117,9	118,0	116,7	113,4	124,0	113,9	133,4	120,6	120,6	115,0	114,5	125,0	...	121,8	105,0
	Sep	127,5	121,6	119,3	117,2	118,8	112,7	126,9	114,2	135,5	122,3	120,6	115,3	114,8	125,2	...	122,3	104,8
	Oct	128,7	123,3	121,0	117,6	119,7	113,9	128,3	118,1	138,0	122,6	121,5	115,5	115,1	125,7	...	124,3	104,9
	Nov	129,0	123,4	121,0	117,5	119,9	114,3	124,4	118,7	138,9	123,8	121,7	115,2	115,0	125,6	...	124,8	104,9
	Dic	129,0	123,2	120,5	117,7	119,3	114,2	124,9	119,0	139,1	126,4	121,0	115,1	115,2	125,2	...	125,3	104,7
23	Ene	130,1	123,4	120,3	117,4	120,5	114,6	123,2	119,1	142,6	124,9	121,6	116,0	116,1	126,2	...	124,8	105,3
	Feb	130,9	124,4	121,3	118,5	121,5	115,8	124,5	119,3	144,3	126,3	122,1	115,5	116,4	126,9	...	126,0	106,1
	Mar	131,5	125,5	122,4	118,9	122,4	116,8	124,7	118,8	146,0	127,0	122,7	115,1	116,5	127,3	...	126,8	106,2
	Abr	132,3	126,3	123,1	119,7	122,9	117,5	126,0	119,3	147,0	127,6	123,6	114,9	116,8	128,0	...	128,3	106,2
	May	132,6	126,4	123,2	119,6	122,8	117,4	126,3	119,7	147,0	128,0	124,0	114,8	117,2	128,3	...	129,1	106,5
	Jun	133,1	126,7	123,5	120,3	123,1	117,7	125,8	119,7	147,0	129,4	124,2	114,6	117,1	128,7	...	129,4	106,6
	Jul	133,8	126,6	123,4	120,5	123,5	117,7	127,1	119,7	146,7	129,5	124,9	114,8	117,2	129,0	...	129,0	106,4
	Ago	134,9	127,2	124,0	121,1	123,9	118,9	127,7	120,1	146,7	129,6	125,4	115,1	118,4	129,5	...	129,4	106,7
	Sep	135,5	127,6	124,4	121,3	124,2	118,3	127,2	120,3	146,1	130,2	125,2	115,3	119,1	129,9	...	130,1	106,6
	Oct	135,9	127,7	124,6	121,7	124,2	118,4	127,7	120,1	146,5	130,5	125,3	115,2	119,5	129,8	...	130,2	106,7
	Nov	135,9	127,2	123,9	121,3	123,7	118,2	126,4	119,5	147,6	131,0	125,5	114,7	118,8	129,5	...	130,0	106,4
	Dic	129,4	106,5

INDICE DE PRECIOS DE CONSUMO
Tasas de variación interanual

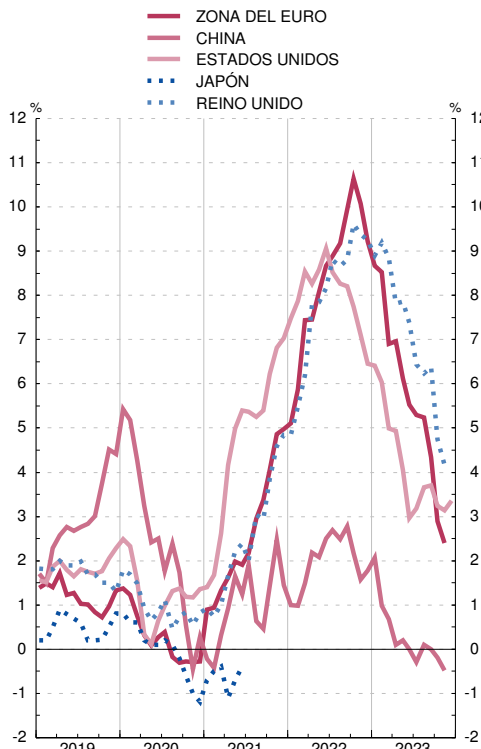

INDICE DE PRECIOS DE CONSUMO
Tasas de variación interanual

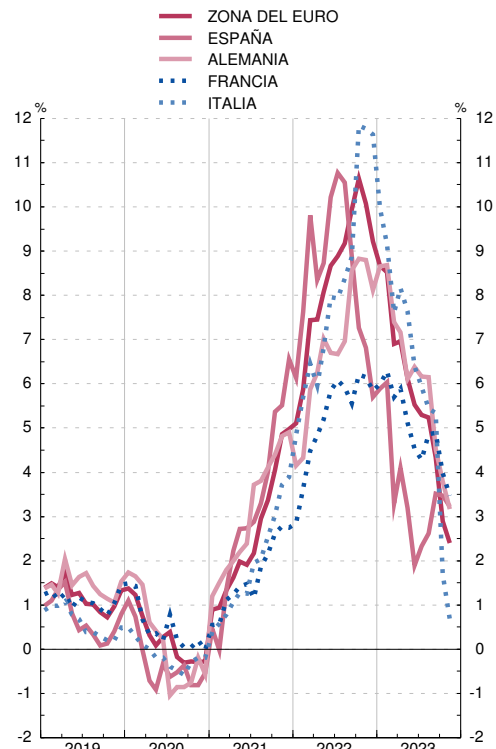

26. ECONOMÍA INTERNACIONAL
C) Precios

26.22 Índice de precios a la producción

OCDE, EUROSTAT, INE

Base 2015 = 100

	OCDE	Unión Europea									Canadá	Corea del Sur	Estados Unidos de América	Japón	Reino Unido	Suiza	
		Total UE	Zona del euro	España	Alemania	Francia	Países Bajos	Italia	Polonia	Suecia							
	1	2	3	4	5	6	7	8	9	10	11	12	13	14	15	16	
18	M	107,5	104,4	104,1	104,1	102,8	102,3	105,3	102,8	104,8	109,2	106,9	103,3	106,1	100,7	107,7	99,4
19	M	108,8	91,3	91,6	103,6	103,7	102,7	106,3	103,1	105,7	112,4	106,7	102,3	106,1	100,9	109,2	99,0
20	M	107,9	89,1	89,1	99,2	103,2	100,7	101,8	101,9	104,4	109,6	106,3	99,6	103,8	100,0	108,1	97,5
21	M	119,0	100,0	100,0	116,4	108,2	106,6	114,6	108,3	112,7	118,6	121,0	110,0	116,5	104,3	113,7	98,8
22	M	141,0	132,9	132,8	157,7	122,8	123,3	141,8	123,3	133,8	141,6	136,6	122,9	134,5	112,1	132,2	102,3
23	M	...	131,4	130,0	150,3
23	Jul	...	128,4	127,0	148,4
	Ago	...	129,1	127,8	150,3
	Sep	...	129,8	128,6	152,7
	Oct	...	130,0	128,8	150,5
	Nov	...	129,5	128,2	147,1
	Dic	...	128,6	127,2	146,8
24	Ene	...	127,4	126,0
	Feb	...	126,2	124,7
	Mar	...	125,5	124,0
	Abr	...	124,6	122,8
	May	...	124,2	122,6
	Jun	...	124,9	123,2
	Jul	...	125,8	124,2
	Ago	...	126,3	124,9
	Sep	...	125,6	124,1
	Oct	...	126,0
	Nov	...	128,2
	Dic	...	128,7

INDICE DE PRECIOS A LA PRODUCCION
Tasas de variación interanual

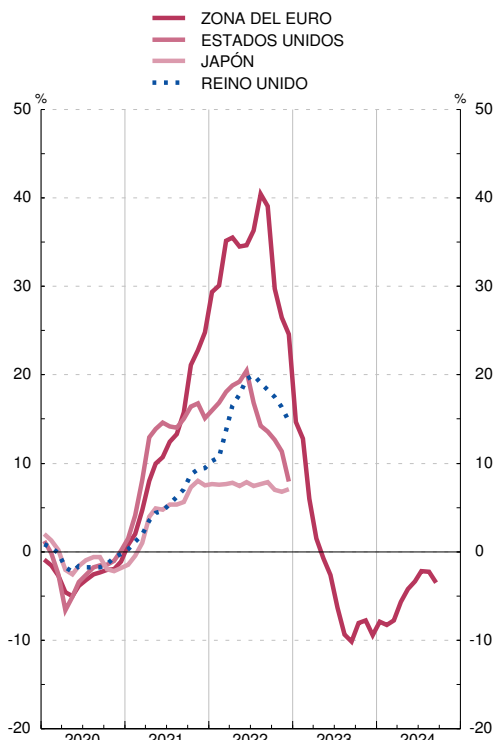

INDICE DE PRECIOS A LA PRODUCCION
Tasas de variación interanual

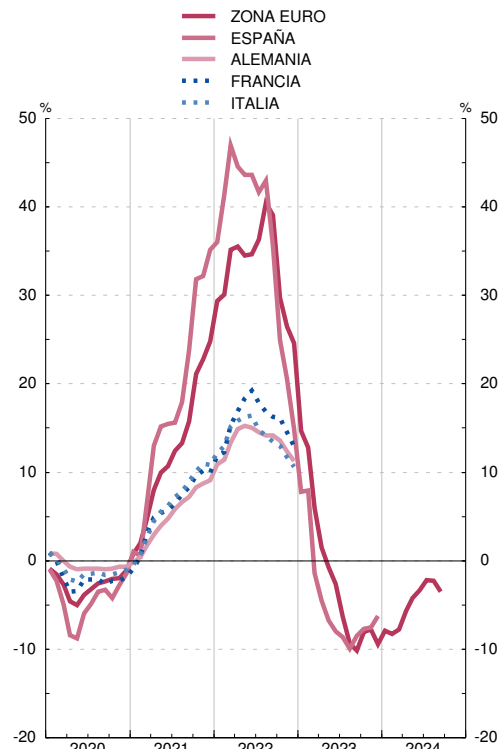

26. ECONOMÍA INTERNACIONAL
C) Precios

26.23 Índices armonizados de precios de consumo (a)

EUROSTAT, INE

Base 2015 = 100

		Total UE	Zona del euro											Otros países de la UE				
			Total	España	Alemania	Austria	Bélgica	Finlandia	Francia	Grecia	Países Bajos	Irlanda	Italia	Portugal	Dinamarca	Polonia	Rep. Checa	Suecia
		1	2	3	4	5	6	7	8	9	10	11	12	13	14	15	16	17
19	M	105,0	104,8	104,3	105,5	107,0	107,8	103,6	104,9	102,5	105,8	101,7	103,2	103,7	102,5	104,8	107,8	106,9
20	M	105,8	105,1	103,9	105,8	108,5	108,2	104,0	105,5	101,2	107,0	101,2	103,0	103,6	102,9	108,6	111,4	107,6
21	M	108,8	107,8	107,0	109,2	111,5	111,7	106,1	107,7	101,8	110,0	103,6	105,0	104,6	104,9	114,3	115,1	110,5
22	M	118,8	116,8	115,9	118,7	121,1	123,3	113,7	114,0	111,2	122,8	112,0	114,2	113,0	113,8	129,4	132,1	119,4
23	M	126,4	123,2	119,9	125,9	130,4	126,1	118,7	120,5	115,8	127,8	117,8	120,9	119,0	117,6	143,5	147,9	126,4
24	M	129,7	126,1	123,3	129,0	134,2	131,5	119,8	123,3	119,3	131,9	119,4	122,3	122,2	119,1	148,7	151,9	129,0
23	Ago	127,2	124,0	120,7	127,2	130,6	127,2	118,0	122,1	115,9	129,9	119,2	120,1	120,2	118,1	143,9	149,3	126,7
	Sep	127,6	124,4	121,4	127,4	131,8	126,7	118,7	121,4	118,0	128,8	119,3	122,1	121,2	117,8	143,7	148,1	127,2
	Oct	127,7	124,5	121,7	127,2	132,2	127,2	118,9	121,6	118,2	129,6	119,5	122,2	120,7	118,1	144,2	148,1	127,3
	Nov	127,2	123,9	121,1	126,3	132,5	127,1	118,3	121,3	116,9	127,6	118,4	121,5	119,4	117,6	145,1	148,1	127,5
	Dic	127,4	124,1	121,1	126,6	133,1	128,5	118,6	121,5	117,0	127,9	118,9	121,7	118,6	117,0	145,3	147,5	128,4
24	Ene	127,2	123,6	120,8	126,4	132,6	127,5	119,0	121,2	115,9	128,1	117,2	120,4	118,4	118,2	145,8	150,1	128,1
	Feb	128,0	124,4	121,3	127,2	133,3	130,5	119,8	122,4	116,0	129,3	118,5	120,4	118,5	118,7	146,3	150,6	128,3
	Mar	128,8	125,3	122,9	128,0	134,1	131,1	119,6	122,7	118,1	130,1	118,9	121,8	121,3	118,7	146,6	150,9	128,5
	Abr	129,6	126,0	123,7	128,8	134,3	130,7	119,7	123,4	119,2	131,5	119,1	122,4	122,6	118,7	148,1	152,1	128,8
	May	129,8	126,3	124,0	129,1	134,4	131,0	119,7	123,6	118,9	131,9	119,8	122,7	123,8	118,7	148,2	152,0	129,0
	Jun	130,0	126,6	124,4	129,3	134,4	131,6	119,6	123,8	120,1	132,1	120,2	122,9	123,5	118,8	148,4	151,6	128,9
	Jul	130,2	126,5	123,5	130,0	134,0	130,8	119,9	124,0	119,6	133,7	120,4	121,8	122,5	120,3	149,6	152,7	129,1
	Ago	130,3	126,7	123,5	129,8	133,8	132,7	119,2	124,8	119,6	134,2	120,5	121,6	122,4	119,7	149,7	152,9	128,4
	Sep	130,2	126,6	123,4	129,7	134,1	132,2	119,8	123,2	121,7	133,0	119,3	123,0	124,3	119,2	149,8	152,2	128,8
	Oct	130,7	127,0	123,9	130,2	134,6	132,9	120,7	123,5	121,8	133,9	119,6	123,4	123,8	120,0	150,3	152,6	129,4
	Nov	130,4	126,6	124,0	129,3	135,0	133,1	120,4	123,4	120,3	132,5	119,0	123,3	122,6	119,5	150,8	152,7	130,1
	Dic	130,8	127,1	124,5	130,2	135,9	134,1	120,5	123,6	120,4	132,9	120,1	123,4	122,2	119,1	150,9	152,3	130,5
25	Ene	130,8	126,7	...	129,9	137,1	133,1	120,9	123,4	119,5	131,9	119,0	122,4	121,6	119,9	152,1	154,5	130,6

INDICES ARMONIZADOS DE PRECIOS DE CONSUMO
Tasas de variación interanual

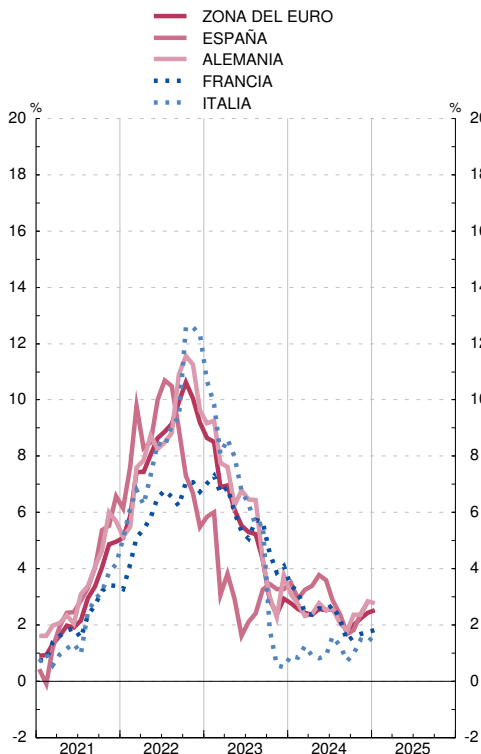

INDICES ARMONIZADOS DE PRECIOS DE CONSUMO
Tasas de variación interanual

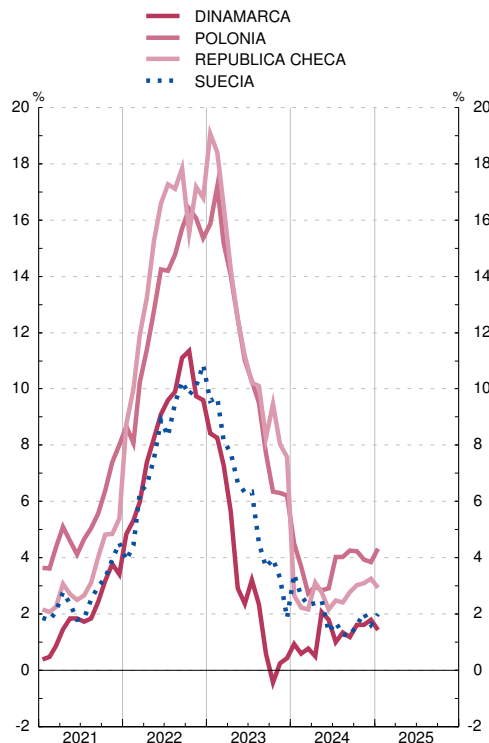

26. ECONOMÍA INTERNACIONAL
D) Tipos de interés y rentabilidades

26.31 Tipos de intervención de los bancos centrales y tipos de interés a un día

Medias de cifras diarias

Porcentajes

		Tipos de intervención						Tipos interbancarios a un día (overnight)					
		Zona del euro (a)	Estados Unidos de América		Japón (b)	Reino Unido (c)	China (a)	Zona del euro		Estados Unidos de América	Japón	Reino Unido	China
			Tipo descuento	Fondos federales (límite superior)				Eonia	€STR				
		1	2	3	4	5	6	7	8	9	10	11	12
19	A	0,00	2,25	1,75	-0,10	0,75	4,35	-0,39	-0,54	2,15	-0,33	0,68	2,19
20	A	0,00	0,25	0,25	-0,10	0,10	4,35	-0,46	-0,55	0,36	-0,30	0,15	1,62
21	A	0,00	0,25	0,25	-0,10	0,25	4,35	-0,48	-0,57	0,04	-0,22	0,01	1,97
22	A	2,50	4,50	4,50	-0,10	3,50	4,35	...	-0,01	1,65	-0,18	1,39	1,67
23	A	4,50	4,50	4,50	-0,10	5,25	4,35	...	3,21	4,96	-0,15	4,60	1,59
24	A	3,15	4,75	4,75	0,25	4,75	4,35	...	3,64	5,05	-0,15	4,99	1,65
23	Ago	4,25	4,50	4,50	-0,10	5,25	4,35	...	3,64	5,25	-0,15	5,16	1,65
	Sep	4,50	4,50	4,50	-0,10	5,25	4,35	...	3,75	5,25	-0,15	5,17	1,80
	Oct	4,50	4,50	4,50	-0,10	5,25	4,35	...	3,90	5,25	-0,15	5,18	1,83
	Nov	4,50	5,50	5,50	-0,10	5,25	4,35	...	3,90	5,25	-0,15	5,13	1,77
	Dic	4,50	4,50	4,50	-0,10	5,25	4,35	...	3,90	5,24	-0,15	5,08	1,62
24	Ene	4,50	5,50	5,50	-0,10	5,25	4,35	...	3,90	5,22	-0,15	5,10	1,68
	Feb	4,50	5,50	5,50	-0,10	5,25	4,35	...	3,91	5,24	-0,15	5,11	1,74
	Mar	4,50	5,50	5,50	-0,10	5,25	4,35	...	3,91	5,23	-0,15	5,13	1,73
	Abr	4,50	5,50	5,50	0,10	5,25	4,35	...	3,91	5,22	-0,15	5,12	1,75
	May	4,50	5,50	5,50	0,10	5,25	4,35	...	3,91	5,22	-0,15	5,12	1,79
	Jun	4,25	4,50	4,50	0,10	5,25	4,35	...	3,75	5,24	-0,15	5,14	1,70
	Jul	4,25	5,50	5,50	0,10	5,25	4,35	...	3,66	5,24	-0,15	5,14	1,75
	Ago	4,25	5,50	5,50	0,25	5,00	4,35	...	3,66	5,24	-0,15	4,91	1,70
	Sep	3,65	5,00	5,00	0,25	5,00	4,35	...	3,56	5,05	-0,15	4,88	1,68
	Oct	3,40	5,00	5,00	0,25	5,00	4,35	...	3,34	4,75	-0,15	4,89	1,48
	Nov	3,40	4,75	4,75	0,25	4,75	4,35	...	3,16	4,56	-0,15	4,70	1,41
	Dic	3,15	4,75	4,75	0,25	4,75	4,35	...	3,06	4,39	-0,15	4,61	1,43
25	Ene	3,15	0,25	4,75	4,35	...	2,92	4,26	-0,15	4,66	1,72

TIPOS DE INTERVENCIÓN

TIPOS INTERBANCARIOS A UN DIA

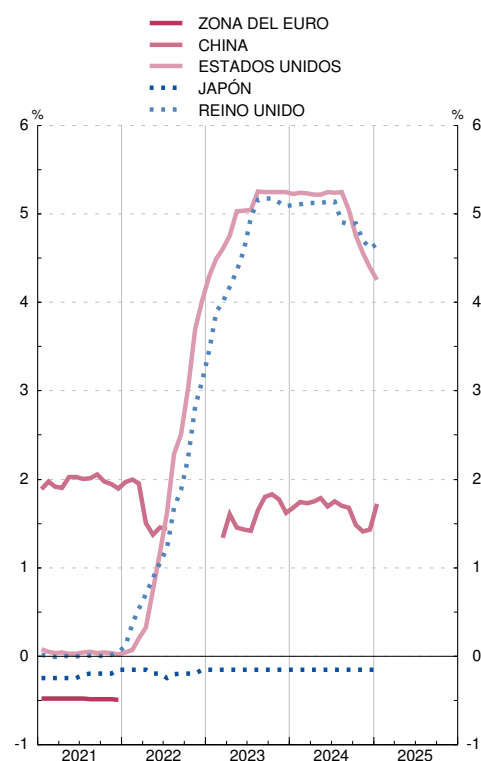
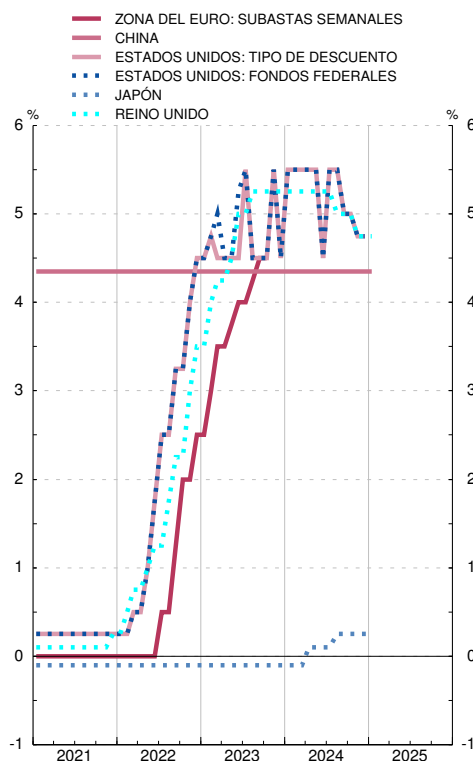

Notas:

- a. Operaciones principales de financiación.
- b. Tipo de interés objetivo.
- c. Oferta complementaria de liquidez (retail bank base rate).

26. ECONOMÍA INTERNACIONAL
D) Tipos de interés y rentabilidades

26.32 Tipos de interés interbancarios a tres meses en mercados nacionales

		Medias de cifras diarias													Porcentajes	
		Unión Europea				Brasil	Canadá	China	Corea del Sur	Estados Unidos de América	India	Japón	Méjico	Reino Unido	Rusia	Suiza
	OCDE	Zona del Euro	Polonia	Suecia												
	1	2	3	4	5	6	7	8	9	10	11	12	13	14	15	
19	M	1,15	-0,36	1,63	0,23	5,76	1,70	1,10	0,70	2,24	5,77	-0,38	7,89	0,80	6,96	-0,84
20	M	0,19	-0,43	0,51	0,13	2,67	0,45	1,10	-0,44	0,49	3,66	-0,26	5,16	0,29	4,89	-0,73
21	M	-0,04	-0,55	0,43	0,27	5,32	0,05	1,10	-0,34	0,09	3,34	-0,26	4,76	0,09	6,00	-0,83
22	M	1,63	0,35	7,10	0,12	12,39	2,30	1,10	1,45	2,37	5,01	-0,20	9,16	2,01	34,44	-0,20
23	M	3,49	3,44	7,04	...	12,81	4,73	1,10	2,60	5,28	6,75	-0,15	11,98	4,96	16,73	1,44
24	M	...	3,57	5,76	...	10,93	4,22	1,10	2,68	5,07	6,70	-0,15	10,86	5,33	14,82	1,03
23	Ago	3,50	3,78	7,12	...	12,79	5,02	1,10	2,69	5,50	6,75	-0,15	12,19	5,53	15,41	1,70
	Sep	3,58	3,88	6,82	...	12,41	4,98	1,10	2,81	5,49	6,79	-0,15	11,79	5,52	18,50	1,68
	Oct	3,53	3,97	6,52	...	12,12	5,02	1,10	2,92	5,61	6,85	-0,15	11,79	5,40	20,26	1,58
	Nov	3,47	3,97	6,46	...	11,76	4,95	1,10	2,76	5,52	6,89	-0,15	11,56	5,36	23,60	1,58
	Dic	3,40	3,94	5,94	...	11,43	4,90	1,10	2,70	5,41	6,92	-0,15	11,31	5,34	19,69	1,59
24	Ene	...	3,93	5,70	...	11,11	4,86	1,10	2,62	5,32	6,93	-0,15	11,34	5,32	17,42	1,58
	Feb	...	3,92	5,77	...	10,81	4,89	1,10	2,65	5,33	6,97	-0,15	11,23	5,33	14,83	1,53
	Mar	...	3,92	5,65	...	10,50	4,80	1,10	2,75	5,31	6,87	-0,15	11,01	5,32	14,42	1,47
	Abr	...	3,89	5,69	...	10,35	4,76	1,10	2,92	5,32	6,83	-0,15	11,12	...	14,17	1,27
	May	...	3,81	5,70	...	10,34	4,70	1,10	2,95	5,38	6,90	-0,15	11,12	...	15,85	1,22
	Jun	...	3,73	5,76	...	10,44	4,54	1,10	3,11	5,37	6,80	-0,15	11,11	...	17,32	1,16
	Jul	...	3,69	5,76	...	10,48	4,37	1,10	2,78	5,32	6,69	-0,15	10,99	5,45	15,41	1,03
	Ago	...	3,55	5,69	...	10,59	4,05	1,10	2,64	5,13	6,58	-0,15	10,68	5,42	13,48	0,88
	Sep	...	3,43	5,72	...	10,88	3,86	1,10	2,45	4,83	6,54	-0,15	10,34	5,15	13,63	0,79
	Oct	...	3,17	5,90	...	11,24	3,52	1,10	2,14	4,62	6,43	-0,15	10,43	...	10,92	0,62
	Nov	...	3,01	5,96	...	11,77	3,27	1,10	2,66	4,51	6,43	-0,15	10,47	...	13,32	0,49
	Dic	...	2,83	5,87	...	12,66	3,04	1,09	2,57	4,38	6,41	-0,15	10,53	...	17,00	0,29
25	Ene	...	2,70	5,69	...	13,37	2,90	1,10	2,31	4,31	6,54	-0,15	10,24	...	18,55	0,22

TIPOS INTERBANCARIOS A TRES MESES
 Tasas de variación interanual

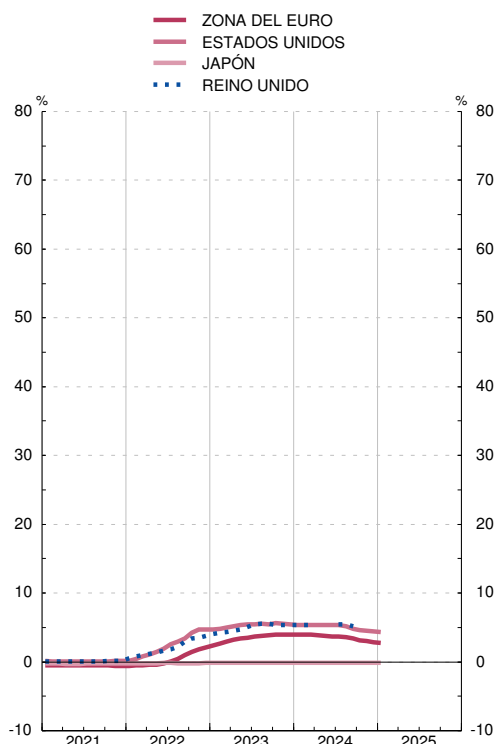

TIPOS INTERBANCARIOS A TRES MESES
 Tasas de variación interanual

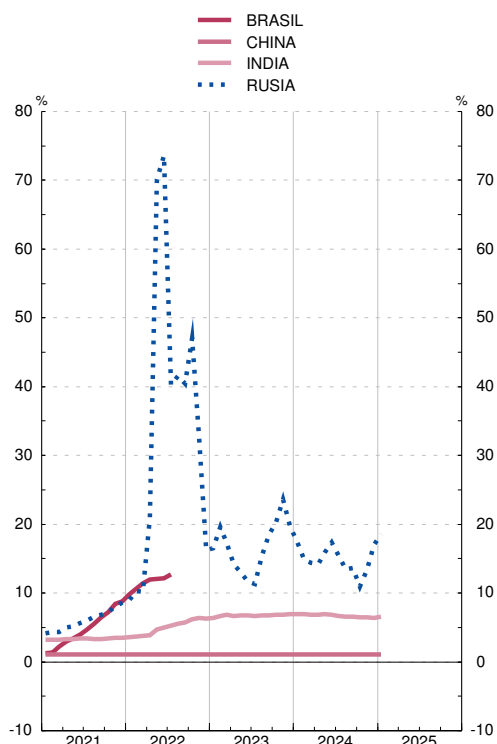

26. ECONOMÍA INTERNACIONAL
D) Tipos de interés y rentabilidades

26.33 Rendimientos de la deuda pública a tres años en mercados nacionales

		Medias de cifras diarias													Porcentajes	
		Unión Europea				Brasil	Canadá	China	Corea del Sur	Estados Unidos de América	India	Japón	Méjico	Reino Unido	Rusia	Suiza
		OCDE	Zona del Euro	Polonia	Suecia											
		1	2	3	4	5	6	7	8	9	10	11	12	13	14	15
19	M	1,06	-0,19	1,70	-0,41	6,71	1,58	2,85	1,36	1,95	6,49	-0,21	6,76	0,58	7,15	-0,82
20	M	0,20	-0,34	0,62	-0,32	5,24	0,53	2,52	0,88	0,43	5,00	-0,15	4,61	0,06	5,10	-0,74
21	M	0,23	-0,49	1,02	-0,16	8,71	0,59	2,71	1,28	0,45	4,90	-0,12	4,35	0,28	6,67	-0,68
22	M	2,33	1,28	6,69	0,58	12,27	2,87	2,37	2,93	3,05	6,59	-0,03	8,54	2,18	9,66	0,29
23	M	3,59	3,05	7,92	...	11,22	4,07	2,37	3,20	4,35	7,13	0,04	9,56	4,16	10,50	1,12
24	M	...	2,65	7,92	...	11,63	3,59	1,94	2,76	4,27	6,95	0,36	9,02	4,07	12,07	0,70
23	Ago	3,80	3,20	7,92	...	10,28	4,50	2,23	3,51	4,65	7,17	0,06	8,62	4,86	11,75	1,08
	Sep	3,95	3,34	7,92	...	10,61	4,54	2,34	3,55	4,78	7,19	0,10	10,30	4,74	12,77	1,19
	Oct	4,05	3,39	7,92	...	11,10	4,70	2,43	3,57	4,95	7,32	0,15	10,31	4,68	12,50	1,15
	Nov	3,82	3,16	7,92	...	10,61	4,30	2,44	3,19	4,70	7,25	0,15	9,47	4,37	12,14	1,16
	Dic	3,43	2,62	7,92	...	10,04	3,90	2,42	3,17	4,27	7,14	0,09	8,87	3,96	12,67	0,96
24	Ene	...	2,66	7,92	...	9,97	3,90	2,29	3,11	4,15	7,06	0,06	8,53	3,91	13,28	1,01
	Feb	...	2,80	7,92	...	10,04	4,15	2,18	3,08	4,41	7,05	0,15	8,35	4,24	12,59	1,06
	Mar	...	2,81	7,92	...	10,06	4,08	2,10	2,95	4,43	7,07	0,21	9,43	4,08	13,43	1,00
	Abr	...	2,91	7,92	...	10,60	4,11	1,98	2,90	4,76	7,15	0,29	9,83	4,21	14,27	0,91
	May	...	3,00	7,92	...	10,90	4,13	1,95	2,75	4,72	7,09	0,40	8,79	4,27	15,89	1,01
	Jun	...	3,01	7,92	...	11,47	3,87	1,87	3,07	4,61	7,52	0,40	10,10	4,24	17,17	1,03
	Jul	...	2,86	7,92	...	11,65	3,65	1,77	2,93	4,32	6,91	0,43	9,80	4,05	17,36	0,68
	Ago	...	2,55	7,92	...	11,58	3,21	1,71	2,71	3,84	6,77	0,37	9,02	3,81	...	0,49
	Sep	...	2,36	7,92	...	11,99	2,94	1,53	2,53	3,56	6,71	0,39	8,35	3,73	...	0,46
	Oct	...	2,32	7,92	...	12,69	3,02	1,62	2,43	3,93	6,69	0,45	8,47	3,92	...	0,36
	Nov	...	2,34	7,92	...	13,36	3,15	1,98	2,28	4,27	6,75	0,56	8,16	4,26	2,05	0,26
	Dic	...	2,19	7,85	...	15,15	2,95	2,25	2,38	4,24	6,65	0,62	9,41	4,16	2,58	0,11
25	Ene	...	2,42	7,92	...	15,25	2,92	2,74	2,46	4,37	6,67	0,72	9,24	4,25	1,64	0,14

RENDIMIENTOS DE LA DEUDA PÚBLICA A TRES AÑOS EN MERCADOS NACIONALES
Tasas de variación interanual

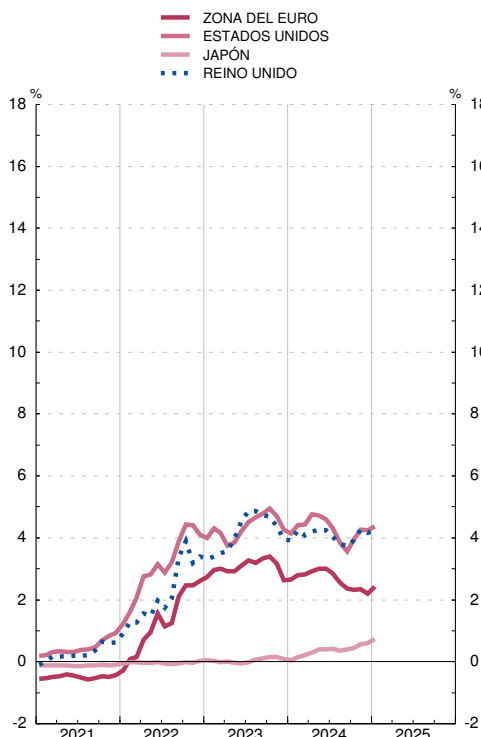

RENDIMIENTOS DE LA DEUDA PÚBLICA A TRES AÑOS EN MERCADOS NACIONALES
Tasas de variación interanual

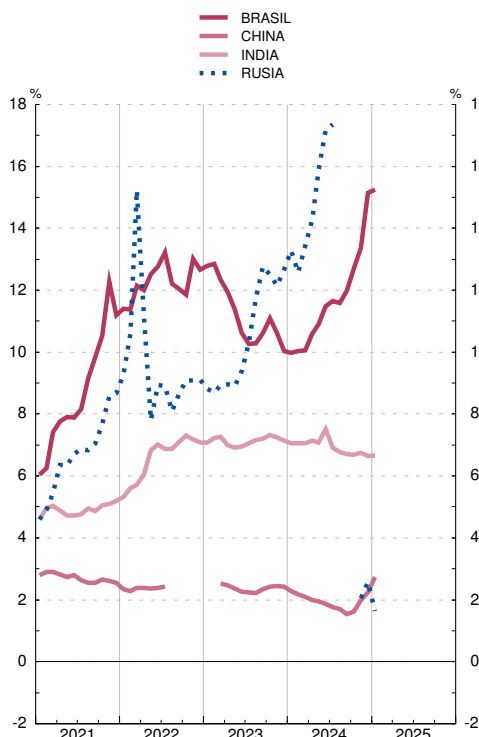

26. ECONOMÍA INTERNACIONAL
D) Tipos de interés y rentabilidades

26.34 Rendimientos de la deuda pública a tres años en mercados nacionales en mercados nacionales

		Países de la zona euro											
		España (a)	Alemania	Austria	Bélgica	Eslovaquia	Finlandia	Francia	Grecia	Países Bajos	Irlanda	Italia	Portugal
		1	2	3	4	5	6	7	8	9	10	11	12
19	M	-0,28	-0,66	-0,54	-0,54	...	-0,55	-0,55	...	-0,62	-0,38	0,51	-0,25
20	M	-0,29	-0,72	-0,58	-0,58	...	-0,60	-0,59	...	-0,64	-0,49	0,14	-0,27
21	M	-0,44	-0,72	-0,62	-0,64	...	-0,67	-0,62	...	-0,68	-0,57	-0,23	-0,57
22	M	1,24	0,77	0,97	0,96	-0,00	0,96	1,00	-0,00	0,92	1,01	1,88	0,54
23	M	3,14	2,72	2,88	2,86	...	2,84	2,86	...	2,77	2,83	3,53	2,74
24	M	2,76	2,38	2,61	2,57	...	2,61	2,65	...	2,47	2,54	2,92	2,48
23	Ago	3,32	2,89	3,08	3,05	...	3,06	3,03	...	2,93	2,96	3,63	...
	Sep	3,44	3,02	3,17	3,17	...	3,15	3,17	...	3,04	3,11	3,79	...
	Oct	3,48	2,99	3,19	3,17	...	3,19	3,18	...	3,07	3,15	3,97	2,93
	Nov	3,29	2,88	3,02	2,98	...	3,00	2,98	...	2,90	2,99	3,55	2,87
	Dic	2,77	2,44	2,53	2,46	...	2,53	2,44	...	2,37	2,52	2,95	2,43
24	Ene	2,74	2,45	2,59	2,46	...	2,56	2,49	...	2,37	2,49	2,96	2,47
	Feb	2,89	2,50	2,73	2,69	...	2,73	2,71	...	2,62	2,64	3,17	2,62
	Mar	2,97	2,57	2,80	2,74	...	2,80	2,74	...	2,68	2,71	3,15	2,63
	Abr	3,03	2,64	2,87	2,82	...	2,86	2,83	...	2,74	2,81	3,27	2,72
	May	3,10	2,77	2,98	2,94	...	2,98	2,96	...	2,83	2,91	3,33	2,87
	Jun	3,06	2,77	3,01	2,99	...	3,03	3,02	...	2,86	2,98	3,39	2,90
	Jul	2,95	2,56	2,78	2,75	...	2,81	2,87	...	2,64	2,78	3,10	2,70
	Ago	2,64	2,24	2,50	2,45	...	2,49	2,60	...	2,33	2,48	2,82	2,42
	Sep	2,48	2,07	2,31	2,30	...	2,33	2,44	...	2,18	2,26	2,58	2,21
	Oct	2,43	1,99	2,21	2,23	...	2,25	2,38	...	2,13	2,18	2,47	2,07
	Nov	2,48	2,06	2,35	2,32	...	2,30	2,47	...	2,20	2,23	2,55	2,11
	Dic	2,30	1,92	2,21	2,18	...	2,15	2,30	...	2,10	2,07	2,31	2,00
25	Ene	2,50	2,16	2,45	2,40	...	2,37	2,52	...	2,35	2,32	2,61	2,22

RENDIMIENTOS DE LA DEUDA PÚBLICA A TRES AÑOS EN MERCADOS NACIONALES
Tasas de variación interanual

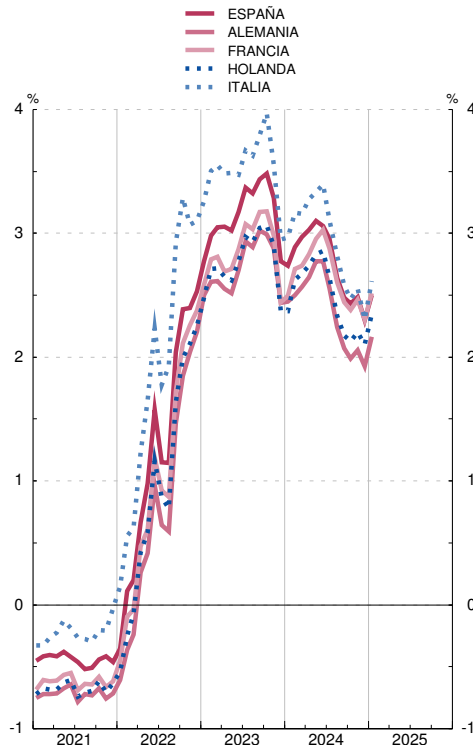

RENDIMIENTOS DE LA DEUDA PÚBLICA A TRES AÑOS EN MERCADOS NACIONALES
Tasas de variación interanual

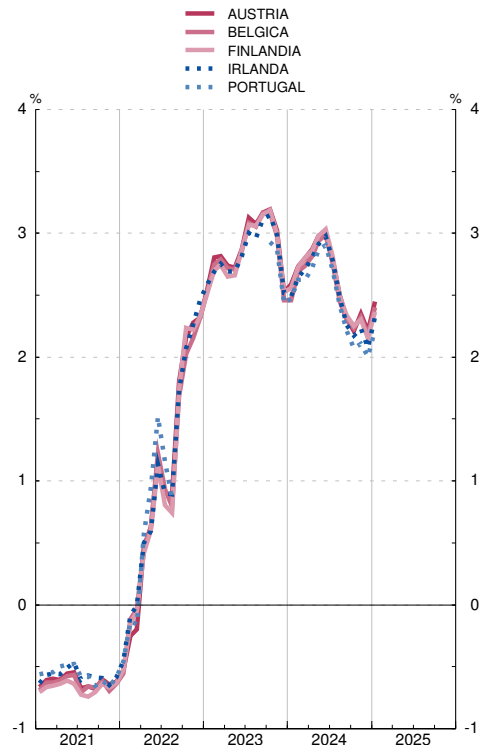

Nota: (a) Véase también la columna 10 del cuadro 2.10.

26. ECONOMÍA INTERNACIONAL
D) Tipos de interés y rentabilidades

26.35 Rendimientos de la deuda pública a largo plazo (a)

		Medias de cifras diarias													Porcentajes	
		Unión Europea				Brasil	Canadá	China	Corea del Sur	Estados Unidos de América	India	Japón	Méjico	Reino Unido	Rusia	Suiza
	OCDE	Zona del Euro	Polonia	Suecia												
		1	2	3	4	5	6	7	8	9	10	11	12	13	14	15
19	M	1,41	0,59	2,42	0,04	7,90	1,60	3,20	1,64	2,15	6,97	-0,09	7,30	0,88	7,51	-0,51
20	M	0,64	0,21	1,52	-0,04	7,16	0,76	2,98	1,46	0,89	6,08	0,01	5,85	0,32	6,12	-0,51
21	M	1,01	0,20	1,98	0,27	9,68	1,36	3,04	2,09	1,43	6,16	0,07	6,47	0,74	7,22	-0,26
22	M	2,30	2,04	5,78	1,53	12,27	2,75	2,78	3,25	2,95	7,17	0,27	8,27	2,44	10,08	0,79
23	M	2,90	3,27	6,93	2,51	11,88	3,39	2,74	3,52	3,99	7,22	4,05	11,40	1,08
24	M	...	2,97	6,93	2,20	11,92	3,37	2,33	3,11	4,25	6,99	1,03	9,71	4,17	11,54	0,61
23	Ago	3,00	3,34	...	2,75	11,07	3,68	2,61	3,79	4,20	7,19	4,54	11,78	1,01
	Sep	3,20	3,51	6,93	2,87	11,44	3,79	2,68	3,86	4,37	7,18	4,43	12,51	1,11
	Oct	3,49	3,72	6,93	3,02	11,91	4,10	2,72	4,11	4,86	7,33	4,59	12,35	1,14
	Nov	3,25	3,42	6,93	2,75	11,32	3,74	2,68	3,69	4,54	7,27	4,26	12,07	1,04
	Dic	2,80	2,87	...	2,21	10,73	3,30	2,64	3,35	4,09	7,22	3,85	12,38	0,72
24	Ene	...	2,90	...	2,23	10,66	3,36	2,52	3,29	4,08	7,18	3,87	12,34	0,86
	Feb	...	3,02	6,93	2,43	10,75	3,57	2,42	3,34	4,28	7,08	4,12	12,57	0,90
	Mar	...	2,95	...	2,40	10,82	3,47	2,32	3,27	4,25	7,06	4,07	13,54	0,75
	Abr	...	3,07	...	2,51	11,49	3,73	2,28	3,39	4,59	7,17	4,22	14,22	0,73
	May	...	3,12	...	2,38	11,66	3,69	2,31	3,32	4,54	7,07	4,28	14,71	0,79
	Jun	...	3,17	6,93	2,26	12,05	3,48	2,27	3,33	4,40	7,40	4,25	14,96	0,84
	Jul	...	3,11	6,93	2,12	12,02	3,41	2,24	3,10	4,27	6,97	4,15	15,13	0,56
	Ago	...	2,91	...	1,93	11,67	3,11	2,16	2,92	3,90	6,87	3,97	...	0,42
	Sep	...	2,83	...	1,93	12,10	2,98	2,10	2,90	3,77	6,80	3,93	...	0,45
	Oct	...	2,87	...	2,04	12,68	3,20	2,14	2,91	4,14	6,81	0,99	9,62	4,20	...	0,45
	Nov	...	2,93	...	2,07	12,95	3,30	2,54	2,83	4,41	6,81	1,03	9,41	4,50	2,89	0,38
	Dic	...	2,81	6,93	2,10	14,21	3,17	2,68	2,70	4,42	6,71	1,07	10,12	4,46	3,52	0,25
25	Ene	...	3,09	...	2,32	14,97	3,32	2,80	2,78	4,67	6,75	1,20	10,12	...	3,17	0,40

RENDIMIENTOS DE LA DEUDA PÚBLICA A LARGO PLAZO
Tasas de variación interanual

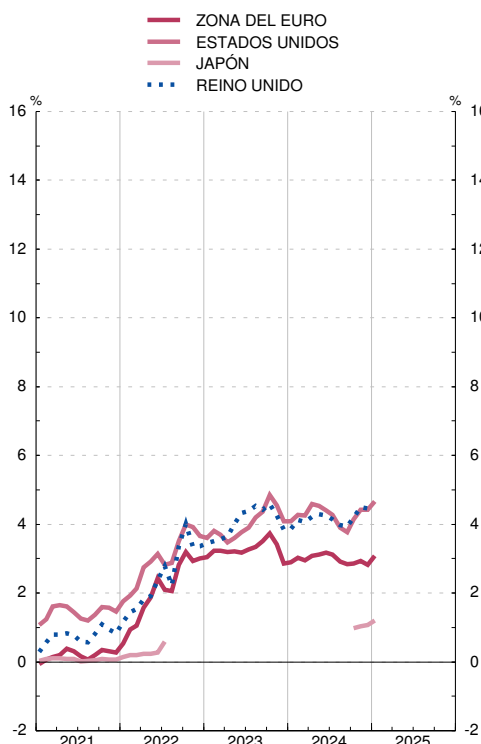

RENDIMIENTOS DE LA DEUDA PÚBLICA A LARGO PLAZO
Tasas de variación interanual

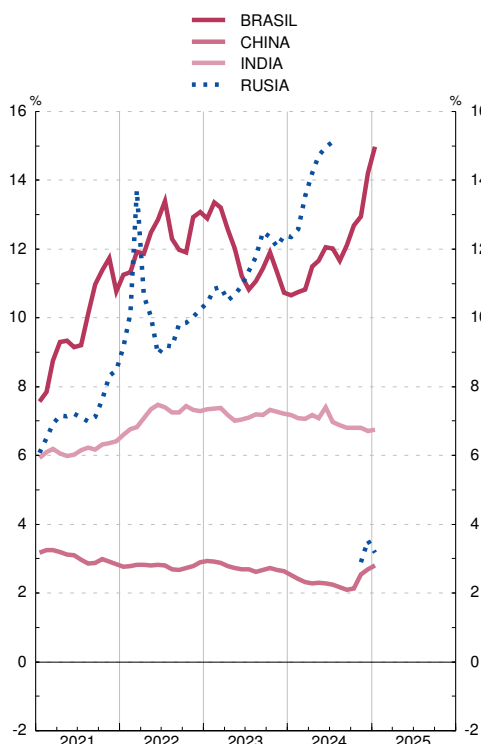

Nota: (a) Tipo de interés de los bonos a diez años, que es el tipo que se utiliza en el criterio de convergencia de tipos de interés.

26. ECONOMÍA INTERNACIONAL
D) Tipos de interés y rentabilidades

26.36 Rendimientos de la deuda pública a largo plazo (a)

Medias de cifras diarias

Porcentajes

		Países de la zona euro												
		España (b)	Alemania	Austria	Bélgica	Eslovaquia	Finlandia	Francia	Grecia	Países Bajos	Irlanda	Italia	Luxemburgo	Portugal
		1	2	3	4	5	6	7	8	9	10	11	12	13
19	M	0,66	-0,25	0,06	0,19	0,28	0,07	0,13	2,59	-0,07	0,33	1,95	-0,12	0,76
20	M	0,38	-0,51	-0,22	-0,15	0,00	-0,22	-0,15	1,27	-0,38	-0,06	1,17	-0,41	0,41
21	M	0,35	-0,37	-0,09	-0,01	-0,12	-0,09	0,01	0,88	-0,33	0,06	0,81	-0,36	0,30
22	M	2,18	1,14	1,71	1,73	1,49	1,69	1,70	3,49	1,38	1,75	3,16	1,73	2,17
23	M	3,48	2,43	3,08	3,09	2,22	3,04	2,99	4,00	2,79	2,87	4,28	2,97	3,24
24	M	3,15	2,32	2,84	2,93	2,22	2,85	2,97	3,35	2,62	2,72	3,71	2,76	2,96
23	Ago	3,57	2,55	3,18	3,22	...	3,15	3,11	3,88	2,92	2,96	4,22	3,08	3,31
	Sep	3,71	2,66	3,29	3,32	2,22	3,25	3,24	4,08	3,04	3,09	4,51	3,16	3,45
	Oct	3,95	2,82	3,49	3,52	2,22	3,47	3,45	4,30	3,21	3,27	4,89	3,32	3,59
	Nov	3,65	2,60	3,21	3,23	2,22	3,20	3,19	3,88	2,95	3,01	4,43	3,03	3,30
	Dic	3,12	2,10	2,68	2,70	...	2,68	2,65	3,28	2,42	2,46	3,82	2,53	2,86
24	Ene	3,18	2,18	2,76	2,81	...	2,80	2,74	3,29	2,51	2,60	3,81	2,61	2,97
	Feb	3,27	2,33	2,89	2,95	2,22	2,88	2,85	3,45	2,64	2,78	3,87	2,82	3,06
	Mar	3,19	2,35	2,85	2,91	...	2,85	2,82	3,37	2,62	2,75	3,70	2,79	3,02
	Abr	3,27	2,45	2,99	3,01	...	2,94	2,97	3,49	2,72	2,89	3,86	2,90	3,14
	May	3,30	2,52	3,02	3,06	...	3,00	3,03	3,55	2,83	2,91	3,84	2,94	3,16
	Jun	3,35	2,48	3,04	3,12	2,22	3,05	3,15	3,65	2,82	2,93	3,94	2,94	3,19
	Jul	3,28	2,46	2,98	3,06	2,22	3,00	3,14	3,50	2,77	2,86	3,83	2,90	3,10
	Ago	3,07	2,21	2,76	2,83	...	2,78	2,94	3,31	2,53	2,64	3,68	2,66	2,88
	Sep	2,99	2,17	2,69	2,79	...	2,72	2,90	3,19	2,47	2,55	3,57	2,59	2,78
	Oct	2,96	2,23	2,74	2,84	...	2,75	2,99	3,16	2,53	2,59	3,50	2,65	2,73
	Nov	3,05	2,31	2,77	2,92	...	2,81	3,09	3,19	2,57	2,63	3,57	2,72	2,79
	Dic	2,89	2,18	2,62	2,80	2,22	2,65	3,01	3,05	2,45	2,49	3,32	2,64	2,68
25	Ene	3,17	...	2,91	3,10	3,32	3,35	3,68	2,90	2,96

RENDIMIENTOS DE LA DEUDA PÚBLICA A LARGO PLAZO
Tasas de variación interanual

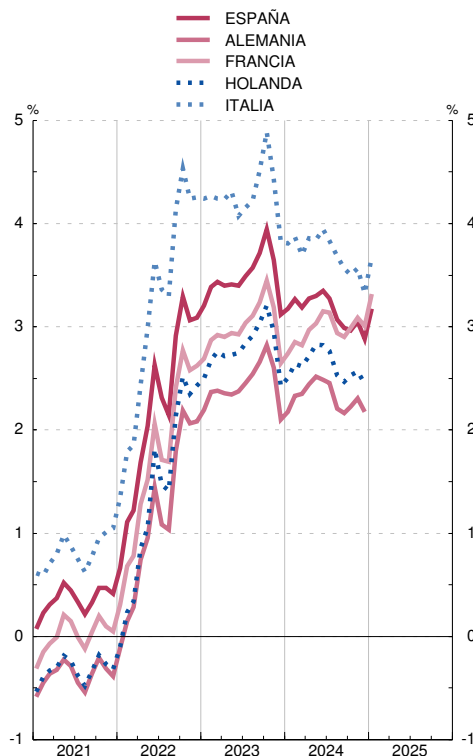

RENDIMIENTOS DE LA DEUDA PÚBLICA A LARGO PLAZO
Tasas de variación interanual

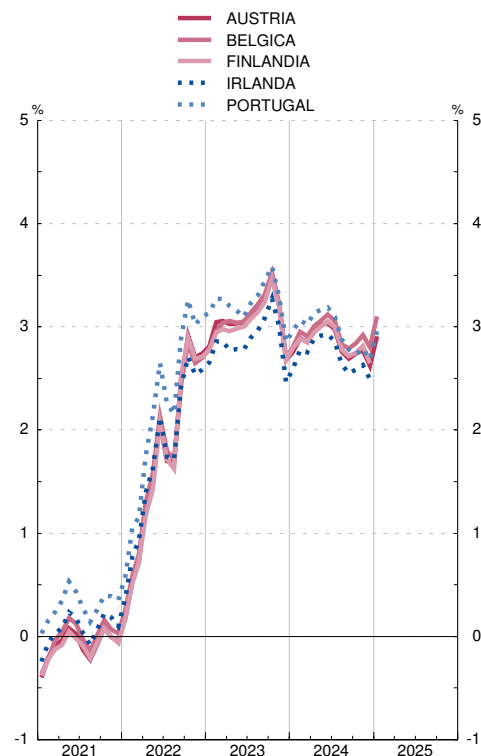

Notas:

- (a) Tipo de interés de los bonos a diez años, que es el tipo que se utiliza en el criterio de convergencia de tipos de interés.
(b) Véase también la columna 11 del cuadro 2.10.

APÉNDICE 1 BANCO DE ESPAÑA. BALANCE DE SITUACIÓN RESUMIDO

BALANCE DE SITUACIÓN RESUMIDO DEL BANCO DE ESPAÑA

Balance de situación resumido del Banco de España, que se publica en cumplimiento de lo establecido en el artículo 29 del Reglamento interno del Banco de España, aprobado por Resolución de 28.3.2000 (BOE de 6.4.2000)

De conformidad con el sistema contable establecido en el Eurosistema en relación con la emisión de billetes de euro, el 8% del total de los billetes de euro en circulación se asigna al BCE con periodicidad mensual. La contrapartida de este ajuste se contabiliza (en las cuentas de los BCN) como un pasivo Intra-Eurosistema relacionado con la emisión de billetes. El 92% restante de los billetes de euro en circulación se asigna a los BCN también con periodicidad mensual, de modo que cada BCN muestra en su balance la parte de los billetes de euro emitidos que le corresponde de acuerdo con su participación en el capital desembolsado del BCE. La diferencia entre el valor de los billetes de euro asignados a cada BCN de acuerdo con el citado sistema contable y el valor de los billetes de euro puestos en circulación también se contabiliza (en las cuentas de los BCN) como un activo/pasivo Intra-Eurosistema relacionado con la emisión de billetes.

BALANCE DE SITUACIÓN RESUMIDO A 30 DE NOVIEMBRE DE 2024

CONCEPTOS	EUROS
ACTIVO	
Oro y derechos en oro.	22.809.247.873,89
Activos en moneda extranjera frente a no residentes en la zona del euro.	80.685.481.724,92
Activos en moneda extranjera frente a residentes en la zona del euro.	1.599.976.769,82
Activos en euros frente a no residentes en la zona del euro.	1.305.439.557,15
Préstamos en euros concedidos a entidades de crédito de la zona del euro en relación con operaciones de política monetaria.	240.000.000,00
Otros activos en euros frente a entidades de crédito de la zona del euro.	22.022.932,65
Valores emitidos en euros por residentes en la zona del euro.	597.894.434.187,00
Créditos en euros a las Administraciones Públicas.	0,00
Cuentas Intra-Eurosistema.	203.728.632.721,27
Partidas en curso de liquidación.	2.679.428,11
Otros activos.	16.713.659.295,59
TOTAL ACTIVO	925.001.574.490,40
PASIVO	
Billetes en circulación.	170.129.065.700,00
Depósitos en euros mantenidos por entidades de crédito de la zona del euro en relación con operaciones de política monetaria.	225.338.626.681,52
Otros pasivos en euros con entidades de crédito de la zona del euro.	141.838.759,66
Certificados de deuda emitidos.	0,00
Depósitos en euros de otros residentes en la zona del euro.	11.433.758.557,06
Pasivos en euros con no residentes en la zona del euro.	5.345.549.516,42
Pasivos en moneda extranjera con residentes en la zona del euro.	1.036.263,01
Pasivos en moneda extranjera con no residentes en la zona del euro.	14.785.078,58
Contrapartida de los derechos especiales de giro asignados por el FMI.	14.920.342.072,16
Cuentas Intra-Eurosistema.	434.963.985.137,05
Partidas en curso de liquidación.	981.589.060,60
Otros pasivos.	1.812.254.011,66
Provisiones.	26.976.539.834,77
Cuentas de revalorización.	31.059.757.697,90
Capital y reservas.	1.882.448.120,01
TOTAL PASIVO	925.001.576.490,40

APÉNDICE 2 ESQUEMAS DE SECTORIZACIÓN

Esquema de sectorización 1

AGRUPACIONES INSTITUCIONALES UTILIZADAS EN LOS CUADROS DE ANÁLISIS MONETARIO EN EL CONTEXTO DE LA ZONA EURO (CAPÍTULOS DE 6 A 8)		
A. RESIDENTES EN ESPAÑA		
A.1. Instituciones financieras monetarias	1. BANCO DE ESPAÑA (S.121)	
	2. OTRAS INSTITUCIONES FINANCIERAS MONETARIAS (S.122/S.123)	<ol style="list-style-type: none"> 1. Entidades de crédito <ol style="list-style-type: none"> a) Bancos b) Cajas c) Cooperativas de crédito d) Instituto de crédito oficial 2. Establecimientos financieros de crédito 3. Entidades de dinero electrónico 4. Fondos del mercado monetario (FMM)
A.2. Administraciones públicas (S.13)	1. ADMINISTRACIÓN CENTRAL (S.1311)	<ol style="list-style-type: none"> 1. Estado 2. Organismos de la Administración central
	2. COMUNIDADES AUTÓNOMAS (S.1312)	
	3. CORPORACIONES LOCALES (S.1313)	
	4. ADMINISTRACIONES DE SEGURIDAD SOCIAL (S.1314)	<ol style="list-style-type: none"> 1. Sistema de seguridad social 2. Otras administraciones de seguridad social

Esquema de sectorización 1 (continuación)

AGRUPACIONES INSTITUCIONALES UTILIZADAS EN LOS CUADROS DE ANÁLISIS MONETARIO EN EL CONTEXTO DE LA ZONA EURO (CAPÍTULOS DE 6 A 8)		
A.3. Otros sectores residentes	1. INSTITUCIONES FINANCIERAS NO MONETARIAS EXCEPTO EMPRESAS DE SEGUROS Y FONDOS DE PENSIONES (S.124/S.127)	<ol style="list-style-type: none"> 1. <i>Fondos de inversión no monetarios (S.124)</i> <ol style="list-style-type: none"> a) <i>Fondos de inversión mobiliaria (FIM), excepto FMM</i> b) <i>Sociedades de inversión colectiva de capital variable (SICAV)</i> c) <i>Instituciones de inversión colectiva de inversión libre (IICIL)</i> d) <i>Instituciones de inversión colectiva de instituciones de inversión colectiva de inversión libre (IICICIL)</i> e) <i>Fondos y sociedades de inversión inmobiliaria (IICI)</i> f) <i>Fondos de capital-riesgo, fondos de capital-riesgo pyme, fondos de capital-riesgo europeos, fondos de emprendimiento social europeos, y fondos de inversión colectiva de tipo cerrado</i> 2. <i>Otros intermediarios financieros excepto empresas de seguros y fondos de pensiones (S.125)</i> <ol style="list-style-type: none"> a) <i>Fondos de titulización</i> b) <i>Sociedades de gestión de activos (Ley 9/2012)</i> c) <i>Sociedades de capital riesgo, sociedades de capital riesgo pyme, sociedades de capital-riesgo europeas, sociedades de emprendimiento social europeas, y sociedades de inversión colectiva de tipo cerrado</i> d) <i>Sociedades anónimas cotizadas de inversión en el mercado inmobiliario (SOCIMIs)</i> e) <i>Sociedades de valores</i> f) <i>Entidades de contrapartida central</i> g) <i>Resto de otros intermediarios financieros excepto empresas de seguros y fondos de pensiones</i> 3. <i>Auxiliares financieros (S.126)</i> <ol style="list-style-type: none"> a) <i>Agencias de valores</i> b) <i>Sociedades gestoras de cartera</i> c) <i>Sociedades gestoras de Instituciones de inversión colectiva y fondos de pensiones</i> d) <i>Sociedades de garantía recíproca y reafianzamiento</i> e) <i>Sociedades de tasación</i> f) <i>Entidades de pago</i> g) <i>Establecimientos de cambio de moneda</i> h) <i>Agencias de calificación financiera</i> i) <i>Infraestructuras de mercados</i> j) <i>Sedes centrales de grupos financieros</i> k) <i>Otros auxiliares financieros</i> 4. <i>Instituciones financieras de ámbito limitado y prestamistas de dinero (S.127)</i> <ol style="list-style-type: none"> a) <i>Sociedades instrumentales emisoras de valores filiales de instituciones financieras</i> b) <i>Empresas holding que no gestionan filiales</i> c) <i>Otras entidades financieras especializadas</i> d) <i>Resto de instituciones financieras de ámbito limitado y prestamistas de dinero</i>
	2. EMPRESAS DE SEGUROS (S.128)	
	3. FONDOS DE PENSIONES (S.129)	

Esquema de sectorización 1 (continuación)

AGRUPACIONES INSTITUCIONALES UTILIZADAS EN LOS CUADROS DE ANÁLISIS MONETARIO EN EL CONTEXTO DE LA ZONA EURO (CAPÍTULOS DE 6 A 8)		
A.3. Otros sectores residentes (continuación)	4. SOCIEDADES NO FINANCIERAS ¹ (S.11)	
	5. HOGARES E INSTITUCIONES SIN FINES DE LUCRO AL SERVICIO DE LOS HOGARES (S.14/S.15)	
B. RESIDENTES EN OTROS PAÍSES DE LA ZONA EURO		
B.1. Instituciones financieras monetarias	1. EUROSISTEMA ² (excepto Banco de España)	
	2. OTRAS INSTITUCIONES FINANCIERAS MONETARIAS	
B.2. Administraciones Públicas (S.13)	1. ADMINISTRACIÓN CENTRAL (S.1311)	
	2. OTRAS ADMINISTRACIONES PÚBLICAS (S.1312/S.1314)	<i>1. Administración Regional (S.1312)</i> <i>2. Corporaciones Locales (S.1313)</i> <i>3. Administraciones de seguridad social (S.1314)</i>
B.3. Otros sectores residentes	1. INSTITUCIONES FINANCIERAS NO MONETARIAS EXCEPTO EMPRESAS DE SEGUROS Y FONDOS DE PENSIONES (S.124/S.127)	
	2. EMPRESAS DE SEGUROS Y FONDOS DE PENSIONES (S.128/S.129)	
	3. SOCIEDADES NO FINANCIERAS ¹ (S.11)	
	4. HOGARES E INSTITUCIONES SIN FINES DE LUCRO AL SERVICIO DE LOS HOGARES (S.14/S.15)	

Esquema de sectorización 1 (continuación)

AGRUPACIONES INSTITUCIONALES UTILIZADAS EN LOS CUADROS DE ANÁLISIS MONETARIO EN EL CONTEXTO DE LA ZONA EURO (CAPÍTULOS DE 6 A 8)		
C. RESTO DEL MUNDO		
C.1. Bancos		
C.2. Otros residentes del Resto del mundo	1. ADMINISTRACIONES PÚBLICAS	
	2. RESTO DE OTROS RESIDENTES DEL RESTO DEL MUNDO	
Pro memoria I. Instituciones financieras residentes en España (A.1+A.3.1+A.3.2+A.3.3) II. Instituciones financieras residentes en otros países de la zona del euro (B.1+B.3.1+B.3.2)		

NOTA GENERAL: Los códigos que figuran detrás de las principales agrupaciones (S.11, S.12, S.13, ...) son los del Sistema Europeo de Cuentas 2010 (SEC 2010), aprobado por el Reglamento (UE) N° 549/2013 del Parlamento europeo y del Consejo de 21 de mayo de 2013/

RESTO DE NOTAS: 1. Públicas y privadas. 2. El Eurosistema está formado por el Banco Central Europeo y los bancos centrales nacionales de la zona del euro

Esquema de sectorización 2

AGRUPACIONES INSTITUCIONALES UTILIZADAS EN LOS ESTADOS DE SUPERVISIÓN (CAPÍTULO 4)		
A. RESIDENTES EN ESPAÑA		
A.1. Sistema crediticio	A.1.1. BANCO DE ESPAÑA	
	A.1.2. ENTIDADES DE DEPÓSITO	<i>A.1.2.1. Bancos A.1.2.2. Cajas de ahorros A.1.2.3. Cooperativas de crédito</i>
	A.1.3. INSTITUTO DE CRÉDITO OFICIAL	
	A.1.4. EMPRESAS DE SERVICIOS DE INVERSIÓN DE IMPORTANCIA SISTÉMICA	
A.2. Administraciones Públicas	A.2.1. ADMINISTRACIÓN CENTRAL	<i>A.2.1.1. Estado A.2.1.2. Organismos de la Administración Central</i>
	A.2.2. COMUNIDADES AUTÓNOMAS	
	A.2.3. CORPORACIONES LOCALES	
	A.2.4. ADMINISTRACIONES DE SEGURIDAD SOCIAL	
A.3. Otros sectores Residentes	A.3.1. OTROS INTERMEDIARIOS FINANCIEROS, INCLUIDOS EMPRESAS DE SEGUROS Y FONDOS DE PENSIONES	
	A.3.2. AUXILIARES FINANCIEROS E INSTITUCIONES FINANCIERAS DE ÁMBITO LIMITADO Y PRESTAMISTAS DE DINERO	
	A.3.3. SOCIEDADES NO FINANCIERAS PÚBLICAS Y PRIVADAS	
	A.3.4. HOGARES	
	A.3.5. INSTITUCIONES SIN FINES DE LUCRO AL SERVICIO DE LOS HOGARES	

B. RESTO DEL MUNDO

Esquema de sectorización 3

AGRUPACIONES INSTITUCIONALES UTILIZADAS EN LOS CUADROS DE CONTABILIDAD NACIONAL (CAPÍTULOS 2 Y 3 DEL BOLETÍN ESTADÍSTICO) INCLUIDAS CUENTAS FINANCIERAS DE LA ECONOMÍA ESPAÑOLA		
S.1. ECONOMÍA NACIONAL		
S.11. Sociedades no financieras		
S.12. Instituciones financieras	S.121/S.123. INSTITUCIONES FINANCIERAS MONETARIAS	<i>S.121. Banco de España S.122/123. Otras instituciones financieras monetarias</i>
	S.124/S.129. INSTITUCIONES FINANCIERAS NO MONETARIAS	<i>S.124. Fondos de inversión no monetarios S.125/127. Otras instituciones financieras no monetarias, del cual: S.125. Otros intermediarios financieros S.126. Auxiliares financieros S.127. Instituciones financieras de ámbito limitado y prestamistas de dinero S.128. Empresas de seguros S.129. Fondos de pensiones</i>
S.13. Administraciones Públicas	S.1311. ADMINISTRACIÓN CENTRAL	
	S.1312. COMUNIDADES AUTÓNOMAS	
	S.1313. CORPORACIONES LOCALES	
	S.1314. ADMINISTRACIONES DE SEGURIDAD SOCIAL	
S.14/S.15. Hogares Instituciones sin fines de lucro al servicio de los hogares	S.14. HOGARES	
	S.15. INSTITUCIONES SIN FINES DE LUCRO AL SERVICIO DE LOS HOGARES	
S.2. RESTO DEL MUNDO		

NOTA GENERAL: Los códigos que figuran delante de las principales agrupaciones (S.11, S.12, S.13, ...) son los del Sistema Europeo de Cuentas 2010 (SEC 2010), aprobado por el Reglamento (UE) N° 549/2013 del Parlamento europeo y del Consejo de 21 de mayo de 2013/

APÉNDICE 3 NOTAS METODOLÓGICAS

