BOLETÍN ESTADÍSTICO

11/2024

BANCO DE ESPAÑA
Eurosistema

BOLETÍN ESTADÍSTICO NOVIEMBRE 2024

La recepción de información estadística para elaborar este trabajo se ha cerrado el 2 de diciembre de 2024

El Banco de España difunde todos sus informes y publicaciones periódicas a través de la red Internet en la dirección http://www.bde.es.

Se permite la reproducción para fines docentes o sin ánimo de lucro,

siempre que se cite la fuente.

© Banco de España, Madrid, 2024

ISSN: 1579 - 8631 (edición electrónica)

SIGLAS, ABREVIATURAS Y SIGNOS UTILIZADOS

AAPP	Administraciones Públicas
AIAF	Asociación de Intermediarios de Activos Financieros
ANFAC	Asociación Nacional de Fabricantes de Automóviles y Camiones
BCE	Banco Central Europeo
BCN	Bancos Centrales Nacionales
BE	Banco de España
BOE	Boletín Oficial del Estado
BPI	Banco de Pagos Internacionales
CE	Comisión Europea
CBE	Circular del Banco de España
CCAA	Comunidades Autónomas
CCLL	Corporaciones Locales
CECA	Confederación Española de Cajas de Ahorros
CEM	Confederación Española de Mutualidades
CFEE	Cuentas Financieras de la Economía Española
CNAE	Clasificación Nacional de Actividades Económicas
CNE	Contabilidad Nacional de España
CNMV	Comisión Nacional del Mercado de Valores
DEG	Derechos Especiales de Giro
DGSFP	Dirección General de Seguros y Fondos de Pensiones
DGT	Dirección General de Tráfico
DGTPF	Dirección General del Tesoro y Política Financiera
EC	Entidades de Crédito
EFC	Establecimientos Financieros de Crédito
Eonia	Índice medio del tipo de interés del euro a un día (Euro Overnight Index Average)
€STR	Tipo de interés a corto plazo del euro (Euro short-term rate)
ETVE:	Empresas de tenencias de valores extranjeros
Euríbor	Tipo de interés de oferta de los depósitos interbancarios en euros (Euro Interbank Offered Rate)
Eurostat	Oficina de Estadística de las Comunidades Europeas
EPA	Encuesta de población activa
FAAF	Fondo para la Adquisición de Activos Financieros
FEADER	Fondo Europeo Agrícola de Desarrollo Rural
FEAGA	Fondo Europeo Agrícola de Garantía
FEDER	Fondo Europeo de Desarrollo Regional
FEOGA	Fondo Europeo de Orientación y Garantía Agrícola
FEP	Fondo Europeo de Pesca
FFPP	Fondos de Pensiones
FGD	Fondo de Garantía de Depósitos de entidades de crédito
FIAMM	Fondos de Inversión en Activos del Mercado Monetario
FIM	Fondos de Inversión Mobiliaria
FMI	Fondo Monetario Internacional
FMM	Fondos del Mercado Monetario
FSE	Fondo Social Europeo
IAPC	Índice Armonizado de Precios de Consumo
ICO	Instituto de Crédito Oficial
IFNM	Instituciones Financieras No Monetarias
IFM	Instituciones Financieras Monetarias
IGAE	Intervención General de la Administración del Estado
IIC	Instituciones de Inversión Colectiva
INE	Instituto Nacional de Estadística
INVERCO	Asociación de instituciones de inversión colectiva y fondos de pensiones
IPI	Índice de Producción Industrial
IPC	Índice de Precios de Consumo
IPRI	Índice de Precios Industriales
IPSEBENE	Índice de Precios de Servicios y de Bienes Elaborados no Energéticos
ISFLSH	Instituciones Sin Fines de Lucro al Servicio de los Hogares
IVA	Impuesto sobre el Valor Añadido
NEDD	Normas Especiales de Distribución de Datos del FMI
OOAA	Organismos Autónomos
OBS	Obra Benéfico Social
OCDE	Organización de Cooperación y Desarrollo Económicos
OIFM	Otras Instituciones Financieras Monetarias
OM	Orden Ministerial
OOAAPP	Otras Administraciones Públicas
OPEP	Organización de Países Exportadores de Petróleo
OSR	Otros Sectores Residentes
PEC	Pacto de Estabilidad y Crecimiento
PDE	Protocolo de Déficit Excesivo
PIB	Producto Interior Bruto
PIB pm	Producto Interior Bruto a Precios de Mercado
PII	Posición de Inversión Internacional
PNB	Producto Nacional Bruto
RD	Real Decreto
RM	Resto del mundo
RNB	Renta Nacional Bruta
Sareb	Sociedad de Gestión de Activos Procedentes de la Reestructuración Bancaria
SCLV	Sistema de Compensación y Liquidación de Valores
SEC	Sistema Europeo de Cuentas
SEPE	Servicio Público de Empleo Estatal
SME	Sistema Monetario Europeo
TAE	Tasa Anual Equivalente
TEDR	Tipo Efectivo Definición Restringida
UE	Unión Europea
UEM	Unión Económica y Monetaria
UE 15	Países componentes de la Unión Europea desde 30.4.2004
UE 25	Países componentes de la Unión Europea desde 1.5.2004
UE 27	Países componentes de la Unión Europea desde 1.1.2007
UE 28	Países componentes de la Unión Europea desde 1.7.2013
VNA	Variación Neta de Activos
VNP	Variación Neta de Pasivos

SIGLAS DE PAÍSES Y MONEDAS

De acuerdo con la práctica de la UE, los países están ordenados según el orden alfabético de los idiomas nacionales.

BE	Bélgica	EUR (euro)
BG	Bulgaria	BGN (lev búlgaro)
CZ	República Checa	CZK (corona checa)
DK	Dinamarca	DKK (corona danesa)
DE	Alemania	EUR (euro)
EE	Estonia	EUR (euro)
IE	Irlanda	EUR (euro)
GR	Grecia	EUR (euro)
ES	España	EUR (euro)
FR	Francia	EUR (euro)
HR	Croacia	EUR euro)
IT	Italia	EUR (euro)
CY	Chipre	EUR (euro)
LV	Letonia	EUR (euro)
LT	Lituania	EUR (euro)
LU	Luxemburgo	EUR (euro)
HU	Hungría	HUF (forint húngaro)
MT	Malta	EUR (euro)
NL	Países Bajos	EUR (euro)
AT	Austria	EUR (euro)
PL	Polonia	PLN (zloty polaco)
PT	Portugal	EUR (euro)
RO	Rumanía	RON (nuevo leu rumano)
SI	Eslovenia	EUR (euro)
SK	Eslovaquia	EUR (euro)
FI	Finlandia	EUR (euro)
SE	Suecia	SEK (corona sueca)
UK	Reino Unido	GBP (libra esterlina)
JP	Japón	JPY (yen japonés)
US	EEUU	USD (dólar EEUU)

ABREVIATURAS Y SIGNOS

M1	Efectivo en manos del público + Depósitos a la vista.
M2	M1 + Depósitos disponibles con preaviso hasta tres meses + Depósitos a plazo hasta dos años.
M3	M2 + Cesiones temporales + Participaciones en fondos del mercado monetario e instrumentos del mercado monetario + Valores distintos de acciones emitidos hasta dos años.
m€/me	Millones de euros.
mm	Miles de millones.
A	Avance.
P	Puesta detrás de una fecha [ene (P)], indica que todas las cifras correspondientes son provisionales. Puesta detrás de una cifra, indica que únicamente esta es provisional.
SO	Serie original.
SD	Serie desestacionalizada.
T_i^j	Tasa de la media móvil de i términos, con j de desfase, convertida a tasa anual.
m_j	Tasa de crecimiento básico de período j.
M	Referido a datos anuales (1970 M) o trimestrales, indica que estos son medias de los datos mensuales del año o trimestre, y referido a series de datos mensuales, decenales o semanales, que estos son medias de los datos diarios de dichos períodos.
R	Referido a un año o mes (99 R), indica que existe una discontinuidad entre los datos de ese período y el siguiente.
...	Dato no disponible.
—	Cantidad igual a cero, inexistencia del fenómeno considerado o carencia de significado de una variación al expresarla en tasas de crecimiento.
0,0	Cantidad inferior a la mitad del último dígito indicado en la serie.

NOVEDADES DEL PRESENTE BOLETÍN

Estadísticas económicas generales. Revisión estadística 2024 de las operaciones de Contabilidad Nacional.

En el año 2024, siguiendo las recomendaciones de Eurostat en relación al establecimiento de una política de revisiones armonizada a nivel europeo, todos los Estados Miembros de la Unión Europea van a realizar, de forma coordinada, la revisión extraordinaria de sus series de datos de cuentas nacionales. Esta revisión responde a la necesidad de actualizar las fuentes y los métodos de estimación empleados en su elaboración. Este tipo de revisiones se realiza cada cuatro años. Los resultados de las operaciones que conforman las cuentas nacionales y regionales elaboradas por el INE que se difunden a partir de septiembre de 2024 incorporan esta revisión en toda la serie temporal.

Este proceso de revisión se realiza de forma coordinada entre el Instituto Nacional de Estadística (INE) en las citadas cuentas nacionales y regionales, la Intervención General de la Administración del Estado (IGAE) en las cuentas de las Administraciones Públicas y el Banco de España en las estadísticas de Cuentas Financieras, de Balanza de Pagos y de la Posición de Inversión Internacional.

Como consecuencia de estas revisiones, la información que publica el Banco de España relativa a la Contabilidad Nacional se ve afectada. Esta información puede consultarse en Estadísticas económicas generales – Contabilidad Nacional de España (SEC 2010).

Para más información visite:

https://www.ine.es/proyectos_mejora/registros_eee/proyecto_tecnico_CNRE.pdfAbre en nueva ventana

https://ine.es/dyngs/Prensa/es/CNA2023.htm

Estadísticas de instituciones financieras. Revisión de los datos de préstamos a sociedades no financieras.

Debido a cambios en la información remitida por las entidades, se ha procedido a revisar la información publicada de los tipos de interés e importes aplicados por las instituciones financieras monetarias a las operaciones de préstamos con su clientela desde agosto de 2023. Si bien se han producido algunos cambios menores en las distintas operativas y plazos relacionados con los préstamos a sociedades no financieras, los cambios más significativos se han concentrado en los importes aplicados a las nuevas operaciones a préstamos hasta 250 mil euros a sociedades no financieras con plazo de fijación “hasta un año”, que pueden observarse en el cuadro 19.11, columna 11 (que recoge el total de préstamos a sociedades no financieras) y columna 13 (que recoge el concepto detallado anteriormente).

Capítulo 9. Instituciones Financieras no Monetarias, excepto Empresas de Seguros y Fondos de Pensiones. Inclusión de las Entidades de Pago en el cuadro 9.1 del Boletín Estadístico.

El cuadro 9.1 incorpora desde este momento el detalle de los activos totales según balance de las Entidades de Pago. Dichas entidades están encuadradas dentro de los auxiliares financieros, subsector S.126 de la sectorización de la economía (Sistema Europeo de Cuentas 2010).

Series %PIB Cuentas financieras.

Se han corregido series en % del PIB en la página temática de cuentas Financieras, únicamente para algunos periodos del inicio de las series. En concreto, los trimestres de diciembre de 1994 a septiembre de 1995.

Capítulo 9. Instituciones Financieras no Monetarias, excepto Empresas de Seguros y Fondos de Pensiones. Inclusión de los préstamos de Hogares e ISFLSH a Instituciones Financieras no Monetarias en el cuadro 9.24 y republicación de los cuadros 9.4, 9.14 y 9.24 del Boletín Estadístico

El cuadro 9.24 incorpora una contrapartida adicional dentro de los préstamos recibidos por las Instituciones Financieras no Monetarias. Se trata de los préstamos que les son concedidos por los Hogares y las Instituciones sin Fines de Lucro al Servicio de los Hogares (ISFLSH). Fundamentalmente, se corresponden con las garantías depositadas por Hogares e ISFLSH en las Instituciones Financieras no Monetarias. Este instrumento se incluye en la categoría de préstamos según el Sistema Europeo de Cuentas 2010 (apartado 5.136, letra d).

Adicionalmente, se han producido revisiones en la información de los cuadros 9.4, 9.14 y 9.24 con respecto a los datos publicados el pasado 9 de septiembre de 2024.

Estadísticas de cuentas financieras. Republicación de las Cuentas Financieras

Se ha corregido un error en las Cuentas Financieras en el cuadro 2.21.b Hogares e instituciones sin fines de lucro al servicio de los hogares. Cuenta de operaciones financieras, en concreto, el desglose de los derechos por pensiones entre de contribución definida y de prestación definida en el periodo 2016 a 2019. Al actualizarse los datos de cuentas financieras para corregir este error se pueden producir variaciones de pequeña magnitud en otros datos. Se han actualizado también los ficheros CSV correspondientes.

Estadísticas de Cuentas financieras. Republicación de las Cuentas Financieras.

Se han revisado, para el periodo 2013 a 2018, los datos de las otras participaciones en el capital emitidas en el resto del mundo, correspondientes a tenencias de los sectores de sociedades de no financieras y de instituciones financieras con actividad limitada y prestamistas de dinero. El cambio afecta a diversos cuadros al estar implicados varios sectores y trasladarse los importes a los agregados superiores tanto por sector como por instrumento financiero. Al actualizarse los datos de cuentas financieras para corregir este error se pueden producir variaciones de pequeña magnitud en otros datos.

ADVERTENCIAS

Calendario de las NEDD del FMI

El Banco de España publica en la Red, en el área de Estadísticas (www.bde.es/bde/es/areas/estadis), un calendario de estadísticas, que incluye las fechas correspondientes a la información exigida por las Normas Especiales de Distribución de Datos (NEDD) del FMI. Desde el calendario se puede acceder a los indicadores o estadísticas del Banco de España con los que se satisfacen los requerimientos de las NEDD.

Boletín Estadístico en la Red

A partir de la edición correspondiente a enero de 2008, la publicación oficial del Boletín Estadístico solo se difunde electrónicamente, a través de www.bde.es.

ÍNDICE ESQUEMÁTICO

AGRUPACIONES	CAPÍTULOS / PÁGINAS
Novedades y advertencias 6	
Índice de cuadros 11	
ESTADÍSTICAS DE LA UNIÓN ECONÓMICA Y MONETARIA	
	1. Principales indicadores económicos de la zona del euro 35
ESTADÍSTICAS ESPAÑOLAS	
Cuadros generales	2. Principales indicadores económicos 57 3. Cuentas Financieras e indicadores complementarios 71
Cuadros de las agrupaciones institucionales	INSTITUCIONES FINANCIERAS Información obtenida de los estados de supervisión 4. Entidades de crédito y establecimientos financieros de crédito 95 Información de los estados de la UEM, CNMV y DGS 5. Instituciones Financieras 141 6. Instituciones Financieras Monetarias 145 7. Banco de España 157 8. Otras Instituciones Financieras Monetarias 171 9. Instituciones Financieras no Monetarias, excepto Empresas de Seguros y Fondos de Pensiones 211 10. Empresas de Seguros y Fondos de Pensiones 235 ADMINISTRACIONES PÚBLICAS 11. Administraciones Públicas 239 12. Administración Central y Administraciones de la Seguridad Social 253 13. Comunidades Autónomas 267 14. Corporaciones Locales 277 SOCIEDADES NO FINANCIERAS 15. Sociedades no financieras: Síntesis de la información recopilada por la Central de Balances 285 HOGARES E INSTITUCIONES SIN FINES DE LUCRO AL SERVICIO DE LOS HOGARES 16. Hogares e ISFLSH 307 RESTO DEL MUNDO 17. Balanza de Pagos y Posición de Inversión Internacional 317 18. Estadísticas de Aduanas 367
Tipos de interés	19. Tipos de interés (excluidos los que aparecen publicados en los capítulos de Mercados Financieros) 373
Tipos de cambio	20. Tipos de cambio e índices de competitividad 385
Mercados financieros	21. Mercado primario de valores 393 22. Mercados secundarios de valores 407
Estadísticas económicas generales	23. Contabilidad Nacional, producción y demanda 419 24. Empleo y salarios 457 25. Precios 473
ESTADÍSTICAS INTERNACIONALES	
	26. Economía internacional 479
APÉNDICES	
	A1. Banco de España. Balance de situación resumido 493 A2. Esquemas de sectorización 497 A3. Notas metodológicas 505

ÍNDICE DE CUADROS

CAPÍTULO 1 PRINCIPALES INDICADORES ECONÓMICOS DE LA ZONA DEL EURO

1.1 Actividad, precios y mercado de trabajo 36
1.2a Ahorro, inversión y financiación. Total de sectores residentes 37
1.2b Operaciones financieras. Total de sectores residentes 38
1.3 Operaciones financieras. Sociedades no financieras 39
1.4 Operaciones financieras. Hogares e IPSFL 40
1.5 Precios 41
1.6 Déficit PDE (Protocolo de Déficit Excesivo) de las Administraciones Públicas 42
1.7 Deuda PDE (Protocolo de Déficit Excesivo) de las Administraciones Públicas 43
1.8 Balances agregado y consolidado y operaciones (flujos ajustados) de las IFM residentes en la zona del euro, incluyendo el Eurosistema 44
1.9 Agregados monetarios de la zona del euro y contrapartidas de M3. Resumen 46
1.10 Agregados monetarios de la zona del euro y contrapartidas de M3. Saldos del balance consolidado. Series originales 48
1.11 Agregados monetarios de la zona del euro y contrapartidas de M3. Operaciones (flujos ajustados). Series originales 48
1.12 Agregados monetarios de la zona del euro y contrapartidas de M3. Saldos del balance consolidado y operaciones (flujos ajustados). Series desestacionalizadas 49
1.13 Contribución de las IFM residentes en España a los agregados monetarios de la zona del euro y a las contrapartidas de M3 49
1.14 Evolución de los agregados monetarios de la zona del euro y de la contribución de las IFM residentes en España 50
1.99 Balance consolidado del Eurosistema (A) y Balance del Banco de España (B). Operaciones de política monetaria y sus contrapartidas 51
1.15 Tipos de interés 52
1.16 Tipos de cambio 54

Notas a los cuadros del capítulo 1 55

CAPÍTULO 2 PRINCIPALES INDICADORES ECONÓMICOS

2.1 Contabilidad nacional de España. Base 2020 58
2.2 Economía nacional (consolidada). Cuentas de operaciones no financieras. Base 2020 59
2.3 Economía nacional. Balances activos no financieros. Detalle por sectores institucionales 60
2.4 Cuentas de operaciones financieras. Detalle por sectores institucionales 62
2.5 Balances financieros. Detalle por sectores institucionales 63
2.6 Balanza de pagos y Posición de Inversión Internacional 64
2.7 Cuentas financieras. Operaciones financieras netas y activos financieros netos de los sectores institucionales 65
2.8 Precios y tipos de interés (antiguo indicador de convergencia) 66
2.9 Déficit y deuda PDE (Protocolo de Déficit Excesivo) de las Administraciones Públicas 67
2.10 Tipos de interés 68
2.11 Índices de competitividad de España 69

CAPÍTULO 3 CUENTAS FINANCIERAS E INDICADORES COMPLEMENTARIOS

A) Cuadros de sectores institucionales

3.1 Economía nacional. Balance financiero 72
3.2 Economía nacional. Cuenta de operaciones financieras 73
3.3 Sociedades no financieras. Balance financiero 74
3.4 Sociedades no financieras. Cuenta de operaciones financieras 75

3.5 Instituciones financieras. Balance financiero 76
3.6 Instituciones financieras. Cuenta de operaciones financieras 77
3.7 Administraciones públicas. Balance financiero 78
3.8 Administraciones públicas. Cuenta de operaciones financieras 79
3.9 Hogares e ISFLSH. Balance financiero 80
3.10 Hogares e ISFLSH. Cuenta de operaciones financieras 81
3.11 Resto del mundo. Balance financiero 82
3.12 Resto del mundo. Cuenta de operaciones financieras 83

B) Carteras de valores de los sectores institucionales

3.13 Valores representativos de deuda. Saldos 84
3.14 Acciones cotizadas. Saldos 86
3.15 Participaciones en fondos de inversión. Saldos 87

C) Indicadores de liquidez y financiación

3.16 Indicadores de liquidez de las empresas y los hogares e ISFLSH, residentes en España 88
3.17 Indicadores de liquidez de las empresas, residentes en España 89
3.18 Indicadores de liquidez de los hogares e ISFLSH, residentes en España 90
3.19 Indicadores de financiación de los sectores residentes no financieros, residentes en España 91
3.20 Indicadores de financiación de las empresas, residentes en España 92
3.21 Indicadores de financiación de los hogares e ISFLSH, residentes en España 93
3.22 Financiación bruta a las AAPP residentes en España 94

CAPÍTULO 4 ENTIDADES DE CRÉDITO Y ESTABLECIMIENTOS FINANCIEROS DE CRÉDITO

A) Balance agregado según los estados de supervisión

ENTIDADES DE CRÉDITO Y ESTABLECIMIENTOS FINANCIEROS DE CRÉDITO

4.A Activo = Pasivo de las entidades de crédito y establecimientos financieros de crédito por instituciones 96
4.1 Activo 96
4.2 Pasivo 97
4.3 Crédito. Otros sectores residentes 97
4.4 Activo. Valores 98
4.5 Pasivo. Otros sectores residentes 98
4.6 Otros activos no sectorizados 99
4.7 Patrimonio neto, ajustes y correcciones de valor 99
4.8 Pasivos no sectorizados 100
4.9 Otros activos y pasivos 100
4.10 Correcciones de valor por deterioro de activos del crédito a otros sectores residentes 101

B) Detalles del crédito y los depósitos de las entidades de crédito y establecimientos financieros de crédito

CRÉDITO DE LAS ENTIDADES DE CRÉDITO Y ESTABLECIMIENTOS FINANCIEROS DE CRÉDITO, POR GRUPOS DE ENTIDADES

4.11 A los sectores «Administraciones públicas» y «Otros sectores residentes» 101
4.99 Detalle de los activos dudosos 102

TOTAL CRÉDITO Y TOTAL CRÉDITOS DUDOSOS DE LAS ENTIDADES DE CRÉDITO Y ESTABLECIMIENTOS FINANCIEROS DE CRÉDITO A «OTROS SECTORES RESIDENTES», POR FINALIDADES DEL CRÉDITO

a) Crédito y dudosos del crédito para financiar actividades productivas de las empresas y los empresarios individuales que reciben los créditos y detalle por funciones de gasto de otras financiaciones a hogares e ISFLSH

4.12 Crédito de entidades de crédito y establecimientos financieros de crédito a otros sectores residentes. Detalle por finalidades 103

4.13 Total crédito y total créditos dudosos a otros sectores residentes por finalidades.Total para financiar actividades productivas y detalle por funciones de gasto 103

4.14 Entidades de depósito 104

4.17 Establecimientos financieros de crédito 105

b) Crédito y dudosos del crédito para financiar actividades productivas de las empresas y los empresarios individuales que reciben los créditos. Detalle por la actividad principal

4.18 Total entidades de crédito y establecimientos financieros de crédito 106

4.19 Entidades de depósito 107

4.22 Establecimientos financieros de crédito 108

c) Crédito y dudosos del crédito para financiar actividades productivas de las empresas y los empresarios individuales que reciben los créditos. Detalle de las actividades de industria y construcción

4.23 Total entidades de crédito y establecimientos financieros de crédito 109

4.24 Entidades de depósito 110

4.27 Establecimientos financieros de crédito 111

CRÉDITOS Y DEPÓSITOS DE LAS ENTIDADES DE DEPÓSITO A LOS SECTORES "ADMINISTRACIONES PÚBLICAS" Y "OTROS SECTORES RESIDENTES"

4.28 Detalle por provincias. Resumen 113

4.29 Detalle por Comunidades Autónomas. Resumen 114

4.30 Detalle del crédito por Comunidades Autónomas 115

4.31 Detalle de los depósitos por Comunidades Autónomas 116

PASIVOS DE LAS ENTIDADES DE CRÉDITO Y ESTABLECIMIENTOS FINANCIEROS DE CRÉDITO, POR GRUPOS DE ENTIDADES

4.32 Frente a «Administraciones públicas» y «Otros sectores residentes» 118

C) Cuenta de resultados

4.B Entidades de depósito. Resumen 119

4.C Entidades de depósito. Residentes en España 120

4.36 Estructura de la cuenta de resultados 120

4.37 Productos financieros 121

4.38 Costes financieros 121

4.39 Detalle de los productos de la cartera de valores y de los costes de los valores emitidos 122

4.40 Otros productos y gastos ordinarios 122

4.41 Estructura de la cuenta de resultados de las entidades de depósito residentes y sucursales en el extranjero 123

D) Cuadros complementarios

ENTIDADES DE CRÉDITO Y ESTABLECIMIENTOS FINANCIEROS DE CRÉDITO

4.45 Número de entidades 123
4.46 Número de empleados 124
4.47 Número de oficinas operativas y de representación de las entidades de crédito y establecimientos financieros de crédito residentes y del Banco de España 124
4.48 Número de oficinas por Comunidades Autónomas 125
4.49 Número de oficinas por provincias 126

E) Balances de los componentes de las entidades de crédito y establecimientos financieros de crédito

ENTIDADES DE DEPÓSITO

4.51 Activo 127
4.52 Pasivo 127
4.53 Crédito. Otros sectores residentes 128
4.54 Activo. Valores 128
4.55 Pasivo. Otros sectores residentes 129
4.56 Otros activos no sectorizados 129
4.57 Patrimonio neto, ajustes y correcciones de valor 130
4.58 Pasivos no sectorizados 130

ESTABLECIMIENTOS FINANCIEROS DE CRÉDITO

4.81 Activo 131
4.82 Pasivo 131
4.83 Crédito. Otros sectores residentes 132
4.84 Otros activos no sectorizados 132
4.85 Patrimonio neto, ajustes y correcciones de valor 133
4.86 Pasivos no sectorizados 133

Notas a los cuadros del capítulo 4 134

CAPÍTULO 5 INSTITUCIONES FINANCIERAS

Balance agregado

5.1 Activos financieros = pasivos más activos financieros netos. Valores absolutos 142
5.2 Activos financieros = pasivos más activos financieros netos. Estructuras 143

CAPÍTULO 6 INSTITUCIONES FINANCIERAS MONETARIAS

Balance según los estados de la zona del euro

6.A Balance. Detalle por instituciones 146
6.1 Activo. Resumen 150
6.2 Pasivo. Resumen 150
6.3 Activo. Residentes en España 151
6.4 Activo. Residentes en España: detalle de valores representativos de deuda 151
6.5 Activo. Residentes en otros países de la zona del euro 152
6.6 Activo. Residentes en otros países de la zona del euro: detalle de valores representativos de deuda 152
6.7 Activo. Resto del mundo 153

6.8 Pasivo. Depósitos de los residentes en España: por sectores y por instrumentos de los depósitos de otras AAPP 153
6.9 Pasivo. Depósitos de los residentes en España: detalle de otros sectores residentes 154
6.10 Pasivo. Depósitos de residentes en otros países de la zona del euro: por sectores y por instrumentos de los depósitos de otras AAPP 154
6.11 Pasivo. Depósitos de residentes en otros países de la zona del euro: detalle de otros sectores residentes 155
6.12 Pasivo. Resto del mundo y rúbricas no clasificadas: total y algunos detalles 155
Notas a los cuadros del capítulo 6 156

CAPÍTULO 7 BANCO DE ESPAÑA

Balance según los estados de la zona del euro

7.A Balance 158
7.1 Activo. Resumen 161
7.2 Pasivo. Resumen 161
7.3 Activo. Residentes en España 162
7.4 Activo. Residentes en España: detalle de valores representativos de deuda 162
7.5 Activo. Residentes en otros países de la zona del euro 163
7.6 Activo. Residentes en otros países de la zona del euro: detalle de valores representativos de deuda 163
7.7 Activo. Resto del mundo y detalle de otros activos 164
7.8 Pasivo. Depósitos de los residentes en España: por sectores y por instrumentos de los depósitos de otras AAPP 164
7.9 Pasivo. Depósitos de los residentes en España: detalle de otros sectores residente 165
7.10 Pasivo. Depósitos de los residentes en otros países de la zona del euro: por sectores y por instrumentos de los depósitos de otras AAPP 165
7.11 Pasivo. Resto del mundo y detalle de otros pasivos 166
7.12 Balance. Resumen por sectores 166
7.16 Pasivo en billetes en euros asignado al Banco de España, billetes en euros distribuidos menos billetes retirados y billetes denominados en pesetas no retornados. 167
7.17 Billetes distribuidos por el Banco de España en el periodo. Detalle por denominación de los billetes en euros 167
7.18 Billetes retirados por el Banco de España en el periodo. Detalle por denominación de los billetes en euros 168
7.19 Monedas denominadas en euro puestas en circulación por el Banco de España y monedas denominadas en pesetas no retornadas. Detalle por denominación de las monedas en euros 168
Notas a los cuadros del capítulo 7 169

CAPÍTULO 8 OTRAS INSTITUCIONES FINANCIERAS MONETARIAS

Nota introductoria a los cuadros del capítulo 8 y otras estadísticas sobre otras instituciones financieras monetarias 172

A) Balance agregado de las OIFM según los estados de la zona del euro

8.A Balance. Detalle por instituciones 174
8.1 Activo = pasivo de las OIFM por instituciones 179
8.2 Activo. Resumen 179
8.3 Pasivo. Resumen 180
8.4 Activo. Residentes en España 180
8.5 Activo. Residentes en España: detalle de valores representativos de deuda 181
8.6 Activo. Residentes en otros países de la zona del euro 181

8.7 Activo. Residentes en otros países de la zona del euro: detalle de valores representativos de deuda 182

8.8 Activo. Resto del mundo 182

8.9 Pasivo. Depósitos de los residentes en España: por sectores y por instrumentos de los depósitos de otras AAPP 183

8.10 Pasivo. Depósitos de los residentes en España: detalle de otros sectores residentes 183

8.11 Pasivo. Depósitos de residentes en otros países de la zona del euro: por sectores y por instrumentos de los depósitos de otras AAPP 184

8.12 Pasivo. Depósitos de residentes en otros países de la zona del euro: detalle de otros sectores residentes 184

8.13 Pasivo. Resto del mundo y rúbricas no clasificadas por residencia: total y algunos detalles 185

B) Detalles del activo y del pasivo de las OIFM

8.14 Préstamos y depósitos de las OIFM frente a las AAPP residentes en España. Detalle por instituciones 185

8.15 Préstamos y depósitos de las OIFM frente a otros sectores residentes en España. Detalle por instituciones 186

8.16 Préstamos y depósitos de las OIFM frente a las AAPP. Detalle por subsectores 186

8.17 Préstamos y créditos de las OIFM a otros sectores residentes y a otras AAPP residentes en el área del euro. Detalle por subsectores 187

8.18 Detalle de los préstamos y créditos concedidos por las OIFM a las sociedades no financieras, los hogares y las ISFLSH residentes en España 187

8.19 Detalle de los préstamos y créditos concedidos por las OIFM a los hogares 188

8.20 Depósitos de otros sectores residentes y de otras AAPP residentes en el área del euro, por subsectores 188

8.21 Depósitos en las OIFM de las Instituciones Financieras no Monetarias residentes en España. Detalle por naturaleza 189

8.22 Depósitos en las OIFM de sociedades no financieras, hogares e ISFLSH residentes en España, por naturaleza 189

8.23 Préstamos y depósitos de residentes en España, por naturaleza. Otros detalles 190

8.24 Detalle por países de los principales activos y pasivos, de las OIFM 191

8.25 Detalle por monedas de los principales activos y pasivos, de las OIFM 192

C) Balances de los componentes de las OIFM

ENTIDADES DE CRÉDITO Y ESTABLECIMIENTOS FINANCIEROS DE CRÉDITO

8.B Balance de las entidades de crédito y establecimientos financieros de crédito. Detalle por entidades 193

8.31 Activo. Resumen 196

8.32 Pasivo. Resumen 197

8.33 Activo. Residentes en España 197

8.34 Pasivo. Depósitos de los residentes en España: por sectores y por instrumentos de los depósitos de otros sectores residentes 198

RESERVAS MÍNIMAS A QUE ESTÁN SUJETAS LAS ENTIDADES DE CRÉDITO

8.C Apéndice al balance. Determinación de los pasivos de las entidades de crédito sujetas a reservas mínimas 199

8.35 Pasivos computables en el coeficiente de reservas mínimas de la zona del euro 200

ENTIDADES DE DEPÓSITO

8.41 Activo. Resumen 200

8.42 Pasivo. Resumen 201

8.43 Activo. Residentes en España 201

8.44 Pasivo. Depósitos de los residentes en España: por sectores y por instrumentos de los depósitos de otros sectores residentes 202

ESTABLECIMIENTOS FINANCIEROS DE CRÉDITO (EFC)

8.51 Activo. Resumen 202

8.52 Pasivo. Resumen 203

8.53 Activo. Residentes en España 203

8.54 Pasivo. Depósitos de los residentes en España: por sectores y por instrumentos 204

FONDOS DEL MERCADO MONETARIO

8.F Balance 205

8.91 Balance. Resumen 207

8.92 Activo. Residentes en España 207

Notas a los cuadros del capítulo 8 208

CAPÍTULO 9 INSTITUCIONES FINANCIERAS NO MONETARIAS, EXCEPTO EMPRESAS DE SEGUROS Y FONDOS DE PENSIONES

A) Instituciones financieras no bancarias. Balance financiero

9.1 Detalle por subsector y tipo de entidad: Total activos 212

9.2 Otras entidades financieras: Balance financiero consolidado 213

B) Instituciones financieras no monetarias, excepto empresas de seguros y fondos de pensiones (Subsectores S124 a S127 del SEC 2010)

BALANCE FINANCIERO. VALORACIÓN DE ACTIVOS FINANCIEROS Y PASIVOS SEGÚN SEC 2010

9.3 Detalle por instrumentos financieros y sectores institucionales de contrapartida 214

9.4 Activos financieros y pasivos. Detalle por sectores institucionales de contrapartida 216

9.5 Activos financieros y pasivos. Detalle por instrumentos 216

C) Fondos de inversión no monetarios (Subsector S124 del SEC 2010)

FONDOS DE INVERSIÓN EN VALORES MOBILIARIOS

9.10 Patrimonio y rentabilidades: detalle por vocación 217

BALANCE FINANCIERO. VALORACIÓN DE ACTIVOS FINANCIEROS Y PASIVOS SEGÚN SEC 2010

9.11 Activos financieros y pasivos por instrumentos 218

9.12 Activos financieros frente a Sociedades no financieras y Administraciones Públicas 218

9.13 Activos financieros frente a Instituciones financieras y resto del mundo 219

9.14 Pasivos por sectores institucionales de contrapartida 219

CONTRIBUCIÓN AL BALANCE AGREGADO DE LA ZONA DEL EURO

9.15 Participaciones emitidas: detalle por tipología de fondos según vocación 220

9.16 Operaciones financieras 220

D) Otras instituciones financieras no monetarias: Otros intermediarios financieros, Auxiliares financieros e Instituciones financieras de actividad limitada y prestamistas de dinero (subsectores S125 a S127 del SEC 2010)

BALANCE FINANCIERO. VALORACIÓN DE ACTIVOS FINANCIEROS Y PASIVOS SEGÚN SEC 2010

9.21 Activos financieros y pasivos 221

9.22 Activos financieros frente a Sociedades no financieras y Administraciones Públicas 221

9.23 Activos financieros frente a Instituciones financieras y resto del mundo 222

9.24 Pasivos por sectores de institucionales de contrapartida 222

CONTRIBUCIÓN A LAS ESTADÍSTICAS AGREGADAS DE LA ZONA DEL EURO

9.25 Fondos de titulización. Balance 223

9.26 Fondos de titulización. Detalle de activos financieros 223

9.27 Sociedades de valores. Balance 224

E) Subsector «Auxiliares financieros»: Sociedades de tasación

DATOS DE ACTIVIDAD DE LAS TASADORAS

9.30 Distribución de tasaciones: número de tasaciones 224

9.31 Distribución de tasaciones: importe de tasaciones 225

9.32 Distribución de tasaciones: superficie utilizable. Tasaciones de bienes inmuebles 226

9.33 Distribución de tasaciones de bienes inmuebles: valor medio del m2 227

9.34 Distribución de la clientela y finalidad de las tasaciones: número de tasaciones 228

9.35 Distribución de la clientela y finalidad de las tasaciones: importe de tasaciones 228

9.36 Distribución geográfica de las tasaciones de inmuebles: número de tasaciones e importe 229

9.37 Distribución geográfica de las tasaciones de viviendas: número de tasaciones e importe 229

9.38 Distribución geográfica de las tasaciones de inmuebles por Comunidades Autónomas: número de tasaciones 230

9.39 Distribución geográfica de las tasaciones de inmuebles por Comunidades Autónomas: importe 230

9.40 Distribución geográfica de las tasaciones de viviendas por Comunidades Autónomas: número de tasaciones 231

9.41 Distribución geográfica de las tasaciones de viviendas por Comunidades Autónomas: importe 231

INFORMACIÓN CONTABLE

9.42 Balance e información complementaria 232

9.43 Cuenta de pérdidas y ganancias 232

Notas a los cuadros del capítulo 9 233

CAPÍTULO 10 EMPRESAS DE SEGUROS Y FONDOS DE PENSIONES

Balances

10.1 Balance y provisiones técnicas por grupos de agentes que componen el sector 236

10.2 Empresas de seguro y fondos de pensiones, Detalles del activo y del pasivo 236

10.3 Empresas de seguros privados. Detalles del activo y del pasivo 237
10.4 Mutualidades de previsión social. Detalles del activo y del pasivo 237
10.5 Consorcio de compensación de seguros. Detalles del activo y del pasivo 238
10.6 Fondos de pensiones externos (Ley 8/1987). Detalles del activo y del pasivo 238

CAPÍTULO 11 ADMINISTRACIONES PÚBLICAS

A) ADMINISTRACIONES PÚBLICAS

INFORMACIÓN MENSUAL DE AVANCE

11.a Capacidad (+) o necesidad (-) de financiación 240
11.b Deuda según el Protocolo de Déficit Excesivo (PDE) 241

INFORMACIÓN TRIMESTRAL ELABORADA EN CUMPLIMIENTO DE LA NORMATIVA DE LA UE

11.1 Capacidad (+) o necesidad (-) de financiación, pasivos en circulación y deuda según el Protocolo de Déficit Excesivo (PDE). Importes 242
11.2 Capacidad (+) o necesidad (-) de financiación, pasivos en circulación y deuda según el Protocolo de Déficit Excesivo (PDE). Porcentajes del PIB pm 242
11.3 Capacidad (+) o necesidad (-) de financiación. Por subsectores 243
11.4 Pasivos en circulación y deuda según el Protocolo de Déficit Excesivo (PDE). Importes 243
11.5 Pasivos en circulación y deuda según el Protocolo de Déficit Excesivo (PDE). Porcentajes del PIB pm 244
11.6 Deuda según el Protocolo de Déficit Excesivo (PDE) y activos financieros frente a Administraciones Públicas. Importes 244
11.7 Deuda según el Protocolo de Déficit Excesivo (PDE) y activos financieros frente a Administraciones Públicas. Porcentajes del PIB pm 245
11.8 Conciliación entre la necesidad de financiación y la variación de la deuda elaborada según el Protocolo de Déficit Excesivo (PDE). Importes 245
11.9 Conciliación entre la necesidad de financiación y la variación de la deuda elaborada según el Protocolo de Déficit Excesivo (PDE). Porcentajes del PIB pm 246
11.10 Adquisición neta de activos financieros 246
11.11 Pasivos netos contraídos 247
11.12 Deuda según el Protocolo de Déficit Excesivo (PDE) por instrumentos 247
11.13 Deuda según el Protocolo de Déficit Excesivo (PDE) por sectores de contrapartida, monedas y plazos residuales 248
11.14 Pasivos en circulación 248

B) EMPRESAS PÚBLICAS

11.15 Deuda por Administraciones Públicas propietarias de las Empresas Públicas no incluidas en el sector Administraciones Públicas 249

C) FONDOS EUROPEOS

11.16 Relaciones España-Unión Europea 249

Notas a los cuadros del capítulo 11 250

CAPÍTULO 12 ADMINISTRACIÓN CENTRAL Y ADMINISTRACIONES DE LA SEGURIDAD SOCIAL

A) ESTADO

INFORMACIÓN MENSUAL DE AVANCE

12.a Recursos y empleos según Contabilidad Nacional. España 254
12.b Operaciones Financieras. España 255

12.c Deuda según el protocolo de déficit excesivo. España 256

B) ADMINISTRACIÓN CENTRAL

INFORMACIÓN TRIMESTRAL ELABORADA EN CUMPLIMIENTO DE LA NORMATIVA DE LA UE

12.1 Capacidad (+) o necesidad (-) de financiación, pasivos en circulación y deuda según el Protocolo de Déficit Excesivo (PDE). Importes 257

12.2 Capacidad (+) o necesidad (-) de financiación, pasivos en circulación y deuda según el Protocolo de Déficit Excesivo (PDE). Porcentajes del PIB pm 257

12.3 Conciliación entre la necesidad de financiación y la variación de la deuda elaborada según el Protocolo de Déficit Excesivo (PDE). Importes 258

12.4 Conciliación entre la necesidad de financiación y la variación de la deuda elaborada según el Protocolo de Déficit Excesivo (PDE). Porcentajes del PIB pm 258

12.5 Adquisición neta de activos financieros 259

12.6 Administración Central. Deuda según el Protocolo de Déficit Excesivo (PDE) por instrumentos 259

12.7 Administración Central. Deuda según el Protocolo de Déficit Excesivo (PDE) por administraciones y unidades 260

12.8 Estado. Deuda según el Protocolo de Déficit Excesivo (PDE) por instrumentos 260

12.9 Otras unidades institucionales clasificadas como Administración Central. Deuda según el Protocolo de Déficit Excesivo (PDE) por instrumentos 261

C) EMPRESAS PÚBLICAS DE LA ADMINISTRACIÓN CENTRAL

12.10 Deuda por Empresas Públicas no incluidas en el sector Administraciones Públicas 261

D) ADMINISTRACIONES DE SEGURIDAD SOCIAL

12.11 Capacidad (+) o necesidad (-) de financiación, pasivos en circulación y deuda según el Protocolo de Déficit Excesivo (PDE). Importes 262

12.12 Capacidad (+) o necesidad (-) de financiación, pasivos en circulación y deuda según el Protocolo de Déficit Excesivo (PDE). Porcentajes del PIB pm 262

12.13 Conciliación entre la necesidad de financiación y la variación de la deuda elaborada según el Protocolo de Déficit Excesivo (PDE). Importes 263

12.14 Conciliación entre la necesidad de financiación y la variación de la deuda elaborada según el Protocolo de Déficit Excesivo (PDE). Porcentajes del PIB pm 263

12.15 Adquisición neta de activos financieros 264

12.16 Deuda según el Protocolo de Déficit Excesivo (PDE) por instrumentos 264

Notas a los cuadros del capítulo 12 265

CAPÍTULO 13 COMUNIDADES AUTÓNOMAS

A) COMUNIDADES AUTÓNOMAS

INFORMACIÓN MENSUAL DE AVANCE

13.a Capacidad (+) o necesidad (-) de financiación 268

INFORMACIÓN TRIMESTRAL ELABORADA EN CUMPLIMIENTO DE LA NORMATIVA DE LA UE

13.1 Capacidad (+) o necesidad (-) de financiación, pasivos en circulación y deuda según el Protocolo de Déficit Excesivo (PDE). Importes 269

13.2 Capacidad (+) o necesidad (-) de financiación, pasivos en circulación y deuda según el Protocolo de Déficit Excesivo (PDE). Porcentajes del PIB pm 269

13.3 Conciliación entre la necesidad de financiación y la variación de la deuda elaborada según el Protocolo de Déficit Excesivo (PDE). Importes 270

13.4 Conciliación entre la necesidad de financiación y la variación de la deuda elaborada según el Protocolo de Déficit Excesivo (PDE). Porcentajes del PIB pm 270

13.5 Adquisición neta de activos financieros 271

13.6 Deuda según el Protocolo de Déficit Excesivo (PDE). Resumen general 272

13.7 Deuda según el Protocolo de Déficit Excesivo (PDE) por instrumentos 273

13.8 Deuda según el Protocolo de Déficit Excesivo (PDE) por agrupaciones institucionales 273

13.9 Deuda según el Protocolo de Déficit Excesivo (PDE) por comunidades autónomas. Importes 274

13.10 Deuda según el Protocolo de Déficit Excesivo (PDE) por comunidades autónomas. Porcentajes del PIB pm 274

B) EMPRESAS PÚBLICAS DE LAS COMUNIDADES AUTÓNOMAS

13.11 Deuda por comunidades autónomas propietarias de las empresas públicas no incluidas en el sector Administraciones Públicas. Importes 275

13.12 Deuda por comunidades autónomas propietarias de las empresas públicas no incluidas en el sector Administraciones Públicas. Porcentajes del PIB pm 275

Notas a los cuadros del capítulo 13 276

CAPÍTULO 14 CORPORACIONES LOCALES

CORPORACIONES LOCALES

14.1 Capacidad (+) o necesidad (-) de financiación, pasivos en circulación y deuda según el Protocolo de Déficit Excesivo (PDE). Importes 278

14.2 Capacidad (+) o necesidad (-) de financiación, pasivos en circulación y deuda según el Protocolo de Déficit Excesivo (PDE). Porcentajes del PIB pm 278

14.3 Conciliación entre la necesidad de financiación y la variación de la deuda elaborada según el Protocolo de Déficit Excesivo (PDE). Importes 279

14.4 Conciliación entre la necesidad de financiación y la variación de la deuda elaborada según el Protocolo de Déficit Excesivo (PDE). Porcentajes del PIB pm 279

14.5 Adquisición neta de activos financieros 280

14.6 Deuda según el Protocolo de Déficit Excesivo (PDE). Resumen general 281

14.7 Deuda según el Protocolo de Déficit Excesivo (PDE) por instrumentos 282

14.8 Deuda según el Protocolo de Déficit Excesivo (PDE) por tipos de Corporaciones Locales 282

14.9 Deuda según el Protocolo de Déficit Excesivo (PDE). Ayuntamientos con más de 300.000 habitantes 283

Notas a los cuadros del capítulo 14 284

CAPÍTULO 15 SOCIEDADES NO FINANCIERAS: SÍNTESIS DE LA INFORMACIÓN RECOPILADA POR LA CENTRAL DE BALANCES

A) Resumen

15.A Total sociedades no financieras existentes en España y empresas disponibles en las bases de datos de la Central de Balances 286

15.B Total empleados en las sociedades no financieras existentes en España y en las empresas disponibles en las bases de datos de la Central de Balances 287

15.C Balance, Cuenta de resultados y ratios 288

B) Cuenta de resultados

PRINCIPALES RÚBRICAS. TOTAL EMPRESAS

15.1 Base de datos anual (CBI) 289

15.2 Base de datos trimestral (CBT). Tasas 289

15.3 Base de datos trimestral (CBT). Tasas interanuales de trimestres acumulados 290

PRINCIPALES RÚBRICAS. SECTOR INDUSTRIA

15.4 Base de datos anual (CBI) 290

15.5 Base de datos trimestral (CBT). Tasas 291

15.6 Base de datos trimestral (CBT). Tasas interanuales de trimestres acumulados 291

C) Ratios significativas

R.1. RENTABILIDAD ORDINARIA DEL ACTIVO NETO

15.7 Base de datos anual (CBI) 292

15.8 Base de datos trimestral (CBT) 292

15.9 Base de datos trimestral (CBT). Ratios de trimestres acumulados 293

R.2. INTERESES POR FINANCIACIÓN RECIBIDA SOBRE RECURSOS AJENOS CON COSTE (OPERACIONES VIVAS)

15.10 Base de datos anual (CBI) 293

15.11 Base de datos trimestral (CBT) 294

15.12 Base de datos trimestral (CBT). Ratios de trimestres acumulados 294

R.3. RENTABILIDAD ORDINARIA DE LOS RECURSOS PROPIOS

15.13 Base de datos anual (CBI) 295

15.14 Base de datos trimestral (CBT) 295

15.15 Base de datos trimestral (CBT). Ratios de trimestres acumulados 296

R.4. DIFERENCIA RENTABILIDAD - COSTE FINANCIERO (R.1-R.2)

15.16 Base de datos anual (CBI) 296

15.17 Base de datos trimestral (CBT) 297

15.18 Base de datos trimestral (CBT). Ratios de trimestres acumulados 297

R.5. MARGEN SOBRE VENTAS (REB/INCN)

15.19 Base de datos anual (CBI) 298

15.20 Base de datos trimestral (CBT) 298

15.21 Base de datos trimestral (CBT). Ratios de trimestres acumulados 299

R.6. MARGEN SOBRE VAB (REB/VAB)

15.22 Base de datos anual (CBI) 299

15.23 Base de datos trimestral (CBT) 300

15.24 Base de datos trimestral (CBT). Ratios trimestrales acumulados 300

E.1. ENDEUDAMIENTO, RAC/AN (PRECIOS CORRIENTES; SALDO FINAL)

15.25 Base de datos anual (CBI) 301

15.26 Base de datos trimestral (CBT) 301

E.2. ENDEUDAMIENTO, RAC/(REB + INGRESOS FINANCIEROS) (SALDO FINAL)

15.27 Base de datos anual (CBI) 302

15.28 Base de datos trimestral (CBT) 302

CARGA FINANCIERA POR INTERESES, INTERESES POR FINANCIACIÓN RECIBIDA/ (REB + INGRESOS FINANCIEROS)

15.29 Base de datos anual (CBI) 303

15.30 Base de datos trimestral (CBT) 303

RATIOS SIGNIFICATIVAS FSI

15.31 Endeudamiento. (Deuda / Fondos Propios). Base de datos integrada (CBI) 304

15.32 Rentabilidad de los recursos propios. (EBIT/ Fondos Propios). Base de datos integrada (CBI) 304

Notas a los cuadros del capítulo 15 305

CAPÍTULO 16 HOGARES E ISFLSH

16.1 Renta bruta disponible. Componentes 308

16.2 Mercado de trabajo 309

16.3 Renta bruta disponible. Empleos 310

16.4 Cuenta de capital 311

16.5 Cuenta de operaciones financieras 312

16.6 Riqueza 313

16.7 Activos financieros 314

16.8 Pasivos 315

16.9 Variación del patrimonio neto 316

CAPÍTULO 17 BALANZA DE PAGOS Y POSICIÓN DE INVERSIÓN INTERNACIONAL

A) Balanza de pagos

17.1 Resumen. Saldos. Mensual 318

17.2 Cuenta financiera. Resumen. Variación neta de activos menos variación neta de pasivos. Mensual 318

17.2a Cuenta financiera. Resumen. Continuación 319

17.3 Cuentas corriente y de capital. Detalle. Mensual 320

17.3a Cuentas corriente y de capital. Detalle por zonas económicas y geográficas. Anual 321

17.4 Cuenta corriente. Detalle de bienes y servicios. Trimestral 322

17.4a Cuenta corriente. Servicios no turísticos. Detalle por tipo de servicio. Trimestral 323

17.4b Cuenta corriente. Servicios no turísticos. Detalle por zonas económicas y geográficas. Trimestral 325

17.4c Cuenta corriente. Turismo y viajes. Ingresos. Detalle por zonas económicas y geográficas. Trimestral 327

17.4d Cuenta corriente. Servicios. Ingresos. Detalle por zonas económicas y geográficas. Anual 329

17.4e Cuenta corriente. Servicios. Pagos. Detalle por zonas económicas y geográficas. Anual 331

17.5 Cuenta corriente. Detalle de renta primaria. Trimestral 333

17.5a Cuenta corriente. Renta de la inversión. Detalle por categoría funcional. Trimestral 333

17.6 Cuenta corriente y de capital. Detalle de renta secundaria y cuenta de capital. Trimestral 334

17.6a Cuenta corriente. Renta secundaria. Remesas de trabajadores. Pagos. Principales países. Anual 335

17.7 Cuenta financiera. Detalle por categoría funcional. Mensual 336

17.8 Cuenta financiera. Variación neta de activos. Detalle por sector institucional. Mensual 336

17.9 Cuenta financiera. Inversión directa y de cartera. Variación neta de activos. Instituciones financieras monetarias y Administraciones Públicas. Trimestral 337

17.10 Cuenta financiera. Inversión directa y de cartera. Variación neta de activos. Otros sectores residentes. Trimestral 337

17.11 Cuenta financiera. Otra inversión. Variación neta de activos. Detalle por sector institucional. Trimestral 338

17.12 Cuenta financiera. Variación neta de pasivos. Detalle por sector institucional. Mensual 338

17.13 Cuenta financiera. Inversión directa y de cartera. Variación neta de pasivos. Instituciones financieras monetarias y Administraciones Públicas. Trimestral 339

17.14 Cuenta financiera. Inversión directa y de cartera. Variación neta de pasivos. Otros sectores residentes. Trimestral 339

17.15 Cuenta financiera. Otra inversión. Variación neta de pasivos. Detalle por sector institucional. Trimestral 340

17.16 Cuenta financiera por sector institucional y categoría funcional. Detalle por zonas económicas y geográficas. Anual 341

B) Posición de Inversión Internacional

17.21 Resumen. Trimestral 342

17.21a Estado integrado de la posición de inversión internacional. Posición neta. Anual 342

17.21b Estado integrado de la posición de inversión internacional. Activos y pasivos. Anual 343

17.21c Detalle por sector institucional. Trimestral 344

ACTIVOS FINANCIEROS

17.22 Activos. Detalle por categoría funcional e instrumento financiero. Trimestral 345

17.22a Activos por sector institucional y categoría funcional. Detalle por zonas económicas y geográficas. Anual 346

17.22b Activos por sector institucional y categoría funcional. Detalle por monedas. Trimestral 347

17.23 Activos. Inversión de cartera. Detalle por instrumento financiero y sector institucional. Trimestral 348

17.23a Activos. Inversión de cartera, excluido el Banco de España. Detalle por zonas económicas y geográficas. Trimestral 349

17.23b Activos. Inversión de cartera, excluido el Banco de España. Detalle por zonas económicas y geográficas e instrumento financiero. Trimestral 351

17.24 Activos. Otra inversión. Detalle por instrumento financiero y sector institucional. Trimestral 353

PASIVOS FINANCIEROS

17.27 Pasivos. Detalle por categoría funcional e instrumento financiero. Trimestral 353

17.27a Pasivos por sector institucional y categoría funcional. Detalle por zonas económicas y geográficas. Anual 354

17.28 Pasivos. Inversión de cartera. Detalle por instrumento financiero y sector institucional. Trimestral 355

17.29 Pasivos. Otra inversión. Detalle por instrumento financiero y sector institucional. Trimestral 355

C) Reservas internacionales y liquidez en moneda extranjera

17.25 Reservas internacionales y liquidez en moneda extranjera. Mensual 356

17.26 Reservas internacionales. Activos de reserva del Banco de España. Detalle. Mensual 356

D) Deuda externa

17.30 Deuda externa. Trimestral 357

17.31 Deuda externa bruta. Detalle por sector institucional e instrumento financiero. Trimestral 358

17.32 Activos y pasivos exteriores de deuda por monedas. Trimestral 359

E) Inversión directa según principio direccional

17.40 Inversión directa. Posición. Detalle por sector institucional. Trimestral 360

17.41 Inversión directa. Transacciones. Detalle por sector institucional. Trimestral 360

17.42 Inversión directa. Posición. Detalle por sector de actividad económica. Anual 361

17.43 Inversión directa. Transacciones. Detalle por sector de actividad económica. Anual 362

17.44a Inversión directa. Posición. Detalle por zonas económicas y geográficas. Economía inversora inmediata. Anual 363

17.44b Inversión directa. Posición. Detalle por zonas económicas y geográficas. Última economía inversora. Anual 364

17.45 Inversión directa. Transacciones. Detalle por zonas económicas y geográficas. Economía inversora inmediata. Anual 365

Notas a los cuadros del capítulo 17 366

CAPÍTULO 18 ESTADÍSTICAS DE ADUANAS

18.1 Importaciones/introducciones y exportaciones/expediciones 368

A) Importaciones/introducciones

18.2 Por productos 368

18.3 Distribución geográfica 369

B) Exportaciones/expediciones

18.4 Por productos 369

18.5 Distribución geográfica 370

C) Índices de valor unitario

18.6 Importaciones/introducciones 370

18.7 Exportaciones/expediciones 371

CAPÍTULO 19 TIPOS DE INTERÉS (EXCLUIDOS LOS QUE APARECEN PUBLICADOS EN LOS CAPÍTULOS DE MERCADOS FINANCIEROS)

A) Tipos legales

19.1 Tipos de interés legales, euríbor, míbor y otros tipos oficiales de referencia 374

19.2 Tipos de interés de referencia del mercado hipotecario (no oficiales) y otros tipos de interés 377

B) Tipos de interés aplicados por las instituciones financieras monetarias a residentes en la UEM (CBE 1/2010). Datos desde enero de 2003

TIPOS DE INTERÉS (TAE Y TEDR) DE NUEVAS OPERACIONES

Préstamos y créditos a hogares e ISFLSH y sociedades no financieras

19.3 Total entidades de crédito y establecimientos financieros de crédito 377

Préstamos y créditos a hogares e ISFLSH
19.4 Total entidades de crédito y establecimientos financieros de crédito 378

Préstamos y créditos a sociedades no financieras
19.5 Total entidades de crédito y establecimientos financieros de crédito 378

Préstamos y créditos a hogares e ISFLSH y sociedades no financieras. Tipos de interés TAE
19.6 Total entidades de crédito y establecimientos financieros de crédito 379

Depósitos de hogares e ISFLSH y sociedades no financieras
19.7 Total entidades de crédito y establecimientos financieros de crédito 379

TIPOS DE INTERÉS (TEDR) DE LOS SALDOS VIVOS

Préstamos y créditos a hogares e ISFLSH
19.8 Total entidades de crédito y establecimientos financieros de crédito 380

Préstamos a sociedades no financieras
19.9 Total entidades de crédito y establecimientos financieros de crédito 380

Depósitos de hogares e ISFLSH y sociedades no financieras
19.10 Total entidades de crédito y establecimientos financieros de crédito 381

IMPORTES DE LAS NUEVAS OPERACIONES

Préstamos y créditos a hogares e ISFLSH y sociedades no financieras
19.11 Total entidades de crédito y establecimientos financieros de crédito 381

Préstamos y créditos a hogares e ISFLSH
19.12 Total entidades de crédito y establecimientos financieros de crédito 382

Préstamos y créditos a sociedades no financieras
19.13 Total entidades de crédito y establecimientos financieros de crédito 382

Depósitos de hogares e ISFLSH y sociedades no financieras
19.14 Total entidades de crédito y establecimientos financieros de crédito 383

IMPORTES DE LOS SALDOS VIVOS

Préstamos y créditos a hogares e ISFLSH y sociedades no financieras. Pro-memoria: plazos residuales
19.15 Total entidades de crédito y establecimientos financieros de crédito 383

Préstamos y créditos a hogares e ISFLSH y sociedades no financieras
19.16 Total entidades de crédito y establecimientos financieros de crédito 384

Depósitos de hogares e ISFLSH y sociedades no financieras

19.17 Total entidades de crédito y establecimientos financieros de crédito 384

CAPÍTULO 20 TIPOS DE CAMBIO E ÍNDICES DE COMPETITIVIDAD

A) Tipos de cambio

20.1 Tipos de cambio del euro 386
20.2 Tipos de cambio del euro (continuación 1) 386
20.3 Tipos de cambio del euro (continuación 2) 387
20.4 Tipos de cambio del euro (continuación 3) 387
20.5 Tipos de cambio del dólar estadounidense 388

B) Índices de competitividad

20.6 Índices de competitividad de España frente a la zona del euro y a la UE 27 388
20.7 Índices de competitividad de España frente a los países desarrollados, a los industrializados y a los nuevos países industrializados de Asia 389
20.8 Tipos de cambio efectivos de las principales monedas frente a los países desarrollados 390

Notas a los cuadros del capítulo 20 391

CAPÍTULO 21 MERCADO PRIMARIO DE VALORES

A) Economía nacional

VALORES DISTINTOS DE ACCIONES, EXCEPTO DERIVADOS FINANCIEROS. ACCIONES Y PARTICIPACIONES EN FONDOS DE INVERSIÓN. DETALLE POR SECTORES Y SUBSECTORES

21.1 Emisiones netas y ofertas públicas en venta 394
21.2 Saldos vivos 394

VALORES DISTINTOS DE ACCIONES, EXCEPTO DERIVADOS FINANCIEROS. DETALLE POR SECTORES Y PLAZOS

21.3 Emisiones netas 395
21.4 Saldos vivos 395
21.5 Tipo de cupón de emisiones a largo plazo. Saldos vivos 396

B) Instituciones financieras

VALORES DISTINTOS DE ACCIONES, EXCEPTO DERIVADOS FINANCIEROS. DETALLE POR SUBSECTORES Y PLAZOS

21.6 Emisiones netas 396
21.7 Saldos vivos 397

VALORES DISTINTOS DE ACCIONES EMITIDOS EN EUROS, EXCEPTO DERIVADOS FINANCIEROS. INSTITUCIONES FINANCIERAS MONETARIAS. DETALLE POR INSTRUMENTOS DE EMISIONES EN EUROS

21.8 Emisiones netas, emisiones brutas y amortizaciones 397
21.9 Saldos vivos 398

ACCIONES Y PARTICIPACIONES EN FONDOS DE INVERSIÓN. DETALLE POR SECTORES

21.10 Emisiones netas, ofertas públicas de venta y saldos vivos 398

C) Administraciones Públicas

ADMINISTRACIÓN CENTRAL

Valores distintos de acciones, excepto derivados financieros. Detalle por instrumentos

21.11 Emisiones netas 399

21.12 Saldos vivos 399

21.13 Saldos vivos por plazos de vencimiento 400

21.14 Vida media 400

21.15 Detalle por instrumentos de emisiones en euros. Emisiones netas, emisiones brutas y amortizaciones 401

21.16 Tipos de interés a la emisión: subastas 401

COMUNIDADES AUTÓNOMAS Y CORPORACIONES LOCALES

Valores distintos de acciones, excepto derivados financieros. Detalle por instrumentos

21.17 Emisiones netas 402

21.18 Saldos vivos 402

21.19 Detalle de emisiones en euros. Emisiones netas, emisiones brutas y amortizaciones 403

D) Sociedades no financieras

VALORES DISTINTOS DE ACCIONES, EXCEPTO DERIVADOS FINANCIEROS. DETALLE POR INSTRUMENTOS

21.20 Emisiones netas y saldos vivos 403

E) Resto del mundo

VALORES DISTINTOS DE ACCIONES, EXCEPTO DERIVADOS FINANCIEROS. DETALLE POR SECTORES

21.21 Emisiones netas, emisiones brutas, amortizaciones y saldos vivos 404

F) Zona del euro

VALORES DISTINTOS DE ACCIONES, EXCEPTO DERIVADOS FINANCIEROS. DETALLE POR SECTORES Y SUBSECTORES

21.22 Emisiones netas 404

21.23 Saldos vivos 405

CAPÍTULO 22 MERCADOS SECUNDARIOS DE VALORES

A) Deuda pública

SALDOS REGISTRADOS EN EL DEPOSITARIO CENTRAL

22.1 Saldos totales 408

22.2 Saldos en cuentas de terceros 408

DEUDA DEL ESTADO. SALDOS POR TENEDORES

Letras del Tesoro

22.3 Saldos nominales. Cartera a vencimiento 409

Bonos y obligaciones no segregados y principales de deuda segregada del Estado

22.4 Saldos nominales. Cartera a vencimiento 409

NEGOCIACIÓN CON DEUDA DEL ESTADO. CONJUNTO DE MERCADO

22.5 Importes negociados por tipo de instrumento 410

Operaciones simples al contado

22.6 Letras del Tesoro. Importes negociados y tipos de interés 410

22.7 Bonos y obligaciones del Estado no segregados. Importes negociados y tipos de interés 411

22.8 Principales y cupones de deuda segregada del Estado. Importes negociados y tipos de interés 411

RATIOS DE CONTRATACIÓN

22.22 Ratios de contratación 412

B) Mercado bursátil

ACCIONES

22.23 Capitalización en la Bolsa de Madrid 412

22.24 Volumen de contratación 413

22.25 Índice de cotización 413

22.26 Ratio PER (cotización/rentabilidad del capital). Bolsa de Madrid 414

OBLIGACIONES

22.27 Indices de contratación de acciones y contratación de mercados 414

C) Otros mercados de valores

MERCADO ORGANIZADO DE RENTA FIJA DE LA ASOCIACIÓN DE INTERMEDIARIOS DE ACTIVOS FINANCIEROS (AIAF)

22.28 Pagarés de empresa 415

22.29 Obligaciones 415

MERCADOS OFICIALES DE OPCIONES Y FUTUROS FINANCIEROS

22.30 Operaciones realizadas y posiciones abiertas 415

VALORES REPRESENTATIVOS DE DEUDA DE COMUNIDADES AUTÓNOMAS. SALDOS POR TENEDORES.

22.31 Saldos nominales. Cartera a vencimiento 416

ACCIONES DEL ÍNDICE IBEX 35. SALDOS POR TENEDORES.

22.32 Saldos a precios de mercado. 416

BONOS Y PAGARÉS DE TITULIZACIÓN. SALDO POR TENEDORES

22.33 Saldos nominales. Cartera a vencimiento 417

Notas a los cuadros del capítulo 22 418

CAPÍTULO 23 CONTABILIDAD NACIONAL, PRODUCCIÓN Y DEMANDA

A) Contabilidad Nacional Trimestral de España (CNTR)

23.a Contabilidad Nacional de España. Precios corrientes. Componentes de la demanda. Datos brutos 420

23.b Contabilidad Nacional de España. Precios corrientes. Componentes de la demanda. Datos corregidos de efectos estacionales y de calendario. 422

23.c Contabilidad Nacional de España. Precios corrientes. Ramas de actividad. Datos brutos 424

23.d Contabilidad Nacional de España. Precios corrientes. Ramas de actividad. Datos corregidos de efectos estacionales y de calendario. 426

23.e Contabilidad Nacional de España. Índice de volumen encadenados (2020 = 100). Componentes de la demanda. Datos corregidos de efectos estacionales y de calendario. 428

23.f Contabilidad Nacional de España. Índice de volumen encadenados (2020 = 100). Ramas de actividad. Datos corregidos de efectos estacionales y de calendario 430

23.g Contabilidad Nacional de España. Deflactores implícitos. Componentes de la demanda y ramas de actividad. Datos corregidos de efectos estacionales y de calendario 432

B) Cuentas Trimestrales No Financieras de los Sectores Institucionales (CTNFSI)

23.h Cuentas trimestrales no financieras. Total de la economía. 434

23.i Cuentas trimestrales no financieras. Sociedades no financieras 436

23.j Cuentas trimestrales no financieras. Instituciones financieras 438

23.k Cuentas trimestrales no financieras. Administraciones Públicas 440

23.l Cuentas trimestrales no financieras. Hogares e ISFLSH 442

23.m Cuentas trimestrales no financieras. Operaciones no sectorizadas 444

23.n Cuentas trimestrales no financieras. Resto del mundo 446

C) Índice de producción industrial

23.1 General y resumen 448

POR RAMAS DE ACTIVIDAD (CNAE 2009)

23.2 Industrias extractivas y manufactureras 448

23.3 Industrias manufactureras (continuación 1) 449

23.4 Industrias manufactureras (continuación 2) y resto 449

D) Indicadores de energía

23.6 Electricidad: producción y consumo 450

E) Indicadores de construcción, acero y cemento

23.7 Edificación y vivienda. Licencias de obra mayor 450

23.8 Obras en edificación 451

23.9 Licitación oficial por tipología de obra 451

23.10 Índices de producción de la industria de la construcción 452

23.11 Producción y consumo aparente de acero y cemento 452

DISPONIBILIDADES Y UTILIZACIONES DE VEHÍCULOS

23.12 Vehículos de carga, autobuses y autocares 453

23.13 Turismos y motocicletas 453

G) Indicadores de los servicios

23.14 Comercio y hostelería 454

23.15 Transporte y turismo 454

H) Encuestas y opiniones empresariales

23.16 Total industria (CNAE 2009) 455

23.17 Industria de bienes de consumo, bienes intermedios y bienes de inversión (CNAE 2009) 455
23.18 Industria de la construcción (CNAE 2009) 456
23.19 Utilización de la capacidad productiva y factores que han limitado la producción. Total industria (excluida construcción) (CNAE 2009) 456

CAPÍTULO 24 EMPLEO Y SALARIOS

A) Encuesta de población activa

POBLACIÓN DE 16 Y MÁS AÑOS
24.1 Resumen 458
24.2 Por grupos de edad y sexo 458
24.3 Población activa y ocupada por grupos de edad y sexo 459

OCUPADOS
24.4 Por ramas de actividad según secciones de la CNAE 2009 459
24.5 Por situación profesional 460
24.6 Asalariados por ramas de actividad según secciones de la CNAE 2009 460
24.7 Asalariados según duración de la jornada, tipo de contrato y sexo 461

PARADOS
24.8 Por ramas de actividad (CNAE 2009) y sexo 461
24.9 Por estudios terminados y sexo, situación familiar y duración del paro 462
24.10 Parados por tipo de jornada en el empleo buscado y sexo 462

TASAS DE ACTIVIDAD Y DESEMPLEO
24.11 Actividad por grupos de edad y sexo 463
24.12 Paro por grupos de edad y sexo 463
24.13 Paro por Comunidades Autónomas 464

B) Encuesta de coyuntura laboral
24.14 Efectivos laborales y jornada media por ramas de actividad 464

C) Estadísticas de empleo
24.15 Movimiento laboral registrado: demanda de empleo y paro por ramas de actividad 465
24.16 Movimiento laboral registrado: ofertas y demandas de empleo, y colocaciones 465
24.17 Contratos de trabajo 466
24.18 Beneficiarios de prestaciones por desempleo 466

D) Afiliados al, y pensiones del, Sistema de Seguridad Social
24.19 Afiliación fin de mes. Altas, bajas y efectivos por regímenes 467
24.20 Pensiones en vigor 467
24.21 Cuantía media de las pensiones en vigor 468

E) Convenios, conflictos y otras estadísticas laborales
24.22 Convenios según mes de inicio de efectos económicos 468
24.23 Convenios según mes de registro y año del inicio de efectos económicos 469
24.24 Conflictos laborales y regulación de empleo 469

F) Encuesta trimestral de coste laboral

24.25 Coste laboral. Resumen 470

24.26 Coste laboral por trabajador y mes. Por ramas de actividad (CNAE 2009) 470

24.27 Coste salarial por hora efectiva. Por ramas de actividad (CNAE 2009) 471

24.28 Tiempo de trabajo efectivo por trabajador y mes. Por ramas de actividad (CNAE 2009) y tipo de jornada 471

CAPÍTULO 25 PRECIOS

A) Índice de precios de consumo

25.1 General y por grupos de gasto 474

25.2 General y por grupos especiales 474

B) Índice de precios industriales

25.3 General y resumen 475

POR RAMAS DE ACTIVIDAD (CNAE 2009)

25.4 Industrias extractivas y manufactureras 475

25.5 Industrias manufactureras (continuación 1) 476

25.6 Industrias manufactureras (continuación 2) y resto 476

C) Precios en la construcción

25.7 Índice de costes de la construcción y precio medio del metro cuadrado de las viviendas libres tasadas 477

D) Índices de precios percibidos y pagados por los agricultores

25.8 Total y detalle 477

E) Índices de precios internacionales

25.9 Mercados internacionales: índice de precios de materias primas no energéticas. Precios del petróleo y del oro 478

CAPÍTULO 26 ECONOMÍA INTERNACIONAL

A) Agregados macroeconómicos

26.1 Producto interior bruto a precios corrientes 480

26.2 Producto interior bruto a precios constantes 481

B) Mercado de trabajo

26.11 Tasas de paro 482

26.12 Índice de costes laborales unitarios 483

C) Precios

26.21 Índice de precios de consumo 484

26.22 Índice de precios de producción 485

26.23 Índices armonizados de precios de consumo 486

D) Tipos de interés y rentabilidades

26.31 Tipos de intervención de los bancos centrales y tipos de interés a un día 487

26.32 Tipos de interés interbancarios a tres meses en mercados nacionales 488

26.33 Rendimientos de la deuda pública a tres años en mercados nacionales 489

26.34 Rendimientos de la deuda pública a tres años en mercados nacionales (continuación) 490

26.35 Rendimientos de la deuda pública a largo plazo (a) 491

26.36 Rendimientos de la deuda pública a largo plazo (a) (continuación) 492

APÉNDICE 1 BANCO DE ESPAÑA. BALANCE DE SITUACIÓN RESUMIDO

A1.1 Balance de situación 494

APÉNDICE 2 ESQUEMAS DE SECTORIZACIÓN

A2.1 Agrupaciones institucionales utilizadas en los cuadros de análisis monetario en el contexto de la zona del euro (capítulos 6 a 8 del Boletín Estadístico) 498

A2.2 Agrupaciones institucionales utilizadas en los estados de supervisión (capítulo 4 del Boletín Estadístico) 502

A2.3 Agrupaciones institucionales utilizadas en los cuadros de Contabilidad Nacional (incluidas Cuentas Financieras de la Economía Española) (capítulos 2 y 3 del Boletín Estadístico) 504

APÉNDICE 3 NOTAS METODOLÓGICAS

Nota metodológica del capítulo 10 506

Nota metodológica. "La deuda de las Administraciones Públicas (AAPP) elaborada según la metodología del Protocolo de Déficit Excesivo (PDE)" 506

CAPÍTULO 1 PRINCIPALES INDICADORES ECONÓMICOS DE LA ZONA DEL EURO

Tasas de variación interanual en % salvo indicación contraria

	2022	2023	2023				2024		
			I	II	III	IV	I	II	
A. PIB Y AGREGADOS DE LA DEMANDA (a) (b)									**A. GDP AND DEMAND AGGREGATES (a) (b)**
1. Consumo privado	4,9	1,3	2,1	1,4	0,4	1,4	0,9	0,5	1. Private consumption
2. Consumo público	1,1	1,7	0,9	1,3	2,4	2,4	1,7	2,1	2. Government consumption
3. Formación bruta de capital fijo	2,1	1,5	2,1	1,7	0,6	1,7	-1,0	-3,0	3. Gross fixed capital formation
4. DEMANDA INTERIOR	3,5	0,9	1,4	1,2	0,2	0,8	0,0	-0,8	4. DOMESTIC DEMAND
5. Exportaciones	7,4	0,2	3,8	0,7	-1,8	-1,8	-0,8	1,7	5. Exports
6. Importaciones	8,2	-0,0	3,1	1,1	-2,5	-1,7	-1,9	-1,1	6. Imports
7. Saldo Neto exterior de bienes y servicios (% sobre PIB)	4,3	4,4	4,7	4,2	4,3	4,3	5,1	5,6	7. Net External Balance of goods and services (as % of GDP)
8. PIB A PRECIOS DE MERCADO	**3,4**	**1,0**	**1,8**	**1,0**	**0,5**	**0,7**	**0,5**	**0,6**	**8. GDP AT MARKET PRICES**
B. PRECIOS Y COSTES LABORALES									**B. PRICES AND LABOUR COSTS**
1. Deflactor consumo privado (c)	6,9	6,2	7,9	7,0	6,1	4,0	3,2	2,7	1. Private consumption deflator (c)
2. Deflactor consumo público (c)	4,7	3,7	4,3	4,2	3,5	2,7	3,5	2,7	2. Government consumption deflator (c)
3. Deflactor PIB (c)	5,1	5,8	6,4	6,2	5,8	4,9	3,6	3,0	3. GDP deflator (c)
4. Remuneración por asalariado (zona euro 20) (b)	4,6	5,3	5,4	5,5	5,3	5,0	4,8	4,3	4. Compensation per employee (euro area 20) (b)
5. Productividad laboral (zona euro 20) (b)	1,1	-0,9	-0,3	-1,0	-1,3	-1,0	-0,4	-0,3	5. Labour productivity (euro area 20) (b)
6. Coste laboral unitario. Total economía (zona euro 20) (c)	3,4	6,3	5,7	6,5	6,7	6,0	5,2	4,6	6. Unit labour cost. Whole economy (euro area 20) (c)
C. EMPLEO Y PARO									**C. EMPLOYMENT AND UNEMPLOYMENT**
1. Población ocupada (c)									1. Employment (c)
1.1. Total economía	2,2	2,5	2,7	2,5	2,4	2,3	1,0	1,0	1.1 Whole economy
1.2. Industria, excluida construcción	1,2	2,4	2,8	2,6	2,2	1,9	0,2	...	1.2. Industry, excluding construction
2. Tasa de Paro	6,8	6,5	6,6	6,5	6,5	6,5	6,5	6,5	2. Unemployment rate
2.1. Millones de personas	11,232	11,152	11,219	11,067	11,153	11,170	11,198	11,101	2.1. Millions
D. BALANZA DE PAGOS									**D. BALANCE OF PAYMENTS**
1. Cuenta corriente (zona euro 20). Saldo (mm de euros)	-52,2	223,9	31,8	58,7	61,2	72,2	112,2	...	1. Current account (euro area 20). Balance (euro billions)

Annual percentage changes in % unless otherwise indicated

Fuente: Eurostat y BCE. / *Eurostat and ECB.*

a. Entre los componenetes no se ha incluido la variación de existencias/ *Components exclude changes in inventories.*

b. Volúmenes encadenados. Datos corregidos de efectos estacionales y de calendario. SEC2010. / *Chain linked volume. Seasonal and calendar effects adjusted data. ESA 2010.*

c. Datos corregidos de efectos estacionales y calendario. SEC2010./ *Seasonal and calendar effects adjusted data. ESA 2010.*

1. PRINCIPALES INDICADORES ECONÓMICOS DE LA ZONA DEL EURO. Cuentas económicas de la zona del euro (SEC 2010).

1.2.a Ahorro, inversión y financiación. Total de sectores residentes.

mm de euros

	Adquisiciones netas de activos no financieros			Variaciones del patrimonio neto			Capacidad /necesidad de financiación = Operaciones financieras netas	Operaciones financieras netas de los sectores de la zona del euro				PIB de la zona del euro
	Total	Formación bruta de capital fijo	Variación de existencias y otros (b)	Total	Ahorro bruto	Transferencias netas de capital a cobrar		Sociedades no financieras	Instituciones financieras	Administraciones públicas	Hogares e ISFLSH	
	1	2	3	4	5	6	7	8	9	10	11	12
19	2 736	2 684	51	886	3 024	10	213	-124	97	-66	310	12 128
20	2 582	2 556	26	581	2 793	11	196	67	111	-811	812	11 588
21	2 891	2 758	134	905	3 217	36	380	232	131	-642	665	12 577
22	3 301	3 044	257	758	3 301	39	86	98	151	-474	322	13 648
23	3 276	3 219	57	839	3 522	51	318	241	124	-521	482	14 536
20 *III*	614	624	-11	138	692	2	105	126	35	-186	122	2 934
IV	688	705	-17	238	793	4	113	84	22	-193	193	3 088
21 *I*	688	629	59	200	767	4	114	96	36	-239	221	2 949
II	701	692	9	210	781	8	114	2	35	-195	276	3 095
III	709	679	30	227	808	13	89	93	37	-120	71	3 176
IV	793	758	35	268	860	11	63	41	23	-89	96	3 357
22 *I*	794	703	90	196	817	5	6	22	41	-121	63	3 246
II	825	766	59	160	793	10	46	-81	35	-72	167	3 377
III	848	758	90	174	820	8	-16	33	37	-128	41	3 422
IV	835	816	18	227	872	16	51	124	38	-154	51	3 603
23 *I*	825	771	54	189	857	8	56	99	22	-150	83	3 504
II	817	810	7	179	851	10	62	-63	42	-116	197	3 611
III	794	784	10	205	881	10	84	119	32	-124	59	3 630
IV	840	854	-14	266	934	23	117	86	28	-132	143	3 791
24 *I*	786	773	13	183	882	2	113	140	18	-144	100	3 646
II	784	801	-17	185	883	8	133	-74	45	-106	261	3 743

Ahorro, inversión y financiación total sectores residentes

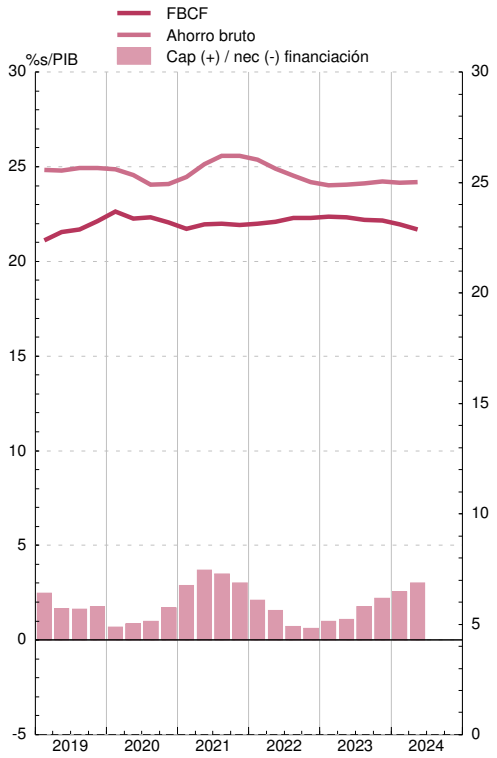

Operaciones financieras. Sectores residentes no financieros

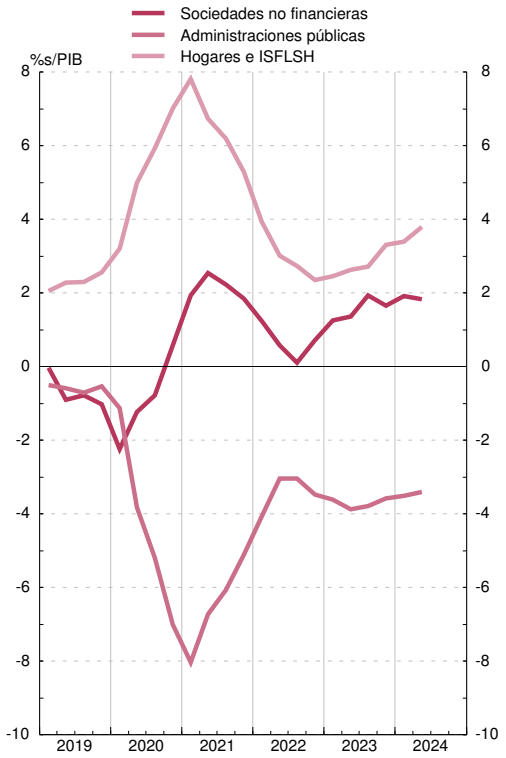

1. PRINCIPALES INDICADORES ECONÓMICOS DE LA ZONA DEL EURO. Cuentas económicas de la zona del euro (SEC 2010).

1.2.b Operaciones financieras. Total de sectores residentes.

mm de euros

	Operaciones financieras netas = Cap./Nec. de financiación)	Adquisiciones netas de activos financieros de la zona del euro frente al resto del mundo						Pasivos netos contraídos por la zona del euro frente al resto del mundo						Balance financiero		
		Total	Efectivo y depósitos	Valores representativos de deuda	Préstamos	Participaciones en el capital y en fondos de inversión	Resto	Total	Efectivo y depósitos	Valores representativos de deuda	Préstamos	Participaciones en el capital y en fondos de inversión	Resto	Activos financieros netos	Activos financieros frente Resto del Mundo	Pasivos frente Resto del Mundo
	1	2	3	4	5	6	7	8	9	10	11	12	13	14	15	16
19	213	695	96	407	-118	245	65	483	-205	245	-113	420	136	-1 394	28 858	30 252
20	196	1 031	161	373	-100	495	102	835	374	74	-51	460	-22	-1 069	29 198	30 266
21	380	1 674	25	441	314	529	365	1 294	507	-110	132	578	187	-455	32 951	33 406
22	86	48	-112	7	-22	-117	291	-38	15	32	-45	-114	75	-155	31 854	32 009
23	318	347	81	387	190	-242	-68	29	-319	391	-4	-69	30	-32	32 612	32 644
20 *III*	105	194	67	10	-14	132	-1	89	31	41	-64	61	19	-1 261	28 834	30 095
IV	113	138	-97	150	-55	194	-54	26	144	-276	-4	162	-0	-1 069	29 198	30 266
21 *I*	114	610	59	105	111	253	82	496	213	98	18	129	38	-891	30 601	31 492
II	114	256	11	132	6	161	-53	143	62	-33	-5	182	-63	-780	31 146	31 926
III	89	522	-36	82	153	109	214	433	116	-26	36	133	174	-689	31 964	32 653
IV	63	285	-9	122	43	6	122	222	116	-149	83	134	38	-455	32 951	33 406
22 *I*	6	459	129	4	107	109	110	453	251	118	53	-61	92	-313	32 966	33 279
II	46	62	-38	-44	39	39	66	16	39	-88	26	39	0	-100	32 730	32 830
III	-16	-8	18	-67	39	-119	122	8	-38	9	42	-67	62	131	33 152	33 022
IV	51	-465	-220	115	-206	-146	-7	-516	-237	-8	-166	-24	-80	-155	31 854	32 009
23 *I*	56	454	178	29	139	109	-2	398	100	145	96	24	32	-307	32 382	32 689
II	62	71	-78	196	3	-3	-47	9	-103	129	-10	-33	26	-278	32 585	32 863
III	84	147	7	102	42	26	-30	63	-96	107	-27	62	18	-26	32 834	32 859
IV	117	-324	-26	59	6	-373	10	-441	-221	10	-63	-123	-45	-32	32 612	32 644
24 *I*	113	574	106	132	182	110	43	461	121	158	34	66	82	102	33 841	33 739
II	133	166	13	132	-15	-9	44	33	-84	129	-180	160	7	501	34 351	33 850

Operaciones financieras

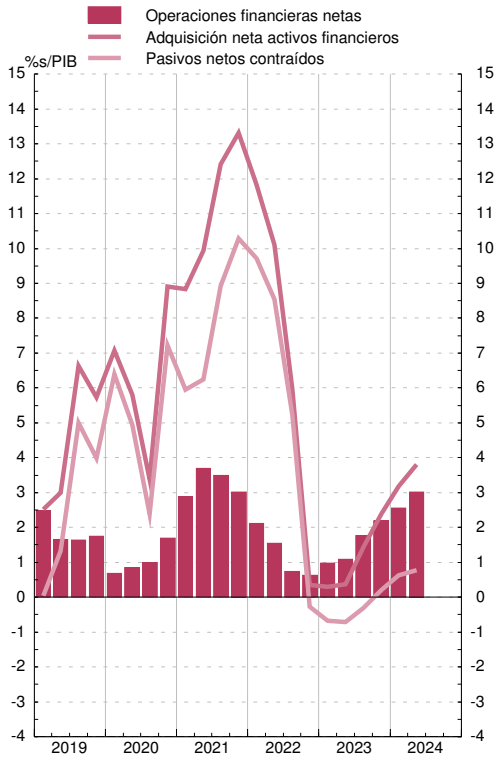

Balance financiero

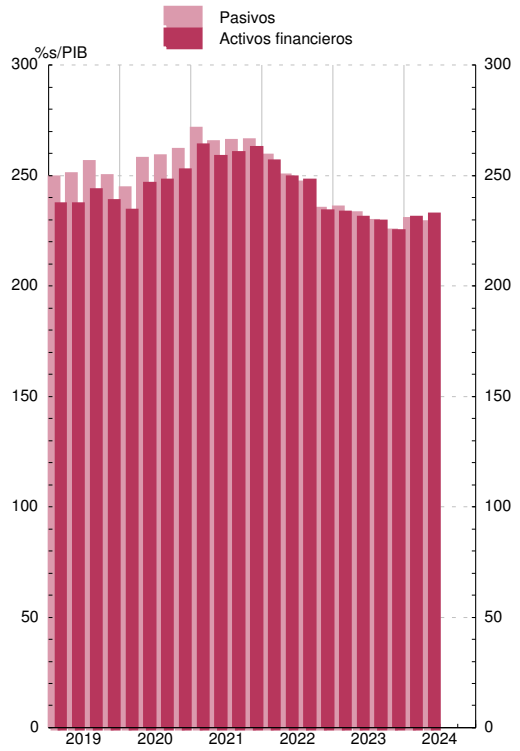

Véanse notas al final del capítulo.

1. PRINCIPALES INDICADORES ECONÓMICOS DE LA ZONA DEL EURO. Cuentas económicas de la zona del euro (SEC 2010).

1.3 Operaciones financieras. Sociedades no financieras.

mm de euros

	Operaciones financieras netas	Adquisiciones netas de activos financieros						Pasivos netos contraídos					Balance financiero		
		Total	Efectivo y depósitos	Valores representativos de deuda	Préstamos	Participaciones en el ctal. y en fondos de inversión	Resto	Total	Valores representativos de deuda	Préstamos	Participaciones en el ctal. y en fondos de inversiónes	Resto	Activos financieros netos	Activos financieros	Pasivos
	1	2	3	4	5	6	7	8	9	10	11	12	13	14	15
19	-124	604	138	-5	146	314	11	729	74	223	285	123	-50 446	28 729	41 740
20	67	1 204	541	23	196	382	61	1 137	197	567	434	-80	-50 605	30 033	43 219
21	232	1 733	290	-7	309	375	766	1 502	88	441	394	575	-55 275	34 713	48 850
22	98	1 771	194	65	479	391	642	1 673	17	829	231	584	-52 795	35 668	49 063
23	241	650	-45	86	318	189	101	410	33	223	88	80	-56 371	37 351	51 454
20 *III*	126	357	115	6	64	126	46	230	34	47	139	14	-12 762	28 664	41 426
IV	84	316	58	-4	91	35	137	233	2	106	110	30	-13 186	30 033	43 219
21 *I*	96	450	36	-5	80	122	216	354	16	144	109	83	-13 492	31 400	44 891
II	2	335	34	4	97	101	99	333	17	88	118	114	-13 907	32 529	46 436
III	93	445	76	-2	95	38	238	351	15	85	71	170	-13 739	33 089	46 827
IV	41	504	145	-4	36	114	212	463	40	124	97	208	-14 137	34 713	48 850
22 *I*	22	462	7	16	132	131	177	440	7	241	46	128	-13 518	34 359	47 878
II	-81	402	6	22	146	119	109	483	1	231	118	132	-13 055	34 011	47 066
III	33	408	68	12	129	29	169	375	-3	274	-37	140	-12 827	34 476	47 303
IV	124	499	113	15	73	112	187	376	12	83	103	184	-13 395	35 668	49 063
23 *I*	99	149	-137	39	101	45	101	50	1	75	-16	-8	-14 181	36 724	50 906
II	-63	-59	-65	19	59	21	-92	4	13	50	-58	1	-14 326	36 813	51 140
III	119	245	45	30	91	38	40	126	11	36	73	8	-13 760	36 476	50 236
IV	86	315	112	-2	68	86	52	229	7	62	89	80	-14 104	37 351	51 454
24 *I*	140	182	-73	-2	63	135	59	42	8	42	27	-37	-14 395	38 359	52 754
II	-74	19	21	9	64	4	-79	94	22	36	43	-15	-14 191	37 748	51 940

Operaciones financieras

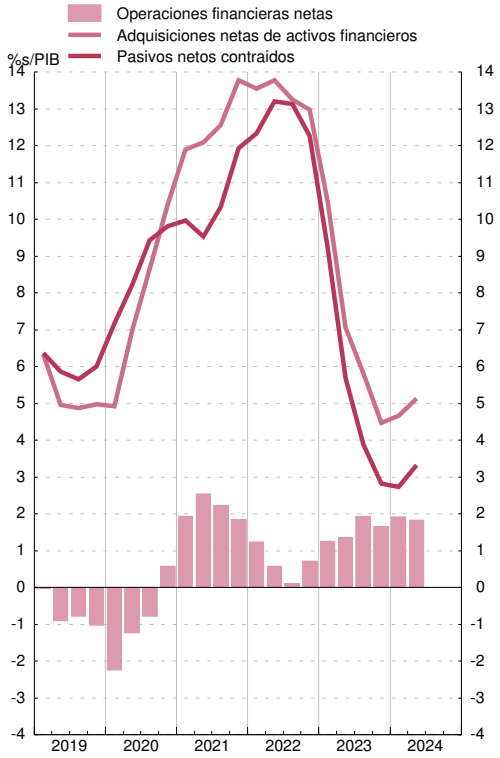

Balance financiero

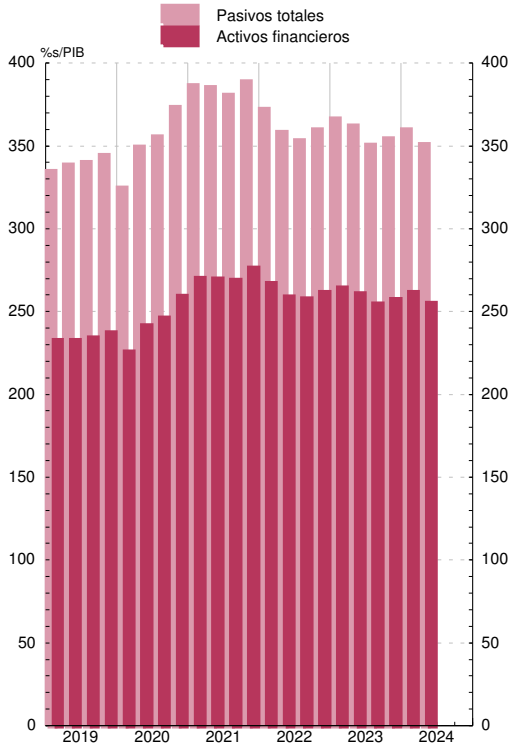

1. PRINCIPALES INDICADORES ECONÓMICOS DE LA ZONA DEL EURO. Cuentas económicas de la zona del euro (SEC 2010).

1.4 Operaciones financieras. Hogares e ISFLSH.

mm de euros

	Operaciones financieras netas	Adquisiciones netas de activos financieros						Pasivos netos contraídos			Balance financiero		
		Total	Efectivo y depósitos	Valores representativos de deuda	Participaciones en el ctal. y en fondos de inversión	Seguros, pensiones y garantías estandarizadas	Otras cuentas pendientes de cobro	Total	Préstamos	Resto	Activos financieros netos	Activos financieros	Pasivos
	1	2	3	4	5	6	7	8	9	10	11	12	13
19	310	601	413	-63	39	177	33	291	244	46	74 749	27 009	7 893
20	812	1 043	698	-57	219	116	51	231	210	21	78 347	28 671	8 072
21	665	991	463	-41	321	152	89	326	298	28	86 548	30 655	8 402
22	322	703	353	94	174	129	-36	381	278	103	82 144	29 261	8 790
23	482	563	77	296	34	79	84	82	42	40	86 227	31 194	8 855
20 *III*	122	158	92	-11	52	24	-4	36	62	-26	19 785	27 744	7 959
IV	193	308	216	-18	58	47	3	115	70	46	20 598	28 671	8 072
21 *I*	221	322	140	-12	68	34	92	102	50	52	21 028	29 211	8 183
II	276	331	165	-5	106	38	23	55	100	-45	21 578	29 821	8 244
III	71	139	47	-14	65	35	5	67	74	-7	21 690	29 998	8 308
IV	96	198	111	-9	82	45	-31	102	74	28	22 253	30 655	8 402
22 *I*	63	140	78	-1	21	41	3	77	63	14	21 432	29 936	8 504
II	167	297	127	31	90	29	21	130	113	16	20 335	28 968	8 633
III	41	120	75	24	33	20	-30	79	62	16	19 906	28 620	8 713
IV	51	146	74	40	30	38	-31	95	39	56	20 471	29 261	8 790
23 *I*	83	91	-72	97	21	31	16	8	4	4	21 175	29 969	8 794
II	197	223	51	80	39	15	40	26	34	-8	21 551	30 368	8 817
III	59	66	-27	68	9	-2	21	7	0	7	21 161	29 982	8 821
IV	143	184	125	51	-34	36	8	41	4	37	22 339	31 194	8 855
24 *I*	100	122	13	51	25	45	-12	22	5	17	22 901	31 767	8 866
II	261	315	130	34	88	18	45	54	36	19	23 023	31 934	8 911

Operaciones financieras

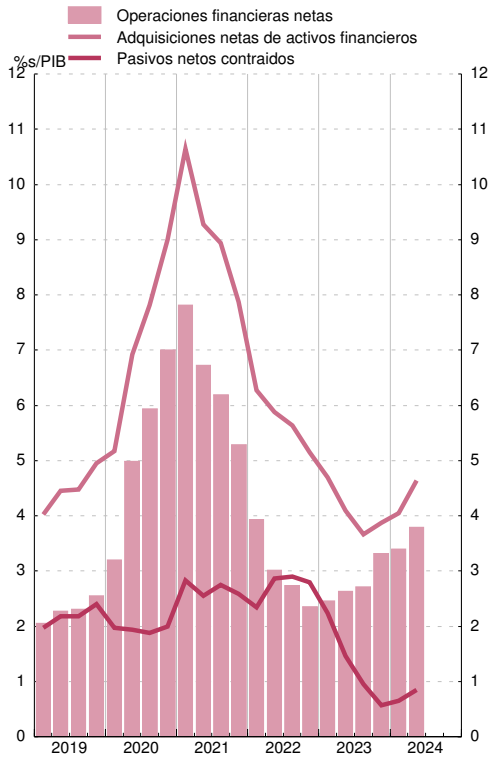

Balance financiero

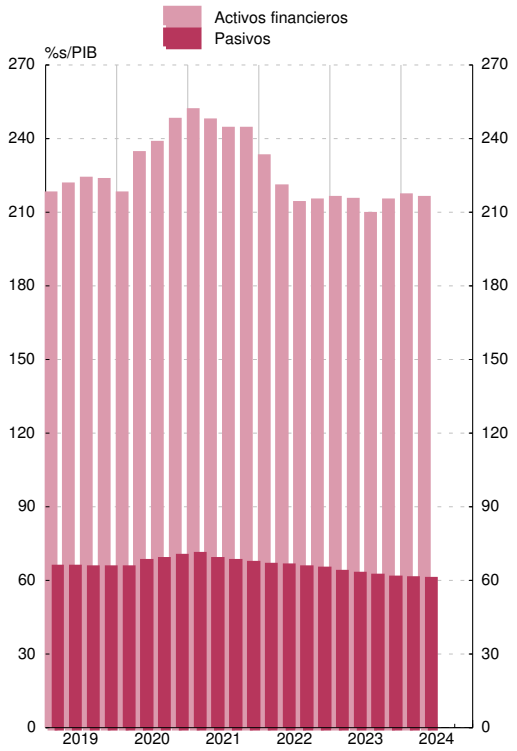

Fuente: Eurostat

Tasas de variación interanual

		Índice armonizado de precios de consumo (IAPC)									Índice de Precios de producción industrial				
		Total	Bienes							Servicios	Total industria, excluida construcción	Bienes			
			Total	Alimentos			Industriales					Consumo	Equipo	Intermedios no energéticos	Energía
				Total (a)	Elaborados (a)	No elaborados	Total	No energéticos	Energía						
		1	2	3	4	5	6	7	8	9	10	11	12	13	14
21	M	2,6	3,4	1,5	1,5	1,7	4,5	1,5	13,2	1,5	12,2	2,2	2,6	11,0	30,4
22	M	8,4	11,9	9,0	8,6	10,4	13,5	4,6	37,0	3,5	33,0	12,1	7,1	20,0	83,3
23	M	5,5	5,8	11,0	11,6	9,1	3,1	5,0	-1,4	4,9	-1,6	8,4	5,2	-0,0	-11,8
23 *Oct*		2,9	1,7	7,4	8,4	4,5	-1,4	3,5	-11,2	4,6	-8,1	4,2	3,8	-4,8	-22,1
Nov		2,4	1,3	6,9	7,1	6,3	-1,7	2,9	-11,5	4,0	-7,8	3,6	3,2	-4,8	-21,6
Dic		2,9	2,1	6,1	5,9	6,8	-0,1	2,5	-6,7	4,0	-9,4	3,1	3,1	-4,7	-25,0
24 *Ene*		2,8	1,8	5,6	5,2	6,9	-0,3	2,0	-6,1	4,0	-7,9	1,8	2,2	-5,7	-20,0
Feb		2,6	1,5	3,9	4,5	2,1	0,2	1,6	-3,7	4,0	-8,3	1,4	2,0	-5,4	-21,3
Mar		2,4	1,2	2,6	3,5	-0,5	0,4	1,1	-1,8	4,0	-7,7	1,2	1,9	-5,0	-20,4
Abr		2,4	1,3	2,8	3,2	1,2	0,5	0,9	-0,6	3,7	-5,7	1,1	1,5	-3,9	-15,0
May		2,6	1,3	2,6	2,8	1,8	0,6	0,7	0,3	4,1	-4,2	1,1	1,7	-3,1	-11,8
Jun		2,5	1,2	2,4	2,7	1,3	0,6	0,7	0,2	4,1	-3,3	1,2	1,6	-2,3	-9,8
Jul		2,6	1,4	2,3	2,7	1,0	0,9	0,7	1,2	4,0	-2,2	1,3	1,4	-1,1	-7,2
Ago		2,2	0,5	2,3	2,7	1,1	-0,5	0,4	-3,0	4,1	-2,3	1,4	1,4	-0,8	-7,7
Sep		1,7	0.0	2,4	2,6	1,6	-1,4	0,4	-6,1	3,9	...	...	...	...	...
Oct	P	2,0	0,4	2,9	2,8	3,0	-0,9	0,5	-4,6	4,0	...	...	...	...	...

ÍNDICES ARMONIZADOS DE PRECIOS DE CONSUMO

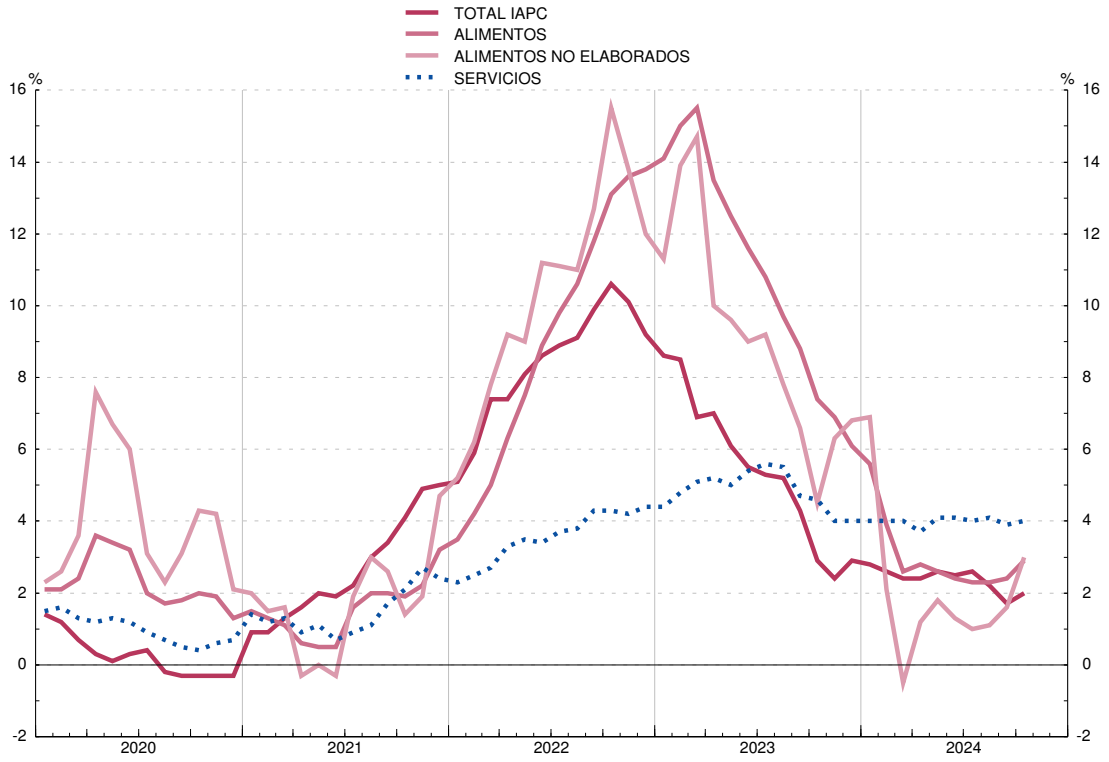

(a) Incluidas bebidas alcohólicas y tabaco.

1. PRINCIPALES INDICADORES ECONÓMICOS DE LA ZONA DEL EURO

1.6 Déficit según el Protocolo de Déficit Excesivo (PDE) de las Administraciones Públicas (a)

Fuente: Eurostat y BCE

Porcentajes del PIB

	Total	Países de la zona del euro								
		Bélgica	Alemania	Estonia	Irlanda	Grecia	España	Francia	Croacia	Italia
	1	2	3	4	5	6	7	8	9	10
05	-2,7	-2,7	-3,4	1,2	1,6	-6,2	1,2	-3,5	-3,0	-4,1
06	-1,6	0,2	-1,8	2,8	2,8	-5,9	2,1	-2,7	-1,9	-3,6
07	-0,8	0,1	0,2	2,7	0,3	-6,7	1,9	-3,0	-2,1	-1,3
08	-2,3	-1,1	-0,3	-2,6	-7,0	-10,2	-4,6	-3,5	-2,3	-2,6
09	-6,3	-5,5	-3,2	-2,7	-13,9	-15,2	-11,2	-7,4	-7,0	-5,1
10	-6,3	-4,1	-4,4	-0,4	-32,1	-11,4	-9,5	-7,2	-6,6	-4,2
11	-4,2	-4,5	-0,8	0,6	-13,5	-10,5	-9,7	-5,3	-7,6	-3,5
12	-3,9	-4,4	-0,1	-0,4	-8,4	-9,2	-11,5	-5,2	-5,5	-3,0
13	-3,2	-3,2	0,1	-0,2	-6,3	-13,5	-7,5	-4,9	-5,5	-2,9
14	-2,5	-3,2	0,7	0,9	-3,5	-3,7	-6,0	-4,6	-5,1	-2,8
15	-2,0	-2,5	0,9	0,2	-2,0	-5,9	-5,3	-3,9	-3,5	-2,5
16	-1,5	-2,4	1,1	-0,1	-0,8	0,2	-4,2	-3,8	-1,0	-2,4
17	-1,0	-0,8	1,3	-0,5	-0,3	0,7	-3,1	-3,4	0,5	-2,5
18	-0,4	-1,0	1,9	-0,6	0,1	0,9	-2,6	-2,3	-0,0	-2,2
19	-0,5	-2,1	1,3	-0,1	0,4	0,8	-3,1	-2,4	0,2	-1,5
20	-7,0	-9,1	-4,4	-5,4	-4,9	-9,7	-9,9	-8,9	-7,2	-9,4
21	-5,1	-5,4	-3,2	-2,6	-1,4	-7,0	-6,7	-6,6	-2,6	-8,9
22 *II*	-3,0	-3,7	-1,2	-0,8	0,7	-3,0	-4,8	-4,2	0,4	-7,6
III	-3,0	-3,6	-1,3	-0,6	1,6	-3,3	-4,1	-4,3	0,9	-8,0
IV	-3,5	-3,7	-2,1	-1,1	1,7	-2,5	-4,6	-4,7	0,1	-8,1
23 *I*	-3,6	-4,4	-2,6	-1,3	1,8	-2,7	-4,3	-4,7	-0,2	-8,0
II	-3,9	-4,3	-3,1	-1,7	1,8	-2,7	-4,4	-5,2	-0,5	-7,8
III	-3,8	-4,1	-3,1	-2,1	1,4	-1,4	-4,3	-5,4	-0,4	-7,1
IV	-3,6	-4,3	-2,6	-2,8	1,5	-1,3	-3,5	-5,5	-0,9	-7,2
24 *I*	-3,5	-4,1	-2,6	-3,0	1,5	-0,6	-3,7	-5,6	-0,8	-6,6
II	-3,4	-4,4	-2,5	-3,6	1,9	0,3	-3,3	-5,7	-1,7	-6,1

1. PRINCIPALES INDICADORES ECONÓMICOS DE LA ZONA DEL EURO

1.6 (Cont.) Déficit según el Protocolo de Déficit Excesivo (PDE) de las Administraciones Públicas (a)

Fuente: Eurostat y BCE

Porcentajes del PIB

	Países de la zona del euro										
	Chipre	Letonia	Lituania	Luxemburgo	Malta	Países Bajos	Austria	Portugal	Eslovenia	Eslovaquia	Finlandia
	11	12	13	14	15	16	17	18	19	20	21
05	-2,1	-0,5	-0,3	-0,2	-2,8	-0,5	-2,6	-6,1	-1,4	-2,9	2,7
06	-1,0	-0,6	-0,3	1,9	-2,5	0,0	-2,6	-4,2	-1,3	-3,6	4,0
07	3,2	-0,6	-0,8	4,4	-2,1	-0,3	-1,4	-2,9	-0,1	-2,3	5,1
08	0,7	-4,5	-3,1	3,4	-4,1	-0,0	-1,6	-3,8	-1,4	-2,5	4,2
09	-5,6	-9,8	-9,1	-0,2	-3,1	-5,1	-5,3	-9,9	-5,9	-8,2	-2,5
10	-5,1	-8,8	-6,9	-0,3	-2,2	-5,3	-4,4	-11,4	-5,6	-7,4	-2,6
11	-5,9	-4,5	-5,9	0,7	-3,0	-4,4	-2,5	-7,7	-6,7	-4,4	-1,0
12	-15,2	-1,5	-3,1	0,5	-3,3	-3,8	-2,2	-6,2	-4,2	-4,4	-2,2
13	-5,6	-1,3	-2,7	0,8	-2,2	-2,9	-2,0	-5,2	-11,2	-2,9	-2,5
14	-8,8	-1,7	-1,8	1,3	-1,5	-2,2	-1,9	-7,4	-4,5	-3,2	-3,0
15	-0,8	-1,5	-0,8	1,3	-0,8	-1,8	-0,5	-4,5	-2,8	-2,8	-2,4
16	0,5	-0,0	0,0	1,9	1,1	0,2	-1,4	-1,9	-2,0	-2,6	-1,7
17	2,1	-0,3	0,4	1,4	3,4	1,3	-0,8	-3,0	0,1	-1,0	-0,6
18	-3,4	-1,4	0,6	3,2	1,9	1,5	0,2	-0,4	0,9	-1,0	-0,9
19	1,0	-0,2	0,5	2,7	0,7	1,8	0,5	0,1	0,7	-1,2	-0,9
20	-5,6	-4,1	-6,3	-3,1	-8,7	-3,6	-8,2	-5,8	-7,7	-5,3	-5,5
21	-1,6	-7,2	-1,1	1,0	-7,0	-2,2	-5,7	-2,8	-4,6	-5,1	-2,7
22 *II*	0,9	-4,7	0,8	1,3	-5,6	-0,1	-2,2	0,1	-3,1	-3,1	-0,7
III	2,4	-4,5	0,8	1,2	-4,9	-0,1	-3,0	1,0	-2,8	-2,6	0,1
IV	2,6	-4,9	-0,7	0,2	-5,2	0,0	-3,3	-0,3	-3,0	-1,7	-0,2
23 *I*	1,9	-4,5	-1,1	-0,3	-4,5	-0,3	-3,1	0,2	-3,1	-2,4	-0,3
II	2,0	-3,2	-1,2	-0,5	-4,0	-0,6	-3,4	0,0	-2,9	-3,0	-1,4
III	2,3	-3,5	-1,0	-0,6	-3,4	-0,5	-3,2	0,4	-2,9	-3,6	-2,2
IV	2,0	-2,4	-0,7	-0,7	-4,5	-0,4	-2,6	1,2	-2,6	-5,2	-3,0
24 *I*	3,7	-1,9	-0,6	-0,0	-3,8	-0,3	-2,9	0,9	-2,1	-5,1	-3,4
II	4,3	-1,8	-0,9	0,1	-3,4	0,1	-3,4	1,3	-2,0	-5,5	-4,0

Véanse notas al final del capítulo.

1. PRINCIPALES INDICADORES ECONÓMICOS DE LA ZONA DEL EURO

1.7 Deuda según el Protocolo de Déficit Excesivo (PDE) de las Administraciones Públicas (a)

Fuente: Eurostat y BCE

Porcentajes del PIB

	Total	Países de la zona del euro								
		Bélgica	Alemania	Estonia	Irlanda	Grecia	España	Francia	Croacia	Italia
	1	2	3	4	5	6	7	8	9	10
05	70,3	95,1	67,1	4,7	26,1	107,4	42,4	68,2	40,9	106,2
06	68,3	91,5	66,4	4,7	23,7	103,6	39,0	65,4	38,4	106,3
07	65,9	87,3	63,7	3,9	23,9	103,1	35,7	65,5	37,1	103,5
08	69,6	93,2	65,2	4,7	42,5	109,4	39,6	69,8	38,9	105,8
09	80,0	100,2	72,3	8,0	61,8	126,7	53,1	84,1	47,9	116,1
10	85,4	100,3	81,0	8,0	86,1	147,5	60,3	86,3	56,8	118,7
11	87,2	103,5	78,5	7,6	109,4	175,2	69,5	88,7	63,1	119,1
12	90,8	104,8	79,8	11,1	118,7	162,0	89,6	91,7	68,9	125,9
13	92,7	105,5	77,4	11,4	117,5	178,6	100,0	94,5	79,5	131,8
14	92,9	107,1	74,5	11,6	101,3	181,5	104,4	96,1	83,2	134,8
15	91,0	105,3	71,2	10,8	74,0	178,6	102,5	96,9	82,8	134,7
16	89,9	105,1	68,3	10,2	72,6	183,1	102,0	98,1	79,3	134,2
17	87,5	102,1	64,0	9,4	65,2	182,6	101,2	98,7	76,2	133,7
18	85,5	99,9	60,8	8,5	61,5	190,1	99,8	98,5	72,8	134,1
19	83,6	97,7	58,7	9,0	55,9	185,0	97,7	98,1	70,9	133,8
20	96,5	111,9	68,0	19,1	57,0	212,6	119,3	114,8	86,5	154,3
21	93,8	108,0	68,1	18,4	52,6	200,6	115,7	112,7	78,2	145,7
22 *II*	92,3	107,5	66,5	17,7	48,9	189,7	113,0	112,7	72,9	143,9
III	90,9	105,6	65,7	16,6	46,9	182,6	112,2	112,9	70,2	139,9
IV	89,5	104,4	65,0	19,1	43,1	178,1	109,5	111,2	68,5	138,3
23 *I*	89,3	106,3	64,5	17,8	42,5	174,7	109,0	111,9	69,1	137,1
II	88,8	105,7	63,6	19,0	42,4	172,5	108,8	111,3	65,8	137,7
III	88,4	107,7	63,8	18,7	43,0	170,7	107,4	111,4	63,3	135,5
IV	87,4	105,2	62,9	20,2	43,3	167,5	105,1	109,9	61,8	134,8
24 *I*	87,8	108,4	62,6	24,1	42,5	165,4	106,3	110,6	62,0	135,2
II	88,1	108,0	61,9	23,8	42,8	163,6	105,3	112,2	60,1	137,0

1. PRINCIPALES INDICADORES ECONÓMICOS DE LA ZONA DEL EURO

1.7 (Cont.) Deuda según el Protocolo de Déficit Excesivo (PDE) de las Administraciones Públicas (a)

Fuente: Eurostat y BCE

Porcentajes del PIB

	Países de la zona del euro										
	Chipre	Letonia	Lituania	Luxemburgo	Malta	Países Bajos	Austria	Portugal	Eslovenia	Eslovaquia	Finlandia
	11	12	13	14	15	16	17	18	19	20	21
05	64,1	12,4	17,6	8,0	70,2	49,6	69,0	72,2	26,6	35,0	42,1
06	60,0	10,6	17,3	8,2	64,5	45,0	67,7	73,7	26,2	31,5	40,2
07	54,8	8,9	15,9	8,1	62,0	42,8	65,4	72,7	22,9	30,4	36,0
08	46,3	19,5	14,6	14,6	61,5	54,3	69,1	75,5	21,9	28,6	34,7
09	56,8	38,0	27,9	15,3	66,0	56,3	80,3	87,6	34,9	36,4	44,1
10	59,3	48,6	36,7	19,1	65,0	58,9	83,1	99,9	38,6	40,7	50,1
11	69,1	46,6	37,4	18,5	68,9	61,2	82,8	114,0	46,8	43,3	52,0
12	83,6	44,0	39,9	20,8	65,6	65,7	82,4	128,6	54,1	51,7	57,9
13	107,5	41,8	38,9	22,4	64,9	67,2	81,7	130,8	70,8	54,6	60,8
14	112,7	43,1	40,7	21,9	60,7	67,2	84,4	132,5	81,1	53,4	64,8
15	111,6	38,3	42,4	21,1	55,0	63,8	85,1	131,0	83,4	51,6	68,8
16	106,9	41,7	39,8	19,6	53,1	60,8	83,0	131,2	79,4	52,1	68,6
17	96,5	40,3	39,1	21,8	45,6	55,9	78,6	126,0	74,9	51,4	66,6
18	100,7	38,3	33,3	20,9	41,4	51,5	74,2	121,1	71,0	49,3	65,4
19	92,3	37,9	35,6	22,3	39,2	47,6	70,7	116,1	66,0	48,0	65,3
20	113,6	44,0	45,9	24,5	48,7	53,3	83,1	134,1	80,2	58,4	75,4
21	96,5	45,9	43,3	24,4	49,6	50,4	82,6	123,9	74,8	60,2	73,2
22 *II*	89,4	44,0	39,1	25,3	49,4	48,6	82,7	121,2	75,6	58,7	73,2
III	85,3	42,8	37,0	24,6	48,9	46,6	81,4	117,4	75,0	57,2	72,5
IV	81,0	44,4	38,1	24,6	49,4	48,3	78,5	111,2	72,7	57,7	74,0
23 *I*	78,5	46,5	37,8	28,3	49,3	46,7	80,2	111,1	71,9	57,9	73,7
II	80,5	42,3	37,7	28,2	47,3	45,4	78,5	108,8	70,0	59,4	74,9
III	75,1	44,2	36,7	25,7	46,9	44,4	78,2	106,3	71,0	58,3	74,7
IV	73,6	45,0	37,3	25,5	47,4	45,1	77,7	97,9	68,4	56,1	77,2
24 *I*	72,6	46,3	39,1	27,1	47,2	43,9	79,8	99,4	70,1	60,6	78,1
II	70,5	46,4	37,4	26,8	46,7	43,2	81,6	100,6	69,6	60,4	80,0

Véanse notas al final del capítulo.

1.8 Balances agregado y consolidado y operaciones (flujos ajustados) de las IFM residentes en la zona del euro, incluyendo el Eurosistema

mm de euros

		Balance agregado de las IFM residentes en la zona del euro, incluyendo el Eurosistema / *Aggregated balance sheet of euro area MFIs, including the Eurosystem*		Saldos entre las IFM residentes en la zona euro del *Internal position of MFIs of the euro area*		Contrapartida de las transacciones monetarias de la Administración Central *Counterpart of monetary transactions of Central Goverment*		Balance consolidado de las IFM residentes en la zona del euro, incluyendo el Eurosistema / *Consolidated balance sheet of euro area MFIs, including the Eurosystem* (a)		Diferencia de saldos *Monthly differences in level*	Ajustes *Adjustments*	Operaciones (flujos ajustados) *Transactions (adjusted flows)*		
		1	2	3	4	5	6	7=1-3+5	8=2-4+6	9=8-7	10=9-11	11		
		sep 24	oct 24	sep 24	oct 24	sep 24	oct 24	oct 24	oct 24	oct 24	oct 24	oct 24		
1	**ACTIVO**	**49 981**	**50 078**	**15 303**	**15 252**	**177**	**177**	**34 855**	**35 002**	**148**	**97**	**50**	1	**ASSETS**
2	**Préstamos y créditos a residentes en la zona del euro**	**27 122**	**27 089**	**12 813**	**12 763**	**-**	**-**	**14 310**	**14 326**	**16**	**3**	**13**	2	**Loans to the euro area residents**
3	IFM	12 813	12 763	12 813	12 763	-	-	-	-	-	-	-	3	MFIs
4	Administraciones Públicas	974	984	-	-	-	-	974	984	10	2	8	4	General Government
5	Otros sectores residentes	13 336	13 342	-	-	-	-	13 336	13 342	6	1	5	5	Other euro area residents
6	**Valores distintos de acciones y participaciones emitidos por residentes en la zona del euro**	**8 803**	**8 748**	**1 978**	**1 971**	**-**	**-**	**6 825**	**6 777**	**-48**	**-18**	**-29**	6	**Holdings of securities other than shares issued by euro area residents**
7	IFM	1 978	1 971	1 978	1 971	-	-	-	-	-	-	-	7	MFIs
8	Administraciones Públicas	5 264	5 219	-	-	-	-	5 264	5 219	-45	-19	-26	8	General Government
9	Otros sectores residentes	1 561	1 558	-	-	-	-	1 561	1 558	-3	1	-3	9	Other euro area residents
10	**Participaciones emitidas por fondos del mercado monetario**	**30**	**31**	**30**	**31**	**-**	**-**	**-**	**-**	**-**	**-**	**-**	10	**Money market funds shares units**
11	IFM	30	31	30	31	-	-	-	-	-	-	-	11	MFIs
12	**Acciones y participaciones emitidas por residentes en la zona del euro**	**1 375**	**1 380**	**427**	**429**	**-**	**-**	**948**	**951**	**3**	**-2**	**5**	12	**Holdings of shares/other equity issued by euro area residents**
13	IFM	427	429	427	429	-	-	-	-	-	-	-	13	MFIs
14	Otros sectores residentes	948	951	-	-	-	-	948	951	3	-2	5	14	Other euro area residents
15	**Activos frente a no residentes en la zona del euro**	**7 907**	**7 994**	**-**	**-**	**-**	**-**	**7 907**	**7 994**	**88**	**118**	**-31**	15	**External assets**
16	**Activo fijo**	**255**	**256**	**-**	**-**	**-**	**-**	**255**	**256**	**1**	**-0**	**1**	16	**Fixed assets**
17	**Resto de activos**	**4 489**	**4 579**	**56**	**58**	**177**	**177**	**4 610**	**4 699**	**88**	**-4**	**92**	17	**Remaining assets**
18	Del cual: efectivo en circulación en euros	56	58	56	58	-	-	-	-	-	-	-	18	Of which: currency in circulation in euro

EUR billions

1.8 Aggregated and consolidated balance sheet and transactions (adjusted flows) of the euro area MFIs, including the Eurosystem

Véanse notas al final del capítulo./ *See notes at the end of the chapter.*

1.8 Balances agregado y consolidado y operaciones (flujos ajustados) de las IFM residentes en la zona del euro, incluyendo el Eurosistema (cont.)

mm de euros

		Balance agregado de las IFM residentes en la zona del euro, incluyendo el Eurosistema / *Aggregated balance sheet of euro area MFIs, including the Eurosystem*		Saldos entre las IFM residentes en la zona del euro *Internal position of MFIs of the euro area*		Contrapartida de las transacciones monetarias de la Administración Central *Counterpart of monetary transactions of Central Goverment*		Balance consolidado de las IFM residentes en la zona del euro, incluyendo el Eurosistema / *Consolidated balance sheet of euro area MFIs, including the Eurosystem* (a)		Diferencia de saldos *Monthly differences in level*	Ajustes *Adjustments*	Operaciones (flujos ajustados) *Transactions (adjusted flows)*		
		1	2	3	4	5	6	7=1-3+5	8=2-4+6	9=8-7	10=9-11	11		
		sep 24	oct 24	sep 24	oct 24	sep 24	oct 24	sep 24	oct 24	oct 24	oct 24	oct 24		
1	**PASIVO**	**49 981**	**50 078**	**15 303**	**15 252**	**177**	**177**	**34 854**	**35 002**	**148**	**98**	**50**	1	**LIABILITIES**
2	Efectivo en circulación	1 598	1 600	56	58	-	-	1 542	1 542	-0	-	-0	2	Currency in circulation
3	Del cual: tenencias en euros de las IFM y el Eurosistema	56	58	56	58	-	-	-	-	-	-	-	3	Of which: holding of currency in circulation in euro
4	**Depósitos de residentes en la zona del euro**	**29 322**	**29 284**	**12 855**	**12 806**	**177**	**177**	**16 644**	**16 654**	**11**	**13**	**-2**	4	**Deposits of euro area residents**
5	IFM	12 855	12 806	12 855	12 806	-	-	-	-	-	-	-	5	MFIs
6	Administración Central	427	451	-	-	-	-	427	451	24	-0	25	6	Central Government
7	Otras Administraciones Públicas y otros sectores residentes en la zona del euro	16 040	16 027	-	-	177	177	16 217	16 204	-14	13	-27	7	Other General Goverment/other euro area residents
8	*A la vista*	*8 706*	*8 703*	-	-	*157*	*157*	*8 863*	*8 860*	*-3*	*7*	*-10*	*8*	*Overnight*
9	*A plazo*	*4 394*	*4 385*	-	-	*10*	*10*	*4 404*	*4 395*	*-9*	*5*	*-14*	*9*	*With agreed maturity*
10	*Hasta dos años*	*2 564*	*2 561*	-	-	*10*	*10*	*2 574*	*2 571*	*-3*	*3*	*-6*	*10*	*Up to 2 years*
11	*A más de dos años*	*1 830*	*1 824*	-	-	-	-	*1 830*	*1 824*	*-6*	*2*	*-8*	*11*	*Over 2 years*
12	*Con preaviso*	*2 527*	*2 520*	-	-	*10*	*10*	*2 536*	*2 530*	*-6*	*0*	*-6*	*12*	*Redeemable at notice*
13	*Hasta tres meses*	*2 413*	*2 405*	-	-	*10*	*10*	*2 423*	*2 415*	*-7*	*0*	*-8*	*13*	*Up to 3 months*
14	*A más de tres meses*	*114*	*115*	-	-	-	-	*114*	*115*	*1*	*0*	*1*	*14*	*Over 3 months*
15	*Cesiones temporales*	*413*	*418*	-	-	-	-	*413*	*418*	*5*	*1*	*4*	*15*	*Repurchase agreements*
16	**Participaciones emitidas por fondos del mercado monetario**	**866**	**886**	**30**	**31**	**-**	**-**	**836**	**855**	**19**	**1**	**18**	**16**	**Money market funds shares/units**
19	**Valores distintos de acciones y participaciones**	**4 567**	**4 583**	**1 978**	**1 971**	**-**	**-**	**2 589**	**2 612**	**23**	**14**	**8**	**19**	**Debt securities issued**
20	Hasta dos años	529	513	471	456	-	-	58	57	-1	-1	-1	20	Up to 2 years
21	A más de dos años	4 038	4 070	1 507	1 515	-	-	2 531	2 555	24	15	9	21	Over 2 years
22	**Capital y reservas**	**3 630**	**3 684**	**427**	**429**	**-**	**-**	**3 203**	**3 255**	**51**	**46**	**5**	**22**	**Capital and reserves**
23	**Otros pasivos frente a no residentes en la zona del euro**	**5 406**	**5 386**	**-**	**-**	**-**	**-**	**5 406**	**5 386**	**-19**	**53**	**-72**	**23**	**External liabilities**
24	**Resto de pasivos**	**4 591**	**4 654**	**-**	**-**	**-**	**-**	**4 591**	**4 654**	**63**	**-29**	**93**	**24**	**Remaining liabilities**
25	**Posición neta de las IFM**	**-**	**-**	**-43**	**-43**	**-**	**-**	**43**	**43**	**0**	**0**	**0**	**25**	**Excess of inter-MFIs liabilties**

1.8 Aggregated and consolidated balance sheet and transactions (adjusted flows) of the euro area MFIs, including the Eurosystem (continuation)

EUR billions

1.9 Agregados monetarios de la zona del euro y contrapartidas de M3. Resumen

mm de euros

	AGREGADOS MONETARIOS	Saldos consolidados final del período *Consolidated balances end-of-period* sep 24	oct 24	Serie en cuadro y columna *Time series in table and column*	Operaciones (flujos ajustados) *Transactions (adjusted flows)* oct 24	Serie en cuadro y columna / *Time series in table and column*		MONETARY AGGREGATES
1	**M1 = 2 + 3**	**10 406**	**10 402**	**1.10/1**	**-10**	**1.11/1**	1	**M1 = 2 + 3**
2	Efectivo en circulación	1 542	1 542	1.10/4	-0	1.11/4	2	Currency in circulation
3	Depósitos a la vista	8 863	8 860	1.10/5	-10	1.11/5	3	Overnight deposits
4	**M2 = M1 + (5 + 6)**	**15 402**	**15 388**	**1.10/2**	**-24**	**1.11/2**	4	**M2 = M1 + (5 + 6)**
5	Depósitos a plazo hasta dos años	2 574	2 571	1.10/6	-6	1.11/6	5	Deposits with agreed maturity up to 2 years
6	Depósitos con preaviso hasta tres meses	2 423	2 415	1.10/7	-8	1.11/7	6	Deposits redeemable at notice up to 3 months
7	**M3 = M2 + (8 + 9 + 10)**	**16 525**	**16 549**	**1.10/3**	**12**	**1.11/3**	7	**M3 = M2 + (8 + 9 + 10)**
8	Cesiones temporales	228	249	1.10/8	19	1.11/8	8	Repurchase agreements
9	Valores distintos de acciones y participaciones hasta dos años, emitidos por IFM de la zona del euro	58	57	1.10/9	-1	1.11/9	9	Holdings of securities other than shares issued by MFIs in the euro area up to 2 years
10	Participaciones en fondos del mercado monetario	836	855	1.10/10	18	1.11/10	10	Money market funds shares / units
	CONTRAPARTIDAS DE M3 (7 = A - B)							**M3 COUNTERPARTS (7 = A - B)**
A	**ACTIVOS DE LAS IFM**						**A**	**MFIs ASSETS**
11	**Crédito a residentes en la zona del euro**	**21 894**	**21 882**		**5**		11	**Loans to euro area residents**
12	A las Administraciones Públicas	6 238	6 203	1.10/11	-18	1.11/11	12	General Goverment
13	*Créditos y préstamos*	*974*	*984*		*8*		*13*	*Loans*
14	*Valores distintos de acciones y participaciones*	*5 264*	*5 219*		*-26*		*14*	*Securities other than shares*
15	*Acciones y participaciones*	*26*	*26*		*-0*		*15*	*Shares and other equity*
16	A otros residentes en la zona del euro	15 631	15 653	1.10/12	22	1.11/12	16	Other euro area residents
17	*Créditos y préstamos*	*13 148*	*13 170*		*21*		*17*	*Loans*
18	*Valores distintos de acciones y participaciones*	*1 561*	*1 558*		*-3*		*18*	*Securities other than shares*
19	*Acciones y participaciones*	*923*	*925*		*5*		*19*	*Shares and other equity*
20	**Activos frente a no residentes en la zona del euro**	**7 907**	**7 994**		**-31**		20	**External assets**

EUR billions

1.9 Euro area monetary aggregates and counterparts to M3. Summary

Véanse notas al final del capítulo. *See notes at the end of the chapter.*

1.9 Agregados monetarios de la zona del euro y contrapartidas de M3. Resumen

mm de euros

		Saldos consolidados final del período *Consolidated balances end-of-period*		Serie en cuadro y columna *Time series in table and column*	Operaciones (flujos ajustados) *Transactions (adjusted flows)*	Serie en cuadro y columna *Time series in table and column*		
		sep 24	oct 24		oct 24			
B	**PASIVOS DE LAS IFM**						**B**	**MFIs LIABILITIES**
21	**Depósitos de la Administración Central**	**427**	**451**		**25**		**21**	**Deposits of Central Goverment**
22	**Pasivos financieros a más largo plazo frente a otros residentes en la zona del euro**	**4 475**	**4 494**		**3**		**22**	**Longer-term financial liabilities to other euro area residents**
23	Depósitos a plazo a más de dos años	1 830	1 824		-8		23	Deposits with agreed maturity over 2 years
24	Depósitos con preaviso superior a tres meses	114	115		1		24	Deposits redeemable at notice over 3 months
25	Valores distintos de acciones a más de dos años	2 531	2 555		9		25	Securities other than shares with maturity over 2 years
26	**Capital y reservas**	**3 203**	**3 255**		**5**		**26**	**Capital and reserves**
27	**Pasivos frente a no residentes en la zona del euro**	**5 406**	**5 386**		**-72**		**27**	**External liabilities**
28	**Otros pasivos netos**	**-235**	**-260**		**1**		**28**	**Other net liabilities**
	Del cual							Of which
29	Cesiones temporales con Entidades de contrapartida central	-	-		-		29	Central Conunterparties repos
30	Adquisiciones temporales con Entidades de contrapartida central	-	-		-		30	Central Counterparties reverse repos
	PRO MEMORIA: contrapartidas de M3 distintas del crédito a residentes en la zona del euro							MEMORANDUM ITEM: M3 counterparts different from loans to euro area residents
31	Activos - pasivos frente a no residentes en la zona del euro (20 - 27)	2 501	2 608	1.10/13	41	1.11/13	31	Net external assets (20 - 27)
32	Resto de activos netos (21 + 22 + 26 + 28)	-7 870	-7 940	1.10/14	-33	1.11/14	31	Remaining net assets (21 + 22 + 26 + 28)

1.9 Euro area monetary aggregates and counterparts to M3. Summary

EUR billions

Véanse notas al final del capítulo. *See notes at the end of the chapter.*

1.10 Agregados monetarios de la zona del euro y contrapartidas de M3
Saldos del balance consolidado. Series originales (a)

mm de euros

	M1	M2	M3 (b)	Efectivo en circulación (neto)	Depósitos en todas las monedas frente a OOAAPP y OSR en la zona del euro				Otros instrumentos emitidos por IFM (netos)		Contrapartidas de M3			
					A la vista	A plazo hasta dos años	Con preaviso hasta tres meses	Cesiones temporales	Valores distintos de acciones emitidos a menos de dos años	Participaciones en fondos del mercado monetario	Crédito total (c)		Activos menos pasivos frente a no residentes en la zona del euro	Resto (neto)
											AAPP residentes en la zona del euro	OSR en la zona euro		
	1=4+5	2=1+6+7	3=2+8a10	4	5	6	7	8	9	10	11	12	13	14
22	11 402,5	15 336,0	16 152,9	1 545,3	9 857,1	1 378,3	2 555,2	110,5	55,6	650,9	6 302,3	15 368,1	1 320,4	-6 837,9
23	10 446,6	15 200,0	16 194,2	1 542,2	8 904,3	2 303,0	2 450,4	165,5	82,7	746,1	6 256,8	15 472,2	1 845,5	-7 380,2
23 *Jul*	10 650,5	15 103,3	16 004,2	1 545,9	9 104,6	1 920,8	2 532,0	130,3	82,0	688,7	6 249,2	15 480,0	1 560,3	-7 285,3
Ago	10 553,1	15 058,6	15 964,4	1 538,3	9 014,8	1 997,3	2 508,2	123,0	84,6	698,2	6 262,0	15 407,4	1 599,2	-7 304,2
Sep	10 546,7	15 093,7	16 000,8	1 535,0	9 011,7	2 080,5	2 466,5	128,0	81,8	697,3	6 218,7	15 431,9	1 656,4	-7 306,2
Oct	10 375,5	15 002,4	15 956,0	1 531,0	8 844,6	2 182,3	2 444,6	143,7	93,2	716,7	6 179,7	15 439,8	1 755,5	-7 419,0
Nov	10 387,9	15 046,9	16 020,5	1 528,2	8 859,7	2 227,3	2 431,8	158,0	81,7	733,8	6 216,3	15 495,7	1 805,4	-7 497,0
Dic	10 446,6	15 200,0	16 194,2	1 542,2	8 904,3	2 303,0	2 450,4	165,5	82,7	746,1	6 256,8	15 472,2	1 845,5	-7 380,2
24 *Ene*	10 212,9	15 027,3	16 058,4	1 524,6	8 688,3	2 368,4	2 446,0	179,6	78,5	773,0	6 228,6	15 462,7	1 958,0	-7 590,9
Feb	10 181,9	15 039,6	16 053,0	1 523,7	8 658,2	2 421,9	2 435,7	182,5	70,2	760,7	6 211,3	15 481,9	1 928,6	-7 568,7
Mar	10 239,5	15 142,8	16 181,3	1 528,4	8 711,1	2 468,3	2 435,0	194,0	62,6	781,9	6 235,4	15 530,2	2 063,3	-7 647,6
Abr	10 222,5	15 122,1	16 209,6	1 530,9	8 691,6	2 468,1	2 431,6	215,0	67,8	804,7	6 222,1	15 544,5	2 135,7	-7 692,6
May	10 251,6	15 177,0	16 238,2	1 533,7	8 717,9	2 487,9	2 437,5	215,7	60,8	784,7	6 200,1	15 555,7	2 177,4	-7 695,0
Jun	10 394,7	15 343,9	16 398,9	1 541,2	8 853,6	2 513,3	2 435,8	201,2	58,1	795,7	6 223,4	15 607,4	2 251,3	-7 683,2
Jul	10 311,7	15 271,7	16 388,6	1 545,2	8 766,5	2 530,0	2 430,0	241,3	58,9	816,6	6 226,0	15 642,2	2 352,1	-7 831,7
Ago	10 377,1	15 352,1	16 479,2	1 543,7	8 833,4	2 539,5	2 435,5	244,2	49,9	833,1	6 240,2	15 603,7	2 410,6	-7 775,3
Sep	10 405,5	15 402,2	16 525,2	1 542,2	8 863,3	2 573,9	2 422,8	228,3	58,2	836,4	6 263,7	15 630,6	2 501,3	-7 870,4
Oct	P 10 402,0	15 388,2	16 549,2	1 542,1	8 859,9	2 570,9	2 415,3	248,7	56,8	855,5	6 228,7	15 652,9	2 608,0	-7 940,3

Véanse notas al final del capítulo.

1.11 Agregados monetarios de la zona del euro y contrapartidas de M3
Operaciones (flujos ajustados). Series originales (a)

mm de euros

	M1	M2	M3 (b)	Efectivo en circulación (neto)	Depósitos en todas las monedas frente a OOAAPP y OSR en la zona del euro				Otros instrumentos emitidos por IFM (netos)		Contrapartidas de M3			
					A la vista	A plazo hasta dos años	Con preaviso hasta tres meses	Cesiones temporales	Valores distintos de acciones emitidos a menos de dos años	Participaciones en fondos del mercado monetario	Crédito total (c)		Activos menos pasivos frente a no residentes en zona del euro	Resto (neto)
											AAPP residentes en la zona del euro	OSR en la zona del euro		
	1=4+5	2=1+6+7	3=2+8a10	4	5	6	7	8	9	10	11	12	13	14
22	-61,1	13,5	4,1	11,6	-72,7	59,8	14,8	-23,1	10,9	2,8	-33,0	-66,6	0,2	103,5
23	71,9	166,4	168,0	14,0	57,9	75,8	18,7	-11,6	-0,7	14,0	-11,5	-37,3	27,6	189,3
23 *Jul*	-90,8	-28,3	-0,7	3,0	-93,8	72,7	-10,2	18,9	-0,9	9,7	-53,3	22,9	32,6	-3,0
Ago	-101,7	-44,9	-42,1	-7,6	-94,1	80,6	-23,8	-7,7	0,8	9,6	10,3	-72,2	34,4	-14,6
Sep	-11,7	44,5	45,7	-3,2	-8,5	79,8	-23,6	4,5	-2,5	-0,7	3,1	27,1	61,7	-46,3
Oct	-169,1	-88,6	-43,0	-4,2	-165,0	102,2	-21,7	15,8	10,5	19,2	-40,7	17,1	57,5	-77,0
Nov	18,6	54,3	74,7	-2,7	21,3	48,4	-12,7	15,0	-11,7	17,0	-7,1	55,7	53,7	-27,7
Dic	71,9	166,4	168,0	14,0	57,9	75,8	18,7	-11,6	-0,7	14,0	-11,5	-37,3	27,6	189,3
24 *Ene*	-238,6	-181,7	-136,8	-17,0	-221,5	61,3	-4,5	16,5	1,6	26,7	-6,1	-8,3	115,1	-237,6
Feb	-31,5	14,6	-1,9	-0,9	-30,6	55,8	-9,7	2,9	-7,1	-12,4	0,4	25,0	-21,5	-5,7
Mar	57,9	103,7	121,6	5,2	52,7	46,7	-0,8	11,4	-9,2	15,7	8,0	47,3	64,2	2,1
Abr	-18,6	-24,0	25,4	2,5	-21,0	-2,0	-3,4	20,9	6,0	22,6	8,6	20,4	45,3	-48,8
May	32,2	48,1	21,6	2,8	29,4	10,0	5,9	1,0	-6,0	-21,5	-17,8	5,7	43,7	-9,9
Jun	139,8	150,3	140,6	7,0	132,9	12,3	-1,8	-14,9	-4,3	9,6	16,8	44,3	55,1	24,4
Jul	-81,1	-69,6	-10,3	4,1	-85,1	17,4	-5,9	40,3	0,4	18,6	-32,7	34,8	66,9	-79,2
Ago	38,9	56,9	66,6	-1,6	40,5	12,4	5,6	3,6	-9,0	15,1	11,5	-32,9	49,0	39,0
Sep	30,1	53,4	47,6	-1,4	31,5	36,0	-12,7	-15,5	9,7	-0,0	-2,6	29,9	56,3	-36,0
Oct	P -10,3	-24,4	12,2	-0,1	-10,2	-6,5	-7,6	19,4	-0,8	18,0	-17,8	22,5	40,6	-33,1

Véanse notas al final del capítulo.

1.12 Agregados monetarios de la zona del euro y contrapartidas de M3 Saldos del balance consolidado y operaciones (flujos ajustados) Series desestacionalizadas (a) (b)

mm de euros

	Saldos del balance consolidado								Operaciones (flujos ajustados)							
	M1	M2	M3 (c)	Efectivo en circulación (neto)	Depósitos a la vista	Otros depósitos a corto plazo excepto cesiones temporales	Cesiones temporales y otros instrumentos emitidos por IFM (netos)	Préstamos a OSR en la zona del euro	M1	M2	M3 (c)	Efectivo en circulación (neto)	Depósitos a la vista	Otros depósitos a corto plazo excepto cesiones temporales	Cesiones temporales y otros instrumentos emitidos por IFM (netos)	Préstamos a OSR en la zona del euro
	1=4+5	2=1+6	3=2+7	4	5	6	7	8	12+ 9=+13	9+ 10=14	10+ 11=+15	12	13	14	15	16
22	11 327	15 271	16 092	1 538	9 789	3 944	820	12 982	-113,1	-44,7	-38,0	-2,8	-110,3	68,3	6,8	-45,9
23	10 371	15 139	16 137	1 537	8 834	4 768	998	13 035	15,0	105,0	128,8	2,5	12,5	90,0	23,8	-4,6
23 *Jul*	10 625	15 067	15 961	1 534	9 091	4 443	894	12 993	-86,1	-47,5	-50,1	-0,7	-85,4	38,5	-2,6	18,5
Ago	10 554	15 032	15 936	1 534	9 020	4 478	904	12 967	-75,1	-35,7	-27,1	-0,2	-74,9	39,3	8,6	-24,7
Sep	10 521	15 073	15 994	1 536	8 985	4 552	921	12 977	-27,0	43,1	58,0	1,5	-28,5	70,1	14,9	12,9
Oct	10 405	15 027	15 973	1 536	8 868	4 622	946	13 009	-114,4	-43,2	-19,4	0,4	-114,8	71,2	23,7	36,9
Nov	10 369	15 047	16 002	1 534	8 835	4 679	955	13 034	-29,4	30,5	39,7	-2,0	-27,4	59,9	9,2	33,7
Dic	10 371	15 139	16 137	1 537	8 834	4 768	998	13 035	15,0	105,0	128,8	2,5	12,5	90,0	23,8	-4,6
24 *Ene*	10 262	15 071	16 091	1 533	8 729	4 808	1 020	13 004	-113,4	-77,4	-47,3	-2,8	-110,6	36,0	30,1	-27,6
Feb	10 245	15 103	16 114	1 533	8 712	4 858	1 012	13 030	-18,1	34,2	27,1	0,1	-18,2	52,3	-7,1	33,3
Mar	10 258	15 137	16 189	1 522	8 736	4 879	1 053	13 045	13,6	34,4	68,2	-10,3	24,0	20,8	33,7	20,1
Abr	10 254	15 145	16 220	1 531	8 722	4 891	1 075	13 058	-6,0	4,9	28,1	9,0	-15,0	10,9	23,2	13,2
May	10 254	15 190	16 253	1 529	8 725	4 936	1 064	13 066	3,4	38,2	26,1	-2,8	6,2	34,8	-12,2	2,3
Jun	10 343	15 301	16 381	1 534	8 809	4 959	1 080	13 102	85,4	94,9	107,9	4,5	80,8	9,5	13,0	25,8
Jul	10 285	15 238	16 346	1 537	8 748	4 953	1 108	13 129	-55,5	-61,1	-35,5	3,1	-58,6	-5,6	25,5	32,4
Ago	10 340	15 306	16 434	1 539	8 802	4 966	1 128	13 132	29,0	45,3	64,4	2,2	26,8	16,3	19,2	10,2
Sep	10 384	15 400	16 542	1 542	8 842	5 016	1 142	13 144	56,3	87,9	97,3	3,0	53,4	31,6	9,4	15,4
Oct P	10 440	15 425	16 577	1 546	8 895	4 985	1 152	13 165	49,3	15,1	23,9	3,9	45,4	-34,2	8,8	20,7

Véanse notas al final del capítulo.

1.13 Contribución de las IFM residentes en España a los agregados monetarios de la zona del euro y a las contrapartidas de M3 (a)

NEDD/SDDS (b)

mm de euros

	Saldos del balance consolidado								Operaciones (flujos ajustados)							
	Contribución a M1 (e)	Contribución a M2 (e)	Contribución a M3 (e) (c)	Contribución a las contrapartidas de M3: Contribución al crédito total (d): AAPP residentes en la zona del euro	Contribución al crédito total (d): OSR en la zona del euro	Contribución a activos-pasivos frente a no resid. en z. euro	Contribución al resto (neto)	Efectivo	Contribución a M1 (e)	Contribución a M2 (e)	Contribución a M3 (e) (c)	Contribución a las contrapartidas de M3: Contribución al crédito total (d): AAPP residentes en la zona del euro	Contribución al crédito total (d): OSR en la zona del euro	Contribución a activos-pasivos frente a no resid.en z. euro	Contribución al resto (neto)	Efectivo
	1	2	3	4	5	6	7	8	9	10	11	12	13	14	15	16
22	1 386	1 517	1 570	827	1 508	320	-1 086	-170	-11,0	-4,5	-3,3	-9,4	-11,3	10,2	6,9	-1,2
23	1 285	1 518	1 594	806	1 470	331	-1 013	-168	0,7	14,9	13,5	-0,6	-6,7	22,7	-1,8	-1,7
23 *Jul*	1 294	1 472	1 538	817	1 480	309	-1 068	-169	-23,6	-15,0	-11,0	-15,3	-13,0	0,2	17,0	-0,3
Ago	1 289	1 474	1 538	816	1 468	313	-1 058	-168	-5,3	2,2	-0,6	-1,5	-14,2	2,4	12,6	0,7
Sep	1 291	1 490	1 559	818	1 466	314	-1 039	-168	2,0	14,5	19,1	3,3	-1,3	-0,5	17,7	0,2
Oct	1 262	1 473	1 547	807	1 460	319	-1 038	-167	-29,6	-16,9	-11,8	-11,5	-5,3	6,0	-1,0	0,8
Nov	1 284	1 501	1 579	806	1 477	308	-1 011	-167	22,5	28,6	32,3	-1,6	17,5	-10,6	27,1	0,3
Dic	1 285	1 518	1 594	806	1 470	331	-1 013	-168	0,7	14,9	13,5	-0,6	-6,7	22,7	-1,8	-1,7
24 *Ene*	1 249	1 490	1 565	800	1 457	314	-1 007	-166	-35,9	-28,8	-29,7	-5,8	-12,7	-19,0	7,7	2,0
Feb	1 244	1 489	1 560	812	1 457	324	-1 032	-166	-4,9	-0,8	-4,1	11,4	0,5	10,5	-26,6	0,1
Mar	1 254	1 501	1 572	817	1 469	343	-1 057	-166	9,7	12,8	11,8	4,5	12,1	18,0	-23,0	-0,2
Abr	1 239	1 485	1 561	818	1 467	333	-1 058	-167	-15,7	-17,1	-11,6	1,5	-1,0	-10,1	-2,1	-0,7
May	1 244	1 495	1 573	819	1 461	342	-1 049	-167	5,8	11,1	12,9	0,9	-5,5	9,6	7,8	-0,5
Jun	1 293	1 551	1 626	825	1 479	366	-1 043	-168	48,2	54,0	51,1	4,6	20,4	21,2	4,9	-0,8
Jul	1 272	1 532	1 610	808	1 472	350	-1 019	-169	-21,2	-18,7	-16,3	-18,0	-9,7	-15,6	27,1	-0,1
Ago	1 275	1 540	1 617	811	1 464	353	-1 011	-168	3,9	8,8	8,4	2,9	-7,6	6,0	7,1	0,0
Sep	1 285	1 554	1 629	816	1 468	370	-1 024	-168	9,8	13,1	11,4	3,6	3,5	16,6	-12,4	-0,0
Oct P	1 277	1 548	1 631	812	1 462	357	-1 001	-168	-8,6	-6,5	0,6	-3,1	-4,8	-15,0	23,5	0,3

Véanse notas al final del capítulo.

1. PRINCIPALES INDICADORES ECONÓMICOS DE LA ZONA DEL EURO

1.14 Evolución de los agregados monetarios de la zona del euro y de la contribución de las IFM residentes en España (a)

Porcentajes

	Tasa de crecimiento interanual de los agregados de la zona del euro (b)										Media de los tres últimos meses de la tasa de crecimiento interanual		PROMEMORIA: Tasa de crecimiento de la contribucion de las IFM residentes en España (c)				
	M1		M2		M3		Crédito a residentes (d)						M1 (e)	M2 (e)	M3 (e)	Crédito (d)	
	Zona del euro		Zona del euro		Zona del euro		AAPP	OSR			M3					AAPP	OSR
	SO	SD	SO	SD	SO	SD	UEM	UEM	del cual		Zona del euro						
									Ptmos. SO	Ptmos. SD	SO	SD					
	1	2	3	4	5	6	7	8	9	10	11	12	13	14	15	16	17
22	0,80	0,60	3,90	3,70	4,30	4,10	2,75	4,31	5,00	5,00	4,67	4,67	1,45	3,16	3,22	7,49	0,52
23	-8,40	-8,50	-0,90	-0,90	0,10	0,20	-2,52	0,38	0,20	0,20	-0,57	-0,57	-7,23	-0,14	1,59	-2,71	-2,36
23 *Jul*	-9,40	-9,20	-1,60	-1,40	-0,50	-0,40	-2,86	1,30	1,10	1,10	0,30	0,40	-7,51	-1,93	0,11	-2,02	-1,85
Ago	-10,40	-10,40	-2,30	-2,40	-1,30	-1,30	-2,15	0,56	0,10	0,10	-0,43	-0,37	-8,20	-2,27	-0,57	-1,52	-2,34
Sep	-9,70	-9,90	-2,10	-2,20	-1,00	-1,20	-2,15	0,20	-0,30	-0,30	-0,93	-0,97	-7,23	-1,00	0,84	-2,03	-2,33
Oct	-9,90	-10,00	-2,10	-2,20	-0,90	-1,00	-2,60	0,38	-	-	-1,07	-1,17	-8,36	-1,71	0,33	-3,13	-2,91
Nov	-9,50	-9,50	-1,90	-1,90	-0,90	-0,90	-2,85	0,29	0,10	0,10	-0,93	-1,03	-8,02	-1,42	0,43	-3,73	-2,68
Dic	-8,40	-8,50	-0,90	-0,90	0,10	0,20	-2,52	0,38	0,20	0,20	-0,57	-0,57	-7,23	-0,14	1,59	-2,71	-2,36
24 *Ene*	-8,70	-8,60	-1,10	-1,10	0,10	0,10	-2,47	0,39	-0,10	-0,10	-0,23	-0,20	-7,59	0,47	2,29	-2,59	-2,00
Feb	-7,80	-7,80	-0,60	-0,60	0,40	0,40	-2,79	0,65	0,20	0,20	0,20	0,23	-6,67	1,68	3,15	-2,24	-1,44
Mar	-6,40	-6,60	-	-0,20	1,00	0,90	-2,56	0,76	0,40	0,40	0,50	0,47	-5,71	1,75	2,98	-2,56	-1,29
Abr	-6,10	-5,90	-	0,10	1,20	1,30	-1,91	0,68	0,50	0,50	0,87	0,87	-5,47	1,43	2,70	-2,27	-1,08
May	-5,00	-5,00	0,60	0,60	1,50	1,50	-1,48	0,57	0,60	0,60	1,23	1,23	-4,33	2,29	3,34	-1,32	-0,80
Jun	-3,20	-3,40	1,40	1,30	2,40	2,30	-1,42	0,84	0,90	0,90	1,70	1,70	-1,98	4,00	4,89	-1,20	-0,64
Jul	-3,10	-3,10	1,20	1,20	2,30	2,30	-1,11	0,91	1,00	1,00	2,07	2,03	-1,83	3,79	4,58	-1,55	-0,40
Ago	-1,80	-2,10	1,80	1,70	3,00	2,90	-1,10	1,17	1,30	1,30	2,57	2,50	-1,13	4,23	5,13	-1,02	0,06
Sep	-1,40	-1,30	1,90	2,00	3,00	3,20	-1,19	1,17	1,30	1,30	2,77	2,80	-0,52	4,09	4,59	-0,97	0,34
Oct P	0,10	0,20	2,30	2,40	3,40	3,40	-0,84	1,19	1,20	1,20	3,13	3,17	1,12	4,85	5,35	0,05	0,36

TASAS DE CRECIMIENTO INTERANUAL AGREGADOS DE LA UEM

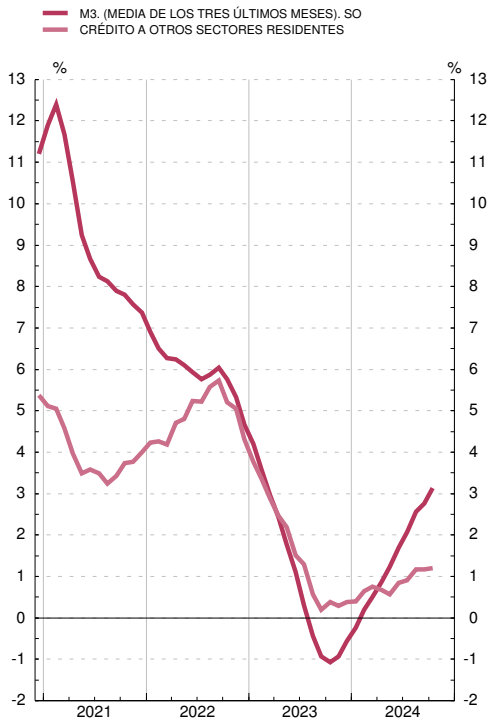

TASAS DE CRECIMIENTO INTERANUAL DE M3 Y VALOR DE REFERENCIA

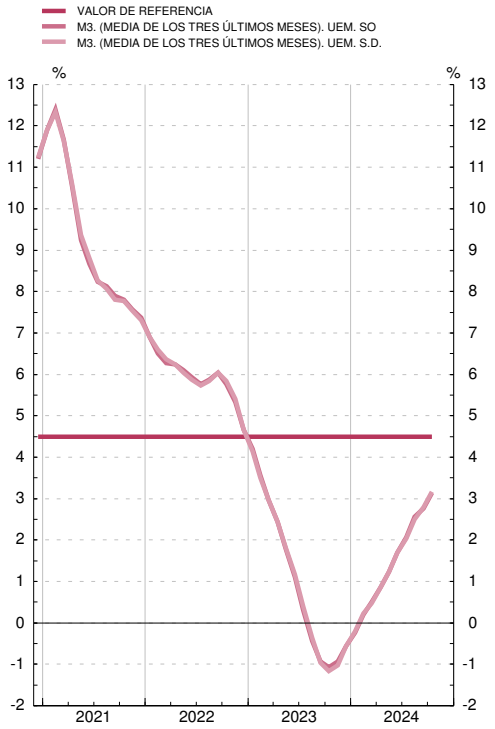

Véanse notas al final del capítulo.

1.99.a BALANCE CONSOLIDADO DEL EUROSISTEMA. OPERACIONES DE POLÍTICA MONETARIA Y SUS CONTRAPARTIDAS

Medias mensuales de datos diarios. Millones de euros

	Operaciones de política monetaria (activo del balance)					Total	Contrapartidas (pasivo del balance)				
	Operac. principales de financiación. (inyección)	Operac. financiación a l/p (inyección)	Operac. de ajuste y estructurales (neto)	Programas de compras de activos	Facilidades permanentes (neto)		Reservas mantenidas por entidades de crédito	Factores autónomos			
								Billetes	Depósitos AAPP	Oro y activos netos en moneda extranjera	Resto (neto)
	1	2	3	4	5 (a)	1+2+3+4+5=7+8+9-10+11 6	7 (a)	8	9	10	11
23 *May*	1 565	1 100 448	-	4 890 807	-4 082 041	1 910 779	197 878	1 562 674	280 433	948 916	818 710
Jun	3 842	1 031 949	-	4 873 197	-4 051 148	1 857 841	189 881	1 564 686	247 676	946 722	802 319
Jul	12 058	598 335	-	4 848 904	-3 637 856	1 821 441	168 904	1 567 876	252 229	922 213	754 646
Ago	6 331	600 496	-	4 814 860	-3 645 148	1 776 538	171 342	1 566 637	222 140	923 503	739 921
Sep	5 471	587 195	-	4 799 027	-3 620 598	1 771 094	189 198	1 558 690	227 052	925 411	721 565
Oct	8 637	497 979	-	4 760 526	-3 577 145	1 689 996	170 379	1 554 024	217 622	933 242	681 213
Nov	7 456	495 837	-	4 718 932	-3 539 956	1 682 269	173 967	1 549 282	205 854	933 471	686 637
Dic	8 312	457 994	-	4 705 294	-3 500 143	1 671 457	192 862	1 558 258	168 454	934 521	686 404
24 *Ene*	6 903	396 227	-	4 680 606	-3 512 654	1 571 082	160 032	1 553 199	170 647	965 299	652 504
Feb	4 952	397 022	-	4 652 062	-3 497 703	1 556 332	159 896	1 543 176	176 745	966 514	643 029
Mar	3 501	362 656	-	4 620 835	-3 451 721	1 535 271	173 750	1 544 089	145 017	968 776	641 191
Abr	2 721	150 328	-	4 577 511	-3 232 727	1 497 833	174 700	1 547 499	127 700	1 027 933	675 867
May	2 092	149 165	-	4 550 631	-3 215 960	1 485 928	157 559	1 552 503	122 675	1 031 898	685 089
Jun	4 343	137 639	-	4 513 247	-3 160 598	1 494 631	176 149	1 554 817	111 108	1 035 601	688 158
Jul	5 792	83 911	-	4 477 556	-3 066 610	1 500 650	175 939	1 562 808	117 271	1 082 439	727 070
Ago	3 019	85 488	-	4 445 885	-3 076 985	1 457 408	158 676	1 565 316	116 165	1 084 021	701 272
Sep	4 138	77 405	-	4 417 032	-3 025 701	1 472 875	176 757	1 561 088	118 884	1 087 448	703 594
Oct	9 035	39 892	-	4 381 658	-2 961 900	1 468 686	175 783	1 560 172	116 983	1 143 752	759 499

1.99.b BALANCE DEL BANCO DE ESPAÑA. OPERACIONES DE POLÍTICA MONETARIA Y SUS CONTRAPARTIDAS

Medias mensuales de datos diarios. Millones de euros

	Operaciones de política monetaria (activo del balance)					Total	Contrapartidas (pasivo del balance)						
	Operac. principales de financiación. (inyección)	Operac. financiación a l/p (inyección)	Operac. de ajuste y estructurales (neto)	Programas de compras de activos	Facilidades permanentes (neto)		Posición intrasistema		Reservas mantenidas por entidades de crédito	Factores autónomos			
							Target	Resto		Billetes	Depósitos AAPP	Oro y activos netos en moneda extranjera	Resto (neto)
	12	13	14	15	16 (a)	12+13+14+15+16=18+19+20+21+22-23+24 17	18	19	20 (a)	21	22	23	24
23 *May*	-	96 179	-	620 755	-234 121	482 813	439 896	-182 290	16 805	169 171	79 838	76 349	35 742
Jun	417	88 092	-	622 305	-254 794	456 020	409 720	-183 836	16 467	169 847	87 474	76 892	33 239
Jul	2 575	37 484	-	621 683	-215 035	446 707	410 532	-184 047	16 319	170 009	80 512	76 238	29 620
Ago	554	38 554	-	616 463	-213 399	442 172	417 393	-185 380	16 681	169 587	69 878	76 840	30 855
Sep	393	37 588	-	617 039	-226 918	428 102	402 352	-187 233	16 793	168 852	76 663	77 639	28 315
Oct	770	32 620	-	615 617	-232 433	416 575	388 204	-188 584	16 058	168 608	83 807	78 946	27 428
Nov	432	31 598	-	607 317	-230 181	409 166	376 611	-189 907	16 804	168 116	89 215	79 212	27 538
Dic	297	27 860	-	606 510	-249 456	385 210	382 359	-190 315	18 280	169 369	59 517	79 506	25 506
24 *Ene*	168	22 457	-	605 206	-240 168	387 662	392 442	-191 372	14 779	168 615	58 170	79 647	24 675
Feb	130	22 457	-	599 625	-220 916	401 295	397 692	-191 701	16 502	167 378	64 060	79 952	27 318
Mar	85	18 755	-	600 317	-223 974	395 183	417 333	-192 560	16 845	167 788	41 117	80 275	24 936
Abr	75	2 092	-	598 466	-204 438	396 196	433 468	-193 022	16 965	167 219	28 534	82 538	25 570
May	50	2 089	-	591 866	-189 506	404 499	450 199	-195 141	16 381	168 182	22 306	82 695	25 266
Jun	3	1 781	-	588 461	-195 865	394 380	455 782	-196 431	16 534	168 902	9 237	83 093	23 449
Jul	2	535	-	587 751	-189 178	399 110	457 141	-196 700	16 651	169 303	13 620	84 645	23 740
Ago	-	535	-	582 194	-213 718	369 011	435 088	-198 302	16 453	169 494	7 247	84 903	23 933
Sep	-	466	-	581 983	-219 240	363 209	434 575	-200 075	17 045	169 065	5 593	85 078	22 084
Oct	2	175	-	579 274	-228 170	351 280	423 942	-201 677	16 884	169 031	6 649	85 964	22 417

FUENTES: BCE para el cuadro 1.99.a y BE para el cuadro 1.99.b.

■ Serie representada gráficamente.

Porcentajes

	Tipos de las operaciones de regulación monetaria del Eurosistema			Tipos del mercado monetario (a)					
	Subastas: Operaciones principales de financiación	Facilidades permanentes		Depósitos (c) (d)					
		Marginal de crédito	De depósito	€STR	euribor				
				A un día	A una semana	A un mes	A tres meses	A seis meses	A doce meses
	1 ■	2 ■	3 ■	4	5	6	7 ■	8	9 ■
21	0,00	0,25	-0,50	-0,57	-0,57	-0,56	-0,55	-0,52	-0,49
22	2,50	2,75	2,00	-0,01	0,01	0,09	0,34	0,67	1,09
23	4,50	4,75	4,00	3,21	3,20	3,24	3,43	3,69	3,86
23 *Oct*	4,50	4,75	4,00	3,90	3,88	3,86	3,97	4,12	4,16
Nov	4,50	4,75	4,00	3,90	3,87	3,84	3,97	4,07	4,02
Dic	4,50	4,75	4,00	3,90	3,86	3,86	3,94	3,93	3,68
24 *Ene*	4,50	4,75	4,00	3,90	3,87	3,87	3,93	3,89	3,61
Feb	4,50	4,75	4,00	3,91	3,88	3,87	3,92	3,90	3,67
Mar	4,50	4,75	4,00	3,91	3,87	3,85	3,92	3,90	3,72
Abr	4,50	4,75	4,00	3,91	3,87	3,85	3,89	3,84	3,70
May	4,50	4,75	4,00	3,91	3,88	3,82	3,81	3,79	3,68
Jun	4,25	4,50	3,75	3,75	3,68	3,64	3,73	3,72	3,65
Jul	4,25	4,50	3,75	3,66	3,61	3,62	3,69	3,64	3,53
Ago	4,25	4,50	3,75	3,66	3,63	3,60	3,55	3,43	3,17
Sep	3,65	3,90	3,50	3,56	3,49	3,44	3,43	3,26	2,94
Oct	3,40	3,65	3,25	3,34	3,31	3,21	3,17	3,00	2,69

OPERACIONES DE REGULACIÓN MONETARIA DEL EUROSISTEMA
MERCADO MONETARIO Y DEUDA PÚBLICA

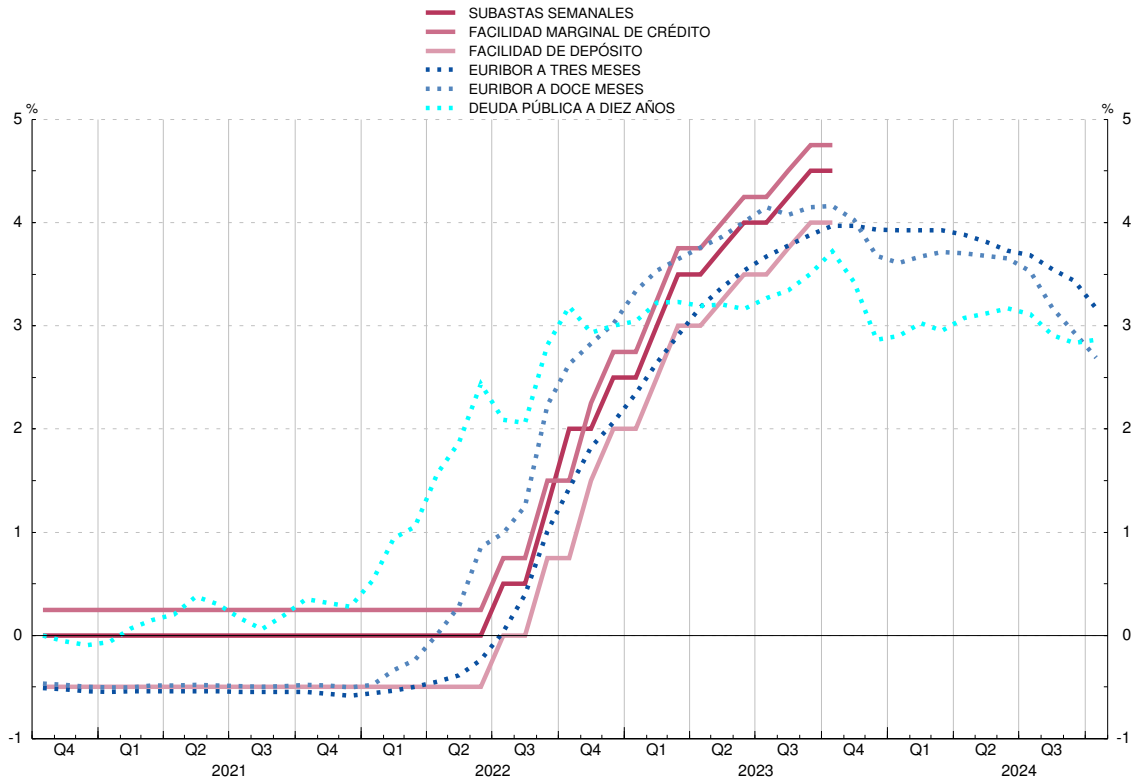

1.15 (cont.) Tipos de interés

■ Serie representada gráficamente.

Porcentajes

		Tipos aplicados por las instituciones financieras monetarias a sectores residentes en la zona del euro (nuevas operaciones)								Rendimientos de la deuda pública (b)	
		Depósitos					Préstamos				
		A hogares			A sociedades no financieras		A hogares: tasa anual equivalente (f)		A sociedades no financieras	A tres años	A diez años
		A la vista	Hasta un año	A más de dos años	A la vista	Hasta un año	Crédito al consumo	Compra de vivienda	Hasta un año (g)		
		12 ■	13 ■	14	15 ■	16	17 ■	18 ■	19 ■	20	21 ■
21	M	0,01	0,17	0,60	-0,02	-0,27	5,83	1,60	1,76	-0,49	0,20
22	M	0,02	0,49	1,01	0,01	0,27	6,35	2,33	2,25	1,28	2,05
23	M	0,25	2,68	2,78	0,58	3,10	8,22	4,01	5,10	3,05	3,27
23	*Oct*	0,35	3,29	3,31	0,80	3,70	8,53	4,29	5,67	3,39	3,72
	Nov	0,36	3,33	3,41	0,83	3,71	8,53	4,36	5,70	3,16	3,42
	Dic	0,37	3,29	3,46	0,84	3,70	8,42	4,34	5,52	2,62	2,87
24	*Ene*	0,39	3,21	3,15	0,89	3,71	8,72	4,16	5,44	2,66	2,90
	Feb	0,38	3,20	3,07	0,89	3,65	8,63	4,13	5,52	2,80	3,02
	Mar	0,39	3,19	2,91	0,91	3,68	8,54	4,05	5,48	2,81	2,95
	Abr	0,39	3,14	2,89	0,91	3,67	8,57	4,05	5,36	2,91	3,07
	May	0,39	3,11	2,81	0,91	3,66	8,68	4,05	5,42	3,00	3,12
	Jun	0,38	3,04	2,84	0,87	3,54	8,45	4,03	5,34	3,01	3,17
	Jul	0,38	3,02	2,77	0,87	3,48	8,49	4,00	5,20	2,86	3,11
	Ago	0,38	2,98	2,69	0,89	3,42	8,60	4,00	5,16	2,55	2,91
	Sep	0,37	2,97	2,72	0,88	3,28	8,53	3,90	5,03	2,36	2,83
	Oct	...	...	...	...	...	...	...	...	2,32	2,87

TIPOS APLICADOS POR LAS IFM A SECTORES RESIDENTES EN LA ZONA DEL EURO

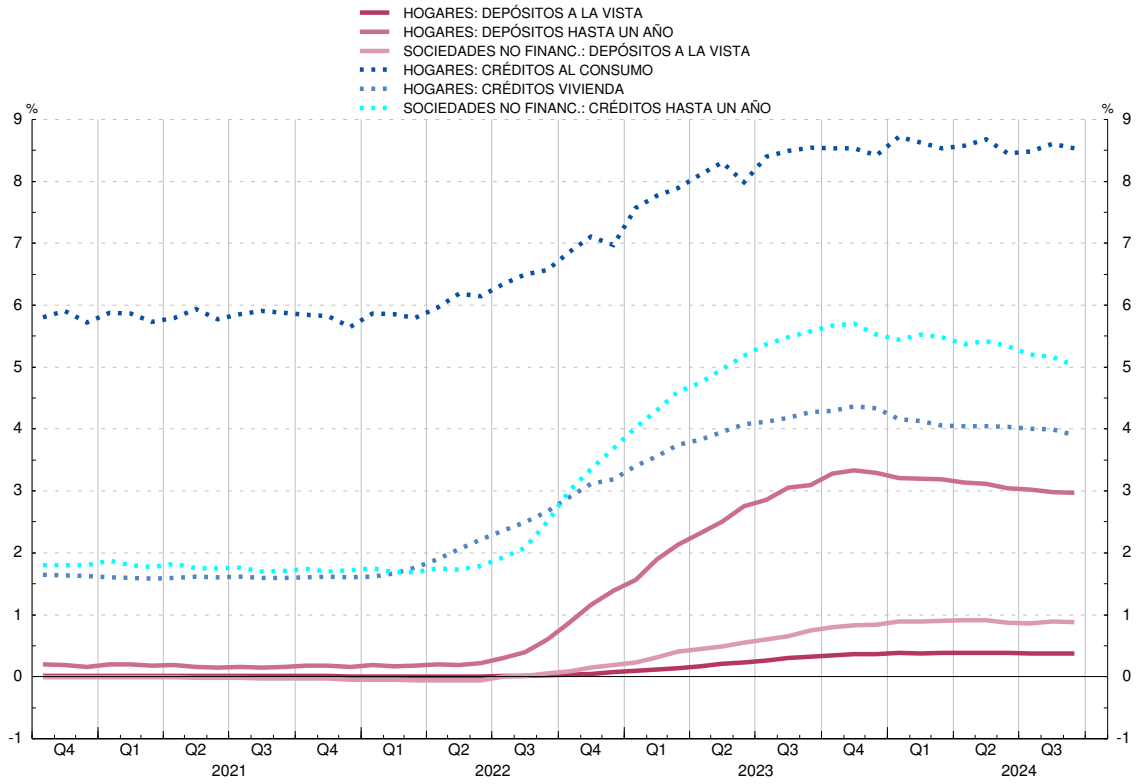

1.16 Tipos de cambio (a)

Medias del período. Unidades de moneda nacional por ecu o euro (bilateral); Índice 1999 I = 100 (efectivo)

	Dólar estadounidense	Yen japonés	Franco suizo	Libra esterlina	Corona sueca	Corona danesa	Corona noruega	Dólar canadiense	Tipo de cambio efectivo del euro (b)	
									Nominal	Real
	1	2	3	4	5	6	7	8	9	10
18	1,181	130,4	1,155	0,885	10,26	7,45	9,60	1,530	100,0	95,8
19	1,120	122,0	1,113	0,877	10,59	7,47	9,85	1,486	98,1	93,3
20	1,142	121,8	1,070	0,889	10,49	7,45	10,73	1,530	99,6	93,7
21	1,183	129,9	1,081	0,860	10,15	7,44	10,16	1,483	99,7	93,7
22	1,053	138,0	1,005	0,853	10,63	7,44	10,10	1,370	95,3	90,8
23	1,081	152,0	0,972	0,870	11,48	7,45	11,43	1,460	98,1	94,0
23 *Jun*	1,084	153,1	0,976	0,859	11,68	7,45	11,72	1,441	98,2	93,8
Jul	1,106	155,9	0,966	0,859	11,63	7,45	11,35	1,462	99,2	94,9
Ago	1,091	158,0	0,959	0,859	11,81	7,45	11,41	1,470	99,0	95,0
Sep	1,068	157,8	0,960	0,862	11,84	7,46	11,45	1,446	98,5	94,6
Oct	1,056	158,0	0,955	0,868	11,65	7,46	11,63	1,447	98,0	94,1
Nov	1,081	161,8	0,963	0,870	11,55	7,46	11,80	1,483	98,7	94,6
Dic	1,090	157,2	0,944	0,862	11,20	7,46	11,53	1,465	98,2	94,0
24 *Ene*	1,091	159,5	0,937	0,859	11,28	7,46	11,35	1,463	98,4	94,4
Feb	1,079	161,4	0,946	0,855	11,25	7,45	11,38	1,456	98,1	94,1
Mar	1,087	162,8	0,966	0,855	11,31	7,46	11,52	1,473	98,8	94,8
Abr	1,073	165,0	0,976	0,857	11,59	7,46	11,68	1,466	98,6	94,5
May	1,081	168,5	0,983	0,856	11,62	7,46	11,60	1,478	98,9	94,8
Jun	1,076	169,8	0,962	0,846	11,29	7,46	11,42	1,475	98,5	94,5
Jul	1,084	171,2	0,968	0,843	11,53	7,46	11,72	1,487	99,0	95,1
Ago	1,101	161,1	0,945	0,852	11,46	7,46	11,79	1,505	99,0	95,0
Sep	1,111	159,1	0,941	0,840	11,36	7,46	11,79	1,504	98,8	94,7
Oct	1,090	163,2	0,939	0,835	11,40	7,46	11,79	1,499	98,2	94,1
Nov	1,063	163,2	0,936	0,834	11,58	7,46	11,74	1,486	...	...

Véanse notas al final del capítulo

NOTAS A LOS CUADROS DEL CAPÍTULO 1. PRINCIPALES INDICADORES DE LA ZONA DEL EURO

Cuadro 1.2
Fuente: BCE.
a. Datos no consolidados.
b. Incluye las adquisiciones netas de objetos valiosos y activos no producidos.

Cuadro 1.6
Fuentes: Eurostat y BCE.
a. Datos correspondientes al SEC 2010.

Cuadro 1.7
Fuentes: Eurostat y BCE.
a. Datos correspondientes al SEC 2010.

Cuadro 1.8
Fuentes: BCE y elaboración propia.
a. Incluye, además, la contrapartida de las transacciones monetarias de la Administración Central.

Cuadro 1.9
Fuentes: BCE y elaboración propia.

Cuadro 1.10
Fuente: BCE.
a. Los datos corresponden a la composición por países de la zona del euro en sus distintas etapas.
b. Incorpora los ajustes introducidos en determinados instrumentos (participaciones en fondos del mercado monetario, instrumentos del mercado monetario y valores distintos de acciones a menos de dos años), emitidos por IFM residentes en la zona del euro, con el fin de deducir la parte de tales emisiones que, por estar en poder de no residentes, no debe incluirse en M3. Estos ajustes, que no se habían podido introducir hasta el año 2001, por las limitaciones de las fuentes estadísticas, se han llevado a cabo en dos etapas y han supuesto la modificación de la serie histórica desde enero de 1999 inclusive. En la primera etapa (mayo de 2001) se revisó la parte correspondiente a las participaciones en los fondos del mercado monetario, y en la segunda (octubre de 2001), la correspondiente a los restantes instrumentos. Para más detalles, véase recuadro 1 del *Boletín Mensual del BCE* de noviembre de 2001.
Por otra parte, para los datos desde junio de 2010 en adelante las cesiones temporales con Entidades de Contrapartida Central se han excluido del componente de la M3 "Cesiones temporales" y, de la misma forma, las adquisiciones temporales a través de Entidades de Contrapartida Central se han excluido de las contrapartidas de la M3, en concreto del concepto "Créditos a otros sectores residentes en la zona euro". Estas operaciones se han incluido ahora en la categoría residual "Resto".
c. Incluye préstamos y valores.

Cuadro 1.11
Fuente: BCE.
a. Los datos corresponden a la composición por países de la zona del euro en sus distintas etapas.
b. Véase nota (b) del Cuadro 1.10.
c. Incluye préstamos y valores.

Cuadro 1.12
Fuente: BCE.
a. Los datos corresponden a la composición por países de la zona del euro en sus distintas etapas.
b. Se puede obtener un detalle del método utilizado para el cálculo de las series desestacionalizadas en la publicación del BCE «Seasonal adjustment of monetary aggregates and HICP for the euro area», agosto 2000.
c. Véase nota (b) del Cuadro 1.10.

Cuadro 1.13
Fuente: BCE.
a. Los datos corresponden a la composición por países de la zona del euro en sus distintas etapas.
b. Cuadro incluido entre los requerimientos del FMI en el contexto de las Normas Especiales de Distribución de Datos (NEDD).
c. Véase nota (b) del Cuadro 1.10.
d. Incluye créditos y valores.
e. Estos agregados excluyen el efectivo en manos del público, que está incluido entre las contrapartidas. Desde enero de 2002 se ha calculado el efectivo en manos del público aplicando a los billetes de euro en circulación el porcentaje que se asigna al Banco de España de acuerdo con el sistema contable establecido en el Eurosistema (véase nota al balance de situación resumido que figura al final de este boletín), más las monedas en euros y los billetes y monedas en pesetas no cambiados a euros, menos las tenencias de efectivo de las IFM. Desde enero de 2003 se han excluido los billetes y monedas en pesetas no convertidos a euros.

Cuadro 1.14
Fuentes: BCE y BE.
a. Los datos corresponden a la composición por países de la zona del euro en sus distintas etapas.
b. Tasas calculadas sobre operaciones (flujos ajustados).
c. La contribución de las IFM residentes en España está referida a las series originales.
d. Incluye préstamos y valores.

e. Tasas calculadas sobre las contribuciones que excluyen el efectivo [véase nota (e) del Cuadro 1.13].

Cuadro 1.15
Fuente: BCE.
a. Los tipos mensuales y anuales son medias del periodo, excepto el tipo a un día hasta diciembre de 1998.
b. Hasta diciembre de 1998, los rendimientos de la zona del euro a 3 años son datos a fin de periodo, y los rendimientos a 10 años son medias del periodo. A partir de entonces, todos los rendimientos son medias del periodo.
c. Para fechas anteriores a enero de 1999, los tipos de interés sintéticos de la zona del euro se han calculado ponderando los tipos de interés nacionales por el PIB.
d. A partir de enero de 1999, la columna 5 recoge el índice medio del tipo del euro a un día (EONIA); el resto de tipos de interés del mercado monetario son, a partir de enero de 1999, los tipos interbancarios de oferta de la zona del euro (euríbor).
e. La tasa anual equivalente es la tasa media ponderada de todos los plazos, que es igual al coste total de los préstamos. Este coste total comprende un componente de tipo de interés y un componente de comisiones.
f. Tipo de interés aplicado a préstamos hasta 1 millón de euros.

Cuadro 1.16
Fuente: BCE. Boletín Económico, «Estadísticas», cuadros 2.8 y 2.9.
a. Hasta diciembre de 1998, tipos de cambio del ecu (fuente: BPI); a partir de enero de 1999, tipos de cambio del euro.
b. Los tipos de cambio efectivos del euro son índices calculados por el BCE basados en medias ponderadas de los tipos de cambio bilaterales del euro. Una variación positiva indica una apreciación del euro. Las ponderaciones se basan en el comercio de manufacturas con los principales socios comerciales de la zona, y captan los efectos de terceros mercados. El tipo de cambio efectivo real se calcula utilizando como deflactor el índice de precios de consumo (IPC). Para más información sobre el cálculo de los tipos de cambio efectivos, véanse las notas generales del Cuadro 2.8 del boletín económico del BCE, que pueden descargarse de la dirección del BCE en Internet (www.ecb.europa.eu).

CAPÍTULO 2 PRINCIPALES INDICADORES ECONÓMICOS

2.1 Contabilidad Nacional de España (cont.) (a)
Año Base: 2020

(Última información disponible publicada por el INE el 27/09/2024)

Millones de euros

	2022	2023	2023				2024		
			I	II	III	IV	I	II	
Pro memoria: **A. PIB pm a precios corrientes**									**Memorandum items:** **A. GDP at current market prices**
A.1 Serie corregida de efectos estacionales y calendario	1 373 629	1 498 324	369 227	370 217	374 050	384 830	390 990	394 326	A.1 Seasonally- and working-day-adjusted series
A.2 Serie de datos brutos	1 373 629	1 498 324	356 732	375 898	369 626	396 068	377 772	400 306	A.2 Original data series

(Latest available information published by INE at 27/09/2024)

EUR millions

2.1 National Accounts of Spain (cont'd) (a)
Base Year: 2020

2. MAIN ECONOMIC INDICATORS

Fuente: INE./ *Source: INE.*

(a) Series oficiales de la Contabilidad Nacional de España (CNE) elaboradas según el SEC2010. Salvo indicación en contrario, índices de volumen encadenado 2020=100. Datos corregidos de efectos estacionales y de calendario. / *Official National Accounts of Spain (NA) series, compiled according to ESA2010. Unless indicated otherwise, volume chain-linked indices 2020=100. Seasonally and working-day-adjusted data.*

2.2 Economía nacional (consolidada). Cuenta de operaciones no financieras. Año base: 2020 (a)

(Última información disponible publicada por el INE el 30/09/2024)

Millones de euros

	2022	2023	2023				2024		
			I	II	III	IV	I	II	
1. PIB a precios de mercado	**1 373 629**	**1 498 324**	**356 732**	**375 898**	**369 626**	**396 068**	**377 772**	**400 306**	**1. GDP at market prices**
2. Remuneración de asalariados	**3 685**	**4 405**	**866**	**1 138**	**1 158**	**1 243**	**1 222**	**1 220**	**2. Compensation of employees**
Del resto del mundo	4 068	4 926	998	1 334	1 218	1 376	1 378	1 389	From the rest of the world
Al resto del mundo (-)	-383	-521	-132	-196	-60	-133	-156	-169	To the rest of the world (-)
3. Impuestos sobre la producción e importaciones al resto del mundo (-)	**-3 921**	**-3 628**	**-688**	**-1 644**	**-655**	**-641**	**-592**	**-637**	**3. Taxes on production and imports to the rest of the world (-)**
4. Subvenciones del resto del mundo	**5 490**	**4 918**	**498**	**547**	**114**	**3 759**	**375**	**1 091**	**4. Subsidies from the rest of the world**
5. Rentas de la propiedad	**747**	**-12 916**	**-712**	**-3 989**	**-3 305**	**-4 910**	**-2 207**	**-6 167**	**5. Property income**
Del resto del mundo	68 812	95 343	21 253	24 556	24 438	25 096	25 707	27 523	From the rest of the world
Al resto del mundo (-)	-68 065	-108 259	-21 965	-28 545	-27 743	-30 006	-27 914	-33 690	To the rest of the world (-)
6. Transferencias corrientes	**-13 312**	**-11 843**	**-1 742**	**-3 374**	**-4 510**	**-2 217**	**-734**	**-3 792**	**6. Current transfers**
Del resto del mundo	24 493	27 552	7 031	6 294	4 888	9 339	8 756	6 262	From the rest of the world
Al resto del mundo (-)	-37 805	-39 395	-8 773	-9 668	-9 398	-11 556	-9 490	-10 054	To the rest of the world (-)
7. Renta nacional disponible (1 a 6)	**1 366 318**	**1 479 260**	**354 954**	**368 576**	**362 428**	**393 302**	**375 836**	**392 021**	**7. National disposable income (1 to 6)**
8. Gasto en consumo final (-) (b)	**-1 050 308**	**-1 124 771**	**-272 273**	**-282 000**	**-275 886**	**-294 612**	**-289 926**	**-299 413**	**8. Final consumption expenditure (-) (b)**
9. Ahorro nacional bruto (7 + 8)	**316 010**	**354 489**	**82 681**	**86 576**	**86 542**	**98 690**	**85 910**	**92 608**	**9. Gross national saving (7 + 8)**
10. Transferencias de capital	**9 791**	**13 658**	**1 825**	**2 115**	**2 480**	**7 238**	**949**	**3 029**	**10. Capital transfers**
Del resto del mundo	10 623	14 722	2 010	2 380	2 516	7 816	1 122	3 168	From the rest of the world
Al resto del mundo (-)	-832	-1 064	-185	-265	-36	-578	-173	-139	To the rest of the world (-)
11. Adq. menos cesiones de activos no financieros no producidos (-)	**2 881**	**2 739**	**1 017**	**103**	**752**	**867**	**410**	**588**	**11. Acq. less sales of non-financial non-produced assets (-)**
12. Formación bruta de capital (-)	**-311 196**	**-314 717**	**-72 164**	**-77 549**	**-75 070**	**-89 934**	**-73 925**	**-79 561**	**12. Gross capital formation (-)**
13. Cap.(+)/Nec. (-) financiación de la nación (9 a 12)	**17 486**	**56 169**	**13 359**	**11 245**	**14 704**	**16 861**	**13 344**	**16 664**	**13. Net lending (+)/ net borrowing (-) of the nation (9 to 12)**
14. Cap. (+)/Nec. (-) financiación en % del PIBpm (13/1)*100 (c)	**1,27**	**3,75**	**3,74**	**2,99**	**3,98**	**4,26**	**3,53**	**4,16**	**14. Net lending (+) or net borrowing (-) as % of GDPmp (13/1)*100 (c)**

(Latest available information published by INE at 30/09/2024)

EUR millions

2.2 Total economy (consolidated). Non-financial transactions account. Base year: 2020 (a)

Fuente: INE. / *Source: INE*

(a) Series oficiales según SEC2010 (Base 2020), cuenta del Resto del mundo y agregados macroeconómicos. Series de datos brutos. / *Official National Accounts of Spain series compiled according to SEC2010 (Base 2020), rest of the world account and macroecomic aggregates. Original data series.*

(b) El gasto en consumo final puede realizarse en el territorio económico o en el resto del mundo. Luego incluye el consumo de los residentes en el resto del mundo que, posteriormente, se deduce en la rúbrica 'Importaciones de bienes y servicios.' / *Final consumption expenditure may take place on the domestic territory or abroad. It therefore includes residents' consumption abroad, which is subsequently deducted in 'Imports of goods and services.'*

(c) Los porcentajes de los trimestres se calculan: 1) Cuando se dispone del PIB de los cuatro trimestres del año en cuestión se toma como referencia el PIB del año; 2) Cuando no se dispone del PIB de los cuatro trimestres del año en cuestión se toma como referencia el PIB anual que resulta de agregar el PIB trimestral de los últimos cuatro trimestres. / *The quarterly percentages are calculed: 1) When the GDP for the four quarters of the year in question is available, using the GDP for the year; 2) When the GDP for the four quarters of the year in question is not available, using the annual GDP obtained by aggregating the quarterly GDP figures for the last four quarters.*

2.3 Economía nacional. Balances activos no financieros. Detalle por sectores institucionales. Revisión Estadística 2024.

Última información disponible publicada por el INE el 30/09/2024

Millones de euros

	2013	2014	2015	2020	2017	2018	2019	2020	2021	2022	
I. TOTAL ECONOMÍA											**I. TOTAL ECONOMY**
ACTIVOS FIJOS Y EXISTENCIAS	4 068 026	4 106 716	4 176 102	4 263 064	4 374 066	4 508 978	4 629 883	4 794 870	5 188 215	5 608 441	FIXED ASSETS AND INVENTORIES
1. Activos fijos	3 835 475	3 878 070	3 948 021	4 026 184	4 129 727	4 259 460	4 369 824	4 530 544	4 927 896	5 324 691	1. Fixed assets
1.1. Viviendas	1 493 163	1 538 144	1 599 583	1 644 448	1 684 131	1 756 918	1 832 114	1 914 808	2 088 419	2 295 620	1.1. Dwellings
1.2. Otros edificios y construcciones	1 684 463	1 678 538	1 673 611	1 691 714	1 735 067	1 769 261	1 779 027	1 839 103	2 021 967	2 171 237	1.2. Other buildings and structures
1.2.1. Edificios no residenciales	762 815	753 959	744 266	746 241	760 420	771 245	769 708	788 005	861 803	921 480	1.2.1. Buildings other than dwellings
1.2.2. Otras construcciones y mejoras de terrenos	921 648	924 579	929 345	945 473	974 647	998 016	1 009 319	1 051 098	1 160 164	1 249 757	1.2.2. Other structures
1.3. Maquinaria, bienes de equipo y sistemas de armamento	541 508	541 274	549 812	558 842	573 141	590 589	611 244	625 435	656 031	684 086	1.3. Machinery and equipment and weapons systems
1.4. Recursos biológicos cultivados	10 365	11 021	12 067	13 113	14 053	14 823	15 947	17 337	20 111	22 090	1.4. Cultivated biological resources
1.5. Productos de propiedad intelectual	105 976	109 093	112 948	118 067	123 335	127 869	131 492	133 861	141 368	151 658	1.5. Intellectual property products
2. Existencias	232 551	228 646	228 081	236 880	244 339	249 518	260 059	264 326	260 319	283 750	2. Inventories
3. Activos no producidos	-	-	-	-	-	-	-	-	-	-	3. Non-produced non-financial assets
4. Terrenos	-	-	-	-	-	-	-	-	-	-	4. Land
II. HOGARES e ISFLSH											**II. HOUSEHOLDS AND NPISHs**
ACTIVOS FIJOS Y EXISTENCIAS	1 186 283	1 211 051	1 247 996	1 271 266	1 289 992	1 328 385	1 366 859	1 415 554	1 549 368	1 685 148	FIXED ASSETS AND INVENTORIES
1. Activos fijos	1 180 905	1 205 756	1 242 721	1 265 774	1 285 224	1 323 825	1 361 669	1 412 031	1 546 606	1 683 180	1. Fixed assets
1.1. Viviendas	1 089 985	1 115 045	1 150 755	1 171 691	1 188 420	1 225 253	1 259 960	1 307 353	1 434 691	1 564 054	1.1. Dwellings
1.2. Otros edificios y construcciones	54 621	54 894	55 634	57 252	59 527	61 379	62 779	65 245	71 274	77 264	1.2. Other buildings and structures
1.2.1. Edificios no residenciales	33 743	33 632	33 734	34 344	35 371	36 196	36 578	37 690	41 355	44 647	1.2.1. Buildings other than dwellings
1.2.2. Otras construcciones y mejoras de terrenos	20 878	21 262	21 900	22 908	24 156	25 183	26 201	27 555	29 919	32 617	1.2.2. Other structures
1.3. Maquinaria, bienes de equipo y sistemas de armamento	26 513	25 921	26 130	26 190	26 382	26 532	27 542	27 892	28 752	29 978	1.3. Machinery and equipment and weapons systems
1.4. Recursos biológicos cultivados	7 351	7 184	7 052	7 093	6 655	6 156	6 288	6 547	6 881	7 063	1.4. Cultivated biological resources
1.5. Productos de propiedad intelectual	2 435	2 712	3 150	3 548	4 240	4 505	5 100	4 994	5 008	4 821	1.5. Intellectual property products
2. Existencias	5 378	5 295	5 275	5 492	4 768	4 560	5 190	3 523	2 762	1 968	2. Inventories
3. Activos no producidos	-	-	-	-	-	-	-	-	-	-	3. Non-produced non-financial assets
4. Terrenos	2 965 107	2 999 529	3 176 667	3 362 968	3 651 745	3 943 921	4 083 954	3 958 911	4 061 888	4 176 321	4. Land
III. ADMINISTRACIONES PÚBLICAS											**III. GENERAL GOVERNMENT**
ACTIVOS FIJOS Y EXISTENCIAS	666 320	655 933	651 605	650 379	658 520	665 356	663 904	682 522	742 631	796 238	FIXED ASSETS AND INVENTORIES
1. Activos fijos	666 252	655 821	651 474	650 312	658 463	665 326	663 835	681 904	742 269	795 097	1. Fixed assets
1.1. Viviendas	8 029	7 925	8 497	8 796	8 438	8 302	8 944	9 494	10 688	11 536	1.1. Dwellings
1.2. Otros edificios y construcciones	563 494	556 729	552 792	552 777	561 279	568 164	564 913	579 770	633 579	676 470	1.2. Other buildings and structures
1.2.1. Edificios no residenciales	172 129	169 067	166 865	165 992	168 121	170 078	168 703	172 781	189 669	203 940	1.2.1. Buildings other than dwellings
1.2.2. Otras construcciones y mejoras de terrenos	391 365	387 662	385 927	386 785	393 158	398 086	396 210	406 989	443 910	472 530	1.2.2. Other structures
1.3. Maquinaria, bienes de equipo y sistemas de armamento	66 908	63 536	62 669	61 224	60 610	60 038	60 259	61 947	65 607	73 329	1.3. Machinery and equipment and weapons systems
1.4. Recursos biológicos cultivados	-	-	-	-	-	-	-	-	-	-	1.4. Cultivated biological resources
1.5. Productos de propiedad intelectual	27 821	27 631	27 516	27 515	28 136	28 822	29 719	30 693	32 395	33 762	1.5. Intellectual property products
2. Existencias	68	112	131	67	57	30	69	618	362	1 141	2. Inventories
3. Activos no producidos	-	-	-	-	-	-	-	-	-	-	3. Non-produced non-financial assets
4. Terrenos	-	-	-	-	-	-	-	-	-	-	4. Land

Latest published information available by INE at 30/09/2024

EUR millions

2.3 Total economy. Balance sheets for non-financial assets. By institutional sector Benchmark Revision 2024.

Fuente: INE. / Source: INE.

2.3 Economía nacional. Balances activos no financieros. Detalle por sectores institucionales. (cont.) Revisión estadística. 2024

Última información disponible publicada por el INE el 30/09/2024

Millones de euros

	2013	2014	2015	2020	2017	2018	2019	2020	2021	2022	
IV. INSTITUCIONES FINANCIERAS											**IV. FINANCIAL CORPORATIONS**
ACTIVOS FIJOS Y EXISTENCIAS	52 639	52 097	53 367	54 444	54 876	52 631	49 855	51 298	50 836	53 391	FIXED ASSETS AND INVENTORIES
1. Activos fijos	51 909	51 643	53 057	54 151	54 364	52 277	49 426	50 825	50 384	52 960	1. Fixed assets
1.1. Viviendas	30 650	31 400	32 197	32 733	32 695	31 465	30 011	29 893	30 159	31 653	1.1. Dwellings
1.2. Otros edificios y construcciones	9 408	9 155	9 998	9 854	9 540	8 503	6 161	5 055	3 266	2 219	1.2. Other buildings and structures
1.2.1. Edificios no residenciales	9 408	9 155	9 998	9 854	9 540	8 503	6 161	5 055	3 266	2 219	1.2.1. Buildings other than dwellings
1.2.2. Otras construcciones y mejoras de terrenos	-	-	-	-	-	-	-	-	-	-	1.2.2. Other structures
1.3. Maquinaria, bienes de equipo y sistemas de armamento	7 536	6 509	5 949	5 551	5 081	4 501	4 505	4 912	5 196	6 343	1.3. Machinery and equipment and weapons systems
1.4. Recursos biológicos cultivados	-	-	-	-	-	-	-	-	-	-	1.4. Cultivated biological resources
1.5. Productos de propiedad intelectual	4 315	4 579	4 913	6 013	7 048	7 808	8 749	10 965	11 763	12 745	1.5. Intellectual property products
2. Existencias	730	454	310	293	512	354	429	473	452	431	2. Inventories
3. Activos no producidos	-	-	-	-	-	-	-	-	-	-	3. Non-produced non-financial assets
4. Terrenos	-	-	-	-	-	-	-	-	-	-	4. Land
V. SOCIEDADES NO FINANCIERAS											**V. NON-FINANCIAL CORPORATIONS**
ACTIVOS FIJOS Y EXISTENCIAS	2 162 784	2 187 635	2 223 134	2 286 975	2 370 678	2 462 606	2 549 265	2 645 496	2 845 380	3 073 664	FIXED ASSETS AND INVENTORIES
1. Activos fijos	1 936 409	1 964 850	2 000 769	2 055 947	2 131 676	2 218 032	2 294 894	2 385 784	2 588 637	2 793 454	1. Fixed assets
1.1. Viviendas	364 499	383 774	408 134	431 228	454 578	491 898	533 199	568 068	612 881	688 377	1.1. Dwellings
1.2. Otros edificios y construcciones	1 056 940	1 057 760	1 055 187	1 071 831	1 104 721	1 131 215	1 145 174	1 189 033	1 313 848	1 415 284	1.2. Other buildings and structures
1.2.1. Edificios no residenciales	547 535	542 105	533 669	536 051	547 388	556 468	558 266	572 479	627 513	670 674	1.2.1. Buildings other than dwellings
1.2.2. Otras construcciones y mejoras de terrenos	509 405	515 655	521 518	535 780	557 333	574 747	586 908	616 554	686 335	744 610	1.2.2. Other structures
1.3. Maquinaria, bienes de equipo y sistemas de armamento	440 551	445 308	455 064	465 877	481 068	499 518	518 938	530 684	556 476	574 436	1.3. Machinery and equipment and weapons systems
1.4. Recursos biológicos cultivados	3 014	3 837	5 015	6 020	7 398	8 667	9 659	10 790	13 230	15 027	1.4. Cultivated biological resources
1.5. Productos de propiedad intelectual	71 405	74 171	77 369	80 991	83 911	86 734	87 924	87 209	92 202	100 330	1.5. Intellectual property products
2. Existencias	226 375	222 785	222 365	231 028	239 002	244 574	254 371	259 712	256 743	280 210	2. Inventories
3. Activos no producidos	-	-	-	-	-	-	-	-	-	-	3. Non-produced non-financial assets
4. Terrenos	-	-	-	-	-	-	-	-	-	-	4. Land

Latest published information available by INE at 30/09/2024

EUR millions

2.3 Total economy. Balance sheets for non-financial assets. By institutional sector (cont'd) Benchmark Revision 2024.

Fuente: INE. / Source: INE.

2.4 Cuentas de operaciones financieras. Detalle por sectores institucionales (SEC 2010)

Período de referencia: 2024-II (Última información disponible publicada el 09/10/2024)

Millones de euros

	TOTAL ECONOMÍA (no consolidada) (S.1)/ *TOTAL ECONOMY (non-consolidated) (S.1)* 1=2 a 5	Instituciones financieras (S.12)/ *Financial institutions (S.12)* 2	Administraciones públicas (S.13)/ *General government (S.13)* 3	Sociedades no financieras (S.11)/ *Non-financial corporations (S.11)* 4	Hogares e instituciones sin fines de lucro (S.14/5)/ *Households and non-profit institutions (S.14/5)* 5	Operaciones entre sectores residentes/ *Transactions between residents sectors* 6	TOTAL ECONOMÍA (consolidada) (S.1*)/ *TOTAL ECONOMY (consolidated) (S.1*)* 7=1-6	RESTO DEL MUNDO (S.2)/ *REST OF THE WORLD (S.2)* 8	Total/ *Total* 9=1+8	
I. ADQUISICIONES NETAS DE ACTIVOS FINANCIEROS (F)	**83 713**	**9 338**	**5 501**	**15 413**	**53 462**	**37 748**	**18 078**	**18 078**	**101 791**	**I. NET ACQUISITION OF FINANCIAL ASSETS (F)**
1. Oro monetario y DEG (F.1)	8	8	-	-	-	-	8	1	9	1. Monetary gold and SDRs (F.1)
2. Efectivo y depósitos (F.2)	26 811	-4 625	-8 055	10 814	28 677	16 537	10 273	3 176	29 987	2. Currency and deposits (F.2)
2.1. Efectivo (F.21)	-1 093	-907	-	-24	-162	-1 090	-3	2 188	1 095	2.1. Currency (F.21)
2.2. Depósitos transferibles (F.22)	10 562	287	-15 708	9 261	16 721	10 562	-	1 767	12 328	2.2. Transferable deposits (F.22)
2.3. Otros depósitos (F.29)	17 342	-4 006	7 652	1 577	12 118	7 065	10 277	-778	16 564	2.3. Other deposits (F.29)
3. Valores representativos de deuda (F.3)	11 544	7 945	2 245	59	1 294	-5 186	16 730	4 703	16 246	3. Debt securities (F.3)
3.1. Valores a corto plazo (F.31)	1 603	-576	539	126	1 514	-472	2 075	-2 322	-718	3.1. Short term (F.31)
3.2. Valores a largo plazo (F.32)	9 940	8 521	1 707	-67	-220	-4 715	14 655	7 024	16 965	3.2. Long term (F.32)
4. Préstamos (F.4)	20 494	18 252	5 219	-2 132	-845	21 766	-1 272	1 775	22 269	4. Loans (F.4)
5. Participaciones en el ctal. y en fondos de inversión (F.5)	26 760	5 051	1 239	12 175	8 295	7 995	18 765	8 152	34 912	5. Equity and investment fund shares (F.5)
5.1. Acciones (F.511/2)	6 702	1 238	1 644	4 852	-1 033	546	6 156	2 508	9 209	5.1. Shares (F.511/2)
5.2. Otras participaciones en el capital (F.519)	3 788	754	-295	3 386	-57	809	2 979	5 577	9 365	5.2. Other equity (F.519)
5.3. Participac. en fondos de inversión (F.52)	16 270	3 058	-110	3 938	9 385	6 640	9 630	67	16 338	5.3. Investment fund shares (F.52)
6. Seguros, pensiones y garantías estandarizadas (F.6)	-752	-4	-	-252	-496	-860	108	1 347	595	6. Insurance, pensions and standardised guarantees (F.6)
7. Otros activos (F.7/8)	-1 150	-17 289	4 853	-5 251	16 537	-2 503	1 352	-1 077	-2 227	7. Other assets (F.7/8)
TOTAL (=I=II+III)	**83 713**	**9 338**	**5 501**	**15 413**	**53 462**	**37 748**	**18 078**	**18 078**	**101 791**	**TOTAL (=I=II+III)**
II. OPERACIONES FINANCIERAS NETAS (=I-III) (B.9)	**27 887**	**11 566**	**-27 325**	**14 035**	**29 613**	**-**	**27 887**	**-27 887**	**0**	**II. NET FINANCIAL TRANSACTIONS (=I-III) (B.9)**
III. PASIVOS NETOS CONTRAÍDOS(F)	**55 826**	**-2 228**	**32 826**	**1 379**	**23 849**	**37 748**	**45 965**	**45 965**	**101 791**	**III.NET INCURRENCE OF LIABILITIES (F)**
1. Oro monetario y DEG (F.1)	1	1	-	-	-	-	1	8	9	1. Monetary gold and SDRs (F.1)
2. Efectivo y depósitos (F.2)	19 714	19 668	46	-	-	16 537	3 176	10 273	29 987	2. Currency and deposits (F.2)
1.1. Efectivo (F.21)	1 098	1 098	-	-	-	-1 090	2 188	-3	1 095	1.1. Currency (F.21)
1.2. Depósitos transferibles (F.22)	12 328	12 328	-	-	-	10 562	1 767	-	12 328	1.2. Transferable deposits (F.22)
1.3. Otros depósitos (F.29)	6 287	6 241	46	-	-	7 065	-778	10 277	16 564	1.3. Other deposits (F.29)
3. Valores representativos de deuda (F.3)	-484	-10 909	9 784	641	-	-5 186	4 703	16 730	16 246	3. Debt securities (F.3)
2.1. Valores a corto plazo (F.31)	-2 793	-4 294	1 109	392	-	-472	-2 322	2 075	-718	2.1. Short term (F.31)
2.2. Valores a largo plazo (F.32)	2 309	-6 614	8 675	249	-	-4 715	7 024	14 655	16 965	2.2. Long term (F.32)
4. Préstamos (F.4)	23 541	140	8 820	-263	14 844	21 766	1 775	-1 272	22 269	4. Loans (F.4)
5. Participaciones en el ctal. y en fondos de inversión (F.5)	16 147	7 188	-	8 959	-	7 995	8 152	18 765	34 912	5. Equity and investment fund shares (F.5)
5.1. Acciones (F.511/2)	3 053	-929	-	3 982	-	546	2 508	6 156	9 209	5.1. Shares (F.511/2)
5.2. Otras participaciones en el capital (F.519)	6 386	1 409	-	4 977	-	809	5 577	2 979	9 365	5.2. Other equity (F.519)
5.3. Participac. en fondos de inversión (F.52)	6 708	6 708	-	-	-	6 640	67	9 630	16 338	5.3. Investment fund shares (F.52)
6. Seguros, pensiones y garantías estandarizadas (F.6)	487	845	-318	-40	-	-860	1 347	108	595	6. Insurance, pensions and standardised guarantees (F.6)
7. Otros pasivos (F.7/8)	-3 580	-19 161	14 494	-7 919	9 006	-2 503	-1 077	1 352	-2 227	7. Other liabilities (F.7/8)

Reference period: 2024 Q2 (Information made available on 09/10/2024)

EUR millions

2.4 Financial transactions account. Detail by institutional sector (ESA 2010)

2. MAIN ECONOMIC INDICATORS

2.5 Balances financieros. Detalle por sectores institucionales (SEC 2010)

Período de referencia: 2024-II (Última información disponible publicada el 09/10/2024)

Millones de euros

	TOTAL ECONOMÍA (no consolidada) (S.1)/ *TOTAL ECONOMY (non-consolidated) (S.1)* 1=2a5	Instituciones financieras (S.12)/ *Financial institutions (S.12)* 2	Administraciones públicas (S.13)/ *General government (S.13)* 3	Sociedades no financieras (S.11)/ *Non-financial corporations (S.11)* 4	Hogares e instituciones sin fines de lucro (S.14/5)/ *Households and non-profit institutions (S.14/5)* 5	Operaciones entre sectores residentes/ *Transactions between residents sectors* 6	TOTAL ECONOMÍA (consolidada) (S.1*)/ *TOTAL ECONOMY (consolidated) (S.1*)* 7=1-6	RESTO DEL MUNDO (S.2)/ *REST OF THE WORLD (S.2)* 8	Total/ *Total* 9=1+8	
I. ACTIVOS FINANCIEROS (AF)	**12 568 625**	**5 398 414**	**892 330**	**3 222 933**	**3 054 950**	**9 534 551**	**3 034 074**	**3 757 994**	**16 326 619**	**I. OUTSTANDING FINANCIAL ASSETS (AF)**
1. Oro monetario y DEG (AF.1)	34 984	34 984	-	-	-	-	34 984	14 700	49 684	1. Monetary gold and SDRs (AF.1)
2. Efectivo y depósitos (AF.2)	2 753 001	1 114 453	183 318	361 438	1 093 794	2 158 239	594 763	973 922	3 726 923	2. Currency and deposits (AF.2)
2.1. Efectivo (AF.21)	56 603	6 783	-	6 377	43 444	56 365	239	118 669	175 272	2.1. Currency (AF.21)
2.2. Depósitos transferibles (AF.22)	1 313 278	63 311	105 690	269 708	874 568	1 313 278	-	32 938	1 346 215	2.2. Transferable deposits (AF.22)
2.3. Otros depósitos (AF.29)	1 383 120	1 044 359	77 627	85 352	175 782	788 596	594 524	822 315	2 205 436	2.3. Other deposits (AF.29)
3. Valores representativos de deuda (AF.3)	1 671 809	1 563 655	43 817	22 393	41 944	1 053 027	618 782	953 502	2 625 311	3. Debt securities (AF.3)
3.1. Valores a corto plazo (AF.31)	111 473	67 731	5 929	9 553	28 260	70 095	41 378	44 918	156 391	3.1. Short term (AF.31)
3.2. Valores a largo plazo (AF.32)	1 560 336	1 495 924	37 888	12 839	13 685	982 933	577 404	908 584	2 468 920	3.2. Long term (AF.32)
4. Préstamos (AF.4)	2 360 030	1 487 526	387 102	436 179	49 223	1 981 012	379 018	468 278	2 828 307	4. Loans (AF.4)
5. Participaciones en el ctal. y en fondos de inversión (AF.5)	4 423 288	967 655	132 375	1 901 452	1 421 805	3 238 056	1 185 232	1 156 991	5 580 279	5. Equity and investment fund shares (AF.5)
5.1. Acciones (AF.511/2)	2 304 982	623 517	56 821	1 286 738	337 906	1 633 587	671 395	523 421	2 828 403	5.1. Shares (AF.511/2)
5.2. Otras participaciones en el capital (AF.519)	1 353 275	143 481	71 186	530 177	608 432	1 193 096	160 179	618 387	1 971 662	5.2. Other equity (AF.519)
5.3. Participac. en fondos de inversión (AF.52)	765 031	200 658	4 368	84 537	475 468	411 373	353 658	15 184	780 214	5.3. Investment fund shares (AF.52)
6. Seguros, pensiones y garantías estandarizadas (AF.6)	411 721	36 688	-	9 438	365 594	392 440	19 281	14 334	426 055	6. Insurance, pensions and standardised guarantees (AF.6)
7. Otros activos (AF.7/8)	913 795	193 453	145 718	492 033	82 590	711 778	202 016	176 267	1 090 061	7. Other assets (AF.7/8)
TOTAL (=I=II+III)	**12 568 625**	**5 398 414**	**892 330**	**3 222 933**	**3 054 950**	**9 534 551**	**3 034 074**	**3 757 994**	**16 326 619**	**TOTAL (=I=II+III)**
II. ACTIVOS FINANCIEROS NETOS (=I-III) (BF.90)	**-723 920**	**41 446**	**-1 219 211**	**-1 841 742**	**2 295 587**	**-**	**-723 920**	**742 411**	**18 491**	**II. NET FINANCIAL ASSETS (=I-III) (BF.90)**
III.PASIVOS (AF)	**13 292 545**	**5 356 968**	**2 111 541**	**5 064 675**	**759 363**	**9 534 551**	**3 757 994**	**3 015 584**	**16 308 129**	**III.OUTSTANDING LIABILITIES (AF)**
1. Oro monetario y DEG (AF.1)	14 700	14 700	-	-	-	-	14 700	15 248	31 193	1. Monetary gold and SDRs (AF.1)
2. Efectivo y depósitos (AF.2)	3 132 160	3 126 849	5 311	-	-	2 158 239	973 922	594 763	3 726 923	2. Currency and deposits (AF.2)
1.1. Efectivo (AF.21)	175 034	175 034	-	-	-	56 365	118 669	239	175 272	1.1. Currency (AF.21)
1.2. Depósitos transferibles (AF.22)	1 346 215	1 346 215	-	-	-	1 313 278	32 938	-	1 346 215	1.2. Transferable deposits (AF.22)
1.3. Otros depósitos (AF.29)	1 610 911	1 605 600	5 311	-	-	788 596	822 315	594 524	2 205 436	1.3. Other deposits (AF.29)
3. Valores representativos de deuda (AF.3)	2 006 529	458 618	1 414 873	133 038	-	1 053 027	953 502	618 782	2 625 311	3. Debt securities (AF.3)
2.1. Valores a corto plazo (AF.31)	115 013	33 309	76 051	5 654	-	70 095	44 918	41 378	156 391	2.1. Short term (AF.31)
2.2. Valores a largo plazo (AF.32)	1 891 516	425 309	1 338 823	127 385	-	982 933	908 584	577 404	2 468 920	2.2. Long term (AF.32)
4. Préstamos (AF.4)	2 449 290	123 368	503 840	1 121 583	700 499	1 981 012	468 278	379 018	2 828 307	4. Loans (AF.4)
5. Participaciones en el ctal. y en fondos de inversión (AF.5)	4 395 047	1 059 397	-	3 335 650	-	3 238 056	1 156 991	1 185 232	5 580 279	5. Equity and investment fund shares (AF.5)
5.1. Acciones (AF.511/2)	2 157 008	427 060	-	1 729 948	-	1 633 587	523 421	671 395	2 828 403	5.1. Shares (AF.511/2)
5.2. Otras participaciones en el capital (AF.519)	1 811 483	205 781	-	1 605 702	-	1 193 096	618 387	160 179	1 971 662	5.2. Other equity (AF.519)
5.3. Participac. en fondos de inversión (AF.52)	426 557	426 557	-	-	-	411 373	15 184	353 658	780 214	5.3. Investment fund shares (AF.52)
6. Seguros, pensiones y garantías estandarizadas (AF.6)	406 774	398 648	6 210	1 917	-	392 440	14 334	19 281	426 055	6. Insurance, pensions and standardised guarantees (AF.6)
7. Otros pasivos (AF.7/8)	888 045	175 387	181 307	472 487	58 864	711 778	176 267	202 016	1 090 061	7. Other liabilities (AF.7/8)

Reference period: 2024 Q2 (Information made available on 09/10/2024)

EUR millions

2.5 Financial balance sheets. Detail by institutional sector (ESA 2010)

2. MAIN ECONOMIC INDICATORS

Millones de euros

	Serie en cuadro y columna/ Time Series in Table and Column	2022	2023	2023 II	2023 III	2023 IV	2024 I	2024 II	
A. BALANZA DE PAGOS									**A. BALANCE OF PAYMENTS**
A.1. Cuenta corriente (I - P)	**17.1/1**	**4 814**	**39 772**	**9 027**	**11 472**	**8 756**	**11 985**	**13 047**	**A.1. Current account (Receipts-Payments)**
1.1. Bienes	17.4/1	-60 081	-34 631	-8 562	-12 107	-9 059	-5 606	-6 177	1.1. Goods
1.2. Servicios	17.4/4	72 206	93 467	24 911	30 776	20 581	19 526	27 510	1.2. Services
1.3. Renta primaria	17.5/1	5 998	-7 219	-3 948	-2 687	-549	-1 201	-4 497	1.3. Primary income
1.4. Renta secundaria	17.6/1	-13 309	-11 845	-3 374	-4 510	-2 218	-734	-3 789	1.4. Secondary income
A.2. Cuenta de capital (I - P)	**17.6/10**	**12 674**	**16 218**	**2 218**	**3 232**	**7 926**	**1 359**	**3 617**	**A.2. Capital account (Receipts-Payments)**
CUENTA CORRIENTE MÁS CUENTA DE CAPITAL (a)	17.1/5	17 487	55 990	11 245	14 704	16 682	13 344	16 664	CURRENT AND CAPITAL ACCOUNT (a)
A.3. Cuenta financiera (VNA - VNP)	**17.1/6**	**21 859**	**59 782**	**15 991**	**16 912**	**21 726**	**7 773**	**23 715**	**A.3. Financial account** (net change in assets-net change in liabilities)
3.1. Total, excepto Banco de España	17.2/3	-8 417	-54 580	-17 208	-6 443	19 824	36 632	59 890	3.1. Total excluding Banco de España
3.1.1. Inversión directa	17.2/7	3 989	-2 926	-14 848	5 834	2 203	764	7 602	3.1.1. Direct investment
3.1.2. Inversión de cartera	17.2/8	26 951	-17 541	-9 783	-12 768	-13 580	-13 626	17 788	3.1.2. Portfolio investment
3.1.3. Otra inversión	17.2/9	-41 810	-29 950	8 660	2 207	29 897	52 028	38 814	3.1.3. Other investment
3.1.4. Derivados financieros	17.2/10	2 453	-4 162	-1 237	-1 717	1 305	-2 534	-4 314	3.1.4. Financial derivatives
3.2. Banco de España	17.2/2	30 276	114 362	33 200	23 355	1 902	-28 859	-36 175	3.2. Banco de España
3.2.1. Reservas	17.2/11	4 419	6 000	1 683	1 965	395	516	-127	3.2.1. Reserves
3.2.2. Posición neta BE frente al Eurosistema	17.2/12	22 896	119 257	34 448	24 125	3 330	-27 688	-34 596	3.2.2. BE net position with the Eurosystem
3.2.3. Otros del BE	17.2/13	2 961	-10 896	-2 931	-2 736	-1 822	-1 688	-1 452	3.2.3. Other BE
A.4. Errores y omisiones netos	**17.1/9**	**4 371**	**3 792**	**4 746**	**2 208**	**5 044**	**-5 570**	**7 051**	**A.4. Net errors and omissions**
B. POSICIÓN DE INVERSIÓN INTERNACIONAL									**B. INTERNATIONAL INVESTMENT POSITION**
B.1. Posición total neta	**17.21/1**	**-792 975**	**-773 933**	**-786 106**	**-760 432**	**-773 933**	**-755 026**	**-723 385**	**B.1. Total net position**
1.1. Banco de España	17.21/13	-249 282	-128 536	-159 668	-138 519	-128 536	-156 250	-194 902	1.1. Banco de España
1.2. Resto sectores	17.21/2	-543 693	-645 397	-626 437	-621 912	-645 397	-598 776	-528 483	1.2. Other sectors

EUR millions

a. El saldo de la cuenta corriente y de capital determina la capacidad (+) o necesidad (-) de financiación de la economía./ The current and capital account balance determines the net lending (+) or borrowing (-).

2.7 Cuentas financieras (SEC2010)
Operaciones financieras netas y Activos financieros netos de los sectores institucionales

% del PIB

		Operaciones financieras netas (a)								Activos financieros netos							
		Economía nacional							Resto del Mundo (=-1)	Economía nacional							Resto del mundo (=-9)
		Total	Sociedades no financieras	Instituciones financieras			Administraciones públicas	Hogares e ISFLSH		Total	Sociedades no financieras	Instituciones financieras			Administraciones públicas	Hogares e ISFLSH	
				Total	Monetarias	no monetarias						Total	Monetarias	no monetarias			
		1	2	3	4	5	6	7	8	9	10	11	12	13	14	15	16
20		6,29	0,83	9,98	6,00	3,98	-28,90	24,39	-6,29	-307,61	-570,41	21,48	37,38	-15,90	-374,60	615,92	312,09
21	P	5,91	0,46	13,41	11,42	1,98	-33,66	25,70	-5,91	-303,55	-589,75	14,35	24,00	-9,66	-398,90	670,76	307,86
22	P	7,43	3,58	14,77	10,76	4,00	-17,87	6,95	-7,43	-241,61	-508,23	21,50	16,32	5,18	-342,55	587,67	246,03
23	P	10,39	10,38	8,75	6,47	2,28	-16,38	7,65	-10,39	-215,75	-495,15	15,62	10,30	5,32	-318,35	582,14	219,95
20 *II*		1,42	0,28	2,14	1,18	0,96	-7,08	6,09	-1,42	-75,86	-141,68	5,48	9,17	-3,69	-93,26	153,60	77,00
III		1,22	0,28	2,26	1,40	0,85	-8,26	6,94	-1,22	-78,29	-145,66	6,45	10,42	-3,97	-96,50	157,42	79,47
IV		1,15	-0,05	2,50	1,81	0,68	-10,00	8,71	-1,15	-83,81	-151,90	3,39	8,05	-4,66	-102,71	167,42	84,97
21 *I*	P	1,01	0,13	3,65	3,28	0,37	-11,09	8,33	-1,01	-82,41	-156,90	4,20	7,47	-3,27	-103,18	173,47	83,50
II	P	1,30	0,39	3,14	2,69	0,46	-8,15	5,92	-1,30	-76,29	-148,87	3,61	5,68	-2,07	-100,37	169,34	77,35
III	P	1,31	0,26	3,08	2,66	0,42	-7,78	5,75	-1,31	-75,44	-143,98	2,69	4,95	-2,27	-98,53	164,38	76,49
IV	P	2,28	-0,32	3,53	2,79	0,74	-6,63	5,70	-2,28	-69,41	-140,00	3,85	5,90	-2,05	-96,83	163,57	70,51
22 *I*	P	2,07	0,26	3,54	2,62	0,92	-5,19	3,46	-2,07	-65,42	-133,15	4,69	4,21	0,48	-91,60	154,64	66,58
II	P	2,04	0,70	4,01	2,78	1,23	-4,41	1,74	-2,04	-61,62	-129,22	5,58	4,20	1,37	-87,12	149,14	62,75
III	P	1,97	0,44	4,23	3,06	1,17	-3,70	1,00	-1,97	-56,75	-121,63	6,88	4,93	1,94	-81,95	139,95	57,83
IV	P	1,34	2,18	2,99	2,30	0,69	-4,58	0,75	-1,34	-57,82	-124,23	4,35	2,97	1,38	-81,88	143,94	58,87
23 *I*	P	1,46	2,40	2,27	1,72	0,54	-4,15	0,95	-1,46	-57,75	-128,34	4,32	2,91	1,42	-80,27	146,54	58,85
II	P	1,98	2,68	1,95	1,71	0,24	-4,43	1,78	-1,98	-54,56	-126,15	4,51	3,03	1,48	-80,44	147,52	55,59
III	P	2,83	3,30	1,60	1,18	0,42	-4,27	2,20	-2,83	-51,83	-119,41	3,06	1,82	1,25	-77,31	141,83	52,85
IV	P	4,12	2,01	2,93	1,86	1,07	-3,53	2,72	-4,12	-51,61	-121,25	3,72	2,54	1,18	-80,32	146,25	52,66
24 *I*	P	3,87	1,59	2,24	1,50	0,74	-3,84	3,87	-3,87	-50,02	-120,68	1,64	0,67	0,96	-79,10	148,13	51,16
II	P	4,55	1,55	2,60	1,31	1,29	-3,56	3,95	-4,55	-46,89	-119,30	2,68	1,40	1,29	-78,98	148,70	48,09

CUENTAS FINANCIERAS
Operaciones financieras netas (a)

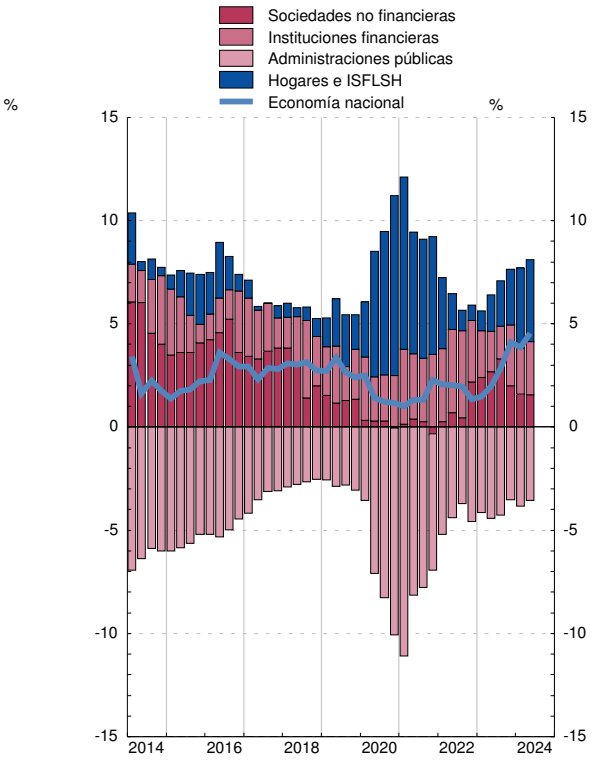

CUENTAS FINANCIERAS
Activos financieros netos

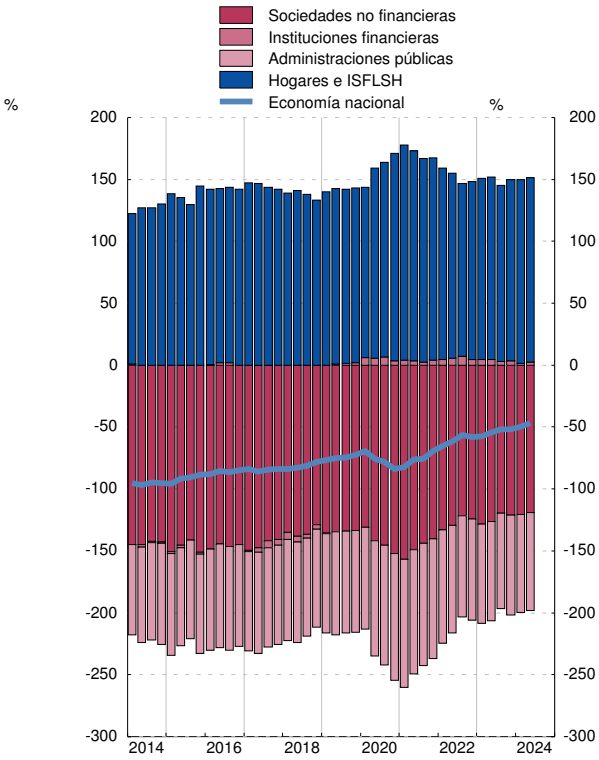

(a) En el cómputo de las ratios trimestrales se utilizan los flujos acumulados de los últimos cuatro trimestres de las operaciones financieras netas y del PIB.

2.8 Precios y tipos de interés (antiguo indicador de convergencia)

	Precios (a)			Tipos de interés (b)		
	Zona del euro T12,12	España T12,12	Diferencia	Zona del euro (c)	España (c)	Diferencia
	1	2	3 = 2-1	4	5	6 = 5-4
14	0,4	-0,2	-0,6	2,3	2,7	0,4
15	0,2	-0,6	-0,8	1,3	1,7	0,5
16	0,2	-0,3	-0,6	0,9	1,4	0,5
17	1,5	2,0	0,5	1,2	1,6	0,4
18	1,8	1,7	-0,0	1,3	1,4	0,2
19	1,2	0,8	-0,4	0,6	0,7	0,1
20	0,3	-0,3	-0,6	0,2	0,4	0,2
20 *Mar*	1,1	0,7	-0,4	0,4	0,4	0,1
Abr	1,0	0,5	-0,5	0,3	0,4	0,1
May	0,9	0,3	-0,6	0,3	0,4	0,1
Jun	0,8	0,3	-0,6	0,3	0,4	0,1
Jul	0,8	0,1	-0,6	0,3	0,4	0,1
Ago	0,7	0,0	-0,6	0,3	0,4	0,1
Sep	0,6	-0,0	-0,6	0,3	0,4	0,1
Oct	0,5	-0,1	-0,6	0,3	0,4	0,2
Nov	0,4	-0,2	-0,6	0,3	0,4	0,2
Dic	0,3	-0,3	-0,6	0,2	0,4	0,2
21 *Ene*	0,2	-0,4	-0,6	0,2	0,3	0,2
Feb	0,2	-0,5	-0,7	0,2	0,3	0,2
Mar	0,2	-0,4	-0,6	0,2	0,3	0,2
Abr	0,4	-0,2	-0,5	0,1	0,3	0,2
May	0,5	0,1	-0,4	0,1	0,3	0,1
Jun	0,6	0,3	-0,3	0,1	0,3	0,1

PRECIOS

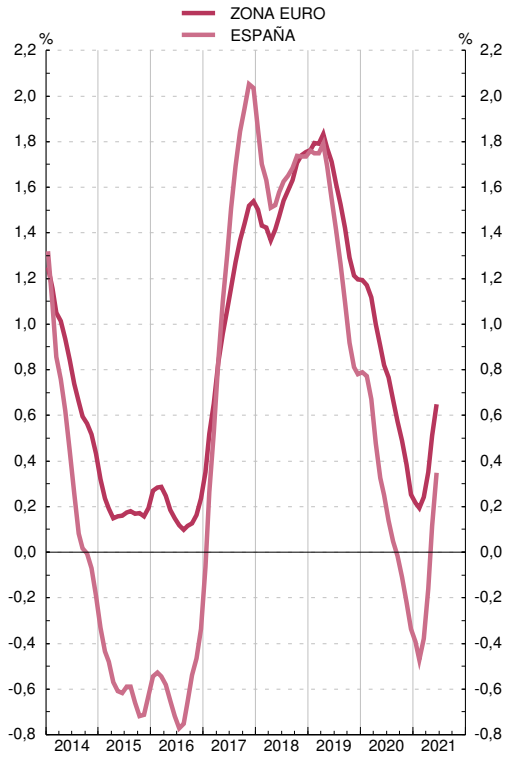

TIPOS DE INTERÉS

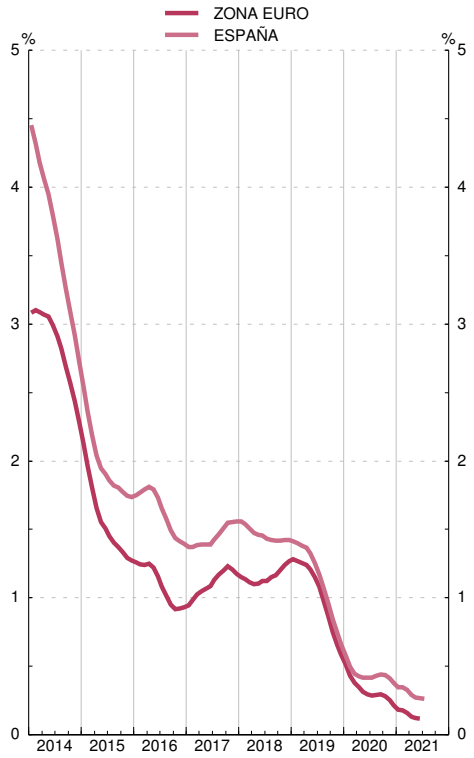

Fuente: Eurostat, Instituto Nacional de Estadística, Banco Central Europeo y Banco de España.

(a) Los IPC utilizados en las columnas 1 y 2 son: antes de diciembre de 1995, IPC nacionales. Desde diciembre de 1995 hasta noviembre de 1996, índices transitorios de precios de consumo. Desde diciembre de 1996, índices armonizados de precios de consumo.

(b) Tipo de interés de los bonos a diez años, que se utilizó para medir la convergencia de tipos de interés. Para España véase también la columna 11 del cuadro 2.10 de este Boletín.

Para los datos de los IPC y tipos de interés por países véanse los cuadros 26.15 y 26.23 de este Boletín, respectivamente.

(c) Media de los últimos doce meses.

2.9 Déficit y deuda (pasivos) de las Administraciones Públicas (a)

Notificaciones enviadas a la Comisión Europea

Millones de euros y porcentaje

		Déficit	Deuda	PIB pm	Déficit % del PIB	Deuda % del PIB	Diferencia respecto a valores de referencia	
							Déficit	Deuda
		1	2	3	4	5	6=4-3 puntos	7=5-60 puntos
01		3 189	378 883	700 958	0,5	54,1	-2,5	-5,9
02		2 374	384 145	749 744	0,3	51,2	-2,7	-8,8
03		3 009	382 775	802 683	0,4	47,7	-2,6	-12,3
04		941	389 888	860 059	0,1	45,3	-2,9	-14,7
05		-11 421	393 479	928 122	-1,2	42,4	-4,2	-17,6
06		-21 322	392 132	1 004 976	-2,1	39,0	-5,1	-21,0
07		-20 287	384 662	1 077 541	-1,9	35,7	-4,9	-24,3
08		50 731	440 621	1 112 432	4,6	39,6	1,6	-20,4
09		120 576	569 535	1 072 990	11,2	53,1	8,2	-6,9
10		102 193	649 153	1 077 145	9,5	60,3	6,5	0,3
11		103 606	743 043	1 068 690	9,7	69,5	6,7	9,5
12		119 050	927 813	1 035 964	11,5	89,6	8,5	29,6
13		76 805	1 025 805	1 025 652	7,5	100,0	4,5	40,0
14		62 716	1 085 165	1 038 949	6,0	104,4	3,0	44,4
15		57 248	1 114 129	1 087 112	5,3	102,5	2,3	42,5
16		47 401	1 145 655	1 122 967	4,2	102,0	1,2	42,0
17		35 903	1 184 148	1 170 024	3,1	101,2	0,1	41,2
18		30 943	1 209 742	1 212 276	2,6	99,8	-0,4	39,8
19		38 422	1 224 364	1 253 710	3,1	97,7	0,1	37,7
20		111 897	1 346 916	1 129 214	9,9	119,3	6,9	59,3
21		82 174	1 429 404	1 235 474	6,7	115,7	3,7	55,7
22		63 105	1 504 105	1 373 629	4,6	109,5	1,6	49,5
23	P	52 669	1 575 374	1 498 324	3,5	105,1	0,5	45,1

DÉFICIT PDE

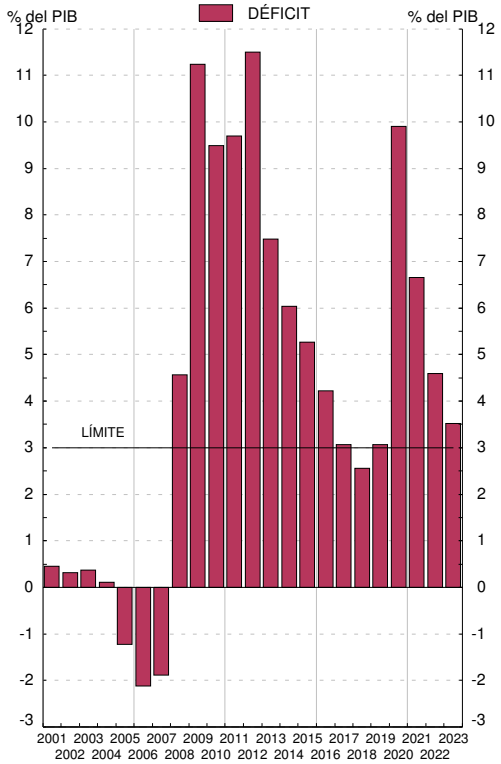

DEUDA PDE

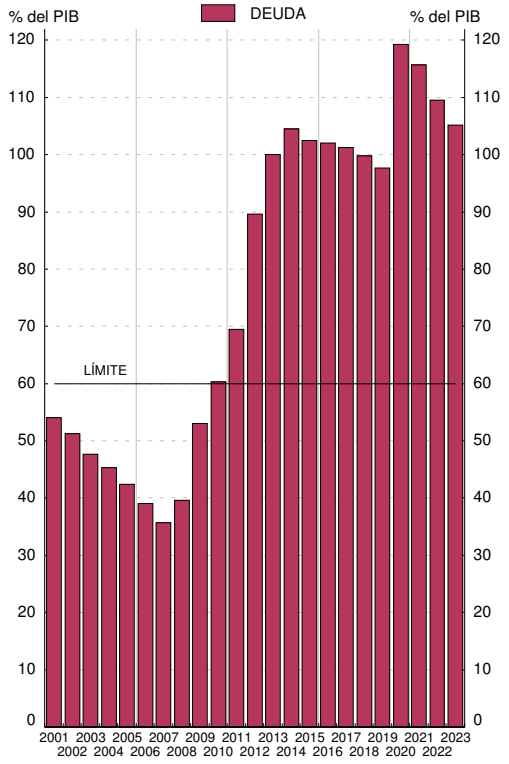

Fuentes: Déficit: Ministerio de Hacienda y Administraciones Públicas; Deuda: Banco de España; PIB pm: Instituto Nacional de Estadística.

a. Los datos recogidos en este cuadro corresponden a los que las autoridades españolas envían a la Comisión Europea dos veces al año (antes del 1 de abril y antes del 1 de octubre) en el marco del Protocolo sobre Déficit Excesivo / Pacto de Estabilidad y Crecimiento (Reglamento 479/2009, revisado por el Reglamento 679/2010; Resolución 97/C 236/01; Reglamento 1466/97 revisado por el Reglamento 1055/2005 y Reglamento 1467/97 revisado por el Reglamento 1056/2005). Los datos corresponden al cuestionario enviado a finales de septiembre de 2024 (Véanse también los cuadros 11.3 y 11.12 a 11.13).

2.10 Tipos de interés

Porcentajes

	Operaciones de política monetaria: Subastas principales de financiación (a)	Entidades de crédito. Nuevas operaciones (CBE 1/2010) (b)						Mercados secundarios de valores		
		Préstamos y créditos			Depósitos			Letras del Tesoro a 1 año	Bonos y obligaciones del Estado	
		Tipo sintético	Tipo sintético Hogares e ISFLSH	Tipo sintético Sociedades no financieras	Tipo sintético	Tipo sintético Hogares e ISFLSH	Tipo sintético Sociedades no financieras		A 3 años	A 10 años criterio de convergencia
	1	2	3	4	5	6	7	8	9	10
20	0,00	2,17	2,91	1,97	0,01	0,02	-0,01	-0,41	-0,29	0,38
21	0,00	2,11	2,66	1,91	0,02	0,02	0,02	-0,55	-0,44	0,35
22	2,50	2,53	3,14	2,34	0,04	0,03	0,08	0,78	1,24	2,18
23	4,50	5,16	4,93	5,23	0,43	0,30	0,84	3,38	3,14	3,48
23 *Oct*	4,50	5,78	5,15	5,98	0,59	0,40	1,21	3,80	3,48	3,95
Nov	4,50	5,49	4,99	5,66	0,63	0,45	1,22	3,59	3,29	3,65
Dic	4,50	5,43	4,96	5,54	0,67	0,47	1,27	3,26	2,77	3,12
24 *Ene*	4,50	5,62	4,98	5,82	0,68	0,48	1,31	3,33	2,74	3,18
Feb	4,50	5,33	4,83	5,49	0,67	0,49	1,25	3,39	2,89	3,27
Mar	4,50	5,22	4,65	5,38	0,71	0,52	1,29	3,46	2,97	3,19
Abr	4,50	5,44	4,70	5,66	0,71	0,53	1,28	3,43	3,03	3,27
May	4,50	5,25	4,64	5,44	0,73	0,55	1,31	3,42	3,10	3,30
Jun	4,25	5,07	4,56	5,21	0,73	0,56	1,26	3,38	3,06	3,35
Jul	4,25	5,19	4,51	5,39	0,73	0,58	1,23	3,32	2,95	3,28
Ago	4,25	5,09	4,67	5,22	0,72	0,57	1,19	2,97	2,64	3,07
Sep	3,65	4,84	4,42	4,97	0,72	0,55	1,21	2,84	2,48	2,99
Oct	3,40	-	-	-	-	-	-	2,61	2,43	2,96

MERCADO INTERBANCARIO

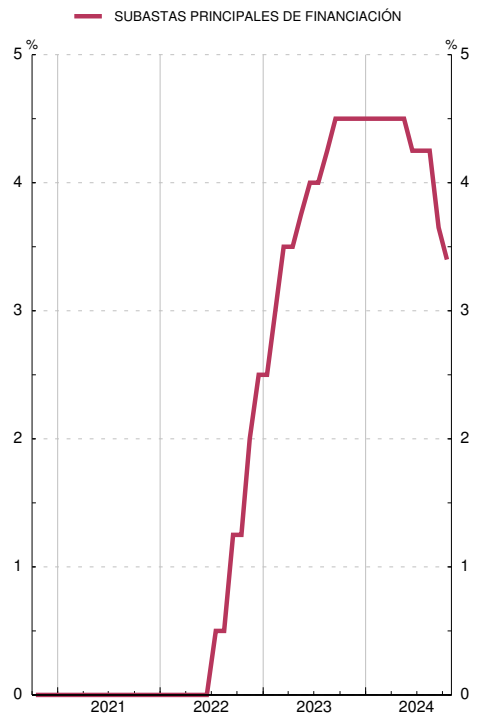

MERCADO DE VALORES

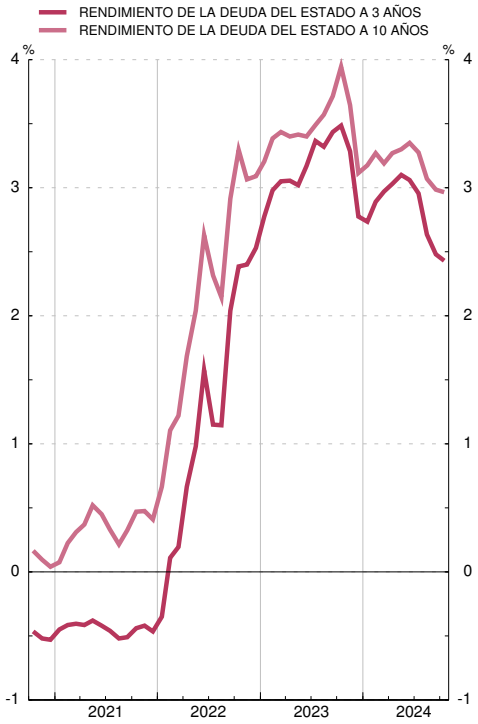

(a) Hasta mayo de 1990 recoge el tipo medio de las subastas de PRM. Desde esa fecha y hasta diciembre de 1998, el de la subasta decenal de adquisiciones temporales de certificados del Banco de España. A partir de enero de 1999, el tipo de las operaciones principales de financiación del Eurosistema.
(b) Los tipos de interés sintéticos se calculan como un promedio de los tipos de interés de nuevas operaciones publicados en el capítulo 19, ponderados según los saldos vivos de las categorías incluidas en cada indicador. Estos tipos de interés sintéticos abarcan varios conceptos: (i) Préstamos y créditos, que incluyen las categorías de préstamos para vivienda, consumo, otros fines de hogares y la totalidad de los préstamos a sociedades no financieras; y (ii) Depósitos, que incorporan los depósitos a la vista, a plazo y cesiones temporales tanto de hogares como de sociedades no financieras.

■ Serie representada gráficamente.

Base 1999 I=100

	Total (a) con precios de consumo frente a:			Componente nominal (b) frente a:	
	Zona del euro	Unión Europea (UE 27) ■	Países desarrollados ■	Unión Europea (UE 27) ■	Países desarrollados ■
	1	2	3	4	5
20	106,5	104,3	108,4	101,6	101,4
21	107,1	104,7	108,9	101,6	101,4
22	107,0	104,4	108,0	101,8	100,1
23	104,9	101,8	107,0	101,8	101,0
23 *May*	104,5	101,3	106,6	101,7	101,0
Jun	104,9	101,7	106,9	101,7	100,9
Jul	104,8	101,6	107,0	101,7	101,1
Ago	104,6	101,6	106,9	101,8	101,0
Sep	105,1	102,2	107,1	102,0	100,9
Oct	105,3	102,3	107,3	101,9	100,8
Nov	105,4	102,2	107,6	101,8	101,2
Dic	105,2	101,9	107,2	101,7	100,9
24 *Ene*	105,4	102,0	107,2	101,7	100,9
Feb	105,0	101,7	106,8	101,8	100,8
Mar	105,7	102,5	107,8	101,8	101,0
Abr	105,7	102,5	107,9	101,8	101,0
May	105,6	102,4	108,0	101,7	101,1
Jun	105,9	102,7	107,9	101,7	100,8
Jul	105,0	101,8	107,1	101,8	101,0
Ago	104,8	101,6	107,0	101,8	101,0
Sep	104,9	101,7	106,9	101,8	100,9
Oct	105,0	101,8	106,8	101,8	100,7

ÍNDICES DE COMPETITIVIDAD DE ESPAÑA

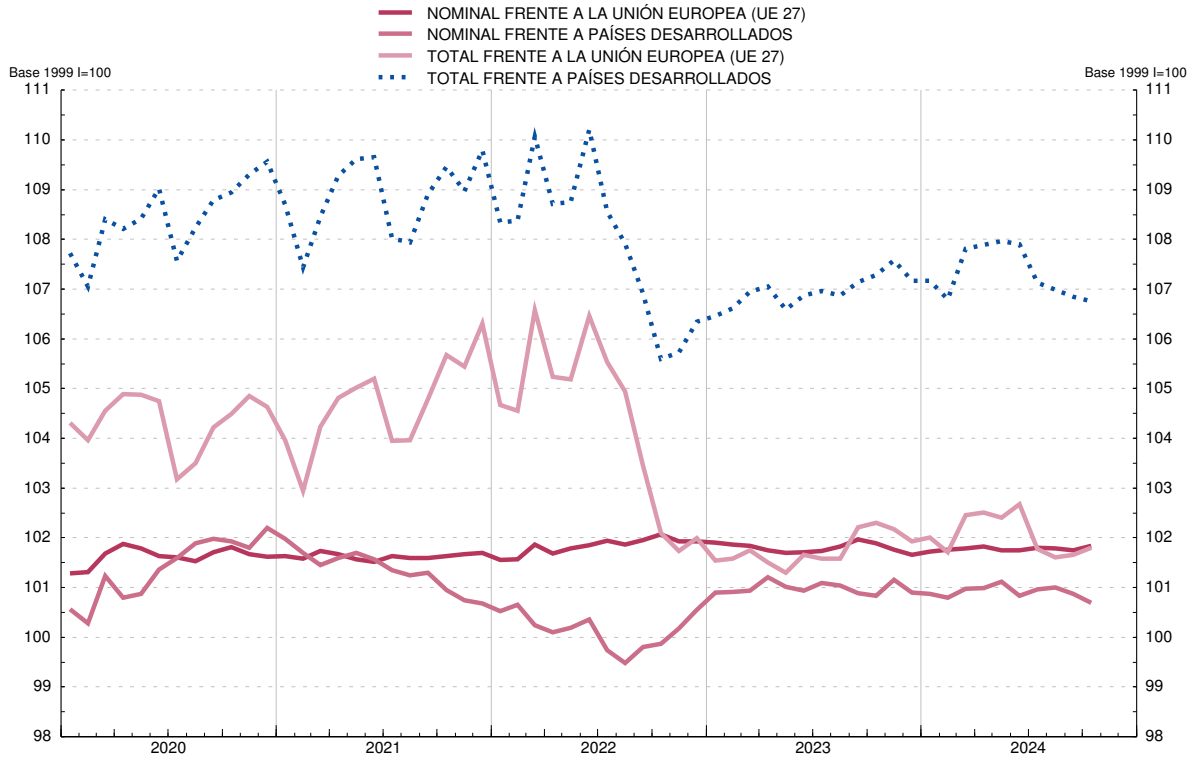

(a) Resultado de multiplicar el componente precios (precios relativos de España: relación entre el índice de precios de España y el de los países del grupo correspondiente) por el componente nominal. La caída del índice refleja mejoras de la competitividad.
(b) Media geométrica calculada con el sistema de doble ponderación a partir de las cifras del comercio exterior de manufacturas y de servicios correspondientes al período 1995-2018.

CAPÍTULO 3 CUENTAS FINANCIERAS E INDICADORES COMPLEMENTARIOS

■ Serie representada gráficamente.

miles de millones de euros

		Activos financieros netos	Activos financieros						Pasivos					
			Total	Principales instrumentos					Total	Principales instrumentos				
				Efectivo y depósitos	Valores representativos de deuda	Préstamos	Participaciones en el capital y en fondos de inversión	Sistemas de seguros y de pensiones		Efectivo y depósitos	Valores representativos de deuda	Préstamos	Participaciones en el capital y en fondos de inversión	Sistemas de seguros y de pensiones
		1	2 ■	3 ■	4 ■	5 ■	6 ■	7 ■	8 ■	9 ■	10 ■	11 ■	12 ■	13 ■
19		-910	10 896	2 281	1 355	2 223	3 786	417	11 806	2 646	1 837	2 353	3 763	411
20		-946	11 525	2 707	1 541	2 301	3 718	424	12 471	3 140	1 990	2 448	3 694	415
21	P	-858	12 114	2 985	1 586	2 352	3 865	430	12 972	3 410	2 017	2 477	3 779	422
22	P	-794	11 830	2 765	1 517	2 380	3 803	377	12 624	3 240	1 805	2 482	3 781	371
23	P	-773	12 343	2 732	1 647	2 328	4 254	406	13 117	3 140	1 969	2 417	4 260	399
20 *III*		-903	11 347	2 697	1 508	2 278	3 633	414	12 250	3 091	1 982	2 412	3 586	406
IV		-946	11 525	2 707	1 541	2 301	3 718	424	12 471	3 140	1 990	2 448	3 694	415
21 *I*	P	-926	11 711	2 804	1 552	2 308	3 810	425	12 637	3 232	1 997	2 463	3 762	417
II	P	-899	11 941	2 895	1 571	2 341	3 870	426	12 839	3 312	2 011	2 507	3 799	418
III	P	-906	11 936	2 925	1 573	2 333	3 830	425	12 842	3 338	2 026	2 479	3 760	417
IV	P	-858	12 114	2 985	1 586	2 352	3 865	430	12 972	3 410	2 017	2 477	3 779	422
22 *I*	P	-831	11 993	3 007	1 576	2 340	3 768	411	12 824	3 461	1 945	2 462	3 688	404
II	P	-806	12 088	3 086	1 541	2 376	3 734	391	12 894	3 556	1 853	2 495	3 681	384
III	P	-762	11 949	3 084	1 523	2 370	3 590	379	12 710	3 537	1 819	2 496	3 515	372
IV	P	-794	11 830	2 765	1 517	2 380	3 803	377	12 624	3 240	1 805	2 482	3 781	371
23 *I*	P	-814	12 070	2 704	1 594	2 354	4 063	389	12 884	3 186	1 858	2 458	4 065	383
II	P	-787	12 180	2 696	1 604	2 359	4 157	394	12 967	3 143	1 891	2 458	4 148	387
III	P	-762	12 016	2 698	1 592	2 334	4 054	388	12 778	3 119	1 879	2 439	4 043	381
IV	P	-773	12 343	2 732	1 647	2 328	4 254	406	13 117	3 140	1 969	2 417	4 260	399
24 *I*	P	-760	12 470	2 725	1 669	2 340	4 386	413	13 230	3 111	2 016	2 433	4 364	407
II	P	-724	12 569	2 753	1 672	2 360	4 423	412	13 293	3 132	2 007	2 449	4 395	407

ACTIVOS FINANCIEROS
Porcentaje del PIB

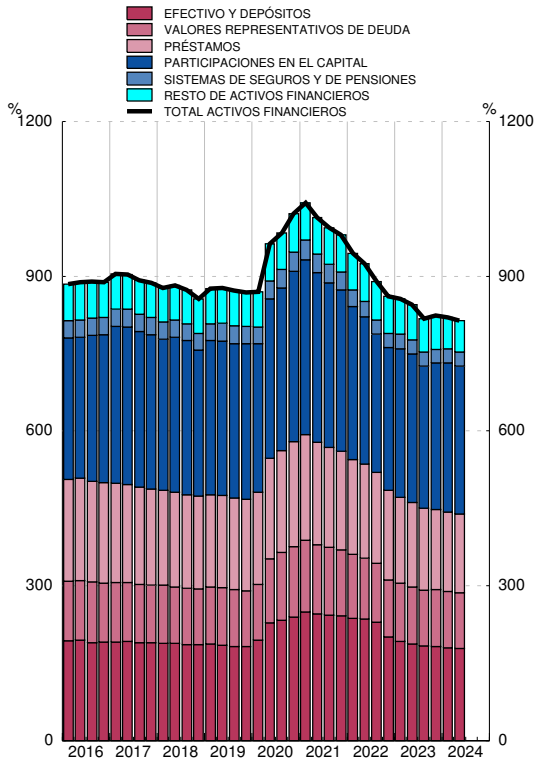

PASIVOS
Porcentaje del PIB

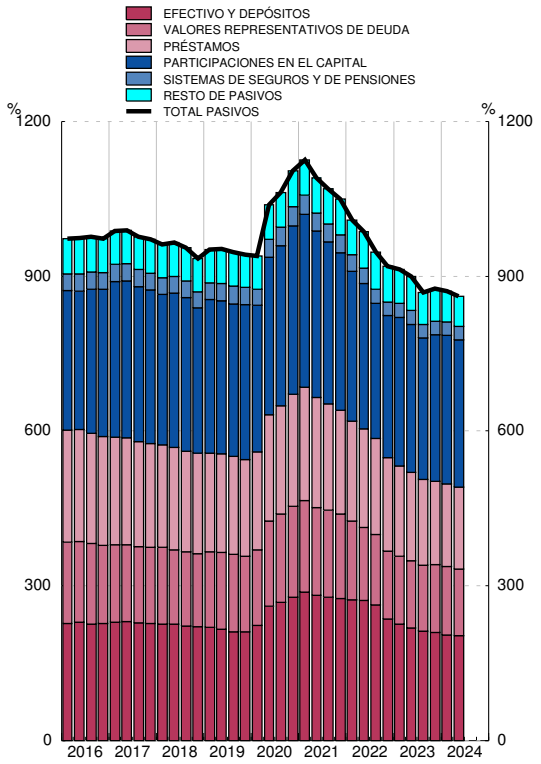

Fuente: CFEE (BE).

■ Serie representada gráficamente.

millones de euros

		Operaciones financieras netas	Adquisiciones netas de activos financieros						Pasivos netos contraídos					
			Total	Principales instrumentos					Total	Principales instrumentos				
				Efectivo y depósitos	Valores representativos de deuda	Préstamos	Participaciones en el capital y en fondos de inversión	Sistemas de seguros y de pensiones		Efectivo y depósitos	Valores representativos de deuda	Préstamos	Participaciones en el capital y en fondos de inversión	Sistemas de seguros y de pensiones
		1	2 ■	3 ■	4 ■	5 ■	6 ■	7 ■	8 ■	9 ■	10 ■	11 ■	12 ■	13 ■
19		30 052	119 833	24 949	-17 399	48 283	45 348	9 608	89 782	-29 680	42 220	11 003	45 367	10 160
20		13 036	759 716	432 742	174 778	85 262	81 947	-1 511	746 680	501 520	126 424	90 874	46 414	-2 725
21	P	28 141	595 766	263 870	75 463	61 954	110 170	4 017	567 624	258 422	83 514	45 780	81 575	4 646
22	P	18 380	21 954	-232 671	139 574	38 635	45 637	-2 872	3 574	-181 114	67 594	16 643	67 583	-868
23	P	61 759	38 236	-29 133	76 066	-44 022	37 995	9 610	-23 523	-96 174	96 067	-55 689	32 823	9 185
20 *III*		2 084	53 369	9 500	37 755	-8 670	24 280	334	51 285	22 271	23 050	-9 039	16 131	273
IV		362	105 650	13 113	27 689	20 411	10 634	3 747	105 287	52 539	-4 889	27 084	7 077	2 870
21 *I*	P	4 745	164 206	92 185	30 766	3 721	39 402	3 410	159 461	87 946	37 405	13 585	20 374	3 278
II	P	8 170	231 093	92 993	22 835	36 280	42 956	721	222 923	80 873	28 592	47 067	31 716	887
III	P	2 480	38 780	22 529	-1 469	-2 195	15 076	-2 166	36 301	19 285	9 548	-22 136	12 782	-1 888
IV	P	12 746	161 685	56 163	23 330	24 148	12 736	2 052	148 939	70 316	7 969	7 265	16 703	2 369
22 *I*	P	2 901	50 681	11 386	52 561	-5 512	9 379	-2 218	47 781	41 204	11 828	-7 282	17 141	-1 653
II	P	8 601	203 379	71 808	42 370	33 173	12 340	69	194 777	87 869	16 600	32 713	13 033	548
III	P	2 258	26 114	-5 800	30 907	-9 913	8 238	-1 055	23 856	-22 679	31 863	-1 532	11 875	-368
IV	P	4 621	-258 220	-310 065	13 737	20 887	15 679	332	-262 840	-287 508	7 302	-7 256	25 534	604
23 *I*	P	5 172	-20 621	-59 810	62 232	-22 699	19 150	3 566	-25 793	-52 514	38 492	-22 058	16 727	3 490
II	P	16 456	15 926	-7 494	13 389	4 882	4 987	2 776	-531	-42 754	37 539	3 725	-265	2 376
III	P	15 332	-36 837	-1 093	6 638	-25 469	12 176	-495	-52 169	-27 752	15 296	-19 560	8 379	-460
IV	P	24 798	79 768	39 264	-6 193	-736	1 682	3 763	54 971	26 845	4 741	-17 796	7 982	3 779
24 *I*	P	2 170	15 812	-9 811	27 972	11 060	46 012	358	13 641	-31 841	55 000	14 771	23 409	975
II	P	27 887	83 713	26 811	11 544	20 494	26 760	-752	55 826	19 714	-484	23 541	16 147	487

ADQUISICIÓN NETA DE ACTIVOS FINANCIEROS
Tasa de variación interanual y sus contribuciones (a)

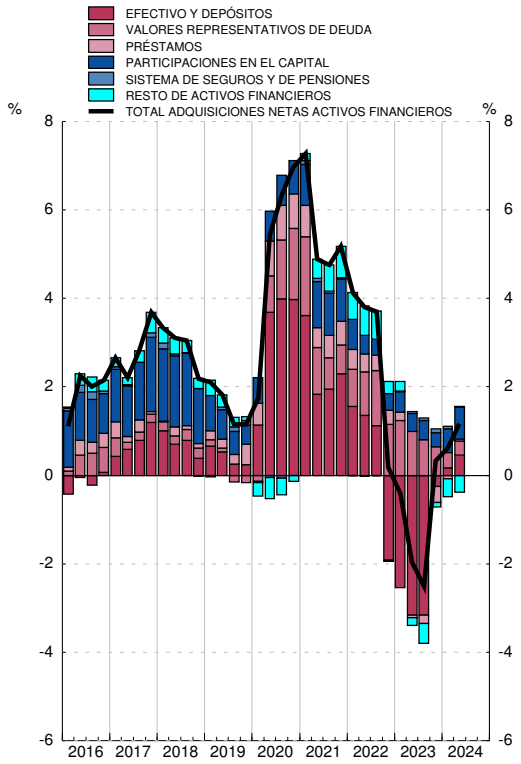

PASIVOS NETOS CONTRAÍDOS
Tasa de variación interanual y sus contribuciones (b)

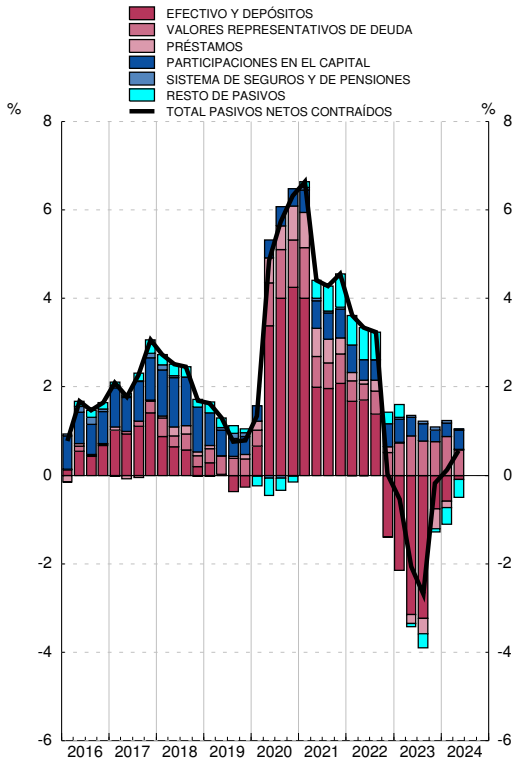

Fuente: CFEE (BE).

a. La tasa de variación interanual se calcula como: Total de adquisiciones netas de activos financieros / Saldo de activos financieros al inicio del periodo.

b. La tasa de variación interanual se calcula como: Total de pasivos netos contraídos / Saldo de pasivos al inicio del periodo.

■ Serie representada gráficamente.

miles de millones de euros

		Activos financieros netos	Activos financieros						Pasivos					
			Total	Principales instrumentos					Total	Principales instrumentos				
				Efectivo y depósitos	Préstamos	Acciones cotizadas	Acciones no cotizadas y otras participaciones en el capital	Créditos comerciales		Valores representativos de deuda	Préstamos	Acciones cotizadas	Acciones no cotizadas y otras participaciones en el capital	Créditos comerciales
		1	2 ■	3 ■	4 ■	5 ■	6 ■	7 ■	8 ■	9 ■	10 ■	11 ■	12 ■	13 ■
19		-1 673	2 812	287	443	235	1 308	393	4 485	119	1 128	517	2 266	385
20		-1 715	2 742	321	427	213	1 256	372	4 458	132	1 160	486	2 248	362
21	P	-1 730	2 830	353	439	240	1 211	412	4 559	145	1 172	522	2 248	400
22	P	-1 707	2 970	350	454	235	1 312	445	4 676	120	1 165	465	2 427	430
23	P	-1 817	3 186	353	429	278	1 490	449	5 003	124	1 110	515	2 749	438
20 *III*		-1 680	2 722	324	425	188	1 282	367	4 402	127	1 155	422	2 268	361
IV		-1 715	2 742	321	427	213	1 256	372	4 458	132	1 160	486	2 248	362
21 *I*	P	-1 763	2 752	317	433	223	1 257	375	4 514	135	1 168	503	2 278	364
II	P	-1 753	2 801	328	438	230	1 262	382	4 554	138	1 181	515	2 280	369
III	P	-1 729	2 781	331	443	235	1 215	397	4 510	141	1 171	514	2 228	384
IV	P	-1 730	2 830	353	439	240	1 211	412	4 559	145	1 172	522	2 248	400
22 *I*	P	-1 692	2 794	344	443	231	1 202	411	4 486	140	1 158	488	2 223	401
II	P	-1 690	2 870	347	448	231	1 250	425	4 560	125	1 168	478	2 297	412
III	P	-1 633	2 819	352	449	215	1 200	439	4 451	120	1 178	430	2 215	427
IV	P	-1 707	2 970	350	454	235	1 312	445	4 676	120	1 165	465	2 427	430
23 *I*	P	-1 810	3 098	332	451	257	1 432	449	4 908	121	1 147	509	2 627	436
II	P	-1 820	3 117	337	444	268	1 470	415	4 937	116	1 133	505	2 702	407
III	P	-1 756	3 069	344	445	258	1 423	420	4 825	116	1 130	477	2 624	411
IV	P	-1 817	3 186	353	429	278	1 490	449	5 003	124	1 110	515	2 749	438
24 *I*	P	-1 834	3 204	350	438	292	1 514	426	5 038	126	1 129	519	2 781	412
II	P	-1 842	3 223	361	436	291	1 526	416	5 065	133	1 122	528	2 807	402

ACTIVOS FINANCIEROS
Porcentaje del PIB

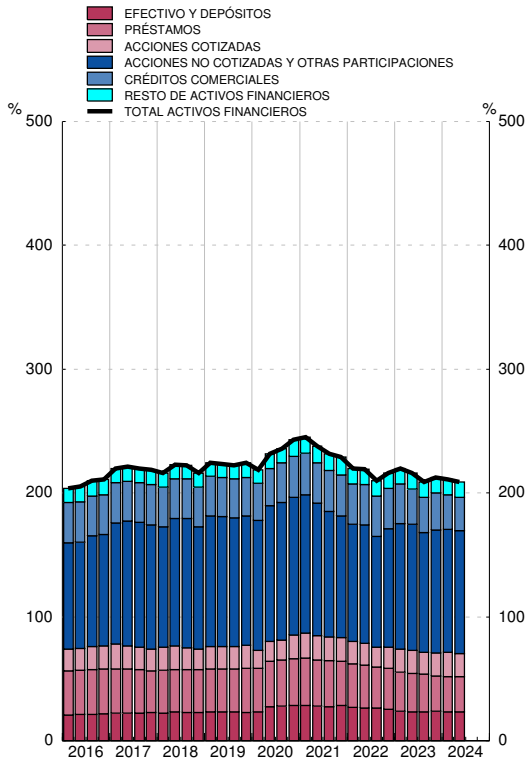

PASIVOS
Porcentaje del PIB

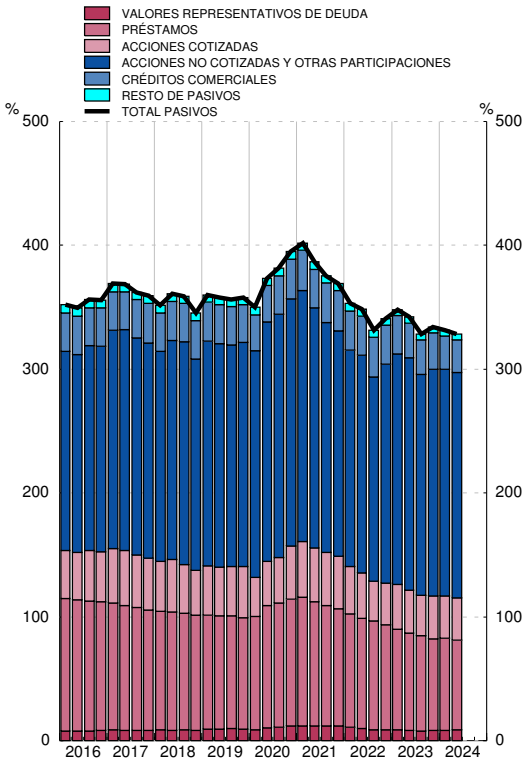

Fuente: CFEE (BE).

■ Serie representada gráficamente.

millones de euros

		Operaciones financieras netas	Adquisiciones netas de activos financieros						Pasivos netos contraídos					
			Total	Principales instrumentos					Total	Principales instrumentos				
				Efectivo y depósitos	Préstamos	Acciones cotizadas	Acciones no cotizadas y otras participaciones en el capital	Créditos comerciales		Valores representativos de deuda	Préstamos	Acciones cotizadas	Acciones no cotizadas y otras participaciones en el capital	Créditos comerciales
		1	2 ■	3 ■	4 ■	5 ■	6 ■	7 ■	8 ■	9 ■	10 ■	11 ■	12 ■	13 ■
19		16 940	52 735	13 463	23 820	4 312	1 990	6 649	35 795	14 467	9 034	5 714	25 337	7 922
20		-585	27 286	34 695	-12 028	5 467	6 929	-19 870	27 871	11 006	34 318	1 311	29 698	-23 039
21	P	-3 907	102 881	30 123	12 002	12 078	-9 609	41 971	106 788	13 792	16 813	13 640	12 918	37 680
22	P	30 006	102 603	-4 504	13 935	6 788	40 811	33 269	72 596	-6 184	2 809	-7 436	56 184	30 639
23	P	30 064	-308	4 594	-25 283	311	6 713	5 382	-30 372	-3 362	-49 917	-37 528	46 898	9 267
20 *III*		4 208	18 706	744	-1 266	1 382	6 067	13 182	14 497	3 323	-6 023	1 113	9 156	16 164
IV		15 943	11 860	-2 015	3 736	-1 439	-13 403	5 597	-4 083	3 104	5 749	-617	2 568	203
21 *I*	P	-19 190	3 675	-4 586	4 766	1 523	3 556	3 573	22 865	3 453	7 433	73	5 396	1 815
II	P	3 651	50 576	11 215	5 003	5 022	10 522	6 528	46 925	2 958	15 300	8 666	4 387	3 778
III	P	2 750	12 612	2 359	6 881	5 855	-16 857	15 555	9 862	2 183	-6 751	6 225	-6 856	14 994
IV	P	8 881	36 017	21 135	-4 648	-322	-6 830	16 315	27 136	5 199	831	-1 324	9 990	17 094
22 *I*	P	-12 038	-863	-9 320	3 075	1 260	14 254	-646	11 176	1 066	-4 773	-69	12 350	395
II	P	9 576	38 418	1 943	3 828	1 552	8 903	14 088	28 842	-5 161	8 404	-4 896	15 142	11 423
III	P	-495	22 775	3 405	52	942	8 228	13 355	23 270	-1 456	7 547	-2 087	10 552	15 227
IV	P	32 964	42 272	-532	6 981	3 035	9 426	6 471	9 308	-633	-8 369	-384	18 139	3 594
23 *I*	P	-8 201	-13 098	-16 819	-3 086	1 001	2 420	4 433	-4 897	-1 655	-16 525	-12 274	20 897	6 254
II	P	14 325	-32 793	5 011	-7 514	-841	-2 577	-33 378	-47 118	-5 097	-11 420	-22 064	14 240	-29 100
III	P	9 398	12 493	6 529	606	-2 534	7 358	5 132	3 095	641	-3 866	-3 154	7 362	3 740
IV	P	14 543	33 091	9 873	-15 289	2 685	-488	29 196	18 548	2 749	-18 107	-36	4 399	28 374
24 *I*	P	-14 051	-5 894	-3 359	7 767	1 369	15 044	-23 094	8 158	1 960	17 271	-903	12 879	-26 081
II	P	14 035	15 413	10 814	-2 132	-600	8 838	-8 761	1 379	641	-263	3 221	5 738	-9 476

ADQUISICIÓN NETA DE ACTIVOS FINANCIEROS
Tasa de variación interanual y sus contribuciones (a)

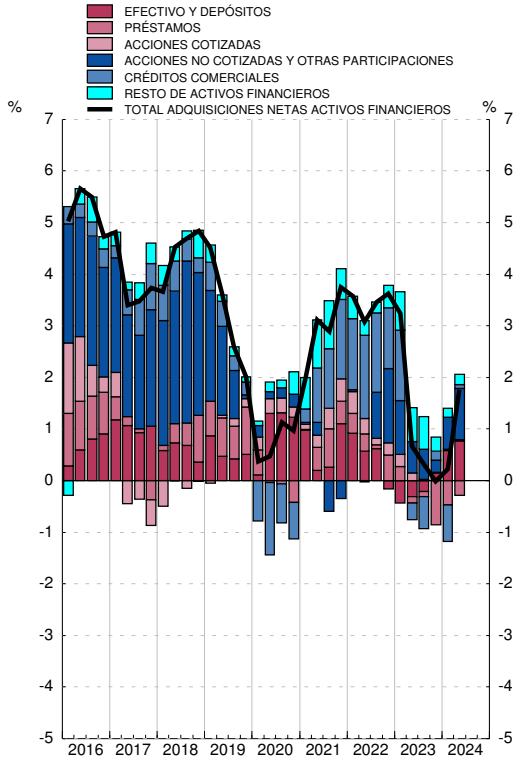

PASIVOS NETOS CONTRAÍDOS
Tasa de variación interanual y sus contribuciones (b)

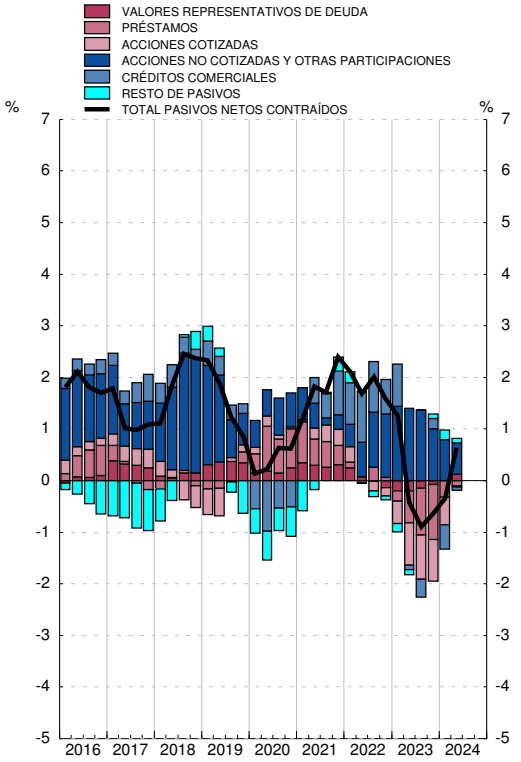

Fuente: CFEE (BE).

a. La tasa de variación interanual se calcula como: Total de adquisiciones netas de activos financieros / Saldo de activos financieros al inicio del periodo.

b. La tasa de variación interanual se calcula como: Total de pasivos netos contraídos / Saldo de pasivos al inicio del periodo.

■ Serie representada gráficamente.

miles de millones de euros

		Activos financieros netos	Activos financieros						Pasivos					
			Total	Principales instrumentos					Total	Principales instrumentos				
				Efectivo y depósitos	Valores representativos de deuda	Préstamos	Participaciones en el capital	Participaciones en fondos de inversión		Efectivo y depósitos	Valores representativos de deuda	Participaciones en el capital	Participaciones en fondos de inversión	Sistemas de seguros y de pensiones
		1	2 ■	3 ■	4 ■	5 ■	6 ■	7 ■	8 ■	9 ■	10 ■	11 ■	12 ■	13 ■
19		22	4 781	976	1 295	1 402	715	170	4 760	2 641	438	660	320	408
20		38	5 321	1 274	1 491	1 461	674	187	5 283	3 135	448	638	321	413
21	P	48	5 637	1 449	1 535	1 493	685	231	5 589	3 405	447	635	374	413
22	P	60	5 306	1 176	1 455	1 508	695	188	5 246	3 235	421	538	352	362
23	P	56	5 360	1 152	1 551	1 468	733	190	5 304	3 135	465	601	396	390
20 *III*		74	5 222	1 259	1 446	1 446	655	172	5 147	3 086	443	591	306	404
IV		38	5 321	1 274	1 491	1 461	674	187	5 283	3 135	448	638	321	413
21 *I*	P	47	5 430	1 341	1 503	1 466	687	203	5 382	3 227	446	645	337	409
II	P	43	5 524	1 387	1 520	1 485	689	217	5 482	3 307	447	649	355	410
III	P	32	5 559	1 411	1 522	1 473	687	221	5 527	3 333	447	656	363	408
IV	P	48	5 637	1 449	1 535	1 493	685	231	5 589	3 405	447	635	374	413
22 *I*	P	60	5 632	1 455	1 522	1 483	692	217	5 572	3 456	423	612	365	395
II	P	73	5 661	1 494	1 485	1 514	679	201	5 588	3 551	412	558	348	375
III	P	92	5 645	1 466	1 466	1 507	685	192	5 552	3 532	412	527	343	363
IV	P	60	5 306	1 176	1 455	1 508	695	188	5 246	3 235	421	538	352	362
23 *I*	P	61	5 308	1 130	1 512	1 487	710	190	5 247	3 181	428	561	368	374
II	P	65	5 304	1 093	1 517	1 496	724	190	5 239	3 138	441	563	378	378
III	P	45	5 267	1 106	1 499	1 468	722	186	5 222	3 113	451	562	381	372
IV	P	56	5 360	1 152	1 551	1 468	733	190	5 304	3 135	465	601	396	390
24 *I*	P	25	5 379	1 118	1 565	1 470	763	195	5 354	3 106	470	648	416	398
II	P	41	5 398	1 114	1 564	1 488	767	201	5 357	3 127	459	633	427	399

ACTIVOS FINANCIEROS
Porcentaje del PIB

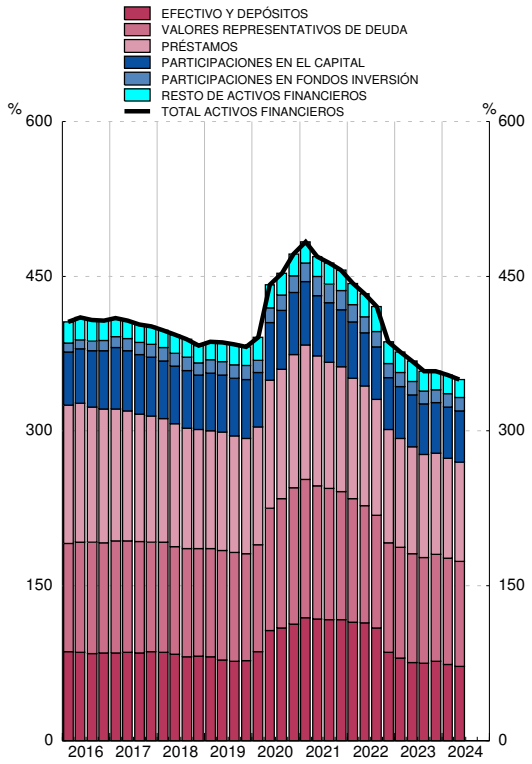

PASIVOS
Porcentaje del PIB

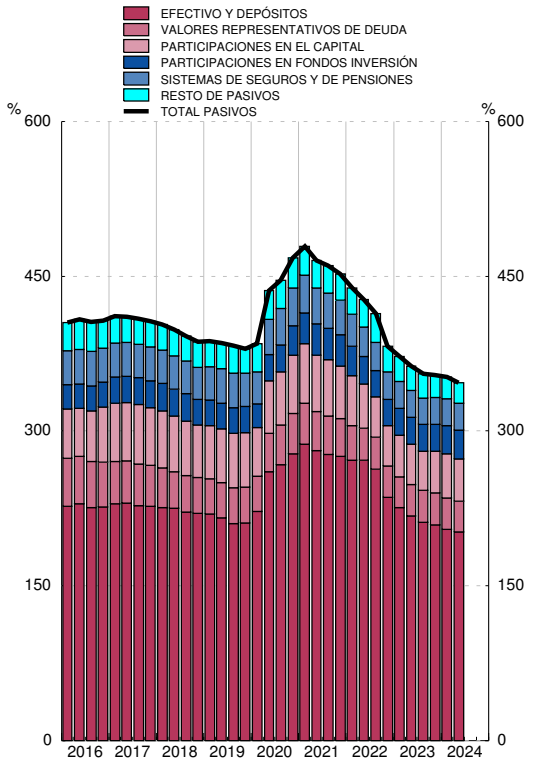

Fuente: CFEE (BE).

■ Serie representada gráficamente.

millones de euros

		Operaciones financieras netas	Adquisiciones netas de activos financieros						Pasivos netos contraídos					
			Total	Principales instrumentos					Total	Principales instrumentos				
				Efectivo y depósitos	Valores representativos de deuda	Préstamos	Participaciones en el capital	Participaciones en fondos de inversión		Efectivo y depósitos	Valores representativos de deuda	Participaciones en el capital	Participaciones en fondos de inversión	Sistemas de seguros y de pensiones
		1	2 ■	3 ■	4 ■	5 ■	6 ■	7 ■	8 ■	9 ■	10 ■	11 ■	12 ■	13 ■
19		30 334	7 723	-19 114	-13 450	11 159	17 441	11 157	-22 612	-29 849	6 223	14 065	252	9 763
20		28 181	575 206	303 189	178 665	58 276	24 758	13 810	547 025	501 438	15 362	9 915	5 490	-2 488
21	P	43 637	361 838	162 125	74 285	37 180	26 135	34 700	318 201	258 397	167	22 870	32 148	-1 491
22	P	41 034	-154 113	-283 704	125 076	26 522	15 852	-18 949	-195 147	-181 281	-2 636	6 455	12 380	-931
23	P	43 901	-19 887	-20 849	44 982	-30 943	22 721	-9 828	-63 788	-96 310	29 535	5 479	17 974	9 425
20 *III*		6 526	35 683	7 368	38 894	-13 323	6 307	3 821	29 157	22 252	817	2 615	3 247	262
IV		2 188	81 017	17 269	33 223	10 532	10 629	6 593	78 829	52 541	7 080	3 155	1 971	2 918
21 *I*	P	26 635	128 069	63 676	30 756	2 522	8 942	10 930	101 435	87 985	-2 133	7 330	7 575	-2 097
II	P	1 681	108 364	46 606	21 909	23 255	1 455	12 039	106 683	80 865	1 152	6 838	11 826	670
III	P	6 512	36 599	18 117	-1 736	-9 190	9 340	4 869	30 087	19 253	-706	5 435	7 978	-2 181
IV	P	8 809	88 805	33 726	23 355	20 593	6 398	6 862	79 997	70 294	1 854	3 266	4 770	2 117
22 *I*	P	27 947	49 325	-3 303	49 328	-3 254	2 403	-4 697	21 378	41 172	-16 962	2 500	2 361	-1 510
II	P	9 213	105 612	33 602	38 413	29 647	2 995	-2 909	96 399	87 815	834	-264	3 051	364
III	P	10 805	-6 784	-31 023	29 564	-9 610	7 633	-5 209	-17 589	-22 740	4 077	2 111	1 298	-549
IV	P	-6 931	-302 266	-282 980	7 771	9 740	2 820	-6 134	-295 335	-287 529	9 416	2 108	5 670	765
23 *I*	P	18 885	-19 020	-44 839	43 827	-17 733	10 502	-1 926	-37 904	-52 534	6 650	668	7 436	3 621
II	P	5 422	-18 937	-37 242	8 781	9 888	5 161	-3 734	-24 359	-42 792	11 891	3 086	4 472	2 078
III	P	6 090	-21 713	11 637	414	-28 623	3 563	-1 512	-27 803	-27 793	6 349	120	4 052	-377
IV	P	13 504	39 783	49 595	-8 040	5 525	3 495	-2 656	26 279	26 809	4 644	1 606	2 014	4 102
24 *I*	P	9 021	-28 820	-35 989	20 204	1 811	7 237	-1 834	-37 842	-31 820	4 476	1 760	9 673	1 387
II	P	11 566	9 338	-4 625	7 945	18 252	1 993	3 058	-2 228	19 668	-10 909	480	6 708	845

ADQUISICIÓN NETA DE ACTIVOS FINANCIEROS
Tasa de variación interanual y sus contribuciones (a)

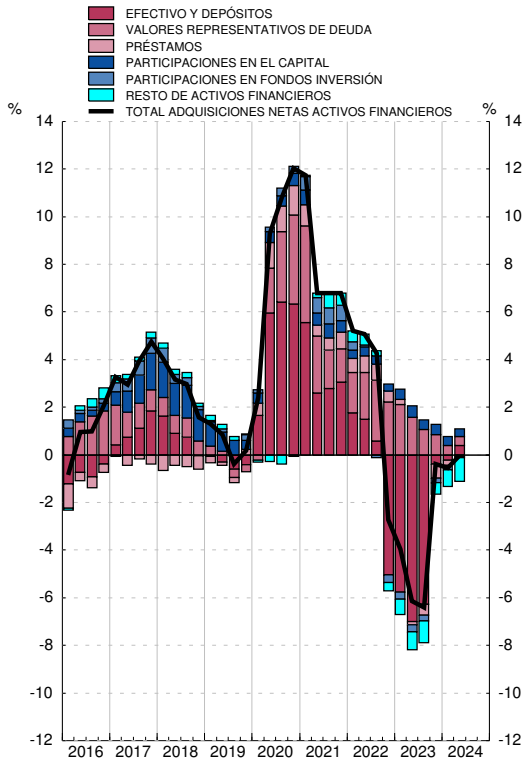

PASIVOS NETOS CONTRAÍDOS
Tasa de variación interanual y sus contribuciones (b)

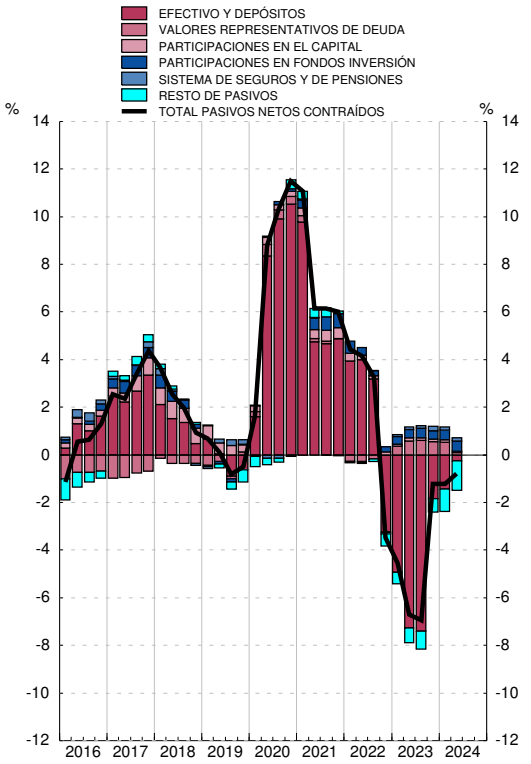

Fuente: CFEE (BE).

a. La tasa de variación interanual se calcula como: Total de adquisiciones netas de activos financieros / Saldo de activos financieros al inicio del periodo.

b. La tasa de variación interanual se calcula como: Total de pasivos netos contraídos / Saldo de pasivos al inicio del periodo.

3.7 Administraciones Públicas
Balance financiero

■ Serie representada gráficamente.

miles de millones de euros

		Activos financieros netos	Activos financieros						Pasivos				
			Total	Principales instrumentos					Total	Principales instrumentos			
				Efectivo y depósitos	Valores representativos de deuda	Préstamos	Participaciones en el capital y en fondos de inversión	Otras cuentas pendientes de cobro		Valores representativos de deuda	Préstamos	Créditos comerciales	Otras cuentas pendientes de pago
		1	2 ■	3 ■	4 ■	5 ■	6 ■	7 ■	8 ■	9 ■	10 ■	11 ■	12 ■
19		-1 031	772	101	30	324	211	106	1 803	1 281	406	12	97
20		-1 160	820	115	27	347	226	106	1 980	1 411	453	11	99
21	P	-1 196	867	148	28	351	217	123	2 063	1 426	475	12	138
22	P	-1 125	812	163	32	362	114	140	1 937	1 264	484	12	164
23	P	-1 203	861	162	35	382	135	148	2 065	1 381	495	14	163
20 *III*		-1 113	839	144	29	343	224	99	1 952	1 412	433	10	89
IV		-1 160	820	115	27	347	226	106	1 980	1 411	453	11	99
21 *I*	P	-1 159	833	142	27	343	219	101	1 992	1 416	465	8	91
II	P	-1 182	856	159	27	349	216	105	2 039	1 426	479	9	113
III	P	-1 183	867	165	28	349	219	107	2 051	1 438	478	9	114
IV	P	-1 196	867	148	28	351	217	123	2 063	1 426	475	12	138
22 *I*	P	-1 164	841	157	30	349	186	120	2 005	1 383	474	10	126
II	P	-1 139	830	172	31	351	149	127	1 969	1 316	481	11	150
III	P	-1 100	841	200	31	353	125	132	1 941	1 287	479	11	151
IV	P	-1 125	812	163	32	362	114	140	1 937	1 264	484	12	164
23 *I*	P	-1 132	843	190	35	363	121	135	1 975	1 310	484	10	159
II	P	-1 160	867	208	34	367	117	140	2 027	1 333	490	11	180
III	P	-1 137	846	199	34	370	105	138	1 983	1 312	488	12	159
IV	P	-1 203	861	162	35	382	135	148	2 065	1 381	495	14	163
24 *I*	P	-1 202	891	191	42	382	135	141	2 093	1 420	495	11	156
II	P	-1 219	892	183	44	387	132	146	2 112	1 415	504	11	170

ACTIVOS FINANCIEROS
Porcentaje del PIB

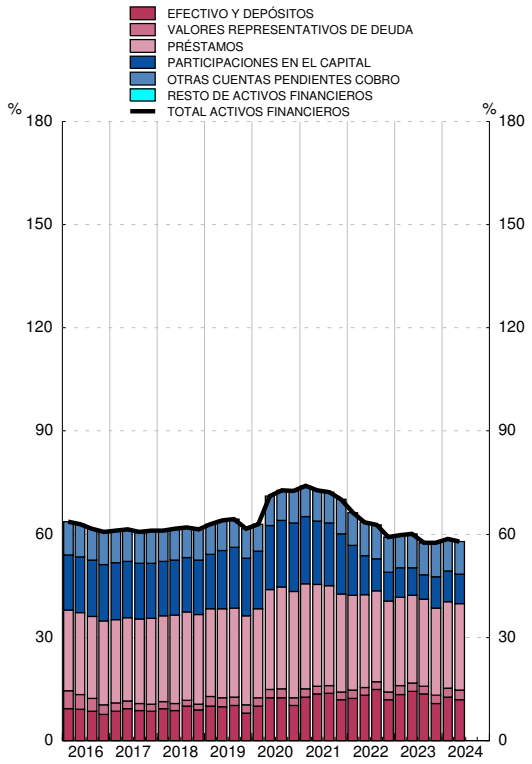

PASIVOS
Porcentaje del PIB

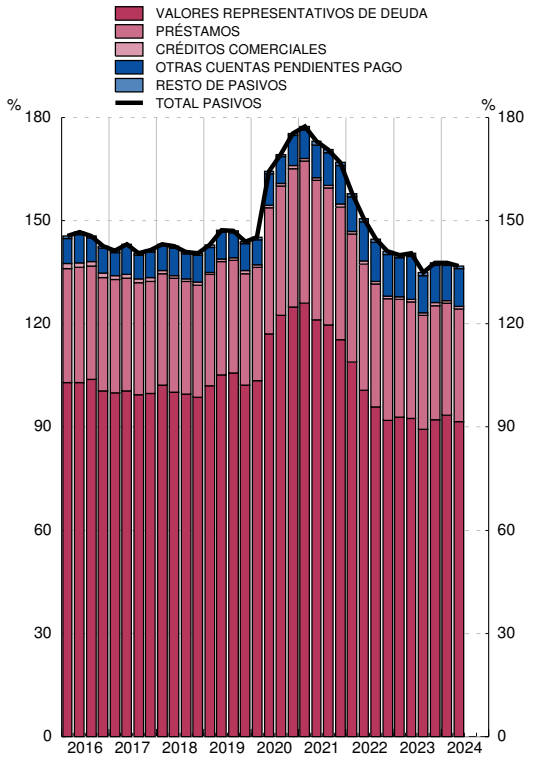

Fuente: CFEE (BE).

■ Serie representada gráficamente.

millones de euros

		Operaciones financieras netas	Adquisiciones netas de activos financieros						Pasivos netos contraídos				
			Total	Principales instrumentos					Total	Principales instrumentos			
				Efectivo y depósitos	Valores representativos de deuda	Préstamos	Participaciones en el capital y en fondos de inversión	Otras cuentas pendientes de cobro		Valores representativos de deuda	Préstamos	Créditos comerciales	Otras cuentas pendientes de pago
		1	2 ■	3 ■	4 ■	5 ■	6 ■	7 ■	8 ■	9 ■	10 ■	11 ■	12 ■
19		-38 170	-1 877	-7 820	-1 263	9 566	-512	-1 847	36 293	21 530	12 450	971	1 169
20		-112 945	37 630	14 507	-2 897	26 285	280	-546	150 575	100 055	49 966	-1 009	2 145
21	P	-81 957	61 353	32 620	1 571	9 502	-175	17 835	143 311	69 555	26 815	1 211	39 835
22	P	-62 953	50 372	15 128	6 470	11 309	363	17 101	113 325	76 414	8 961	366	27 470
23	P	-52 919	27 790	-1 223	2 436	19 305	23	7 248	80 708	69 894	10 605	1 777	-1 506
20 *III*		-4 436	-2 315	-2 855	-504	1 929	36	-920	2 121	18 910	676	761	-18 162
IV		-35 338	-20 042	-28 398	-2 471	4 431	-72	6 468	15 296	-15 073	19 492	1 263	9 755
21 *I*	P	-22 517	19 733	27 001	819	-4 037	190	-4 239	42 250	36 085	10 848	-2 433	-7 540
II	P	-33 730	26 739	17 168	-13	5 847	114	3 624	60 470	24 482	14 131	316	21 366
III	P	-1 913	7 548	5 528	517	-502	-4	2 009	9 460	8 071	-921	168	1 895
IV	P	-23 798	7 333	-17 077	249	8 194	-475	16 442	31 130	916	2 757	3 160	24 115
22 *I*	P	-6 456	6 764	9 461	2 544	-2 370	692	-3 563	13 220	27 725	-838	-2 360	-11 152
II	P	-25 459	26 951	15 090	1 903	2 363	80	7 515	52 410	20 927	6 799	894	23 642
III	P	6 084	35 329	27 256	1 226	2 113	159	4 576	29 245	29 242	-2 380	427	1 825
IV	P	-37 122	-18 672	-36 679	798	9 204	-568	8 573	18 449	-1 480	5 380	1 405	13 155
23 *I*	P	-2 096	24 181	26 965	2 553	300	264	-5 902	26 278	33 496	43	-2 665	-4 503
II	P	-30 770	27 817	18 177	-998	4 738	22	5 880	58 587	30 744	6 331	952	20 214
III	P	7 265	-7 528	-8 675	476	3 147	371	-2 848	-14 793	8 306	-2 864	910	-21 092
IV	P	-27 318	-16 681	-37 689	404	11 121	-633	10 117	10 637	-2 652	7 095	2 580	3 875
24 *I*	P	-7 536	30 821	29 702	6 306	365	1 293	-6 844	38 357	48 564	300	-3 300	-6 837
II	P	-27 325	5 501	-8 055	2 245	5 219	1 239	4 853	32 826	9 784	8 820	133	14 361

ADQUISICIÓN NETA DE ACTIVOS FINANCIEROS
Tasa de variación interanual y sus contribuciones (a)

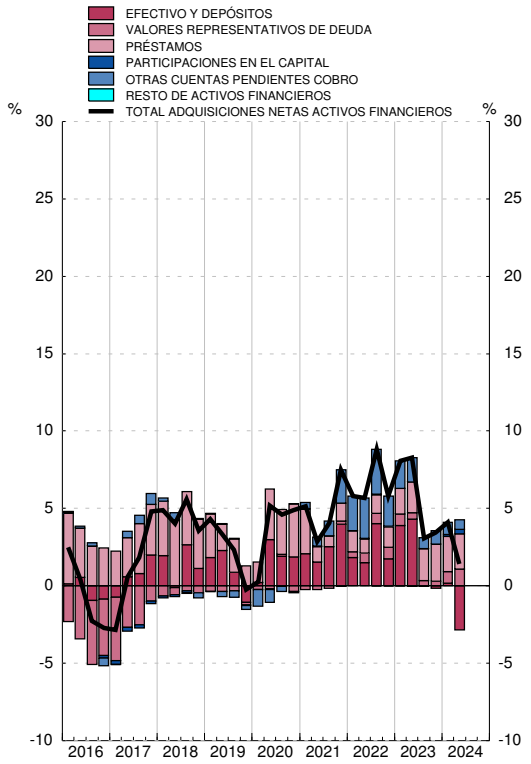

PASIVOS NETOS CONTRAÍDOS
Tasa de variación interanual y sus contribuciones (b)

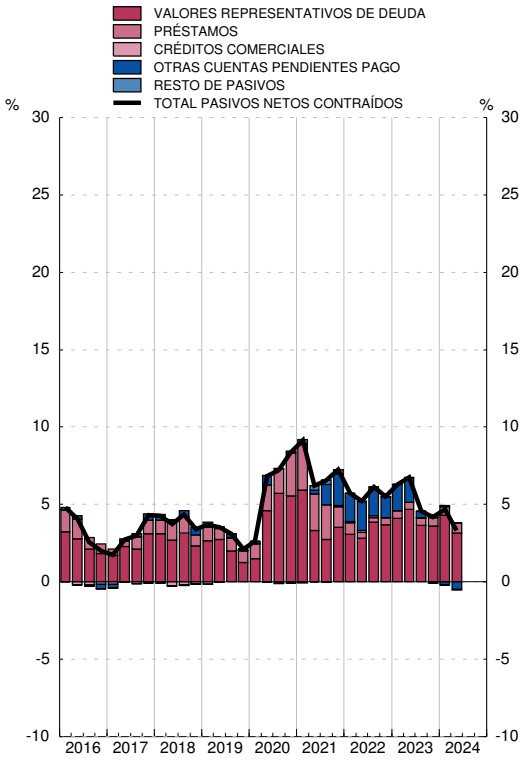

Fuente: CFEE (BE).

a. La tasa de variación interanual se calcula como: Total de adquisiciones netas de activos financieros / Saldo de activos financieros al inicio del periodo.

b. La tasa de variación interanual se calcula como: Total de pasivos netos contraídos / Saldo de pasivos al inicio del periodo.

3.9 Hogares de ISFLSH
Balance financiero

■ Serie representada gráficamente.

miles de millones de euros

		Activos financieros netos	Activos financieros						Pasivos			
			Total	Principales instrumentos					Total	Principales instrumentos		
				Efectivo y depósitos	Valores representativos de deuda	Participaciones en el capital	Participaciones en fondos de inversión	Sistemas de seguros y de pensiones		Préstamos	Créditos comerciales	Otras cuentas pendientes de pago
		1	2 ■	3 ■	4 ■	5 ■	6 ■	7 ■	8 ■	10 ■	11 ■	12 ■
19		1 773	2 531	918	13	751	346	384	758	709	12	37
20		1 891	2 641	997	14	748	359	388	751	702	12	36
21	P	2 021	2 781	1 036	12	788	419	388	760	706	12	41
22	P	1 977	2 742	1 077	15	806	386	335	765	707	14	44
23	P	2 191	2 937	1 065	40	916	439	360	746	691	10	45
20 *III*		1 816	2 565	971	15	726	339	380	749	702	13	34
IV		1 891	2 641	997	14	748	359	388	751	702	12	36
21 *I*	P	1 949	2 697	1 003	14	785	378	385	748	699	13	36
II	P	1 995	2 759	1 021	13	793	395	386	765	713	13	39
III	P	1 974	2 728	1 018	13	782	402	385	754	705	13	37
IV	P	2 021	2 781	1 036	12	788	419	388	760	706	12	41
22 *I*	P	1 965	2 726	1 051	12	762	405	370	761	707	13	41
II	P	1 950	2 727	1 072	12	773	383	348	777	720	13	43
III	P	1 878	2 644	1 067	12	730	377	336	766	711	14	41
IV	P	1 977	2 742	1 077	15	806	386	335	765	707	14	44
23 *I*	P	2 067	2 821	1 052	26	874	408	345	755	700	13	42
II	P	2 128	2 892	1 058	32	899	419	348	764	708	11	46
III	P	2 085	2 833	1 048	37	868	419	343	747	694	10	43
IV	P	2 191	2 937	1 065	40	916	439	360	746	691	10	45
24 *I*	P	2 251	2 996	1 065	41	945	463	367	745	687	12	46
II	P	2 296	3 055	1 094	42	946	475	366	759	700	11	48

ACTIVOS FINANCIEROS
Porcentaje del PIB

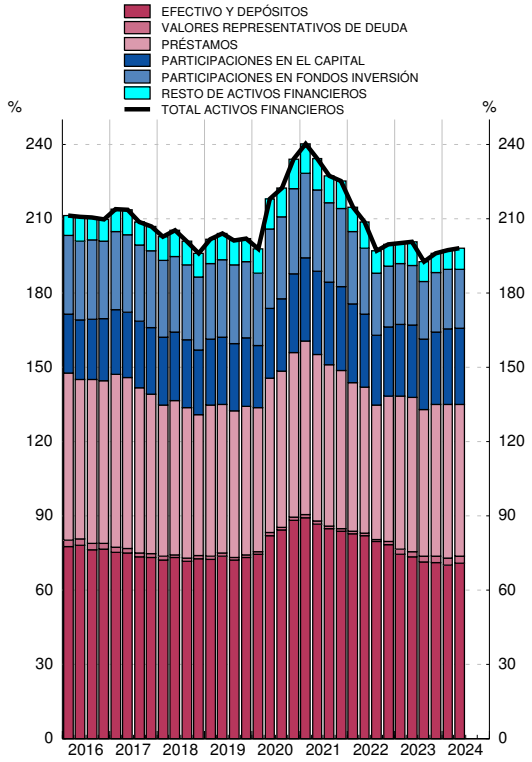

PASIVOS
Porcentaje del PIB

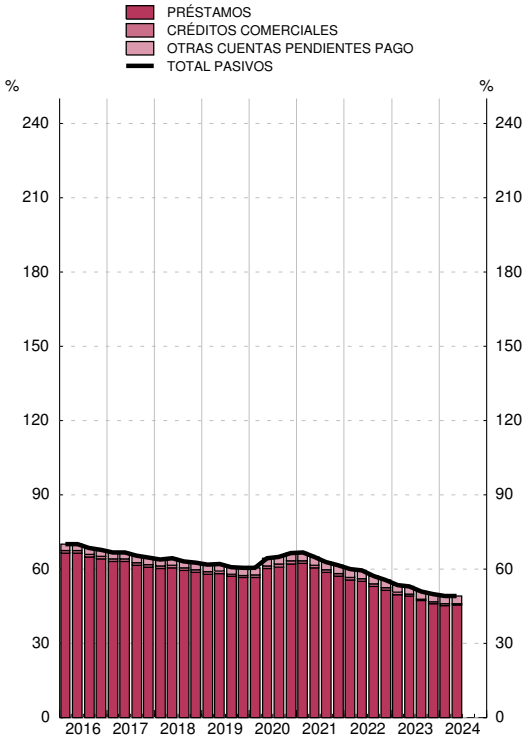

Fuente: CFEE (BE).

3.10 Hogares de ISFLSH
Cuenta de operaciones financieras

■ Serie representada gráficamente.

millones de euros

		Operaciones financieras netas	Adquisiciones netas de activos financieros						Pasivos netos contraídos			
			Total	Principales instrumentos					Total	Principales instrumentos		
				Efectivo y depósitos	Valores representativos de deuda	Participaciones en el capital	Participaciones en fondos de inversión	Sistemas de seguros y de pensiones		Préstamos	Créditos comerciales	Otras cuentas pendientes de pago
		1	2 ■	3 ■	4 ■	5 ■	6 ■	7 ■	8 ■	10 ■	11 ■	12 ■
19		20 947	61 252	38 421	-9	7 917	4 205	7 904	40 305	611	-961	40 654
20		98 385	119 594	80 350	-1 249	10 852	16 289	-4 302	21 209	-4 257	386	25 080
21	P	70 369	69 693	39 001	-1 199	1 455	28 681	-636	-676	7 749	26	-8 423
22	P	10 293	23 092	40 409	3 303	-9 203	7 955	-5 157	12 800	4 657	1 496	6 831
23	P	40 712	30 641	-11 656	23 704	-6 880	23 074	7 236	-10 071	-13 226	-4 120	7 457
20 *III*		-4 215	1 294	4 243	-693	2 023	3 274	-768	5 509	-7 707	1 967	11 250
IV		17 569	32 815	26 257	-2 117	-574	7 164	2 333	15 246	801	-661	15 106
21 *I*	P	19 817	12 728	6 094	-336	420	10 004	-975	-7 089	-2 087	586	-5 589
II	P	36 568	45 414	18 005	-327	1 348	6 378	1 244	8 845	14 993	-78	-6 064
III	P	-4 870	-17 979	-3 475	-322	2 169	6 430	-2 358	-13 108	-7 751	-267	-5 079
IV	P	18 854	29 530	18 378	-213	-2 482	5 870	1 452	10 676	2 594	-215	8 309
22 *I*	P	-6 552	-4 545	14 547	-703	-4 017	-2 125	-2 095	2 007	1 140	925	-33
II	P	15 271	32 398	21 173	194	-1 917	2 271	-2 048	17 126	14 979	197	1 986
III	P	-14 136	-25 207	-5 437	381	-3 262	598	-1 378	-11 071	-9 038	194	-2 162
IV	P	15 709	20 447	10 126	3 431	-7	7 211	364	4 737	-2 423	181	7 040
23 *I*	P	-3 415	-12 684	-25 117	9 917	-6 273	11 523	2 248	-9 269	-6 691	-450	-2 071
II	P	27 479	39 838	6 560	5 983	383	5 797	1 535	12 359	8 888	-2 661	6 189
III	P	-7 421	-20 088	-10 584	5 045	1 365	2 771	-134	-12 667	-13 326	-183	875
IV	P	24 069	23 575	17 484	2 759	-2 355	2 983	3 587	-493	-2 097	-826	2 465
24 *I*	P	14 737	19 705	-165	684	8 671	11 115	611	4 968	-2 973	2 705	5 273
II	P	29 613	53 462	28 677	1 294	-1 090	9 385	-496	23 849	14 844	-1 829	10 861

ADQUISICIÓN NETA DE ACTIVOS FINANCIEROS
Tasa de variación interanual y sus contribuciones (a)

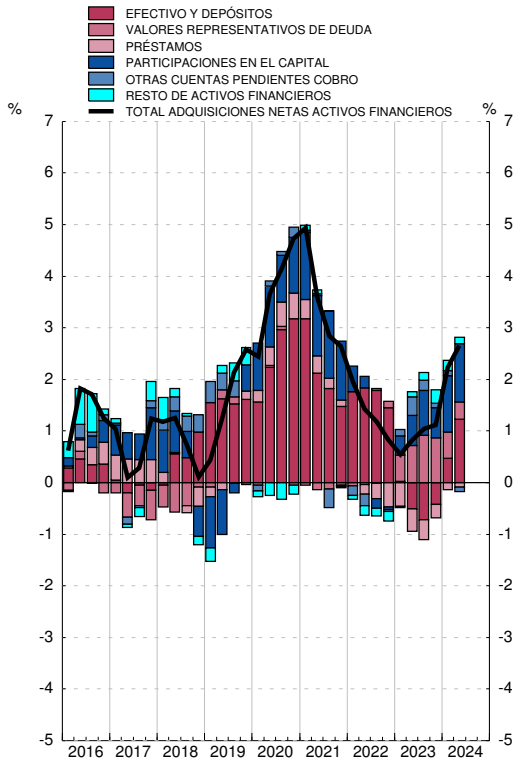

PASIVOS NETOS CONTRAÍDOS
Tasa de variación interanual y sus contribuciones (b)

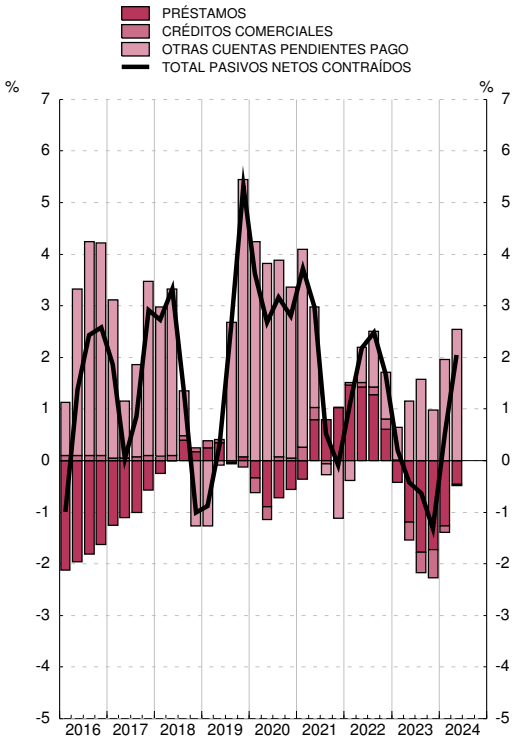

Fuente: CFEE (BE).

a. La tasa de variación interanual se calcula como: Total de adquisiciones netas de activos financieros / Saldo de activos financieros al inicio del periodo.

b. La tasa de variación interanual se calcula como: Total de pasivos netos contraídos / Saldo de pasivos al inicio del periodo.

3.11 Resto del mundo
Balance financiero

■ Serie representada gráficamente.

miles de millones de euros

		Activos financieros netos	Activos financieros						Pasivos					
			Total	Principales instrumentos					Total	Principales instrumentos				
				Efectivo y depósitos	Valores representativos de deuda	Préstamos	Participaciones en el capital	Participaciones en fondos inversión		Efectivo y depósitos	Valores representativos de deuda	Préstamos	Participaciones en el capital	Participaciones en fondos inversión
		1	2 ■	3 ■	4 ■	5 ■	6 ■	7 ■	8 ■	9 ■	10 ■	11 ■	6 ■	7 ■
19		922	3 165	743	896	408	944	7	2 243	378	414	278	720	255
20		959	3 277	832	911	437	923	8	2 318	398	462	291	665	289
21	P	871	3 466	870	927	456	1 008	10	2 595	445	496	331	737	366
22	P	809	3 484	962	809	462	1 010	11	2 676	487	522	361	738	305
23	P	789	3 660	962	911	463	1 102	14	2 871	554	589	374	786	325
20 *III*		917	3 208	815	923	413	875	7	2 291	422	449	279	667	263
IV		959	3 277	832	911	437	923	8	2 318	398	462	291	665	289
21 *I*	P	938	3 325	837	922	453	949	9	2 387	409	478	298	691	315
II	P	911	3 387	847	928	472	979	9	2 476	430	488	305	722	337
III	P	919	3 438	846	941	468	989	10	2 519	434	488	322	726	343
IV	P	871	3 466	870	927	456	1 008	10	2 595	445	496	331	737	366
22 *I*	P	846	3 485	922	883	459	1 004	10	2 639	468	514	337	751	345
II	P	821	3 473	947	828	465	996	11	2 652	477	516	346	741	319
III	P	776	3 481	936	817	479	971	11	2 705	483	521	352	750	308
IV	P	809	3 484	962	809	462	1 010	11	2 676	487	522	361	738	305
23 *I*	P	830	3 548	966	821	463	1 060	12	2 718	484	557	359	753	316
II	P	802	3 593	959	852	468	1 071	13	2 791	512	565	369	774	319
III	P	777	3 590	949	852	475	1 071	13	2 813	528	565	370	780	315
IV	P	789	3 660	962	911	463	1 102	14	2 871	554	589	374	786	325
24 *I*	P	777	3 753	970	954	472	1 129	15	2 976	584	607	380	825	341
II	P	742	3 758	974	954	468	1 142	15	3 016	595	619	379	832	354

ACTIVOS FINANCIEROS
Porcentaje del PIB

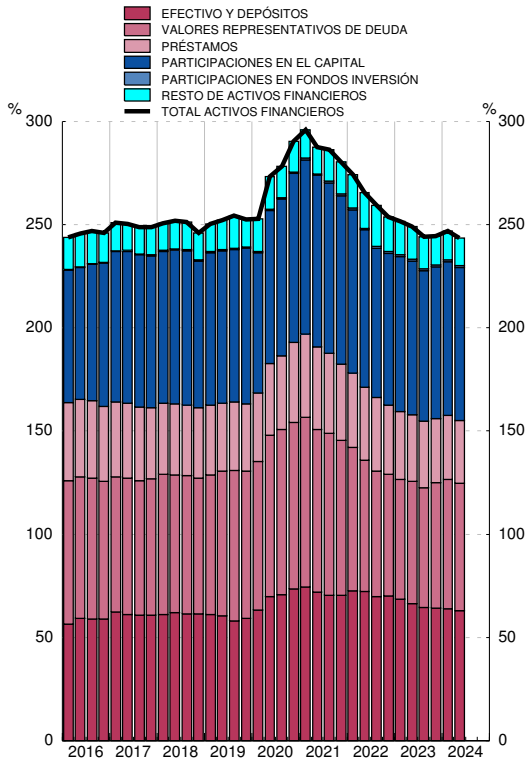

PASIVOS
Porcentaje del PIB

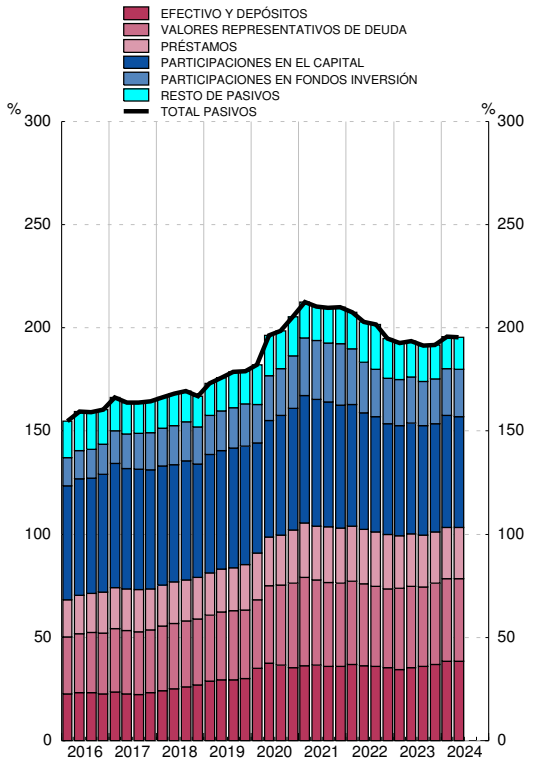

Fuente: CFEE (BE).

3.12 Resto del mundo
Cuenta de operaciones financieras

■ Serie representada gráficamente.

millones de euros

		Operaciones financieras netas	Adquisiciones netas de activos financieros						Pasivos netos contraídos					
			Total	Principales instrumentos					Total	Principales instrumentos				
				Efectivo y depósitos	Valores representativos de deuda	Préstamos	Participaciones en el capital	Participaciones en fondos inversión		Efectivo y depósitos	Valores representativos de deuda	Préstamos	Participaciones en el capital	Participaciones en fondos inversión
		1	2 ■	3 ■	4 ■	5 ■	6 ■	7 ■	8 ■	9 ■	10 ■	11 ■	6 ■	7 ■
19		-30 052	104 656	-4 498	74 136	-4 128	35 100	-494	134 708	50 131	14 518	33 152	21 134	13 453
20		-13 036	150 322	94 016	2 985	19 871	35 150	1 002	163 358	25 237	51 339	14 260	42 193	29 492
21	P	-28 141	181 457	26 401	49 945	17 696	50 937	1 821	209 599	31 849	41 894	33 870	31 010	50 342
22	P	-18 380	169 607	89 018	15 166	4 703	42 217	770	187 987	37 461	87 146	26 695	41 229	-20 188
23	P	-61 759	93 193	2 828	70 132	-601	25 134	818	154 952	69 869	50 131	11 066	33 254	-2 130
20 *III*		-2 084	8 272	-4 766	-6 905	4 832	11 758	324	10 356	-17 537	7 801	5 202	14 661	5 570
IV		-362	22 291	18 265	-21 051	14 864	7 047	331	22 653	-21 161	11 527	8 192	-2 966	13 901
21 *I*	P	-4 745	55 954	2 527	28 447	14 213	8 599	353	60 699	6 766	21 808	4 348	10 307	17 673
II	P	-8 170	64 411	10 718	16 901	18 701	17 083	256	72 582	22 838	11 145	7 914	15 479	13 100
III	P	-2 480	26 081	-9 142	10 937	-4 410	8 253	522	28 561	-5 899	-80	15 531	3 856	7 212
IV	P	-12 746	35 010	22 298	-6 340	-10 806	17 002	690	47 757	8 144	9 021	6 077	1 368	12 357
22 *I*	P	-2 901	65 907	50 922	-3 150	3 030	12 402	118	68 808	21 103	37 582	4 800	12 211	-7 452
II	P	-8 601	33 967	19 151	-2 719	3 550	7 190	298	42 568	3 089	23 051	4 010	8 768	-1 973
III	P	-2 258	36 218	-15 811	17 772	11 010	7 652	229	38 476	1 069	16 816	2 629	10 693	-6 449
IV	P	-4 621	33 515	34 756	3 263	-12 888	14 972	125	38 135	12 200	9 698	15 255	9 557	-4 314
23 *I*	P	-5 172	30 003	4 865	8 084	-70	11 979	345	35 176	-2 431	31 825	-711	10 587	4 160
II	P	-16 456	30 751	-6 898	33 916	4 340	28	197	47 207	28 362	9 767	5 496	6 955	-1 478
III	P	-15 332	8 865	-12 447	12 271	5 344	6 682	494	24 197	14 212	3 613	-565	12 466	-1 493
IV	P	-24 798	23 575	17 307	15 860	-10 215	6 445	-218	48 372	29 725	4 926	6 846	3 246	-3 319
24 *I*	P	-2 170	60 411	5 145	45 909	7 268	1 116	654	62 581	27 175	18 881	3 558	21 112	3 261
II	P	-27 887	18 078	3 176	4 703	1 775	8 085	67	45 965	10 273	16 730	-1 272	9 135	9 630

ADQUISICIÓN NETA DE ACTIVOS FINANCIEROS
Tasa de variación interanual y sus contribuciones (a)

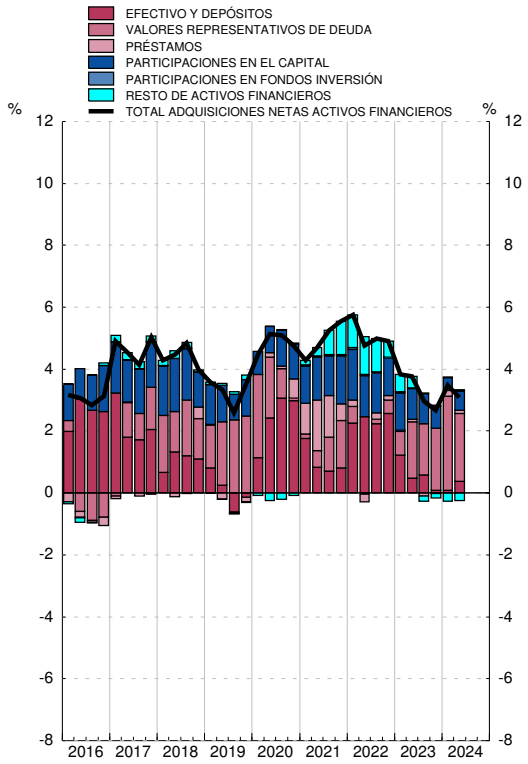

PASIVOS NETOS CONTRAÍDOS
Tasa de variación interanual y sus contribuciones (b)

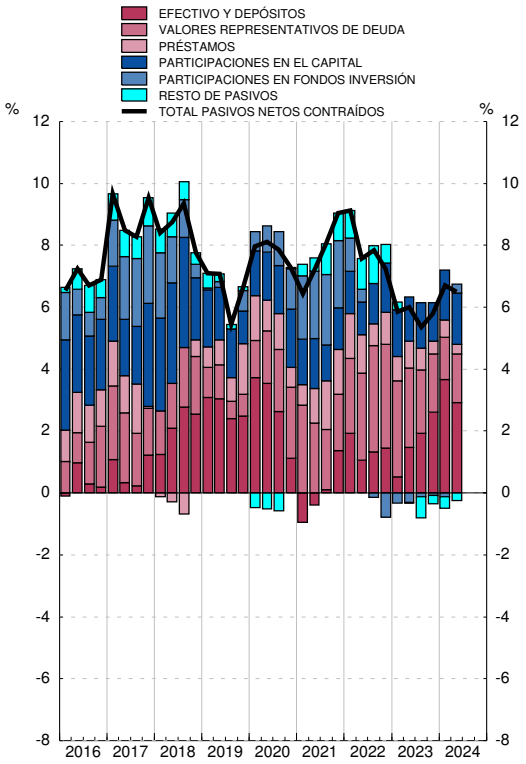

Fuente: CFEE (BE).

a. La tasa de variación interanual se calcula como: Total de adquisiciones netas de activos financieros / Saldo de activos financieros al inicio del periodo.

b. La tasa de variación interanual se calcula como: Total de pasivos netos contraídos / Saldo de pasivos al inicio del periodo.

3. CUENTAS FINANCIERAS TRIMESTRALES (SEC2010)
B) Cartera de valores de los sectores institucionales (*)

3.13 (1ª parte) Valores representativos de deuda
Saldos

miles de millones de euros

		Sectores residentes					Sociedades no financieras					Instituciones financieras				
		Total	Emisiones de:				Total	Emisiones de:				Total	Emisiones de:			
			SnF	IIFF	AAPP	RdM		SnF	IIFF	AAPP	RdM		SnF	IIFF	AAPP	RdM
		1	2	3	4	5	6	7	8	9	10	11	12	13	14	15
19		1 355,3	34,6	205,6	701,1	413,9	16,8	1,6	9,6	1,1	4,5	1 295,4	30,7	191,7	677,7	395,3
20		1 541,2	44,6	212,4	821,8	462,5	9,8	1,4	2,4	1,0	4,9	1 490,9	41,1	205,8	802,3	441,7
21	P	1 585,5	49,1	194,3	846,5	495,6	10,6	1,2	2,3	0,9	6,2	1 534,7	46,1	188,1	826,9	473,6
22	P	1 517,5	41,4	176,6	777,7	521,8	15,4	1,3	2,7	3,0	8,4	1 454,8	38,5	170,5	749,8	496,0
23	P	1 647,4	42,1	183,0	833,1	589,2	21,2	1,4	3,2	7,0	9,7	1 551,1	39,0	176,0	774,7	561,4
20 *III*		1 508,2	42,4	210,1	806,9	448,9	18,3	1,5	10,1	1,2	5,5	1 445,7	38,9	194,1	784,8	428,0
IV		1 541,2	44,6	212,4	821,8	462,5	9,8	1,4	2,4	1,0	4,9	1 490,9	41,1	205,8	802,3	441,7
21 *I*	P	1 552,5	46,6	206,1	821,4	478,3	9,1	1,4	2,1	1,0	4,5	1 502,6	43,3	199,9	801,7	457,8
II	P	1 571,0	48,1	203,0	831,8	488,1	10,3	1,4	2,4	1,0	5,5	1 520,3	44,8	196,6	812,8	466,1
III	P	1 573,1	48,3	196,8	839,6	488,4	10,5	1,3	2,4	0,9	5,8	1 522,3	45,1	190,5	820,3	466,3
IV	P	1 585,5	49,1	194,3	846,5	495,6	10,6	1,2	2,3	0,9	6,2	1 534,7	46,1	188,1	826,9	473,6
22 *I*	P	1 575,9	48,5	189,6	824,1	513,7	11,9	1,3	2,1	0,9	7,5	1 522,4	45,3	184,3	802,3	490,4
II	P	1 540,8	44,3	183,7	797,2	515,6	13,5	1,2	2,1	0,9	9,4	1 484,6	41,5	178,7	774,2	490,2
III	P	1 523,1	42,0	176,8	783,6	520,7	13,3	1,2	2,0	1,1	9,0	1 466,4	39,1	172,0	760,2	495,1
IV	P	1 517,5	41,4	176,6	777,7	521,8	15,4	1,3	2,7	3,0	8,4	1 454,8	38,5	170,5	749,8	496,0
23 *I*	P	1 594,2	41,3	181,1	815,1	556,7	22,1	1,5	3,6	7,1	9,8	1 511,7	37,9	173,4	771,9	528,5
II	P	1 604,4	41,0	181,8	816,6	565,1	21,8	1,5	3,4	7,7	9,3	1 517,2	37,7	174,6	767,1	537,8
III	P	1 592,4	40,7	179,9	806,8	564,9	22,5	1,5	3,4	7,8	9,9	1 499,2	37,4	172,8	752,2	536,9
IV	P	1 647,4	42,1	183,0	833,1	589,2	21,2	1,4	3,2	7,0	9,7	1 551,1	39,0	176,0	774,7	561,4
24 *I*	P	1 669,0	42,7	176,9	842,1	607,3	22,1	1,5	3,0	7,5	10,1	1 564,6	39,3	171,1	775,5	578,7
II	P	1 671,8	44,6	173,5	835,0	618,8	22,4	1,4	2,9	7,4	10,7	1 563,7	41,5	168,0	765,4	588,8

Fuente: CFEE (BE).

(*) SnF: Sociedades no financieras; IIFF: Instituciones financieras; AAPP: Administraciones públicas; RdM: Resto del mundo

3.13 (Cont.) Valores representativos de deuda
Saldos

miles de millones de euros

		Administraciones Públicas					Hogares e ISFLSH					Resto del mundo			
		Total	Emisiones de:				Total	Emisiones de:				Total	Emisiones de:		
			SnF	IIFF	AAPP	RdM		SnF	IIFF	AAPP	RdM		SnF	IIFF	AAPP
		16	17	18	19	20	21	22	23	24	25	26	27	28	29
19		30,1	0,8	1,2	20,8	7,2	13,0	1,5	3,1	1,6	6,8	895,8	84,1	232,0	579,8
20		26,6	0,7	0,9	16,9	8,0	13,9	1,3	3,3	1,5	7,8	910,9	87,0	235,1	588,9
21	P	27,8	0,7	0,9	17,5	8,8	12,5	1,1	3,0	1,3	7,1	927,3	95,9	252,5	579,0
22	P	31,9	0,7	1,0	21,5	8,7	15,5	1,0	2,4	3,3	8,8	809,4	78,9	244,6	485,9
23	P	35,3	0,7	0,7	25,0	8,9	39,8	1,1	3,1	26,4	9,3	911,0	81,4	282,0	547,6
20 *III*		29,5	0,8	1,3	19,5	7,9	14,8	1,2	4,6	1,5	7,5	922,9	84,1	233,2	605,5
IV		26,6	0,7	0,9	16,9	8,0	13,9	1,3	3,3	1,5	7,8	910,9	87,0	235,1	588,9
21 *I*	P	27,3	0,8	0,8	17,3	8,4	13,6	1,2	3,2	1,5	7,7	922,5	88,0	240,3	594,1
II	P	27,2	0,8	0,8	16,7	8,9	13,2	1,1	3,1	1,4	7,5	927,8	89,8	243,7	594,3
III	P	27,7	0,7	0,9	17,1	9,0	12,8	1,1	3,0	1,3	7,3	941,0	92,5	250,4	598,0
IV	P	27,8	0,7	0,9	17,5	8,8	12,5	1,1	3,0	1,3	7,1	927,3	95,9	252,5	579,0
22 *I*	P	29,9	0,7	0,7	19,8	8,7	11,7	1,1	2,4	1,1	7,1	883,2	91,6	233,1	558,5
II	P	30,9	0,7	0,7	21,0	8,5	11,7	1,0	2,2	1,1	7,5	828,2	80,8	228,7	518,7
III	P	31,3	0,7	0,7	21,1	8,8	12,1	1,0	2,2	1,2	7,7	817,0	78,2	235,1	503,7
IV	P	31,9	0,7	1,0	21,5	8,7	15,5	1,0	2,4	3,3	8,8	809,4	78,9	244,6	485,9
23 *I*	P	34,7	0,8	1,2	23,7	9,0	25,8	1,0	2,9	12,4	9,4	820,8	79,5	246,8	494,4
II	P	33,6	0,8	0,8	23,5	8,5	31,8	1,0	3,0	18,3	9,5	851,6	75,4	259,5	516,7
III	P	34,0	0,8	0,7	23,7	8,7	36,8	1,0	3,1	23,1	9,5	851,8	74,9	271,4	505,5
IV	P	35,3	0,7	0,7	25,0	8,9	39,8	1,1	3,1	26,4	9,3	911,0	81,4	282,0	547,6
24 *I*	P	41,6	0,8	0,7	31,1	9,0	40,6	1,0	2,0	28,0	9,5	954,3	83,5	293,5	577,4
II	P	43,8	0,7	0,7	32,6	9,9	41,9	1,0	1,9	29,6	9,5	953,5	88,5	285,1	579,9

Fuente: CFEE (BE).
(*) SnF: Sociedades no financieras; IIFF: Instituciones financieras; AAPP: Administraciones públicas; RdM: Resto del mundo

3. CUENTAS FINANCIERAS TRIMESTRALES (SEC2010)
B) Cartera de valores de los sectores institucionales (*)

3.14 (1ª parte) Acciones cotizadas
Saldos

miles de millones de euros

		Sectores residentes					Sociedades no financieras					Instituciones financieras				
		Total	Emisiones de:				Total	Emisiones de:				Total	Emisiones de:			
			SnF	IIFF	AAPP	RdM		SnF	IIFF	AAPP	RdM		SnF	IIFF	AAPP	RdM
		1	2	3	4	5	6	7	8	9	10	11	12	13	14	15
19		508,1	244,0	85,9	-	178,2	234,6	162,8	18,7	-	53,1	155,5	25,7	17,1	-	112,7
20		454,0	224,6	65,7	-	163,7	213,4	154,2	13,8	-	45,4	135,7	19,0	12,3	-	104,3
21	P	527,7	246,2	78,3	-	203,2	239,6	167,8	15,2	-	56,6	170,0	24,0	16,2	-	129,8
22	P	482,2	223,1	82,3	-	176,8	234,5	156,5	19,6	-	58,5	138,2	17,2	16,5	-	104,5
23	P	571,6	262,6	94,3	-	214,7	278,0	185,6	22,0	-	70,4	160,4	19,9	16,0	-	124,4
20 *III*		388,6	197,2	50,3	-	141,2	188,0	134,9	10,8	-	42,4	112,8	17,1	9,6	-	86,1
IV		454,0	224,6	65,7	-	163,7	213,4	154,2	13,8	-	45,4	135,7	19,0	12,3	-	104,3
21 *I*	P	480,1	234,2	74,4	-	171,6	223,2	158,8	15,8	-	48,6	144,6	22,9	14,0	-	107,7
II	P	508,9	238,0	79,0	-	191,9	230,3	161,1	15,8	-	53,4	161,1	24,0	14,6	-	122,5
III	P	518,2	242,5	81,7	-	194,0	235,0	165,6	16,2	-	53,2	163,1	22,9	15,4	-	124,7
IV	P	527,7	246,2	78,3	-	203,2	239,6	167,8	15,2	-	56,6	170,0	24,0	16,2	-	129,8
22 *I*	P	505,4	229,9	80,4	-	195,1	231,4	157,0	17,0	-	57,5	161,2	22,3	17,5	-	121,3
II	P	478,2	228,5	75,8	-	173,9	230,7	157,2	18,0	-	55,5	140,4	21,0	15,8	-	103,5
III	P	449,3	206,0	73,8	-	169,5	214,9	142,9	17,4	-	54,5	134,0	17,7	15,7	-	100,6
IV	P	482,2	223,1	82,3	-	176,8	234,5	156,5	19,6	-	58,5	138,2	17,2	16,5	-	104,5
23 *I*	P	524,0	251,0	86,4	-	186,5	257,4	176,7	20,8	-	59,9	145,4	19,0	15,3	-	111,1
II	P	544,9	253,0	89,6	-	202,3	267,6	178,6	21,4	-	67,7	150,2	18,8	15,2	-	116,2
III	P	532,3	242,2	91,4	-	198,7	258,0	171,0	21,3	-	65,7	147,5	18,3	14,9	-	114,2
IV	P	571,6	262,6	94,3	-	214,7	278,0	185,6	22,0	-	70,4	160,4	19,9	16,0	-	124,4
24 *I*	P	618,9	273,8	111,7	-	233,4	291,8	192,7	25,5	-	73,6	179,1	21,7	18,8	-	138,6
II	P	622,9	279,3	109,7	-	233,9	290,6	197,0	25,1	-	68,6	181,9	20,4	18,1	-	143,5

Fuente: CFEE (BE).
(*) SnF: Sociedades no financieras; IIFF: Instituciones financieras; AAPP: Administraciones públicas; RdM: Resto del mundo

3. CUENTAS FINANCIERAS TRIMESTRALES (SEC2010)
B) Cartera de valores de los sectores institucionales (*)

3.14 (Cont.) Acciones cotizadas
Saldos

miles de millones de euros

		Administraciones Públicas					Hogares e ISFLSH					Resto del mundo			
		Total	Emisiones de:				Total	Emisiones de:				Total	Emisiones de:		
			SnF	IIFF	AAPP	RdM		SnF	IIFF	AAPP	RdM		SnF	IIFF	AAPP
		16	17	18	19	20	21	22	23	24	25	26	27	28	29
19		3,6	0,0	3,6	-	-	114,4	55,5	46,5	-	12,3	363,4	273,1	90,4	-
20		2,8	0,0	2,8	-	0,0	102,2	51,3	36,9	-	14,0	324,7	261,8	62,9	-
21	P	3,2	-	3,1	-	0,1	114,8	54,4	43,7	-	16,7	354,6	275,6	79,0	-
22	P	4,9	0,0	4,8	-	0,0	104,6	49,4	41,4	-	13,8	320,8	242,2	78,5	-
23	P	5,0	0,1	4,9	-	0,1	128,2	57,0	51,4	-	19,8	348,1	252,0	96,1	-
20 *III*		2,4	0,0	2,4	-	0,0	85,4	45,2	27,5	-	12,8	268,2	224,6	43,5	-
IV		2,8	0,0	2,8	-	0,0	102,2	51,3	36,9	-	14,0	324,7	261,8	62,9	-
21 *I*	P	3,5	-	3,5	-	0,0	108,8	52,5	41,0	-	15,2	341,0	268,5	72,5	-
II	P	3,4	-	3,4	-	0,0	114,1	52,9	45,2	-	16,0	357,4	277,5	79,9	-
III	P	3,5	-	3,5	-	0,0	116,6	54,0	46,6	-	16,0	357,0	271,3	85,7	-
IV	P	3,2	-	3,1	-	0,1	114,8	54,4	43,7	-	16,7	354,6	275,6	79,0	-
22 *I*	P	4,1	-	4,0	-	0,1	108,7	50,6	41,8	-	16,3	340,2	258,2	82,0	-
II	P	4,4	-	4,3	-	0,1	102,8	50,3	37,7	-	14,8	322,1	249,6	72,4	-
III	P	4,4	-	4,3	-	0,0	96,1	45,4	36,4	-	14,3	291,5	224,0	67,5	-
IV	P	4,9	0,0	4,8	-	0,0	104,6	49,4	41,4	-	13,8	320,8	242,2	78,5	-
23 *I*	P	4,7	0,0	4,7	-	0,0	116,5	55,3	45,7	-	15,4	343,9	257,8	86,0	-
II	P	5,0	0,0	4,9	-	0,0	122,1	55,6	48,1	-	18,4	339,5	252,0	87,5	-
III	P	5,0	0,0	4,9	-	0,1	121,8	52,9	50,3	-	18,7	327,9	234,5	93,4	-
IV	P	5,0	0,1	4,9	-	0,1	128,2	57,0	51,4	-	19,8	348,1	252,0	96,1	-
24 *I*	P	6,7	0,8	5,9	-	0,1	141,4	58,7	61,5	-	21,1	362,3	245,4	117,0	-
II	P	8,8	2,3	6,4	-	0,1	141,5	59,6	60,1	-	21,8	361,2	248,9	112,3	-

Fuente: CFEE (BE).
(*) SnF: Sociedades no financieras; IIFF: Instituciones financieras; AAPP: Administraciones públicas; RdM: Resto del mundo

3. CUENTAS FINANCIERAS TRIMESTRALES (SEC2010)
B) Cartera de valores de los sectores institucionales (*)

3.15 Participaciones en fondos de inversión
Saldos

miles de millones de euros

		Sectores residentes			Sociedades no financieras			Instituciones financieras			Administraciones Públicas		Hogares e ISFLSH			Resto del mundo	
		Total	Emisiones de:		Total	Emisiones de:		Total	Emisiones de:		Total	Emisiones de	Total	Emisiones de:		Total	Emisiones de
			IIFF	RdM		IIFF	RdM		IIFF	RdM		IIFF		IIFF	RdM		IIFF
		1	2	3	4	5	6	7	8	9	10	11	12	13	14	15	16
19		567,3	312,6	254,7	49,5	26,7	22,8	170,0	35,2	134,8	1,4	1,4	346,4	249,3	97,2	7,4	7,4
20		602,8	313,4	289,5	54,0	25,7	28,3	186,6	37,6	149,0	3,2	2,4	359,1	247,6	111,5	8,1	8,1
21	P	730,1	363,8	366,3	75,4	36,5	38,9	231,2	42,3	188,9	4,3	3,0	419,2	282,1	137,2	10,3	10,3
22	P	645,2	340,3	304,9	67,2	32,3	34,8	187,9	38,6	149,3	3,9	2,6	386,2	266,8	119,4	11,4	11,4
23	P	706,6	381,9	324,8	73,7	35,8	38,0	189,7	39,6	150,1	4,3	2,8	438,8	303,7	135,1	13,7	13,7
20 *III*		561,5	298,2	263,3	48,3	23,8	24,5	171,8	35,4	136,4	2,8	2,2	338,6	236,8	101,8	7,4	7,4
IV		602,8	313,4	289,5	54,0	25,7	28,3	186,6	37,6	149,0	3,2	2,4	359,1	247,6	111,5	8,1	8,1
21 *I*	P	643,0	328,2	314,8	59,0	27,4	31,6	203,0	40,1	162,9	3,4	2,6	377,6	258,2	119,5	8,6	8,6
II	P	682,9	346,0	336,9	66,8	32,6	34,2	217,3	42,4	174,9	3,7	2,7	395,2	268,3	126,9	9,0	9,0
III	P	696,3	353,5	342,8	69,8	34,1	35,7	220,8	43,7	177,1	3,9	2,9	401,8	272,9	128,9	9,6	9,6
IV	P	730,1	363,8	366,3	75,4	36,5	38,9	231,2	42,3	188,9	4,3	3,0	419,2	282,1	137,2	10,3	10,3
22 *I*	P	699,0	354,4	344,6	72,7	35,3	37,5	217,2	40,2	177,0	4,2	2,9	404,9	276,0	128,9	10,5	10,5
II	P	656,9	337,7	319,2	69,1	32,5	36,6	200,6	39,4	161,1	4,1	2,8	383,1	263,0	120,1	10,7	10,7
III	P	639,5	331,9	307,6	66,8	31,8	35,0	192,5	38,1	154,4	3,6	2,4	376,6	259,7	117,0	10,9	10,9
IV	P	645,2	340,3	304,9	67,2	32,3	34,8	187,9	38,6	149,3	3,9	2,6	386,2	266,8	119,4	11,4	11,4
23 *I*	P	672,1	356,4	315,7	70,3	33,5	36,8	189,9	38,8	151,1	4,2	2,7	407,7	281,4	126,3	12,0	12,0
II	P	684,4	365,2	319,2	72,0	34,4	37,7	189,6	38,4	151,2	4,3	2,8	418,5	289,6	128,9	12,7	12,7
III	P	681,9	367,4	314,6	72,4	34,5	37,9	186,0	38,8	147,2	4,2	2,7	419,3	291,3	127,9	13,2	13,2
IV	P	706,6	381,9	324,8	73,7	35,8	38,0	189,7	39,6	150,1	4,3	2,8	438,8	303,7	135,1	13,7	13,7
24 *I*	P	742,6	401,1	341,5	80,0	38,4	41,5	195,5	41,6	153,9	4,4	2,8	462,8	318,3	144,5	14,7	14,7
II	P	765,0	411,4	353,7	84,5	40,1	44,4	200,7	42,8	157,9	4,4	2,7	475,5	325,8	149,7	15,2	15,2

Fuente: CFEE (BE).

(*) SnF: Sociedades no financieras; IIFF: Instituciones financieras; AAPP: Administraciones públicas; RdM: Resto del mundo

3. CUENTAS FINANCIERAS E INDICADORES COMPLEMENTARIOS
C) Indicadores de liquidez y financiación

3.16 Indicadores de liquidez de las sociedades no financieras y los hogares e ISFLSH, residentes en España (a)

■ Serie representada gráficamente.

Millones de euros y porcentajes

		Medios de pago				Otros pasivos de entidades de crédito			Participaciones en fondos de inversión (b)						Pro memoria
		Saldos	Tasa interanual	Tasa interanual		Saldos	Tasa interanual	del cual	Saldos	Operaciones netas	Tasa interanual	Tasa interanual			Activos financieros líquidos (f) Tasa interanual
				Efectivo	Depósitos (c)			Otros depósitos (d)				IIC nacionales renta fija en euros (e)	Resto IIC nacionales	IIC extranjeras	
		1	2 ■	3	4	5	6 ■	7	8	9	10 ■	11	12	13	14
21		1 252 737	9,3	0,2	9,8	139 782	-19,5	-27,7	484 898	45 751	19,6	9,0	18,9	26,0	5,7
22	P	1 290 086	3,0	-8,1	3,6	139 323	-0,3	-3,0	441 537	13 026	-8,9	13,2	-11,7	-14,4	3,2
23	P	1 189 731	-7,8	-15,0	-7,4	232 281	66,7	100,5	499 597	24 779	13,1	35,7	5,2	12,5	1,4
23 *Jul*	P	1 199 168	-7,0	-14,6	-6,6	187 541	44,7	64,2	484 788	1 397	6,7	26,2	1,6	4,6	-0,9
Ago	P	1 191 206	-7,6	-15,2	-7,2	194 475	48,5	70,9	484 088	1 869	8,4	29,2	2,8	6,2	-0,8
Sep	P	1 193 393	-7,3	-15,4	-6,8	202 935	50,6	74,4	479 487	399	11,0	29,5	5,4	9,5	-0,2
Oct	P	1 164 620	-8,1	-16,5	-7,7	211 775	54,2	80,2	474 324	1 332	8,1	32,1	1,3	5,3	-0,2
Nov	P	1 167 988	-8,2	-16,1	-7,8	220 611	60,2	89,9	489 087	694	9,0	33,4	1,1	7,8	0,4
Dic	P	1 189 731	-7,8	-15,0	-7,4	232 281	66,7	100,5	499 597	-348	13,1	35,7	5,2	12,5	1,4
24 *Ene*	P	1 155 515	-8,0	-15,8	-7,6	239 819	70,4	106,3	507 752	4 260	11,1	34,8	2,6	10,5	1,9
Feb	P	1 150 766	-7,4	-15,8	-7,0	247 344	73,1	110,1	516 565	4 444	12,5	34,6	3,6	12,9	2,9
Mar	P	1 165 835	-5,7	-15,2	-5,2	252 548	65,8	96,7	529 339	5 385	13,7	34,0	5,0	14,4	4,1
Abr	P	1 146 133	-6,2	-16,6	-5,7	255 419	60,5	87,1	529 226	4 779	12,6	35,9	2,4	13,8	3,6
May	P	1 154 980	-4,8	-15,5	-4,3	260 008	54,6	77,2	538 867	4 818	13,8	34,9	3,7	15,7	4,5
Jun	P	1 191 845	-2,5	-14,2	-1,9	266 001	49,9	68,0	546 383	3 504	14,3	35,4	3,5	17,1	6,1
Jul	A	1 161 050	-3,2	-15,1	-2,6	268 991	43,4	58,7	543 782	6 239	12,2	38,2	2,6	10,3	5,4
Ago	A	1 166 191	-2,1	-14,4	-1,5	271 040	39,4	53,2	549 647	3 673	13,5	38,5	3,9	12,2	6,0
Sep	A	1 166 982	-2,2	-14,8	-1,6	274 277	35,2	47,5	567 925	2 841	18,4	39,0	6,5	22,7	5,6
Oct	A	1 152 059	-1,1	-14,4	-0,4	275 139	29,9	39,2	572 202	5 638	20,6	36,4	9,4	26,2	6,0

SOCIEDADES NO FINANCIERAS Y HOGARES E ISFLSH
Tasas de variación interanual

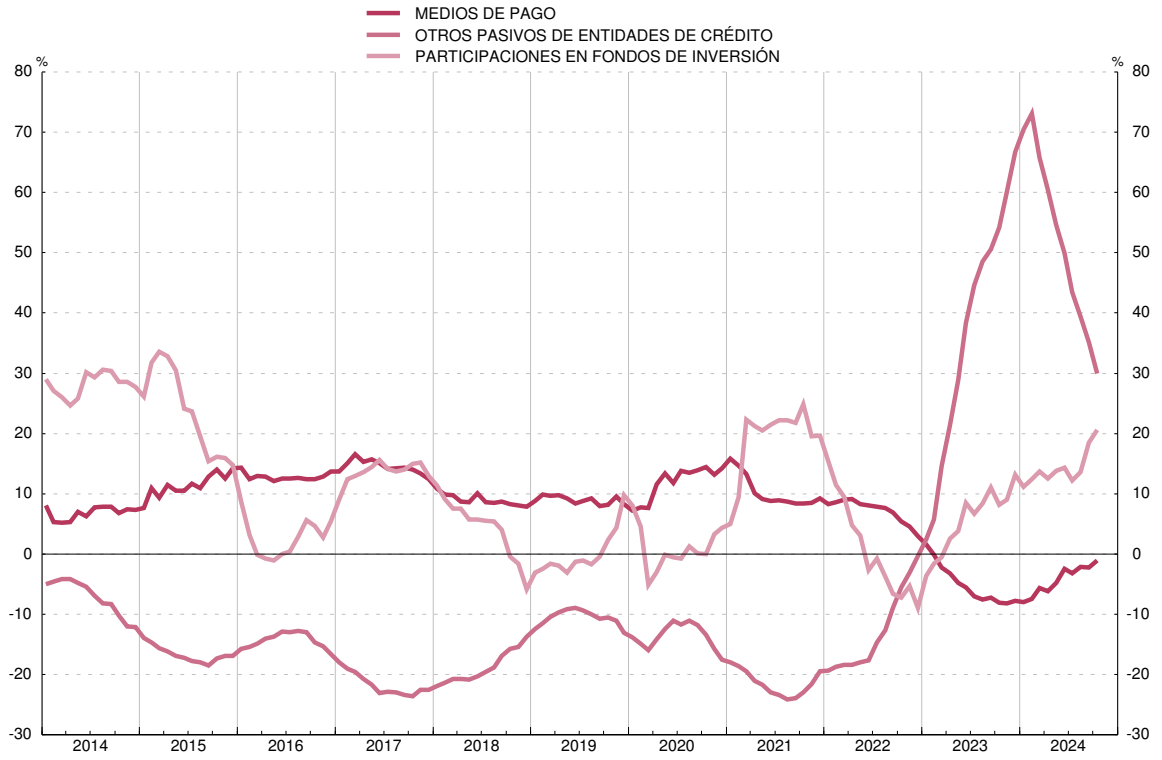

FUENTE: BE. a. Este concepto se refiere a los instrumentos que se detallan, emitidos por entidades de crédito y fondos de inversión residentes, salvo la columna 5, que recoge los depósitos en el exterior, y la 8, que incluye las participaciones en IIC extranjeras.
b. Incluye sociedades de inversión de capital variable (SICAV). Operaciones netas equivalen a suscripciones netas.
c. Cuentas corrientes, cuentas de ahorro y depósitos disponibles con preaviso hasta tres meses.
d. Depósitos con preaviso a más de tres meses y depósitos a plazo.
e. La serie incluye las antiguas categorías FIAMM y FIM de renta fija en euros.
f. Medios de pago, otros pasivos de entidades de crédito y participaciones en fondos de inversión de renta fija en euros.

3. CUENTAS FINANCIERAS E INDICADORES COMPLEMENTARIOS
C) Indicadores de liquidez y financiación

3.17 Indicadores de liquidez de las sociedades no financieras, residentes en España (a)

■ Serie representada gráficamente.

Millones de euros y porcentajes

		Medios de pago (b)		Otros pasivos de entidades de crédito			Participaciones en fondos de inversión (c)						Total activos financieros líquidos (f)
					del cual:					Tasa interanual			
		Saldos	Tasa interanual	Saldos	Tasa interanual	Otros depósitos (d)	Saldos	Operaciones netas	Tasa interanual	IIC nacionales renta fija en euros (e)	Resto IIC nacionales	IIC extranjeras	
		1	2 ■	3	4 ■	5	6	7	8 ■	9	10	11	12
21		313 444	12,4	41 792	-4,2	-22,0	75 295	17 117	38,8	32,2	44,9	36,1	10,6
22	P	297 504	-5,1	54 781	31,1	54,9	63 888	986	-15,2	3,4	-15,8	-18,7	-0,7
23	P	272 128	-8,5	84 459	54,2	114,3	70 387	1 884	10,2	32,9	2,2	9,7	2,0
23 *Jul*	P	258 393	-14,2	74 947	72,3	149,2	69 843	115	3,6	22,5	-1,7	2,9	-2,7
Ago	P	260 126	-14,9	77 048	69,4	144,6	70 206	739	6,2	25,7	-0,5	6,2	-3,3
Sep	P	268 726	-11,8	79 265	59,6	118,0	69 203	-12	8,9	26,3	2,0	9,2	-1,2
Oct	P	254 924	-12,4	81 055	52,5	102,7	67 727	33	5,1	29,2	-1,5	3,4	-1,6
Nov	P	261 250	-11,2	81 520	53,5	109,9	69 437	-875	6,9	30,6	-1,8	7,0	-0,6
Dic	P	272 128	-8,5	84 459	54,2	114,3	70 387	-507	10,2	32,9	2,2	9,7	2,0
24 *Ene*	P	255 524	-8,4	85 131	52,1	111,3	72 842	1 233	11,2	36,8	4,4	9,1	2,6
Feb	P	255 642	-6,2	86 152	50,3	108,4	74 536	915	13,6	35,7	5,5	13,1	4,5
Mar	P	266 334	-2,6	87 278	39,4	81,7	76 608	969	13,9	33,9	6,9	13,0	6,0
Abr	P	253 552	-3,7	85 796	31,6	64,4	77 814	1 884	14,4	38,5	6,8	12,7	4,3
May	P	262 246	-0,9	86 615	26,4	53,3	79 739	1 034	16,8	37,0	8,3	16,6	5,6
Jun	P	275 702	2,5	88 724	23,8	43,1	81 188	1 020	17,7	37,0	8,0	18,7	7,8
Jul	A	263 413	1,9	87 862	17,2	32,7	80 752	953	15,6	39,9	7,3	14,2	6,4
Ago	A	270 260	3,9	87 924	14,1	28,0	82 083	1 228	16,9	40,1	8,6	15,7	7,3
Sep	A	275 505	2,5	89 866	13,4	27,3	83 999	29	21,4	40,5	11,4	22,3	6,1
Oct	A	264 606	3,8	87 805	8,3	16,7	84 666	821	25,0	38,5	14,8	27,6	6,0

SOCIEDADES NO FINANCIERAS
Tasas de variación interanual

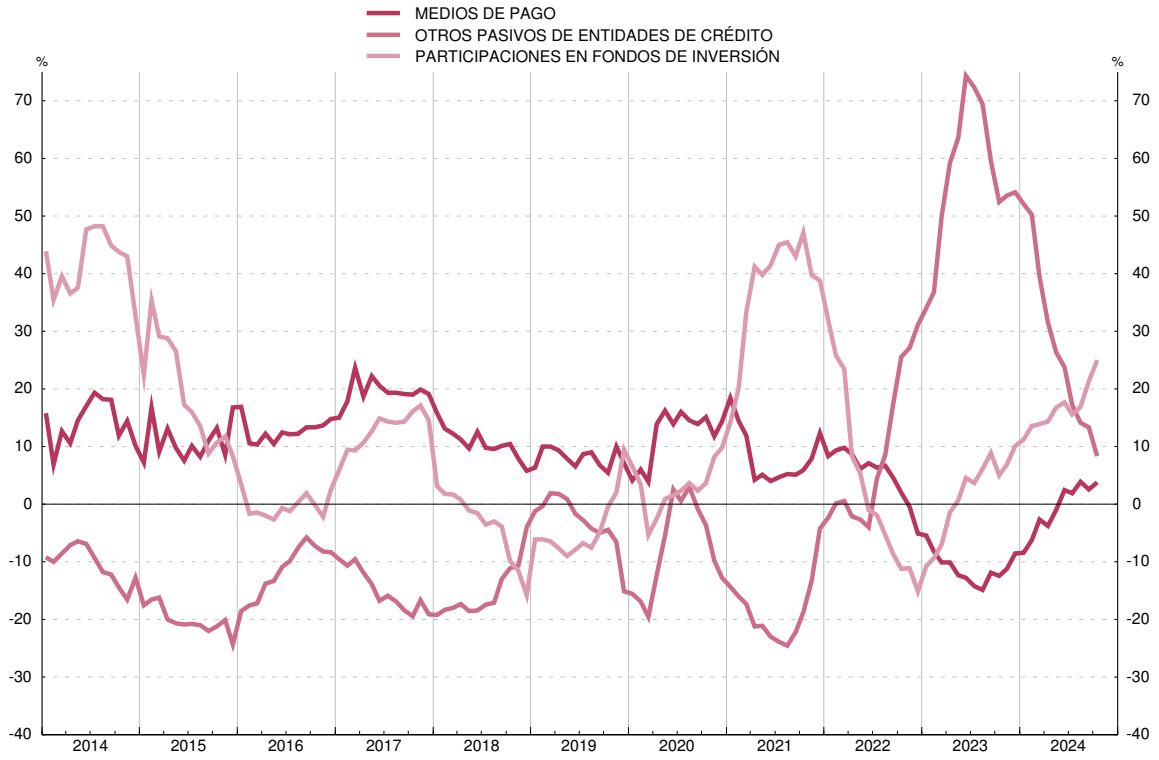

FUENTE: BE. a. Este concepto se refiere a los instrumentos que se detallan, emitidos por entidades de crédito y fondos de inversión residentes, salvo la columna 3, que recoge los depósitos en el exterior, y la 6, que incluye las participaciones en IIC extranjeras.
b. Efectivo, cuentas corrientes, cuentas de ahorro y depósitos disponibles con preaviso hasta tres meses.
c. Incluye sociedades de inversión de capital variable (SICAV). Operaciones netas equivalen a suscripciones netas.
d. Depósitos con preaviso a más de tres meses y depósitos a plazo.
e. La serie incluye las antiguas categorías FIAMM y FIM de renta fija en euros.
f. Medios de pago, otros pasivos de entidades de crédito y participaciones en fondos de inversión de renta fija en euros.

3.18 Indicadores de liquidez de los hogares e ISFLSH, residentes en España (a)

■ Serie representada gráficamente.

Millones de euros y porcentajes

		Medios de pago				Otros pasivos de entidades de crédito			Participaciones en fondos de inversión (b)						Total activos financieros líquidos (f)
		Saldos	Tasa interanual	Tasa interanual: Efectivo	Tasa interanual: Depósitos (c)	Saldos	del cual: Tasa interanual	del cual: Otros depósitos (d)	Saldos	Operaciones netas	Tasa interanual	Tasa interanual: IIC nacionales renta fija en euros (e)	Tasa interanual: Resto IIC nacionales	Tasa interanual: IIC extranjeras	
		1	2 ■	3	4	5	6 ■	7	8	9	10 ■	11	12	13	14
21		939 293	8,3	-3,6	9,2	97 990	-24,7	-28,9	409 603	28 634	16,7	6,4	16,3	23,3	4,1
22	P	992 582	5,7	-8,3	6,6	84 542	-13,7	-16,4	377 649	12 040	-7,8	14,5	-11,1	-13,1	4,5
23	P	917 602	-7,6	-15,5	-7,1	147 822	74,8	94,6	429 210	22 895	13,7	36,0	5,6	13,2	1,2
23 *Jul*	P	940 775	-4,9	-15,1	-4,2	112 594	30,7	39,8	414 945	1 282	7,3	26,7	2,0	5,1	-0,3
Ago	P	931 081	-5,4	-15,7	-4,7	117 427	37,4	48,3	413 882	1 130	8,8	29,7	3,2	6,2	-0,1
Sep	P	924 666	-5,8	-15,9	-5,2	123 670	45,4	58,7	410 284	411	11,4	30,0	5,8	9,5	0,1
Oct	P	909 696	-6,8	-17,0	-6,2	130 720	55,2	70,9	406 597	1 299	8,7	32,5	1,7	5,9	0,2
Nov	P	906 738	-7,3	-16,7	-6,7	139 090	64,4	81,7	419 651	1 569	9,4	33,7	1,4	8,0	0,7
Dic	P	917 602	-7,6	-15,5	-7,1	147 822	74,8	94,6	429 210	159	13,7	36,0	5,6	13,2	1,2
24 *Ene*	P	899 991	-7,9	-16,4	-7,4	154 688	82,6	104,1	434 911	3 027	11,1	34,5	2,4	10,9	1,7
Feb	P	895 124	-7,8	-16,4	-7,3	161 192	88,3	110,8	442 029	3 529	12,3	34,5	3,4	12,8	2,4
Mar	P	899 502	-6,6	-15,7	-6,0	165 269	84,3	104,0	452 731	4 417	13,6	34,0	4,8	14,8	3,5
Abr	P	892 581	-6,9	-17,2	-6,3	169 624	80,5	98,4	451 413	2 894	12,3	35,6	1,8	14,1	3,4
May	P	892 734	-5,9	-16,1	-5,3	173 393	74,0	89,5	459 128	3 784	13,3	34,6	3,2	15,4	4,1
Jun	P	916 142	-3,9	-14,7	-3,3	177 276	67,7	80,8	465 194	2 485	13,7	35,3	3,0	16,7	5,6
Jul	A	897 636	-4,6	-15,7	-4,0	181 129	60,9	72,1	463 030	5 286	11,6	38,0	2,1	9,1	5,1
Ago	A	895 931	-3,8	-15,0	-3,2	183 116	55,9	66,0	467 564	2 445	13,0	38,3	3,3	11,2	5,6
Sep	A	891 478	-3,6	-15,4	-3,0	184 411	49,1	57,5	483 926	2 812	17,9	38,8	5,9	22,8	5,5
Oct	A	887 453	-2,4	-15,0	-1,8	187 334	43,3	50,3	487 537	4 817	19,9	36,1	8,8	25,8	6,0

HOGARES E ISFLSH
Tasas de variación interanual

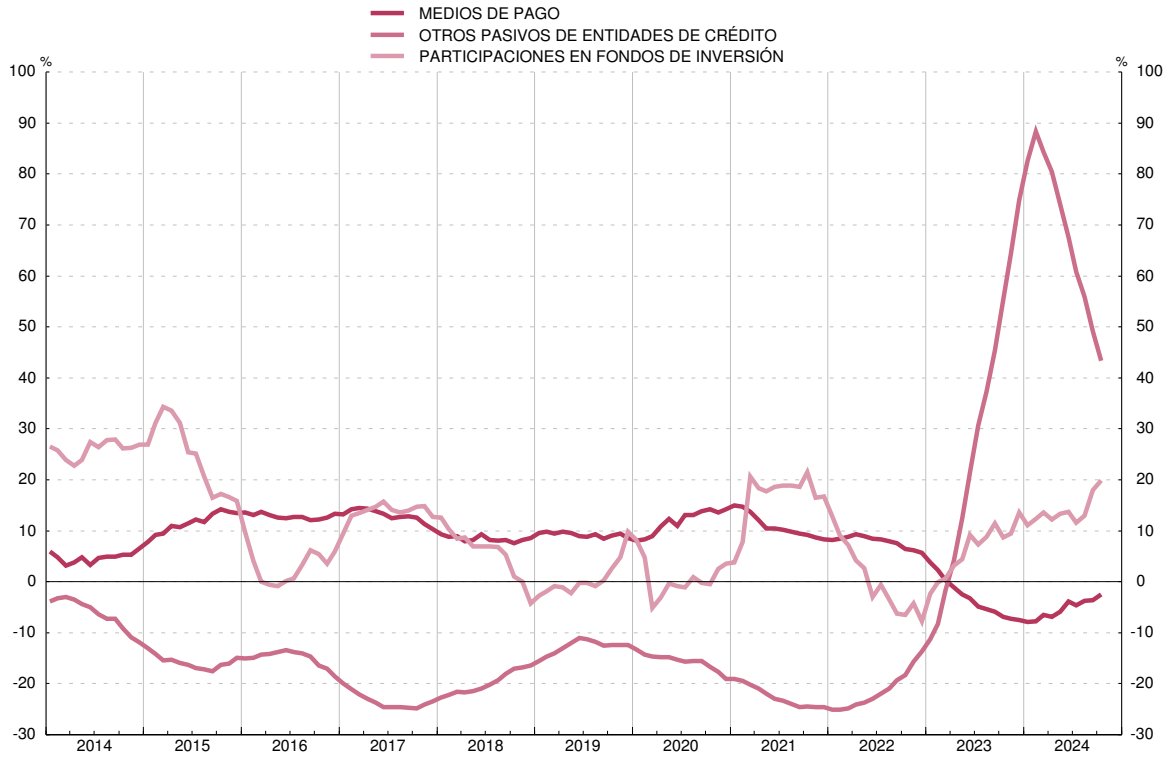

FUENTE: BE. a. Este concepto se refiere a los instrumentos que se detallan, emitidos por entidades de crédito y fondos de inversión residentes, salvo la columna 5, que recoge los depósitos en el exterior, y la 8, que incluye las participaciones en IIC extranjeras.
b. Incluye sociedades de inversión de capital variable (SICAV). Operaciones netas equivalen a suscripciones netas.
c. Cuentas corrientes, cuentas de ahorro y depósitos disponibles con preaviso hasta tres meses.
d. Depósitos con preaviso a más de tres meses y depósitos a plazo.
e. La serie incluye las antiguas categorías FIAMM y FIM de renta fija en euros.
f. Medios de pago, otros pasivos de entidades de crédito y participaciones en fondos de inversión de renta fija en euros.

3. CUENTAS FINANCIERAS E INDICADORES COMPLEMENTARIOS
C) Indicadores de liquidez y financiación

3.19 Indicadores de financiación de los sectores no financieros, residentes en España (a)

■ Serie representada gráficamente.

Millones de euros y porcentajes

		Total			Tasa interanual							Contribución a la tasa del total			
		Saldo	Operaciones netas	Tasa interanual	Administraciones Públicas (b)	Sociedades no financieras y hogares e ISFLSH						Administraciones Públicas (b)	Sociedades no financieras y hogares e ISFLSH		
							Por sectores		Por instrumentos					Por sectores	
							Sociedades no financieras	Hogares e ISFLSH	Préstamos de EECC (c) (incluye transferidos) (d)	Valores representativos de deuda	Préstamos exteriores			Sociedades no financieras	Hogares e ISFLSH
		1	2	3 ■	4 ■	5	6 ■	7 ■	8	9	10	11 ■	12	13 ■	14 ■
21		3 070 154	110 300	3,7	6,1	1,7	2,3	1,0	0,9	10,8	1,2	2,8	0,9	0,7	0,2
22	P	3 148 118	78 919	2,6	5,2	0,3	0,0	0,6	0,2	-4,9	2,9	2,4	0,1	0,0	0,1
23	P	3 179 308	36 847	1,2	4,7	-2,1	-2,2	-1,9	-2,8	-4,5	1,3	2,3	-1,1	-0,7	-0,4
23 *Jul*	P	3 177 394	-21 707	1,0	4,7	-2,3	-2,6	-1,9	-2,5	-7,0	0,2	2,2	-1,2	-0,8	-0,4
Ago	P	3 175 056	-2 789	0,8	4,8	-2,8	-3,5	-1,9	-2,9	-7,3	-0,5	2,2	-1,5	-1,1	-0,4
Sep	P	3 190 185	15 106	1,0	4,8	-2,6	-3,0	-2,0	-2,9	-7,0	0,4	2,3	-1,3	-0,9	-0,4
Oct	P	3 182 204	-7 493	1,0	4,9	-2,5	-2,8	-2,1	-3,3	-4,4	0,7	2,3	-1,3	-0,9	-0,5
Nov	P	3 192 773	12 136	0,8	4,6	-2,6	-3,1	-1,9	-3,1	-4,6	-0,1	2,2	-1,4	-0,9	-0,4
Dic	P	3 179 308	-12 128	1,2	4,7	-2,1	-2,2	-1,9	-2,8	-4,5	1,3	2,3	-1,1	-0,7	-0,4
24 *Ene*	P	3 186 953	7 953	2,2	6,3	-1,5	-1,2	-1,8	-2,6	-0,1	2,0	3,0	-0,8	-0,4	-0,4
Feb	P	3 206 809	20 357	2,1	5,4	-1,0	-0,7	-1,6	-2,3	-0,5	3,1	2,6	-0,5	-0,2	-0,3
Mar	P	3 227 747	18 861	2,1	5,1	-0,7	-0,3	-1,3	-2,1	0,1	3,5	2,5	-0,4	-0,1	-0,3
Abr	P	3 217 075	-10 296	2,2	5,1	-0,5	-0,1	-1,1	-1,7	-0,3	3,6	2,5	-0,3	-0,0	-0,2
May	P	3 210 298	351	2,0	3,8	0,2	0,9	-0,6	-1,4	7,0	3,5	1,9	0,1	0,3	-0,1
Jun	P	3 254 333	44 364	2,0	3,6	0,5	1,2	-0,3	-0,9	8,8	2,4	1,7	0,3	0,3	-0,1
Jul	A	3 238 764	-14 753	2,3	3,8	0,8	1,4	-0,1	-0,7	8,8	2,8	1,8	0,4	0,4	-0,0
Ago	A	3 240 007	2 174	2,4	3,7	1,2	1,8	0,3	-0,2	8,5	3,1	1,8	0,6	0,5	0,1
Sep	A	3 258 175	18 862	2,5	3,7	1,4	2,1	0,5	0,1	11,0	2,1	1,8	0,7	0,6	0,1
Oct	A	...	...	...	...	1,8	2,4	0,9	0,6	10,7	2,2	...	...	...	...

FINANCIACIÓN A LOS SECTORES NO FINANCIEROS
Tasas de variación interanual

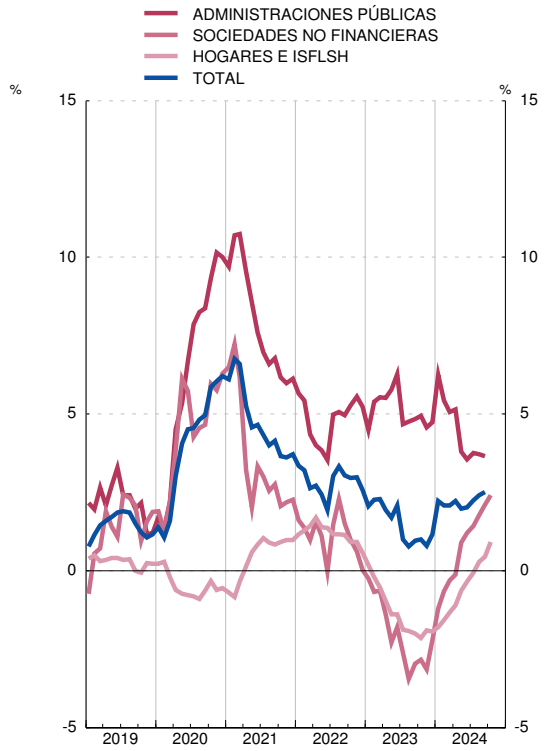

FINANCIACIÓN A LOS SECTORES NO FINANCIEROS
Contribuciones a la tasa de variación interanual

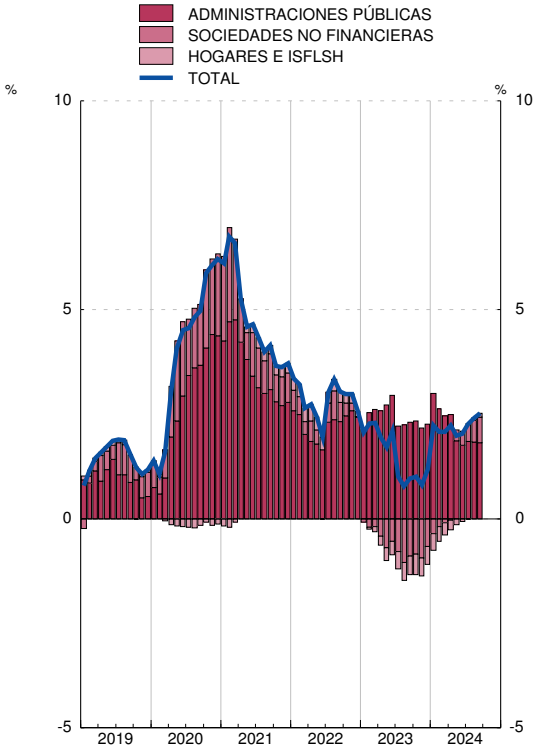

FUENTE: BE.

a. Las tasas de variación interanual se calculan como: flujo efectivo del período / saldo al principio del período.

b. Deuda elaborada según la metodología del Protocolo de Déficit Excesivo (PDE). Deuda bruta nominal consolidada.

c. Incluye los establecimientos financieros de crédito.

d. Incluye los préstamos transferidos, dados de baja de balance, a fondos de titulización, a la SAREB, que es una Sociedad de Gestión de Activos (SGA) y otros traspasos.

3. CUENTAS FINANCIERAS E INDICADORES COMPLEMENTARIOS
C) Indicadores de liquidez y financiación

3.20 Indicadores de financiación de las sociedades no financieras, residentes en España (a)

■ Serie representada gráficamente.

Millones de euros y porcentajes

		Total			Préstamos de entidades de crédito (b) (incluye transferidos) (c)			Valores representativos de deuda (d)			Préstamos exteriores			Pro memoria		
		Saldo	Operaciones netas	Tasa interanual	Saldo	Tasa interanual	Contribución a la tasa total	Saldo	Tasa interanual	Contribución a la tasa total	Saldo	Tasa interanual	Contribución a la tasa total	Préstamos a PYMES: Saldo	Préstamos a PYMES: T1/12	Préstamos transferidos (c)
		1	2	3 ■	4	5 ■	6 ■	7	8	9 ■	10	11	12 ■	13	14	15
21		940 598	20 902	2,3	487 248	0,8	0,4	140 886	10,8	1,5	312 463	1,1	0,4	236 564	-0,8	14 351
22	P	944 562	171	0,0	481 713	-0,3	-0,2	133 980	-4,9	-0,7	328 870	2,8	0,9	228 155	-2,7	11 952
23	P	921 910	-20 833	-2,2	459 031	-4,0	-2,0	128 012	-4,5	-0,6	334 868	1,3	0,4	208 277	-8,0	11 193
23 *Jul*	P	930 714	253	-2,6	470 038	-3,3	-1,7	127 725	-7,0	-1,0	332 951	0,2	0,1	221 180	-5,9	11 738
Ago	P	924 947	-6 217	-3,5	461 918	-4,4	-2,2	127 736	-7,3	-1,1	335 293	-0,6	-0,2	217 001	-6,3	11 127
Sep	P	926 789	1 593	-3,0	460 522	-4,1	-2,1	126 680	-7,0	-1,0	339 587	0,4	0,1	211 426	-7,8	11 020
Oct	P	925 849	-643	-2,8	457 475	-4,9	-2,5	128 821	-4,4	-0,6	339 552	0,7	0,3	211 573	-7,8	10 959
Nov	P	922 436	-2 503	-3,1	456 689	-4,8	-2,4	129 490	-4,6	-0,6	336 256	-0,1	-0,0	209 908	-8,3	10 993
Dic	P	921 910	179	-2,2	459 031	-4,0	-2,0	128 012	-4,5	-0,6	334 868	1,3	0,4	208 277	-8,0	11 193
24 *Ene*	P	923 441	1 410	-1,2	452 984	-3,8	-1,9	133 350	-0,1	-0,0	337 107	2,1	0,7	207 443	-7,1	11 123
Feb	P	925 270	2 153	-0,7	453 149	-3,4	-1,7	132 394	-0,5	-0,1	339 728	3,2	1,1	206 411	-7,0	10 690
Mar	P	934 758	7 009	-0,3	457 364	-3,1	-1,6	131 496	0,1	0,0	345 898	3,6	1,3	206 624	-6,0	11 097
Abr	P	931 880	-2 896	-0,1	457 016	-2,7	-1,4	130 696	-0,3	-0,0	344 168	3,7	1,3	207 588	-6,6	11 049
May	P	928 308	3 275	0,9	452 764	-2,6	-1,3	136 599	7,0	1,0	338 946	3,5	1,2	206 133	-5,8	10 508
Jun	P	936 020	7 542	1,2	458 262	-1,7	-0,9	137 309	8,8	1,2	340 449	2,4	0,9	206 889	-5,4	9 355
Jul	A	937 976	2 460	1,4	459 993	-1,5	-0,8	138 987	8,8	1,2	338 996	2,8	1,0	207 828	-5,5	9 453
Ago	A	934 185	-3 045	1,8	454 156	-1,0	-0,5	138 598	8,5	1,2	341 430	3,1	1,1	202 365	-6,1	9 364
Sep	A	938 291	4 563	2,1	456 306	-0,3	-0,2	140 565	11,0	1,5	341 420	2,1	0,8	202 932	-3,4	9 347
Oct	A	940 306	2 135	2,4	455 645	0,2	0,1	142 652	10,7	1,5	342 009	2,2	0,8	...	...	9 377

FINANCIACIÓN A LAS SOCIEDADES NO FINANCIERAS
Tasas de variación interanual

FINANCIACIÓN A LAS SOCIEDADES NO FINANCIERAS
Contribuciones a la tasa de variación interanual

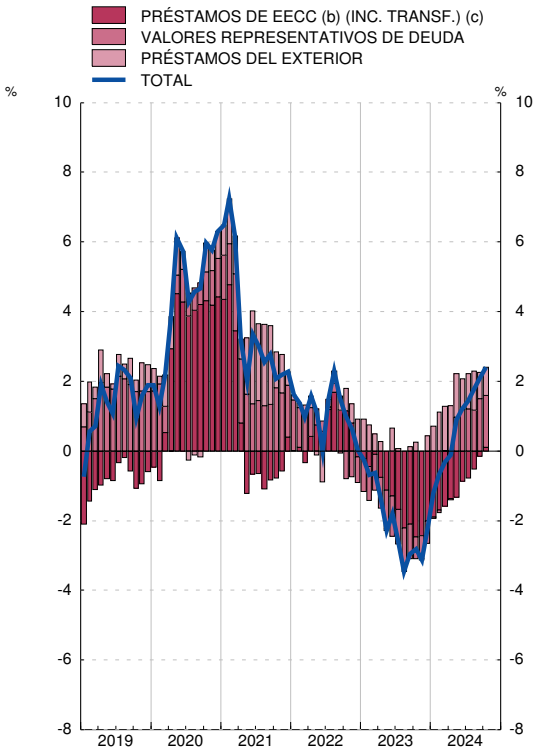

FUENTE: BE.

a. Las tasas de variación interanual se calculan como: flujo efectivo del período / saldo al principio del período.

b. Incluye los establecimientos financieros de crédito.

c. Incluye los préstamos transferidos, dados de baja de balance, a fondos de titulización, a la SAREB, que es una Sociedad de Gestión de Activos (SGA) y otros traspasos.

d. Incluye las emisiones realizadas por filiales financieras residentes en España de sociedades no financieras.

3. CUENTAS FINANCIERAS E INDICADORES COMPLEMENTARIOS
C) Indicadores de liquidez y financiación

3.21 Indicadores de financiación de los hogares e ISFLSH, residentes en España (a)

■ Serie representada gráficamente.

Millones de euros y porcentajes

		Total			Préstamos de entidades de crédito (b) (incluye transferidos) Vivienda (c)			Préstamos de entidades de crédito (b) (incluye transferidos) Consumo (c)			Préstamos de entidades de crédito (b) (incluye transferidos) Otros fines (c)			Pro memoria		
		Saldo	Operaciones netas	Tasa interanual	Saldo	Tasa interanual	Contribución a la tasa total	Saldo	Tasa interanual	Contribución a la tasa total	Saldo	Tasa interanual	Contribución a la tasa total	Préstamos a empr. indiv. T 1/12 (c)	Préstamos transferidos (c)	Préstamos del exterior
		1	2	3 ■	4	5 ■	6 ■	7	8 ■	9 ■	10	11 ■	12 ■	13	14	15
21		700 152	6 910	1,0	514 662	0,7	0,5	95 245	5,2	0,7	87 423	-2,0	-0,3	-2,2	8 070	2 822
22	P	699 450	4 046	0,6	513 273	-0,0	-0,0	96 689	4,0	0,5	86 181	0,1	0,0	0,0	8 210	3 307
23	P	682 025	-13 589	-1,9	496 554	-3,0	-2,2	99 458	4,3	0,6	82 601	-2,7	-0,3	-7,4	7 963	3 412
23 *Jul*	P	687 762	-10 759	-1,9	501 407	-3,1	-2,3	97 360	3,9	0,5	85 692	-0,9	-0,1	-2,7	7 916	3 303
Ago	P	685 299	-2 465	-1,9	499 517	-3,3	-2,4	97 172	4,2	0,6	85 295	-0,7	-0,1	-2,3	7 861	3 314
Sep	P	684 585	-488	-2,0	499 680	-3,1	-2,3	97 279	4,0	0,5	84 298	-1,9	-0,2	-5,1	7 822	3 328
Oct	P	683 067	-1 328	-2,1	498 742	-3,2	-2,3	97 643	3,9	0,5	83 327	-3,0	-0,4	-6,3	7 755	3 356
Nov	P	693 286	10 876	-1,9	497 803	-3,2	-2,3	98 827	4,4	0,6	93 272	-1,3	-0,2	-5,5	7 913	3 384
Dic	P	682 025	-10 629	-1,9	496 554	-3,0	-2,2	99 458	4,3	0,6	82 601	-2,7	-0,3	-7,4	7 963	3 412
24 *Ene*	P	678 771	-2 825	-1,8	494 696	-2,8	-2,1	98 760	5,0	0,7	81 956	-3,5	-0,4	-7,4	7 708	3 360
Feb	P	677 413	-1 180	-1,6	494 162	-2,5	-1,9	98 651	5,6	0,8	81 293	-3,8	-0,5	-7,2	7 704	3 307
Mar	P	678 279	1 267	-1,3	494 268	-2,3	-1,7	99 558	6,0	0,8	81 199	-3,8	-0,5	-6,3	7 650	3 255
Abr	P	679 057	1 171	-1,1	494 291	-2,1	-1,5	100 409	6,8	0,9	81 079	-4,0	-0,5	-5,6	7 786	3 278
May	P	680 242	1 467	-0,6	494 592	-1,7	-1,2	101 488	7,4	1,0	80 863	-3,4	-0,4	-5,0	7 726	3 300
Jun	P	692 248	12 504	-0,3	495 415	-1,3	-0,9	101 153	6,2	0,9	92 357	-1,9	-0,3	-5,1	7 640	3 323
Jul	A	683 192	-8 744	-0,1	496 246	-0,8	-0,6	102 864	7,3	1,0	80 757	-4,3	-0,5	-4,2	7 770	3 325
Ago	A	682 914	-93	0,3	496 189	-0,4	-0,3	102 955	7,7	1,1	80 444	-4,2	-0,5	-4,1	7 732	3 327
Sep	A	683 304	626	0,5	496 321	-0,4	-0,3	102 357	7,0	1,0	81 298	-2,0	-0,2	-4,2	7 696	3 327
Oct	A	684 835	1 798	0,9	496 983	-0,1	-0,0	103 209	7,5	1,1	81 316	-1,0	-0,1	-3,4	7 778	3 327

FINANCIACIÓN A LOS HOGARES E ISFLSH
Tasas de variación interanual

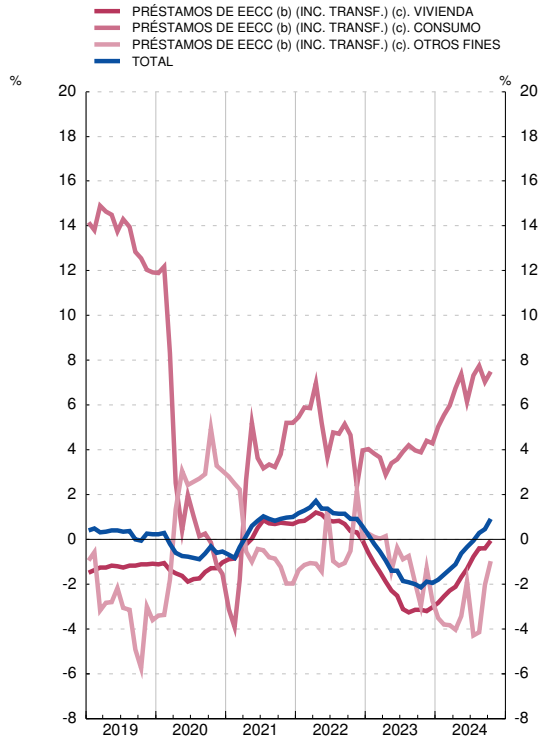

FINANCIACIÓN A LOS HOGARES E ISFLSH
Contribuciones a la tasa de variación interanual

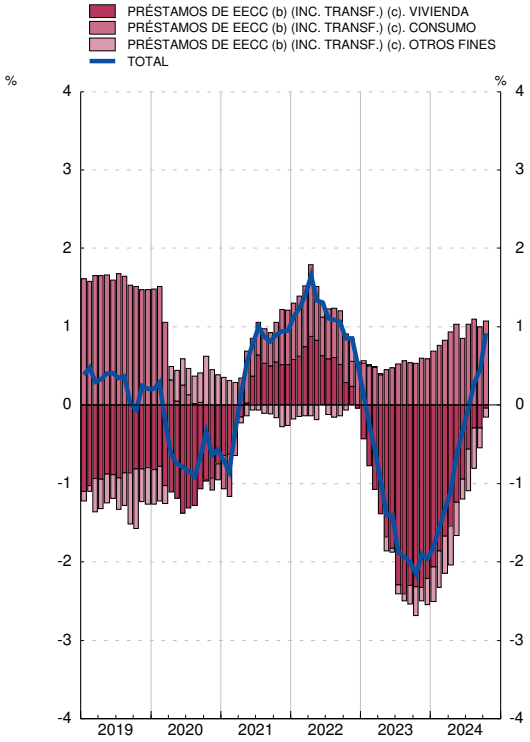

FUENTE: BE.

a. Las tasas de variación interanual se calculan como: flujo efectivo del período / saldo al principio del período.

b. Incluye los establecimientos financieros de crédito.

c. Incluye los préstamos transferidos, dados de baja de balance, a fondos de titulización, a la SAREB, que es una Sociedad de Gestión de Activos (SGA) y otros traspasos.

3. CUENTAS FINANCIERAS E INDICADORES COMPLEMENTARIOS
C) Indicadores de liquidez y financiación

3.22 Indicadores de financiación bruta de las administraciones públicas residentes en España

■ Serie representada gráficamente.

Millones de euros y porcentajes

		Financiación bruta			Valores a corto plazo				Valores a medio y largo plazo				Créditos no comerciales y resto			
		Deuda PDE (a)	Variación mensual de la deuda PDE	T1/12 de col. 1	Saldos	Variación mensual	T1/12 de los saldos	Contribuciones a T1/12 del total deuda PDE	Saldos	Variación mensual	T1/12 de los saldos	Contribuciones a T1/12 del total deuda PDE	Saldos	Variación mensual	T1/12 de los saldos	Contribuciones a T1/12 del total deuda PDE
		1=4+8+12	2=5+9+13	3 ■	4	5	6 ■	7 ■	8	9	10 ■	11 ■	12	13	14 ■	15 ■
19		1 224 364	14 622	1,2	73 361	-6 572	-8,2	-0,5	992 122	23 159	2,4	1,9	158 881	-1 966	-1,2	-0,2
20		1 346 916	122 553	10,0	90 990	17 629	24,0	1,4	1 076 054	83 932	8,5	6,9	179 872	20 992	13,2	1,7
21		1 429 404	82 487	6,1	88 088	-2 902	-3,2	-0,2	1 146 216	70 162	6,5	5,2	195 100	15 227	8,5	1,1
22	P	1 504 105	74 701	5,2	65 599	-22 488	-25,5	-1,6	1 249 348	103 132	9,0	7,2	189 158	-5 942	-3,0	-0,4
23 *Abr*	P	1 527 498	-9 225	5,5	75 411	6 495	-6,8	-0,4	1 265 415	-14 359	8,3	6,7	186 672	-1 361	-5,6	-0,8
May	P	1 543 117	15 619	5,8	81 608	6 198	8,6	0,4	1 273 306	7 892	7,4	6,0	188 202	1 530	-5,0	-0,7
Jun	P	1 570 119	27 003	6,3	81 416	-192	11,1	0,6	1 299 216	25 909	7,8	6,3	189 487	1 285	-4,6	-0,6
Jul	P	1 558 918	-11 201	4,7	81 237	-179	12,4	0,6	1 292 171	-7 044	6,0	4,9	185 510	-3 978	-6,1	-0,8
Ago	P	1 564 811	5 893	4,8	80 870	-368	14,4	0,7	1 299 271	7 099	5,9	4,8	184 671	-839	-5,9	-0,8
Sep	P	1 578 812	14 001	4,8	81 472	602	16,8	0,8	1 313 907	14 636	5,8	4,8	183 433	-1 238	-5,5	-0,7
Oct	P	1 573 289	-5 523	4,9	82 024	552	20,8	0,9	1 309 648	-4 258	5,8	4,8	181 617	-1 816	-6,4	-0,8
Nov	P	1 577 052	3 763	4,6	81 585	-439	22,5	1,0	1 315 008	5 360	5,5	4,5	180 459	-1 158	-7,3	-0,9
Dic	P	1 575 374	-1 678	4,7	71 665	-9 920	9,2	0,4	1 326 054	11 046	6,1	5,1	177 654	-2 805	-6,1	-0,8
24 *Ene*	P	1 584 741	9 368	6,3	70 554	-1 111	9,2	0,4	1 337 555	11 501	7,8	6,5	176 632	-1 022	-4,9	-0,6
Feb	P	1 604 125	19 384	5,4	70 400	-153	13,1	0,5	1 356 988	19 433	6,5	5,5	176 737	105	-4,7	-0,6
Mar	P	1 614 710	10 585	5,1	70 801	401	2,7	0,1	1 367 048	10 060	6,8	5,7	176 861	124	-5,9	-0,7
Abr	A	1 606 139	-8 571	5,1	71 023	221	-5,8	-0,3	1 358 391	-8 657	7,3	6,1	176 725	-136	-5,3	-0,7
May	A	1 601 747	-4 391	3,8	71 325	303	-12,6	-0,7	1 352 098	-6 293	6,2	5,1	178 324	1 599	-5,2	-0,6
Jun	A	1 626 065	24 318	3,6	71 269	-56	-12,5	-0,6	1 374 673	22 575	5,8	4,8	180 123	1 799	-4,9	-0,6
Jul	A	1 617 596	-8 469	3,8	71 180	-89	-12,4	-0,6	1 372 773	-1 900	6,2	5,2	173 643	-6 480	-6,4	-0,8
Ago	A	1 622 908	5 312	3,7	71 995	816	-11,0	-0,6	1 379 045	6 272	6,1	5,1	171 868	-1 775	-6,9	-0,8
Sep	A	1 636 581	13 673	3,7	74 031	2 036	-9,1	-0,5	1 390 467	11 422	5,8	4,8	172 082	214	-6,2	-0,7

FINANCIACIÓN BRUTA A LAS ADMINISTRACIONES PÚBLICAS
Tasas de variación interanual

FINANCIACIÓN BRUTA A LAS ADMINISTRACIONES PÚBLICAS
Contribuciones a la tasa de variación interanual

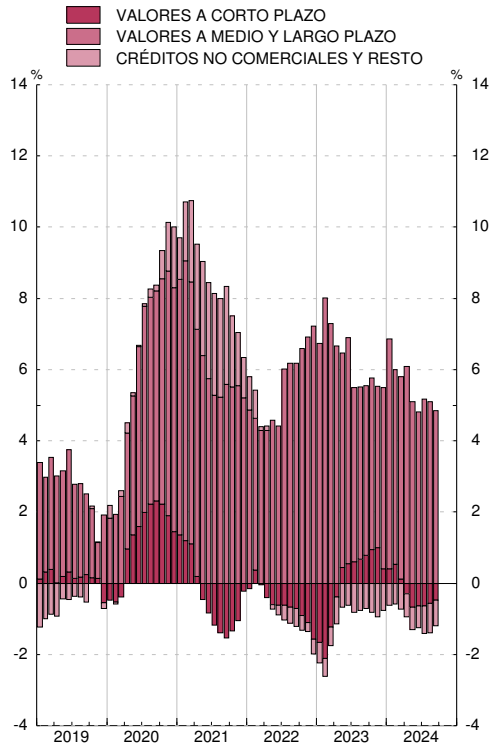

FUENTE: BE.

a. Deuda elaborada según la metodología del Protocolo de Déficit Excesivo (PDE). Deuda bruta nominal consolidada.

CAPÍTULO 4 ENTIDADES DE CRÉDITO Y ESTABLECIMIENTOS FINANCIEROS DE CRÉDITO

4. ENTIDADES DE CRÉDITO Y EFC
A) Balance agregado según los estados de supervisión

4.A Activo=Pasivo de las entidades de crédito y EFC, por instituciones

Millones de euros

		Total Entidades de crédito y establecimientos financieros de crédito (a)	Entidades de depósito			ICO	EFC (c)	ESIS
			Total (b)	Entidades españolas	Sucursales extranjeras			
		1=2+5+6+7	2=3+4	3	4	5	6	7
18		2 575 632	2 476 348	...	...	37 250	62 034	...
19		2 612 780	2 517 992	...	...	32 474	62 314	...
20		2 822 182	2 736 801	...	...	35 056	50 326	...
21		2 937 622	2 846 346	...	...	38 457	52 820	...
22		2 929 279	2 842 456	...	...	30 735	55 901	187
23 *May*		2 951 189	2 866 486	...	...	31 412	53 140	151
Jun		2 948 290	2 861 391	...	...	32 238	54 507	154
Jul		2 934 928	2 848 878	...	...	32 359	53 542	150
Ago		2 913 003	2 828 764	...	...	31 235	52 857	148
Sep		2 946 539	2 859 532	...	...	33 279	53 584	145
Oct		2 941 958	2 854 672	...	...	34 813	52 325	148
Nov		2 994 801	2 906 007	...	...	35 279	53 367	148
Dic		2 967 128	2 878 175	...	...	32 584	56 303	67
24 *Ene*		2 971 489	2 885 704	...	...	33 101	52 621	63
Feb		2 977 739	2 892 010	...	...	33 849	51 821	59
Mar		2 981 340	2 893 745	...	...	34 519	53 017	59
Abr		2 986 235	2 898 859	...	...	35 418	51 899	59
May		2 987 116	2 898 592	...	...	36 268	52 195	61
Jun		2 989 825	2 899 246	...	...	36 298	54 211	69
Jul		3 000 221	2 911 861	...	...	36 079	52 206	74
Ago		3 011 474	2 922 215	...	...	36 834	52 350	75
Sep	P	3 021 602	2 931 117	...	...	37 736	52 677	72

Veánse notas al final del capítulo

4. ENTIDADES DE CRÉDITO Y ESTABLECIMIENTOS FINANCIEROS DE CRÉDITO
A) Balance agregado según los estados de supervisión

4.1 Activo

Millones de euros

		Total	Créditos				Valores distintos de acciones y participaciones		Acciones y participaciones		Activos no secto-rizados		Promemoria	
			Residentes en España			Resto del mundo	Residentes en España (c)	Resto del mundo (c)	Residentes en España (c)	Resto del mundo (c)	Efectivo	Otros (d)	Del cual Dudosos (e)	Del cual Morosos (f)
			Sistema credi-ticio	AAPP (a)	OSR (b)									
		1 =2a11	2	3	4	5	6	7	8	9	10	11	12	13
18		2 575 632	211 861	68 956	1 208 315	237 049	243 606	82 436	127 047	109 369	8 655	278 339	73 035	...
19		2 612 780	190 494	66 922	1 193 526	289 092	227 946	88 478	133 763	118 249	9 316	294 995	59 371	...
20		2 822 182	328 166	77 198	1 224 440	297 126	244 267	101 518	137 078	113 703	8 592	290 094	57 334	...
21		2 937 622	452 347	81 491	1 223 700	344 053	216 481	99 155	130 431	111 859	8 132	269 971	54 670	...
22		2 929 279	319 260	81 978	1 219 477	392 083	241 504	124 307	130 592	104 435	7 801	307 841	45 535	...
23 *May*		2 951 189	348 343	83 899	1 191 944	400 275	242 291	135 009	134 270	108 029	7 406	299 722	45 335	...
Jun		2 948 290	307 631	85 737	1 205 611	419 470	243 915	134 929	133 604	108 585	7 534	301 274	44 744	...
Jul		2 934 928	316 047	81 791	1 194 189	414 799	240 493	135 889	132 903	109 664	7 614	301 538	44 389	...
Ago		2 913 003	316 106	80 993	1 182 730	409 809	239 871	134 775	132 834	110 107	7 632	298 148	44 703	...
Sep		2 946 539	322 494	80 575	1 183 049	426 631	246 742	131 728	133 293	109 153	7 285	305 590	44 535	...
Oct		2 941 958	329 418	78 502	1 176 950	427 340	245 330	132 585	133 249	109 002	7 570	302 012	44 768	...
Nov		2 994 801	368 232	77 985	1 186 488	443 704	244 162	130 712	133 816	110 225	7 382	292 095	44 728	...
Dic		2 967 128	337 538	78 998	1 181 269	460 788	240 812	131 393	133 495	112 884	7 709	282 241	44 276	...
24 *Ene*		2 971 489	362 747	78 610	1 166 915	463 715	242 286	131 105	133 371	114 422	7 199	271 119	44 595	...
Feb		2 977 739	340 697	78 958	1 166 426	477 375	246 297	137 029	134 384	115 854	7 044	273 675	44 800	...
Mar		2 981 340	303 012	78 915	1 173 199	494 872	248 434	139 125	135 392	120 229	7 670	280 491	44 541	...
Abr		2 986 235	302 851	79 385	1 171 576	495 944	252 836	141 738	134 810	118 584	7 137	281 373	44 309	...
May		2 987 116	307 819	81 007	1 171 161	487 775	253 883	144 256	134 660	121 248	6 858	278 448	44 490	...
Jun		2 989 825	277 784	83 386	1 192 168	499 565	254 797	144 118	134 334	119 195	6 758	277 718	43 139	...
Jul		3 000 221	306 108	76 632	1 182 876	506 356	254 987	142 241	131 934	120 767	7 272	271 048	42 643	...
Ago		3 011 474	329 811	74 923	1 176 183	494 584	256 694	142 646	132 701	119 740	7 146	277 046	42 636	...
Sep	P	3 021 602	307 012	76 166	1 179 624	526 951	259 942	140 062	132 256	118 882	6 911	273 796	42 641	...

Veánse notas al final del capítulo

4. ENTIDADES DE CRÉDITO Y ESTABLECIMIENTOS FINANCIEROS DE CRÉDITO — 4.2 Pasivo

A) Balance agregado según los estados de supervisión

Millones de euros

		Total	Depósitos					Pasivos no sectorizados			
			Total	Residentes en España			Resto del mundo	Valores distintos de acciones y particip.	Patrimonio, ajustes y correcc. (c)	Pasivos de Obra Benéfico-Social	Periodi-ficación y otros pasivos (d)
				Sistema credi-ticio	AAPP (a)	OSR (b)					
		1=3a10	2=3a6	3	4	5	6	7	8	9	10
18		2 575 632	1 836 493	287 839	71 785	1 212 837	264 033	225 499	328 166	125	185 349
19		2 612 780	1 848 536	253 978	69 445	1 259 938	265 174	242 397	325 224	144	196 479
20		2 822 182	2 059 571	369 741	80 754	1 369 548	239 526	243 397	327 153	152	191 909
21		2 937 622	2 177 660	409 433	96 988	1 425 055	246 183	267 212	310 639	166	181 946
22		2 929 279	2 122 526	241 691	96 028	1 441 212	343 595	281 852	307 571	192	217 137
23	*May*	2 951 189	2 123 228	210 531	95 251	1 394 926	422 520	300 831	308 998	217	217 915
	Jun	2 948 290	2 099 235	157 841	105 264	1 411 474	424 655	305 742	310 356	225	232 732
	Jul	2 934 928	2 082 931	156 822	107 167	1 396 576	422 366	308 966	310 635	234	232 162
	Ago	2 913 003	2 069 174	153 374	107 101	1 395 203	413 496	310 738	314 522	242	218 327
	Sep	2 946 539	2 090 918	149 019	106 319	1 405 986	429 594	315 696	313 484	250	226 192
	Oct	2 941 958	2 085 385	149 761	106 876	1 392 101	436 646	317 619	315 362	253	223 340
	Nov	2 994 801	2 135 162	152 003	116 114	1 406 871	460 174	325 247	316 105	251	218 036
	Dic	2 967 128	2 122 928	143 641	96 545	1 441 390	441 352	318 728	319 097	252	206 123
24	*Ene*	2 971 489	2 106 855	140 637	95 881	1 421 349	448 989	328 201	322 255	260	213 917
	Feb	2 977 739	2 125 519	140 817	128 472	1 422 313	433 916	323 795	322 628	270	205 527
	Mar	2 981 340	2 120 561	125 438	139 686	1 437 430	418 007	330 833	318 951	279	210 716
	Abr	2 986 235	2 119 711	124 794	157 473	1 424 460	412 985	333 064	320 323	281	212 856
	May	2 987 116	2 134 706	124 158	153 987	1 444 437	412 124	325 592	321 527	291	205 001
	Jun	2 989 825	2 136 960	121 448	151 054	1 482 212	382 246	319 757	324 740	307	208 061
	Jul	3 000 221	2 145 802	122 441	158 392	1 458 030	406 939	320 322	324 262	309	209 525
	Ago	3 011 474	2 160 794	125 593	172 691	1 464 589	397 921	322 327	326 733	324	201 296
	Sep P	3 021 602	2 162 718	123 721	182 747	1 470 800	385 450	324 994	326 751	331	206 808

Veánse notas al final del capítulo

4. ENTIDADES DE CRÉDITO Y EFC(Información obtenida de los estados de supervisión) — 4.3 Crédito. Otros sectores residentes

E) Balances de los componentes de entidades de crédito y EFC

Millones de euros

		Total (a)	Del cual:		Crédi-to co-mercial	Otros deudores a plazo				Deudores a la vista	Arrenda-miento finan-ciero	Dudosos (b)	Ratio de dudosos (%)	Pro-memoria
						Total	Del cual:							Total menos crédito a EFC desde enero 2014
			A tipo variable	En mone-da ex-tranjera			Adquis. tempor. activos	Deudores con garantia real	Del cual: Con garantia hipotecaria					
		1=4+5+9 +10+11	2	3	4	5	6	7	8	9	10	11	12=(11/1) *100	13
18		1 208 315	756 089	15 123	48 723	1 037 809	10 009	...	...	29 494	22 030	70 258	5,81	1 172 753
19		1 193 526	746 194	14 741	50 561	1 034 061	7 790	...	...	28 769	22 942	57 192	4,79	1 155 226
20		1 224 440	708 097	12 062	42 162	1 077 559	9 941	...	...	28 338	21 216	55 164	4,51	1 193 689
21		1 223 700	672 089	12 690	47 169	1 070 780	7 323	...	...	31 126	22 075	52 548	4,29	1 191 666
22		1 219 477	639 786	11 830	55 056	1 066 951	4 130	...	...	31 860	22 451	43 159	3,54	1 185 621
23	*May*	1 191 944	616 901	10 124	47 711	1 046 947	2 268	...	...	31 325	23 132	42 828	3,59	1 161 784
	Jun	1 205 611	615 565	9 980	51 746	1 048 131	3 459	...	...	40 343	23 216	42 173	3,50	1 174 225
	Jul	1 194 189	613 542	9 766	48 971	1 047 212	2 498	...	...	32 173	24 078	41 754	3,50	1 163 115
	Ago	1 182 730	606 703	10 474	46 476	1 038 917	2 201	...	...	31 300	23 975	42 061	3,56	1 152 185
	Sep	1 183 049	604 980	10 365	49 082	1 037 075	2 722	...	...	31 469	23 341	42 081	3,56	1 152 132
	Oct	1 176 950	600 928	10 089	46 302	1 033 906	2 948	...	...	30 806	23 546	42 389	3,60	1 146 200
	Nov	1 186 488	597 606	9 869	46 727	1 033 158	1 638	...	...	40 400	23 785	42 416	3,57	1 154 805
	Dic	1 181 269	597 257	9 692	51 733	1 032 228	2 782	...	...	31 436	24 003	41 868	3,54	1 146 724
24	*Ene*	1 166 915	589 301	9 464	45 809	1 023 095	1 533	...	...	31 834	24 069	42 106	3,61	1 135 245
	Feb	1 166 426	589 061	9 447	46 216	1 022 346	1 448	...	...	31 442	24 169	42 253	3,62	1 135 277
	Mar	1 173 199	591 008	9 315	48 342	1 027 976	2 118	...	...	30 138	24 424	42 319	3,61	1 141 732
	Abr	1 171 576	588 241	9 479	45 665	1 028 068	1 652	...	...	30 956	24 740	42 146	3,60	1 140 418
	May	1 171 161	584 600	9 396	45 994	1 026 601	1 770	...	...	31 237	24 966	42 362	3,62	1 139 614
	Jun	1 192 168	583 803	9 416	50 898	1 034 897	1 854	...	...	40 349	25 133	40 890	3,43	1 159 095
	Jul	1 182 876	580 018	9 296	50 849	1 033 230	1 544	...	...	32 820	25 547	40 429	3,42	1 150 489
	Ago	1 176 183	576 265	8 476	45 438	1 034 056	1 800	...	...	30 791	25 460	40 438	3,44	1 143 149
	Sep P	1 179 624	576 800	8 802	45 880	1 036 166	1 823	...	...	31 822	25 301	40 454	3,43	1 147 491

4. ENTIDADES DE CRÉDITO Y ESTABLECIMIENTOS FINANCIEROS DE CRÉDITO — 4.4 Activo. Valores

A) Balance agregado según los estados de supervisión

Millones de euros

	Valores distintos de acciones y participaciones										Acciones y participaciones				
	Total	Residentes en España						Resto del mundo			Total	Residentes España			RM
		Total	Sistema crediticio	AAPP			OSR	Neto	Total	Posic. cortas (a)		Total	Sistema crediticio	OSR	
				Neto	Total	Posic. cortas (a)									
	1=2+8	2=3+4+7	3	4=5-6	5	6	7	8=9-10	9	10	11=12+15	12=13+14	13	14	15
18	326 042	243 606	6 361	192 112	200 421	8 309	45 133	82 436	201 197	6 113	236 416	127 047	22 391	104 656	109 369
19	316 423	227 946	8 418	175 845	187 528	11 684	43 682	88 478	189 019	6 923	252 012	133 763	29 113	104 650	118 249
20	345 785	244 267	8 889	193 470	205 211	11 741	41 908	101 518	207 344	6 030	250 781	137 078	30 628	106 450	113 703
21	315 637	216 481	11 139	197 653	209 509	11 856	7 690	99 155	209 978	10 963	242 290	130 431	29 611	100 821	111 859
22	365 811	241 504	12 973	218 206	230 314	12 108	10 325	124 307	226 525	12 816	235 027	130 592	30 217	100 375	104 435
23 *May*	377 300	242 291	16 434	216 005	227 657	11 653	9 853	135 009	224 130	16 070	242 300	134 270	29 840	104 430	108 029
Jun	378 844	243 915	16 929	217 086	227 947	10 862	9 901	134 929	224 359	17 258	242 189	133 604	29 958	103 646	108 585
Jul	376 382	240 493	16 917	213 974	226 192	12 218	9 602	135 889	222 523	17 214	242 567	132 903	29 884	103 019	109 664
Ago	374 646	239 871	17 086	212 917	224 884	11 967	9 867	134 775	221 213	17 243	242 941	132 834	29 829	103 004	110 107
Sep	378 470	246 742	17 124	218 959	229 655	10 696	10 659	131 728	225 735	18 139	242 446	133 293	29 920	103 373	109 153
Oct	377 915	245 330	17 338	217 196	228 450	11 255	10 797	132 585	224 216	17 766	242 251	133 249	29 860	103 389	109 002
Nov	374 874	244 162	17 866	217 154	227 363	10 210	9 142	130 712	223 648	19 667	244 040	133 816	29 719	104 096	110 225
Dic	372 205	240 812	17 439	214 168	225 844	11 676	9 204	131 393	223 091	18 527	246 379	133 495	29 589	103 906	112 884
24 *Ene*	373 391	242 286	17 576	214 634	223 919	9 285	10 076	131 105	221 020	18 807	247 793	133 371	29 671	103 700	114 422
Feb	383 325	246 297	17 331	218 948	227 858	8 910	10 018	137 029	224 738	19 542	250 238	134 384	30 014	104 370	115 854
Mar	387 558	248 434	17 422	221 004	230 644	9 640	10 008	139 125	227 944	18 590	255 622	135 392	30 465	104 927	120 229
Abr	394 574	252 836	17 316	225 342	235 335	9 993	10 178	141 738	232 266	16 262	253 395	134 810	30 205	104 606	118 584
May	398 140	253 883	17 120	226 651	237 453	10 803	10 112	144 256	234 423	16 515	255 908	134 660	30 440	104 220	121 248
Jun	398 916	254 797	17 016	227 580	239 548	11 968	10 202	144 118	236 615	16 600	253 529	134 334	30 377	103 957	119 195
Jul	397 228	254 987	17 102	228 617	240 506	11 889	9 268	142 241	237 960	18 485	252 701	131 934	29 763	102 170	120 767
Ago	399 339	256 694	17 322	230 326	240 909	10 583	9 045	142 646	238 508	17 883	252 441	132 701	29 854	102 846	119 740
Sep P	400 004	259 942	17 706	233 004	244 307	11 303	9 231	140 062	242 108	21 767	251 138	132 256	29 747	102 509	118 882

Veánse notas al final del capítulo

4. ENTIDADES DE CRÉDITO Y ESTABLECIMIENTOS FINANCIEROS DE CRÉDITO — 4.5 Pasivo. Otros sectores residentes

A) Balance agregado según los estados de supervisión

Millones de euros

	Total (a)	Del cual: En moneda extranjera	Depósitos a la vista (b)	Depósitos a plazo y preaviso	Cesión temporal de activos	Pasivos por transferencia de activos (c)	Pasivos financieros híbridos (d)	Depósitos subordinados (e)	Otros pasivos	Promemoria: Depósitos distribuidos por provincias. Entidades de depósito (f)
	6+7+8+9 1=3+4+5+	2	3	4	5	6	7	8	9	10
18	1 212 837	15 406	931 257	231 450	22 893	20 054	6 808	375	...	1 165 030
19	1 259 938	17 672	1 021 213	196 656	18 995	16 422	6 260	392	...	1 218 981
20	1 369 548	20 981	1 164 411	160 440	21 444	17 945	4 933	375	...	1 329 870
21	1 425 055	22 820	1 264 798	117 220	20 798	17 455	4 608	176	...	1 390 015
22	1 441 212	21 591	1 293 722	109 395	12 569	16 477	8 828	221	...	1 410 799
23 *May*	1 394 926	20 243	1 216 926	135 382	14 073	14 129	14 194	221	...	...
Jun	1 411 474	20 002	1 223 870	143 879	13 921	14 297	15 286	221	...	1 382 907
Jul	1 396 576	19 952	1 198 949	153 132	13 609	14 575	16 089	221	...	...
Ago	1 395 203	19 574	1 191 603	159 001	13 137	14 751	16 490	221	...	...
Sep	1 405 986	18 565	1 193 607	166 976	12 965	15 274	16 942	221	...	1 376 383
Oct	1 392 101	18 359	1 168 316	175 287	15 398	15 293	17 586	221	...	...
Nov	1 406 871	19 069	1 173 201	184 663	15 321	15 412	18 052	221	...	...
Dic	1 441 390	21 185	1 194 511	198 269	15 045	15 091	18 253	221	...	1 413 514
24 *Ene*	1 421 349	19 375	1 166 069	205 127	17 310	13 652	18 970	221	...	...
Feb	1 422 313	19 029	1 159 854	211 065	17 624	13 772	19 776	221	...	...
Mar	1 437 430	19 675	1 173 681	215 586	15 572	13 471	18 898	222	...	1 411 356
Abr	1 424 460	19 153	1 157 012	218 707	18 503	10 698	19 317	222	...	...
May	1 444 437	19 361	1 165 041	225 303	20 623	14 061	19 187	222	...	...
Jun	1 482 212	19 566	1 199 705	230 262	18 997	13 832	19 192	224	...	1 456 920
Jul	1 458 030	20 228	1 172 065	234 224	19 685	12 722	19 110	224	...	...
Ago	1 464 589	20 561	1 176 310	236 319	19 822	13 071	18 843	224	...	...
Sep P	1 470 800	21 267	1 178 954	240 082	18 893	14 441	18 205	224	...	...

Veánse notas al final del capítulo

4. ENTIDADES DE CRÉDITO Y ESTABLECIMIENTOS FINANCIEROS DE CRÉDITO
A) Balance agregado según los estados de supervisión

4.6 Otros activos no sectorizados

Millones de euros

		Activo Fijo							Activo Obra Benéfico Social	Periodificación y otros activos				
		Total	Mobiliario (b)	Inmuebles (b)	Derechos s/bienes de arren. financieros (b)	Activos cedidos en arrendamiento operativo	Activos no corrientes en venta	Activo intangible		Total	Periodificación: Total	Periodificación: Devengo de productos	Periodificación: Otros	Otros activos (a)
		1	2	3	4	5	6	7	8	9=10+13	10=11+12	11	12	13
18		40 612	4 929	14 036	...	908	16 051	4 688	17	237 621	6 454	2 868	3 586	231 167
19		45 148	5 169	24 800	...	1 065	9 510	4 603	17	249 635	7 111	2 688	4 423	242 523
20		44 438	5 159	23 552	...	1 136	9 655	4 937	17	245 594	7 073	2 478	4 595	238 522
21		39 843	4 857	21 612	...	1 248	7 012	5 113	17	230 098	6 089	2 638	3 451	224 009
22		38 323	4 883	20 869	...	1 351	5 821	5 399	17	269 489	7 869	4 413	3 456	261 620
23	*May*	37 632	4 776	20 667	...	1 381	5 526	5 282	17	262 052	10 330	6 699	3 631	251 722
	Jun	37 414	4 755	20 610	...	1 390	5 322	5 337	17	263 822	9 818	5 934	3 884	254 004
	Jul	37 319	4 757	20 518	...	1 414	5 260	5 369	17	264 188	10 300	6 549	3 751	253 888
	Ago	37 151	4 739	20 399	...	1 411	5 219	5 382	17	260 966	11 427	7 349	4 078	249 539
	Sep	36 995	4 712	20 339	...	1 398	5 126	5 419	16	268 564	11 930	7 781	4 149	256 634
	Oct	36 803	4 696	20 238	...	1 400	5 052	5 416	16	265 163	11 446	7 527	3 919	253 718
	Nov	36 765	4 730	20 241	...	1 407	4 966	5 422	16	255 284	12 297	8 173	4 124	242 987
	Dic	36 853	4 824	20 210	...	1 405	4 805	5 608	16	245 342	11 393	7 744	3 649	233 949
24	*Ene*	36 637	4 803	20 156	...	1 400	4 753	5 526	16	234 438	10 954	7 588	3 366	223 484
	Feb	35 868	4 776	19 477	...	1 398	4 715	5 503	16	237 763	11 972	8 207	3 765	225 791
	Mar	36 309	4 765	20 016	...	1 382	4 606	5 540	16	244 138	12 863	8 917	3 946	231 275
	Abr	36 103	4 766	19 894	...	1 384	4 521	5 538	16	245 224	12 166	8 400	3 765	233 058
	May	35 997	4 771	19 824	...	1 394	4 445	5 563	16	242 404	12 831	8 849	3 981	229 573
	Jun	35 851	4 789	19 752	...	1 382	4 338	5 590	15	241 821	12 723	8 432	4 291	229 098
	Jul	36 120	4 852	19 703	...	1 383	4 557	5 625	15	234 882	11 792	7 903	3 890	223 089
	Ago	35 972	4 830	19 637	...	1 374	4 520	5 611	15	241 027	13 429	9 211	4 217	227 598
	Sep P	36 091	4 825	19 794	...	1 381	4 459	5 632	15	237 659	13 016	8 644	4 373	224 643

a.Véase detalle en cuadro 4.9

b.A partir de enero de 2018 los derechos sobre bienes de arrendamiento financiero se incluyen dentro de la columna de mobiliario e inmuebles. A partir de enero de 2019 se incluyen también los derechos de uso de los arrendamientos operativos, como consecuencia de la entrada en vigor de la NIIF16

4. ENTIDADES DE CRÉDITO Y ESTABLECIMIENTOS FINANCIEROS DE CRÉDITO
A) Balance agregado según los estados de supervisión

4.7 Patrimonio neto, ajustes y correcciones de valor

Millones de euros

		Total	Patrimonio neto: Total	Fondos propios: Total	Fondos propios: Capital y fondo dotación	Fondos propios: Reservas	Fondos propios: Beneficios netos	Fondos propios: Otras cuentas	Ajustes valoración (a)	Ajustes de valoración A.y P. financieros (b)	Correcciones de valor por deterioro activos (c): Total	Del cual: Total para créditos (d)	Del cual: Específica para créditos OSR (e)	Promemoria: Pérdidas por deterioro de participaciones (f)
		10 1=2+9+	2=3+8	3=4a7	4	5	6	7	8	9	10	11	12	13
18		328 166	222 930	223 480	55 384	157 500	13 486	-2 889	-550	3 937	101 299	42 868	29 138	2 926
19		325 224	229 039	229 093	53 499	162 870	14 857	-2 133	-54	2 628	93 558	35 633	23 677	1 588
20		327 153	219 325	222 285	52 405	170 130	-2 316	2 066	-2 959	1 924	105 903	39 843	25 696	6 823
21		310 639	216 756	221 479	51 771	155 472	14 824	-589	-4 723	-524	94 407	38 511	24 041	646
22		307 571	221 189	229 107	51 299	158 209	20 172	-573	-7 918	-3 403	89 785	31 068	19 508	364
23	*May*	308 998	223 861	230 946	51 372	168 789	9 187	1 598	-7 086	-4 302	89 439	30 869	...	...
	Jun	310 356	226 925	234 178	51 219	166 760	13 149	3 051	-7 254	-5 224	88 655	30 529	19 391	171
	Jul	310 635	228 991	235 971	51 234	166 679	15 130	2 928	-6 980	-6 587	88 230	30 101	...	...
	Ago	314 522	230 694	237 638	51 253	166 941	16 700	2 745	-6 944	-4 588	88 416	30 227	...	...
	Sep	313 484	228 583	235 901	51 171	165 589	18 917	223	-7 318	-3 701	88 602	30 193	19 286	468
	Oct	315 362	229 601	236 657	51 275	166 027	20 504	-1 149	-7 056	-2 972	88 734	30 303	...	...
	Nov	316 105	230 413	236 754	51 168	166 334	21 312	-2 060	-6 341	-2 955	88 647	30 248	...	...
	Dic	319 097	233 548	239 752	51 226	165 367	25 115	-1 955	-6 203	-3 172	88 721	29 870	19 495	1 745
24	*Ene*	322 255	236 519	242 644	51 070	189 139	2 747	-312	-6 124	-3 284	89 020	29 932	...	...
	Feb	322 628	237 510	243 752	51 102	188 153	5 089	-591	-6 243	-3 986	89 104	30 031	...	...
	Mar	318 951	234 380	239 994	51 140	179 252	8 488	1 113	-5 614	-4 350	88 921	30 059	19 831	304
	Abr	320 323	236 482	242 240	51 164	178 887	12 016	173	-5 758	-4 929	88 770	30 038	...	...
	May	321 527	237 537	242 842	50 919	176 222	14 654	1 047	-5 305	-4 802	88 792	29 989	...	...
	Jun	324 740	240 802	245 770	50 257	173 626	19 102	2 785	-4 967	-4 018	87 955	29 252	19 443	352
	Jul	324 262	242 349	246 951	50 293	173 414	20 993	2 250	-4 602	-3 229	85 142	29 069	...	...
	Ago	326 733	243 672	248 117	50 306	173 237	22 612	1 962	-4 445	-2 128	85 190	29 110	...	...
	Sep P	326 751	242 715	246 556	50 333	173 093	24 892	-1 762	-3 841	-1 478	85 514	29 240	...	...

Veánse notas al final del capítulo

4. ENTIDADES DE CRÉDITO Y EFC (Información obtenida de los estados de supervisión)
E) Balances de los componentes de entidades de crédito y EFC

4.8 Pasivos no sectorizados

Millones de euros

		Pasivo	Periodificacion y otros pasivos								
		Obra benéfico social	Total	Fondos de provisión				Periodificación			Otros pasivos (a)
				Total	Pensiones	Impuestos	Otros	Total	Interes no vdos	Otras period.	
		1	10 2=3+7+	3=4+5+6	4	5	6	7=8+9	8	9	10
18		125	185 349	23 511	14 491	1 913	7 107	11 379	4 587	6 792	150 458
19		144	196 479	21 708	13 384	2 024	6 300	11 314	4 530	6 785	163 457
20		152	191 909	19 658	10 692	2 083	6 883	11 173	4 563	6 609	161 078
21		166	181 946	22 421	11 851	2 465	8 104	6 963	-2	6 965	152 563
22		192	217 137	18 810	8 597	2 488	7 725	10 889	2 963	7 925	187 439
23	*May*	217	217 915	18 066	7 871	2 455	7 741	13 350	6 212	7 138	186 499
	Jun	225	232 732	18 081	7 731	2 476	7 875	13 980	6 999	6 981	200 670
	Jul	234	232 162	17 889	7 568	2 460	7 861	14 506	7 735	6 772	199 766
	Ago	242	218 327	17 855	7 512	2 456	7 887	16 071	8 892	7 178	184 401
	Sep	250	226 192	17 646	7 345	2 467	7 834	16 808	9 216	7 592	191 738
	Oct	253	223 340	17 511	7 281	2 445	7 785	17 243	9 712	7 530	188 586
	Nov	251	218 036	17 517	7 202	2 493	7 823	18 183	10 218	7 966	182 335
	Dic	252	206 123	17 110	7 244	2 488	7 378	18 518	10 387	8 130	170 495
24	*Ene*	260	213 917	16 930	7 047	2 464	7 419	19 140	10 193	8 947	177 846
	Feb	270	205 527	16 780	6 970	2 440	7 370	17 706	10 646	7 060	171 041
	Mar	279	210 716	16 389	6 891	2 425	7 074	17 496	10 479	7 017	176 831
	Abr	281	212 856	16 365	6 825	2 420	7 119	17 302	10 584	6 718	179 189
	May	291	205 001	16 287	6 765	2 425	7 097	17 593	10 659	6 934	171 121
	Jun	307	208 061	16 390	6 731	2 491	7 168	17 492	10 549	6 943	174 179
	Jul	309	209 525	16 289	6 599	2 447	7 244	17 327	10 629	6 698	175 909
	Ago	324	201 296	16 316	6 544	2 460	7 312	19 155	11 855	7 300	165 825
	Sep P	331	206 808	16 042	6 502	2 475	7 065	18 839	11 078	7 760	171 928

4. ENTIDADES DE CRÉDITO Y ESTABLECIMIENTOS FINANCIEROS DE CRÉDITO
A) Balance agregado según los estados de supervisión

4.9 Otros activos y pasivos

Millones de euros

		Activos							Pasivos						
		Total	Derivados			Contratos de seguros vinculados a pensiones (c)	Activos fiscales (d)	Resto de activos	Total	Derivados			Cuentas de recaudación	Pasivos fiscales	Resto de pasivos
			Total	Negociación (a)	Cobertura (b)					Total	Negociación (e)	Cobertura (f)			
		1	2	3	4	5	6	7	8	9	10	11	12 (g)	13 (h)	14
18		231 167	105 169	94 772	10 397	7 393	68 241	50 365	150 458	101 063	93 113	7 950	12 102	6 410	30 884
19		242 523	113 627	102 944	10 683	5 391	66 465	57 041	163 457	106 072	97 592	8 480	11 814	6 360	39 211
20		238 522	115 269	105 479	9 790	4 857	62 091	56 305	161 078	106 631	96 048	10 583	12 189	6 069	36 189
21		224 009	97 923	91 607	6 316	5 725	61 898	58 463	152 563	94 780	83 147	11 632	14 770	6 212	36 802
22		261 620	128 140	113 649	14 491	4 259	63 524	65 697	187 439	119 381	102 885	16 496	15 385	6 542	46 131
23	*May*	251 722	124 448	111 759	12 689	4 114	60 709	62 451	186 499	117 060	100 418	16 642	15 651	7 768	46 019
	Jun	254 004	126 465	113 552	12 913	4 020	60 349	63 170	200 670	118 641	101 893	16 748	26 483	7 971	47 574
	Jul	253 888	128 187	115 305	12 882	3 982	59 564	62 155	199 766	120 244	103 655	16 589	24 323	7 528	47 672
	Ago	249 539	125 589	112 872	12 716	3 961	59 350	60 639	184 401	116 955	100 436	16 519	15 563	7 698	44 185
	Sep	256 634	130 751	117 039	13 712	3 905	59 495	62 483	191 738	121 240	104 828	16 411	13 041	7 730	49 727
	Oct	253 718	127 171	113 606	13 564	3 882	62 534	60 131	188 586	116 053	100 501	15 551	17 335	7 908	47 290
	Nov	242 987	119 192	107 018	12 173	3 867	62 277	57 651	182 335	108 382	93 899	14 483	18 601	7 916	47 437
	Dic	233 949	114 845	104 616	10 229	3 923	61 351	53 830	170 495	105 051	90 808	14 244	14 026	7 468	43 950
24	*Ene*	223 484	109 511	99 475	10 037	3 896	57 795	52 282	177 846	100 071	86 297	13 774	24 792	8 145	44 839
	Feb	225 791	112 195	102 239	9 956	3 860	57 919	51 817	171 041	102 640	88 739	13 901	16 119	8 188	44 094
	Mar	231 275	116 295	106 650	9 645	3 820	57 884	53 276	176 831	107 889	93 829	14 059	14 048	8 682	46 211
	Abr	233 058	115 779	105 575	10 204	3 751	59 709	53 819	179 189	106 907	92 569	14 338	17 491	8 908	45 883
	May	229 573	110 695	100 442	10 253	3 764	59 639	55 475	171 121	101 323	87 122	14 200	17 900	9 169	42 729
	Jun	229 098	110 871	100 424	10 447	3 668	59 446	55 112	174 179	99 421	85 604	13 817	18 374	9 509	46 874
	Jul	223 089	109 415	98 531	10 884	3 640	57 908	52 127	175 909	96 775	83 185	13 589	25 100	8 068	45 968
	Ago	227 598	114 153	102 470	11 683	3 617	57 549	52 279	165 825	100 335	87 007	13 327	16 558	8 270	40 663
	Sep P	224 643	110 418	99 198	11 220	3 618	57 267	53 339	171 928	97 275	84 662	12 613	15 541	8 253	50 859

Veánse notas al final del capítulo

4. ENTIDADES DE CRÉDITO Y EFC
A) Balance agregado según los estados de supervisión

4.10 Correciones de valor por deterioro de activos del crédito a otros sectores residentes

Millones de euros

	Total (a)	Financiación a actividades productivas					Otras financiaciones a hogares e ISFLSH						
		Total	Agricultura,ganaderia caza, silvicultura y pesca	Industria (excepto construcción)	Construcción	Servicios	Total	Adquisición de viviendas	Del cual: Con garantía inmobiliaria (b)	Rehabilitación de viviendas	Consumo duradero	ISFLSH	Resto
	1	2	3	4	5	6	7	8	9	10	11	12	13
18	29 138	17 911	509	3 188	2 041	12 173	11 226	5 982	...	279	957	94	3 915
19	23 677	14 152	528	2 781	1 628	9 215	9 525	4 461	...	251	1 088	86	3 639
20	25 696	14 737	570	2 789	1 422	9 956	10 960	4 795	...	287	1 529	62	4 287
21	24 041	14 018	560	2 722	1 295	9 440	10 023	4 074	...	237	1 670	55	3 987
22	19 508	11 258	491	2 098	1 095	7 574	8 250	3 642	...	221	1 530	73	2 783
23	19 495	10 362	496	1 905	1 029	6 932	9 133	4 247	...	254	1 812	55	2 764
21 *I*	25 160	14 425	544	2 650	1 368	9 864	10 736	4 542	...	259	1 616	52	4 266
II	24 377	13 845	539	2 633	1 354	9 319	10 532	4 454	...	265	1 680	51	4 083
III	24 280	13 793	531	2 680	1 285	9 298	10 486	4 298	...	257	1 731	49	4 151
IV	24 041	14 018	560	2 722	1 295	9 440	10 023	4 074	...	237	1 670	55	3 987
22 *I*	23 414	13 718	540	2 497	1 241	9 440	9 696	4 028	...	257	1 721	61	3 629
II	21 480	12 445	486	2 183	1 110	8 666	9 036	3 979	...	249	1 695	68	3 047
III	20 894	12 054	471	2 170	1 072	8 341	8 840	3 833	...	237	1 749	63	2 958
IV	19 508	11 258	491	2 098	1 095	7 574	8 250	3 642	...	221	1 530	73	2 783
23 *I*	19 339	10 813	482	2 067	1 082	7 182	8 526	3 754	...	226	1 584	75	2 886
II	19 391	10 806	491	2 089	1 124	7 103	8 584	3 728	...	237	1 706	64	2 850
III	19 286	10 551	479	1 987	999	7 085	8 735	3 846	...	234	1 685	56	2 914
IV	19 495	10 362	496	1 905	1 029	6 932	9 133	4 247	...	254	1 812	55	2 764
24 *I*	19 831	10 527	524	1 885	1 047	7 072	9 304	4 288	...	254	1 914	53	2 795
II	19 443	10 664	503	1 982	1 062	7 117	8 780	4 053	...	242	1 846	55	2 583

Véanse notas al final del capítulo

4. ENTIDADES DE CRÉDITO Y EFC
B) Detalles del crédito y los depósitos de las entidades de crédito y EFC

4.11 Crédito por grupos de entidades a las AAPP y a otros sectores residentes

Millones de euros

	Crédito a AAPP				Crédito a OSR			
	Total Entidades de crédito establecimientos financieros de crédito (a)	Entidades de depósito (b)	ICO	EFC	Total Entidades de crédito y establecimientos financieros de crédito (c)	Entidades de depósito (b)	ICO	EFC
	1=2+3+4	2	3	4	5=6+7+8	6	7	8
18	68 956	65 740	2 676	540	1 208 315	1 150 228	6 887	51 200
19	66 922	63 786	2 773	364	1 193 526	1 135 590	6 979	50 958
20	77 198	74 357	2 449	392	1 224 440	1 174 945	8 191	41 305
21	81 491	78 919	2 213	360	1 223 700	1 173 435	7 482	42 783
22	81 978	79 811	1 640	527	1 219 477	1 166 763	7 286	45 429
23 *May*	83 899	80 848	2 477	574	1 191 944	1 141 150	7 093	43 702
Jun	85 737	82 018	3 305	413	1 205 611	1 153 009	7 420	45 181
Jul	81 791	78 133	3 122	536	1 194 189	1 142 263	7 720	44 206
Ago	80 993	77 463	2 952	578	1 182 730	1 131 606	7 712	43 412
Sep	80 575	77 273	2 791	510	1 183 049	1 131 559	7 721	43 769
Oct	78 502	75 061	2 774	667	1 176 950	1 126 108	7 934	42 908
Nov	77 985	74 895	2 476	615	1 186 488	1 135 132	7 851	43 505
Dic	78 998	75 167	2 898	933	1 181 269	1 126 785	8 515	45 970
24 *Ene*	78 610	75 026	2 890	694	1 166 915	1 114 927	8 492	43 495
Feb	78 958	75 610	2 725	623	1 166 426	1 115 091	8 526	42 809
Mar	78 915	75 352	3 105	457	1 173 199	1 121 038	8 413	43 749
Abr	79 385	75 823	2 940	623	1 171 576	1 120 439	8 430	42 707
May	81 007	77 541	2 771	695	1 171 161	1 119 841	8 385	42 935
Jun	83 386	80 143	2 597	646	1 192 168	1 139 022	8 287	44 859
Jul	76 632	73 685	2 217	730	1 182 876	1 130 574	8 974	43 328
Ago	74 923	72 100	2 043	780	1 176 183	1 124 207	9 226	42 750
Sep P	76 166	72 505	3 044	617	1 179 624	1 126 218	9 235	44 171

Véanse notas al final del capítulo

Millones de euros

		Total (a)	Por instrumentos (negocios en España)											Por naturaleza (negocios totales)			
			Total	Créditos								Valores representativos de deuda (g)	EFC (c)	Total	Riesgo cliente		Riesgo país (f)
				A residentes				A no residentes							Morosos (d)	Otros (e)	
				Total	Sist. crediticio	AAPP	OSR	Total	Sist. crediticio	AAPP (b)	OSR						
		12 1=2+11+	2=3+7	3=4a6	4	5	6	7=8a10	8	9	10	11	12	13	14	15	16
18		73 035	73 035	70 743	7	478	70 258	2 292	50	224	2 018	...	...	...	...	...	...
19		59 371	59 371	57 583	4	387	57 192	1 788	44	140	1 604	...	...	...	...	...	...
20		57 334	57 334	55 487	3	320	55 164	1 847	28	160	1 659	...	...	...	...	...	...
21		54 670	54 670	52 851	2	302	52 548	1 819	18	182	1 619	...	...	...	...	...	...
22		45 535	45 535	43 416	3	254	43 159	2 119	13	190	1 916	...	...	...	...	...	...
23	*May*	45 335	45 335	43 060	2	253	42 805	2 275	6	166	2 103	...	...	...	...	...	...
	Jun	44 744	44 744	42 406	2	231	42 173	2 338	5	155	2 178	...	...	...	...	...	...
	Jul	44 389	44 389	42 022	2	219	41 801	2 367	5	155	2 208	...	...	...	...	...	...
	Ago	44 703	44 703	42 393	2	220	42 171	2 310	8	155	2 148	...	...	...	...	...	...
	Sep	44 535	44 535	42 249	2	165	42 081	2 286	4	158	2 124	...	...	...	...	...	...
	Oct	44 768	44 768	42 494	2	140	42 351	2 274	3	158	2 112	...	...	...	...	...	...
	Nov	44 728	44 728	42 451	2	142	42 307	2 277	2	155	2 121	...	...	...	...	...	...
	Dic	44 276	44 276	41 996	2	126	41 868	2 280	2	149	2 129	...	...	...	...	...	...
24	*Ene*	44 595	44 595	42 348	2	126	42 219	2 248	2	153	2 093	...	...	...	...	...	...
	Feb	44 800	44 800	42 560	2	129	42 429	2 240	5	157	2 078	...	...	...	...	...	...
	Mar	44 541	44 541	42 452	3	130	42 319	2 089	2	157	1 930	...	...	...	...	...	...
	Abr	44 309	44 309	42 209	3	137	42 069	2 100	0	152	1 948	...	...	...	...	...	...
	May	44 490	44 490	42 330	3	143	42 184	2 160	0	216	1 944	...	...	...	...	...	...
	Jun	43 139	43 139	41 024	3	131	40 890	2 114	0	226	1 888	...	...	...	...	...	...
	Jul	42 643	42 643	40 574	3	144	40 427	2 070	3	204	1 862	...	...	...	...	...	...
	Ago	42 636	42 636	40 584	3	138	40 442	2 053	0	203	1 850	...	...	...	...	...	...
	Sep P	42 641	42 641	40 584	6	124	40 454	2 057	3	213	1 842	...	...	...	...	...	...

Veánse notas al final del capítulo

4.12. CRÉDITO DE ENTIDADES DE CRÉDITO Y EFC A OTROS SECTORES RESIDENTES. DETALLE POR FINALIDADES

■ Serie representada gráficamente.

Millones de euros y porcentajes

	Total (a)	Financiación de actividades productivas						Otras financ.a personas físicas por func. de gasto					Financiación a instituciones privadas sin fines de lucro	Sin clasificar	Pro memoria: construcción y vivienda (d)
		Total	Agricultura, ganadería y pesca	Industria (excepto construcción)	Construcción	Servicios		Total	Adquisición y rehabil. de vivienda propia		Bienes de consumo duradero	Resto (b)			
							Del cual			Del cual					
						Total	Servicios inmobiliarios		Total	Adquisición de vivienda					
	1 ■	2 ■	3	4	5	6	7	8 ■	9	10 ■	11 ■	12	13	14	15 ■
19	1 193 527	534 773	21 428	103 727	26 013	383 604	88 149	647 479	510 868	493 568	55 843	80 767	5 507	5 768	625 030
20	1 224 458	575 162	22 285	110 873	27 895	414 107	81 943	637 516	504 215	487 855	59 205	74 095	5 709	6 071	614 053
21	1 223 700	571 098	22 946	109 894	27 235	411 023	82 101	642 404	510 176	493 146	59 733	72 495	5 268	4 930	619 512
22	1 219 477	564 626	22 572	112 491	26 542	403 019	74 607	643 342	508 937	492 425	59 790	74 615	4 955	6 554	610 086
21 *I*	1 218 084	569 827	22 484	109 527	27 668	410 147	81 529	636 223	504 710	488 594	58 677	72 835	5 624	6 409	613 908
II	1 232 484	572 050	22 520	108 090	27 577	413 862	81 700	648 549	507 298	491 343	61 088	80 163	5 496	6 390	616 575
III	1 213 528	563 085	22 686	107 391	27 420	405 586	80 498	640 481	507 711	491 814	59 599	73 170	5 423	4 539	615 630
IV	1 223 700	571 098	22 946	109 894	27 235	411 023	82 101	642 404	510 176	493 146	59 733	72 495	5 268	4 930	619 512
22 *I*	1 214 017	561 373	23 004	111 242	27 177	399 950	76 707	642 989	511 542	494 854	58 548	72 899	5 179	4 476	615 426
II	1 234 514	568 507	23 158	117 643	26 678	401 027	75 409	655 937	513 222	496 515	59 573	83 142	5 303	4 767	615 308
III	1 223 502	567 081	23 036	117 341	27 237	399 466	76 357	646 163	512 794	496 187	59 595	73 773	5 156	5 103	616 388
IV	1 219 477	564 626	22 572	112 491	26 542	403 019	74 607	643 342	508 937	492 425	59 790	74 615	4 955	6 554	610 086
23 *I*	1 203 338	554 747	22 017	111 810	26 703	394 216	73 598	637 183	503 037	486 762	61 273	72 873	4 930	6 478	603 338
II	1 205 595	547 436	21 309	108 223	26 158	391 745	72 007	645 093	499 232	483 224	62 745	83 115	4 867	8 200	597 396
III	1 183 049	537 930	21 046	105 860	25 670	385 354	70 308	631 222	495 732	480 039	63 382	72 108	5 067	8 829	591 709
IV	1 181 270	538 996	20 864	103 394	25 236	389 501	69 748	629 328	492 467	476 847	63 990	72 871	5 013	7 933	587 451
24 *I*	1 173 200	537 489	20 781	104 337	24 811	387 559	69 235	626 874	490 384	474 947	64 633	71 857	4 603	4 233	584 430
II	1 192 169	544 223	20 718	104 238	24 805	394 461	69 754	640 783	491 517	476 242	66 033	83 233	4 625	2 538	586 076

CRÉDITO POR FINALIDADES
Tasas de variación interanual (c)

CRÉDITO POR FINALIDADES A PERSONAS FÍ SICAS
Tasas de variación interanual (c)

4. ENTIDADES DE CRÉDITO Y EFC
B) Detalle del crédito y los depósitos de las entidades de crédito y EFC

4.13 (1ª parte) Total crédito y total créditos dudosos a otros sectores residentes por finalidades. Total para financiar actividades productivas (a) y detalle por funciones de gasto (b)

Millones de euros

	Total	Financiación de actividades productivas (c)	Otras financiaciones a hogares por funciones de gasto									ISFLSH	Sin clasificar (f)	Promemoria
			Total	Adquisición y rehabilitación de viviendas					Consumo		Resto (e)			Con garan. hipotec. no adquis. vivienda (g)
				Total	Adquisición de vivienda			Rehabilitación	Total	Del cual bienes de consumo duradero				
					Total	Con gar inmobiliaria (d)	Resto							
	12+13 1=2+3+	2	3=4+9+11	4=5+8	5=6+7	6	7	8	9	10	11	12	13	14
18	1 208 318	545 599	649 564	518 737	500 825	494 459	6 365	17 912	86 668	50 443	44 159	5 278	7 878	32 095
19	1 193 527	534 773	647 479	510 868	493 568	487 561	6 007	17 301	94 279	55 843	42 331	5 507	5 768	30 444
20	1 224 458	575 162	637 516	504 215	487 855	481 913	5 942	16 360	91 796	59 205	41 504	5 709	6 071	27 584
21	1 223 700	571 098	642 404	510 176	493 146	487 146	6 000	17 030	93 370	59 733	38 858	5 268	4 930	22 759
22	1 219 477	564 626	643 342	508 937	492 425	486 890	5 535	16 512	94 393	59 790	40 012	4 955	6 554	21 268
23	1 181 270	538 996	629 328	492 467	476 847	471 915	4 932	15 621	97 052	63 990	39 809	5 013	7 933	19 911
21 *I*	1 218 084	569 827	636 223	504 710	488 594	482 528	6 066	16 117	89 925	58 677	41 587	5 624	6 409	27 257
II	1 232 484	572 050	648 549	507 298	491 343	485 339	6 004	15 955	93 008	61 088	48 243	5 496	6 390	26 976
III	1 213 528	563 085	640 481	507 711	491 814	485 593	6 222	15 897	91 572	59 599	41 197	5 423	4 539	26 482
IV	1 223 700	571 098	642 404	510 176	493 146	487 146	6 000	17 030	93 370	59 733	38 858	5 268	4 930	22 759
22 *I*	1 214 017	561 373	642 989	511 542	494 854	488 767	6 088	16 687	90 008	58 548	41 439	5 179	4 476	22 437
II	1 234 514	568 507	655 937	513 222	496 515	490 671	5 843	16 707	91 406	59 573	51 309	5 303	4 767	22 016
III	1 223 502	567 081	646 163	512 794	496 187	490 356	5 831	16 606	92 889	59 595	40 480	5 156	5 103	21 658
IV	1 219 477	564 626	643 342	508 937	492 425	486 890	5 535	16 512	94 393	59 790	40 012	4 955	6 554	21 268
23 *I*	1 203 338	554 747	637 183	503 037	486 762	481 496	5 265	16 275	93 244	61 273	40 901	4 930	6 478	20 968
II	1 205 595	547 436	645 093	499 232	483 224	478 120	5 104	16 008	94 580	62 745	51 281	4 867	8 200	20 609
III	1 183 049	537 930	631 222	495 732	480 039	475 055	4 983	15 693	94 891	63 382	40 599	5 067	8 829	20 687
IV	1 181 270	538 996	629 328	492 467	476 847	471 915	4 932	15 621	97 052	63 990	39 809	5 013	7 933	19 911
24 *I*	1 173 200	537 489	626 874	490 384	474 947	470 137	4 811	15 437	97 186	64 633	39 304	4 603	4 233	19 566
II	1 192 169	544 223	640 783	491 517	476 242	471 396	4 846	15 275	99 548	66 033	49 719	4 625	2 538	19 034

(c) y (f). A partir de la edición de junio de 2014, se ha producido una reclasificación de las entidades de contrapartida central cuyos importes se han incorporado para toda la serie histórica a la columna 2 y se han excluído de la columna 12.
Véanse resto notas al final del capítulo.

4.13 (Cont.) Total crédito y total créditos dudosos a otros sectores residentes por finalidades. Total para financiar actividades productivas (a) y detalle por funciones de gasto (b)

Millones de euros

	Total dudosos	Financiación de actividades productivas (h)	Otras financiaciones a hogares por funciones de gasto									ISFLSH	Sin clasificar (f)	Promemoria
			Total	Adquisición y rehabilitación de viviendas					Consumo		Resto (j)			Con garan. hipotec. no adquis. vivienda (k)
				Total	Adquisición de vivienda			Rehabilitación	Total	Del cual bienes de consumo duradero				
					Total	Con gar inmobiliaria (i)	Resto (i)							
	26+27 15=16+17+	16	23+25 17=18+	22 18=19+	19=20+21	20	21	22	23	24	25	26	27	28
18	70 255	37 479	31 794	21 517	20 412	...	...	1 105	3 710	1 541	6 567	229	753	5 264
19	57 192	28 911	27 614	17 708	16 760	...	...	948	4 097	1 767	5 809	194	472	4 680
20	55 164	28 648	26 078	16 179	15 276	...	...	904	4 718	2 235	5 180	141	297	4 006
21	52 548	27 180	24 851	15 587	14 777	...	...	810	4 654	2 433	4 610	150	367	2 920
22	43 159	23 759	19 136	12 077	11 459	...	...	618	3 973	2 269	3 085	146	119	1 993
23	41 868	21 906	19 722	12 890	12 307	...	...	583	4 155	2 560	2 677	130	110	1 699
21 *I*	54 980	28 334	26 234	16 077	15 192	...	...	886	4 972	2 361	5 184	139	274	3 946
II	54 218	28 365	25 517	15 758	14 900	...	...	858	4 659	2 359	5 100	136	199	3 888
III	52 826	27 321	25 197	15 408	14 563	...	...	845	4 703	2 417	5 085	142	165	3 846
IV	52 548	27 180	24 851	15 587	14 777	...	...	810	4 654	2 433	4 610	150	367	2 920
22 *I*	51 485	27 101	24 091	15 332	14 522	...	...	809	4 427	2 540	4 332	151	142	2 785
II	47 916	25 900	21 750	13 946	13 188	...	...	758	4 200	2 533	3 604	152	114	2 249
III	46 325	25 135	20 938	13 332	12 623	...	...	709	4 351	2 531	3 254	141	112	2 127
IV	43 159	23 759	19 136	12 077	11 459	...	...	618	3 973	2 269	3 085	146	119	1 993
23 *I*	42 215	22 913	19 025	11 981	11 380	...	...	601	4 062	2 342	2 981	150	127	1 896
II	42 174	22 391	19 516	12 423	11 823	...	...	600	4 148	2 495	2 944	144	122	1 838
III	42 081	21 855	19 986	12 920	12 316	...	...	604	4 123	2 476	2 944	127	113	1 910
IV	41 868	21 906	19 722	12 890	12 307	...	...	583	4 155	2 560	2 677	130	110	1 699
24 *I*	42 319	22 145	19 977	12 995	12 408	...	...	587	4 354	2 681	2 627	123	75	1 713
II	40 890	21 670	19 020	12 443	11 904	...	...	538	4 217	2 617	2 361	127	73	1 554

(h) y (f). A partir de la edición de junio de 2014, se ha producido una reclasificación de las entidades de contrapartida central cuyos importes se han incorporado para toda la serie histórica a la columna 15 y se han excluído de la columna 25.
Véanse resto notas al final del capítulo.

4.14 (1ª parte) Total crédito y total créditos dudosos a otros sectores residentes por finalidades. Total para financiar actividades productivas (a) y detalle por funciones de gasto. Entidades de depósito

Millones de euros

	Total	Financiación de actividades productivas (b)	Otras financiaciones a hogares por funciones de gasto									ISFLSH	Sin clasificar (e)	Promemoria
			Total	Adquisición y rehabilitación de viviendas					Consumo		Resto (d)			Con garan. hipotec. no adquis. vivienda (f)
				Total	Adquisición de vivienda			Rehabilitación	Total	Del cual bienes de consumo duradero				
					Total	Con gar inmobiliaria (c)	Resto							
	13+14 1=2+3+	2	3=4+9+11	4=5+8	5=6+7	6	7	8	9	10	11	12	13	14
18	1 150 231	523 942	613 449	508 235	490 533	484 229	6 304	17 702	62 334	35 418	42 879	5 257	7 583	32 011
19	1 135 590	512 107	612 455	500 474	483 473	477 605	5 868	17 000	71 128	42 635	40 853	5 462	5 566	30 358
20	1 174 945	554 073	609 400	493 951	477 877	472 058	5 818	16 074	75 546	49 727	39 903	5 687	5 785	27 506
21	1 173 435	550 342	613 143	500 045	483 323	477 419	5 903	16 722	75 251	49 688	37 846	5 245	4 705	22 684
22	1 166 763	542 154	613 390	499 417	483 252	477 810	5 442	16 165	75 112	49 545	38 860	4 924	6 295	21 194
23	1 126 785	514 953	599 150	484 126	468 871	464 045	4 826	15 255	76 445	52 564	38 578	4 971	7 712	19 836
21 *I*	1 169 638	548 877	608 808	494 404	478 570	472 694	5 876	15 834	74 407	49 326	39 996	5 601	6 351	27 178
II	1 184 136	551 664	620 894	497 028	481 368	475 464	5 904	15 660	76 625	51 152	47 241	5 474	6 103	26 900
III	1 165 368	542 915	612 878	497 516	481 917	475 795	6 123	15 599	75 177	49 609	40 185	5 400	4 174	26 407
IV	1 173 435	550 342	613 143	500 045	483 323	477 419	5 903	16 722	75 251	49 688	37 846	5 245	4 705	22 684
22 *I*	1 164 183	540 403	614 384	501 493	485 133	479 140	5 993	16 360	72 535	48 509	40 356	5 152	4 243	22 362
II	1 182 955	546 513	626 680	503 254	486 890	481 139	5 750	16 365	73 215	49 390	50 211	5 273	4 489	21 936
III	1 172 369	545 726	616 812	502 932	486 674	480 934	5 739	16 258	74 524	49 232	39 356	5 124	4 707	21 615
IV	1 166 763	542 154	613 390	499 417	483 252	477 810	5 442	16 165	75 112	49 545	38 860	4 924	6 295	21 194
23 *I*	1 152 312	533 430	607 776	493 706	477 783	472 611	5 172	15 922	74 358	50 743	39 712	4 895	6 211	20 894
II	1 152 994	525 147	615 079	490 056	474 416	469 407	5 009	15 640	74 948	51 744	50 075	4 830	7 938	20 534
III	1 131 559	516 215	601 825	487 229	471 895	467 005	4 889	15 335	75 241	52 132	39 354	5 024	8 496	20 611
IV	1 126 785	514 953	599 150	484 126	468 871	464 045	4 826	15 255	76 445	52 564	38 578	4 971	7 712	19 836
24 *I*	1 121 038	514 938	597 497	482 167	467 116	462 406	4 710	15 051	77 308	53 067	38 022	4 562	4 041	19 492
II	1 139 023	521 174	611 014	483 409	468 532	463 793	4 740	14 876	79 185	54 265	48 420	4 587	2 248	18 961

(c) y (f). A partir de la edición de junio de 2014, se ha producido una reclasificación de las entidades de contrapartida central cuyos importes se han incorporado para toda la serie histórica a la columna 2 y se han excluído de la columna 12.
Véanse resto notas al final del capítulo.

4. ENTIDADES DE CRÉDITO Y EFC
B) Detalle del crédito y los depósitos de las entidades de crédito y EFC

4.14 (Cont.) Total crédito y total créditos dudosos a otros sectores residentes por finalidades. Total para financiar actividades productivas (a) y detalle por funciones de gasto. Entidades de depósito

Millones de euros

	Total dudosos	Financiación de actividades productivas (g)	Otras financiaciones a hogares por funciones de gasto									ISFLSH	Sin clasificar (e)	Promemoria
			Total	Adquisición y rehabilitación de viviendas					Consumo		Resto (i)			Con garan. hipotec. no adquis. vivienda (j)
				Total	Adquisición de vivienda			Rehabilitación	Total	Del cual bienes de consumo duradero				
					Total	Con gar inmobiliaria (h)	Resto (h)							
	27+28 15=16+17+	16	23+25 17=18+	22 18=19+	19=20+21	20	21	22	23	24	25	26	27	28
18	67 199	36 725	29 505	20 127	19 026	...	...	1 102	2 901	1 213	6 477	229	739	5 254
19	54 301	28 302	25 337	16 374	15 434	...	...	940	3 263	1 372	5 699	194	468	4 668
20	52 224	27 986	23 805	14 789	13 900	...	...	888	4 013	1 845	5 003	141	293	3 978
21	49 378	26 508	22 356	13 915	13 122	...	...	793	4 007	2 065	4 434	150	365	2 900
22	40 276	23 075	16 938	10 723	10 118	...	...	605	3 300	1 889	2 915	145	118	1 973
23	38 769	21 145	17 386	11 467	10 904	...	...	563	3 390	2 088	2 530	129	109	1 675
21 *I*	51 975	27 656	23 907	14 732	13 864	...	...	868	4 182	1 936	4 993	139	273	3 920
II	51 357	27 683	23 339	14 459	13 617	...	...	841	3 970	1 971	4 911	136	197	3 867
III	49 982	26 660	23 016	14 143	13 314	...	...	828	3 981	2 001	4 893	142	164	3 825
IV	49 378	26 508	22 356	13 915	13 122	...	...	793	4 007	2 065	4 434	150	365	2 900
22 *I*	48 286	26 433	21 562	13 686	12 895	...	...	791	3 718	2 135	4 158	151	141	2 767
II	44 973	25 253	19 455	12 432	11 692	...	...	740	3 592	2 192	3 431	152	112	2 229
III	43 386	24 503	18 633	11 819	11 125	...	...	694	3 729	2 170	3 085	141	109	2 117
IV	40 276	23 075	16 938	10 723	10 118	...	...	605	3 300	1 889	2 915	145	118	1 973
23 *I*	39 193	22 212	16 705	10 602	10 016	...	...	586	3 298	1 918	2 805	150	125	1 872
II	39 134	21 682	17 189	10 944	10 359	...	...	585	3 478	2 088	2 766	143	121	1 813
III	38 955	21 142	17 575	11 422	10 835	...	...	587	3 395	2 019	2 757	126	112	1 884
IV	38 769	21 145	17 386	11 467	10 904	...	...	563	3 390	2 088	2 530	129	109	1 675
24 *I*	39 094	21 297	17 601	11 624	11 058	...	...	566	3 504	2 157	2 473	122	74	1 690
II	37 832	20 794	16 839	11 193	10 678	...	...	514	3 444	2 110	2 203	126	72	1 531

(h) y (f). A partir de la edición de junio de 2014, se ha producido una reclasificación de las entidades de contrapartida central cuyos importes se han incorporado para toda la serie histórica a la columna 15 y se han excluído de la columna 25.
Véanse resto notas al final del capítulo.

4. ENTIDADES DE CRÉDITO Y EFC
B) Detalle del crédito y los depósitos de las entidades de crédito y EFC

4.17 (1ª parte) Total crédito y total créditos dudosos a otros sectores residentes por finalidades. Total para financiar actividades productivas (a) y detalle por funciones de gasto. EFC

Millones de euros

	Total	Financiación de actividades productivas (b)	Otras financiaciones a hogares por funciones de gasto									ISFLSH	Sin clasificar (e)	Promemoria
			Total	Adquisición y rehabilitación de viviendas					Consumo		Resto (d)			Con garan. hipotec. no adquis. vivienda (f)
				Total	Adquisición de vivienda			Rehabilitación	Total	Del cual bienes de consumo duradero				
					Total	Con gar inmobiliaria (c)	Resto							
	13+14 1=2+3+	2	3=4+9+11	4=5+8	5=6+7	6	7	8	9	10	11	12	13	14
18	51 200	14 802	36 100	10 488	10 277	10 228	49	211	24 333	15 024	1 279	9	289	85
19	50 958	15 738	35 009	10 381	10 081	9 955	126	300	23 151	13 208	1 478	10	200	86
20	41 323	12 925	28 102	10 251	9 965	9 854	112	286	16 250	9 478	1 601	11	285	78
21	42 783	13 297	29 249	10 119	9 812	9 726	86	307	18 118	10 044	1 012	13	224	75
22	45 429	15 210	29 939	9 507	9 160	9 079	81	347	19 280	10 245	1 152	22	258	74
23	45 970	15 558	30 164	8 327	7 962	7 869	92	365	20 606	11 426	1 230	27	221	75
21 *I*	40 234	12 764	27 402	10 294	10 011	9 833	179	283	15 517	9 351	1 591	11	57	79
II	40 447	12 508	27 643	10 258	9 963	9 874	89	295	16 383	9 937	1 002	11	286	75
III	40 291	12 325	27 590	10 184	9 885	9 797	88	298	16 395	9 991	1 012	12	364	75
IV	42 783	13 297	29 249	10 119	9 812	9 726	86	307	18 118	10 044	1 012	13	224	75
22 *I*	42 096	13 254	28 593	10 037	9 710	9 626	84	327	17 473	10 039	1 083	17	232	75
II	43 926	14 383	29 245	9 956	9 614	9 532	82	342	18 190	10 183	1 098	20	278	79
III	43 695	13 939	29 339	9 851	9 502	9 421	81	348	18 364	10 364	1 124	22	396	43
IV	45 429	15 210	29 939	9 507	9 160	9 079	81	347	19 280	10 245	1 152	22	258	74
23 *I*	43 828	14 142	29 393	9 319	8 966	8 885	81	353	18 886	10 530	1 189	25	267	74
II	45 181	14 894	29 999	9 163	8 795	8 712	82	368	19 631	11 001	1 206	26	261	75
III	43 769	14 024	29 383	8 489	8 130	8 049	81	358	19 649	11 250	1 245	29	334	76
IV	45 970	15 558	30 164	8 327	7 962	7 869	92	365	20 606	11 426	1 230	27	221	75
24 *I*	43 749	14 169	29 362	8 203	7 817	7 731	87	386	19 877	11 566	1 282	25	192	74
II	44 859	14 790	29 754	8 094	7 695	7 603	92	398	20 361	11 768	1 299	26	290	74

(c) y (f). A partir de la edición de junio de 2014, se ha producido una reclasificación de las entidades de contrapartida central cuyos importes se han incorporado para toda la serie histórica a la columna 2 y se han excluído de la columna 12.
Véanse resto notas al final del capítulo.

4.17 (Cont.) Total crédito y total créditos dudosos a otros sectores residentes por finalidades. Total para financiar actividades productivas (a) y detalle por funciones de gasto. EFC

Millones de euros

	Total dudosos	Financiación de actividades productivas (g)	Otras financiaciones a hogares por funciones de gasto									ISFLSH	Sin clasificar (e)	Promemoria
			Total	Adquisición y rehabilitación de viviendas					Consumo		Resto (i)			Con garan. hipotec. no adquis. vivienda (j)
				Total	Adquisición de vivienda			Rehabilitación	Total	Del cual bienes de consumo duradero				
					Total	Con gar inmobiliaria (h)	Resto (h)							
	27+28 15=16+17+	16	23+25 17=18+	22 18=19+	19=20+21	20	21	22	23	24	25	26	27	28
18	2 638	339	2 289	1 390	1 386	...	...	4	809	328	89	0	11	10
19	2 616	335	2 277	1 334	1 326	...	...	8	833	395	110	0	4	12
20	2 687	410	2 273	1 391	1 375	...	...	15	705	390	177	0	4	28
21	2 948	451	2 496	1 672	1 655	...	...	17	648	368	176	0	2	20
22	2 695	496	2 198	1 354	1 341	...	...	13	673	380	171	0	1	21
23	2 911	574	2 336	1 423	1 403	...	...	20	765	471	148	1	1	24
21 *I*	2 752	425	2 326	1 345	1 328	...	...	18	790	425	191	0	1	26
II	2 632	453	2 178	1 300	1 283	...	...	17	689	388	189	0	1	21
III	2 623	441	2 181	1 266	1 249	...	...	17	723	416	193	0	1	21
IV	2 948	451	2 496	1 672	1 655	...	...	17	648	368	176	0	2	20
22 *I*	2 982	451	2 529	1 646	1 628	...	...	18	709	405	175	0	1	19
II	2 736	439	2 295	1 514	1 496	...	...	18	607	341	173	0	1	20
III	2 747	439	2 305	1 513	1 498	...	...	15	622	361	170	0	3	10
IV	2 695	496	2 198	1 354	1 341	...	...	13	673	380	171	0	1	21
23 *I*	2 840	519	2 319	1 379	1 364	...	...	15	764	425	176	0	2	24
II	2 859	530	2 327	1 479	1 464	...	...	15	670	407	178	1	1	24
III	2 948	535	2 411	1 497	1 481	...	...	17	727	458	186	1	1	26
IV	2 911	574	2 336	1 423	1 403	...	...	20	765	471	148	1	1	24
24 *I*	3 040	663	2 375	1 371	1 350	...	...	22	850	524	154	1	1	23
II	2 883	700	2 181	1 250	1 226	...	...	24	773	507	158	0	1	23

(h) y (f). A partir de la edición de junio de 2014, se ha producido una reclasificación de las entidades de contrapartida central cuyos importes se han incorporado para toda la serie histórica a la columna 15 y se han excluído de la columna 25.
Véanse resto notas al final del capítulo.

4.18 (1ª parte) Total crédito y total créditos dudosos a otros sectores residentes para financiar actividades productivas (a). Detalle por la actividad principal

Millones de euros

	Total	Agricultura,ganadería, caza,silvicultura y pesca	Industria (excepto construcción) (b)	Construcción (b)	Servicios						
					Total	Comercio y reparaciones	Hostelería	Transporte y almacenamiento	Intermediación financiera (excepto entidades crédito) (c)	Actividades inmobiliarias	Otros servicios
	1=2+3+4+5	2	3	4	5=6 a 11	6	7	8	9	10	11
18	545 599	21 217	105 951	29 079	389 351	76 128	25 639	33 971	65 815	93 372	94 425
19	534 773	21 428	103 727	26 013	383 604	79 179	26 951	34 007	64 780	88 149	90 537
20	575 162	22 285	110 873	27 895	414 107	86 856	35 489	39 135	68 115	81 943	102 568
21	571 098	22 946	109 894	27 235	411 023	85 608	33 238	41 290	61 938	82 101	106 848
22	564 626	22 572	112 491	26 542	403 019	88 764	30 486	37 727	62 178	74 607	109 256
23	538 996	20 864	103 394	25 236	389 501	85 213	29 094	35 732	63 300	69 748	106 415
21 *I*	569 827	22 484	109 527	27 668	410 147	86 993	35 903	39 006	62 753	81 529	103 963
II	572 050	22 520	108 090	27 577	413 862	85 861	35 498	39 371	68 542	81 700	102 890
III	563 085	22 686	107 391	27 420	405 586	84 189	34 462	39 399	63 748	80 498	103 290
IV	571 098	22 946	109 894	27 235	411 023	85 608	33 238	41 290	61 938	82 101	106 848
22 *I*	561 373	23 004	111 242	27 177	399 950	86 964	32 570	39 173	59 178	76 707	105 358
II	568 507	23 158	117 643	26 678	401 027	88 697	32 299	38 695	61 558	75 409	104 369
III	567 081	23 036	117 341	27 237	399 466	87 551	31 215	37 891	60 325	76 357	106 127
IV	564 626	22 572	112 491	26 542	403 019	88 764	30 486	37 727	62 178	74 607	109 256
23 *I*	554 747	22 017	111 810	26 703	394 216	87 450	30 529	36 159	60 271	73 598	106 209
II	547 436	21 309	108 223	26 158	391 745	87 404	29 893	35 300	61 101	72 007	106 042
III	537 930	21 046	105 860	25 670	385 354	84 731	29 043	35 180	60 528	70 308	105 564
IV	538 996	20 864	103 394	25 236	389 501	85 213	29 094	35 732	63 300	69 748	106 415
24 *I*	537 489	20 781	104 337	24 811	387 559	83 292	29 116	34 988	60 175	69 235	110 754
II	544 223	20 718	104 238	24 805	394 461	83 345	28 347	35 087	62 505	69 754	115 423

(c) A partir de la edición de junio de 2014, se ha producido una reclasificación de las entidades de contrapartida central, cuyos importes se han incorporado para toda la serie histórica.
Véanse resto notas al final del capítulo.

4. ENTIDADES DE CRÉDITO Y EFC
B) Detalle del crédito y los depósitos de las entidades de crédito y EFC

4.18 (Cont.) Total crédito y total créditos dudosos a otros sectores residentes para financiar actividades productivas (a). Detalle por la actividad principal

Millones de euros

	Total dudosos	Agricultura,ganadería, caza,silvicultura y pesca	Industria (excepto construcción) (b)	Construcción (b)	Servicios						
					Total	Comercio y reparaciones	Hostelería	Transporte y almacenamiento	Intermediación financiera (excepto entidades crédito) (c)	Actividades inmobiliarias	Otros servicios
	+15+16 12=13+14+	13	14	15	16=17 a22	17	18	19	20	21	22
18	37 479	1 320	6 560	4 062	25 537	6 796	2 020	1 641	176	8 376	6 527
19	28 911	1 291	5 603	3 047	18 969	6 497	1 551	1 488	137	4 616	4 680
20	28 648	1 233	5 295	2 553	19 566	5 970	1 900	1 580	186	4 079	5 850
21	27 180	1 189	4 858	2 305	18 828	5 383	2 547	1 954	218	3 390	5 337
22	23 759	1 111	4 220	2 142	16 286	4 890	2 434	1 442	195	2 814	4 511
23	21 906	1 130	4 108	2 060	14 608	4 815	1 884	1 437	283	2 088	4 100
21 *I*	28 334	1 195	5 224	2 517	19 397	5 729	2 222	1 701	139	3 940	5 664
II	28 365	1 173	5 149	2 514	19 528	5 699	2 771	1 808	150	3 718	5 381
III	27 321	1 191	5 066	2 381	18 682	5 428	2 517	1 866	218	3 555	5 098
IV	27 180	1 189	4 858	2 305	18 828	5 383	2 547	1 954	218	3 390	5 337
22 *I*	27 101	1 188	4 673	2 282	18 957	5 371	2 845	1 910	210	3 335	5 287
II	25 900	1 155	4 381	2 238	18 126	4 946	2 715	1 895	194	3 064	5 313
III	25 135	1 158	4 378	2 189	17 410	5 068	2 741	1 680	223	2 987	4 711
IV	23 759	1 111	4 220	2 142	16 286	4 890	2 434	1 442	195	2 814	4 511
23 *I*	22 913	1 113	4 112	2 079	15 608	4 769	2 377	1 394	220	2 532	4 316
II	22 391	1 129	4 098	2 073	15 091	4 774	2 139	1 307	311	2 491	4 070
III	21 855	1 110	3 937	2 000	14 808	4 725	2 035	1 448	301	2 218	4 081
IV	21 906	1 130	4 108	2 060	14 608	4 815	1 884	1 437	283	2 088	4 100
24 *I*	22 145	1 200	4 167	2 125	14 652	5 045	1 789	1 353	233	1 938	4 294
II	21 670	1 145	4 176	2 079	14 269	4 852	1 784	1 257	267	1 933	4 177

(c) A partir de la edición de junio de 2014, se ha producido una reclasificación de las entidades de contrapartida central, cuyos importes se han incorporado para toda la serie histórica.

Véanse resto notas al final del capítulo.

4. ENTIDADES DE CRÉDITO Y EFC
B) Detalle del crédito y los depósitos de las entidades de crédito y EFC

4.19 (1ª parte) Total crédito y total créditos dudosos a otros sectores residentes para financiar actividades productivas (a). Detalle por la actividad principal.Entidades de depósito

Millones de euros

	Total	Agricultura,ganadería, caza,silvicultura y pesca	Industria (excepto construcción) (b)	Construcción (b)	Servicios						
					Total	Comercio y reparaciones	Hostelería	Transporte y almacenamiento	Intermediación financiera (excepto entidades crédito) (c)	Actividades inmobiliarias	Otros servicios
	1=2+3+4+5	2	3	4	5=6 a 11	6	7	8	9	10	11
18	523 942	20 938	101 272	27 386	374 346	72 337	25 350	29 711	65 124	92 778	89 046
19	512 107	21 104	97 842	24 304	368 856	74 459	26 679	29 988	64 050	87 211	86 470
20	554 073	21 939	105 671	26 275	400 187	83 018	35 113	35 119	66 478	81 359	99 099
21	550 342	22 580	104 448	25 603	397 710	82 056	32 856	37 610	61 378	81 586	102 224
22	542 154	22 173	106 866	24 945	388 167	83 723	30 071	34 219	61 676	73 946	104 532
23	514 953	20 518	98 960	23 484	371 989	79 284	28 653	32 105	62 930	69 206	99 811
21 *I*	548 877	22 166	104 267	26 086	396 357	83 275	35 527	35 146	61 093	80 957	100 361
II	551 664	22 180	102 928	25 937	400 620	82 362	35 128	35 585	67 132	81 157	99 255
III	542 915	22 348	102 216	25 777	392 573	80 920	34 083	35 621	63 100	79 974	98 876
IV	550 342	22 580	104 448	25 603	397 710	82 056	32 856	37 610	61 378	81 586	102 224
22 *I*	540 403	22 612	105 882	25 645	386 263	83 038	32 177	35 764	58 620	76 194	100 469
II	546 513	22 766	111 727	25 092	386 927	84 493	31 877	35 085	61 032	74 822	99 617
III	545 726	22 659	111 680	25 579	385 807	83 694	30 812	34 329	59 819	75 731	101 424
IV	542 154	22 173	106 866	24 945	388 167	83 723	30 071	34 219	61 676	73 946	104 532
23 *I*	533 430	21 643	106 848	25 124	379 815	82 709	30 102	32 815	59 836	73 020	101 332
II	525 147	20 951	103 895	24 563	375 737	82 019	29 443	31 720	60 679	71 442	100 434
III	516 215	20 729	101 331	24 092	370 063	79 842	28 611	31 787	60 121	69 773	99 929
IV	514 953	20 518	98 960	23 484	371 989	79 284	28 653	32 105	62 930	69 206	99 811
24 *I*	514 938	20 457	100 252	23 186	371 042	78 027	28 671	31 444	59 818	68 685	104 396
II	521 174	20 393	100 032	23 286	377 462	77 842	27 920	31 529	62 133	69 179	108 858

(c) A partir de la edición de junio de 2014, se ha producido una reclasificación de las entidades de contrapartida central, cuyos importes se han incorporado para toda la serie histórica.

Veánse resto notas al final del capítulo

4. ENTIDADES DE CRÉDITO Y EFC
B) Detalle del crédito y los depósitos de las entidades de crédito y EFC

4.19 (Cont.) Total crédito y total créditos dudosos a otros sectores residentes para financiar actividades productivas (a). Detalle por la actividad principal.Entidades de depósito

Millones de euros

	Total dudosos	Agricultura,ganadería, caza,silvicultura y pesca	Industria (excepto construcción) (b)	Construcción (b)	Servicios						
					Total	Comercio y reparaciones	Hostelería	Transporte y almacenamiento	Intermediación financiera (excepto entidades crédito) (c)	Actividades inmobiliarias	Otros servicios
	+15+16 12=13+14+	13	14	15	16=17 a22	17	18	19	20	21	22
18	36 725	1 310	6 397	3 932	25 086	6 657	2 014	1 582	162	8 299	6 373
19	28 302	1 275	5 473	2 914	18 640	6 366	1 545	1 432	136	4 559	4 601
20	27 986	1 217	5 168	2 408	19 192	5 829	1 885	1 513	185	4 023	5 757
21	26 508	1 170	4 749	2 143	18 446	5 245	2 523	1 876	217	3 340	5 244
22	23 075	1 097	4 126	2 029	15 822	4 660	2 411	1 365	195	2 768	4 422
23	21 145	1 115	3 973	1 942	14 114	4 577	1 852	1 351	283	2 050	4 002
21 *I*	27 656	1 178	5 102	2 368	19 008	5 576	2 209	1 633	138	3 886	5 565
II	27 683	1 156	5 050	2 330	19 146	5 553	2 759	1 740	149	3 665	5 280
III	26 660	1 174	4 968	2 209	18 308	5 293	2 502	1 796	217	3 503	4 998
IV	26 508	1 170	4 749	2 143	18 446	5 245	2 523	1 876	217	3 340	5 244
22 *I*	26 433	1 167	4 553	2 121	18 591	5 226	2 825	1 851	209	3 288	5 192
II	25 253	1 139	4 271	2 096	17 746	4 803	2 694	1 815	194	3 017	5 222
III	24 503	1 143	4 270	2 052	17 038	4 935	2 721	1 596	223	2 940	4 622
IV	23 075	1 097	4 126	2 029	15 822	4 660	2 411	1 365	195	2 768	4 422
23 *I*	22 212	1 099	4 001	1 967	15 145	4 539	2 343	1 322	220	2 495	4 226
II	21 682	1 111	3 991	1 957	14 622	4 536	2 108	1 235	310	2 452	3 981
III	21 142	1 093	3 824	1 882	14 342	4 495	2 001	1 377	300	2 181	3 988
IV	21 145	1 115	3 973	1 942	14 114	4 577	1 852	1 351	283	2 050	4 002
24 *I*	21 297	1 178	4 006	1 997	14 115	4 774	1 747	1 268	233	1 898	4 195
II	20 794	1 124	4 005	1 952	13 713	4 559	1 747	1 170	267	1 893	4 077

(c) A partir de la edición de junio de 2014, se ha producido una reclasificación de las entidades de contrapartida central, cuyos importes se han incorporado para toda la serie histórica.
Véanse resto notas al final del capítulo.

4. ENTIDADES DE CRÉDITO Y EFC
B) Detalle del crédito y los depósitos de las entidades de crédito y EFC

4.22 (1ª parte) Total crédito y total créditos dudosos de EFC a otros sectores residentes para financiar actividades productivas (a). Detalle por la actividad principal.

Millones de euros

	Total	Agricultura,ganadería, caza,silvicultura y pesca	Industria (excepto construcción) (b)	Construcción (b)	Servicios						
					Total	Comercio y reparaciones	Hostelería	Transporte y almacenamiento	Intermediación financiera (excepto entidades crédito) (c)	Actividades inmobiliarias	Otros servicios
	1=2+3+4+5	2	3	4	5=6 a 11	6	7	8	9	10	11
18	14 802	264	2 867	959	10 712	3 666	283	1 697	21	420	4 624
19	15 738	307	3 461	1 172	10 798	4 601	242	1 744	18	779	3 413
20	12 925	331	2 801	1 050	8 742	3 607	270	1 474	370	433	2 588
21	13 297	353	3 592	1 145	8 206	3 333	263	1 370	105	392	2 744
22	15 210	390	3 792	1 165	9 862	4 854	282	1 405	62	417	2 842
23	15 558	340	3 272	1 200	10 745	5 660	316	1 346	60	374	2 990
21 *I*	12 764	301	2 980	991	8 491	3 486	261	1 388	222	422	2 713
II	12 508	326	3 109	1 054	8 018	3 270	255	1 358	172	412	2 553
III	12 325	324	3 124	1 056	7 822	3 046	262	1 370	204	395	2 545
IV	13 297	353	3 592	1 145	8 206	3 333	263	1 370	105	392	2 744
22 *I*	13 254	379	3 318	1 070	8 486	3 733	273	1 207	103	393	2 777
II	14 383	382	3 899	1 127	8 975	4 013	290	1 414	67	437	2 754
III	13 939	366	3 901	1 204	8 467	3 665	283	1 396	65	422	2 636
IV	15 210	390	3 792	1 165	9 862	4 854	282	1 405	62	417	2 842
23 *I*	14 142	366	3 184	1 152	9 440	4 461	302	1 361	62	418	2 836
II	14 894	352	3 189	1 187	10 166	5 090	324	1 370	61	402	2 917
III	14 024	310	3 365	1 178	9 170	4 586	306	1 220	60	365	2 633
IV	15 558	340	3 272	1 200	10 745	5 660	316	1 346	60	374	2 990
24 *I*	14 169	318	2 879	1 107	9 865	4 983	321	1 342	59	373	2 787
II	14 790	322	2 980	1 111	10 376	5 225	336	1 384	59	394	2 978

(c) A partir de la edición de junio de 2014, se ha producido una reclasificación de las entidades de contrapartida central, cuyos importes se han incorporado para toda la serie histórica.
Véanse resto notas al final del capítulo.

4. ENTIDADES DE CRÉDITO Y EFC
B) Detalle del crédito y los depósitos de las entidades de crédito y EFC

4.22 (Cont.) Total crédito y total créditos dudosos de EFC a otros sectores residentes para financiar actividades productivas (a). Detalle por la actividad principal.

Millones de euros

	Total dudosos	Agricultura,ganadería, caza,silvicultura y pesca	Industria (excepto construcción) (b)	Construcción (b)	Servicios						
					Total	Comercio y reparaciones	Hostelería	Transporte y almacenamiento	Intermediación financiera (excepto entidades crédito) (c)	Actividades inmobiliarias	Otros servicios
	+15+16 12=13+14+	13	14	15	16=17 a22	17	18	19	20	21	22
18	339	9	49	40	241	73	7	59	0	33	69
19	335	14	65	35	220	67	6	56	1	27	64
20	410	15	78	57	259	82	15	67	1	26	68
21	451	18	71	84	277	86	14	78	1	28	70
22	496	14	71	46	365	184	13	77	0	23	68
23	574	14	114	52	393	217	23	66	0	17	70
21 *I*	425	16	71	62	276	95	13	68	1	25	74
II	453	16	70	96	271	88	12	68	1	24	77
III	441	17	70	84	271	84	16	70	1	24	76
IV	451	18	71	84	277	86	14	78	1	28	70
22 *I*	451	21	82	87	262	94	10	59	0	26	73
II	439	15	75	66	282	96	11	79	0	26	70
III	439	15	78	68	278	87	11	83	0	26	70
IV	496	14	71	46	365	184	13	77	0	23	68
23 *I*	519	14	88	46	371	189	24	72	0	19	66
II	530	17	85	49	378	202	22	72	0	17	65
III	535	16	91	51	376	196	25	70	0	15	69
IV	574	14	114	52	393	217	23	66	0	17	70
24 *I*	663	21	140	62	440	251	32	66	0	19	71
II	700	21	151	61	467	273	33	68	0	19	74

(c) A partir de la edición de junio de 2014, se ha producido una reclasificación de las entidades de contrapartida central, cuyos importes se han incorporado para toda la serie histórica.

Véanse resto notas al final del capítulo.

4. ENTIDADES DE CRÉDITO Y EFC
B) Detalle del crédito y los depósitos de las entidades de crédito y EFC

4.23 (1ª parte) Total créditos y total créditos dudosos a otros sectores residentes para financiar actividades productivas (a). Detalle de las actividades de industria y construcción

Millones de Euros

	Créditos industria (excepto construcción)											Créditos construcción					
	Total	Industrias extractivas	Industrias manufactureras								Prod. y distrib energía electr. gas y agua	Total	Edificios y obras singulares	Obras públicas	Instalación y acabado de edificios y obras	Preparación de obras	Total EFC (b)
			Alimentación, bebidas tabaco	Refino de petróleo	Industria química	Fabric. minerales no metalic	Metalurgia, constr. maquin.	Fabric. material de transp.	Otras	Total EFC (b)							
	1=2a11	2	3	4	5	6	7	8	9	10	11	13a17 12=	13	14	15	16	17
18	105 951	2 029	22 692	2 785	5 078	4 458	19 661	5 800	15 899	...	27 548	29 079	11 516	10 160	5 872	1 531	...
19	103 727	2 643	23 257	2 708	5 004	4 100	19 720	5 713	14 628	...	25 954	26 013	11 053	7 605	5 924	1 430	...
20	110 873	2 588	23 933	2 429	5 701	4 504	22 112	6 225	16 242	...	27 139	27 895	11 976	7 271	7 108	1 539	...
21	109 894	2 422	23 950	2 138	6 039	4 638	21 909	5 584	15 977	...	27 236	27 235	11 631	6 762	7 351	1 491	...
22	112 491	1 658	25 020	2 695	6 057	4 625	22 046	5 988	16 968	...	27 434	26 542	10 898	6 612	7 556	1 476	...
23	103 394	1 449	24 367	2 059	5 734	3 831	19 355	5 502	15 017	...	26 080	25 236	10 511	6 211	7 160	1 355	...
21 *I*	109 527	2 630	23 594	2 435	5 717	4 394	21 894	5 888	16 126	...	26 849	27 668	11 711	7 244	7 149	1 565	...
II	108 090	2 270	23 826	2 123	6 087	4 305	21 838	5 633	16 058	...	25 949	27 577	11 690	7 093	7 239	1 554	...
III	107 391	2 224	23 535	2 256	5 921	4 383	21 665	5 401	15 870	...	26 136	27 420	11 714	6 942	7 234	1 530	...
IV	109 894	2 422	23 950	2 138	6 039	4 638	21 909	5 584	15 977	...	27 236	27 235	11 631	6 762	7 351	1 491	...
22 *I*	111 242	1 923	24 207	2 425	6 273	4 714	22 626	5 726	16 584	...	26 763	27 177	11 231	7 058	7 487	1 401	...
II	117 643	1 790	24 765	3 304	7 280	4 765	23 530	6 003	16 947	...	29 258	26 678	11 134	6 551	7 540	1 452	...
III	117 341	1 809	24 743	3 181	6 848	4 535	23 155	5 686	16 953	...	30 431	27 237	11 306	6 727	7 726	1 478	...
IV	112 491	1 658	25 020	2 695	6 057	4 625	22 046	5 988	16 968	...	27 434	26 542	10 898	6 612	7 556	1 476	...
23 *I*	111 810	1 524	25 214	2 904	6 226	4 378	21 897	5 941	16 376	...	27 351	26 703	10 760	6 961	7 489	1 492	...
II	108 223	1 595	25 126	2 560	6 102	4 245	20 616	5 452	16 105	...	26 422	26 158	10 748	6 472	7 435	1 502	...
III	105 860	1 355	24 525	2 872	5 900	3 801	19 833	5 639	15 450	...	26 484	25 670	10 567	6 292	7 305	1 506	...
IV	103 394	1 449	24 367	2 059	5 734	3 831	19 355	5 502	15 017	...	26 080	25 236	10 511	6 211	7 160	1 355	...
24 *I*	104 337	1 200	24 090	2 785	5 877	3 638	18 958	5 779	14 525	...	27 483	24 811	10 227	6 039	7 156	1 389	...
II	104 238	1 339	24 162	2 585	6 100	3 639	19 954	5 919	14 357	...	26 182	24 805	10 618	5 660	7 084	1 443	...

Véanse notas al final del capítulo.

4. ENTIDADES DE CRÉDITO Y EFC
B) Detalle del crédito y los depósitos de las entidades de crédito y EFC

4.23 (Cont.) Total créditos y total créditos dudosos a otros sectores residentes para financiar actividades productivas (a). Detalle de las actividades de industria y construcción

Millones de Euros

	Dudosos industria (excepto construcción)											Dudosos construcción					
			Industrias manufactureras														
	Total industria	Industrias extractivas	Alimentación bebida tabaco	Refino de petróleo	Industria química	Fabric minerales no metali	Metalurgia constr maquin	Fabric material transp	Otras	Prod. y distrib energía electr. gas y agua	EFC (b)	Total construcción	Edificios y obras singulares	Obras públicas	Instalación y acabado de edificios y obras	Preparación de obras	EFC (b)
	19a28 18=	19	20	21	22	23	24	25	26	27	28	30a34 29=	30	31	32	33	34
18	6 560	178	1 088	4	107	594	1 945	184	1 428	1 033	...	4 062	1 984	1 077	722	279	...
19	5 603	151	947	4	127	516	1 784	158	1 329	586	...	3 047	1 429	832	638	148	...
20	5 295	147	997	4	165	442	1 681	132	1 267	460	...	2 553	1 247	579	604	123	...
21	4 858	120	906	2	172	306	1 612	132	1 144	464	...	2 305	1 167	433	597	108	...
22	4 220	108	808	2	185	229	1 415	158	938	378	...	2 142	1 070	370	623	79	...
23	4 108	90	1 004	1	201	180	1 271	142	949	270	...	2 060	962	332	693	72	...
21 *I*	5 224	138	996	3	159	421	1 659	129	1 239	481	...	2 517	1 221	576	601	120	...
II	5 149	142	941	2	148	378	1 745	126	1 212	454	...	2 514	1 188	630	586	111	...
III	5 066	134	948	2	155	345	1 764	130	1 143	446	...	2 381	1 218	469	584	109	...
IV	4 858	120	906	2	172	306	1 612	132	1 144	464	...	2 305	1 167	433	597	108	...
22 *I*	4 673	120	911	2	167	297	1 545	125	1 078	428	...	2 282	1 119	436	627	100	...
II	4 381	111	821	1	163	265	1 468	137	993	422	...	2 238	1 070	423	657	88	...
III	4 378	116	822	1	191	250	1 444	153	983	418	...	2 189	1 065	393	641	89	...
IV	4 220	108	808	2	185	229	1 415	158	938	378	...	2 142	1 070	370	623	79	...
23 *I*	4 112	94	796	2	174	208	1 498	165	908	268	...	2 079	1 024	356	622	77	...
II	4 098	87	820	2	175	182	1 502	146	927	258	...	2 073	1 016	351	629	76	...
III	3 937	83	875	1	178	184	1 306	145	903	261	...	2 000	950	339	633	78	...
IV	4 108	90	1 004	1	201	180	1 271	142	949	270	...	2 060	962	332	693	72	...
24 *I*	4 167	98	1 004	1	207	189	1 226	149	980	313	...	2 125	980	355	716	74	...
II	4 176	93	1 018	0	240	197	1 178	148	963	339	...	2 079	938	350	718	72	...

Véanse notas al final del capítulo.

4. ENTIDADES DE CRÉDITO Y EFC
B) Detalle del crédito y los depósitos de las entidades de crédito y EFC

4.24 (1ª parte) Total crédito y total créditos dudosos a otros sectores residentes para financiar actividades productivas (a).Detalle de las actividades de industria y construcción. Entidades de depósito

Millones de Euros

	Créditos industria (excepto construcción)										Créditos construcción				
			Industrias manufactureras												
	Total	Industrias extractivas	Alimentación, bebidas tabaco	Refino de petróleo	Industria química	Fabric. minerales no metalic	Metalurgia; constr. maquin.	Fabric. material de transp.	Otras	Prod. y distrib energía electr. gas y agua	Total	Edificios y obras singulares	Obras públicas	Instalación y acabado de edificios y obras	Preparación de obras
	1=2a10	2	3	4	5	6	7	8	9	10	11=12a15	12	13	14	15
18	101 272	1 955	21 999	2 511	4 829	4 308	18 847	5 421	15 468	25 934	27 386	10 947	9 389	5 611	1 439
19	97 842	2 566	22 546	2 153	4 739	3 932	18 751	5 348	14 072	23 734	24 304	10 307	7 065	5 603	1 329
20	105 671	2 527	23 294	2 199	5 462	4 325	21 217	5 925	15 733	24 987	26 275	11 258	6 660	6 861	1 496
21	104 448	2 307	23 196	1 796	5 820	4 405	20 762	5 362	15 342	25 458	25 603	10 883	6 222	7 046	1 452
22	106 866	1 566	24 095	2 426	5 787	4 270	20 687	5 691	16 061	26 283	24 945	10 273	5 998	7 241	1 433
23	98 960	1 395	23 403	1 839	5 493	3 600	18 675	5 186	14 300	25 069	23 484	9 851	5 491	6 831	1 311
21 *I*	104 267	2 535	22 941	2 136	5 461	4 237	20 918	5 709	15 649	24 679	26 086	11 027	6 637	6 890	1 532
II	102 928	2 165	23 111	1 761	5 833	4 134	20 833	5 432	15 498	24 160	25 937	10 971	6 492	6 955	1 519
III	102 216	2 130	22 818	1 897	5 654	4 183	20 640	5 207	15 310	24 378	25 777	10 982	6 351	6 950	1 494
IV	104 448	2 307	23 196	1 796	5 820	4 405	20 762	5 362	15 342	25 458	25 603	10 883	6 222	7 046	1 452
22 *I*	105 882	1 850	23 423	2 133	6 047	4 503	21 561	5 470	15 962	24 932	25 645	10 575	6 487	7 218	1 365
II	111 727	1 708	23 793	3 044	7 007	4 513	22 349	5 711	16 330	27 272	25 092	10 443	5 993	7 243	1 413
III	111 680	1 698	23 872	2 801	6 598	4 324	21 916	5 540	16 277	28 654	25 579	10 569	6 173	7 401	1 435
IV	106 866	1 566	24 095	2 426	5 787	4 270	20 687	5 691	16 061	26 283	24 945	10 273	5 998	7 241	1 433
23 *I*	106 848	1 475	24 389	2 672	5 984	4 108	20 614	5 691	15 550	26 366	25 124	10 116	6 370	7 187	1 450
II	103 895	1 550	24 300	2 326	5 857	3 974	19 960	5 204	15 299	25 423	24 563	10 074	5 917	7 116	1 455
III	101 331	1 287	23 558	2 502	5 670	3 614	19 112	5 517	14 649	25 422	24 092	9 907	5 741	6 978	1 465
IV	98 960	1 395	23 403	1 839	5 493	3 600	18 675	5 186	14 300	25 069	23 484	9 851	5 491	6 831	1 311
24 *I*	100 252	1 152	23 249	2 587	5 630	3 464	18 336	5 514	13 801	26 519	23 186	9 575	5 421	6 846	1 344
II	100 032	1 290	23 151	2 379	5 860	3 419	19 332	5 656	13 744	25 203	23 286	9 943	5 158	6 791	1 394

Véanse notas al final del capítulo.

4.24 (Cont.) Total crédito y total créditos dudosos a otros sectores residentes para financiar actividades productivas (a).Detalle de las actividades de industria y construcción.Entidades de depósito

Millones de Euros

	Dudosos industria (excepto construcción)										Dudosos construcción				
			Industrias manufactureras												
	Total industria	Industrias extractivas	Alimentación, bebidas tabaco	Refino de petróleo	Industria química	Fabric. minerales no metalic	Metalurgia, constr. maquin.	Fabric. material de transp.	Otras	Prod. y distrib energía electr. gas y agua	Total construcción	Edificios y obras singulares	Obras públicas	Instalación y acabado de edificios y obras	Preparación de obras
	17 a 25 16=	17	18	19	20	21	22	23	24	25	27 a 30 26=	27	28	29	30
18	6 397	177	1 064	4	106	574	1 921	182	1 417	953	3 932	1 965	976	717	274
19	5 473	151	922	4	125	499	1 757	155	1 311	548	2 914	1 408	733	630	143
20	5 168	147	978	4	155	432	1 642	128	1 248	434	2 408	1 223	470	594	121
21	4 749	120	884	2	170	304	1 578	128	1 124	440	2 143	1 129	330	577	106
22	4 126	108	797	2	183	228	1 379	155	920	356	2 029	1 038	302	611	78
23	3 973	89	974	1	189	175	1 234	140	925	249	1 942	926	266	679	71
21 *I*	5 102	138	976	2	155	411	1 620	123	1 221	456	2 368	1 192	467	590	118
II	5 050	141	922	2	144	377	1 717	123	1 194	430	2 330	1 140	519	562	109
III	4 968	134	928	2	153	343	1 734	127	1 125	423	2 209	1 182	357	562	108
IV	4 749	120	884	2	170	304	1 578	128	1 124	440	2 143	1 129	330	577	106
22 *I*	4 553	119	889	2	165	296	1 502	121	1 056	404	2 121	1 077	337	607	99
II	4 271	111	803	1	161	263	1 422	134	979	396	2 096	1 029	340	640	87
III	4 270	116	809	1	189	248	1 393	150	968	395	2 052	1 026	312	626	88
IV	4 126	108	797	2	183	228	1 379	155	920	356	2 029	1 038	302	611	78
23 *I*	4 001	93	784	2	172	205	1 452	162	885	246	1 967	990	289	611	76
II	3 991	87	805	2	174	179	1 460	143	905	238	1 957	981	285	617	75
III	3 824	83	856	1	170	181	1 267	143	883	240	1 882	914	272	619	77
IV	3 973	89	974	1	189	175	1 234	140	925	249	1 942	926	266	679	71
24 *I*	4 006	96	978	0	192	185	1 167	146	950	291	1 997	935	289	701	72
II	4 005	91	987	0	221	192	1 117	145	933	317	1 952	892	284	705	70

Véanse notas al final del capítulo.

4.27 (1ª parte) Total crédito y total créditos dudosos de EFC a otros sectores residentes para financiar actividades productivas (a). Detalle de las actividades de industria y construcción.

Millones de Euros

	Créditos industria (excepto construcción)										Créditos construcción				
			Industrias manufactureras												
	Total	Industrias extractivas	Alimentación, bebidas tabaco	Refino de petróleo	Industria química	Fabric. minerales no metalic	Metalurgia, constr. maquin.	Fabric. material de transp.	Otras	Prod. y distrib energía electr. gas y agua	Total (b)	Edificios y obras singulares	Obras públicas	Instalación y acabado de edificios y obras	Preparación de obras
	1=2a10	2	3	4	5	6	7	8	9	10	11=12a15	12	13	14	15
18	2 867	62	671	56	160	130	699	363	422	306	959	478	128	261	92
19	3 461	66	693	333	169	151	825	342	556	328	1 172	626	123	322	101
20	2 801	52	629	26	151	171	667	248	506	351	1 050	610	150	248	43
21	3 592	82	731	132	202	233	940	119	632	520	1 145	652	149	305	39
22	3 792	56	866	68	251	355	546	261	895	494	1 165	603	224	295	43
23	3 272	54	900	53	204	231	474	301	695	359	1 200	610	247	300	43
21 *I*	2 980	61	642	85	168	148	753	113	474	537	991	572	127	259	34
II	3 109	71	703	152	166	171	793	120	557	376	1 054	610	124	284	35
III	3 124	60	694	143	179	200	817	95	558	375	1 056	600	135	285	36
IV	3 592	82	731	132	202	233	940	119	632	520	1 145	652	149	305	39
22 *I*	3 318	40	752	78	207	211	868	231	620	310	1 070	619	146	269	36
II	3 899	51	942	32	259	252	984	267	615	499	1 127	657	133	297	39
III	3 901	69	847	137	236	211	1 038	122	674	569	1 204	702	135	324	43
IV	3 792	56	866	68	251	355	546	261	895	494	1 165	603	224	295	43
23 *I*	3 184	49	768	37	213	269	479	227	814	329	1 152	596	231	283	42
II	3 189	45	770	38	213	271	460	233	794	364	1 187	618	223	299	47
III	3 365	69	906	169	193	187	523	108	779	433	1 178	605	225	307	40
IV	3 272	54	900	53	204	231	474	301	695	359	1 200	610	247	300	43
24 *I*	2 879	48	772	28	204	174	431	211	702	309	1 107	594	188	280	45
II	2 980	50	935	34	195	220	433	209	591	314	1 111	613	169	281	49

Véanse notas al final del capítulo.

4.27 (Cont.) Total crédito y total créditos dudosos de EFC a otros sectores residentes para financiar actividades productivas (a). Detalle de las actividades de industria y construcción.

Millones de Euros

	Dudosos industria (excepto construcción)										Dudosos construcción				
			Industrias manufactureras												
	Total industria 17a25 16=	Industrias extractivas 17	Alimentación, bebidas tabaco 18	Refino de petróleo 19	Industria química 20	Fabric. minerales no metalic 21	Metalurgia, constr. maquin. 22	Fabric. material de transp. 23	Otras 24	Prod. y distrib energía electr. gas y agua 25	Total construcción 27a30 26=	Edificios y obras singulares 27	Obras públicas 28	Instalación y acabado de edificios y obras 29	Preparación de obras 30
18	49	0	17	-	1	0	16	2	11	2	40	17	12	5	5
19	65	0	20	-	1	1	19	3	17	3	35	11	11	8	6
20	78	0	19	0	10	2	20	4	18	5	57	23	23	10	2
21	71	0	14	-	2	1	27	4	18	4	84	37	26	21	1
22	71	0	12	-	2	1	34	3	15	3	46	30	2	12	1
23	114	2	31	-	13	5	37	2	21	4	52	36	1	14	2
21 *I*	71	0	20	0	4	2	20	4	18	4	62	27	23	10	1
II	70	0	19	0	4	2	20	3	17	4	96	47	24	24	1
III	70	0	20	-	2	2	22	3	18	3	84	35	25	23	1
IV	71	0	14	-	2	1	27	4	18	4	84	37	26	21	1
22 *I*	82	0	14	-	2	1	36	4	20	4	87	41	25	20	1
II	75	0	12	-	2	2	39	4	12	6	66	40	9	17	1
III	78	0	12	-	2	2	43	3	12	3	68	38	13	15	2
IV	71	0	12	-	2	1	34	3	15	3	46	30	2	12	1
23 *I*	88	0	12	-	2	3	45	3	20	3	46	32	1	11	1
II	85	0	15	-	1	3	41	3	20	2	49	34	1	13	1
III	91	0	20	-	8	3	38	3	17	2	51	35	1	13	2
IV	114	2	31	-	13	5	37	2	21	4	52	36	1	14	2
24 *I*	140	3	26	0	15	5	58	2	27	4	62	44	1	15	2
II	151	2	30	-	18	4	60	3	28	4	61	45	1	14	2

Véanse notas al final del capítulo.

4.28 Crédito y depósitos de entidades de depósito frente a AAPP y a otros sectores residentes. Detalle por provincias

Datos referidos a Junio de 2024

Millones de euros

	Crédito			Depósitos					
	Total	Administraciones Públicas	Otros sectores residentes	Total	Administraciones Públicas	Otros sectores residentes			
						Total	Vista (a)	Plazo	CTAs (b)
	1=2+3	2	3	4=5+6	5	6=7+8+9	7	8	9
Álava	7 402	781	6 621	13 246	1 744	11 502	9 072	2 205	225
Albacete	7 371	394	6 977	9 149	200	8 949	7 245	1 704	0
Alacant	33 340	1 885	31 455	42 080	1 845	40 235	34 712	5 503	20
Almería	15 410	298	15 112	15 229	1 246	13 982	12 052	1 930	-
Asturias	22 399	3 658	18 741	30 951	1 322	29 628	24 570	5 057	1
Ávila	1 985	37	1 948	4 858	117	4 741	3 898	843	-
Badajoz	11 848	1 187	10 661	14 593	715	13 878	11 393	2 485	-
Balears,Illes	33 131	1 658	31 474	34 313	1 581	32 732	27 722	4 932	78
Barcelona	167 609	7 005	160 604	191 137	21 488	169 649	145 226	24 062	361
Burgos	7 258	252	7 006	12 785	313	12 472	10 433	2 039	0
Cáceres	4 477	50	4 426	9 559	443	9 117	7 786	1 331	-
Cádiz	17 460	196	17 264	18 083	872	17 211	15 719	1 489	3
Cantabria	9 362	67	9 295	16 008	687	15 321	13 058	2 262	0
Castelló	10 296	129	10 167	15 195	365	14 830	11 611	3 217	2
Ciudad Real	6 434	62	6 372	11 119	234	10 886	9 013	1 873	-
Córdoba	13 306	925	12 381	18 224	1 142	17 083	13 876	2 250	956
Coruña, La	24 927	6 841	18 086	37 687	3 181	34 506	28 898	5 608	-
Cuenca	2 840	31	2 808	5 264	186	5 077	4 155	922	-
Girona	14 446	205	14 241	18 366	635	17 732	14 872	2 858	1
Granada	14 473	342	14 131	18 761	623	18 139	15 305	2 834	0
Guadalajara	4 182	29	4 153	5 124	328	4 797	4 100	697	-
Gípuzkoa	19 854	1 257	18 598	32 555	923	31 632	25 824	5 073	735
Huelva	6 973	117	6 856	8 078	297	7 781	7 074	707	-
Huesca	3 772	29	3 743	6 371	239	6 132	5 212	920	-
Jaén	8 578	180	8 398	12 721	405	12 316	10 671	1 645	1
León	6 728	247	6 481	14 369	994	13 375	11 111	2 264	-
Lleida	8 369	59	8 310	11 790	368	11 421	9 250	2 172	0
Lugo	3 696	32	3 665	10 736	176	10 560	8 440	2 118	2
Madrid	360 896	18 063	342 833	421 174	72 039	349 134	274 725	60 895	13 515
Málaga	34 375	327	34 048	37 243	1 414	35 830	30 425	5 402	3
Murcia	26 013	873	25 140	29 032	798	28 234	23 342	4 888	3
Navarra	16 098	838	15 260	23 023	1 075	21 948	16 871	4 692	385
Ourense	3 405	37	3 369	10 217	277	9 939	7 944	1 995	0
Palencia	1 898	9	1 889	5 471	187	5 284	4 542	742	-
Palmas, Las	23 685	3 460	20 225	25 140	4 435	20 705	18 014	2 690	1
Pontevedra	16 079	49	16 029	24 098	766	23 332	19 032	4 300	-
Rioja, La	6 462	411	6 051	10 133	321	9 812	7 865	1 944	3
Salamanca	5 297	96	5 201	10 597	430	10 168	8 773	1 394	-
Tenerife	14 606	850	13 756	19 066	2 456	16 610	15 097	1 512	2
Segovia	2 692	102	2 590	4 972	147	4 826	4 030	796	-
Sevilla	43 957	5 608	38 349	42 123	5 850	36 273	32 770	3 503	-
Soria	1 710	109	1 601	3 860	166	3 694	2 879	815	-
Tarragona	14 118	169	13 949	15 423	570	14 853	12 836	2 017	-
Teruel	1 682	37	1 645	3 743	256	3 487	3 009	478	-
Toledo	12 553	2 007	10 546	16 913	867	16 045	12 066	3 510	469
València	58 704	4 566	54 138	80 938	3 768	77 170	64 084	13 084	2
Valladolid	14 856	4 701	10 155	16 983	906	16 077	13 426	2 651	-
Bizkaia	40 370	7 587	32 783	53 484	7 901	45 583	37 924	7 224	435
Zamora	2 451	100	2 351	5 993	286	5 707	4 662	1 045	-
Zaragoza	26 758	2 091	24 667	31 316	2 776	28 540	22 975	4 611	954
Sin clasificar (c)	554	3	551	-	-	-	-	-	-
Ciudades autónomas									
Ceuta	1 019	43	976	1 200	92	1 109	1 009	100	-
Melilla	999	53	946	1 356	157	1 199	1 064	135	-
Banca electrónica	-	-	-	75 679	0	75 678	57 900	17 032	746
TOTAL	**1 219 166**	**80 143**	**1 139 023**	**1 607 529**	**150 610**	**1 456 920**	**1 199 561**	**238 455**	**18 903**

4.29 Crédito y depósitos de entidades de depósito frente a AAPP y a otros sectores residentes, por Comunidades Autónomas y Ciudades Autónomas

Datos referidos a Junio de 2024

Millones de euros

	Crédito			Depósitos					
	Total	Administraciones públicas	Otros sectores residentes	Total	Administraciones públicas	Otros sectores residentes			
						Total	Vista (a)	Plazo	CTAs (b)
	1=2+3	2	3	4=5+6	5	6=7+8+9	7	8	9
País Vasco	67 626	9 624	58 002	99 284	10 568	88 716	72 820	14 501	1 395
Cataluña	204 542	7 438	197 104	236 716	23 062	213 655	182 185	31 108	362
Galicia	48 107	6 959	41 148	82 738	4 401	78 337	64 313	14 022	3
Andalucía	154 534	7 995	146 539	170 462	11 848	158 615	137 891	19 760	963
Asturias, Principado de	22 399	3 658	18 741	30 951	1 322	29 628	24 570	5 057	1
Cantabria	9 362	67	9 295	16 008	687	15 321	13 058	2 262	0
Rioja, La	6 462	411	6 051	10 133	321	9 812	7 865	1 944	3
Murcia, Región de	26 013	873	25 140	29 032	798	28 234	23 342	4 888	3
Comunitat Valenciana	102 340	6 580	95 760	138 213	5 978	132 235	110 407	21 804	24
Aragón	32 212	2 156	30 055	41 430	3 271	38 159	31 196	6 008	954
Castilla-La Mancha	33 381	2 524	30 857	47 569	1 815	45 754	36 579	8 707	469
Canarias	38 291	4 311	33 980	44 206	6 891	37 315	33 111	4 201	2
Navarra, Comunidad Foral de	16 098	838	15 260	23 023	1 075	21 948	16 871	4 692	385
Extremadura	16 325	1 237	15 088	24 152	1 157	22 995	19 179	3 816	-
Balears, Illes	33 131	1 658	31 474	34 313	1 581	32 732	27 722	4 932	78
Madrid, Comunida de	360 896	18 063	342 833	421 174	72 039	349 134	274 725	60 895	13 515
Castilla y León	44 874	5 653	39 221	79 889	3 545	76 344	63 754	12 589	0
Sin clasificar (c)	554	3	551	-	-	-	-	-	-
TOTAL CCAA.	**1 217 148**	**80 047**	**1 137 101**	**1 529 295**	**150 361**	**1 378 934**	**1 139 589**	**221 188**	**18 157**
Ciudades autónomas									
Ceuta	1 019	43	976	1 200	92	1 109	1 009	100	-
Melilla	999	53	946	1 356	157	1 199	1 064	135	-
Banca electrónica	-	-	-	75 679	0	75 678	57 900	17 032	746
TOTAL	**1 219 166**	**80 143**	**1 139 023**	**1 607 529**	**150 610**	**1 456 920**	**1 199 561**	**238 455**	**18 903**

4. ENTIDADES DE CRÉDITO Y EFC
B) Detalle del crédito y los depósitos de las entidades de crédito y EFC

4.30 (1ª parte) Crédito de entidades de depósito a Administraciones Públicas y otros sectores residentes por Comunidades Autónomas

Millones de euros

	Total nacional	Otros sectores residentes		Administraciones Públicas		País Vasco		Cataluña		Galicia		Andalucía		Asturias, Principado de	
		Total	Porcentaje	Total	Porcentaje	Total	Porcentaje	Total	Porcentaje	Total	Porcentaje	Total	Porcentaje	Total	Porcentaje
	1=2+4	2	3	4	5	6	7	8	9	10	11	12	13	14	15
15	1 360 361	1 274 653	93,70	85 709	6,30	70 039	5,15	264 856	19,47	43 020	3,16	164 008	12,06	20 317	1,49
16	1 306 396	1 222 530	93,58	83 866	6,42	71 564	5,48	236 415	18,10	42 563	3,26	158 488	12,13	20 387	1,56
17	R 1 273 446	1 199 107	94,16	74 339	5,84	70 862	5,56	216 850	17,03	40 042	3,14	151 627	11,91	19 466	1,53
18	1 215 970	1 150 230	94,59	65 740	5,41	68 467	5,63	208 105	17,11	40 893	3,36	147 772	12,15	19 646	1,62
19	1 199 375	1 135 590	94,68	63 786	5,32	68 515	5,71	205 784	17,16	41 548	3,46	147 292	12,28	20 092	1,68
20	1 249 302	1 174 945	94,05	74 357	5,95	70 155	5,62	209 728	16,79	45 635	3,65	153 448	12,28	21 503	1,72
20 *IV*	1 249 302	1 174 945	94,05	74 357	5,95	70 155	5,62	209 728	16,79	45 635	3,65	153 448	12,28	21 503	1,72
21 *I*	1 247 051	1 169 638	93,79	77 413	6,21	70 218	5,63	211 713	16,98	45 858	3,68	155 117	12,44	21 266	1,71
II	1 267 468	1 184 136	93,43	83 332	6,57	71 977	5,68	215 326	16,99	47 648	3,76	153 966	12,15	21 838	1,72
III	1 249 059	1 165 372	93,30	83 687	6,70	70 385	5,64	210 345	16,84	47 374	3,79	153 058	12,25	21 608	1,73
IV	1 252 354	1 173 435	93,70	78 919	6,30	70 253	5,61	204 007	16,29	46 693	3,73	155 070	12,38	22 258	1,78
22 *I*	1 243 575	1 164 105	93,61	79 471	6,39	70 411	5,66	209 122	16,82	47 033	3,78	154 074	12,39	22 597	1,82
II	1 266 908	1 182 955	93,37	83 953	6,63	72 629	5,73	212 043	16,74	47 678	3,76	156 665	12,37	24 530	1,94
III	1 253 553	1 172 369	93,52	81 184	6,48	71 717	5,72	209 536	16,72	47 066	3,75	154 860	12,35	24 173	1,93
IV	1 246 574	1 166 763	93,60	79 811	6,40	69 903	5,61	207 560	16,65	47 338	3,80	154 907	12,43	24 168	1,94
23 *I*	1 231 860	1 152 156	93,53	79 703	6,47	69 087	5,61	206 586	16,77	47 512	3,86	152 912	12,41	23 733	1,93
II	1 235 028	1 153 010	93,36	82 018	6,64	69 071	5,59	208 130	16,85	47 397	3,84	154 517	12,51	23 603	1,91
III	1 208 832	1 131 559	93,61	77 273	6,39	67 883	5,62	202 829	16,78	46 779	3,87	152 063	12,58	23 187	1,92
IV	1 201 952	1 126 785	93,75	75 167	6,25	66 465	5,53	201 238	16,74	46 655	3,88	152 099	12,65	22 683	1,89
24 *I*	1 196 390	1 121 038	93,70	75 352	6,30	66 648	5,57	201 230	16,82	47 183	3,94	151 589	12,67	22 441	1,88
II	1 219 166	1 139 023	93,43	80 143	6,57	67 626	5,55	204 542	16,78	48 107	3,95	154 534	12,68	22 399	1,84

4. ENTIDADES DE CRÉDITO Y EFC
B) Detalle del crédito y los depósitos de las entidades de crédito y EFC

4.30 (Cont.) Crédito de entidades de depósito a Administraciones Públicas y otros sectores residentes por Comunidades Autónomas

Millones de euros

	Cantabria		Rioja,La		Murcia, Región de		Comunitat Valenciana		Aragón		Castilla-La Mancha		Canarias	
	Total	Porcentaje	Total	Porcentaje	Total	Porcentaje	Total	Porcentaje	Total	Porcentaje	Total	Porcentaje	Total	Porcentaje
	16	17	18	19	20	21	22	23	24	25	26	27	28	29
15	12 165	0,89	8 245	0,61	33 473	2,46	122 973	9,04	35 173	2,59	37 382	2,75	38 540	2,83
16	11 623	0,89	7 936	0,61	32 260	2,47	120 307	9,21	33 728	2,58	35 572	2,72	36 924	2,83
17	R 10 472	0,82	8 063	0,63	30 181	2,37	116 019	9,11	34 126	2,68	34 749	2,73	35 131	2,76
18	10 712	0,88	7 477	0,61	30 925	2,54	111 413	9,16	33 405	2,75	33 973	2,79	35 534	2,92
19	10 295	0,86	7 326	0,61	30 421	2,54	107 853	8,99	32 418	2,70	33 781	2,82	34 329	2,86
20	10 379	0,83	7 707	0,62	31 239	2,50	112 866	9,03	34 482	2,76	35 653	2,85	38 211	3,06
20 *IV*	10 379	0,83	7 707	0,62	31 239	2,50	112 866	9,03	34 482	2,76	35 653	2,85	38 211	3,06
21 *I*	10 415	0,84	7 564	0,61	31 638	2,54	112 631	9,03	34 574	2,77	36 879	2,96	38 048	3,05
II	10 405	0,82	7 659	0,60	32 042	2,53	113 017	8,92	35 119	2,77	38 113	3,01	38 387	3,03
III	10 180	0,81	7 513	0,60	29 896	2,39	114 587	9,17	35 040	2,81	36 744	2,94	38 693	3,10
IV	10 219	0,82	7 770	0,62	27 733	2,21	115 383	9,21	35 353	2,82	36 824	2,94	39 138	3,13
22 *I*	10 217	0,82	7 366	0,59	28 277	2,27	113 836	9,15	35 446	2,85	36 621	2,94	38 732	3,11
II	10 315	0,81	7 186	0,57	28 225	2,23	113 986	9,00	36 413	2,87	37 652	2,97	38 950	3,07
III	10 136	0,81	7 182	0,57	27 731	2,21	111 918	8,93	35 493	2,83	36 879	2,94	38 402	3,06
IV	10 034	0,80	7 018	0,56	26 970	2,16	109 958	8,82	35 080	2,81	36 290	2,91	38 384	3,08
23 *I*	9 849	0,80	6 877	0,56	26 561	2,16	107 436	8,72	33 962	2,76	35 359	2,87	38 839	3,15
II	9 748	0,79	6 855	0,56	26 464	2,14	107 212	8,68	33 266	2,69	35 360	2,86	38 835	3,14
III	9 516	0,79	6 589	0,55	25 369	2,10	103 721	8,58	32 101	2,66	34 041	2,82	38 366	3,17
IV	9 355	0,78	6 476	0,54	25 016	2,08	103 173	8,58	31 376	2,61	33 425	2,78	37 980	3,16
24 *I*	9 268	0,77	6 442	0,54	24 969	2,09	101 715	8,50	31 300	2,62	32 891	2,75	37 677	3,15
II	9 362	0,77	6 462	0,53	26 013	2,13	102 340	8,39	32 212	2,64	33 381	2,74	38 291	3,14

4. ENTIDADES DE CRÉDITO Y EFC
B) Detalle del crédito y los depósitos de las entidades de crédito y EFC

4.30 (Cont.) Crédito de entidades de depósito a Administraciones Públicas y otros sectores residentes por Comunidades Autónomas

Millones de euros

	Navarra, Comunidad Foral de		Extremadura		Balears, Illes		Madrid, Comunidad de		Castilla y León		Ciudades autónomas				Sin clasificar (a)	
											Ceuta		Melilla			
	Total	Porcentaje	Total	Porcentaje	Total	Porcentaje	Total	Porcentaje	Total	Porcentaje	Total	Porcentaje	Total	Porcentaje	Total	Porcentaje
	30	31	32	33	34	35	36	37	38	39	40	41	42	43	44	45
15	16 639	1,22	16 324	1,20	32 021	2,35	371 235	27,29	49 061	3,61	1 245	0,09	1 001	0,07	22 643	1,66
16	16 327	1,25	15 723	1,20	31 551	2,42	369 900	28,31	47 542	3,64	1 221	0,09	977	0,07	15 370	1,18
17	R 16 521	1,30	15 608	1,23	30 554	2,40	394 865	31,01	45 379	3,56	1 246	0,10	1 055	0,08	631	0,05
18	16 152	1,33	15 410	1,27	29 045	2,39	361 698	29,75	43 101	3,54	1 175	0,10	1 007	0,08	60	0,00
19	16 063	1,34	15 622	1,30	29 902	2,49	352 418	29,38	43 037	3,59	1 157	0,10	973	0,08	547	0,05
20	17 372	1,39	16 919	1,35	33 944	2,72	363 955	29,13	43 834	3,51	1 183	0,09	1 000	0,08	90	0,01
20 *IV*	17 372	1,39	16 919	1,35	33 944	2,72	363 955	29,13	43 834	3,51	1 183	0,09	1 000	0,08	90	0,01
21 *I*	16 831	1,35	16 658	1,34	33 798	2,71	358 125	28,72	43 464	3,49	1 175	0,09	984	0,08	93	0,01
II	17 283	1,36	17 477	1,38	34 640	2,73	365 462	28,83	44 313	3,50	1 169	0,09	1 023	0,08	603	0,05
III	16 543	1,32	17 352	1,39	33 940	2,72	360 272	28,84	43 317	3,47	1 163	0,09	992	0,08	53	0,00
IV	16 278	1,30	18 047	1,44	34 563	2,76	366 051	29,23	44 411	3,55	1 188	0,09	1 014	0,08	101	0,01
22 *I*	16 408	1,32	18 010	1,45	34 817	2,80	353 980	28,46	44 400	3,57	1 113	0,09	989	0,08	126	0,01
II	16 665	1,32	17 738	1,40	34 781	2,75	364 191	28,75	44 718	3,53	1 100	0,09	990	0,08	449	0,04
III	16 567	1,32	17 467	1,39	33 858	2,70	363 967	29,03	44 419	3,54	1 087	0,09	984	0,08	110	0,01
IV	16 453	1,32	17 064	1,37	33 056	2,65	365 652	29,33	44 531	3,57	1 072	0,09	1 026	0,08	110	0,01
23 *I*	16 119	1,31	16 906	1,37	32 951	2,67	360 918	29,30	44 020	3,57	1 051	0,09	1 009	0,08	173	0,01
II	16 329	1,32	16 769	1,36	33 100	2,68	361 423	29,26	44 440	3,60	1 048	0,08	1 002	0,08	458	0,04
III	15 961	1,32	16 521	1,37	32 193	2,66	356 020	29,45	43 560	3,60	1 026	0,08	992	0,08	115	0,01
IV	15 829	1,32	16 296	1,36	31 643	2,63	356 561	29,67	43 458	3,62	1 046	0,09	984	0,08	193	0,02
24 *I*	15 696	1,31	16 095	1,35	31 832	2,66	353 834	29,58	43 439	3,63	1 017	0,08	996	0,08	128	0,01
II	16 098	1,32	16 325	1,34	33 131	2,72	360 896	29,60	44 874	3,68	1 019	0,08	999	0,08	554	0,05

Véanse notas al final del capítulo.

4. ENTIDADES DE CRÉDITO Y EFC
B) Detalle del crédito y los depósitos de las entidades de crédito y EFC

4.31 (1ª parte) Depósitos de Administraciones Públicas y otros sectores residentes en entidades de depósito por Comunidades Autónomas

Millones de euros

	Total nacional	Otros sectores residentes		Administraciones Públicas		País Vasco		Cataluña		Galicia		Andalucía		Asturias, Principado de	
		Total	Porcentaje	Total	Porcentaje	Total	Porcentaje	Total	Porcentaje	Total	Porcentaje	Total	Porcentaje	Total	Porcentaje
	1=2+4	2	3	4	5	6	7	8	9	10	11	12	13	14	15
15	1 211 969	1 135 872	93,72	76 097	6,28	74 676	6,16	193 377	15,96	57 899	4,78	109 686	9,05	24 070	1,99
16	1 194 227	1 140 814	95,53	53 412	4,47	76 117	6,37	182 454	15,28	59 758	5,00	113 743	9,52	24 734	2,07
17	R 1 207 827	1 146 917	94,96	60 910	5,04	79 661	6,60	153 335	12,70	61 076	5,06	119 776	9,92	24 864	2,06
18	1 235 892	1 165 030	94,27	70 862	5,73	81 517	6,60	164 784	13,33	64 272	5,20	123 450	9,99	25 598	2,07
19	1 287 798	1 218 981	94,66	68 817	5,34	86 935	6,75	174 891	13,58	66 819	5,19	128 556	9,98	26 358	2,05
20	1 409 286	1 329 870	94,36	79 416	5,64	92 088	6,53	194 182	13,78	73 037	5,18	142 361	10,10	28 409	2,02
20 *IV*	1 409 286	1 329 870	94,36	79 416	5,64	92 088	6,53	194 182	13,78	73 037	5,18	142 361	10,10	28 409	2,02
21 *I*	1 397 921	1 323 877	94,70	74 044	5,30	91 060	6,51	196 121	14,03	73 084	5,23	139 945	10,01	28 749	2,06
II	1 452 737	1 367 753	94,15	84 985	5,85	95 259	6,56	202 623	13,95	74 481	5,13	143 967	9,91	29 342	2,02
III	1 446 215	1 353 771	93,61	92 444	6,39	94 740	6,55	207 857	14,37	73 849	5,11	145 577	10,07	31 459	2,18
IV	1 486 344	1 390 015	93,52	96 329	6,48	96 160	6,47	206 197	13,87	75 795	5,10	149 083	10,03	31 325	2,11
22 *I*	1 484 065	1 396 178	94,08	87 887	5,92	96 203	6,48	209 669	14,13	76 021	5,12	150 834	10,16	31 793	2,14
II	1 516 837	1 418 362	93,51	98 475	6,49	98 424	6,49	216 562	14,28	79 147	5,22	155 771	10,27	30 428	2,01
III	1 501 354	1 409 183	93,86	92 171	6,14	97 194	6,47	215 454	14,35	77 648	5,17	155 357	10,35	30 239	2,01
IV	1 506 442	1 410 799	93,65	95 644	6,35	97 644	6,48	216 059	14,34	78 166	5,19	160 437	10,65	30 830	2,05
23 *I*	1 468 903	1 372 124	93,41	96 779	6,59	95 976	6,53	209 680	14,27	77 453	5,27	157 432	10,72	29 661	2,02
II	1 487 731	1 382 907	92,95	104 824	7,05	96 496	6,49	214 212	14,40	80 277	5,40	161 669	10,87	29 914	2,01
III	1 482 201	1 376 383	92,86	105 818	7,14	95 679	6,46	215 156	14,52	79 374	5,36	162 544	10,97	30 072	2,03
IV	1 509 637	1 413 514	93,63	96 123	6,37	96 298	6,38	216 883	14,37	80 000	5,30	163 532	10,83	30 592	2,03
24 *I*	1 550 528	1 411 356	91,02	139 171	8,98	97 051	6,26	222 077	14,32	80 011	5,16	163 719	10,56	30 359	1,96
II	1 607 529	1 456 920	90,63	150 610	9,37	99 284	6,18	236 716	14,73	82 738	5,15	170 462	10,60	30 951	1,93

4. ENTIDADES DE CRÉDITO Y EFC
B) Detalle del crédito y los depósitos de las entidades de crédito y EFC

4.31 (Cont.) Depósitos de Administraciones Públicas y otros sectores residentes en entidades de depósito por Comunidades Autónomas

Millones de euros

	Cantabria		Rioja,La		Murcia, Región de		Comunitat Valenciana		Aragón		Castilla-La Mancha		Canarias		Navarra, Comunidad Foral de	
	Total 16	Porcentaje 17	Total 18	Porcentaje 19	Total 20	Porcentaje 21	Total 22	Porcentaje 23	Total 24	Porcentaje 25	Total 26	Porcentaje 27	Total 28	Porcentaje 29	Total 30	Porcentaje 31
15	12 356	1,02	8 286	0,68	24 938	2,06	93 691	7,73	34 034	2,81	35 624	2,94	24 608	2,03	15 568	1,28
16	12 436	1,04	8 538	0,71	24 853	2,08	97 961	8,20	32 647	2,73	36 202	3,03	26 938	2,26	16 173	1,35
17	R 12 902	1,07	8 787	0,73	24 785	2,05	106 603	8,83	36 409	3,01	37 238	3,08	29 000	2,40	16 839	1,39
18	13 470	1,09	8 966	0,73	23 595	1,91	106 562	8,62	35 444	2,87	38 314	3,10	31 178	2,52	17 371	1,41
19	13 942	1,08	9 174	0,71	25 148	1,95	111 181	8,63	35 712	2,77	39 565	3,07	33 204	2,58	18 386	1,43
20	14 914	1,06	10 082	0,72	28 024	1,99	119 667	8,49	38 871	2,76	44 303	3,14	34 613	2,46	20 602	1,46
20 *IV*	14 914	1,06	10 082	0,72	28 024	1,99	119 667	8,49	38 871	2,76	44 303	3,14	34 613	2,46	20 602	1,46
21 *I*	14 856	1,06	9 967	0,71	28 188	2,02	118 157	8,45	38 059	2,72	44 298	3,17	34 229	2,45	20 612	1,47
II	15 349	1,06	10 014	0,69	29 182	2,01	118 980	8,19	38 186	2,63	44 960	3,09	34 381	2,37	20 607	1,42
III	15 717	1,09	9 867	0,68	26 823	1,85	125 481	8,68	39 179	2,71	45 021	3,11	37 359	2,58	20 847	1,44
IV	16 392	1,10	10 047	0,68	26 429	1,78	128 222	8,63	39 896	2,68	45 907	3,09	38 509	2,59	20 674	1,39
22 *I*	16 290	1,10	10 088	0,68	26 992	1,82	127 293	8,58	39 769	2,68	45 591	3,07	38 873	2,62	20 957	1,41
II	16 076	1,06	10 411	0,69	27 516	1,81	129 698	8,55	40 808	2,69	45 714	3,01	39 728	2,62	21 368	1,41
III	16 290	1,08	10 472	0,70	27 860	1,86	130 448	8,69	40 239	2,68	45 744	3,05	40 510	2,70	21 314	1,42
IV	16 077	1,07	10 452	0,69	27 039	1,79	130 701	8,68	40 589	2,69	46 070	3,06	40 977	2,72	21 253	1,41
23 *I*	15 542	1,06	9 977	0,68	26 532	1,81	130 666	8,90	38 310	2,61	44 785	3,05	41 585	2,83	21 307	1,45
II	15 594	1,05	9 966	0,67	26 842	1,80	131 842	8,86	37 983	2,55	45 315	3,05	41 648	2,80	21 525	1,45
III	15 951	1,08	9 925	0,67	27 102	1,83	133 325	9,00	37 835	2,55	45 647	3,08	42 869	2,89	21 515	1,45
IV	15 917	1,05	10 056	0,67	27 348	1,81	134 858	8,93	38 593	2,56	46 101	3,05	42 921	2,84	22 099	1,46
24 *I*	15 645	1,01	9 947	0,64	27 280	1,76	134 050	8,65	41 016	2,65	46 292	2,99	43 454	2,80	22 745	1,47
II	16 008	1,00	10 133	0,63	29 032	1,81	138 213	8,60	41 430	2,58	47 569	2,96	44 206	2,75	23 023	1,43

4. ENTIDADES DE CRÉDITO Y EFC
B) Detalle del crédito y los depósitos de las entidades de crédito y EFC

4.31 (Cont.) Depósitos de Administraciones Públicas y otros sectores residentes en entidades de depósito por Comunidades Autónomas

Millones de euros

	Extremadura		Balears, Illes		Madrid, Comunidad de (b)		Castilla y León		Ciudades autónomas				Banca electrónica (b)		Sin clasificar (a)	
									Ceuta		Melilla					
	Total 32	Porcentaje 33	Total 34	Porcentaje 35	Total 36	Porcentaje 37	Total 38	Porcentaje 39	Total 40	Porcentaje 41	Total 42	Porcentaje 43	Total 44	Porcentaje 45	Total 46	Porcentaje 47
15	18 031	1,49	21 660	1,79	360 834	29,77	65 100	5,37	875	0,07	903	0,07	35 752	2,95	-	-
16	18 277	1,53	23 131	1,94	333 831	27,95	65 522	5,49	893	0,07	909	0,08	39 109	3,27	-	-
17	R 18 725	1,55	24 922	2,06	348 254	28,83	66 560	5,51	889	0,07	912	0,08	36 290	3,00	-	-
18	19 084	1,54	25 628	2,07	341 817	27,66	67 438	5,46	940	0,08	988	0,08	45 475	3,68	-	-
19	19 764	1,53	26 751	2,08	351 572	27,30	70 059	5,44	1 019	0,08	1 041	0,08	47 723	3,71	-	-
20	21 635	1,54	26 904	1,91	388 895	27,60	76 112	5,40	1 089	0,08	1 157	0,08	52 340	3,71	-	-
20 *IV*	21 635	1,54	26 904	1,91	388 895	27,60	76 112	5,40	1 089	0,08	1 157	0,08	52 340	3,71	-	-
21 *I*	21 720	1,55	26 621	1,90	381 924	27,32	76 077	5,44	1 078	0,08	1 163	0,08	52 012	3,72	-	-
II	22 010	1,52	27 856	1,92	412 914	28,42	77 196	5,31	1 158	0,08	1 193	0,08	53 078	3,65	-	-
III	22 460	1,55	30 251	2,09	387 715	26,81	77 145	5,33	1 135	0,08	1 225	0,08	52 506	3,63	-	-
IV	23 088	1,55	29 995	2,02	412 107	27,73	79 005	5,32	1 158	0,08	1 276	0,09	55 079	3,71	-	-
22 *I*	23 044	1,55	29 397	1,98	403 012	27,16	79 015	5,32	1 204	0,08	1 267	0,09	56 752	3,82	-	-
II	22 866	1,51	31 319	2,06	409 851	27,02	80 105	5,28	1 209	0,08	1 267	0,08	58 569	3,86	-	-
III	22 790	1,52	34 577	2,30	393 551	26,21	79 988	5,33	1 162	0,08	1 252	0,08	59 264	3,95	-	-
IV	23 162	1,54	32 597	2,16	389 471	25,85	80 436	5,34	1 175	0,08	1 319	0,09	61 986	4,11	-	-
23 *I*	22 380	1,52	30 812	2,10	372 378	25,35	77 970	5,31	1 199	0,08	1 268	0,09	63 990	4,36	-	-
II	22 500	1,51	31 760	2,13	372 602	25,05	77 968	5,24	1 170	0,08	1 257	0,08	67 190	4,52	-	-
III	22 756	1,54	33 925	2,29	358 802	24,21	78 303	5,28	1 123	0,08	1 235	0,08	69 062	4,66	-	-
IV	23 462	1,55	32 866	2,18	375 646	24,88	79 276	5,25	1 185	0,08	1 296	0,09	70 707	4,68	-	-
24 *I*	23 449	1,51	32 209	2,08	406 827	26,24	78 682	5,07	1 141	0,07	1 290	0,08	73 284	4,73	-	-
II	24 152	1,50	34 313	2,13	421 174	26,20	79 889	4,97	1 200	0,07	1 356	0,08	75 679	4,71	-	-

Véanse notas al final del capítulo.

(b) En marzo 2018 se produce una reclasificación en la asignación geográfica de los saldos de los depósitos entre la Comunidad de Madrid y la Banca Electrónica.

4.32 Pasivos de las entidades de crédito Y EFC frente a AAPP y frente a OSR, por instituciones

Millones de euros

		Pasivos frente a AAPP						Pasivos frente a otros sectores residentes			
		Total (a)	Depósitos				Dotaciones	Entidades de crédito y EFC (c)	Entidades de depósito (b)	ICO	EFC
			Entidades de crédito y EFC	Entidades de depósito (b)	ICO	EFC					
		1=2+6	2=3+4+5	3	4	5	6	7=8+9+10	8	9	10
18		71 785	71 785	70 863	917	5	-	1 212 837	1 203 246	71	9 521
19		69 445	69 445	68 817	627	2	-	1 259 938	1 252 423	72	7 443
20		80 754	80 754	79 416	1 338	1	-	1 369 548	1 364 284	76	5 188
21		96 988	96 988	96 329	659	0	-	1 425 055	1 420 288	215	4 552
22		96 028	96 028	95 678	349	1	-	1 441 212	1 436 964	45	4 196
23 *May*		95 251	95 251	94 866	384	1	-	1 394 926	1 390 883	15	4 028
Jun		105 264	105 264	104 901	362	1	-	1 411 474	1 407 482	15	3 977
Jul		107 167	107 167	106 800	365	1	-	1 396 576	1 392 542	107	3 928
Ago		107 101	107 101	106 733	366	1	-	1 395 203	1 391 335	13	3 856
Sep		106 319	106 319	105 930	387	1	-	1 405 986	1 402 296	107	3 584
Oct		106 876	106 876	106 515	360	1	-	1 392 101	1 388 452	107	3 543
Nov		116 114	116 114	115 746	367	1	-	1 406 871	1 403 295	107	3 469
Dic		96 545	96 545	96 190	354	2	-	1 441 390	1 437 850	107	3 433
24 *Ene*		95 881	95 881	95 528	351	1	-	1 421 349	1 417 851	107	3 391
Feb		128 472	128 472	128 115	356	1	-	1 422 313	1 418 866	107	3 341
Mar		139 686	139 686	139 234	450	1	-	1 437 430	1 434 029	107	3 295
Abr		157 473	157 473	157 093	378	1	-	1 424 460	1 421 110	107	3 243
May		153 987	153 987	153 637	349	1	-	1 444 437	1 441 138	107	3 192
Jun		151 054	151 054	150 692	361	1	-	1 482 212	1 478 994	107	3 111
Jul		158 392	158 392	158 064	326	1	-	1 458 030	1 454 834	107	3 089
Ago		172 691	172 691	172 130	560	1	-	1 464 589	1 461 440	100	3 048
Sep	P	182 747	182 747	182 161	585	1	-	1 470 800	1 467 138	100	3 562

Véanse notas al final del capítulo.

4. ENTIDADES DE CRÉDITO Y EFC
C) Cuenta de resultados

4.B Entidades de depósito. Resumen

Datos Enero - Junio de 2024

Millones de euros y Porcentajes

	Serie en cuadro y columna/ Time series in table and column	Resultados/Results			Ratios sobre balance medio/Ratios (proportion of average balance sheet)			
		Entidades depósito residentes/ Resident Deposit-taking institutions	Sucursales españolas en el extranjero/Spanish branches abroad	Entidades depósito residentes y sucursales/ Resident Deposit-taking institutions and branches	Entidades depósito residentes/ Resident Deposit-taking institutions	Sucursales españolas en el extranjero/Spanish branches abroad	Entidades depósito residentes y sucursales/ Resident Deposit-taking institutions and branches	
Resultados del periodo hasta: II-2024								Results for the period to: 2024-II
Productos financieros	4.36/1	48 825	3 700	52 525	3,4	...	3,7	Interest income
Costes financieros	4.36/2	27 978	2 442	30 421	2,0	...	2,1	Interest expenses
Margen de intereses	4.36/3	20 847	1 257	22 104	1,5	...	1,6	Net interest income
Rendimientos de instrumentos de capital y otros productos y gastos	4.36/4	19 085	1 078	20 162	1,3	...	1,4	Return on equity instruments and non interest income
Margen bruto	4.36/5	39 932	2 335	42 267	2,8	...	3,0	Gross income
Gastos de explotación	4.36/6	13 821	1 076	14 897	1,0	...	1,1	Operating expenses
de los cuales: de personal	4.36/7	7 086	664	7 750	0,5	...	0,5	of which: staff costs
Dotaciones netas	4.36/8	1 136	14	1 150	0,1	...	0,1	Provisioning expense (net)
Pérdida por deterioro de activos financieros	4.36/9	2 464	139	2 603	0,2	...	0,2	Financial assets impairment losses
Resultado de la actividad de explotación	4.36/10	22 511	1 106	23 618	1,6	...	1,7	Adjusted net income
Pérdida por deterioro del resto de activos	4.36/11	425	-0	425	0,0	...	0,0	Other assets impairment losses
Otros resultados	4.36/12	-58	-8	-66	-0,0	...	-0,0	Other gains and losses
Beneficios antes de impuestos (contable hasta 1991)	4.36/13	22 029	1 098	23 127	1,6	...	1,6	Profit before tax (book profit until 1991)
Impuesto sobre sociedades	4.36/14	3 171	336	3 507	0,2	...	0,2	Corporate income tax
Dotaciones obligatorias a obras y fondos sociales	4.36/15	100	-	100	0,0	...	0,0	Mandatory transfer to welfare funds
Beneficio contable (desde 1992)	4.36/16	18 758	762	19 520	1,3	...	1,4	Book profit (since 1992)
PRO MEMORIA:								MEMORANDUM ITEM:
Total dotaciones fondos	-	882	17	898	0,1	...	0,1	Funds allowances
Recursos generados	-	24 367	1 203	25 570	1,7	...	1,8	Funds generated
Balance ajustado medio	-	2 833 982	-	2 833 982	100,0	...	100,0	Average adjusted balance sheet

Data January - June 2024

4.B Summary.
Deposit-taking institutions

EUR millions and %

4. CREDIT INSTITUTIONS AND CFIs
C) Profit and loss account

4.C. CUENTA DE RESULTADOS DE ENTIDADES DE DEPOSITO

■ Serie representada gráficamente.

	En porcentaje sobre el balance medio ajustado											En porcentaje			
	Productos financieros	Costes	Margen de intereses	Rendimiento instru. cap. y otros ptos. y gastos	Margen bruto	Gastos de explotación	Del cual: De personal	Otros resultados de explotación	Resultado de la actividad de explotación	Resto de productos y costes	Benefic. antes de impuest. (cont. hasta 1991)	Rentabilidad media de Fondos propios (a)	Rentabilidad media de operac. activas (b)	Coste medio de operaciones pasivas (b)	Diferencia (13-14)
	1 ■	2 ■	3 ■	4 ■	5 ■	6	7	8	9 ■	10	11 ■	12 ■	13	14	15 ■
21	1,1	0,3	0,8	1,0	1,8	1,0	0,5	0,4	0,4	0,2	0,4	7,3	1,2	0,3	0,9
22	1,7	0,7	1,0	0,9	2,0	0,9	0,5	0,2	0,8	0,1	0,7	10,2	1,4	0,5	0,9
23	3,4	2,0	1,4	1,1	2,5	1,0	0,5	0,3	1,2	0,2	1,0	13,0	3,1	1,9	1,3
21 *III*	1,1	0,3	0,8	0,8	1,6	0,9	0,5	0,2	0,5	0,1	0,6	6,8	1,2	0,3	0,9
IV	1,1	0,3	0,8	1,0	1,8	1,0	0,5	0,4	0,4	0,2	0,4	7,3	1,2	0,3	0,9
22 *I*	1,1	0,3	0,8	0,9	1,7	0,9	0,5	0,2	0,5	0,0	0,5	5,4	1,1	0,3	0,8
II	1,1	0,3	0,8	1,1	1,9	0,9	0,4	0,2	0,8	-0,1	0,8	8,0	1,2	0,3	0,8
III	1,2	0,4	0,8	1,1	1,9	0,8	0,4	0,2	0,9	0,0	0,9	9,2	1,2	0,4	0,8
IV	1,7	0,7	1,0	0,9	2,0	0,9	0,5	0,2	0,8	0,1	0,7	10,2	1,4	0,5	0,9
23 *I*	2,3	1,1	1,2	1,0	2,2	0,9	0,5	0,2	1,1	0,0	1,0	11,7	1,7	0,7	1,0
II	2,8	1,5	1,3	1,0	2,3	0,9	0,5	0,2	1,1	0,0	1,1	12,3	2,1	1,1	1,1
III	3,2	1,8	1,4	0,8	2,3	0,9	0,5	0,3	1,0	0,0	1,0	12,3	2,7	1,5	1,2
IV	3,4	2,0	1,4	1,1	2,5	1,0	0,5	0,3	1,2	0,2	1,0	13,0	3,1	1,9	1,3
24 *I*	3,4	2,0	1,5	1,2	2,7	1,0	0,5	0,2	1,5	0,0	1,4	14,1	3,4	2,1	1,3
II	3,5	2,0	1,5	1,5	3,0	1,0	0,5	0,3	1,7	0,0	1,7	15,8	3,6	2,3	1,3

CUENTA DE RESULTADOS
Ratios sobre balance ajustado medio y rentabilidades

CUENTA DE RESULTADOS
Ratios sobre balance ajustado medio

MARGEN BRUTO

4. ENTIDADES DE CRÉDITO Y EFC
C) Cuenta de resultados

4.36 Estructura de la cuenta de resultados. Entidades de depósito

Millones de euros

	Productos financieros (a)	Costes financieros (b)	Margen de intereses	Rendimiento instrumentos cap. y otros ptos.y gastos (c)	Margen bruto	Gastos explotación	del cual: de personal	Dotaciones netas	Pérdida por deterioro de activos financieros	Resultado de la actividad de explotación	Pérdida por deterioro del resto de activos	Otros resultados	Beneficios antes impuestos (cont. hasta 1991)	Impuestos s/ sociedades	Dotaciones obras y fondos sociales	Beneficio contable (desde 1992)
	1	2	3	4	5	6	7	8	9	10	11	12	13	14	15	16
19	32 948	9 653	23 295	26 238	49 534	26 473	13 872	2 801	3 987	16 273	2 233	701	14 741	1 153	73	13 515
20	31 067	7 884	23 183	23 083	46 266	25 491	13 105	2 246	11 287	7 242	6 955	-1 758	-1 470	1 580	56	-3 106
21	29 659	7 168	22 491	23 240	45 731	25 536	12 930	3 525	6 158	10 512	879	5 612	15 245	731	67	14 447
22	36 475	12 040	24 435	28 780	53 215	25 006	12 781	1 267	4 834	22 108	342	-98	21 668	2 150	88	19 430
23	81 388	44 097	37 291	27 550	64 841	26 638	13 667	1 630	5 455	31 119	2 054	-185	28 880	4 380	142	24 358
23 *I-II*	35 304	18 176	17 128	14 111	31 239	12 942	6 629	806	2 458	15 033	303	101	14 830	2 158	65	12 607
24 *I-II*	48 825	27 978	20 847	19 085	39 932	13 821	7 086	1 136	2 464	22 511	425	-58	22 029	3 171	100	18 758
20 *III*	7 656	1 948	5 708	5 154	10 862	6 284	3 193	345	1 913	2 320	473	2	1 849	280	12	1 557
IV	7 995	1 833	6 162	8 351	14 513	6 587	3 385	827	3 518	3 582	-159	-1 747	1 994	-501	15	2 480
21 *I*	7 533	1 821	5 712	6 080	11 792	6 386	3 287	463	1 961	2 982	-16	4 730	7 728	427	15	7 286
II	7 464	1 715	5 749	4 525	10 274	5 973	2 880	1 521	1 333	1 447	185	-666	596	120	17	459
III	7 276	1 742	5 534	5 671	11 205	6 400	3 297	478	1 210	3 117	16	967	4 068	408	16	3 644
IV	7 387	1 890	5 496	6 963	12 460	6 777	3 466	1 063	1 654	2 966	693	581	2 854	-224	19	3 059
22 *I*	7 376	2 013	5 363	6 222	11 585	6 158	3 140	428	1 200	3 799	19	0	3 780	603	18	3 159
II	7 928	2 350	5 577	7 685	13 262	6 201	3 114	177	1 312	5 572	-442	-13	6 001	378	22	5 601
III	8 854	2 833	6 021	8 167	14 188	6 180	3 148	150	1 126	6 732	6	15	6 741	796	19	5 926
IV	12 317	4 843	7 474	6 706	14 179	6 467	3 378	513	1 195	6 004	759	-99	5 146	372	29	4 745
23 *I*	15 918	7 838	8 080	7 200	15 280	6 442	3 290	315	1 228	7 294	188	89	7 196	1 082	29	6 085
II	19 386	10 338	9 048	6 911	15 959	6 500	3 339	491	1 230	7 738	116	12	7 634	1 076	36	6 522
III	22 195	12 187	10 009	5 656	15 665	6 611	3 401	467	1 282	7 305	354	-22	6 929	1 303	40	5 586
IV	23 888	13 734	10 154	7 783	17 937	7 085	3 637	356	1 715	8 781	1 398	-263	7 121	919	37	6 165
24 *I*	24 294	13 834	10 460	8 312	18 773	6 856	3 479	384	1 260	10 273	310	-31	9 932	1 534	46	8 352
II	24 531	14 145	10 386	10 773	21 159	6 965	3 607	752	1 204	12 238	115	-27	12 097	1 637	54	10 406

Véanse notas al final del capítulo.

4. ENTIDADES DE CRÉDITO Y EFC
C) Cuenta de resultados

4.37 Productos financieros. Entidades de depósito

Millones de euros

	Total +10+11 1=2+3=4+9+	En euros 2	En moneda extranjera 3	Productos de inversiones crediticias: Total 4	Sistema crediticio 5	Administraciones Públicas 6	Otros sectores residentes 7	Sectores no residentes 8	Cartera de valores excepto renta variable (a) 9	Rectificaciones por operaciones de cobertura 10	Otros productos financieros 11
19	32 948	...	...	27 180	758	752	22 520	3 150	3 970	316	1 441
20	31 067	...	...	25 168	611	626	21 426	2 505	3 275	48	2 523
21	29 659	...	...	23 288	439	505	20 415	1 930	3 124	-617	3 802
22	36 475	...	...	29 154	1 643	618	22 113	4 779	7 395	-3 332	3 151
23	81 388	...	...	64 885	6 745	1 808	39 961	16 371	8 983	663	6 646
23 *I-II*	35 304	...	...	28 361	2 910	693	17 967	6 791	4 044	-19	2 795
24 *I-II*	48 825	...	...	38 363	3 318	951	23 117	10 978	5 393	871	4 155
20 *III*	7 656	...	...	6 101	152	155	5 241	553	683	43	823
IV	7 995	...	...	6 347	131	152	5 555	510	810	-52	869
21 *I*	7 533	...	...	5 984	108	126	5 261	489	689	-13	849
II	7 464	...	...	5 812	103	132	5 087	490	874	-215	982
III	7 276	...	...	5 752	106	113	5 040	493	623	-84	974
IV	7 387	...	...	5 741	121	135	5 027	458	939	-306	996
22 *I*	7 376	...	...	5 641	109	115	4 845	571	896	-223	1 037
II	7 928	...	...	6 041	152	118	4 980	791	1 534	-708	1 049
III	8 854	...	...	7 269	325	152	5 538	1 255	1 357	-304	516
IV	12 317	...	...	10 203	1 057	233	6 750	2 162	3 608	-2 097	549
23 *I*	15 918	...	...	12 881	1 245	313	8 219	3 105	1 476	317	1 169
II	19 386	...	...	15 481	1 665	381	9 748	3 687	2 568	-336	1 625
III	22 195	...	...	17 676	1 832	578	10 650	4 616	2 225	409	1 827
IV	23 888	...	...	18 847	2 002	537	11 344	4 963	2 714	274	2 024
24 *I*	24 294	...	...	18 953	1 659	470	11 551	5 274	2 279	752	2 287
II	24 531	...	...	19 409	1 659	481	11 565	5 704	3 114	119	1 869

Véanse notas al final del capítulo.

4. ENTIDADES DE CRÉDITO Y EFC
C) Cuenta de resultados

4.38 Costes financieros. Entidades de depósito

Millones de euros

	Total +10+11+12 1=2+3=4+9	En euros 2	En moneda extranjera 3	Gastos por intereses: Total 4	Sistema crediticio 5	Administraciones Públicas 6	Otros sectores residentes 7	Sectores no residentes 8	Empréstitos,otros valores negociab. y financ. subordin. (a) 9	Rectificaciones por operaciones de cobertura 10	Otros costes financieros 11	Comisiones de producción (b) 12
19	9 653	...	...	5 828	724	166	3 227	1 712	3 657	-1 301	1 427	...
20	7 884	...	...	3 930	584	152	2 277	918	3 692	-1 391	1 616	...
21	7 168	...	...	2 830	434	143	1 690	563	3 024	-1 088	2 311	...
22	12 040	...	...	5 844	952	191	1 982	2 719	3 942	-98	2 154	...
23	44 097	...	...	30 333	5 585	1 732	8 797	14 220	6 881	4 856	1 887	...
23 *I-II*	18 176	...	...	12 209	2 676	559	3 228	5 747	3 074	1 950	883	...
24 *I-II*	27 978	...	...	19 825	2 379	1 901	7 096	8 448	4 307	2 876	897	...
20 *III*	1 948	...	...	937	140	38	588	170	926	-364	442	...
IV	1 833	...	...	763	129	38	421	176	907	-402	554	...
21 *I*	1 821	...	...	826	113	37	548	129	757	-278	506	...
II	1 715	...	...	661	101	36	407	117	750	-266	556	...
III	1 742	...	...	689	144	35	340	170	750	-301	592	...
IV	1 890	...	...	653	76	35	394	147	768	-243	658	...
22 *I*	2 013	...	...	693	110	36	370	178	789	-262	742	...
II	2 350	...	...	907	159	35	384	329	853	-250	784	...
III	2 833	...	...	1 370	193	39	459	679	1 025	10	383	...
IV	4 843	...	...	2 874	491	81	769	1 533	1 275	404	244	...
23 *I*	7 838	...	...	5 069	1 211	169	1 332	2 356	1 480	822	430	...
II	10 338	...	...	7 140	1 464	389	1 896	3 391	1 594	1 128	453	...
III	12 187	...	...	8 333	1 358	534	2 466	3 975	1 814	1 380	498	...
IV	13 734	...	...	9 791	1 551	639	3 103	4 498	1 993	1 526	506	...
24 *I*	13 834	...	...	9 773	1 318	720	3 450	4 286	2 108	1 434	488	...
II	14 145	...	...	10 052	1 062	1 182	3 647	4 162	2 199	1 443	409	...

Véanse notas al final del capítulo.

4. ENTIDADES DE CRÉDITO Y EFC
C) Cuenta de resultados

4.39 Detalle de los productos de la cartera de valores y de los costes de los valores emitidos. Entidades de depósito

Millones de euros

	Productos de la cartera de valores								Coste financiero de valores representatvos de deuda emitida y financiaciones subordinadas			
	Total	Intereses de valores representativos de deuda					Intereses cartera negociac. renta fija	Resultados cartera renta variable	Total	Pagarés y efectos	Valores representativos de deuda emitida	De financiaciones subordinadas
		Total	Entidades cto residentes	Administraciones públicas	Otros sectores residentes	Sectores no residentes	(b)	(a)		(c)	(d)	
	1	2	3	4	5	6	7	8	9	10	11	12
19	18 043	3 970	129	2 290	123	1 428	...	14 073	3 657	-	3 117	540
20	13 073	3 275	156	1 682	111	1 326	...	9 798	3 692	-	3 106	586
21	12 649	3 124	97	1 487	148	1 392	...	9 525	3 024	-	2 462	563
22	23 218	7 395	172	4 305	112	2 806	...	15 823	3 942	-	3 292	650
23	25 696	8 983	402	4 255	193	4 133	...	16 713	6 881	-	6 062	819
23 *I-II*	13 073	4 044	201	1 839	91	1 912	...	9 029	3 074	-	2 718	356
24 *I-II*	17 847	5 393	236	2 473	131	2 553	...	12 454	4 307	-	3 768	539
21 *I*	2 283	689	23	326	38	302	...	1 594	757	-	621	136
II	2 747	874	23	448	42	361	...	1 873	750	-	611	139
III	2 409	623	17	238	29	339	...	1 786	750	-	619	131
IV	5 210	939	34	475	40	390	...	4 271	768	-	610	158
22 *I*	3 043	896	30	394	28	444	...	2 147	789	-	629	160
II	6 243	1 534	35	728	21	750	...	4 709	853	-	696	157
III	6 030	1 357	36	590	45	685	...	4 673	1 025	-	861	164
IV	7 902	3 608	71	2 594	18	926	...	4 294	1 275	-	1 107	168
23 *I*	6 306	1 476	81	612	55	728	...	4 830	1 480	-	1 313	166
II	6 767	2 568	120	1 227	36	1 184	...	4 199	1 594	-	1 405	190
III	4 417	2 225	139	973	43	1 070	...	2 191	1 814	-	1 590	223
IV	8 207	2 714	62	1 443	59	1 150	...	5 492	1 993	-	1 754	239
24 *I*	8 214	2 279	129	1 011	79	1 060	...	5 935	2 108	-	1 851	256
II	9 633	3 114	106	1 462	52	1 494	...	6 518	2 199	-	1 916	283

Véanse notas al final del capítulo.

4. ENTIDADES DE CRÉDITO Y EFC
C) Cuenta de resultados

4.40 Otros productos y gastos ordinarios. Entidades de depósito

Millones de euros

		Comisiones										Beneficio neto:		
			De las que:						De las que:					
	Neto	Neto	Comisiones percibidas	Por servicios cobros y pagos	Por servicios de valores	Por comercializaciones	Otras	Comisiones pagadas	Comisiones cedidas	Por operaciones con valores	Otras	Operaciones moneda extranjera	Otras operaciones financieras	Otros productos de explotación neto
									(a)		(b)			
	+13 1=2+12+	2	3	4	5	6	7	8	9	10	11	12	13	14
19	12 166	12 260	15 134	4 307	541	4 334	3 141	2 874	...	337	2 537	-664	2 220	-1 650
20	13 285	12 373	15 156	4 222	648	4 305	2 700	2 782	...	393	2 389	-24	2 691	-1 757
21	13 715	13 927	17 323	4 791	714	5 141	2 788	3 396	...	505	2 891	100	1 800	-2 112
22	12 958	13 813	17 503	4 930	616	5 404	2 641	3 690	...	498	3 192	-1 407	2 550	-1 999
23	10 837	13 169	16 811	4 392	578	5 299	2 503	3 642	...	472	3 170	-290	717	-2 759
23 *I-II*	5 082	6 884	8 711	2 321	333	2 700	1 305	1 827	...	221	1 606	409	-506	-1 705
24 *I-II*	6 631	7 055	8 878	2 162	333	2 853	1 320	1 823	...	196	1 627	213	452	-1 089
20 *III*	3 512	3 033	3 711	1 097	131	1 044	672	678	...	96	582	-151	573	58
IV	2 883	3 182	3 932	1 069	169	1 121	688	750	...	106	645	352	625	-1 276
21 *I*	4 486	3 325	4 032	1 121	157	1 194	729	707	...	89	618	112	1 040	9
II	2 652	3 404	4 179	1 184	160	1 228	687	775	...	93	683	10	177	-938
III	3 885	3 517	4 440	1 224	229	1 220	756	924	...	172	751	-135	534	-30
IV	2 692	3 682	4 672	1 263	167	1 500	616	990	...	151	838	113	49	-1 152
22 *I*	4 075	3 475	4 358	1 174	183	1 400	627	883	...	123	759	-152	702	49
II	2 976	3 598	4 496	1 295	164	1 361	709	898	...	119	779	-70	321	-872
III	3 494	3 389	4 339	1 282	132	1 325	629	950	...	117	833	-485	484	106
IV	2 412	3 351	4 310	1 178	137	1 318	677	959	...	138	821	-700	1 043	-1 282
23 *I*	2 370	3 476	4 394	1 146	184	1 352	656	917	...	121	796	-491	469	-1 084
II	2 712	3 408	4 317	1 175	149	1 348	649	909	...	99	810	900	-975	-621
III	3 465	3 154	4 121	1 176	116	1 295	574	967	...	126	841	874	-744	181
IV	2 291	3 130	3 978	895	129	1 303	624	848	...	125	723	-1 573	1 968	-1 234
24 *I*	2 377	3 432	4 350	1 055	169	1 413	615	918	...	132	786	120	167	-1 343
II	4 254	3 623	4 528	1 107	164	1 440	705	905	...	64	841	92	285	254

Véanse notas al final del capítulo.

4. ENTIDADES DE CRÉDITO Y EFC
C) Cuenta de resultados

4.41 Estructura de la cuenta de resultados. Entidades de depósito residentes y sucursales en el extranjero

Millones de euros

	Productos financieros	Costes financieros	Margen de intereses	Rendimiento instrumentos cap. y otros ptos.y gastos	Margen bruto	Gastos explotación	del cual de personal	Dotaciones netas	Pérdida por deterioro de activos financieros	Resultado de la actividad de explotación	Pérdida por deterioro del resto de activos	Otros resultados	Beneficios antes impuestos (cont. hasta 1991)	Impuestos s/ sociedades	Dotaciones obras y fondos sociales	Beneficio contable (desde 1992)
	1	2	3	4	5	6	7	8	9	10	11	12	13	14	15	16
19	34 688	10 510	24 179	27 077	51 256	27 333	14 434	2 845	4 109	16 968	2 233	738	15 473	1 325	73	14 075
20	32 593	8 422	24 172	24 022	48 193	26 406	13 693	2 257	11 720	7 810	6 952	-1 762	-905	1 752	56	-2 713
21	31 268	7 431	23 837	24 758	48 595	26 929	13 797	3 521	6 230	11 914	878	5 634	16 670	993	67	15 611
22	39 524	13 286	26 238	30 406	56 644	26 826	13 823	1 306	4 919	23 592	339	-106	23 147	2 518	88	20 541
23	87 410	47 838	39 571	29 547	69 118	28 664	14 946	1 621	5 647	33 187	2 051	-200	30 937	4 961	142	25 834
23 *I-II*	38 081	19 827	18 254	15 167	33 421	13 888	7 193	800	2 574	16 159	301	97	15 955	2 448	65	13 442
24 *I-II*	52 525	30 421	22 104	20 162	42 267	14 897	7 750	1 150	2 603	23 618	425	-66	23 127	3 507	100	19 520
20 *III*	8 001	2 037	5 964	5 391	11 356	6 511	3 329	362	1 981	2 503	469	1	2 035	329	12	1 694
IV	8 349	1 932	6 417	8 566	14 983	6 827	3 544	833	3 638	3 685	-158	-1 747	2 095	-477	15	2 557
21 *I*	7 908	1 896	6 012	6 412	12 424	6 654	3 446	476	2 025	3 269	-16	4 730	8 015	511	15	7 489
II	7 814	1 776	6 038	4 864	10 902	6 244	3 044	1 515	1 284	1 859	183	-666	1 009	137	17	855
III	7 649	1 802	5 847	6 034	11 881	6 765	3 527	456	1 177	3 483	15	980	4 447	515	16	3 916
IV	7 897	1 957	5 940	7 447	13 387	7 266	3 779	1 074	1 743	3 304	695	591	3 199	-170	19	3 350
22 *I*	7 824	2 053	5 771	6 643	12 414	6 581	3 378	419	1 204	4 210	19	-1	4 191	707	18	3 466
II	8 607	2 591	6 015	8 083	14 098	6 642	3 359	172	1 333	5 951	-445	-15	6 381	476	22	5 883
III	9 711	3 217	6 494	8 607	15 100	6 653	3 419	155	1 179	7 113	6	12	7 119	894	19	6 205
IV	13 382	5 424	7 958	7 074	15 031	6 950	3 667	560	1 203	6 318	760	-102	5 456	440	29	4 987
23 *I*	17 324	8 699	8 624	7 749	16 373	6 910	3 567	350	1 257	7 857	186	88	7 758	1 230	29	6 499
II	20 757	11 127	9 630	7 418	17 048	6 978	3 626	451	1 317	8 302	115	10	8 197	1 217	36	6 944
III	23 914	13 294	10 621	6 161	16 782	7 157	3 751	467	1 325	7 834	353	-26	7 455	1 450	40	5 965
IV	25 415	14 718	10 697	8 218	18 915	7 619	4 002	354	1 748	9 194	1 396	-271	7 526	1 063	37	6 427
24 *I*	26 067	15 004	11 063	8 915	19 978	7 356	3 795	390	1 333	10 899	309	-34	10 555	1 709	46	8 800
II	26 458	15 416	11 041	11 247	22 289	7 541	3 955	760	1 270	12 719	115	-32	12 572	1 798	54	10 720

Véanse notas al final del capítulo.

4. ENTIDADES DE CRÉDITO Y ESTABLECIMIENTOS FINANCIEROS DE CRÉDITO
D) Cuadros complementarios

4.45 Entidades de crédito y EFC Número de entidades

Número de entidades

	Total (a) (b)	Entidades de depósito			Crédito oficial	EFC/ECAOL			ESIS Sistémicas
		Total	Entidades españolas	Sucursales extranjeras		Total	Establecimientos financieros de crédito (EFC)	ECAOL	
	1=2+5+6+9	2=3+4	3	4	5	6=7+8	7	8	9
18	238	198	115	83	1	39	39	-	...
19	232	195	114	81	1	36	36	-	...
20	226	191	113	78	1	34	34	-	...
21	228	194	110	84	1	33	33	-	...
22	227	190	110	80	1	34	34	-	2
23	223	185	109	76	1	35	35	-	2
21 *IV*	228	194	110	84	1	33	33	-	...
22 *I*	227	193	111	82	1	33	33	-	...
II	227	192	111	81	1	34	34	-	...
III	229	192	111	81	1	35	35	-	1
IV	227	190	110	80	1	34	34	-	2
23 *I*	225	188	110	78	1	34	34	-	2
II	226	188	110	78	1	35	35	-	2
III	226	188	110	78	1	35	35	-	2
IV	223	185	109	76	1	35	35	-	2
24 *I*	223	185	109	76	1	35	35	-	2
II	222	184	108	76	1	35	35	-	2

Véanse notas al final del capítulo.

4. ENTIDADES DE CRÉDITO Y EFC
D) Cuadros complementarios

4.46 Entidades de crédito y EFC. Número de empleados

Número de empleados

	Total (a)	Entidades de depósito	Crédito oficial	EFC/ECAOL(b)		
				Total	Establecimientos financieros de crédito	ECAOL
	1=2+3+6	2	3	4=5+6	5	6
04	247 471	241 164	291	6 016	6 016	...
05	254 411	247 765	290	6 356	6 356	-
06	263 682	256 585	294	6 803	6 803	-
07	277 311	269 920	278	7 113	7 113	-
08	278 301	270 855	296	7 150	7 150	-
09	269 475	263 093	307	6 075	6 075	-
10	263 715	257 578	322	5 815	5 815	-
11	248 093	242 726	320	5 047	5 047	-
12	236 504	231 389	313	4 802	4 802	-
13	217 878	212 991	310	4 577	4 577	-
14	208 291	203 305	321	4 665	4 665	-
15	202 961	197 833	317	4 811	4 811	-
16	194 283	189 280	308	4 695	4 695	-
17	190 451	185 297	324	4 830	4 830	-
18	187 182	181 999	309	4 874	4 874	-
19	181 575	176 838	320	4 417	4 417	-
20	179 511	175 185	331	3 995	3 995	-
21	168 352	164 101	327	3 924	3 924	-
22	162 741	158 318	338	3 922	3 922	-
23	166 060	161 640	369	3 895	3 895	-

Véanse notas al final del capítulo.

4. ENTIDADES DE CRÉDITO Y EFC
D) Cuadros complementarios

4.47 Número de oficinas operativas y de representación de las entidades de crédito residentes y del Banco de España (a)

Número de oficinas

	Banco de España	Entidades de crédito y establecimientos financieros de credito						Oficinas de representación	
		Total	Oficinas en España				Oficinas en el extranjero	En el extranjero de entidades residentes	En España de entidades no residentes
			Total	Entidades de depósito	Crédito oficial	EFC			
	1	2=3+7	3=4+5+6	4	5	6	7	8	9
18	16	26 319	26 166	26 011	1	154	153	65	38
19	16	24 197	24 004	23 851	1	152	193	67	35
20	16	22 589	22 392	22 299	1	92	197	64	31
21	16	19 312	19 104	19 015	1	88	208	63	26
22	16	17 945	17 735	17 648	1	86	210	59	27
23	16	17 892	17 679	17 603	1	75	213	56	28
21 *IV*	16	19 312	19 104	19 015	1	88	208	63	26
22 *I*	16	18 766	18 556	18 467	1	88	210	63	26
II	16	18 322	18 113	18 025	1	87	209	62	25
III	16	18 110	17 901	17 813	1	87	209	62	26
IV	16	17 945	17 735	17 648	1	86	210	59	27
23 *I*	16	17 863	17 652	17 569	1	82	211	56	28
II	16	17 808	17 597	17 517	1	79	211	56	29
III	16	17 748	17 537	17 458	1	78	211	56	29
IV	16	17 892	17 679	17 603	1	75	213	56	28
24 *I*	16	17 851	17 635	17 560	1	74	216	57	28
II	16	17 677	17 462	17 388	1	73	215	58	28

Véanse notas al final del capítulo.

4.48 Entidades de crédito y EFC. Número de oficinas por Comunidades Autónomas

Datos referidos a Junio de 2024

Número de oficinas

	Banco de España	Entidades de Crédito y EFC/ Credit Institutions and CFIs			
		Oficinas en España/ Branches in Spain	Entidades de depósito/ Deposit-taking institutions	Otras entidades de crédito y EFC/ Other credit institutions and CFIs	
	1	2=3+4	3	4	
País Vasco	1	968	964	4	País Vasco
Cataluña	1	2 121	2 112	9	Cataluña
Galicia	1	1 009	1 005	4	Galicia
Andalucía	2	3 088	3 074	14	Andalucía
Asturias, Principado de	1	455	452	3	Asturias, Principado de
Cantabria	-	209	209	-	Cantabria
Rioja, La	-	202	202	-	Rioja, La
Murcia, Región de	1	529	527	2	Murcia, Región de
Comunitat Valenciana	2	1 702	1 697	5	Comunitat Valenciana
Aragón	1	837	835	2	Aragón
Castilla-La Mancha	-	1 102	1 102	-	Castilla-La Mancha
Canarias	2	607	603	4	Canarias
Navarra, Comunidad Foral de	-	402	402	-	Navarra, Comunidad Foral de
Extremadura	1	664	663	1	Extremadura
Balears, Illes	1	418	417	1	Balears, Illes
Madrid, Comunidad de	1	1 894	1 869	25	Madrid, Comunidad de
Castilla y León	1	1 232	1 232	-	Castilla y León
Ceuta y Melilla	-	23	23	-	Ceuta and Melilla
TOTAL EN ESPAÑA	**16**	**17 462**	**17 388**	**74**	**TOTAL IN SPAIN**

June 2024 Data

Number of branches

4.49 Entidades de crédito y EFC. Número de oficinas por provincias

Datos referidos a Junio de 2024

Número de oficinas

	Banco de España	Entidades de Crédito y EFC/ Credit Institutions and CFIs			
		Oficinas en España/ Branches in Spain	Entidades de depósito/ Deposit-taking institutions	Otras entidades de crédito y EFC Other credit institutions and CFIs	
	1	2=3+4	3	4	
Álava	-	151	151	-	Álava
Albacete	-	210	210	-	Albacete
Alacant	1	593	591	2	Alacant
Almería	-	299	298	1	Almería
Asturias	1	455	452	3	Asturias
Ávila	-	92	92	-	Ávila
Badajoz	1	483	482	1	Badajoz
Balears, Illes	1	418	417	1	Balears, Illes
Barcelona	1	1 445	1 436	9	Barcelona
(capital)	1	505	497	8	(capital)
Burgos	-	228	228	-	Burgos
Cáceres	-	181	181	-	Cáceres
Cádiz	-	335	333	2	Cádiz
Cantabria	-	209	209	-	Cantabria
Castelló	-	226	226	-	Castelló
Ciudad Real	-	257	257	-	Ciudad Real
Córdoba	-	331	330	1	Córdoba
Coruña, La	1	403	400	3	Coruña, La
Cuenca	-	164	164	-	Cuenca
Girona	-	236	236	-	Girona
Granada	-	416	416	-	Granada
Guadalajara	-	124	124	-	Guadalajara
Gipuzkoa	-	330	329	1	Gipuzkoa
Huelva	-	212	211	1	Huelva
Huesca	-	195	195	-	Huesca
Jaén	-	331	330	1	Jaén
León	-	226	226	-	León
Lleida	-	224	224	-	Lleida
Lugo	-	164	164	-	Lugo
Madrid	1	1 894	1 869	25	Madrid
(capital)	1	1 019	1 003	16	(capital)
Málaga	1	569	565	4	Málaga
Murcia	1	529	527	2	Murcia
Navarra	-	402	402	-	Navarra
Ourense	-	138	138	-	Ourense
Palencia	-	74	74	-	Palencia
Palmas, Las	1	278	274	4	Palmas, Las
Pontevedra	-	304	303	1	Pontevedra
Rioja, La	-	202	202	-	Rioja, La
Salamanca	-	137	137	-	Salamanca
Tenerife	1	329	329	-	Tenerife
Segovia	-	95	95	-	Segovia
Sevilla	1	595	591	4	Sevilla
Soria	-	66	66	-	Soria
Tarragona	-	216	216	-	Tarragona
Teruel	-	160	160	-	Teruel
Toledo	-	347	347	-	Toledo
València	1	883	880	3	València
Valladolid	1	226	226	-	Valladolid
Bizkaia	1	487	484	3	Bizkaia
Zamora	-	88	88	-	Zamora
Zaragoza	1	482	480	2	Zaragoza
Ceuta y Melilla	-	23	23	-	Ceuta and Melilla
TOTAL NACIONAL	**16**	**17 462**	**17 388**	**74**	**NATIONAL TOTAL**
Extranjero	-	215	201	14	Foreign branches
TOTAL	**16**	**17 677**	**17 589**	**88**	**TOTAL**

June 2024 Data

Number of branches

4.49 Credit institutions and CFIs
Number of branches by provinces

4. CREDIT INSTITUTIONS AND CFIs.
D) Supplementary tables

4. ENTIDADES DE CRÉDITO Y EFC (Información obtenida de los estados de supervisión)
E) Balances de los componentes de entidades de crédito y EFC

4.51 Entidades de depósito. Activo

Millones de euros

		Total	Créditos				Valores distintos de acciones y participaciones		Acciones y participaciones		Activos no sectorizados		Promemoria	
			Residentes en España			Resto del mundo	Residentes en España (b)	Resto del mundo (b)	Residentes en España (b)	Resto del mundo (b)	Efectivo	Otros (c)	Del cual Dudosos	Del cual Morosos (d)
			Sistema crediticio	AAPP	OSR (a)									
		1 =2a11	2	3	4	5	6	7	8	9	10	11	12	13
18		2 476 348	196 987	65 740	1 150 228	229 475	233 589	81 915	126 229	109 238	8 655	274 294	69 624	...
19		2 517 992	178 200	63 786	1 135 590	281 835	219 686	87 891	131 342	118 694	9 316	291 655	56 159	...
20		2 736 801	315 013	74 357	1 174 945	290 417	236 671	101 053	135 575	113 530	8 592	286 647	54 082	...
21		2 846 346	435 905	78 919	1 173 435	336 292	209 007	98 541	129 163	110 701	8 132	266 251	51 206	...
22		2 842 456	309 699	79 811	1 166 763	384 826	233 942	123 529	130 258	102 160	7 801	303 667	42 378	...
23	*May*	2 866 486	338 311	80 848	1 141 150	393 535	235 428	134 461	133 460	106 609	7 343	295 343	41 987	...
	Jun	2 861 391	298 331	82 018	1 153 009	412 450	237 099	134 295	132 798	107 143	7 388	296 858	41 400	...
	Jul	2 848 878	306 870	78 133	1 142 263	407 778	233 651	135 238	132 107	108 151	7 599	297 088	41 023	...
	Ago	2 828 764	307 900	77 463	1 131 606	402 620	232 948	134 200	132 043	108 564	7 628	293 791	41 308	...
	Sep	2 859 532	312 239	77 273	1 131 559	419 199	239 540	131 205	132 505	107 605	7 244	301 163	41 103	...
	Oct	2 854 672	318 056	75 061	1 126 108	420 308	238 023	132 058	132 466	107 432	7 534	297 624	41 350	...
	Nov	2 906 007	355 468	74 895	1 135 132	436 170	237 574	130 088	133 070	108 562	7 336	287 711	41 300	...
	Dic	2 878 175	327 532	75 167	1 126 785	453 460	234 722	130 630	132 709	111 244	7 709	278 217	40 641	...
24	*Ene*	2 885 704	353 238	75 026	1 114 927	456 900	235 502	130 404	132 604	112 654	7 199	267 250	40 917	...
	Feb	2 892 010	331 289	75 610	1 115 091	470 759	238 359	136 402	133 616	114 071	7 044	269 768	41 081	...
	Mar	2 893 745	293 181	75 352	1 121 038	488 121	240 151	138 587	134 623	118 364	7 670	276 658	40 901	...
	Abr	2 898 859	293 193	75 823	1 120 439	488 877	244 232	141 200	134 027	116 694	7 137	277 236	40 727	...
	May	2 898 592	296 940	77 541	1 119 841	480 737	245 286	143 713	133 934	119 292	6 858	274 450	40 965	...
	Jun	2 899 246	267 200	80 143	1 139 022	491 668	246 356	143 564	133 619	117 157	6 758	273 758	39 666	...
	Jul	2 911 861	296 569	73 685	1 130 574	498 463	246 691	141 515	131 218	118 778	7 272	267 098	39 187	...
	Ago	2 922 215	318 982	72 100	1 124 207	486 942	248 281	142 025	131 960	117 803	7 146	272 768	39 192	...
	Sep P	2 931 117	296 912	72 505	1 126 218	519 472	251 222	139 886	131 504	116 910	6 911	269 578	39 210	...

Veánse notas al final del capítulo

4. ENTIDADES DE CRÉDITO Y EFC(Información obtenida de los estados de supervisión)
E) Balances de los componentes de entidades de crédito y EFC

4.52 Entidades de depósito. Pasivo

Millones de euros

		Total	Depósitos					Pasivos no sectorizados			
			Total	Residentes en España			Resto del mundo	Valores distintos de acciones y particip.	Patrimonio, ajustes y correcc. (b)	Pasivos de Obra Benéfico-Social	Periodificación y otros pasivos (c)
				Sistema crediticio	AAPP	OSR (a)					
		1=3a10	2=3a6	3	4	5	6	7	8	9	10
18		2 476 349	1 773 709	251 850	70 863	1 203 246	247 750	206 744	314 267	125	181 503
19		2 517 992	1 787 099	214 415	68 817	1 252 423	251 445	226 865	311 172	144	192 713
20		2 736 800	2 005 842	335 625	79 416	1 364 284	226 518	228 316	314 410	152	188 080
21		2 846 346	2 124 357	373 707	96 329	1 420 288	234 032	247 110	297 190	166	177 524
22		2 842 456	2 069 349	204 688	95 678	1 436 964	332 018	268 470	292 989	192	211 455
23	*May*	2 866 486	2 075 295	179 271	94 866	1 390 883	410 274	284 829	293 964	217	212 181
	Jun	2 861 391	2 050 421	125 517	104 901	1 407 482	412 521	288 881	295 444	225	226 419
	Jul	2 848 878	2 034 277	124 706	106 800	1 392 542	410 229	292 452	295 697	234	226 219
	Ago	2 828 764	2 021 247	121 948	106 733	1 391 335	401 232	295 206	299 640	242	212 429
	Sep	2 859 532	2 042 167	117 042	105 930	1 402 296	416 899	298 494	298 825	250	219 795
	Oct	2 854 672	2 036 537	117 758	106 515	1 388 452	423 813	299 192	300 603	253	218 086
	Nov	2 906 007	2 085 274	119 052	115 746	1 403 295	447 181	306 296	301 489	251	212 697
	Dic	2 878 174	2 070 901	108 110	96 190	1 437 850	428 751	302 140	304 514	252	200 368
24	*Ene*	2 885 704	2 056 983	107 479	95 528	1 417 851	436 124	311 476	307 689	260	209 296
	Feb	2 892 010	2 076 013	107 767	128 115	1 418 866	421 265	306 622	308 074	270	201 031
	Mar	2 893 745	2 070 659	92 002	139 234	1 434 029	405 395	313 034	304 308	279	205 464
	Abr	2 898 859	2 069 948	91 346	157 093	1 421 110	400 400	314 530	305 885	281	208 215
	May	2 898 592	2 084 294	90 233	153 637	1 441 138	399 286	306 541	307 475	291	199 991
	Jun	2 899 246	2 085 592	86 404	150 692	1 478 994	369 502	300 455	311 083	307	201 809
	Jul	2 911 861	2 094 883	87 840	158 064	1 454 834	394 145	301 549	310 750	309	204 369
	Ago	2 922 215	2 109 600	90 485	172 130	1 461 440	385 545	303 279	313 192	324	195 821
	Sep P	2 931 117	2 112 104	89 565	182 161	1 467 138	373 240	304 943	312 943	331	200 796

Véanse notas al final del capítulo

4. ENTIDADES DE CRÉDITO Y EFC(Información obtenida de los estados de supervisión)
E) Balances de los componentes de entidades de crédito y EFC

4.53 Entidades de depósito. Crédito. Otros sectores residentes

Millones de euros

	Total (a)	Del cual: A tipo variable	Del cual: En moneda extranjera	Crédito comercial	Otros deudores a plazo: Total	Del cual: Adquis. tempor. activos	Del cual: Deudores con garantía real	Del cual: Con garantía hipotecaria	Deudores a la vista	Arrendamiento financiero	Dudosos (b)	Ratio de dudosos (%)	Pro-memoria: Total menos crédito a EFC desde enero 2014
	1=4+5+9+10+11	2	3	4	5	6	7	8	9	10	11	12=(11/1)*100	13
18	1 150 228	733 051	13 982	41 879	1 000 660	10 009	...	...	21 806	18 686	67 196	5,84	1 114 665
19	1 135 590	723 420	13 434	42 843	998 598	7 790	...	...	20 459	19 387	54 301	4,78	1 097 289
20	1 174 945	690 849	11 159	35 919	1 047 875	9 941	...	...	21 041	17 884	52 224	4,44	1 144 193
21	1 173 435	655 740	11 849	40 878	1 041 912	7 323	...	...	22 544	18 722	49 378	4,21	1 141 401
22	1 166 763	624 365	11 008	47 902	1 036 931	4 130	...	...	22 432	19 221	40 276	3,45	1 132 906
23 *May*	1 141 150	601 755	9 403	41 565	1 017 460	2 268	...	...	22 515	19 839	39 771	3,49	1 110 990
Jun	1 153 009	600 347	9 332	45 092	1 017 543	3 459	...	...	31 369	19 870	39 134	3,39	1 121 624
Jul	1 142 263	598 066	9 121	42 357	1 017 166	2 498	...	...	23 253	20 753	38 733	3,39	1 111 189
Ago	1 131 606	591 327	9 828	39 937	1 009 426	2 201	...	...	22 481	20 687	39 073	3,45	1 101 061
Sep	1 131 559	590 068	9 653	42 900	1 006 414	2 722	...	...	22 674	20 615	38 955	3,44	1 100 642
Oct	1 126 108	585 725	9 368	40 066	1 004 071	2 948	...	...	21 936	20 796	39 238	3,48	1 095 358
Nov	1 135 132	582 280	9 153	40 368	1 003 223	1 638	...	...	31 353	20 981	39 207	3,45	1 103 449
Dic	1 126 785	581 592	8 973	44 565	1 000 348	2 782	...	...	22 008	21 095	38 768	3,44	1 092 239
24 *Ene*	1 114 927	573 853	8 755	38 810	993 178	1 533	...	...	22 629	21 230	39 078	3,50	1 083 257
Feb	1 115 091	573 638	8 746	39 272	992 910	1 448	...	...	22 309	21 352	39 247	3,52	1 083 941
Mar	1 121 038	575 645	8 770	42 657	996 155	2 118	...	...	21 627	21 503	39 094	3,49	1 089 570
Abr	1 120 439	572 783	8 930	39 935	997 429	1 652	...	...	22 376	21 796	38 903	3,47	1 089 282
May	1 119 841	569 057	8 849	40 175	996 094	1 770	...	...	22 523	21 976	39 073	3,49	1 088 294
Jun	1 139 022	568 596	8 884	44 806	1 002 932	1 854	...	...	31 320	22 132	37 832	3,32	1 105 949
Jul	1 130 574	564 478	8 770	44 768	1 002 067	1 544	...	...	23 806	22 552	37 379	3,31	1 098 187
Ago	1 124 207	560 500	7 959	39 386	1 003 117	1 800	...	...	21 822	22 480	37 401	3,33	1 091 173
Sep P	1 126 218	561 129	8 319	40 436	1 003 001	1 823	...	...	23 055	22 304	37 420	3,32	1 094 085

4. ENTIDADES DE CRÉDITO Y EFC(Información obtenida de los estados de supervisión)
E) Balances de los componentes de entidades de crédito y EFC

4.54 Entidades de depósito. Activo. Valores

Millones de euros

	Valores distintos de acciones y participaciones: Total	Residentes en España: Total	Residentes en España: Sistema Crediticio	AAPP: Neto	AAPP: Total	AAPP: Posic. cortas (a)	OSR	Resto del mundo: Neto	Resto del mundo: Total	Resto del mundo: Posic. cortas (a)	Acciones y participaciones: Total	Residentes en España: Total	Residentes en España: Sistema Crediticio	Residentes en España: OSR	RM
	1=2+8	2=3+4+7	3	4=5-6	5	6	7	8=9-10	9	10	11=12+15	12=13+14	13	14	15
18	315 504	233 589	5 020	183 233	191 542	8 309	45 336	81 915	88 028	6 113	235 467	126 229	22 454	103 775	109 238
19	307 577	219 686	8 098	167 731	179 414	11 684	43 858	87 891	94 814	6 923	250 036	131 342	29 340	102 002	118 694
20	337 725	236 671	8 885	186 498	198 239	11 741	41 289	101 053	107 084	6 030	249 106	135 575	30 839	104 736	113 530
21	307 549	209 007	11 135	191 058	202 914	11 856	6 814	98 541	109 504	10 963	239 864	129 163	29 797	99 366	110 701
22	357 471	233 942	12 971	212 154	224 263	12 108	8 817	123 529	136 345	12 816	232 417	130 258	30 464	99 793	102 160
23 *May*	369 889	235 428	16 432	210 981	222 634	11 653	8 015	134 461	150 531	16 070	240 069	133 460	30 073	103 387	106 609
Jun	371 394	237 099	16 878	212 136	222 997	10 862	8 086	134 295	151 553	17 258	239 941	132 798	30 194	102 604	107 143
Jul	368 888	233 651	16 866	208 987	221 205	12 218	7 798	135 238	152 452	17 214	240 258	132 107	30 131	101 976	108 151
Ago	367 149	232 948	17 035	207 925	219 892	11 967	7 988	134 200	151 443	17 243	240 607	132 043	30 081	101 962	108 564
Sep	370 745	239 540	16 974	213 963	224 659	10 696	8 604	131 205	149 344	18 139	240 109	132 505	30 172	102 332	107 605
Oct	370 081	238 023	17 187	212 314	223 569	11 255	8 522	132 058	149 824	17 766	239 898	132 466	30 117	102 350	107 432
Nov	367 661	237 574	17 715	212 963	223 173	10 210	6 896	130 088	149 754	19 667	241 632	133 070	29 972	103 098	108 562
Dic	365 352	234 722	17 438	210 074	221 750	11 676	7 210	130 630	149 156	18 527	243 953	132 709	29 846	102 863	111 244
24 *Ene*	365 905	235 502	17 575	210 142	219 427	9 285	7 785	130 404	149 211	18 807	245 258	132 604	29 947	102 658	112 654
Feb	374 761	238 359	17 330	213 347	222 256	8 910	7 683	136 402	155 944	19 542	247 688	133 616	30 289	103 328	114 071
Mar	378 739	240 151	17 421	215 126	224 766	9 640	7 604	138 587	157 177	18 590	252 987	134 623	30 747	103 876	118 364
Abr	385 432	244 232	17 315	219 195	229 188	9 993	7 722	141 200	157 462	16 262	250 721	134 027	30 492	103 536	116 694
May	388 999	245 286	17 119	220 580	231 383	10 803	7 588	143 713	160 227	16 515	253 226	133 934	30 732	103 202	119 292
Jun	389 920	246 356	17 015	221 500	233 468	11 968	7 842	143 564	160 164	16 600	250 777	133 619	30 684	102 936	117 157
Jul	388 206	246 691	17 101	222 618	234 508	11 889	6 972	141 515	159 999	18 485	249 996	131 218	30 045	101 173	118 778
Ago	390 306	248 281	17 321	224 391	234 974	10 583	6 569	142 025	159 907	17 883	249 763	131 960	30 136	101 824	117 803
Sep P	391 107	251 222	17 705	227 165	238 469	11 303	6 351	139 886	161 653	21 767	248 414	131 504	30 042	101 463	116 910

4. ENTIDADES DE DEPÓSITO
A) Balance agregado según los estados de supervisión

4.55 Pasivo. Otros sectores residentes

Millones de euros

		Total (a)	Del cual: En moneda extranjera	Depósitos a la vista (b)	Depósitos a plazo y preaviso	Cesión temporal de activos	Pasivos por transferencia de activos (c)	Pasivos financieros híbridos (d)	Depósitos subordinados (e)	Otros pasivos	Promemoria: Depósitos distribuidos por provincias. Entidades de depósito (f)
		6+7+8+9 1=3+4+5+	2	3	4	5	6	7	8	9	10
18		1 203 246	15 406	931 179	231 383	22 893	10 748	6 808	233	...	1 165 030
19		1 252 423	17 672	1 021 154	196 546	18 995	9 218	6 260	250	...	1 218 981
20		1 364 284	20 981	1 164 348	160 301	21 444	13 025	4 933	233	...	1 329 870
21		1 420 288	22 820	1 264 596	117 072	20 798	13 181	4 608	33	...	1 390 015
22		1 436 964	21 591	1 293 698	109 191	12 541	12 673	8 828	33	...	1 410 799
23	*May*	1 390 883	20 243	1 216 911	135 151	14 073	10 520	14 194	33	...	...
	Jun	1 407 482	20 002	1 223 855	143 621	13 921	10 765	15 286	33	...	1 382 907
	Jul	1 392 542	19 952	1 198 937	152 877	13 515	11 089	16 089	33	...	...
	Ago	1 391 335	19 574	1 191 590	158 751	13 137	11 333	16 490	33	...	...
	Sep	1 402 296	18 565	1 193 595	166 720	12 871	12 134	16 942	33	...	1 376 383
	Oct	1 388 452	18 359	1 168 303	175 034	15 304	12 191	17 586	33	...	...
	Nov	1 403 295	19 069	1 173 189	184 416	15 227	12 378	18 052	33	...	...
	Dic	1 437 850	21 185	1 194 499	198 020	14 951	12 096	18 253	33	...	1 413 514
24	*Ene*	1 417 851	19 375	1 166 057	204 880	17 215	10 696	18 970	33	...	...
	Feb	1 418 866	19 029	1 159 842	210 822	17 530	10 862	19 776	33	...	...
	Mar	1 434 029	19 675	1 173 668	215 327	15 477	10 625	18 898	33	...	1 411 356
	Abr	1 421 110	19 153	1 156 999	218 453	18 409	7 899	19 317	33	...	...
	May	1 441 138	19 361	1 165 029	225 053	20 529	11 308	19 187	33	...	...
	Jun	1 478 994	19 566	1 199 692	230 040	18 903	11 133	19 192	33	...	1 456 920
	Jul	1 454 834	20 228	1 172 052	234 005	19 590	10 043	19 110	33	...	...
	Ago	1 461 440	20 561	1 176 304	236 103	19 728	10 430	18 843	33	...	...
	Sep P	1 467 138	21 267	1 178 948	239 874	18 799	11 278	18 205	33	...	...

Veánse notas al final del capítulo

4. ENTIDADES DE DEPÓSITO
A) Balance agregado según los estados de supervisión

4.56 Otros activos no sectorizados

Millones de euros

		Activo Fijo: Total	Mobiliario (b)	Inmuebles (b)	Derechos s/bienes de arren. financieros (b)	Activos cedidos en arrendamiento operativo	Activos no corrientes en venta	Activo intangible	Activo Obra Benéfico Social	Periodificación y otros activos: Total	Periodificación: Total	Devengo de productos	Otros	Otros activos (a)
		+5+6+7 1=2+3+4	2	3	4	5	6	7	8	9=10+13	12 10=11+	11	12	13
18		39 462	4 863	13 780	...	760	15 496	4 563	17	234 804	5 684	2 653	3 031	229 121
19		44 031	5 122	24 572	...	898	8 995	4 444	17	247 423	6 372	2 493	3 878	241 051
20		43 271	5 059	23 326	...	970	9 168	4 749	17	243 322	6 460	2 335	4 125	236 863
21		38 440	4 785	21 391	...	1 063	6 597	4 604	17	227 783	5 505	2 511	2 995	222 278
22		36 962	4 801	20 642	...	1 134	5 492	4 893	17	266 688	7 052	4 214	2 838	259 636
23	*May*	36 288	4 676	20 433	...	1 149	5 254	4 776	17	259 019	9 375	6 394	2 981	249 644
	Jun	36 091	4 656	20 383	...	1 153	5 070	4 829	17	260 732	8 857	5 662	3 195	251 875
	Jul	36 007	4 659	20 292	...	1 179	5 010	4 866	17	261 063	9 313	6 258	3 054	251 750
	Ago	35 857	4 642	20 176	...	1 180	4 972	4 887	17	257 915	10 401	7 018	3 383	247 514
	Sep	35 716	4 627	20 109	...	1 173	4 888	4 919	16	265 429	10 875	7 434	3 440	254 555
	Oct	35 530	4 611	20 009	...	1 176	4 815	4 919	16	262 058	10 388	7 155	3 233	251 669
	Nov	35 493	4 645	20 012	...	1 183	4 729	4 925	16	252 179	11 226	7 797	3 429	240 953
	Dic	35 570	4 753	19 946	...	1 185	4 576	5 110	16	242 607	10 426	7 412	3 014	232 181
24	*Ene*	35 390	4 734	19 897	...	1 187	4 530	5 042	16	231 823	10 023	7 253	2 770	221 800
	Feb	34 636	4 707	19 220	...	1 188	4 495	5 026	16	235 095	10 991	7 843	3 149	224 104
	Mar	35 102	4 698	19 754	...	1 187	4 396	5 067	16	241 519	11 904	8 539	3 365	229 616
	Abr	34 915	4 700	19 636	...	1 191	4 315	5 073	16	242 282	11 145	7 992	3 153	231 137
	May	34 823	4 706	19 568	...	1 205	4 241	5 104	16	239 588	11 819	8 444	3 376	227 768
	Jun	34 696	4 721	19 491	...	1 208	4 145	5 131	15	239 023	11 769	8 088	3 681	227 255
	Jul	34 974	4 784	19 444	...	1 210	4 364	5 170	15	232 084	10 879	7 567	3 311	221 206
	Ago	34 838	4 763	19 380	...	1 203	4 330	5 161	15	237 890	12 470	8 836	3 634	225 420
	Sep P	34 965	4 772	19 533	...	1 197	4 279	5 184	15	234 571	12 061	8 259	3 803	222 510

a.Véase detalle en cuadro 4.9

b.A partir de enero de 2018 los derechos sobre bienes de arrendamiento financiero se incluyen dentro de la columna de mobiliario e inmuebles. A partir de enero de 2019 se incluyen también los derechos de uso de los arrendamientos operativos, como consecuencia de la entrada en vigor de la NIIF16

4. ENTIDADES DE CRÉDITO Y EFC (Información obtenida de los estados de supervisión)
E) Balances de los componentes de entidades de crédito y EFC

4.57 Entidades de depósito. Patrimonio neto, ajustes y correcciones de valor

Millones de euros

		Total	Patrimonio neto							Ajustes de valoración A.y P. financieros	Correcciones de valor por deterioro activos (c)			Promemoria
			Total	Fondos propios					Ajustes valoración			Del cual:		
				Total	Capital y fondo dotación	Reservas	Beneficios netos	Otras cuentas			Total	Total para créditos (d)	Especifica para créditos OSR (e)	Pérdidas por deterioro de participaciones (f)
		10 1=2+9+	2=3+8	3=4a7	4	5	6	7	8 (a)	9 (b)	10	11	12	13
18		314 267	211 580	212 057	48 215	154 142	12 379	-2 679	-477	4 544	98 143	39 991	27 648	2 926
19		311 172	217 323	217 318	46 663	158 562	13 799	-1 706	5	3 153	90 696	32 976	22 372	1 588
20		314 410	209 200	211 969	46 714	165 971	-3 104	2 389	-2 769	2 112	103 098	37 297	24 257	6 823
21		297 190	205 599	210 294	45 774	151 049	14 120	-650	-4 694	-187	91 777	36 090	22 685	631
22		292 989	209 154	217 506	45 255	153 423	19 419	-590	-8 353	-3 406	87 242	28 719	18 233	363
23	*May*	293 964	211 362	219 106	45 271	163 277	8 985	1 573	-7 745	-4 246	86 849	28 414	...	...
	Jun	295 444	214 477	222 495	45 129	161 744	12 636	2 986	-8 018	-5 197	86 164	28 158	18 083	171
	Jul	295 697	216 511	224 286	45 153	161 680	14 590	2 863	-7 775	-6 560	85 747	27 735	...	...
	Ago	299 640	218 234	225 888	45 160	161 916	16 133	2 679	-7 654	-4 514	85 920	27 850	...	...
	Sep	298 825	216 303	224 082	45 124	160 607	18 194	158	-7 780	-3 537	86 059	27 764	17 925	468
	Oct	300 603	217 194	224 767	45 221	161 030	19 730	-1 214	-7 573	-2 777	86 186	27 870	...	...
	Nov	301 489	218 195	225 016	45 157	161 435	20 547	-2 124	-6 820	-2 852	86 146	27 862	...	...
	Dic	304 514	221 747	228 307	45 135	160 657	24 361	-1 845	-6 560	-3 346	86 113	27 376	18 066	1 740
24	*Ene*	307 689	224 680	231 146	44 971	184 180	2 197	-202	-6 466	-3 396	86 405	27 430	...	...
	Feb	308 074	225 623	232 181	44 994	183 176	4 491	-480	-6 558	-4 031	86 483	27 519	...	...
	Mar	304 308	222 439	228 410	45 019	173 781	8 346	1 263	-5 971	-4 390	86 259	27 496	18 312	303
	Abr	305 885	224 584	230 724	45 069	173 477	11 857	321	-6 140	-4 831	86 132	27 498	...	...
	May	307 475	226 007	231 402	44 852	170 880	14 476	1 193	-5 395	-4 723	86 190	27 483	...	...
	Jun	311 083	229 586	234 443	44 306	168 677	18 740	2 719	-4 856	-3 888	85 384	26 769	17 977	348
	Jul	310 750	231 317	235 602	44 342	168 463	20 611	2 185	-4 285	-3 151	82 584	26 599	...	...
	Ago	313 192	232 713	236 731	44 351	168 277	22 207	1 896	-4 018	-2 155	82 633	26 642	...	...
	Sep P	312 943	231 550	235 055	44 351	168 061	24 403	-1 760	-3 505	-1 552	82 944	26 754	...	...

Veánse notas al final del capítulo

4. ENTIDADES DE CRÉDITO Y EFC (Información obtenida de los estados de supervisión)
E) Balances de los componentes de entidades de crédito y EFC

4.58 Entidades de depósito. Pasivos no sectorizados

Millones de euros

		Pasivo	Periodificacion y otros pasivos								
		Obra benéfico social	Total	Fondos de provisión				Periodificación			Otros pasivos (a)
				Total	Pensiones	Impuestos	Otros	Total	Interes no vdos	Otras period.	
		1	2=3+7+10	3=4+5+6	4	5	6	7=8+9	8	9	10
18		125	181 503	23 047	14 441	1 902	6 704	10 608	4 253	6 355	147 848
19		144	192 713	21 255	13 342	2 013	5 900	10 674	4 288	6 386	160 783
20		152	188 080	18 796	10 690	2 053	6 052	10 789	4 410	6 379	158 495
21		166	177 524	20 659	11 849	2 337	6 473	6 560	-90	6 651	150 305
22		192	211 455	16 633	8 591	2 329	5 713	10 320	2 795	7 525	184 502
23	*May*	217	212 181	15 778	7 863	2 268	5 647	12 515	5 810	6 705	183 888
	Jun	225	226 419	15 712	7 723	2 307	5 681	13 066	6 527	6 539	197 641
	Jul	234	226 219	15 477	7 560	2 298	5 619	13 597	7 254	6 343	197 145
	Ago	242	212 429	15 422	7 504	2 299	5 619	15 146	8 384	6 762	181 861
	Sep	250	219 795	15 328	7 341	2 297	5 690	15 814	8 641	7 173	188 653
	Oct	253	218 086	15 204	7 277	2 286	5 641	16 247	9 115	7 133	186 635
	Nov	251	212 697	15 205	7 197	2 328	5 680	17 109	9 561	7 548	180 383
	Dic	252	200 368	15 110	7 238	2 302	5 570	17 632	9 918	7 714	167 626
24	*Ene*	260	209 296	14 925	7 041	2 288	5 595	18 279	9 738	8 540	176 093
	Feb	270	201 031	14 802	6 964	2 276	5 561	16 879	10 201	6 679	169 350
	Mar	279	205 464	14 660	6 886	2 245	5 528	16 638	10 011	6 626	174 166
	Abr	281	208 215	14 593	6 821	2 239	5 533	16 368	10 049	6 319	177 253
	May	291	199 991	14 435	6 755	2 247	5 433	16 612	10 078	6 534	168 943
	Jun	307	201 809	14 762	6 720	2 311	5 731	16 498	9 967	6 531	170 549
	Jul	309	204 369	14 604	6 591	2 280	5 733	16 346	10 040	6 306	173 419
	Ago	324	195 821	14 613	6 537	2 296	5 780	18 105	11 196	6 909	163 102
	Sep P	331	200 796	14 591	6 496	2 289	5 806	17 757	10 378	7 379	168 448

4. ENTIDADES DE CRÉDITO Y EFC (Información obtenida de los estados de supervisión)
E) Balances de los componentes de entidades de crédito y EFC

4.81 Establecimientos financieros de crédito. Activo

Millones de euros

		Total	Créditos				Valores distintos de acciones y participaciones		Acciones y participaciones		Activos no sectorizados		Promemoria	
			Residentes en España			Resto del mundo	Residentes en España	Resto del mundo	Residentes en España	Resto del mundo	Efectivo	Otros (b)	Del cual Dudosos	Del cual Morosos (c)
			Sistema credi-ticio	AAPP	OSR (a)									
		1 =2a11	2	3	4	5	6	7	8	9	10	11	12	13
18		62 034	1 967	540	51 200	5 317	4	-	157	82	0	2 765	2 827	...
19		62 314	2 083	364	50 958	5 302	3	-	952	150	0	2 504	2 802	...
20		50 326	1 113	392	41 305	4 122	3	-	538	182	0	2 671	2 760	...
21		52 820	710	360	42 783	4 838	7	-	591	696	0	2 834	3 041	...
22		55 901	1 352	527	45 429	4 002	147	-	606	622	0	3 216	2 767	...
23 *May*		53 140	1 167	574	43 702	3 311	197	-	603	161	63	3 361	2 898	...
Jun		54 507	902	413	45 181	3 447	227	-	606	162	146	3 424	2 924	...
Jul		53 542	1 053	536	44 206	3 302	228	-	606	161	14	3 435	2 889	...
Ago		52 857	1 266	578	43 412	3 196	228	-	606	162	4	3 406	2 850	...
Sep		53 584	1 492	510	43 769	3 370	228	-	606	164	41	3 405	3 019	...
Oct		52 325	1 023	667	42 908	3 374	228	-	606	164	36	3 320	2 998	...
Nov		53 367	1 374	615	43 505	3 451	223	-	606	204	45	3 345	3 060	...
Dic		56 303	1 514	933	45 970	3 660	229	-	629	206	0	3 162	3 085	...
24 *Ene*		52 621	1 043	694	43 495	3 317	233	-	629	207	0	3 003	2 935	...
Feb		51 821	1 120	623	42 809	3 151	233	-	629	207	0	3 049	2 888	...
Mar		53 017	1 620	457	43 749	3 140	252	-	629	210	0	2 960	3 093	...
Abr		51 899	1 370	623	42 707	3 069	253	-	629	209	0	3 039	3 075	...
May		52 195	1 424	695	42 935	3 058	243	-	629	207	0	3 003	3 090	...
Jun		54 211	1 523	646	44 859	3 198	179	-	629	205	0	2 971	2 936	...
Jul		52 206	1 170	730	43 328	3 104	171	-	629	219	0	2 855	2 886	...
Ago		52 350	1 853	780	42 750	3 122	164	-	629	193	0	2 860	2 884	...
Sep	P	52 677	1 177	617	44 171	3 079	26	-	629	175	0	2 803	2 910	...

Veánse notas al final del capítulo

4. ENTIDADES DE CRÉDITO Y EFC (Información obtendida de los estados de supervisión)
E) Balances de los componentes de entidades de crédito y EFC

4.82 Establecimientos financieros de crédito. Pasivo

Millones de euros

		Total	Depósitos					Pasivos no sectorizados		
			Total	Residentes en España			Resto del mundo	Valores distintos de acciones y particip.	Patrimonio, ajustes y correcc. (a)	Periodi-ficación y otros pasivos (b)
				Sistema credi-ticio	AAPP	OSR				
		1=3a9	2=3a6	3	4	5	6	7	8	9
18		62 034	52 409	35 987	5	9 521	6 896	31	7 407	2 188
19		62 314	51 820	39 055	2	7 443	5 321	32	7 968	2 494
20		50 326	41 577	30 927	1	5 188	5 461	31	6 732	1 986
21		52 820	43 068	32 091	0	4 552	6 425	32	7 485	2 234
22		55 901	45 065	33 924	1	4 196	6 944	31	8 097	2 707
23 *May*		53 140	42 074	30 625	1	4 028	7 420	33	8 303	2 730
Jun		54 507	43 176	31 671	1	3 977	7 526	31	8 185	3 116
Jul		53 542	42 747	31 359	1	3 928	7 459	31	8 151	2 613
Ago		52 857	42 075	30 706	1	3 856	7 512	31	8 204	2 547
Sep		53 584	42 387	31 115	1	3 584	7 686	31	8 288	2 878
Oct		52 325	42 172	30 779	1	3 543	7 849	32	8 319	1 802
Nov		53 367	43 493	31 835	1	3 469	8 187	32	8 112	1 730
Dic		56 303	45 522	34 143	2	3 433	7 945	32	7 866	2 882
24 *Ene*		52 621	42 922	31 787	1	3 391	7 742	32	7 902	1 765
Feb		51 821	42 259	31 337	1	3 341	7 580	32	7 940	1 590
Mar		53 017	42 366	31 522	1	3 295	7 548	31	7 997	2 623
Abr		51 899	42 210	31 452	1	3 243	7 513	32	7 881	1 776
May		52 195	42 648	31 936	1	3 192	7 518	32	7 758	1 757
Jun		54 211	43 727	33 045	1	3 111	7 569	32	7 591	2 861
Jul		52 206	43 038	32 585	1	3 089	7 363	32	7 593	1 543
Ago		52 350	43 144	33 168	1	3 048	6 927	32	7 613	1 561
Sep	P	52 677	42 522	32 144	1	3 562	6 815	32	7 622	2 502

Veánse notas al final del capítulo

4. ENTIDADES DE CRÉDITO Y EFC (Información obtenida de los estados de supervisión)
E) Balances de los componentes de entidades de crédito y EFC

4.83 Establecimientos financieros de crédito
Crédito. Otros sectores residentes.

Millones de euros

		Total	Del cual: A tipo variable	Del cual: En moneda extranjera	Crédito comercial	Otros deudores a plazo: Total	Del cual: Adquis. tempor. activos	Del cual: Deudores con garantia real	Del cual: Con garantia hipotecaria	Deudores a la vista	Arrendamiento financiero	Dudosos (a),(b)	Ratio de dudosos (%)
		1=4+5+9+10+11	2	3	4	5	6	7	8	9	10	11	12=(11/1)*100
18		51 200	16 812	563	6 843	23 126	-	7 554	7 552	7 689	3 343	2 645	5,17
19		50 958	16 852	779	7 718	21 054	-	7 704	7 703	8 310	3 554	2 616	5,13
20		41 305	10 339	519	6 243	21 745	-	...	...	7 297	3 332	2 687	6,51
21		42 783	10 144	483	6 292	21 608	-	...	...	8 582	3 354	2 948	6,89
22		45 429	9 416	457	7 154	22 922	-	...	...	9 428	3 230	2 695	5,93
23 *May*		43 702	9 274	374	6 146	22 576	-	...	...	8 810	3 293	2 877	6,58
Jun		45 181	8 999	289	6 654	23 348	-	...	...	8 974	3 346	2 859	6,33
Jul		44 206	8 945	287	6 613	22 506	-	...	...	8 920	3 325	2 842	6,43
Ago		43 412	8 843	284	6 538	21 957	-	...	...	8 819	3 288	2 810	6,47
Sep		43 769	8 351	341	6 182	23 118	-	...	...	8 795	2 726	2 948	6,74
Oct		42 908	8 423	344	6 235	22 079	-	...	...	8 871	2 750	2 974	6,93
Nov		43 505	8 591	351	6 359	22 261	-	...	...	9 047	2 804	3 033	6,97
Dic		45 970	8 258	384	7 168	23 554	-	...	...	9 428	2 908	2 911	6,33
24 *Ene*		43 495	8 062	375	6 999	21 611	-	...	...	9 205	2 839	2 842	6,53
Feb		42 809	7 999	372	6 944	21 095	-	...	...	9 133	2 817	2 820	6,59
Mar		43 749	8 053	217	5 684	23 593	-	...	...	8 511	2 920	3 040	6,95
Abr		42 707	8 118	219	5 730	22 388	-	...	...	8 580	2 944	3 065	7,18
May		42 935	8 245	222	5 820	22 299	-	...	...	8 714	2 990	3 113	7,25
Jun		44 859	8 009	204	6 092	23 855	-	...	...	9 030	3 000	2 883	6,43
Jul		43 328	7 995	204	6 081	22 361	-	...	...	9 013	2 995	2 877	6,64
Ago		42 750	7 955	203	6 051	21 886	-	...	...	8 969	2 980	2 863	6,70
Sep	P	44 171	7 831	179	5 443	24 103	-	...	...	8 767	2 996	2 861	6,48

(a) Hasta mayo de 2005, esta columna recoge el total de dudosos (todos los sectores) y no sólo el de Otros Sectores Residentes
(b) Los Establecimientos Financieros de Crédito envían información trimestral, de forma que los datos correspondientes a los meses inter-trimestres son estimados

4. ENTIDADES DE CRÉDITO Y EFC (Información obtenida de los estados de supervisión)
E) Balances de los componentes de entidades de crédito y EFC

4.84 Establecimientos financieros de crédito
Otros activos no sectorizados

Millones de euros

		Activo fijo: Total	Mobiliario	Inmuebles	Derechos s/bienes de arren. financieros	Activos cedidos en arrendamiento operativo	Activos no corrientes en venta	Activo intangible	Periodificación y otros activos: Total	Periodificación: Total	Periodificación: Devengo de productos	Periodificación: Otros	Otros activos
		1	2	3	4	5	6	7	8	9	10	11	12
18		982	39	154	5	148	482	153	1 784	697	173	523	1 087
19		962	38	149	5	167	447	155	1 542	667	153	514	875
20		1 011	92	149	-	166	421	183	1 660	555	110	445	1 105
21		1 249	64	145	-	185	353	503	1 585	549	104	445	1 036
22		1 203	72	147	-	218	269	498	2 013	741	134	607	1 272
23 *May*		1 234	90	154	-	232	261	498	2 127	806	164	642	1 321
Jun		1 213	86	151	-	237	240	499	2 211	845	168	678	1 365
Jul		1 203	85	149	-	235	238	494	2 232	854	169	684	1 379
Ago		1 184	84	147	-	232	235	487	2 221	849	169	681	1 372
Sep		1 168	72	153	-	225	226	491	2 236	871	178	694	1 365
Oct		1 162	72	152	-	224	225	489	2 158	841	171	670	1 317
Nov		1 162	72	152	-	224	225	489	2 183	851	173	677	1 332
Dic		1 172	58	188	-	220	218	488	1 990	811	192	619	1 179
24 *Ene*		1 137	56	183	-	213	211	474	1 865	760	180	580	1 105
Feb		1 121	56	180	-	210	208	467	1 928	786	186	600	1 142
Mar		1 095	54	185	-	196	198	462	1 864	754	182	572	1 110
Abr		1 076	53	182	-	192	194	454	1 963	794	192	603	1 169
May		1 062	53	180	-	190	192	448	1 940	785	189	595	1 155
Jun		1 041	55	185	-	174	182	446	1 930	781	183	598	1 149
Jul		1 033	54	183	-	173	180	442	1 822	738	173	565	1 084
Ago		1 022	54	181	-	171	178	438	1 838	744	175	570	1 094
Sep	P	1 012	40	185	-	184	168	435	1 791	734	178	556	1 056

4. ENTIDADES DE CRÉDITO Y EFC (Información obtenida de los estados de supervisión)
E) Balances de los componentes de entidades de crédito y EFC

4.85 Establecimientos financieros de crédito
Patrimonio neto, ajustes y correcciones de valor

Millones de euros

		Total	Patrimonio neto							Ajustes de valoración A.y P. financieros	Correcciones de valor por deterioro activos (c)			Promemoria
			Total	Fondos propios					Ajustes valoración		Total	Del cual:		Pérdidas por deterioro de participaciones
				Total	Capital y fondo dotación	Reservas	Beneficios netos	Otras cuentas				Total para créditos	Especifica para créditos OSR	
		10										(d)	(e)	
		1=2+9+	2=3+8	3=4a7	4	5	6	7	8	9	10	11	12	13
18		7 407	6 089	6 105	2 856	2 425	1 034	-210	-16	-837	2 155	2 025	1 093	-
19		7 968	6 372	6 411	2 522	3 365	951	-427	-39	-543	2 140	2 007	1 113	-
20		6 732	4 923	4 988	1 377	3 216	718	-323	-65	-247	2 056	1 874	1 220	-
21		7 485	5 802	5 804	1 683	3 480	580	61	-2	-237	1 920	1 796	1 166	14
22		8 097	6 400	6 094	1 729	3 737	611	17	306	-133	1 831	1 744	1 109	1
23	*May*	8 303	6 495	6 212	1 787	4 324	77	24	283	-126	1 935	1 853	...	...
	Jun	8 185	6 457	6 180	1 774	3 955	386	65	277	-102	1 830	1 762	1 136	-
	Jul	8 151	6 430	6 154	1 767	3 939	384	65	276	-101	1 822	1 755	...	...
	Ago	8 204	6 472	6 194	1 778	3 964	386	65	277	-102	1 834	1 766	...	...
	Sep	8 288	6 504	6 236	1 733	3 922	516	65	268	-97	1 881	1 817	1 191	-
	Oct	8 319	6 529	6 259	1 739	3 936	518	65	269	-98	1 888	1 824	...	...
	Nov	8 112	6 366	6 104	1 696	3 839	506	64	263	-95	1 841	1 779	...	...
	Dic	7 866	6 083	5 917	1 776	3 729	522	-110	166	-111	1 894	1 833	1 257	5
24	*Ene*	7 902	6 111	5 944	1 784	3 746	524	-111	167	-111	1 903	1 841	...	...
	Feb	7 940	6 140	5 973	1 792	3 764	527	-111	167	-112	1 912	1 850	...	...
	Mar	7 997	6 140	5 960	1 806	4 258	46	-150	180	-104	1 960	1 907	1 345	1
	Abr	7 881	6 052	5 874	1 780	4 197	46	-148	177	-102	1 932	1 880	...	...
	May	7 758	5 957	5 783	1 752	4 131	45	-146	174	-101	1 902	1 851	...	...
	Jun	7 591	5 821	5 635	1 636	3 740	193	65	187	-109	1 879	1 833	1 296	3
	Jul	7 593	5 823	5 636	1 636	3 741	193	65	187	-109	1 880	1 833	...	...
	Ago	7 613	5 838	5 651	1 640	3 751	194	65	187	-109	1 885	1 838	...	...
	Sep P	7 622	5 852	5 741	1 668	3 823	253	-2	112	-132	1 901	1 856	...	...

4. ENTIDADES DE CRÉDITO Y EFC (Información obtenida de los estados de supervisión)
E) Balances de los componentes de entidades de crédito y EFC

4.86 Establecimientos financieros de crédito
Pasivos no sectorizados

Millones de euros

		Total	Fondos de provisión				Periodificación			Otros pasivos
			Total	Pensiones	Impuestos	Otros	Total	Interes no vdos	Otras period.	
		1	2	3	4	5	6	7	8	9
18		2 188	184	49	11	124	466	34	432	1 538
19		2 494	149	41	11	97	416	25	392	1 928
20		1 986	176	1	30	145	238	14	224	1 572
21		2 234	371	2	128	241	287	12	275	1 577
22		2 707	408	2	159	248	387	67	319	1 912
23	*Abr*	2 531	429	1	172	256	443	109	334	1 658
	May	2 730	465	1	186	277	480	118	362	1 784
	Jun	3 116	413	1	168	243	511	141	369	2 192
	Jul	2 613	398	1	162	234	492	136	356	1 722
	Ago	2 547	385	1	157	227	476	132	344	1 686
	Sep	2 878	413	1	170	242	499	155	344	1 965
	Oct	1 802	386	1	159	226	467	145	322	949
	Nov	1 730	401	1	165	235	485	150	334	844
	Dic	2 882	416	3	185	228	515	167	348	1 952
24	*Ene*	1 765	395	3	176	216	489	158	330	882
	Feb	1 590	367	3	164	201	454	147	307	770
	Mar	2 623	402	1	179	221	469	155	314	1 752
	Abr	1 776	406	1	181	224	474	157	317	896
	May	1 757	400	1	179	220	467	155	312	890
	Jun	2 861	382	1	180	201	504	159	345	1 975
	Jul	1 543	355	1	167	186	468	148	320	720
	Ago	1 561	347	1	164	183	458	145	314	755
	Sep P	2 502	374	1	185	188	458	158	300	1 669

NOTAS A LOS CUADROS DEL CAPÍTULO 4. ENTIDADES DE CRÉDITO Y ESTABLECIMIENTOS FINANCIEROS DE CRÉDITO

Nota general

El capítulo 4 del *Boletín Estadístico* tiene por objeto la presentación de información relativa a las entidades de crédito más establecimientos financieros de crédito (EFC) en su conjunto, así como cada uno de los grupos que lo componen: entidades de depósito y EFC. La base fundamental sobre la que se elabora esta información son los estados reservados individuales relativos a la actividad en España que las entidades de crédito y EFC remiten al Banco de España por motivos de supervisión, conforme a los criterios y normas establecidos en la Circular Contable CBE 4/2017 y precedentes.

La información que recoge el capítulo 8 de este mismo Boletín recoge también información sobre la agrupación de entidades de crédito más EFC. La diferencia entre ambos conjuntos de datos se debe a que las fuentes de información de base para su elaboración son distintas. Así, mientras que, como ya se ha mencionado, los datos de este capítulo provienen de los estados financieros que las entidades que componen el mismo remiten al Banco de España por motivos de supervisión, los del capítulo 8 se han obtenido de los estados contables destinados a elaborar las estadísticas de la zona del euro y, por lo tanto, incorporan el marco conceptual común para todos los países que componen la Unión Económica y Monetaria (UEM). Aunque existen algunas diferencias tanto en la sectorización como en la valoración de los instrumentos, la configuración actual de ambos capítulos permite utilizarlos de manera complementaria.
Así, mientras que en este capítulo se puede encontrar un mayor detalle por instrumentos del crédito (comercial, hipotecario, etc.), de los depósitos (a la vista, a plazo, estructurados, etc.), de las cuentas de capital (capital, reservas, fondos especiales…) y de los otros activos y pasivos (periodificación, derivados…), en el capítulo 8 el mayor detalle que figura es por sectores de contrapartida y residencia, con la indicación de si los hogares e ISFLSH, las sociedades no financieras y los otros intermediarios financieros son residentes en España, en otros países de la zona del euro o en el resto del mundo (en este caso, sin detalle de la contrapartida).
Sobre unos y otros desarrollos se llama la atención del lector para que se beneficie de la citada complementariedad.

Cuadro 4.A

a. Desde enero 2009 a abril 2011 pueden existir pequeñas diferencias entre el total de entidades de crédito más EFC respecto a la suma de entidades de depósito, EFC e ICO. Esto de debe a que durante este periodo las entidades de dinero electrónico tenían la consideración de entidades de crédito, pero al entrar en vigor la Directiva 2009/110/CE de Parlamento Europeo y del Consejo, estas dejan de tener dicha consideración. Dada la escasa importancia cuantitativa de estas entidades, se ha decidido mantener su importe en los totales de la suma de entidades de crédito y EFC pero no se ha considerado necesario mantener los detalles. Esta columna se desarrolla en los cuadros 4.1 y 4.2. A partir de 2017 (marzo) se elimina el desglose realizado entre entidades españolas y sucursales extranjeras.
b. Véase detalle en cuadros 4.51 y 4.52.
c. Véase detalle en cuadros 4.81 y 4.82.

Cuadro 4.1

a. Véase el detalle por subsectores en el cuadro 8.16. Existen diferencias, debido a que la definición de crédito en ambos cuadros es distinta y al distinto momento de actualización de ambos cuadros.
b. Véase detalle por instrumentos en cuadro 4.3.
c. Véase detalle en cuadro 4.4.
d. Véase detalle en cuadro 4.6.
e. Véase detalle en cuadro 4.99.
f. Recoge los dudosos que lo son por razón de morosidad, es decir, aquellos instrumentos de deuda que tienen importes vencidos por cualquier concepto (principal, intereses…) bien con una antigüedad superior a tres meses, bien por un importe superior al 25% de la deuda (salvo que se clasifique como fallidos). Se corresponde con el importe de la columna 14 del cuadro 4.99

Cuadro 4.2

a. Véase el detalle por subsectores en el cuadro 8.16. Existen diferencias, debido a la diferente definición de los depósitos y al distinto momento de actualización de ambos cuadros.
b. Véase detalle por instrumentos en cuadro 4.5.
c. Véase detalle en cuadro 4.7.
d. Véase detalle en cuadro 4.8

Cuadro 4.3

a. Puede consultarse el detalle por sectores institucionales en el cuadro 8.17. Existen discrepancias entre este importe y el del cuadro 8.17, debido a diferencias de ámbito institucional y del concepto del crédito y al distinto momento de actualización de ambos cuadros.

De enero 1983 a diciembre 1989 se pueden dar pequeñas diferencias entre el total y la suma de las partes (crédito comercial, total de otros deudores a plazo, deudores a la vista, arrendamiento financiero y dudosos). Esto es debido a que la rúbrica de crédito asumido por el Estado, que sólo tiene datos para este periodo, ha dejado de publicarse
b. Créditos dudosos son aquellos créditos que presenten dudas razonables sobre su reembolso total (principal e intereses) en los términos pactados contractualmente. Dentro de estos se incluyen los créditos morosos, que son aquellos que tienen algún importe vencido, bien del principal, bien de los intereses o gastos pactados contractualmente, con más de tres meses de antigüedad.

Cuadro 4.4

a. Las posiciones cortas en valores recogen el importe de los pasivos financieros originados por la venta en firme de activos financieros adquiridos temporalmente o recibidos en préstamo. No obstante, el cuadro 4.4 muestra las posiciones cortas en el activo (columnas 6 y 10) y las resta de los totales de «Valores distintos de acciones y participaciones» de Residentes en España y Resto del mundo. De esta forma, las columnas 4 y 8 recogen cifras netas.

Cuadro 4.5
a. En el cuadro 8.20 puede consultarse el detalle por sectores institucionales. Existen discrepancias entre ambos importes debidas a diferencias de ámbito institucional, al momento de actualización de ambos cuadros, y a la distinta contabilización de la adquisición de valores de Fondos de titulización con los que se titulizan activos financieros que se mantienen en el balance de la entidad (ver novedades del Boletín Estadístico de enero de 2010 y de febrero 2014).
b. Depósitos a la vista. A partir de junio 2017 incluye depósitos de ahorro.
c. Los pasivos por transferencias de activos (participaciones de activos) recogen los fondos captados por la entidad en las operaciones de transferencias de activos financieros en las que el activo financiero transferido no ha podido causar baja en el balance por no haberse transferido sustancialmente los riesgos y beneficios asociados a su propiedad.
d. Los pasivos financieros híbridos recogen los pasivos financieros que incluyen simultáneamente un contrato principal diferente de un derivado junto con un derivado financiero, denominado «derivado implícito», que no es individualmente transferible; normalmente los flujos que genera el contrato híbrido varían de la misma manera en que lo haría el derivado considerado aisladamente. Por ejemplo, un depósito cuyo tipo de interés depende de la evolución del precio de una acción.
e. Los depósitos subordinados recogen el importe de los depósitos recibidos que, a efectos de prelación de créditos, se sitúen detrás de los acreedores comunes.
f. Esta columna incluye los depósitos a la vista, depósitos de ahorro, depósitos a plazo y cesiones temporales. Sin embargo no se incluyen las cédulas hipotecarias que tengan naturaleza de depósitos, ni los pasivos por transferencias de activos. Las cédulas hipotecarias son instrumentos cuyo capital e intereses están garantizados y que cuando son no negociables se recogen en la rúbrica de depósitos. Los pasivos por transferencias de activos se encuentran definidos en la nota “d” relativa a este cuadro 4.5. El importe que figura en la columna 10 del 4.5 aparece detallado por provincias y por comunidades autónomas en los cuadros 4.29 y 4.31.

Cuadro 4.6
a. Véase detalle en cuadro 4.9.
b. A partir de enero de 2018 los derechos sobre bienes de arrendamiento financiero se incluyen dentro de la columna de mobiliario e inmuebles

Cuadro 4.7
a. Los ajustes de valoración al patrimonio neto recogen los importes de los ajustes realizados a los activos y pasivos que se registran transitoriamente en el patrimonio neto, bajo este concepto, hasta que se produzca su extinción o realización, momento en el que se registran en la cuenta de pérdidas y ganancias.
b. Los ajustes de valoración de activos y pasivos financieros no recogen los intereses devengados y a las correcciones de valoración por deterioro de activos que se presentan en rúbricas separadas del activo y/o pasivo.
c. Las correcciones de valor por deterioro de activos recogen los importes constituidos (provisiones) para la cobertura de pérdidas por deterioro, tanto de los créditos como del resto de activos.
d. Las correcciones de valor por deterioro de activos, total para créditos, recogen los importes constituidos para la cobertura (provisiones), tanto específica como genérica, de riesgo de insolvencia de los créditos concedidos a la clientela.
e. Hasta diciembre de 2013 esta columna presenta información sobre las correcciones de valor por deterioro de activos, específicas para créditos, es decir, recoge exclusivamente las coberturas (provisiones) específicas por riesgo de insolvencia de los créditos dudosos concedidos a otros sectores residentes. A partir de los datos de 2014, se añade a estas provisiones el importe acumulado de las variaciones de valor razonable atribuibles a cambios en el riesgo de crédito.
f. La cifra de beneficios netos (columna 6) (siguiendo el mismo criterio que en el resto de cuadros del capítulo 4) recoge la suma de los beneficios o pérdidas de cada una de las entidades de depósito tomadas de forma individual. Esta cifra está muy influida por el proceso de segregación del negocio bancario de las cajas de ahorro a bancos de nueva creación. Dado que una parte significativa de las acciones de estos nuevos bancos forma parte de la cartera de valores de las propias cajas de ahorros, los resultados que arrojen los bancos a los que se ha traspasado el negocio, se transmiten a los resultados de las cajas, amplificando la cifra de beneficios (o pérdidas) netos agregados del conjunto de entidades de depósito. Con el fin de facilitar la interpretación del importe de beneficios netos (columna 6), se recoge en esta columna la cuantía que, dentro de dichos beneficios netos, se debe a las pérdidas por deterioro de participaciones.

Cuadro 4.8
a. Véase detalle en cuadro 4.9.

Cuadro 4.9
a. Los derivados de negociación recogen el valor razonable a favor de la entidad de los derivados que no formen parte de coberturas contables.
b. Los derivados de cobertura recogen el valor razonable a favor de la entidad de los derivados designados como instrumentos de cobertura en coberturas contables.
c. Los contratos de seguros vinculados a pensiones recogen el valor razonable de las pólizas de seguros suscritas por la entidad para cubrir sus compromisos por pensiones con el personal, que no cumplen con los requisitos establecidos en la CBE 4/17 en su norma trigésimo quinta para no registrarlos en balance.
d. Los activos fiscales incluyen el importe de todos los activos de naturaleza fiscal tales como impuestos pagados a cuenta, activos derivados de bases imponibles negativas o créditos por deducciones fiscales pendientes de compensar.
e. Los derivados de negociación recogen el valor razonable en contra de la entidad de los derivados que no formen parte de coberturas contables.
f. Los derivados de cobertura recogen el valor razonable en contra de la entidad de los derivados designados como instrumentos de cobertura en coberturas contables.
g. Las cuentas de recaudación incluyen el importe recaudado por cuenta de las Administraciones Públicas por impuestos, tasas, arbitrios y cuotas a la
Seguridad Social pendientes de ingreso definitivo en el organismo correspondiente.
h. Los pasivos fiscales incluyen el importe de todos los pasivos de naturaleza fiscal, principalmente el importe a pagar por el impuesto sobre el beneficio relativo a la ganancia fiscal del ejercicio.

Cuadro 4.10
a. Recoge exclusivamente el importe de las coberturas específicas por riesgo de insolvencia de los créditos concedidos a otros sectores residentes.
b. A partir de 2014, no se dispone de información sobre este detalle.

Cuadro 4.11
a. El detalle en cada uno de los subsectores de las AAPP puede encontrarse en el cuadro 8.16. Existen pequeñas diferencias, debido a la diferente definición de crédito en ambos cuadros y al distinto momento de actualización de ambos cuadros. Véase nota "a" del cuadro 4.A.
Desde el año 2022 existen diferencias entre el total entidades de crédito más EFC y la suma de entidades de depósito, EFC e ICO. Estas discrepancias surgen debido a la incorporación de las ESIS (Empresas de Servicios de Inversión) en los datos de las entidades de crédito, tal y como se indicaba en el aviso: https://www.bde.es/wbe/es/estadisticas/anuncios/novedad-ec-y-efc-y-ofis-diciembre-2022.html
b. El detalle por provincias y por CCAA puede consultarse en los cuadros 4.28 y 4.29.
c. El detalle del total por instrumentos aparece en el cuadro 4.3. Además, puede consultarse el detalle por sectores institucionales en el cuadro 8.17. Las pequeñas discrepancias entre los importes de este cuadro y los del cuadro 8.17 se deben a diferencias de ámbito institucional, del concepto del crédito y del momento de actualización de ambos cuadros.

Cuadro 4.99
a. Véase nota al cuadro 4.1 columna 12.
b. Hasta la entrada en vigor de la circular 4/2004, este importe estaba integrado en la columna 10.
c. Hasta la entrada en vigor de la circular 4/2004, no se disponía del detalle de los dudosos para los establecimientos financieros de crédito.
d. Véase nota al cuadro 4.1 columna 13.
e. Activos considerados dudosos por presentar dudas sobre su reembolso total sin poder considerarse sin embargo ni morosos ni fallidos.
f. Activos considerados dudosos por ser frente a países de determinado grupo de riesgo.
g. A partir de la entrada en vigor de la Circular 4/2017 esta información deja de estar disponible

Cuadro 4.13
a. De las empresas y los empresarios individuales que reciben los créditos.
b. Véanse notas a los cuadros 8.18 y 8.19.
c. A partir de la edición de Junio de 2014, se ha producido una reclasificación de las entidades de contrapartida central, cuyos importes se han incorporado a esta serie. Véase detalle de esta columna en el cuadro 4.18.
d. Hasta diciembre de 2013 se incluyen créditos con garantía hipotecaria. Después de esta fecha se incluyen créditos que cuenten con una garantía real inmobiliaria, incluidas las instrumentadas como arrendamientos financieros, cualquiera que sea el inmueble recibido en garantía
e. Recoge los préstamos y créditos a hogares concedidos para finalidades distintas del crédito al consumo y a la vivienda, tales como educación.
f. A partir de la edición de Junio de 2014, se ha producido una reclasificación de las entidades de contrapartida central, cuyos importes se han excluido de esta serie.
g. Este concepto se refiere a los créditos concedidos a hogares, con garantía de vivienda pero destinados a un uso distinto del de su adquisición y de la financiación de actividades productivas. Por tanto, estos créditos están incluidos entre los concedidos para rehabilitación, consumo duradero y resto, es decir, son parte de las columnas 8 a 10.
h. A partir de la edición de Junio de 2014, se ha producido una reclasificación de las entidades de contrapartida central, cuyos importes se han incorporado a esta serie. Véase detalle de esta columna en el cuadro 4.18 (columnas 12 a 22).
i. A partir de 2014, no se dispone de información sobre este detalle.
j. Recoge los dudosos de los préstamos y créditos a hogares destinados a la adquisición de terrenos y fincas rústicas, la adquisición de valores, la adquisición de bienes y servicios corrientes no considerados de consumo duradero (por ejemplo préstamos para financiar gastos de viaje) y los destinados a finalidades diversas no incluidos entre los anteriores.
k. Este concepto se refiere a los dudosos de los créditos concedidos a hogares, con garantía de vivienda pero destinados a un uso distinto del de su adquisición y de la financiación de actividades productivas. Por tanto, estos dudosos están incluidos entre los concedidos para rehabilitación, consumo duradero y resto, es decir, son parte de las columnas 21 a 23.

Cuadro 4.14
a. De las empresas y los empresarios individuales que reciben los créditos.
b. A partir de la edición de Junio de 2014, se ha producido una reclasificación de las entidades de contrapartida central, cuyos importes se han incorporado a esta serie. Véase detalle de esta columna en el cuadro 4.19.
c. Hasta diciembre de 2013 se incluyen créditos con garantía hipotecaria. Después de esta fecha se incluyen créditos que cuenten con una garantía real inmobiliaria, incluidas las instrumentadas como arrendamientos financieros, cualquiera que sea el inmueble recibido en garantía
d. Recoge los préstamos y créditos a hogares concedidos para finalidades distintas del crédito al consumo y a la vivienda, tales como educación,.
e. A partir de la edición de Junio de 2014, se ha producido una reclasificación de las entidades de contrapartida central, cuyos importes se han excluido de esta serie.
f. Este concepto se refiere a los créditos concedidos a hogares, con garantía de vivienda pero destinados a un uso distinto del de su adquisición y de la financiación de actividades productivas. Por tanto, estos créditos están incluidos entre los concedidos para rehabilitación, consumo duradero y resto, es decir, son parte de las columnas 8 a 10.
g. A partir de la edición de Junio de 2014, se ha producido una reclasificación de las entidades de contrapartida central, cuyos importes se han incorporado a esta serie. Véase detalle de esta columna en el cuadro 4.19 (columnas 12 a 22).
h. A partir de 2014, no se dispone de información sobre este detalle.

i. Recoge los dudosos de los préstamos y créditos a hogares destinados a la adquisición de terrenos y fincas rústicas, la adquisición de valores, la adquisición de bienes y servicios corrientes no considerados de consumo duradero (por ejemplo, préstamos para financiar gastos de viaje) y los destinados a finalidades diversas no incluidos entre los anteriores
j. Este concepto se refiere a los dudosos de los créditos concedidos a hogares, con garantía de vivienda, pero destinados a un uso distinto del de su adquisición y de la financiación de actividades productivas. Por tanto, estos dudosos están incluidos entre los concedidos para rehabilitación, consumo duradero y resto, es decir, son parte de las columnas 21 a 23.

Cuadro 4.17
a. De las empresas y los empresarios individuales que reciben los créditos.
b. A partir de la edición de Junio de 2014, se ha producido una reclasificación de las entidades de contrapartida central, cuyos importes se han incorporado a esta serie. Véase detalle en cuadro 4.22.
c. Hasta diciembre de 2013 se incluyen créditos con garantía hipotecaria. Después de esta fecha se incluyen créditos que cuenten con una garantía real inmobiliaria, incluidas las instrumentadas como arrendamientos financieros, cualquiera que sea el inmueble recibido en garantía.
d. Recoge los préstamos y créditos a hogares concedidos para finalidades distintas del crédito al consumo y a la vivienda, tales como educación
e. A partir de la edición de Junio de 2014, se ha producido una reclasificación de las entidades de contrapartida central, cuyos importes se han excluido de esta serie.
f. Este concepto se refiere a los créditos concedidos a hogares, con garantía de vivienda pero destinados a un uso distinto del de su adquisición y de la financiación de actividades productivas. Por tanto, estos créditos están incluidos entre los concedidos para rehabilitación, consumo duradero y resto, es decir, son parte de las columnas 8 a 10.
g. A partir de la edición de Junio de 2014, se ha producido una reclasificación de las entidades de contrapartida central, cuyos importes se han incorporado a esta serie. Véase detalle en cuadro 4.22 (columnas 12 a 22).
h. A partir de 2014, no se dispone de información sobre este detalle.
i. Recoge los dudosos de los préstamos y créditos a hogares destinados a la adquisición de terrenos y fincas rústicas, la adquisición de valores, la adquisición de bienes y servicios corrientes no considerados de consumo duradero (por ejemplo préstamos para financiar gastos de viaje) y los destinados a finalidades diversas no incluidos entre los anteriores.
j. Este concepto se refiere a los dudosos de los créditos concedidos a hogares, con garantía de vivienda pero destinados a un uso distinto del de su adquisición y de la financiación de actividades productivas. Por tanto, estos dudosos están incluidos entre los concedidos para rehabilitación, consumo duradero y resto, es decir, son parte de las columnas 21 a 23.

Cuadro 4.18
a. De las empresas y los empresarios individuales que reciben los créditos.
b. Véase detalle en cuadro 4.23.
c. A partir de la edición de Junio de 2014, se ha producido una reclasificación de las entidades de contrapartida central, cuyos importes se han incorporado a esta serie.

Cuadro 4.19
a. De las empresas y los empresarios individuales que reciben los créditos.
b. Véase detalle en cuadro 4.24.
c. A partir de la edición de Junio de 2014, se ha producido una reclasificación de las entidades de contrapartida central, cuyos importes se han incorporado a esta serie.

Cuadro 4.22
a. De las empresas y los empresarios individuales que reciben los créditos.
b. Véase detalle en cuadro 4.27
c. A partir de la edición de Junio de 2014, se ha producido una reclasificación de las entidades de contrapartida central, cuyos importes se han incorporado a esta serie.

Cuadro 4.23
a. De las empresas y los empresarios individuales que reciben los créditos.
b. Hasta marzo de 2005 no se disponía de este detalle para los EFC. A partir de dicha fecha y con motivo de la entrada en vigor de la CBE 4/2004, el importe está asignado a la industria correspondiente.

Cuadro 4.24
a. De las empresas y los empresarios individuales que reciben los créditos.

Cuadro 4.27
a. De las empresas y los empresarios individuales que reciben los créditos.
b. Hasta marzo de 2005 no se disponía de este detalle para los EFC. A partir de dicha fecha y con motivo de la entrada en vigor de la CBE 4/2004, el importe está asignado a la industria correspondiente.

Cuadro 4.28
a. A partir de junio de 2017 se actualiza esta serie histórica incluyendo los depósitos de ahorro.
b. Cesión temporal de activos. Se incluye esta columna en el cuadro 4.28, a partir de junio de 2017.
c. A partir de junio 2017, el crédito a las Entidades de contrapartida central ya no está incluido en los créditos sin clasificar, que recogen, al igual que los depósitos sin clasificar, las operaciones residuales para las cuales la entidad no haya podido determinar la provincia a la que deben ser adscritas.

Cuadro 4.29
a. A partir de junio de 2017 se actualiza esta serie histórica incluyendo los depósitos de ahorro.

b. Cesión temporal de activos. Se incluye esta columna en el cuadro 4.28, a partir de junio de 2017.
c. A partir de junio 2017, el crédito a las Entidades de contrapartida central ya no está incluido en los créditos sin clasificar, que recogen, al igual que los depósitos sin clasificar, las operaciones residuales para las cuales la entidad no haya podido determinar la provincia a la que deben ser adscritas.

Cuadro 4.30
a. A partir de junio 2017, el crédito a las Entidades de contrapartida central ya no está incluido en los créditos sin clasificar, que recogen los créditos residuales para los cuales la entidad no haya podido determinar la provincia a la que deben ser adscritas.

Cuadro 4.31
a. Recoge operaciones residuales para las cuales la entidad no haya podido determinar la Comunidad Autónoma a la que deben ser adscritas.

Cuadro 4.32
a. Véase el detalle por subsectores en el cuadro 8.20. Existen discrepancias entre ambos importes debidas a diferencias de ámbito institucional, al momento de actualización de ambos cuadros, y a la distinta contabilización de la adquisición de valores de Fondos de titulización con los que se titulizan activos financieros que se mantienen en el balance de la entidad (ver novedades del Boletín Estadístico de enero de 2010 y de febrero 2014).
Desde el año 2022 existen diferencias entre el total entidades de crédito más EFC y la suma de entidades de depósito, EFC e ICO. Estas discrepancias surgen debido a la incorporación de las ESIS (Empresas de Servicios de Inversión) en los datos de las entidades de crédito, tal y como se indicaba en el aviso: https://www.bde.es/wbe/es/estadisticas/anuncios/novedad-ec-y-efc-y-ofis-diciembre-2022.html
b. Véase detalle por provincias y CCAA en los cuadros 4.28 y 4.29
c. Véase detalle por instrumentos en cuadro 4.5. Además, el importe de esta columna, menos los depósitos de los FMM, en las entidades de crédito en su conjunto mas EFC, coincide, salvo pequeñas diferencias debidas al distinto momento de actualización de ambos cuadros, con el de la columna 1 del cuadro 8.20. En este último cuadro puede consultarse el detalle por sectores institucionales.

Cuadro 4.36
a. Véase detalle en cuadro 4.37.
b. Véase detalle en cuadro 4.38.
c. Véase detalle en la columna 8 del cuadro 4.39 y en el cuadro 4.40.

Cuadro 4.37
a. Véase detalle en cuadro 4.39.

Cuadro 4.38
a. Véase detalle en cuadro 4.39.
b. A partir de Junio 2017, las “Comisiones de producción”, están repartidas en los gastos por intereses según su contrapartida.

Cuadro 4.39
a. Hay que tener en cuenta que, si bien los resultados de la cartera de renta variable están en el detalle de este cuadro, estos no se incluyen entre los productos financieros.
b. Desde 1996 estos intereses se incluyen entre los intereses de valores de renta fija.
c. A partir de junio de 2017, se produce una reclasificación, y la columna 10 “Pagarés y efectos”, pasa a formar parte de la columna 11.
d. A partir de junio de 2017, recoge además el coste financiero correspondiente a los “Pagarés y efectos”.

Cuadro 4.40
a. A partir de junio de 2017, las “Comisiones cedidas” están incluidas en la columna 11.
b. A partir de junio de 2017, esta columna incluye todas las “Comisiones pagadas”, exceptuando las realizadas por operaciones de valores.

Cuadro 4.45
a. Se agrupan aquí las entidades de crédito de ámbito operativo limitado (ECAOL) que, según lo establecido en el RD 692/96 de 26 de abril, se transformaron en establecimientos financieros de crédito (EFC). Las ECAOL existentes en el momento del cambio eran: Entidades de Financiación, Sociedades de crédito hipotecario y Sociedades de arrendamiento financiero. Las Sociedades Mediadoras del mercado de dinero (SMMD), desaparecieron en 1994 al transformarse en Sociedades o Agencias de Valores tras su regulación por la ley del Mercado de Valores 24/88 de 24 de julio.
b. Véase nota “a” del cuadro 4.A.

Cuadro 4.46
a. Datos referidos a negocios totales. Desde el año 2022 existen diferencias entre el total entidades de crédito más EFC y la suma de entidades de depósito, EFC e ICO. Estas discrepancias surgen debido a la incorporación de las ESIS (Empresas de Servicios de Inversión) en los datos de las entidades de crédito, tal y como se indicaba en el aviso: https://www.bde.es/wbe/es/estadisticas/anuncios/novedad-ec-y-efc-y-ofis-diciembre-2022.html
b. Se agrupan aquí las entidades de crédito de ámbito operativo limitado (ECAOL) que, según lo establecido en el RD 692/96 de 26 de abril, se transformaron en establecimientos financieros de crédito (EFC). Las ECAOL existentes en el momento del cambio eran: Entidades de Financiación, Sociedades de crédito hipotecario y Sociedades de arrendamiento financiero. Las Sociedades Mediadoras del mercado de dinero (SMMD), desaparecieron en 1994 al transformarse en Sociedades o Agencias de Valores tras su regulación por la ley del Mercado de Valores 24/88 de 24 de julio.

Cuadro 4.47
a. Véanse detalles en los cuadros 4.48 y 4.49.

Cuadro 4.51
a. Véanse detalle por instrumentos en el cuadro 4.53.
b. Véanse detalle en el cuadro 4.54.
c. Véanse detalle en el cuadro 4.56.
d. Recoge los dudosos que lo son por razón de morosidad, es decir, aquellos instrumentos de deuda que tienen importes vencidos por cualquier concepto (principal, intereses…) bien con una antigüedad superior a tres meses, bien por un importe superior al 25% de la deuda (salvo que se clasifique como fallidos).

Cuadro 4.52
a. Véanse detalle por instrumentos en el cuadro 4.55.
b. Véanse detalle en el cuadro 4.57.
c. Véanse detalle en el cuadro 4.58.

Cuadro 4.53
a. Véanse notas al cuadro 4.3.

Cuadro 4.54
a. Véanse notas al cuadro 4.4.

Cuadro 4.55
a. Véanse notas al cuadro 4.5.

Cuadro 4.57
a.Véanse notas al cuadro 4.7.

Cuadro 4.81
a.Véase detalle por instrumentos en el cuadro 4.83
b.Véase detalle en el cuadro 4.84
c.Recoge los dudosos que lo son por razón de morosidad, es decir, aquellos instrumentos deuda que tienen importes vencidos por cualquier concepto (principal, intereses…) bien con una antigüedad superior a tres meses, bien por un importe superior al 25% de la deuda (salvo que se clasifique como fallidos).

Cuadro 4.82
a.Véase detalle en el cuadro 4.85
b.Véase detalle en el cuadro 4.86

Cuadro 4.85
a.Véanse notas al cuadro 4.7.

CAPÍTULO 5 INSTITUCIONES FINANCIERAS

5. INSTITUCIONES FINANCIERAS
B) Balance agregado

5.1 (1ªparte) Activos financieros = Pasivos más activos financieros netos
Valores absolutos

m.m. de euros

	Instituciones financieras	Instituciones financieras monetarias								Instituciones financieras no monetarias
		Total	Banco de España	Otras instituciones financieras monetarias						
				Total	Entidades de crédito				Fondos mercado monetario (FIAMM)	
					Total	Bancos cajas y cooperativas	Establecimientos financieros de crédito	ICO		
	1=2+10	2=3+4	3	4=5+9	5=6+7+8	6	7	8	9	10
03	2 182,8	1 657,9	105,7	1 552,2	1 494,0	1 426,8	36,5	27,0	58,2	524,9
04	2 527,1	1 880,5	109,5	1 770,9	1 712,8	1 634,9	42,3	25,9	58,2	646,6
05	3 129,2	2 309,9	123,9	2 186,0	2 131,0	2 042,4	51,9	27,4	55,0	819,2
06	3 686,6	2 646,6	136,9	2 509,7	2 509,6	2 404,9	60,7	33,3	0,1	1 040,0
07	4 348,6	3 151,2	174,0	2 977,2	2 977,2	2 862,8	65,3	40,0	-	1 197,5
04 *IV*	2 527,1	1 880,5	109,5	1 770,9	1 712,8	1 634,9	42,3	25,9	58,2	646,6
05 *I*	2 652,6	1 968,0	118,9	1 849,1	1 794,9	1 715,3	42,8	26,2	54,2	684,6
II	2 866,1	2 124,5	122,8	2 001,7	1 946,9	1 862,6	47,1	27,4	54,8	741,6
III	2 935,6	2 162,9	117,5	2 045,4	1 990,2	1 905,9	48,2	26,8	55,2	772,7
IV	3 129,2	2 309,9	123,9	2 186,0	2 131,0	2 042,4	51,9	27,4	55,0	819,2
06 *I*	3 253,9	2 365,9	126,2	2 239,8	2 205,3	2 112,5	52,1	30,5	34,5	888,0
II	3 372,2	2 451,0	132,3	2 318,8	2 283,6	2 185,7	55,0	32,3	35,2	921,2
III	3 507,4	2 543,0	125,5	2 417,5	2 390,8	2 289,1	57,4	33,8	26,7	964,3
IV	3 686,6	2 646,6	136,9	2 509,7	2 509,6	2 404,9	60,7	33,3	0,1	1 040,0
07 *I*	3 842,0	2 736,2	135,7	2 600,5	2 600,5	2 492,8	60,8	35,6	-	1 105,8
II	4 032,2	2 878,9	150,3	2 728,5	2 728,5	2 620,3	56,6	41,6	-	1 153,4
III	4 124,9	2 963,7	142,3	2 821,5	2 821,5	2 709,5	58,6	43,6	-	1 161,2
IV	4 348,6	3 151,2	174,0	2 977,2	2 977,2	2 862,8	65,3	40,0	-	1 197,5
08 *I*	4 321,2	3 172,8	138,4	3 034,3	2 995,9	2 883,7	64,7	43,1	38,4	1 148,5
II	4 474,3	3 297,8	150,2	3 147,6	3 112,8	2 997,6	67,3	45,2	34,8	1 176,4
III	4 527,2	3 361,0	174,6	3 186,4	3 155,4	3 035,9	67,4	49,0	31,1	1 166,2

5. INSTITUCIONES FINANCIERAS
B) Balance agregado

5.1 (2ªparte) Activos financieros = Pasivos más activos financieros netos
Valores absolutos

m.m. de euros

	Instituciones financieras no monetarias	Instituciones financieras no monetarias excepto seguros y fondos de pensiones												Empresas de seguros y Fondos de pensiones
		Total	Otras instituciones financieras							Auxiliares financieros				
			Total	Instituc de inversión colectiva excepto FIAMM	Sociedades de valores	Fondos de titulización	Fondos de inversión inmobiliaria	Emisores de participacion. preferentes	Resto	Total	Fondos de garanta de depósitos	Agencias de valores	Resto	
	=15+27 14=13=	15=16+23	16=17a22	17	18	19	20	21	22	23=24a26	24	25	26	27
03	524,9	284,8	274,3	174,6	10,3	85,8	0,8	1,6	1,2	10,5	4,8	0,5	5,2	240,1
04	646,6	376,7	365,2	202,5	9,7	131,3	1,6	18,4	1,7	11,5	5,5	0,6	5,4	269,9
05	819,2	515,1	503,2	237,1	12,2	183,9	2,5	65,7	1,8	11,9	5,6	0,8	5,6	304,2
06	1 040,0	715,8	701,6	302,6	16,2	254,4	2,8	123,5	2,0	14,3	6,1	0,9	7,3	324,1
07	1 197,5	871,8	849,8	289,8	21,8	368,9	1,7	166,6	6,5	16,4	7,1	1,2	8,1	331,2
04 *IV*	646,6	376,7	365,2	202,5	9,7	131,3	1,6	18,4	1,7	11,5	5,5	0,6	5,4	269,9
05 *I*	684,6	406,9	395,6	213,4	12,4	139,3	2,1	26,8	1,7	11,3	5,3	0,6	5,3	277,7
II	741,6	460,1	448,7	222,7	15,0	160,1	2,2	46,9	1,8	11,4	5,3	0,7	5,4	281,5
III	772,7	480,1	468,6	233,3	13,0	160,0	2,5	58,0	1,8	11,6	5,4	0,8	5,4	292,5
IV	819,2	515,1	503,2	237,1	12,2	183,9	2,5	65,7	1,8	11,9	5,6	0,8	5,6	304,2
06 *I*	888,0	580,0	567,5	267,3	12,9	192,7	2,6	90,0	1,9	12,5	5,8	1,0	5,7	308,0
II	921,2	610,5	598,1	263,8	12,0	211,2	2,4	106,7	1,9	12,5	5,8	0,9	5,7	310,7
III	964,3	643,9	631,2	274,7	16,1	218,5	2,6	117,4	1,9	12,7	6,0	1,0	5,8	320,4
IV	1 040,0	715,8	701,6	302,6	16,2	254,4	2,8	123,5	2,0	14,3	6,1	0,9	7,3	324,1
07 *I*	1 105,8	773,0	758,1	305,4	14,8	285,3	2,8	143,8	5,6	15,3	6,5	1,1	7,7	332,4
II	1 153,4	819,1	802,0	312,3	18,0	314,6	2,5	149,7	5,6	16,2	6,6	1,2	8,5	335,1
III	1 161,2	824,8	804,3	305,5	19,5	323,4	2,3	151,1	6,4	16,7	6,8	1,2	8,7	340,2
IV	1 197,5	871,8	849,8	289,8	21,8	368,9	1,7	166,6	6,5	16,4	7,1	1,2	8,1	331,2
08 *I*	1 148,5	819,0	802,0	232,7	20,2	384,1	1,3	158,8	6,5	16,8	7,2	0,3	8,1	329,7
II	1 176,4	846,9	825,4	214,3	20,5	414,1	1,1	173,4	6,5	18,1	7,2	0,3	9,5	333,0
III	1 166,2	839,8	814,7	195,9	16,8	420,3	0,9	181,8	6,6	18,5	7,5	0,3	9,6	333,1

5. INSTITUCIONES FINANCIERAS
B) Balance agregado

5.1 (3ªparte) Activos financieros = Pasivos más activos financieros netos
Valores absolutos

m.m. de euros

	Empresas de seguros y Fondos de pensiones +33+34 28=27=29+30	Entidades de seguros privados 29	Mutualidades de previsión social: Total 30=31+32	Mutualidades de previsión social: Ámbito nacional 31	Mutualidades de previsión social: Ámbito CCAA 32	Consorcio de Compensación de Seguros 33	Fondos de pensiones externos (Ley 8/87) 34
03	240,1	157,9	18,9	6,7	12,2	4,6	58,7
04	269,9	176,9	21,3	7,3	14,0	5,4	67,8
05	304,2	196,4	24,5	8,5	16,0	6,1	80,9
06	324,1	208,9	26,9	9,3	17,6	6,7	88,5
07	331,2	210,1	28,3	9,7	18,6	7,2	91,5
04 *IV*	269,9	176,9	21,3	7,3	14,0	5,4	67,8
05 *I*	277,7	...	...	...	...	...	...
II	281,5	...	...	...	...	...	...
III	292,5	...	...	...	...	...	...
IV	304,2	196,4	24,5	8,5	16,0	6,1	80,9
06 *I*	308,0	...	...	...	...	...	...
II	310,7	...	...	...	...	...	...
III	320,4	...	...	...	...	...	...
IV	324,1	208,9	26,9	9,3	17,6	6,7	88,5
07 *I*	332,4	...	...	...	...	...	...
II	335,1	...	...	...	...	...	...
III	340,2	...	...	...	...	...	...
IV	331,2	210,1	28,3	9,7	18,6	7,2	91,5
08 *I*	329,7	...	...	...	...	...	...
II	333,0	...	...	...	...	...	...
III	333,1	...	...	...	...	...	...

5. INSTITUCIONES FINANCIERAS
B) Balance agregado

5.2 (1ªparte) Activos financieros = Pasivos más activos financieros netos
Estructuras

Porcentaje

	Instituciones financieras 1=2+10	Instituciones financieras monetarias: Total 2=3+4	Banco de España 3	Otras instituciones financieras monetarias: Total 4=5+9	Entidades de crédito: Total 5=6+7+8	Bancos cajas y cooperativas 6	Establecimientos financieros de crédito 7	ICO 8	Fondos mercado monetario (FIAMM) 9	Instituciones financieras no monetarias 10
03	100,00	75,95	4,84	71,11	68,45	65,37	1,67	1,24	2,67	24,05
04	100,00	74,37	4,33	70,04	67,74	64,66	1,67	1,02	2,30	25,63
05	100,00	73,73	3,96	69,77	68,02	65,19	1,66	0,88	1,75	26,27
06	100,00	71,66	3,71	67,95	67,95	65,11	1,64	0,90	0,00	28,34
07	100,00	72,31	3,99	68,33	68,33	65,57	1,50	0,92	-	27,69
04 *IV*	100,00	74,37	4,33	70,04	67,74	64,66	1,67	1,02	2,30	25,63
05 *I*	100,00	74,13	4,48	69,65	67,61	64,62	1,61	0,99	2,04	25,87
II	100,00	74,06	4,28	69,78	67,87	64,92	1,64	0,95	1,91	25,94
III	100,00	73,59	4,00	69,59	67,71	64,84	1,64	0,91	1,88	26,41
IV	100,00	73,73	3,96	69,77	68,02	65,19	1,66	0,88	1,75	26,27
06 *I*	100,00	72,62	3,87	68,74	67,69	64,84	1,60	0,94	1,06	27,38
II	100,00	72,57	3,92	68,65	67,61	64,71	1,63	0,96	1,04	27,43
III	100,00	72,38	3,57	68,81	68,05	65,15	1,63	0,96	0,76	27,62
IV	100,00	71,66	3,71	67,95	67,95	65,11	1,64	0,90	0,00	28,34
07 *I*	100,00	71,13	3,53	67,60	67,60	64,78	1,58	0,92	-	28,87
II	100,00	71,29	3,72	67,57	67,57	64,82	1,40	1,03	-	28,71
III	100,00	71,68	3,44	68,24	68,24	65,45	1,41	1,05	-	28,32
IV	100,00	72,31	3,99	68,33	68,33	65,57	1,50	0,92	-	27,69
08 *I*	100,00	73,26	3,19	70,07	69,19	66,43	1,49	0,99	0,88	26,74
II	100,00	73,52	3,34	70,18	69,41	66,63	1,49	1,00	0,77	26,48
III	100,00	74,05	3,83	70,21	69,53	66,68	1,48	1,08	0,68	25,95

5. INSTITUCIONES FINANCIERAS
B) Balance agregado

5.2 (2ªparte) Activos financieros = Pasivos más activos financieros netos
Estructuras

Porcentaje

	Instituciones financieras no monetarias	Instituciones financieras no monetarias excepto seguros y fondos de pensiones												Empresas de seguros y Fondos de pensiones
		Total	Otras instituciones financieras							Auxiliares financieros				
			Total	Instituc de inversión colectiva excepto FIAMM	Sociedades de valores	Fondos de titulización	Fondos de inversión inmobiliaria	Emisores de participacion. preferentes	Resto	Total	Fondos de garanta de depósitos	Agencias de valores	Resto	
	=15+27 14=13=	15=16+23	16=17a22	17	18	19	20	21	22	23=24a26	24	25	26	27
03	24,05	13,05	12,57	8,00	0,47	3,93	0,04	0,07	0,06	0,48	0,22	0,02	0,24	11,00
04	25,63	14,90	14,44	8,01	0,38	5,19	0,06	0,73	0,07	0,46	0,22	0,03	0,21	10,73
05	26,27	16,44	16,06	7,57	0,39	5,87	0,08	2,10	0,06	0,38	0,18	0,03	0,18	9,83
06	28,34	19,38	18,99	8,19	0,44	6,89	0,08	3,35	0,05	0,39	0,16	0,03	0,20	8,96
07	27,69	19,97	19,59	6,64	0,50	8,45	0,04	3,82	0,15	0,38	0,16	0,03	0,19	7,72
04 *IV*	25,63	14,90	14,44	8,01	0,38	5,19	0,06	0,73	0,07	0,46	0,22	0,03	0,21	10,73
05 *I*	25,87	15,33	14,90	8,04	0,47	5,25	0,08	1,01	0,06	0,42	0,20	0,02	0,20	10,54
II	25,94	16,04	15,64	7,76	0,52	5,58	0,08	1,64	0,06	0,40	0,19	0,02	0,19	9,91
III	26,41	16,34	15,94	7,94	0,44	5,44	0,08	1,97	0,06	0,39	0,18	0,03	0,18	10,08
IV	26,27	16,44	16,06	7,57	0,39	5,87	0,08	2,10	0,06	0,38	0,18	0,03	0,18	9,83
06 *I*	27,38	17,80	17,42	8,21	0,40	5,92	0,08	2,76	0,06	0,38	0,18	0,03	0,18	9,58
II	27,43	18,08	17,71	7,81	0,36	6,25	0,07	3,16	0,06	0,37	0,17	0,03	0,17	9,36
III	27,62	18,33	17,97	7,82	0,46	6,22	0,07	3,34	0,05	0,36	0,17	0,03	0,16	9,29
IV	28,34	19,38	18,99	8,19	0,44	6,89	0,08	3,35	0,05	0,39	0,16	0,03	0,20	8,96
07 *I*	28,87	20,09	19,69	7,94	0,38	7,41	0,07	3,74	0,14	0,40	0,17	0,03	0,20	8,79
II	28,71	20,26	19,86	7,72	0,45	7,78	0,06	3,70	0,14	0,40	0,16	0,03	0,21	8,45
III	28,32	19,92	19,52	7,38	0,47	7,81	0,05	3,65	0,15	0,40	0,16	0,03	0,21	8,40
IV	27,69	19,97	19,59	6,64	0,50	8,45	0,04	3,82	0,15	0,38	0,16	0,03	0,19	7,72
08 *I*	26,74	18,86	18,51	5,36	0,46	8,85	0,03	3,66	0,15	0,36	0,17	0,01	0,19	7,87
II	26,48	18,82	18,45	4,76	0,46	9,20	0,03	3,85	0,15	0,38	0,16	0,01	0,21	7,66
III	25,95	18,45	18,06	4,30	0,37	9,23	0,02	3,99	0,14	0,38	0,17	0,01	0,21	7,51

5. INSTITUCIONES FINANCIERAS
B) Balance agregado

5.2 (3ªparte) Activos financieros = Pasivos más activos financieros netos
Estructuras

Porcentaje

	Seguros y fondos de pensiones	Entidades de seguros privados	Mutualidades de previsión social			Consorcio de Compensación de Seguros	Fondos de pensiones externos (Ley 8/87)
			Total	Ámbito nacional	Ámbito CCAA		
	+30+33+34 28=27=29+	29	30=31+32	31	32	33	34
03	11,00	7,23	0,86	0,31	0,56	0,21	2,69
04	10,73	7,00	0,84	0,29	0,55	0,21	2,68
05	9,83	6,27	0,78	0,27	0,51	0,20	2,58
06	8,96	5,66	0,73	0,25	0,48	0,18	2,40
07	7,72	4,81	0,65	0,22	0,43	0,17	2,10
04 *IV*	10,73	7,00	0,84	0,29	0,55	0,21	2,68
05 *I*	10,54	...	...	...	...	...	...
II	9,91	...	...	...	...	...	...
III	10,08	...	...	...	...	...	...
IV	9,83	6,27	0,78	0,27	0,51	0,20	2,58
06 *I*	9,58	...	...	...	...	...	...
II	9,36	...	...	...	...	...	...
III	9,29	...	...	...	...	...	...
IV	8,96	5,66	0,73	0,25	0,48	0,18	2,40
07 *I*	8,79	...	...	...	...	...	...
II	8,45	...	...	...	...	...	...
III	8,40	...	...	...	...	...	...
IV	7,72	4,81	0,65	0,22	0,43	0,17	2,10
08 *I*	7,87	...	...	...	...	...	...
II	7,66	...	...	...	...	...	...
III	7,51	...	...	...	...	...	...

CAPÍTULO 6 INSTITUCIONES FINANCIERAS MONETARIAS

Datos referidos a Octubre de 2024

Millones de euros

	ACTIVO	Serie en cuadro y columna/ *Time series in table and column*	Instituciones financieras monetarias/ *Monetary financial institutions* A=B+C	Banco de España (Capítulo 7/ *Chapter 7*) B	Otras instituciones financieras monetarias/ *Other monetary financial institutions* (Capítulo 8/ Chapter 8) C		ASSETS
1	**A. RESIDENTES EN ESPAÑA**	**6.3/1**	**2 484 869**	**473 575**	**2 011 294**	**1**	**A. DOMESTIC**
2	**2. Préstamos y créditos**	**6.3/2**	**1 583 115**	**496**	**1 582 619**	**2**	**2. Loans**
3	2e. Del cual: euros	6.3/3	1 572 026	437	1 571 588	3	2e. Of which: euro
4	*IFM*	*6.3/4*	*358 583*	*254*	*358 329*	*4*	*MFIs*
5	2e. Del cual: euros	6.3/5	355 539	195	355 344	5	2e. Of which: euro
6	*Administraciones Públicas*	*6.3/6*	*76 644*	-	*76 644*	*6*	*General government*
7	2e. Del cual: euros	6.3/7	76 644	-	76 644	7	2e. Of which: euro
8	*Otros sectores residentes*	*6.3/8*	*1 147 887*	*242*	*1 147 645*	*8*	*Other resident sectors*
9	2e. Del cual: euros	6.3/9	1 139 842	242	1 139 600	9	2e. Of which: euro
10	**3. Valores representativos de deuda**	**6.3/10**	**818 835**	**472 903**	**345 932**	**10**	**3. Debt securities**
11	3e. Del cual: euros	6.3/11	818 720	472 903	345 818	11	3e. Of which: euro
12	*IFM*	*6.4/3*	*38 894*	*20 853*	*18 040*	*12*	*MFIs*
13	3e. Euros	6.4/4	38 901	20 853	18 048	13	3e. Euro
14	Del cual: hasta dos años	-	420	-	420	14	Of which: up to 2 years
15	3x. Monedas distintas del euro	-	-8	-	-8	15	3x. Other currencies
16	Del cual: hasta dos años	-	0	-	0	16	Of which: up to 2 years
17	*Administraciones Públicas*	*6.4/6*	*649 344*	*415 713*	*233 631*	*17*	*General government*
18	3e. Del cual: euros	6.4/7	649 250	415 713	233 537	18	3e. Of which: euro
19	*Otros sectores residentes*	*6.4/8*	*130 597*	*36 337*	*94 261*	*19*	*Other resident sectors*
20	3e. Del cual: euros	6.4/9	130 569	36 337	94 232	20	3e. Of which: euro
21	**4. Participaciones en Fondos de Inversión**	**6.3/12**	**903**	**-**	**903**	**21**	**4. Investment fund shares/units**
22	*Instituciones Financieras*	-	*903*	-	*903*	*22*	*Financial Institutions*
23	4e. Del cual: euros	-	886	-	886	23	4e. Of which: euro
24	**5. Participaciones en el capital**	**6.3/13**	**82 017**	**176**	**81 841**	**24**	**5. Equity**
25	*IFM*	-	*18 295*	-	*18 295*	*25*	*MFIs*
26	*Otros sectores residentes*	-	*63 722*	*176*	*63 546*	*26*	*Other resident sectors*
27	**B. RESIDENTES EN OTROS PAISES DE LA ZONA DEL EURO**	**6.5/1**	**477 854**	**16 797**	**461 057**	**27**	**B. OTHER EURO AREA COUNTRIES**
28	**2. Préstamos y créditos**	**6.5/2**	**305 464**	**5 787**	**299 677**	**28**	**2. Loans**
29	2e. Del cual: euros	6.5/3	274 541	4 799	269 743	29	2e. Of which: euro
30	*IFM*	*6.5/4*	*245 028*	*5 787*	*239 241*	*30*	*MFIs*
31	2e. Del cual: euros	6.5/5	222 559	4 799	217 761	31	2e. Of which: euro
32	*Administraciones Públicas*	*6.5/6*	*452*	-	*452*	*32*	*General government*
33	2e. Del cual: euros	6.5/7	450	-	450	33	2e. Of which: euro
34	*Otros sectores residentes*	*6.5/8*	*59 984*	-	*59 984*	*34*	*Other resident sectors*
35	2e. Del cual: euros	6.5/9	51 532	-	51 532	35	2e. Of which: euro
36	**3. Valores representativos de deuda**	**6.5/10**	**128 074**	**9 819**	**118 255**	**36**	**3. Debt securities**
37	3e. Del cual: euros	6.5/11	125 426	9 126	116 301	37	3e. Of which: euro
38	*IFM*	*6.6/3*	*17 476*	*737*	*16 739*	*38*	*MFIs*
39	3e. Euros	6.6/4	16 723	158	16 565	39	3e. Euro
40	Del cual: hasta dos años	-	486	-	486	40	Of which: up to 2 years
41	3x. Monedas distintas del euro	-	174	-	174	41	3x. Other currencies
42	Del cual: hasta dos años	-	49	-	49	42	Of which: up to 2 years
43	*Administraciones Públicas*	*6.6/6*	*83 535*	*6 172*	*77 364*	*43*	*General government*
44	3e. Del cual: euros	6.6/7	83 265	6 058	77 208	44	3e. Of which: euro
45	*Otros sectores residentes*	*6.6/8*	*27 062*	*2 910*	*24 152*	*45*	*Other resident sectors*
46	3e. Del cual: euros	6.6/9	25 438	2 910	22 528	46	3e. Of which: euro

October 2024 data

EUR millions

Datos referidos a Octubre de 2024 — *Millones de euros*

		Serie en cuadro y columna/ *Time series in table and column*	Instituciones financieras monetarias/ *Monetary financial institutions* A=B+C	Banco de España (Capítulo 7/ *Chapter 7*) B	Otras instituciones financieras monetarias/ *Other monetary financial institutions* (Capítulo 8/ Chapter 8) C		
	ACTIVO (continuación)						**ASSETS (continued)**
	B. RESIDENTES EN OTROS PAÍSES DE LA ZONA DEL EURO(continuación)						**B. OTHER EURO AREA COUNTRIES (continued)**
47	**4. Participaciones en Fondos de Inversión**	**6.5/12**	**1 449**	**-**	**1 449**	**47**	**4. Investment fund shares/units**
48	*Instituciones Financieras*	-	*1 449*	-	*1 449*	*48*	*Financial Institutions*
49	**5. Participaciones en el capital**	**6.5/14**	**42 867**	**1 190**	**41 676**	**49**	**5. Equity**
50	*IFM*	-	*6 624*	*1 190*	*5 434*	*50*	*MFIs*
51	*Otros sectores residentes*	-	*36 243*	-	*36 243*	*51*	*Other resident sectors*
52	**C. RESTO DEL MUNDO**	**6.1/4**	**513 942**	**179 871**	**334 071**	**52**	**C. REST OF THE WORLD**
53	**2. Préstamos y créditos**	**6.7/3**	**225 490**	**7 151**	**218 338**	**53**	**2. Loans**
54	2e. Del cual: euros	6.7/4	51 731	6	51 724	54	2e. Of which: euro
55	**3. Valores representativos de deuda**	**6.7/5**	**215 300**	**172 600**	**42 700**	**55**	**3. Debt securities**
56	3e. Del cual: euros	6.7/6	84 445	69 175	15 270	56	3e. Of which: euro
57	**4. Participaciones en Fondos de Inversión**	**6.7/7**	**903**	**95**	**808**	**57**	**4. Investment fund shares/units**
58	4e. Del cual: euros	-	...	-	...	58	3e. Of which: euro
59	**5. Participaciones en el capital**	**6.7/8**	**72 249**	**25**	**72 224**	**59**	**5. Equity**
60	5e. Del cual: euros	-	...	-	...	60	5e. Of which: euro
61	**D. SIN CLASIFICAR**	**6.1/5**	**530 103**	**247 050**	**283 054**	**61**	**D. UNCLASSIFIED**
62	**1. Efectivo (todas las monedas)**	**6.1/10**	**7 408**	**1**	**7 407**	**62**	**1. Cash (all currencies)**
63	1e. Del cual: euros	-	7 148	-	7 148	63	1e. Of which: euro
64	**6. Activo fijo**	**6.1/11**	**33 527**	**328**	**33 199**	**64**	**6. Fixed assets**
65	**7. Otros activos**	**6.1/12**	**489 168**	**246 721**	**242 447**	**65**	**7. Remaining assets**
66	7e. Del cual: euros	-	58 694	...	58 694	66	7e. Of which: euro
67	**TOTAL ACTIVO.**	**6.1/1**	**4 006 769**	**917 293**	**3 089 476**	**67**	**TOTAL ASSETS**
68	**e Euros**	**6.1/13**	**3 120 012**	**558 141**	**2 561 871**	**68**	**e Euro**
69	**x Monedas distintas del euro**	**6.1/14**	**399 519**	**155 116**	**244 403**	**69**	**x Other currencies**
70	**s/c Sin clasificar**	**6.1/15**	**486 429**	**204 036**	**282 393**	**70**	**n/c Unclassified**

October 2024 data — *EUR millions*

Datos referidos a Octubre de 2024

Millones de euros

	PASIVO	Serie en cuadro y columna/ *Time series in table and column*	Instituciones financieras monetarias/ *Monetary financial institutions* A=B+C	Banco de España (Capítulo 7/ *Chapter 7*) B	Otras instituciones financieras monetarias/ *Other monetary financial institutions* (Capítulo 8/ Chapter 8) C		LIABILITIES
1	**A. RESIDENTES EN ESPAÑA**	**6.2/2**	**2 131 726**	**251 295**	**1 880 431**	1	**A. DOMESTIC**
2	**9. Depósitos.**	**6.8/1**	**2 111 903**	**251 295**	**1 860 608**	2	**9. Deposits**
3	9e. Del cual: euros	6.8/2	2 088 572	251 295	1 837 278	3	9e. Of which: euro
4	*IFM*	*6.8/3*	*366 836*	*240 211*	*126 625*	*4*	*MFIs*
5	9e. Del cual: euros	6.8/4	363 502	240 211	123 290	5	9e. Of which: euro
6	*Administración Central*	*6.8/5*	*96 162*	*4 591*	*91 571*	*6*	*Central government*
7	9e. Del cual: euros	-	96 051	4 591	91 460	7	9e. Of which: euro
8	*Otras Administraciones Públicas*	*6.8/6*	*99 975*	*1 979*	*97 996*	*8*	*Other general government*
9	9e. Depósitos en euros	6.8/9	99 963	1 979	97 984	9	9e. Deposits in euro
10	9.1e. A la vista	-	90 311	1 979	88 332	10	9.1e. Overnight
11	9.2e. A plazo	-	9 612	-	9 612	11	9.2e. With agreed maturity
12	Del cual: hasta dos años	-	9 260	-	9 260	12	Of which: up to two years
13	9.3e. Con preaviso	-	-	-	-	13	9.3e. Redeemable at notice
14	9.4e. Cesiones temporales	-	41	-	41	14	9.4e. Repos
15	9x. Depósitos en monedas distintas del euro	-	12	-	12	15	9x. Deposits in other currencies
16	9.1x. A la vista	-	6	-	6	16	9.1x. Overnight
17	9.2x. A plazo	-	6	-	6	17	9.2x. With agreed maturity
18	Del cual: hasta dos años	-	6	-	6	18	Of which: up to two years
19	9.3x. Con preaviso	-	-	-	-	19	9.3x. Redeemable at notice
20	9.4x. Cesiones temporales	-	-	-	-	20	9.4x. Repos
21	*Otros sectores residentes*	*6.8/7*	*1 548 930*	*4 513*	*1 544 417*	*21*	*Other resident sectors*
22	9e. Depósitos en euros	6.9/2	1 529 067	4 513	1 524 554	22	9e. Deposits in euro
23	9.1e. A la vista	6.9/3	1 155 116	4 513	1 150 603	23	9.1e. Overnight
24	9.2e. A plazo	6.9/4	354 316	-	354 316	24	9.2e. With agreed maturity
25	Del cual: hasta dos años	6.9/5	232 078	-	232 078	25	Of which: up to two years
26	9.3e. Con preaviso	6.9/6	285	-	285	26	9.3e. Redeemable at notice
27	9.4e. Cesiones temporales	6.9/7	19 349	-	19 349	27	9.4e. Repos
28	9x. Depósitos en monedas distintas del euro	6.9/8	19 862	-	19 862	28	9x. Deposits in other currencies
29	9.1x. A la vista	6.9/9	13 742	-	13 742	29	9.1x. Overnight
30	9.2x. A plazo	6.9/10	6 118	-	6 118	30	9.2x. With agreed maturity
31	Del cual: hasta dos años	6.9/11	5 565	-	5 565	31	Of which: up to two years
32	9.3x. Con preaviso	6.9/12	-	-	-	32	9.3x. Redeemable at notice
33	9.4x. Cesiones temporales	6.9/13	0	-	0	33	9.4x. Repos
34	**10. Participaciones de los fondos del mercado monetario**	**-**	**19 822**	**-**	**19 822**	34	**10. Money market fund shares/units**
35	**B. RESIDENTES EN OTROS PAÍSES DE LA ZONA DEL EURO**	**6.2/3**	**691 205**	**419 194**	**272 011**	35	**B. OTHER EURO AREA COUNTRIES**
36	**9. Depósitos**	**6.10/1**	**691 126**	**419 194**	**271 932**	36	**9. Deposits**
37	9e. Del cual: euros	6.10/2	640 038	419 194	220 844	37	9e. Of which: euro
38	*IFM*	*6.10/3*	*606 950*	*419 194*	*187 756*	*38*	*MFIs*
39	9e. Del cual: euros	6.10/4	578 168	419 194	158 974	39	9e. Of which: euro
40	*Administración Central*	*6.10/5*	*8 495*	*-*	*8 495*	*40*	*Central government*
41	9e. Del cual: euros	-	7 910	-	7 910	41	9e. Of which: euro
42	*Otras Administraciones Públicas*	*6.10/6*	*20*	*-*	*20*	*42*	*Other general government*
43	9e. Depósitos en euros	6.10/9	20	-	20	43	9e. Deposits in euro
44	9.1e. A la vista	-	0	-	0	44	9.1e. Overnight
45	9.2e. A plazo	-	20	-	20	45	9.2e. With agreed maturity
46	Del cual: hasta dos años	-	20	-	20	46	Of which: up to two years
47	9.3e. Con preaviso	-	-	-	-	47	9.3e. Redeemable at notice
48	9.4e. Cesiones temporales	-	-	-	-	48	9.4e. Repos
49	9x. Depósitos en monedas distintas del euro	-	-	-	-	49	9x. Deposits in other currencies
50	9.1x. A la vista	-	-	-	-	50	9.1x. Overnight
51	9.2x. A plazo	-	-	-	-	51	9.2x. With agreed maturity
52	Del cual: hasta dos años	-	-	-	-	52	Of which: up to two years
53	9.3x. Con preaviso	-	-	-	-	53	9.3x. Redeemable at notice
54	9.4x. Cesiones temporales	-	-	-	-	54	9.4x. Repos

October 2024 data

EUR millions

Datos referidos a Octubre de 2024

Millones de euros

	PASIVO (continuación)	Serie en cuadro y columna/ *Time series in table and column*	Instituciones financieras monetarias/ *Monetary financial institutions* A=B+C	Banco de España (Capítulo 7/ *Chapter 7*) B	Otras instituciones financieras monetarias/ *Other monetary financial institutions* (Capítulo 8/ Chapter 8) C		LIABILITIES (continued)
	B. RESIDENTES EN OTROS PAÍSES DE LA ZONA DEL EURO (continuación)						**B. OTHER EURO AREA COUNTRIES (continued)**
	9. Depósitos (continuación)						**9. Deposits (continued)**
55	*Otros sectores residentes*	*6.11/1*	*75 661*	*-*	*75 661*	*55*	*Other resident sectors*
56	9e. Depósitos en euros	6.11/2	53 939	-	53 939	56	9e. Deposits in euro
57	9.1e. A la vista	6.11/3	16 856	-	16 856	57	9.1e. Overnight
58	9.2e. A plazo	6.11/4	25 563	-	25 563	58	9.2e. With agreed maturity
59	Del cual: hasta dos años	6.11/5	15 159	-	15 159	59	Of which: up to two years
60	9.3e. Con preaviso	6.11/6	376	-	376	60	9.3e. Redeemable at notice
61	9.4e. Cesiones temporales	6.11/7	10 890	-	10 890	61	9.4e. Repos
62	9x. Depósitos en monedas distintas del euro	6.11/8	21 721	-	21 721	62	9x. Deposits in other currencies
63	9.1x. A la vista	6.11/9	894	-	894	63	9.1x. Overnight
64	9.2x. A plazo	6.11/10	18 024	-	18 024	64	9.2x. With agreed maturity
65	Del cual: hasta dos años	6.11/11	8 152	-	8 152	65	Of which: up to two years
66	9.3x. Con preaviso	6.11/12	3	-	3	66	9.3x. Redeemable at notice
67	9.4x. Cesiones temporales	6.11/13	2 800	-	2 800	67	9.4x. Repos
68	**10. Participaciones de los fondos del mercado monetario**	**-**	**79**	**-**	**79**	**68**	**10. Money market fund shares/units**
69	**C. RESTO DEL MUNDO**	**6.2/4**	**139 521**	**5 402**	**134 119**	**69**	**C. REST OF THE WORLD**
70	**9. Depósitos**	**6.12/1**	**138 121**	**5 402**	**132 719**	**70**	**9. Deposits**
71	9e. Depósitos en euros	6.12/2	63 634	633	63 001	71	9e. Deposits in euro
72	A la vista, hasta dos años y con preaviso	-	32 262	-	32 262	72	Overnight, up to 2 years and redeemable at notice
73	A plazo mayor que dos años	-	5 372	-	5 372	73	With agreed maturity over 2 years
74	Cesiones temporales	-	25 367	-	25 367	74	Repos
75	9x. Depósitos en monedas distintas del euro	-	74 487	4 769	69 718	75	9x. Deposits in other currencies
76	A la vista, hasta dos años y con preaviso	-	44 956	4 769	40 187	76	Overnight, up to 2 years and redeemable at notice
77	A plazo mayor que dos años	-	9 169	-	9 169	77	With agreed maturity over 2 years
78	Cesiones temporales	-	20 361	-	20 361	78	Repos
79	**10. Participaciones de los fondos del mercado monetario**	**-**	**1 400**	**-**	**1 400**	**79**	**10. Money market fund shares/units**
80	**D. SIN CLASIFICAR**	**6.2/5**	**1 044 320**	**241 405**	**802 915**	**80**	**D. UNCLASSIFIED**
81	**8. Billetes y monedas**	**6.2/6**	**175 350**	**175 350**	**-**	**81**	**8. Notes and coins**
82	**11. Valores representativos de deuda**	**6.2/9**	**333 636**	**-**	**333 636**	**82**	**11. Debt securities issued**
83	11e. Euros	6.12/10	248 637	-	248 637	83	11e. In euro
84	Del cual: hasta dos años	-	22 542	-	22 542	84	Of which: up to 2 years
85	11x. En monedas distintas del euro	-	85 000	-	85 000	85	11x. In other currencies
86	Del cual: hasta dos años	-	14 362	-	14 362	86	Of which: up to 2 years
87	**13. Capital y reservas**	**6.2/10**	**316 436**	**49 105**	**267 331**	**87**	**13. Capital and reserves**
88	**14. Otros pasivos**	**6.2/11**	**218 898**	**16 950**	**201 948**	**88**	**14. Remaining liabilities**
89	14e. Del cual: euros	-	63 090	-	63 090	89	14e. Of which: euro
90	**TOTAL PASIVOS**	**6.2/1**	**4 006 771**	**917 295**	**3 089 476**	**90**	**TOTAL LIABILITIES**
91	**e Euros**	**6.2/12**	**3 279 320**	**846 471**	**2 432 849**	**91**	**e Euro**
92	**x Monedas distintas del euro**	**6.2/13**	**254 076**	**19 420**	**234 656**	**92**	**x Other currencies**
93	**s/c Sin clasificar**	**6.2/14**	**473 375**	**51 404**	**421 971**	**93**	**n/c Unclassified**

October 2024 data

EUR millions

6. INSTITUCIONES FINANCIERAS MONETARIAS — 6.1 Activo: resumen
A) Balance según los estados de la zona del euro

mm de euros

		Total	Por residencia				Por instrumentos							Por monedas		
		=13 a 15 =6 a 12 1=2 a 5	Residentes en España (a)	Residentes en otros países de zona euro (b)	Resto del mundo (c)	Rúbricas no clasif. por residencia del emisor	Préstamos y créditos (a)	Valores representativos de deuda (a)	Participaciones en Fondos de Inversión (d)	Participaciones en el capital (e)	Efectivo	Activo fijo	Otros activos no clasificados	Euros	Monedas distintas del euro	Sin clasificar
		2	3	4	5=10a12	6	7	8	9	10	11	12	13	14	15
18		3 393,8	2 403,2	251,9	305,7	433,0	1 914,5	861,0	2,1	183,2	8,7	35,0	389,3	2 766,0	196,0	431,8
19		3 396,7	2 306,1	289,5	335,5	465,6	1 892,2	838,9	3,0	197,1	9,4	41,3	414,9	2 713,4	220,3	463,0
20		3 886,1	2 755,1	311,0	353,2	466,9	2 212,7	1 016,0	3,4	187,2	8,7	40,4	417,8	3 202,2	238,1	445,9
21		4 181,0	2 964,5	321,2	420,2	475,2	2 418,4	1 095,7	2,5	189,4	8,3	36,7	430,2	3 411,1	323,0	446,9
22		4 045,7	2 693,6	366,5	456,7	528,9	2 171,3	1 162,6	2,5	180,6	7,8	35,3	485,9	3 216,6	348,8	480,3
23		3 975,1	2 541,7	428,8	483,6	521,0	2 095,8	1 163,7	2,4	192,4	8,3	34,1	478,5	3 121,6	373,1	480,4
23	*May*	4 027,5	2 658,3	388,1	455,8	525,4	2 134,4	1 177,1	2,2	188,6	7,4	34,7	483,2	3 201,0	347,8	478,7
	Jun	3 972,2	2 580,9	404,8	459,3	527,2	2 071,7	1 182,4	2,1	188,9	7,5	34,6	485,0	3 141,5	348,4	482,3
	Jul	3 950,0	2 560,1	407,3	454,7	528,0	2 060,5	1 170,2	2,1	189,3	7,6	34,5	485,8	3 126,1	341,1	482,8
	Ago	3 931,6	2 546,2	399,4	458,4	527,5	2 041,9	1 170,3	2,2	189,8	7,6	34,4	485,5	3 105,4	344,3	481,9
	Sep	3 961,8	2 551,5	403,9	469,5	536,9	2 060,2	1 173,5	2,3	189,0	7,3	34,2	495,4	3 113,1	361,6	487,2
	Oct	3 948,2	2 538,3	406,5	468,3	535,1	2 059,9	1 162,6	2,4	188,4	7,8	34,1	493,2	3 098,8	363,9	485,5
	Nov	4 007,4	2 591,5	419,6	470,7	525,6	2 123,8	1 165,3	2,4	190,3	7,8	34,1	483,7	3 160,7	366,2	480,4
	Dic	3 975,1	2 541,7	428,8	483,6	521,0	2 095,8	1 163,7	2,4	192,4	8,3	34,1	478,5	3 121,6	373,1	480,4
24	*Ene*	3 969,1	2 546,6	432,9	483,5	506,1	2 112,4	1 154,7	2,3	193,8	7,6	34,0	464,5	3 131,7	368,7	468,7
	Feb	3 977,0	2 529,1	450,0	488,0	510,0	2 103,5	1 165,1	2,4	196,2	7,3	33,2	469,5	3 134,5	371,0	471,5
	Mar	3 964,5	2 482,5	463,6	499,2	519,2	2 068,9	1 172,2	2,3	202,0	7,7	33,7	477,8	3 104,1	380,7	479,7
	Abr	3 964,1	2 477,3	472,4	492,7	521,6	2 068,1	1 172,4	2,5	199,6	7,2	33,5	480,9	3 105,0	378,7	480,3
	May	3 961,7	2 482,6	460,5	498,6	520,1	2 066,1	1 171,1	2,7	201,8	6,9	33,5	479,7	3 099,6	381,0	481,1
	Jun	3 968,7	2 476,9	458,6	512,8	520,4	2 069,6	1 177,0	2,7	199,2	6,8	33,4	480,2	3 092,5	395,0	481,1
	Jul	3 975,4	2 482,0	468,1	510,7	514,6	2 091,4	1 165,9	3,0	200,6	7,3	33,4	473,9	3 106,7	392,2	476,6
	Ago	3 988,0	2 497,6	462,5	504,7	523,2	2 094,5	1 167,4	3,0	199,9	7,2	33,3	482,7	3 122,8	384,8	480,5
	Sep	4 000,0	2 480,9	476,7	519,6	522,8	2 109,2	1 166,8	3,1	198,3	6,9	33,5	482,4	3 118,8	400,8	480,5
	Oct P	4 006,8	2 484,9	477,9	513,9	530,1	2 114,1	1 162,2	3,3	197,2	7,4	33,5	489,2	3 119,8	400,5	486,4

Véanse notas al final del capítulo

6. INSTITUCIONES FINANCIERAS MONETARIAS — 6.2 Pasivo: resumen
A) Balance según los estados de la zona del euro

mm de euros

		Total	Por residencia				Por instrumentos						Por monedas		
		1=12 a 14 = 6 a 11 = 2 a 5	Residentes en España	Residentes en otros países de la zona euro (b)	Resto del mundo (a)	Rúbricas no clasificadas por residencia del tenedor (a)	Billetes y monedas	Depósitos	Participaciones en fondos del mercado monetario	Valores representativos de deuda emitidos	Capital y reservas	Otros pasivos no clasificados	Euros	Monedas distintas del euro	Sin clasificar
		2	3	4	5=6+9a12	6	7	8	9	10	11	12	13	14	
18		3 393,8	1 849,3	553,6	118,2	872,7	147,0	2 514,3	6,8	230,0	308,3	187,4	2 811,9	128,2	453,7
19		3 396,7	1 828,3	557,1	103,8	907,5	147,3	2 485,5	3,8	247,2	314,5	198,4	2 791,2	140,0	465,5
20		3 886,1	2 227,3	648,8	96,1	914,0	162,3	2 967,6	4,6	249,4	308,1	194,1	3 295,0	138,5	452,6
21		4 181,0	2 457,9	670,0	101,0	952,1	174,4	3 224,5	4,5	269,5	308,7	199,4	3 545,1	180,7	455,2
22		4 045,7	2 191,4	735,2	118,9	1 000,2	177,6	3 040,2	5,2	281,1	306,7	234,8	3 358,6	215,5	471,6
23		3 975,1	2 101,1	708,7	135,8	1 029,6	175,8	2 935,1	10,5	321,9	310,7	221,1	3 261,5	247,4	466,2
23	*May*	4 027,5	2 159,6	726,2	125,9	1 015,8	175,3	3 005,2	6,6	300,8	305,7	234,0	3 330,5	227,3	469,7
	Jun	3 972,2	2 090,3	715,7	132,0	1 034,2	175,6	2 930,8	7,1	305,3	305,2	248,1	3 263,7	225,7	482,8
	Jul	3 950,0	2 071,7	714,9	127,9	1 035,5	175,9	2 907,0	7,6	307,1	305,6	246,8	3 245,2	223,7	481,2
	Ago	3 931,6	2 074,3	702,8	128,0	1 026,4	175,2	2 897,3	7,9	311,3	307,3	232,7	3 234,4	227,7	469,6
	Sep	3 961,8	2 092,2	695,6	137,8	1 036,2	174,7	2 917,3	8,3	315,7	305,2	240,6	3 249,7	240,0	472,1
	Oct	3 948,2	2 092,5	688,3	130,8	1 036,6	174,3	2 902,4	9,3	318,1	306,1	238,1	3 236,5	238,6	473,1
	Nov	4 007,4	2 145,4	677,5	145,1	1 039,4	173,8	2 957,9	10,0	326,8	305,3	233,5	3 289,3	247,6	470,4
	Dic	3 975,1	2 101,1	708,7	135,8	1 029,6	175,8	2 935,1	10,5	321,9	310,7	221,1	3 261,5	247,4	466,2
24	*Ene*	3 969,1	2 107,6	663,3	151,6	1 046,6	173,3	2 910,8	11,7	331,3	313,5	228,4	3 240,4	250,4	478,3
	Feb	3 977,0	2 110,5	687,7	146,2	1 032,5	173,1	2 931,4	13,0	325,9	312,7	220,8	3 263,2	244,9	468,8
	Mar	3 964,5	2 071,4	711,4	139,6	1 042,2	173,9	2 907,7	14,6	333,5	310,4	224,4	3 248,5	246,2	469,8
	Abr	3 964,1	2 061,9	712,6	141,5	1 048,1	174,1	2 900,1	16,0	334,9	312,2	226,9	3 251,3	239,1	473,6
	May	3 961,7	2 066,7	722,8	139,0	1 033,1	174,3	2 911,3	17,3	327,6	311,7	219,5	3 248,9	245,6	467,2
	Jun	3 968,7	2 080,9	723,2	130,2	1 034,4	175,0	2 915,9	18,4	322,3	314,9	222,2	3 249,0	245,7	473,9
	Jul	3 975,4	2 086,6	705,0	143,7	1 040,1	175,6	2 916,1	19,3	324,0	316,2	224,3	3 246,2	250,1	479,1
	Ago	3 988,0	2 124,0	695,7	134,3	1 034,0	175,4	2 934,1	19,9	327,1	316,3	215,2	3 273,2	246,7	468,1
	Sep	4 000,0	2 119,2	706,5	133,3	1 041,0	175,2	2 938,5	20,5	330,0	315,6	220,3	3 276,2	250,5	473,3
	Oct P	4 006,8	2 131,7	691,2	139,5	1 044,3	175,3	2 941,1	21,3	333,6	316,4	218,9	3 279,3	254,1	473,4

Véanse notas al final del capítulo

6. INSTITUCIONES FINANCIERAS MONETARIAS
A) Balance según los estados de la zona del euro

6.3 Activo. Residentes en España

mm de euros

		Total	Préstamos y créditos								Valores representativos de deuda		Participaciones en Fondos de Inversión	Participaciones en el capital
			Del cual		IFM total	Del cual	AAPP total	Del cual	Otros sectores residentes total	Del cual	Del cual			
			Total	Euros		Euros		Euros		Euros	Total (a)	Euros	(b)	(c)
		1=2+10+ +12+13	2=4+6+8	3=5+7+9	4	5	6	7	8	9	10	11	12	13
18		2 403,2	1 664,9	1 645,1	419,3	413,3	69,0	68,9	1 176,6	1 162,9	663,9	663,8	0,6	73,9
19		2 306,1	1 589,9	1 569,5	363,8	356,5	66,9	66,9	1 159,2	1 146,0	636,4	636,2	0,6	79,3
20		2 755,1	1 900,5	1 883,0	625,8	619,3	77,3	77,3	1 197,4	1 186,5	779,1	779,0	2,2	73,3
21		2 964,5	2 055,5	2 036,9	779,3	772,2	81,6	81,6	1 194,7	1 183,2	829,9	829,8	0,9	78,1
22		2 693,6	1 758,8	1 742,7	489,2	484,1	82,0	82,0	1 187,6	1 176,6	856,8	856,7	0,8	77,2
23		2 541,7	1 625,0	1 610,5	397,4	392,1	79,2	79,2	1 148,5	1 139,3	834,7	834,6	0,9	81,1
23	*May*	2 658,3	1 724,3	1 709,2	476,5	471,1	83,9	83,9	1 163,9	1 154,2	851,4	851,3	0,8	81,8
	Jun	2 580,9	1 643,4	1 629,3	381,2	376,7	85,9	85,9	1 176,3	1 166,8	855,3	855,1	0,8	81,5
	Jul	2 560,1	1 637,0	1 623,0	389,6	385,0	81,8	81,8	1 165,6	1 156,1	841,3	841,2	0,8	81,0
	Ago	2 546,2	1 623,5	1 609,4	387,6	383,7	81,0	81,0	1 154,9	1 144,7	840,8	840,7	0,8	81,0
	Sep	2 551,5	1 624,4	1 609,3	389,5	384,3	80,7	80,7	1 154,2	1 144,3	845,1	844,9	0,8	81,2
	Oct	2 538,3	1 623,8	1 609,1	396,2	391,1	78,5	78,5	1 149,1	1 139,5	832,8	832,6	0,8	80,9
	Nov	2 591,5	1 671,3	1 657,0	435,6	430,7	78,0	78,0	1 157,7	1 148,2	837,7	837,6	0,8	81,6
	Dic	2 541,7	1 625,0	1 610,5	397,4	392,1	79,2	79,2	1 148,5	1 139,3	834,7	834,6	0,9	81,1
24	*Ene*	2 546,6	1 636,8	1 623,6	420,2	416,0	78,7	78,7	1 137,9	1 128,9	828,0	827,9	0,8	81,0
	Feb	2 529,1	1 615,0	1 602,2	398,3	394,5	79,0	79,0	1 137,7	1 128,8	831,2	831,1	0,9	82,0
	Mar	2 482,5	1 563,4	1 551,5	340,7	337,8	79,1	79,1	1 143,6	1 134,7	834,7	834,6	0,9	83,5
	Abr	2 477,3	1 562,8	1 550,8	340,4	337,5	79,4	79,4	1 143,0	1 133,9	830,7	830,6	0,9	82,9
	May	2 482,6	1 569,6	1 557,7	346,3	343,3	81,0	81,0	1 142,3	1 133,3	829,3	829,2	0,9	82,7
	Jun	2 476,9	1 560,6	1 548,3	316,6	313,2	83,5	83,5	1 160,4	1 151,5	833,2	833,1	0,9	82,2
	Jul	2 482,0	1 574,1	1 562,1	344,5	341,4	76,7	76,7	1 153,0	1 144,1	824,7	824,6	0,9	82,4
	Ago	2 497,6	1 588,2	1 577,2	367,4	364,5	75,0	75,0	1 145,9	1 137,8	825,9	825,8	0,9	82,6
	Sep	2 480,9	1 568,9	1 556,7	343,9	340,1	76,3	76,3	1 148,7	1 140,3	829,0	828,9	0,9	82,0
	Oct P	2 484,9	1 583,1	1 572,0	358,6	355,5	76,6	76,6	1 147,9	1 139,8	818,8	818,7	0,9	82,0

Véanse notas al final del capítulo

6. INSTITUCIONES FINANCIERAS MONETARIAS
A) Balance según los estados de la zona del euro

6.4 Activo. Residentes en España: detalle de valores representativos de deuda

mm de euros

		Total	Del cual	IFM			AAPP		Otros sectores residentes	
			Euros	Total	Del cual		Total	Del cual	Total	Del cual
					Euros	Hasta dos años		Euros		Euros
		1=3+6+8	2=4+7+9	3	4	5	6	7	8	9
18		663,9	663,8	29,1	29,1	1,8	446,8	446,7	188,0	187,9
19		636,4	636,2	30,8	30,8	1,3	423,9	423,8	181,6	181,5
20		779,1	779,0	34,0	34,0	1,0	543,2	543,1	201,9	201,9
21		829,9	829,8	34,6	34,6	0,8	638,1	638,0	157,2	157,2
22		856,8	856,7	35,8	35,8	0,2	675,9	675,8	145,2	145,1
23		834,7	834,6	40,4	40,4	0,3	656,0	655,9	138,4	138,3
23	*May*	851,4	851,3	39,6	39,6	0,2	671,2	671,1	140,6	140,5
	Jun	855,3	855,1	40,2	40,2	0,2	673,6	673,5	141,4	141,4
	Jul	841,3	841,2	40,3	40,3	0,4	661,1	661,0	139,9	139,8
	Ago	840,8	840,7	40,5	40,5	0,5	661,4	661,3	138,9	138,8
	Sep	845,1	844,9	40,6	40,6	0,5	667,8	667,7	136,7	136,6
	Oct	832,8	832,6	40,4	40,4	0,5	656,8	656,7	135,6	135,5
	Nov	837,7	837,6	41,0	41,0	0,6	657,3	657,2	139,5	139,4
	Dic	834,7	834,6	40,4	40,4	0,3	656,0	655,9	138,4	138,3
24	*Ene*	828,0	827,9	40,5	40,5	0,3	649,3	649,2	138,2	138,1
	Feb	831,2	831,1	40,2	40,2	0,3	655,5	655,4	135,6	135,5
	Mar	834,7	834,6	39,4	39,4	0,3	659,7	659,6	135,6	135,6
	Abr	830,7	830,6	39,3	39,4	0,2	656,9	656,8	134,4	134,4
	May	829,3	829,2	38,9	38,9	0,3	656,0	656,0	134,4	134,4
	Jun	833,2	833,1	38,2	38,2	0,3	658,6	658,5	136,4	136,4
	Jul	824,7	824,6	38,2	38,3	0,3	651,5	651,4	134,9	134,9
	Ago	825,9	825,8	38,5	38,5	0,5	654,0	653,9	133,4	133,4
	Sep	829,0	828,9	38,8	38,9	0,4	657,5	657,4	132,7	132,6
	Oct P	818,8	818,7	38,9	38,9	0,4	649,3	649,2	130,6	130,6

6. INSTITUCIONES FINANCIERAS MONETARIAS
A) Balance según los estados de la zona del euro

6.5 Activo. Residentes en otros países de la zona euro

mm de euros

		Total	Préstamos y créditos								Valores representativos de deuda		Participaciones en Fondos de Inversión (b)	Participaciones en el capital (c)
			Total	Del cual Euros	IFM total	Del cual Euros	AAPP total	Del cual Euros	Otros sectores residentes total	Del cual Euros	Total (a)	Del cual Euros		
		2+10+ 1=12+13	2=4+6+8	3=5+7+9	4	5	6	7	8	9	10	11	12	13
18		251,9	133,1	117,6	93,5	82,5	0,1	0,1	39,6	35,0	85,0	80,2	0,6	33,1
19		289,5	166,3	150,8	114,2	103,4	0,2	0,2	51,9	47,2	86,0	81,3	0,4	36,9
20		311,0	166,9	150,7	119,4	107,4	0,2	0,2	47,3	43,0	99,6	96,2	0,6	43,9
21		321,2	186,9	163,5	131,3	112,7	0,3	0,3	55,2	50,5	90,4	85,8	0,9	43,0
22		366,5	224,0	198,1	161,5	140,4	0,5	0,5	62,1	57,2	105,8	102,6	0,9	35,8
23		428,8	275,4	245,9	215,5	192,1	0,5	0,4	59,4	53,3	113,2	110,1	1,1	39,2
23	*May*	388,1	238,3	216,2	185,6	168,8	0,4	0,4	52,2	46,9	112,0	109,4	0,8	36,9
	Jun	404,8	254,8	230,6	197,3	178,5	0,4	0,4	57,1	51,6	112,2	109,5	0,9	36,9
	Jul	407,3	255,4	233,7	200,4	184,5	0,5	0,5	54,5	48,8	113,8	110,9	0,9	37,2
	Ago	399,4	248,1	225,5	194,6	177,8	0,5	0,5	53,0	47,2	112,7	109,8	0,9	37,7
	Sep	403,9	256,6	230,7	200,8	181,3	0,5	0,5	55,3	48,8	109,3	106,4	1,0	37,0
	Oct	406,5	257,5	232,5	201,7	182,9	0,5	0,5	55,3	49,1	111,0	107,9	1,0	37,1
	Nov	419,6	269,4	241,1	211,9	189,8	0,5	0,5	57,0	50,8	111,3	108,2	1,0	37,9
	Dic	428,8	275,4	245,9	215,5	192,1	0,5	0,4	59,4	53,3	113,2	110,1	1,1	39,2
24	*Ene*	432,9	277,6	250,5	221,2	200,5	0,5	0,5	56,0	49,5	114,1	111,0	1,0	40,3
	Feb	450,0	287,3	260,8	230,3	210,3	0,4	0,4	56,5	50,1	119,9	116,8	1,1	41,7
	Mar	463,6	296,8	267,1	235,5	212,4	0,4	0,4	60,9	54,2	121,6	118,6	1,0	44,2
	Abr	472,4	302,6	275,4	240,4	219,9	1,2	1,2	60,9	54,2	125,7	122,6	1,0	43,2
	May	460,5	289,6	262,2	232,6	211,9	0,4	0,4	56,6	49,8	125,1	122,0	1,1	44,7
	Jun	458,6	288,7	258,4	233,1	209,4	0,4	0,4	55,2	48,5	125,8	122,5	1,1	43,0
	Jul	468,1	299,4	270,3	243,8	221,2	0,4	0,4	55,2	48,6	123,6	120,3	1,2	43,9
	Ago	462,5	291,6	263,4	234,7	213,0	0,4	0,4	56,5	50,0	125,6	122,5	1,2	44,1
	Sep	476,7	307,0	276,5	247,8	224,5	0,4	0,4	58,8	51,5	124,0	121,0	1,4	44,4
	Oct P	477,9	305,5	275,8	245,0	222,6	0,5	0,4	60,0	52,8	128,1	125,4	1,4	42,9

Véanse notas al final del capítulo

6. INSTITUCIONES FINANCIERAS MONETARIAS
A) Balance según los estados de la zona del euro

6.6 Activo.Residentes en otros países de la zona euro: detalle de valores representativos de deuda

mm de euros

		Total	Del cual Euros	IFM			AAPP		Otros sectores residentes	
				Total	Del cual Euros	Del cual Hasta dos años	Total	Del cual Euros	Total	Del cual Euros
		1=3+6+8	2=4+7+9	3	4	5	6	7	8	9
18		85,0	80,2	4,8	3,6	0,1	63,2	63,0	17,1	13,6
19		86,0	81,3	7,1	5,7	0,2	59,4	59,1	19,5	16,5
20		99,6	96,2	8,1	7,0	0,2	69,4	69,0	22,1	20,2
21		90,4	85,8	10,1	8,6	0,9	56,3	55,6	24,0	21,6
22		105,8	102,6	11,0	10,2	0,2	67,6	67,3	27,2	25,1
23		113,2	110,1	14,5	13,7	0,3	69,1	68,8	29,6	27,6
23	*May*	112,0	109,4	12,9	12,5	0,3	71,8	71,5	27,3	25,4
	Jun	112,2	109,5	13,4	12,9	0,2	70,8	70,5	28,0	26,1
	Jul	113,8	110,9	13,7	13,1	0,3	72,0	71,7	28,1	26,2
	Ago	112,7	109,8	13,8	13,1	0,3	71,1	70,8	27,8	26,0
	Sep	109,3	106,4	13,9	13,2	0,2	67,6	67,3	27,8	25,9
	Oct	111,0	107,9	13,6	12,9	0,2	69,3	68,9	28,1	26,1
	Nov	111,3	108,2	14,0	13,2	0,3	68,3	68,0	29,0	27,0
	Dic	113,2	110,1	14,5	13,7	0,3	69,1	68,8	29,6	27,6
24	*Ene*	114,1	111,0	14,7	13,9	0,3	70,3	70,0	29,1	27,1
	Feb	119,9	116,8	15,4	14,6	0,4	75,1	74,8	29,5	27,5
	Mar	121,6	118,6	16,4	15,5	0,3	75,8	75,5	29,4	27,6
	Abr	125,7	122,6	16,6	15,7	0,3	79,1	78,7	30,0	28,1
	May	125,1	122,0	17,2	16,3	0,4	80,3	80,0	27,6	25,8
	Jun	125,8	122,5	17,5	16,5	0,6	80,1	79,7	28,2	26,3
	Jul	123,6	120,3	17,8	16,8	1,0	77,2	76,8	28,6	26,7
	Ago	125,6	122,5	17,6	16,7	0,8	79,7	79,3	28,2	26,4
	Sep	124,0	121,0	17,1	16,2	0,3	79,4	78,9	27,5	25,9
	Oct P	128,1	125,4	17,5	16,7	0,5	83,5	83,3	27,1	25,4

6. INSTITUCIONES FINANCIERAS MONETARIAS
A) Balance según los estados de la zona del euro

6.7 Activo. Resto del mundo

mm de euros

		Total	Del cual Euros	Préstamos y créditos Total	Préstamos y créditos Del cual Euros	Valores representativos de deuda Total	Valores representativos de deuda Del cual Euros	Participaciones en Fondos de Inversión (a)	Participaciones en el capital (b)
		1=3+5+7	2	3	4	5	6	7	8
18		305,7	93,9	116,4	35,9	112,1	58,0	0,9	76,3
19		335,5	97,8	136,0	36,6	116,6	61,2	2,0	80,9
20		353,2	109,3	145,4	36,1	137,3	73,2	0,6	69,9
21		420,2	119,8	176,0	37,9	175,3	81,9	0,7	68,2
22		456,7	124,8	188,4	37,4	199,9	87,4	0,9	67,5
23		483,6	131,3	195,4	43,2	215,7	88,0	0,5	72,0
23 *May*		455,8	124,9	171,8	36,3	213,6	88,7	0,6	69,8
Jun		459,3	127,3	173,5	37,8	214,9	89,5	0,4	70,4
Jul		454,7	126,9	168,1	37,3	215,1	89,6	0,4	71,1
Ago		458,4	129,3	170,3	39,6	216,8	89,6	0,4	71,0
Sep		469,5	128,1	179,2	38,9	219,1	89,3	0,4	70,6
Oct		468,3	124,9	178,6	36,2	218,8	88,7	0,5	70,3
Nov		470,7	126,2	183,1	38,9	216,3	87,3	0,5	70,7
Dic		483,6	131,3	195,4	43,2	215,7	88,0	0,5	72,0
24 *Ene*		483,5	131,9	198,0	45,2	212,6	86,8	0,5	72,4
Feb		488,0	133,1	201,2	46,6	213,9	86,6	0,4	72,4
Mar		499,2	136,8	208,7	49,8	215,9	87,0	0,4	74,3
Abr		492,7	131,5	202,7	47,0	216,0	84,5	0,6	73,4
May		498,6	133,9	206,8	48,9	216,7	85,0	0,7	74,4
Jun		512,8	137,9	220,3	52,8	218,1	85,1	0,7	73,8
Jul		510,7	136,9	217,8	51,2	217,6	85,7	0,9	74,3
Ago		504,7	137,5	214,7	51,6	216,0	85,9	0,9	73,1
Sep		519,6	141,9	233,2	56,2	213,7	85,8	0,8	71,8
Oct	P	513,9	136,2	225,5	51,7	215,3	84,4	0,9	72,2

6. INSTITUCIONES FINANCIERAS MONETARIAS
A) Balance según los estados de la zona del euro

6.8 Pasivo. Depósitos de los residentes en España: por sectores y por instrumentos de los depósitos de las Otras Administraciones Públicas

mm de euros

		Por sectores: Total	Del cual Euros	IFM Total	IFM Del cual Euros	AAPP: Administración Central	AAPP: Otras Administraciones Públicas	Otros sectores residentes	Otras Administraciones Públicas: por instrumentos: Total	Del cual Euros	A la vista	Del cual A plazo total	Del cual Hasta dos años	Con preaviso	Cesiones temporales
		1=3+5a7	2	3	4	5	6=8	7	8=10+11+ +13+14	9	10	11	12	13	14
18		1 842,6	1 821,6	419,2	413,7	34,4	56,4	1 332,6	56,4	56,4	51,6	4,8	4,1	-	0,1
19		1 824,6	1 800,2	364,6	358,0	29,5	54,4	1 376,0	54,4	54,4	50,3	4,1	3,6	-	0,1
20		2 222,8	2 196,5	625,1	619,8	30,7	67,6	1 499,3	67,6	67,6	64,7	2,8	2,4	-	0,1
21		2 453,5	2 426,6	777,4	773,4	47,3	85,4	1 543,5	85,4	85,4	82,1	3,1	1,9	-	0,2
22		2 186,2	2 159,3	493,0	487,8	68,1	79,3	1 545,8	79,3	79,2	71,9	7,3	5,7	-	0,0
23		2 090,7	2 063,8	404,8	399,3	67,1	80,2	1 538,6	80,2	80,2	72,0	8,2	7,7	-	0,0
23 *May*		2 153,1	2 127,0	484,5	478,8	98,1	76,8	1 493,7	76,8	76,7	67,0	9,7	8,9	-	0,0
Jun		2 083,3	2 058,2	390,2	385,3	95,1	86,1	1 511,9	86,1	86,1	76,6	9,4	8,7	-	0,0
Jul		2 064,2	2 039,2	397,8	392,9	82,7	89,0	1 494,6	89,0	89,0	79,2	9,9	9,3	-	0,0
Ago		2 066,5	2 042,6	394,3	390,1	88,8	90,8	1 492,7	90,8	90,7	79,9	10,8	10,3	-	0,0
Sep		2 084,0	2 059,8	396,6	391,1	95,9	90,2	1 501,3	90,2	90,2	79,2	10,9	10,4	-	0,0
Oct		2 083,3	2 059,4	403,5	398,1	105,1	88,3	1 486,4	88,3	88,3	77,5	10,8	10,3	-	0,0
Nov		2 135,4	2 110,6	442,9	437,5	83,9	102,1	1 506,5	102,1	102,1	93,1	8,9	8,4	-	0,0
Dic		2 090,7	2 063,8	404,8	399,3	67,1	80,2	1 538,6	80,2	80,2	72,0	8,2	7,7	-	0,0
24 *Ene*		2 096,1	2 072,1	429,1	424,6	76,5	74,2	1 516,4	74,2	74,1	65,6	8,5	8,1	-	0,0
Feb		2 097,9	2 074,9	407,6	403,8	99,6	76,4	1 514,3	76,4	76,3	67,8	8,5	8,0	-	0,0
Mar		2 057,5	2 034,5	351,0	347,8	104,5	72,6	1 529,5	72,6	72,6	64,0	8,5	8,1	-	0,0
Abr		2 046,8	2 024,3	350,7	347,6	108,2	71,5	1 516,4	71,5	71,5	63,2	8,3	7,9	-	0,0
May		2 050,6	2 028,0	356,3	353,2	90,5	71,0	1 532,9	71,0	70,9	62,5	8,4	8,0	-	0,0
Jun		2 063,8	2 040,6	326,7	323,1	80,3	84,3	1 572,5	84,3	84,3	75,7	8,5	8,1	-	0,1
Jul		2 068,8	2 044,8	352,6	349,3	77,5	91,7	1 546,9	91,7	91,7	82,6	9,0	8,7	-	0,0
Ago		2 105,6	2 081,8	375,4	372,3	85,4	92,3	1 552,5	92,3	92,3	82,5	9,8	9,4	-	0,0
Sep		2 100,2	2 074,6	353,7	349,5	90,6	97,7	1 558,2	97,7	97,7	88,1	9,6	9,2	-	0,0
Oct	P	2 111,9	2 088,6	366,8	363,5	96,2	100,0	1 548,9	100,0	100,0	90,3	9,6	9,3	-	0,0

6. INSTITUCIONES FINANCIERAS MONETARIAS
A) Balance según los estados de la zona del euro

6.9 Pasivo. Depósitos de los residentes en España: detalle de otros sectores residentes

mm de euros

	Total	Depósitos en euros						Depósitos en monedas distintas del euro					
		Total	A la vista	Del cual: A plazo total	Del cual: Hasta dos años	Con preaviso	Cesiones temporales	Total	A la vista	Del cual: A plazo total	Del cual: Hasta dos años	Con preaviso	Cesiones temporales
	1=2+8	2=3+4+6+7	3	4	5	6	7	8=9+10+ +12+13	9	10	11	12	13
18	1 332,6	1 317,2	922,1	372,4	177,8	0,1	22,6	15,4	10,0	5,4	5,0	-	-
19	1 376,0	1 358,4	1 010,4	329,1	150,0	0,3	18,5	17,7	12,7	5,0	4,6	-	-
20	1 499,3	1 478,4	1 150,2	307,1	121,4	0,1	20,9	21,0	16,6	4,4	4,1	-	-
21	1 543,5	1 520,7	1 250,2	250,2	86,9	0,1	20,1	22,8	19,1	3,7	2,9	-	-
22	1 545,8	1 524,2	1 281,2	231,3	86,7	0,1	11,7	21,6	16,1	5,4	4,5	-	0,0
23	1 538,6	1 517,3	1 182,2	321,5	187,8	0,1	13,5	21,3	15,4	5,9	5,1	-	0,0
23 *May*	1 493,7	1 473,5	1 205,0	255,4	118,0	0,1	13,0	20,2	13,9	6,3	5,7	-	0,0
Jun	1 511,9	1 491,9	1 212,7	266,3	128,2	0,1	12,8	20,0	13,9	6,1	5,4	-	0,0
Jul	1 494,6	1 474,7	1 187,5	274,7	138,1	0,1	12,4	19,9	13,6	6,3	5,6	-	0,0
Ago	1 492,7	1 473,1	1 181,0	280,2	144,7	0,1	11,8	19,6	13,4	6,3	5,5	-	0,0
Sep	1 501,3	1 482,8	1 183,6	287,4	153,4	0,1	11,6	18,5	12,5	6,0	5,3	-	0,0
Oct	1 486,4	1 468,0	1 158,6	295,3	163,7	0,1	14,0	18,4	12,2	6,2	5,4	-	0,0
Nov	1 506,5	1 487,3	1 163,8	309,3	173,9	0,1	14,0	19,2	13,2	6,0	5,3	-	0,0
Dic	1 538,6	1 517,3	1 182,2	321,5	187,8	0,1	13,5	21,3	15,4	5,9	5,1	-	0,0
24 *Ene*	1 516,4	1 496,9	1 154,9	326,4	194,7	0,1	15,5	19,5	13,4	6,1	5,5	-	0,0
Feb	1 514,3	1 495,3	1 148,1	331,5	201,3	0,1	15,6	19,0	13,2	5,8	5,5	-	0,0
Mar	1 529,5	1 509,8	1 161,1	335,3	206,6	0,1	13,3	19,7	14,0	5,6	5,2	-	0,0
Abr	1 516,4	1 497,1	1 145,9	334,9	209,8	0,2	16,1	19,2	13,3	5,9	5,5	-	0,0
May	1 532,9	1 513,5	1 153,6	341,7	216,1	0,2	18,0	19,4	13,4	6,0	5,6	-	0,0
Jun	1 572,5	1 553,0	1 187,7	348,6	221,6	0,3	16,4	19,5	13,7	5,8	5,3	-	0,0
Jul	1 546,9	1 526,4	1 159,3	350,0	225,2	0,3	16,8	20,5	14,5	6,0	5,5	-	0,0
Ago	1 552,5	1 531,9	1 163,9	351,2	227,7	0,3	16,6	20,6	14,6	6,0	5,5	-	0,0
Sep	1 558,2	1 536,9	1 166,1	354,8	231,2	0,3	15,7	21,2	15,3	5,9	5,4	-	0,0
Oct P	1 548,9	1 529,1	1 155,1	354,3	232,1	0,3	19,3	19,9	13,7	6,1	5,6	-	0,0

6. INSTITUCIONES FINANCIERAS MONETARIAS
A) Balance según los estados de la zona del euro

6.10 Pasivo. Depósitos de residentes en otros países de la zona euro: por sectores y por instrumentos de las Otras Administraciones Públicas

mm de euros

	Por sectores							Otras Administraciones Públicas: por instrumentos						
	Total	Del cual: Euros	IFM: Total	IFM: Del cual: Euros	AAPP: Administración Central	AAPP: Otras Administraciones Públicas	Otros sectores residentes (a)	Total	Del cual: Euros	A la vista	Del cual: A plazo total	Del cual: Hasta dos años	Con preaviso	Cesiones temporales
	1=3+5a7	2	3	4	5	6=8	7	8=10+11 +13+14	9	10	11	12	13	14
18	553,6	530,8	518,3	502,6	0,0	0,0	35,3	0,0	0,0	0,0	-	-	-	-
19	557,1	529,4	524,2	504,3	0,0	0,0	33,0	0,0	0,0	0,0	-	-	-	-
20	648,8	625,4	607,9	593,9	0,1	0,0	40,8	0,0	0,0	0,0	-	-	-	-
21	670,0	639,7	623,7	606,2	0,1	0,0	46,2	0,0	0,0	0,0	-	-	-	-
22	735,1	694,4	657,2	637,1	3,4	0,0	74,5	0,0	0,0	0,0	0,0	0,0	-	-
23	708,7	662,4	613,0	586,1	6,1	0,2	89,3	0,2	0,2	0,2	0,0	0,0	-	-
23 *May*	726,2	676,9	651,8	621,9	1,8	0,1	72,6	0,1	0,1	0,0	0,1	0,1	-	-
Jun	715,6	670,2	644,4	617,2	2,8	0,1	68,3	0,1	0,1	0,0	0,1	0,1	-	-
Jul	714,9	669,7	642,2	614,8	3,5	0,1	69,2	0,1	0,1	0,0	0,1	0,1	-	-
Ago	702,8	657,2	630,1	602,9	3,9	0,1	68,8	0,1	0,1	0,0	0,1	0,1	-	-
Sep	695,6	648,0	611,4	583,1	5,6	0,1	78,6	0,1	0,1	0,0	0,1	0,1	-	-
Oct	688,3	639,7	598,9	570,7	8,5	0,6	80,3	0,6	0,6	0,0	0,6	0,6	-	-
Nov	677,5	631,4	589,4	563,2	5,0	0,3	82,9	0,3	0,3	0,0	0,3	0,3	-	-
Dic	708,7	662,4	613,0	586,1	6,1	0,2	89,3	0,2	0,2	0,2	0,0	0,0	-	-
24 *Ene*	663,2	617,0	573,3	546,3	9,3	0,2	80,4	0,2	0,2	0,0	0,2	0,2	-	-
Feb	687,6	639,9	603,2	574,9	6,9	0,2	77,3	0,2	0,2	0,0	0,2	0,2	-	-
Mar	711,3	665,6	629,3	602,5	7,1	0,5	74,3	0,5	0,5	0,0	0,2	0,2	-	0,3
Abr	712,6	666,8	633,3	605,1	6,7	0,0	72,6	0,0	0,0	0,0	0,0	0,0	-	-
May	722,8	676,3	644,9	618,0	7,0	0,2	70,7	0,2	0,2	0,0	0,2	0,2	-	-
Jun	723,2	674,3	647,4	619,8	5,8	0,2	69,7	0,2	0,2	0,0	0,2	0,2	-	-
Jul	704,9	654,4	625,6	596,1	7,4	0,2	71,7	0,2	0,2	0,0	0,2	0,2	-	-
Ago	695,6	644,1	617,3	586,8	7,0	0,0	71,2	0,0	0,0	0,0	0,0	0,0	-	-
Sep	706,4	656,4	628,9	600,4	5,9	0,2	71,4	0,2	0,2	0,0	0,2	0,2	-	-
Oct P	691,1	640,0	607,0	578,2	8,5	0,0	75,7	0,0	0,0	0,0	0,0	0,0	-	-

Véanse notas al final del capítulo

6. INSTITUCIONES FINANCIERAS MONETARIAS
A) Balance según los estados de la zona del euro

6.11 Pasivo. Depósitos de residentes en otros países de la zona euro: detalle de otros sectores residentes

mm de euros

	Total	Depósitos en euros						Depósitos en monedas distintas del euro					
		Total	A la vista	Del cual: A plazo total	Del cual: Hasta dos años	Con preaviso	Cesiones temporales	Total	A la vista	Del cual: A plazo total	Del cual: Hasta dos años	Con preaviso	Cesiones temporales
	1=2+8	3+ 2=4+6+7+	3	4	5	6	7	9+10 8=+12+13	9	10	11	12	13
18	35,3	28,2	9,7	16,8	9,6	0,3	1,4	7,1	0,4	6,5	3,6	0,0	0,2
19	33,0	25,1	9,3	12,7	5,3	0,7	2,4	7,8	0,4	7,1	3,7	0,0	0,3
20	40,8	31,4	11,4	15,2	9,1	0,3	4,4	9,4	0,9	8,3	4,2	0,0	0,2
21	46,2	33,4	13,4	13,0	6,8	0,3	6,6	12,8	0,8	11,4	5,4	0,0	0,5
22	74,5	54,5	15,7	30,5	23,5	0,2	8,2	20,0	1,1	18,2	11,2	0,0	0,7
23	89,3	70,7	14,1	35,4	24,4	0,2	20,9	18,7	0,9	16,0	7,9	0,0	1,7
23 *May*	72,6	53,8	12,7	30,1	19,3	0,1	10,8	18,8	1,3	15,3	7,7	0,0	2,2
Jun	68,3	50,8	13,7	31,1	20,3	0,1	5,8	17,5	0,9	14,1	6,7	0,0	2,5
Jul	69,2	52,0	12,8	30,1	18,7	0,1	9,0	17,2	1,0	14,0	6,5	0,0	2,2
Ago	68,8	51,0	13,5	30,2	18,8	0,1	7,2	17,8	1,2	14,7	7,0	0,0	1,8
Sep	78,6	59,8	15,1	33,8	22,1	0,1	10,7	18,8	0,9	15,7	7,7	0,0	2,2
Oct	80,3	60,4	12,3	35,6	23,8	0,2	12,2	19,9	1,2	16,8	8,7	0,0	1,9
Nov	82,9	63,5	12,9	34,2	22,7	0,2	16,2	19,3	1,2	16,4	8,3	0,0	1,8
Dic	89,3	70,7	14,1	35,4	24,4	0,2	20,9	18,7	0,9	16,0	7,9	0,0	1,7
24 *Ene*	80,4	61,7	14,1	34,6	23,4	0,3	12,8	18,6	1,3	16,5	8,2	0,0	0,7
Feb	77,3	58,4	14,4	31,8	20,4	0,3	11,9	18,9	1,1	17,1	8,5	0,0	0,8
Mar	74,3	56,1	14,2	30,3	19,2	0,4	11,2	18,2	0,8	16,6	7,7	0,0	0,8
Abr	72,6	55,5	16,0	27,7	16,3	0,4	11,5	17,0	0,5	15,7	6,6	0,0	0,9
May	70,7	51,8	14,0	26,9	15,3	0,4	10,5	18,9	1,3	15,4	6,3	0,0	2,3
Jun	69,7	49,1	14,7	26,5	14,8	0,4	7,5	20,6	1,4	16,7	7,2	0,0	2,6
Jul	71,7	51,4	14,7	24,2	13,0	0,4	12,1	20,4	0,8	16,8	7,4	0,0	2,8
Ago	71,2	50,8	13,8	25,6	14,6	0,4	11,1	20,4	0,9	16,8	7,4	0,0	2,7
Sep	71,4	50,6	14,5	25,4	14,9	0,4	10,3	20,9	1,4	16,5	6,9	0,0	3,0
Oct P	75,7	53,9	17,1	25,6	15,2	0,4	10,9	21,7	0,9	18,0	8,2	0,0	2,8

6. INSTITUCIONES FINANCIERAS MONETARIAS
A) Balance según los estados de la zona del euro

6.12 Pasivo. Resto del mundo y rúbricas no clasificadas: total y algunos detalles

mm de euros

	Resto del mundo. Depósitos					Rúbricas no clasificadas (a)					
	Total	Del cual: Euros	Vista, a plazo y con preaviso	Del cual: Hasta 2 años	Cesiones temporales	Total	Del cual: Valores representativos de deuda emitidos: Total	Del cual: Valores representativos de deuda emitidos: Del cual: Euros	Del cual: Valores representativos de deuda emitidos: Del cual: Hasta 2 años	Capital y Reservas	Otros pasivos
	1=3+5	2	3	4	5	6	7	8	9	10	11
18	118,2	70,4	94,0	72,9	24,1	872,7	230,0	200,1	29,1	308,3	187,4
19	103,8	58,6	92,7	73,3	11,1	907,5	247,2	212,1	24,7	314,5	198,4
20	96,1	53,3	83,4	66,2	12,6	914,0	249,4	211,3	20,9	308,1	194,1
21	101,0	53,9	79,7	68,8	21,3	952,1	269,5	214,9	32,8	308,7	199,4
22	118,9	55,7	96,8	87,2	22,0	1 000,2	281,1	216,4	37,2	306,7	234,8
23	135,7	54,6	91,3	78,0	44,3	1 029,6	321,9	248,4	44,0	310,7	221,1
23 *May*	125,9	58,3	86,3	73,1	39,5	1 015,8	300,8	236,3	44,0	305,7	234,0
Jun	132,0	60,1	88,6	75,9	43,3	1 034,2	305,3	241,8	45,4	305,2	248,1
Jul	127,9	58,3	89,9	76,8	38,0	1 035,5	307,1	243,0	45,4	305,6	246,8
Ago	127,9	56,1	88,2	74,9	39,8	1 026,4	311,3	245,0	45,2	307,3	232,7
Sep	137,7	58,6	95,1	81,0	42,6	1 036,2	315,7	247,0	46,6	305,2	240,6
Oct	130,8	54,2	89,9	76,1	40,8	1 036,6	318,1	249,1	47,4	306,1	238,1
Nov	145,0	62,7	90,6	77,5	54,3	1 039,4	326,8	252,3	48,0	305,3	233,5
Dic	135,7	54,6	91,3	78,0	44,3	1 029,6	321,9	248,4	44,0	310,7	221,1
24 *Ene*	151,5	67,6	96,0	82,8	55,5	1 046,6	331,3	255,7	43,1	313,5	228,4
Feb	145,8	65,5	95,3	81,5	50,6	1 032,5	325,9	253,2	40,5	312,7	220,8
Mar	139,0	61,1	89,5	76,1	49,4	1 042,2	333,5	253,3	40,0	310,4	224,4
Abr	140,7	70,5	88,0	74,3	52,7	1 048,1	334,9	253,9	40,8	312,2	226,9
May	137,9	59,3	92,1	79,1	45,8	1 033,1	327,6	249,1	39,5	311,7	219,5
Jun	128,9	52,2	93,1	79,8	35,8	1 034,4	322,3	244,7	37,6	314,9	222,2
Jul	142,4	66,4	98,3	83,7	44,1	1 040,1	324,0	243,6	35,5	316,2	224,3
Ago	132,9	62,0	91,5	76,8	41,5	1 034,0	327,1	246,6	35,6	316,3	215,2
Sep	131,9	57,1	89,3	75,0	42,7	1 041,0	330,0	249,5	34,4	315,6	220,3
Oct P	138,1	63,6	92,4	77,9	45,7	1 044,3	333,6	248,6	36,9	316,4	218,9

(a) Pasivos excepto depósitos y participaciones de Fondos Monetarios.

NOTAS A LOS CUADROS DEL CAPÍTULO 6. INSTITUCIONES FINANCIERAS MONETARIAS

Algunas rúbricas de los balances de las instituciones financieras monetarias según los estados de la zona del euro, que se publican en los capítulos 6 y 8 del Boletín Estadístico, registran cambios en diciembre de 2014 debido a la entrada en vigor de una nueva regulación contable. Estas modificaciones afectan exclusivamente a la forma de presentación de parte de la información y no inciden ni en las rúbricas de créditos y depósitos ni reflejan ningún cambio patrimonial en los balances de las entidades.

En concreto, la entrada en vigor de la Circular 5/2014, de 28 de noviembre, del Banco de España, por la que se modifica la Circular 4/2004, de 22 de diciembre, a entidades de crédito, sobre normas de información financiera pública y reservada, y modelos de estados financieros, y que incorpora los requerimientos estadísticos que fija la regulación del Banco Central Europeo[1] , da lugar a un cambio en la presentación de algunas rúbricas del balance de los estados de la zona del euro. Este cambio supone que, a partir de diciembre de 2014, que son los datos que ahora se publican, y salvo los préstamos y depósitos, que siguen presentándose por el principal, el resto de rúbricas comienzan a difundirse según su valor en libros, avanzando así en el proceso de armonización con la información que se recoge con fines supervisores. Esto implica que, desde esa fecha, rúbricas como las "Acciones y participaciones" del activo se presentan neteadas de sus correcciones de valoración, y, a su vez, estas correcciones dejan de llevarse a la rúbrica de "Capital y reservas", como ocurría hasta ahora (véanse cuadros 6.2 y 6.3). Este cambio explica el grueso de la variación que se observa en diciembre de 2014 en el tamaño del balance total y en el de algunos componentes, como la cifra de acciones y participaciones o la de capital y reservas.

Cuadro 6.1
a. Véase detalle en los cuadros 6.3 y 6.4.
b. Véase detalle en los cuadros 6.5 y 6.6.
c. Véase detalle en el cuadro 6.7.
d. Hasta noviembre de 2014, incluye sólo participaciones en FMM, desde diciembre de 2014 incluye participaciones en fondos de inversión.
e. Hasta noviembre de 2014, incluye participaciones en el capital y participaciones en fondos de inversión que no son FMM, desde diciembre de 2014 incluye participaciones en el capital.

Cuadro 6.2
a. Columna que tiene desarrollo en el cuadro 6.12.
b. Columna que tiene desarrollo en el cuadro 6.10

Cuadro 6.3
a. Columna que tiene desarrollo en el cuadro 6.4.
b. Hasta noviembre de 2014, incluye sólo participaciones en FMM, desde diciembre de 2014 incluye participaciones en fondos de inversión.
c. Hasta noviembre de 2014, incluye participaciones en el capital y participaciones en fondos de inversión que no son FMM, desde diciembre de 2014 incluye participaciones en el capital.

Cuadro 6.5
a. Columna que tiene desarrollo en el cuadro 6.6.
b. Hasta noviembre de 2014, incluye sólo participaciones en FMM, desde diciembre de 2014 incluye participaciones en fondos de inversión.
c. Hasta noviembre de 2014, incluye participaciones en el capital y participaciones en fondos de inversión que no son FMM, desde diciembre de 2014 incluye participaciones en el capital.

Cuadro 6.7
a. Hasta noviembre de 2014, incluye sólo participaciones en FMM, desde diciembre de 2014 incluye participaciones en fondos de inversión.
b. Hasta noviembre de 2014, incluye participaciones en el capital y participaciones en fondos de inversión que no son FMM, desde diciembre de 2014 incluye participaciones en el capital.

Cuadro 6.10
a. Columna que tiene desarrollo en el cuadro 6.11.

[1] Reglamento (UE) nº 1071/2013 del Banco Central Europeo relativo al balance del sector de las instituciones financieras monetarias, de 24 de septiembre de 2013

CAPÍTULO 7 BANCO DE ESPAÑA

Datos referidos a Octubre de 2024 *Millones de euros*

	ACTIVO	Serie en cuadro y columna/ *Time series in table and column*			ASSETS
1	**A. RESIDENTES EN ESPAÑA**	**7.1/2**	**473 575**	1	**A. DOMESTIC**
2	**2. Préstamos y créditos**	**7.3/2**	**496**	2	**2. Loans**
3	2e. Del cual: euros	7.3/3	437	3	2e. Of which: euro
4	*IFM*	*7.3/4*	*254*	*4*	*MFIs*
5	2e. Del cual: euros	7.3/5	195	5	2e. Of which: euro
6	*Administraciones Públicas*	*7.3/6*	-	*6*	*General government*
7	2e. Del cual: euros	7.3/7	-	7	2e. Of which: euro
8	*Otros sectores residentes*	*7.3/8*	*242*	*8*	*Other resident sectors*
9	2e. Del cual: euros	7.3/9	242	9	2e. Of which: euro
10	**3. Valores representativos de deuda**	**7.3/10**	**472 903**	10	**3. Debt securities**
11	3e. Del cual: euros	7.3/11	472 903	11	3e. Of which: euro
12	*IFM*	*7.4/3*	*20 853*	*12*	*MFIs*
13	3e. Del cual: euros	7.4/4	20 853	13	3e. Of which: euro
14	*Administraciones Públicas*	*7.4/6*	*415 713*	*14*	*General government*
15	3e. Del cual: euros	7.4/7	415 713	15	3e. Of which: euro
16	*Otros residentes*	*7.4/8*	*36 337*	*16*	*Other resident sectors*
17	3e. Del cual: euros	7.4/9	36 337	17	3e. Of which: euro
18	**5. Participaciones en el capital**	**7.3/13**	**176**	18	**5. Equity**
19	*IFM*	-	-	*19*	*MFIs*
20	*Otros sectores residentes*	-	*176*	*20*	*Other resident sectors*
21	**B. RESIDENTES EN OTROS PAÍSES DE LA ZONA DEL EURO**	**7.1/3**	**16 797**	21	**B. OTHER EURO AREA COUNTRIES**
22	**2. Préstamos y créditos**	**7.5/2**	**5 787**	22	**2. Loans**
23	2e. Del cual: euros	7.5/3	4 799	23	2e. Of which: euro
24	*IFM*	*7.5/4*	*5 787*	*24*	*MFIs*
25	2e. Del cual: euros	7.5/5	4 799	25	2e. Of which: euro
26	*Administraciones Públicas*	*7.5/6*	-	*26*	*General government*
27	2e. Del cual: euros	7.5/7	-	27	2e. Of which: euro
28	*Otros residentes*	*7.5/8*	-	*28*	*Other resident sectors*
29	2e. Del cual: euros	7.5/9	-	29	2e. Of which: euro
30	**3. Valores representativos de deuda**	**7.5/10**	**9 819**	30	**3. Debt securities**
31	3e. Del cual: euros	7.5/11	9 126	31	3e. Of which: euro
32	*IFM*	*7.6/3*	*737*	*32*	*MFIs*
33	3e. Del cual: euros	7.6/4	158	33	3e. Of which: euro
34	*Administraciones Públicas*	*7.6/6*	*6 172*	*34*	*General government*
35	3e. Del cual: euros	7.6/7	6 058	35	3e. Of which: euro
36	*Otros residentes*	*7.6/8*	*2 910*	*36*	*Other resident sectors*
37	3e. Del cual: euros	7.6/9	2 910	37	3e. Of which: euro
38	**4. Participaciones en Fondos de Inversión**	**7.5/12**	**-**	38	**4. Investment fund shares/units**
39	*IFM*	-	-	*39*	*MFIs*
40	4e. Del cual: euros	-	-	40	4e. Of which: euro
41	**5. Participaciones en el capital**	**7.5/13**	**1 190**	41	**5. Equity**
42	*IFM*	-	*1 190*	*42*	*MFIs*
43	*Otros sectores residentes*	-	-	*43*	*Other resident sectors*
44	**C. RESTO DEL MUNDO**	**7.1/4**	**179 871**	44	**C. REST OF THE WORLD**
45	**2. Préstamos y créditos**	**7.7/3**	**7 151**	45	**2. Loans**
46	2e. Del cual: euros	7.7/4	6	46	2e. Of which: euro
47	**3. Valores representativos de deuda**	**7.7/5**	**172 600**	47	**3. Debt securities**
48	3e. Del cual: euros	7.7/6	69 175	48	3e. Of which: euro
49	**4. Participaciones en Fondos de Inversión**	**-**	**95**	49	**4. Investment fund shares/units**
50	**5. Participaciones en el capital**	**-**	**25**	50	**5. Equity**
51	5e. Del cual: euros	-	-	51	5e. Of which: euro

October 2024 data *EUR millions*

7.A Balance sheet **7. BANCO DE ESPAÑA**

Véanse notas al final del capítulo./ *See notes at the end of the chapter.*

Datos referidos a Octubre de 2024 *Millones de euros*

		Serie en cuadro y columna/ *Time series in table and column*			
	ACTIVO (continuación)				**ASSETS (continued)**
52	**D. SIN CLASIFICAR**	**7.1/5**	**247 050**	**52**	**D. UNCLASSIFIED**
53	**1. Efectivo (todas las monedas)**	**7.1/10**	**1**	**53**	**1. Cash (all currencies)**
54	1e. Del cual: euros	-	-	54	1e. Of which: euro
55	**6. Activo fijo**	**7.1/11**	**328**	**55**	**6. Fixed assets**
56	**7. Otros activos**	**7.1/12**	**246 721**	**56**	**7. Remaining assets**
57	7e. Del cual: euros	-	-	57	7e. Of which: euro
58	7.1. Oro y derechos en oro	7.7/9	23 036	58	7.1. Gold & gold receivable
59	7.2. Tenencias de DEG	7.7/10	15 222	59	7.2. SDRs holdings
60	7.3. Posición de reserva y otros activos en el FMI	7.7/11	4 427	60	7.3. Reserve position in the IMF and other assets vis-a-vis IMF
61	7.4. Resto de activos	7.7/12	204 036	61	7.4. Rest of assets
62	**TOTAL ACTIVO.**	**7.1/1**	**917 293**	**62**	**TOTAL ASSETS**
63	**e. euros**	**7.1/13**	**558 141**	**63**	**e. euro**
64	**x. Monedas distintas del euro**	**7.1/14**	**155 116**	**64**	**x. Other currencies**
65	**n/c Sin clasificar**	**7.1/15**	**204 036**	**65**	**n/c Unclassified**
	PRO MEMORIA:				**PRO MEMORIA:**
66	Activos en euros frente al resto del mundo (46+48+50)	7.7/2	69 182	66	Claims on rest of the world in euro (46+48+50)
67	Activos en monedas distintas del euro frente a residentes en otros países de la zona euro (22-23+30-31+38-40)	7.5/14	1 682	67	Claims on residents in other euro area countries in foreign currencies (22-23+30-31+38-40)
68	Activos de reserva	17.25/3	100 983	68	Reserve assets
69	**TOTAL (66 a 68)**	**...**	**171 846**	**69**	**TOTAL (66 a 68)**

October 2024 data *EUR millions*

7.A Balance sheet **7. BANCO DE ESPAÑA**

Véanse notas al final del capítulo./ *See notes at the end of the chapter.*

Datos referidos a Octubre de 2024 *Millones de euros*

	PASIVO	Serie en cuadro y columna/ *Time series in table and column*			LIABILITIES
1	**A. RESIDENTES EN ESPAÑA**	**7.2/2**	**251 295**	1	**A. DOMESTIC**
2	**9. Depósitos**	**-**	**251 295**	2	**9. Deposits**
3	9e. Del cual: euros	-	251 295	3	9e. Of which: euro
4	*IFM*	*7.8/3*	*240 212*	*4*	*MFIs*
5	9e. Del cual: euros	7.8/4	240 212	5	9e. Of which in euro
6	*Administración Central*	*7.8/5*	*4 591*	*6*	*Central government*
7	9e. Del cual: euros	-	4 591	7	9e. Of which: euro
8	*Otras Administraciones Públicas*	*7.8/6*	*1 979*	*8*	*Other general government*
9	9e. Del cual: euros	7.8/9	1 979	9	9e. Of which: euro
10	*Otros sectores residentes*	*7.8/7*	*4 513*	*10*	*Other resident sectors*
11	9e. Del cual: euros	7.9/2	4 513	11	9e. Of which: euro
12	**B. RESIDENTES EN OTROS PAÍSES DE LA ZONA DEL EURO**	**7.2/3**	**419 194**	12	**B. OTHER EURO AREA COUNTRIES**
13	**9. Depósitos**	**-**	**419 194**	13	**9. Deposits**
14	9e. Del cual: euros	-	419 194	14	9e. Of which: euro
15	*IFM*	*7.10/3*	*419 194*	*15*	*MFIs*
16	9e. Del cual: euros	7.10/4	419 194	16	9e. Of which: euro
17	*Administración Central*	*7.10/5*	*-*	*17*	*Central government*
18	9e. Del cual: euros	-	-	18	9e. Of which: euro
19	*Otras Administraciones Públicas*	*7.10/6*	*-*	*19*	*Other general government*
20	9e. Del cual: euros	7.10/9	-	20	9e. Of which: euro
21	*Otros sectores residentes*	*7.10/7*	*-*	*21*	*Other resident sectors*
22	9e. Del cual: euros	-	-	22	9e. Of which: euro
23	**C. RESTO DEL MUNDO**	**7.2/4**	**5 402**	23	**C. REST OF THE WORLD**
24	**9. Depósitos**	**7.11/1**	**5 402**	24	**9. Deposits**
25	9e. Del cual: euros	7.11/2	633	25	9e. Of which: euro
26	**D. SIN CLASIFICAR**	**7.2/5**	**241 405**	26	**D. UNCLASSIFIED**
27	**8. Billetes y monedas (a)**	**7.2/6**	**175 350**	27	**8. Notes and coins (a)**
28	**11. Valores representativos de deuda**	**7.2/10**	**-**	28	**11. Debt securities issued**
29	11e. Del cual: euros	7.2/10	-	29	11e. Of which: euro
30	**13. Capital y reservas**	**7.2/11**	**49 105**	30	**13. Capital and reserves**
31	**14. Otros pasivos**	**7.2/12**	**16 950**	31	**14. Remaining liabilities**
32	14e. Del cual: euros	7.11/7	-	32	14e. Of which: euro
33	14.1. Del cual: DEG asignados	7.11/8	14 651	33	14.1. Of which: Allocated SDRs
34	**TOTAL PASIVO.**	**7.2/1**	**917 295**	34	**TOTAL LIABILITIES**
35	**e euro**	**7.2/13**	**846 471**	35	**e euro**
36	**x Monedas distintas del euro**	**7.2/14**	**19 420**	36	**x Other currencies**
37	**s/c Sin clasificar**	**7.2/15**	**51 404**	37	**n/c Unclassified**

October 2024 data *EUR millions*

7.A Balance sheet **7. BANCO DE ESPAÑA**

Véanse notas al final del capítulo./ *See notes at the end of the chapter.*

7. BANCO DE ESPAÑA — 7.1 Activo: resumen

mm de euros

		Total	Por residencia				Por instrumentos							Por monedas		
		=13 a 15 =6 a 12 1=2a5	Residentes en España (a)	Residentes en otros países de la zona euro(b)	Resto del mundo (c)	Rúbricas no clasif. por residencia del emisor	Préstamos y créditos	Valores representativos de deuda	Participaciones en Fondos de Inversión	Participaciones en el capital	Efectivo	Activo fijo	Otros activos no clasificados	Euros	Monedas distintas del euro	Sin clasificar
		1	2	3	4	5=10a12	6	7	8	9	10	11	12	13	14	15
18		748,6	471,9	27,3	97,5	152,0	182,8	412,4	...	1,4	0,0	0,3	151,7	549,3	63,4	135,9
19		719,8	428,6	25,3	100,5	165,4	147,3	405,9	0,1	1,3	0,0	0,3	165,1	504,5	68,2	147,1
20		993,2	672,1	26,1	122,2	172,8	280,2	538,9	0,1	1,3	0,0	0,3	172,5	758,4	82,4	152,4
21		1 178,0	794,1	23,2	160,3	200,3	312,4	663,9	0,1	1,4	0,0	0,3	200,0	884,6	126,4	167,0
22		1 071,9	655,9	23,8	175,5	216,7	155,1	698,6	0,1	1,5	0,0	0,3	216,4	752,2	138,3	181,3
23		959,3	525,1	19,0	181,8	233,4	32,3	692,2	0,1	1,5	0,0	0,3	233,0	618,9	143,8	196,7
23	*May*	1 032,8	614,1	18,1	179,0	221,6	105,9	703,8	0,1	1,5	0,0	0,3	221,3	708,7	139,4	184,8
	Jun	978,6	559,6	18,2	179,2	221,6	49,3	706,2	0,1	1,5	0,0	0,3	221,2	654,7	138,1	185,8
	Jul	970,4	550,3	18,4	179,7	222,1	49,4	697,5	0,1	1,5	0,0	0,3	221,7	645,5	138,7	186,2
	Ago	974,2	550,1	18,4	180,9	224,9	47,6	700,3	0,1	1,5	0,0	0,3	224,5	645,3	140,2	188,7
	Sep	974,5	545,9	18,6	182,8	227,2	43,3	702,6	0,1	1,5	0,0	0,3	226,8	641,2	142,3	191,0
	Oct	964,3	535,0	18,7	182,2	228,4	42,1	692,3	0,1	1,5	0,0	0,3	228,1	629,5	143,4	191,3
	Nov	963,0	533,9	18,9	181,1	229,0	41,0	691,4	0,1	1,5	0,0	0,3	228,7	627,6	143,1	192,3
	Dic	959,3	525,1	19,0	181,8	233,4	32,3	692,2	0,1	1,5	0,0	0,3	233,0	618,9	143,8	196,7
24	*Ene*	948,3	517,7	19,0	181,6	230,1	34,2	682,6	0,1	1,5	0,0	0,3	229,7	609,8	145,6	193,0
	Feb	951,5	519,2	19,1	181,6	231,6	33,6	684,8	0,1	1,5	0,0	0,3	231,3	611,4	145,6	194,5
	Mar	934,3	499,7	18,8	181,9	233,9	12,9	685,9	0,1	1,5	0,0	0,3	233,6	591,0	148,0	195,3
	Abr	926,9	492,0	19,1	180,2	235,5	11,1	678,7	0,1	1,5	0,0	0,3	235,2	581,2	149,7	196,0
	May	926,1	492,3	16,2	180,3	237,3	11,2	676,0	0,1	1,5	0,0	0,3	237,0	578,4	149,7	197,9
	Jun	928,3	491,7	16,4	181,6	238,6	10,2	678,0	0,1	1,5	0,0	0,3	238,2	577,8	151,6	198,9
	Jul	920,8	483,1	17,3	181,2	239,3	12,0	668,1	0,1	1,5	0,0	0,3	238,9	569,2	152,5	199,1
	Ago	923,8	483,9	17,8	180,3	241,9	12,7	667,8	0,1	1,5	0,0	0,3	241,6	570,2	152,2	201,5
	Sep	926,5	484,2	17,6	179,7	244,9	13,7	666,4	0,1	1,5	0,0	0,3	244,6	569,9	152,8	203,8
	Oct P	917,3	473,6	16,8	179,9	247,0	13,4	655,3	0,1	1,5	0,0	0,3	246,7	558,1	155,1	204,0

Véanse notas al final del capítulo

7. BANCO DE ESPAÑA — 7.2 Pasivo: resumen

mm de euros

		Total	Por residencia				Por instrumentos							Por monedas			Pro memoria: efectivo puesto en circulación por el Banco de España (g)
							Billetes y monedas										
		=13a 15 6+9a12= 1=2a5=	Residentes en España (a)	Residentes en otros países de la zona euro (b)	Resto del mundo (c)	Rúbricas no clasificadas por residencia del tenedor	Total (d)	Billetes (e)	Monedas (f)	Depósitos	Valores representativos de deuda y participaciones	Capital y reservas	Otros pasivos no clasificados (c)	Euros	Monedas distintas del euro	Sin clasificar	
		1	2	3	4	5=10a12	6=7+8	7	8	9	10	11	12	13	14	15	16
18		748,6	150,4	402,3	4,9	191,0	147,0	142,3	4,7	557,6	-	38,9	5,2	702,0	6,0	40,6	15,9
19		719,8	126,1	392,5	2,6	198,5	147,3	142,5	4,9	521,3	-	46,2	5,0	666,6	5,5	47,7	5,3
20		993,2	274,4	500,1	4,2	214,4	162,3	157,4	5,0	778,8	-	46,5	5,6	938,5	5,9	48,8	14,9
21		1 178,0	406,7	514,3	9,6	247,4	174,4	169,4	5,0	930,6	-	53,6	19,4	1 101,5	18,2	58,2	13,4
22		1 071,9	305,1	503,6	5,6	257,6	177,6	172,5	5,2	814,2	-	59,9	20,1	987,9	18,9	65,1	4,2
23		959,3	312,3	395,0	6,5	245,5	175,8	170,6	5,3	713,9	-	51,6	18,1	884,2	20,0	55,1	-9,0
23	*May*	1 032,8	354,4	423,5	4,9	250,0	175,3	170,1	5,2	782,8	-	56,3	18,4	954,2	18,9	59,8	-2,5
	Jun	978,6	309,4	416,4	5,4	247,3	175,6	170,4	5,2	731,2	-	53,6	18,2	902,8	18,7	57,1	-2,4
	Jul	970,4	305,8	412,8	6,2	245,6	175,9	170,7	5,2	724,7	-	52,0	17,7	895,3	20,0	55,1	-3,4
	Ago	974,2	313,9	409,8	6,1	244,4	175,2	170,0	5,2	729,8	-	51,7	17,5	899,6	20,1	54,6	-5,9
	Sep	974,5	328,0	396,2	6,5	243,8	174,7	169,4	5,3	730,7	-	51,3	17,8	899,9	20,3	54,3	-7,8
	Oct	964,3	340,2	375,1	6,2	242,8	174,3	169,0	5,3	721,5	-	50,9	17,6	890,3	20,2	53,7	-9,6
	Nov	963,0	360,8	355,1	6,2	240,9	173,8	168,5	5,3	722,1	-	49,1	18,0	890,4	20,1	52,5	-10,4
	Dic	959,3	312,3	395,0	6,5	245,5	175,8	170,6	5,3	713,9	-	51,6	18,1	884,2	20,0	55,1	-9,0
24	*Ene*	948,3	342,4	357,4	6,4	242,1	173,3	168,0	5,3	706,2	-	51,5	17,3	874,0	20,2	54,1	-12,4
	Feb	951,5	313,0	391,2	6,5	240,8	173,1	167,8	5,3	710,7	-	50,0	17,8	878,3	20,2	53,1	-13,4
	Mar	934,3	261,5	424,6	6,3	241,9	173,9	168,7	5,3	692,4	-	50,6	17,3	860,8	20,2	53,3	-13,0
	Abr	926,9	246,3	433,2	5,4	242,0	174,1	168,8	5,3	684,9	-	50,4	17,6	854,3	19,4	53,2	-15,0
	May	926,1	237,7	441,5	5,7	241,2	174,3	169,0	5,3	684,9	-	49,1	17,8	854,5	19,3	52,3	-16,1
	Jun	928,3	217,3	462,8	5,7	242,5	175,0	169,7	5,3	685,8	-	49,5	18,0	856,1	19,4	52,8	-15,6
	Jul	920,8	238,7	433,8	5,3	243,0	175,6	170,3	5,3	677,9	-	49,2	18,2	848,8	19,3	52,7	-16,7
	Ago	923,8	253,0	424,9	5,4	240,5	175,4	170,1	5,3	683,3	-	47,8	17,4	854,0	19,2	50,6	-18,6
	Sep	926,5	234,3	446,7	5,4	240,1	175,2	169,8	5,4	686,4	-	47,6	17,4	856,8	19,2	50,5	-20,5
	Oct P	917,3	251,3	419,2	5,4	241,4	175,3	170,0	5,4	675,9	-	49,1	17,0	846,5	19,4	51,4	-21,7

Véanse notas al final del capítulo

7.3 Activo. Residentes en España

mm de euros

		Total	Préstamos y créditos								Valores representativos de deuda		Participaciones en Fondos de Inversión	Participaciones en el capital
			Total	Del cual Euros	IFM total	Del cual Euros	AAPP total	Del cual Euros	Otros sectores residentes total	Del cual Euros	Total (a)	Del cual Euros		
		12+13 1=2+10+	2=4+6+8	3=5+7+9	4	5	6	7	8	9	10	11	12	13
18		471,9	170,3	167,5	170,1	167,3	-	-	0,2	0,2	301,5	301,5	-	0,1
19		428,6	134,1	130,7	134,0	130,5	-	-	0,2	0,2	294,4	294,4	-	0,1
20		672,1	265,3	261,4	265,1	261,2	-	-	0,2	0,2	406,7	406,7	-	0,1
21		794,1	293,8	289,9	293,6	289,7	-	-	0,2	0,2	500,1	500,1	-	0,2
22		655,9	135,0	134,1	134,8	133,9	-	-	0,2	0,2	520,7	520,7	-	0,2
23		525,1	23,0	23,0	22,8	22,8	-	-	0,2	0,2	502,0	502,0	-	0,2
23	*May*	614,1	96,4	96,4	96,2	96,2	-	-	0,2	0,2	517,4	517,4	-	0,2
	Jun	559,6	40,6	40,6	40,4	40,4	-	-	0,2	0,2	518,8	518,8	-	0,2
	Jul	550,3	40,6	40,6	40,4	40,4	-	-	0,2	0,2	509,5	509,5	-	0,2
	Ago	550,1	39,0	39,0	38,8	38,8	-	-	0,2	0,2	510,9	510,9	-	0,2
	Sep	545,9	34,3	34,3	34,0	34,0	-	-	0,2	0,2	511,4	511,4	-	0,2
	Oct	535,0	33,5	33,5	33,3	33,3	-	-	0,2	0,2	501,3	501,3	-	0,2
	Nov	533,9	32,6	32,6	32,4	32,4	-	-	0,2	0,2	501,2	501,2	-	0,2
	Dic	525,1	23,0	23,0	22,8	22,8	-	-	0,2	0,2	502,0	502,0	-	0,2
24	*Ene*	517,7	22,9	22,9	22,7	22,7	-	-	0,2	0,2	494,6	494,6	-	0,2
	Feb	519,2	22,8	22,8	22,6	22,6	-	-	0,2	0,2	496,3	496,3	-	0,2
	Mar	499,7	2,5	2,4	2,2	2,2	-	-	0,2	0,2	497,0	497,0	-	0,2
	Abr	492,0	2,5	2,4	2,2	2,2	-	-	0,2	0,2	489,4	489,4	-	0,2
	May	492,3	2,4	2,3	2,2	2,1	-	-	0,2	0,2	489,7	489,7	-	0,2
	Jun	491,7	1,0	0,8	0,8	0,5	-	-	0,2	0,2	490,5	490,5	-	0,2
	Jul	483,1	0,9	0,8	0,7	0,6	-	-	0,2	0,2	482,0	482,0	-	0,2
	Ago	483,9	1,0	0,8	0,7	0,6	-	-	0,2	0,2	482,7	482,7	-	0,2
	Sep	484,2	0,5	0,5	0,3	0,2	-	-	0,2	0,2	483,5	483,5	-	0,2
	Oct P	473,6	0,5	0,4	0,3	0,2	-	-	0,2	0,2	472,9	472,9	-	0,2

Véanse notas al final del capítulo

7.4 Activo. Residentes en España: detalle de valores representativos de deuda

mm de euros

		Del cual		IFM			AAPP		Otros sectores residentes	
		Total	Euros	Total	Del cual Euros	Del cual Hasta dos años	Total	Del cual Euros	Total	Del cual Euros
		1=3+6+8	2=4+7+9	3	4	5	6	7	8	9
18		301,5	301,5	22,3	22,3	-	253,4	253,4	25,8	25,8
19		294,4	294,4	22,3	22,3	-	246,6	246,6	25,6	25,6
20		406,7	406,7	25,0	25,0	-	347,4	347,4	34,4	34,4
21		500,1	500,1	23,4	23,4	-	439,6	439,6	37,1	37,1
22		520,7	520,7	22,6	22,6	-	461,0	461,0	37,1	37,1
23		502,0	502,0	22,5	22,5	-	443,8	443,8	35,6	35,6
23	*May*	517,4	517,4	22,8	22,8	-	458,1	458,1	36,5	36,5
	Jun	518,8	518,8	22,9	22,9	-	459,4	459,4	36,5	36,5
	Jul	509,5	509,5	23,0	23,0	-	450,1	450,1	36,4	36,4
	Ago	510,9	510,9	23,0	23,0	-	451,5	451,5	36,4	36,4
	Sep	511,4	511,4	23,0	23,0	-	452,3	452,3	36,1	36,1
	Oct	501,3	501,3	22,6	22,6	-	443,1	443,1	35,5	35,5
	Nov	501,2	501,2	22,7	22,7	-	443,0	443,0	35,5	35,5
	Dic	502,0	502,0	22,5	22,5	-	443,8	443,8	35,6	35,6
24	*Ene*	494,6	494,6	22,5	22,5	-	436,5	436,5	35,5	35,5
	Feb	496,3	496,3	22,4	22,4	-	438,6	438,6	35,2	35,2
	Mar	497,0	497,0	21,6	21,6	-	440,6	440,6	34,9	34,9
	Abr	489,4	489,4	21,6	21,6	-	433,4	433,4	34,4	34,4
	May	489,7	489,7	21,4	21,4	-	431,3	431,3	37,0	37,0
	Jun	490,5	490,5	20,8	20,8	-	432,7	432,7	37,0	37,0
	Jul	482,0	482,0	20,8	20,8	-	424,3	424,3	36,9	36,9
	Ago	482,7	482,7	20,8	20,8	-	425,0	425,0	36,9	36,9
	Sep	483,5	483,5	20,8	20,8	-	425,7	425,7	36,9	36,9
	Oct P	472,9	472,9	20,9	20,9	-	415,7	415,7	36,3	36,3

7.5 Activo. Residentes en otros países de la zona euro

mm de euros

		Total	Préstamos y créditos								Valores representativos de deuda		Participaciones en Fondos de Inversión	Participaciones en el capital	Pro memoria: activos en monedas distintas del euro
			Total	Del cual Euros	IFM total	Del cual Euros	AAPP total	Del cual Euros	Otros sectores residentes	Del cual Euros	Total (a)	Del cual Euros			
		2+10+ 1=12+13	2=4+6+8	3=5+7+9	4	5	6	7	8	9	10	11	12	13	14
18		27,3	5,1	5,1	5,1	5,1	-	-	-	-	20,9	19,8	-	1,3	1,1
19		25,3	4,9	4,8	4,9	4,8	-	-	-	-	19,4	18,1	-	1,1	1,4
20		26,1	4,8	4,8	4,8	4,8	-	-	-	-	20,3	19,4	-	1,0	0,9
21		23,2	4,8	4,8	4,8	4,8	-	-	-	-	17,3	15,7	-	1,1	1,6
22		23,8	8,3	4,8	8,3	4,8	-	-	-	-	14,3	13,8	-	1,2	4,0
23		19,0	4,8	4,8	4,8	4,8	-	-	-	-	13,0	12,4	-	1,2	0,6
23 *May*		18,1	4,8	4,8	4,8	4,8	-	-	-	-	12,1	11,9	-	1,2	0,2
Jun		18,2	4,8	4,8	4,8	4,8	-	-	-	-	12,2	11,9	-	1,2	0,3
Jul		18,4	4,8	4,8	4,8	4,8	-	-	-	-	12,3	11,9	-	1,2	0,4
Ago		18,4	4,8	4,8	4,8	4,8	-	-	-	-	12,4	11,9	-	1,2	0,5
Sep		18,6	4,9	4,8	4,9	4,8	-	-	-	-	12,5	12,0	-	1,2	0,6
Oct		18,7	4,8	4,8	4,8	4,8	-	-	-	-	12,7	12,1	-	1,2	0,6
Nov		18,9	4,8	4,8	4,8	4,8	-	-	-	-	12,9	12,3	-	1,2	0,6
Dic		19,0	4,8	4,8	4,8	4,8	-	-	-	-	13,0	12,4	-	1,2	0,6
24 *Ene*		19,0	4,8	4,8	4,8	4,8	-	-	-	-	13,0	12,4	-	1,2	0,6
Feb		19,1	4,8	4,8	4,8	4,8	-	-	-	-	13,1	12,5	-	1,2	0,6
Mar		18,8	4,8	4,8	4,8	4,8	-	-	-	-	12,8	12,1	-	1,2	0,7
Abr		19,1	5,0	4,8	5,0	4,8	-	-	-	-	12,9	12,2	-	1,2	0,9
May		16,2	5,0	4,8	5,0	4,8	-	-	-	-	10,0	9,3	-	1,2	0,9
Jun		16,4	5,1	4,8	5,1	4,8	-	-	-	-	10,1	9,3	-	1,2	1,1
Jul		17,3	5,9	4,8	5,9	4,8	-	-	-	-	10,2	9,4	-	1,2	1,8
Ago		17,8	6,4	4,9	6,4	4,9	-	-	-	-	10,2	9,4	-	1,2	2,3
Sep		17,6	6,0	4,9	6,0	4,9	-	-	-	-	10,4	9,6	-	1,2	2,0
Oct	P	16,8	5,8	4,8	5,8	4,8	-	-	-	-	9,8	9,1	-	1,2	1,7

Véanse notas al final del capítulo

7.6 Activo. Residentes en otros países de la zona euro: detalle de valores representativos de deuda

mm de euros

		Total	Del cual Euros	IFM			AAPP		Otros sectores residentes	
				Total	Del cual Euros	Del cual Hasta dos años	Total	Del cual Euros	Total	Del cual Euros
		1=3+6+8	2=4+7+9	3	4	5	6	7	8	9
18		20,9	19,8	1,1	0,1	-	14,8	14,8	5,0	4,9
19		19,4	18,1	1,2	0,1	0,1	12,8	12,8	5,3	5,2
20		20,3	19,4	0,9	0,0	0,0	11,6	11,5	7,9	7,9
21		17,3	15,7	1,2	0,0	-	8,6	8,3	7,4	7,4
22		14,3	13,8	0,6	0,1	-	6,6	6,6	7,1	7,1
23		13,0	12,4	0,7	0,1	-	5,6	5,6	6,7	6,7
23 *May*		12,1	11,9	0,3	0,1	-	5,0	5,0	6,8	6,8
Jun		12,2	11,9	0,3	0,1	-	5,0	5,0	6,8	6,8
Jul		12,3	11,9	0,5	0,1	-	5,0	5,0	6,8	6,8
Ago		12,4	11,9	0,6	0,1	-	5,0	5,0	6,8	6,8
Sep		12,5	12,0	0,6	0,1	-	5,2	5,2	6,7	6,7
Oct		12,7	12,1	0,7	0,1	-	5,3	5,3	6,7	6,7
Nov		12,9	12,3	0,7	0,1	-	5,5	5,5	6,7	6,7
Dic		13,0	12,4	0,7	0,1	-	5,6	5,6	6,7	6,7
24 *Ene*		13,0	12,4	0,7	0,1	-	5,6	5,6	6,7	6,7
Feb		13,1	12,5	0,7	0,1	-	5,7	5,7	6,7	6,7
Mar		12,8	12,1	0,8	0,1	-	5,5	5,4	6,5	6,5
Abr		12,9	12,2	0,8	0,1	-	5,6	5,6	6,5	6,5
May		10,0	9,3	0,8	0,1	-	5,7	5,7	3,5	3,5
Jun		10,1	9,3	0,9	0,1	-	5,7	5,7	3,5	3,5
Jul		10,2	9,4	0,9	0,1	-	5,8	5,8	3,5	3,5
Ago		10,2	9,4	0,9	0,1	-	5,8	5,8	3,5	3,5
Sep		10,4	9,6	0,9	0,1	-	6,1	6,0	3,5	3,5
Oct	P	9,8	9,1	0,7	0,2	-	6,2	6,1	2,9	2,9

7.7 Activo. Resto del mundo y detalle de otros activos

mm de euros

	Resto del mundo							Detalle de otros activos				
	Total	Del cual Euros	Préstamos y créditos Total	Del cual Euros	Valores representativos de deuda Total	Del cual Euros	Resto de instrumentos de patrimonio	Total	Oro y derechos en oro	Tenencias de DEG	Posición de reserva y otros activos frente al FMI	Resto de activos
	1=3+5+7	2	3	4	5	6	7	8=9 a 12	9	10	11	12
18	97,5	53,7	7,4	-	90,0	53,7	0,0	151,7	10,1	3,4	2,3	135,9
19	100,5	55,1	8,3	-	92,0	55,1	0,1	165,1	12,3	3,4	2,4	147,1
20	122,2	64,6	10,2	-	111,9	64,6	0,1	172,5	14,0	3,0	3,1	152,4
21	160,3	72,4	13,7	-	146,5	72,4	0,1	200,0	14,6	14,7	3,8	167,0
22	175,5	77,1	11,8	0,0	163,6	77,1	0,1	216,4	15,4	15,0	4,6	181,3
23	181,8	75,0	4,4	0,0	177,3	74,9	0,1	233,0	16,9	15,0	4,4	196,7
23 *May*	179,0	76,4	4,6	-	174,3	76,4	0,1	221,3	16,6	15,4	4,5	184,8
Jun	179,2	76,9	3,9	-	175,2	76,9	0,1	221,2	15,9	15,1	4,5	185,8
Jul	179,7	77,0	3,9	-	175,6	77,0	0,1	221,7	16,1	15,0	4,4	186,2
Ago	180,9	77,0	3,7	-	177,0	77,0	0,1	224,5	16,2	15,1	4,5	188,7
Sep	182,8	77,0	4,0	-	178,7	77,0	0,1	226,8	16,0	15,4	4,5	191,0
Oct	182,2	76,2	3,7	-	178,4	76,2	0,1	228,1	17,0	15,3	4,5	191,3
Nov	181,1	75,1	3,6	0,0	177,4	75,1	0,1	228,7	16,9	15,1	4,4	192,3
Dic	181,8	75,0	4,4	0,0	177,3	74,9	0,1	233,0	16,9	15,0	4,4	196,7
24 *Ene*	181,6	73,4	6,4	-	175,0	73,4	0,1	229,7	17,0	15,2	4,6	193,0
Feb	181,6	73,4	6,0	-	175,4	73,4	0,1	231,3	17,0	15,2	4,6	194,5
Mar	181,9	73,0	5,7	-	176,1	73,0	0,1	233,6	18,5	15,2	4,6	195,3
Abr	180,2	70,7	3,6	-	176,5	70,7	0,1	235,2	19,5	15,2	4,4	196,0
May	180,3	70,6	3,8	-	176,3	70,6	0,1	237,0	19,6	15,2	4,4	197,9
Jun	181,6	70,7	4,0	-	177,5	70,7	0,1	238,2	19,7	15,2	4,4	198,9
Jul	181,2	70,5	5,2	0,0	175,9	70,5	0,1	238,9	20,2	15,2	4,4	199,1
Ago	180,3	70,6	5,3	0,1	174,9	70,5	0,1	241,6	20,6	15,1	4,4	201,5
Sep	179,7	69,8	7,1	0,0	172,5	69,7	0,1	244,6	21,4	15,1	4,4	203,8
Oct P	179,9	69,2	7,2	0,0	172,6	69,2	0,1	246,7	23,0	15,2	4,4	204,0

7.8 Pasivo. Depósitos de los residentes en España: por sectores y por instrumentos de los depósitos de las Otras Administraciones Públicas

mm de euros

	Por sectores							Otras Administraciones Públicas: por instrumentos						
	Total	Del cual Euros	IFM Total	IFM Del cual Euros	AAPP Administración Central	AAPP Otras Administraciones Públicas	Otros sectores residentes (a)	Total	Del cual Euros	A la vista	Del cual A plazo total	Del cual Hasta dos años	Con preaviso	Cesiones temporales
	1=3+5a7	2	3	4	5	6=8	7	8=10+11+13+14	9	10	11	12	13	14
18	150,4	150,4	128,6	128,6	18,7	0,3	2,7	0,3	0,3	0,3	-	-	-	-
19	126,1	126,1	108,2	108,2	14,1	0,4	3,5	0,4	0,4	0,4	-	-	-	-
20	274,4	274,4	253,1	253,1	13,5	4,0	3,7	4,0	4,0	4,0	-	-	-	-
21	406,7	406,7	366,1	366,1	24,5	11,2	4,9	11,2	11,2	11,2	-	-	-	-
22	305,1	305,1	249,2	249,2	42,8	8,5	4,5	8,5	8,5	8,5	-	-	-	-
23	312,3	312,3	258,2	258,2	43,5	7,3	3,3	7,3	7,3	7,3	-	-	-	-
23 *May*	354,4	354,4	271,2	271,2	74,2	5,4	3,5	5,4	5,4	5,4	-	-	-	-
Jun	309,4	309,4	229,9	229,9	66,5	9,4	3,6	9,4	9,4	9,4	-	-	-	-
Jul	305,8	305,8	238,0	238,0	54,1	10,6	3,2	10,6	10,6	10,6	-	-	-	-
Ago	313,9	313,9	237,9	237,9	64,2	8,3	3,5	8,3	8,3	8,3	-	-	-	-
Sep	328,0	328,0	244,8	244,8	71,7	8,1	3,4	8,1	8,1	8,1	-	-	-	-
Oct	340,2	340,2	250,4	250,4	79,6	6,9	3,3	6,9	6,9	6,9	-	-	-	-
Nov	360,8	360,8	287,4	287,4	58,6	11,4	3,5	11,4	11,4	11,4	-	-	-	-
Dic	312,3	312,3	258,2	258,2	43,5	7,3	3,3	7,3	7,3	7,3	-	-	-	-
24 *Ene*	342,4	342,4	284,5	284,5	48,5	6,3	3,2	6,3	6,3	6,3	-	-	-	-
Feb	313,0	313,0	262,5	262,5	41,2	6,3	3,1	6,3	6,3	6,3	-	-	-	-
Mar	261,5	261,5	220,9	220,9	33,5	3,8	3,3	3,8	3,8	3,8	-	-	-	-
Abr	246,3	246,3	220,8	220,8	19,0	3,3	3,2	3,3	3,3	3,3	-	-	-	-
May	237,7	237,7	226,2	226,2	4,2	3,3	3,9	3,3	3,3	3,3	-	-	-	-
Jun	217,3	217,3	199,7	199,7	3,7	9,8	4,1	9,8	9,8	9,8	-	-	-	-
Jul	238,7	238,7	224,3	224,3	4,7	6,2	3,7	6,2	6,2	6,2	-	-	-	-
Ago	253,0	253,0	244,1	244,1	3,8	1,2	3,9	1,2	1,2	1,2	-	-	-	-
Sep	234,3	234,3	224,5	224,5	3,7	1,9	4,2	1,9	1,9	1,9	-	-	-	-
Oct P	251,3	251,3	240,2	240,2	4,6	2,0	4,5	2,0	2,0	2,0	-	-	-	-

Véanse notas al final del capítulo

7.9 Pasivo. Depósitos de los residentes en España: detalle de otros sectores residentes

mm de euros

		Total	Depósitos en euros						Depósitos en monedas distintas del euro					
			Total	A la vista	Del cual		Con preaviso	Cesiones temporales	Total	A la vista	Del cual		Con preaviso	Cesiones temporales
					A plazo total	Hasta dos años					A plazo total	Hasta dos años		
		1=2+8	2=3+4+6+7	3	4	5	6	7	8=9+10+12+13	9	10	11	12	13
18		2,7	2,7	2,7	-	-	-	-	0,0	0,0	-	-	-	-
19		3,5	3,5	3,5	-	-	-	-	-	-	-	-	-	-
20		3,7	3,7	3,7	-	-	-	-	-	-	-	-	-	-
21		4,9	4,9	4,9	-	-	-	-	-	-	-	-	-	-
22		4,5	4,5	4,5	-	-	-	-	-	-	-	-	-	-
23		3,3	3,3	3,3	-	-	-	-	-	-	-	-	-	-
23	*May*	3,5	3,5	3,5	-	-	-	-	-	-	-	-	-	-
	Jun	3,6	3,6	3,6	-	-	-	-	-	-	-	-	-	-
	Jul	3,2	3,2	3,2	-	-	-	-	-	-	-	-	-	-
	Ago	3,5	3,5	3,5	-	-	-	-	-	-	-	-	-	-
	Sep	3,4	3,4	3,4	-	-	-	-	-	-	-	-	-	-
	Oct	3,3	3,3	3,3	-	-	-	-	-	-	-	-	-	-
	Nov	3,5	3,5	3,5	-	-	-	-	-	-	-	-	-	-
	Dic	3,3	3,3	3,3	-	-	-	-	-	-	-	-	-	-
24	*Ene*	3,2	3,2	3,2	-	-	-	-	-	-	-	-	-	-
	Feb	3,1	3,1	3,1	-	-	-	-	-	-	-	-	-	-
	Mar	3,3	3,3	3,3	-	-	-	-	-	-	-	-	-	-
	Abr	3,2	3,2	3,2	-	-	-	-	-	-	-	-	-	-
	May	3,9	3,9	3,9	-	-	-	-	-	-	-	-	-	-
	Jun	4,1	4,1	4,1	-	-	-	-	-	-	-	-	-	-
	Jul	3,7	3,7	3,7	-	-	-	-	-	-	-	-	-	-
	Ago	3,9	3,9	3,9	-	-	-	-	-	-	-	-	-	-
	Sep	4,2	4,2	4,2	-	-	-	-	-	-	-	-	-	-
	Oct P	4,5	4,5	4,5	-	-	-	-	-	-	-	-	-	-

7.10 Pasivo. Depósitos de residentes en otros países de la zona euro: por sectores y por instrumentos de los depósitos de las Otras Administraciones Públicas

mm de euros

		Por sectores							Otras Administraciones Públicas: por instrumentos						
		Total	Del cual	IFMs		AAPP		Otros sectores residentes	Total	Del cual	A la vista	Del cual		Con preaviso	Cesiones temporales
			Euros	Del cual		Administración Central	Otras Administraciones Públicas			Euros		A plazo total	Hasta dos años		
				Total	Euros										
		1=3+5a7	2	3	4	5	6=8	7	8=10+11+13+14	9	10	11	12	13	14
18		402,3	402,3	402,3	402,3	-	-	-	-	-	-	-	-	-	-
19		392,5	392,5	392,5	392,5	-	-	-	-	-	-	-	-	-	-
20		500,1	500,1	500,1	500,1	-	-	-	-	-	-	-	-	-	-
21		514,3	514,3	514,3	514,3	-	-	-	-	-	-	-	-	-	-
22		503,6	503,6	503,6	503,6	-	-	-	-	-	-	-	-	-	-
23		395,0	395,0	395,0	395,0	-	-	-	-	-	-	-	-	-	-
23	*May*	423,5	423,5	423,5	423,5	-	-	-	-	-	-	-	-	-	-
	Jun	416,4	416,4	416,4	416,4	-	-	-	-	-	-	-	-	-	-
	Jul	412,8	412,8	412,8	412,8	-	-	-	-	-	-	-	-	-	-
	Ago	409,8	409,8	409,8	409,8	-	-	-	-	-	-	-	-	-	-
	Sep	396,2	396,2	396,2	396,2	-	-	-	-	-	-	-	-	-	-
	Oct	375,1	375,1	375,1	375,1	-	-	-	-	-	-	-	-	-	-
	Nov	355,1	355,1	355,1	355,1	-	-	-	-	-	-	-	-	-	-
	Dic	395,0	395,0	395,0	395,0	-	-	-	-	-	-	-	-	-	-
24	*Ene*	357,4	357,4	357,4	357,4	-	-	-	-	-	-	-	-	-	-
	Feb	391,2	391,2	391,2	391,2	-	-	-	-	-	-	-	-	-	-
	Mar	424,6	424,6	424,6	424,6	-	-	-	-	-	-	-	-	-	-
	Abr	433,2	433,2	433,2	433,2	-	-	-	-	-	-	-	-	-	-
	May	441,5	441,5	441,5	441,5	-	-	-	-	-	-	-	-	-	-
	Jun	462,8	462,8	462,8	462,8	-	-	-	-	-	-	-	-	-	-
	Jul	433,8	433,8	433,8	433,8	-	-	-	-	-	-	-	-	-	-
	Ago	424,9	424,9	424,9	424,9	-	-	-	-	-	-	-	-	-	-
	Sep	446,7	446,7	446,7	446,7	-	-	-	-	-	-	-	-	-	-
	Oct P	419,2	419,2	419,2	419,2	-	-	-	-	-	-	-	-	-	-

Véanse notas al final del capítulo

7.11 Pasivo. Resto del mundo y detalle de otros pasivos

mm de euros

	Resto del mundo: depósitos					Detalle de otros pasivos		
	Total	Del cual Euros	Vista, a plazo y con preaviso (a)	Del cual Euros	Cesiones temporales	Total	Del cual Euros	Del cual DEG asignados
	1=3+5	2	3	4	5	6	7	8
18	4,9	2,4	4,9	2,4	-	5,2	-	3,4
19	2,6	0,6	2,6	0,6	-	5,0	-	3,5
20	4,2	1,6	4,2	1,6	-	5,6	-	3,3
21	9,6	6,2	9,6	6,2	-	19,4	-	14,8
22	5,6	1,7	5,6	1,7	-	20,1	-	15,0
23	6,5	1,1	6,5	1,1	-	18,1	-	14,5
23 *May*	4,9	0,9	4,9	0,9	-	18,4	-	14,9
Jun	5,4	1,4	5,4	1,4	-	18,2	-	14,7
Jul	6,2	0,8	6,2	0,8	-	17,7	-	14,6
Ago	6,1	0,7	6,1	0,7	-	17,5	-	14,6
Sep	6,5	1,1	6,5	1,1	-	17,8	-	14,8
Oct	6,2	0,7	6,2	0,7	-	17,6	-	14,8
Nov	6,2	0,7	6,2	0,7	-	18,0	-	14,6
Dic	6,5	1,1	6,5	1,1	-	18,1	-	14,5
24 *Ene*	6,4	0,9	6,4	0,9	-	17,3	-	14,7
Feb	6,5	1,0	6,5	1,0	-	17,8	-	14,7
Mar	6,3	0,8	6,3	0,8	-	17,3	-	14,7
Abr	5,4	0,7	5,4	0,7	-	17,6	-	14,7
May	5,7	1,0	5,7	1,0	-	17,8	-	14,6
Jun	5,7	1,1	5,7	1,1	-	18,0	-	14,7
Jul	5,3	0,7	5,3	0,7	-	18,2	-	14,7
Ago	5,4	0,7	5,4	0,7	-	17,4	-	14,5
Sep	5,4	0,7	5,4	0,7	-	17,4	-	14,5
Oct P	5,4	0,6	5,4	0,6	-	17,0	-	14,7

Véanse notas al final del capítulo

7.12 Balance Resumen por sectores

NEDD/SDDS(a) *mm de euros*

	Total activo= Total pasivo	Activo: Residentes en la zona euro: Total	Activo: Residentes en la zona euro: Administraciones Públicas	Activo: Residentes en la zona euro: Otros residentes	Activo: Resto del mundo	Activo: Rúbricas no clasificadas por residencia del emisor	Pasivo: Residentes en la zona euro: Total	Pasivo: Residentes en la zona euro: Administraciones Públicas	Pasivo: Residentes en la zona euro: Otros residentes	Pasivo: Resto del mundo	Pasivo: Rúbricas no clasificadas por residentes del emisor	Promemoria: Efectivo en circulación y Depósitos de IFM residentes en España en euros
	1	2	3	4	5	6	7	8	9	10	11	12
18	748,6	499,2	268,2	231,0	97,5	152,0	552,7	19,0	533,6	4,9	191,0	275,6
19	719,8	454,0	259,4	194,6	100,5	165,4	518,7	14,5	504,2	2,6	198,5	255,5
20	993,2	698,2	359,0	339,3	122,2	172,8	774,5	17,6	756,9	4,2	214,4	415,5
21	1 178,0	817,3	448,2	369,1	160,3	200,3	921,0	35,7	885,3	9,6	247,4	540,5
22	1 071,9	679,7	467,6	212,1	175,5	216,7	808,7	51,4	757,3	5,6	257,6	426,8
23	959,3	544,2	449,4	94,8	181,8	233,4	707,4	50,8	656,5	6,5	245,5	434,0
23 *May*	1 032,8	632,2	463,1	169,1	179,0	221,6	777,9	79,6	698,3	4,9	250,0	446,6
Jun	978,6	577,8	464,4	113,4	179,2	221,6	725,9	75,9	649,9	5,4	247,3	405,5
Jul	970,4	568,6	455,1	113,5	179,7	222,1	718,6	64,6	654,0	6,2	245,6	413,9
Ago	974,2	568,5	456,5	112,0	180,9	224,9	723,7	72,5	651,3	6,1	244,4	413,2
Sep	974,5	564,5	457,5	107,0	182,8	227,2	724,2	79,8	644,4	6,5	243,8	419,5
Oct	964,3	553,6	448,4	105,3	182,2	228,4	715,4	86,5	628,8	6,2	242,8	424,7
Nov	963,0	552,8	448,4	104,4	181,1	229,0	715,9	69,9	646,0	6,2	240,9	461,2
Dic	959,3	544,2	449,4	94,8	181,8	233,4	707,4	50,8	656,5	6,5	245,5	434,0
24 *Ene*	948,3	536,7	442,1	94,5	181,6	230,1	699,8	54,8	645,1	6,4	242,1	457,8
Feb	951,5	538,3	444,4	94,0	181,6	231,6	704,2	47,5	656,7	6,5	240,8	435,6
Mar	934,3	518,5	446,0	72,4	181,9	233,9	686,1	37,4	648,7	6,3	241,9	394,8
Abr	926,9	511,1	439,0	72,1	180,2	235,5	679,5	22,2	657,2	5,4	242,0	394,9
May	926,1	508,5	437,0	71,5	180,3	237,3	679,2	7,5	671,7	5,7	241,2	400,5
Jun	928,3	508,1	438,4	69,7	181,6	238,6	680,0	13,5	666,5	5,7	242,5	374,7
Jul	920,8	500,3	430,1	70,2	181,2	239,3	672,5	10,8	661,7	5,3	243,0	399,8
Ago	923,8	501,6	430,8	70,8	180,3	241,9	677,9	5,1	672,9	5,4	240,5	419,5
Sep	926,5	501,8	431,8	70,0	179,7	244,9	681,0	5,6	675,4	5,4	240,1	399,7
Oct P	917,3	490,4	421,9	68,5	179,9	247,1	670,5	6,6	663,9	5,4	241,4	415,6

Véanse notas al final del capítulo

7. BANCO DE ESPAÑA

7.16 Pasivo en billetes en euros asignado al Banco de España, billetes en euros distribuidos menos billetes retirados y billetes denominados en pesetas no retornados.

Importe (en millones de euros) y número (en millones de billetes)

		Pasivo billetes en euros asignado al Banco de España (a)	Billetes en euros distribuidos menos billetes retirados por el Banco de España										Pro memoria: billetes en pesetas no retornados Importe en euros
			Total importe (b)		Número de billetes por denominación acumulados								
			Acumulado	En el periodo (c)	Total billetes	De 500 euros	De 200 euros	De 100 euros	De 50 euros	De 20 euros	De 10 euros	De 5 euros	
		1	2	3	4	5	6	7	8	9	10	11	12
18		142 258	11 222	-11 688	-2 404	31	6	-64	1 064	-1 882	-1 384	-176	826
19		142 460	399	-12 784	-2 705	22	5	-96	1 099	-2 048	-1 489	-198	818
20		157 373	9 979	9 580	-2 547	18	5	-103	1 371	-2 102	-1 528	-208	804
21		169 427	8 382	-1 597	-2 613	15	1	-122	1 471	-2 193	-1 575	-210	-
22		172 460	-946	-9 328	-2 895	12	-4	-156	1 487	-2 347	-1 666	-219	-
23		170 553	-14 296	-13 350	-3 274	9	-10	-198	1 443	-2 512	-1 768	-237	-
23 *Nov*		168 521	-15 723	-832	-3 320	9	-10	-195	1 410	-2 521	-1 773	-241	-
Dic		170 553	-14 296	1 426	-3 274	9	-10	-198	1 443	-2 512	-1 768	-237	-
24 *Ene*		168 040	-17 633	-3 337	-3 375	9	-11	-202	1 408	-2 547	-1 789	-242	-
Feb		167 804	-18 713	-1 079	-3 407	9	-11	-205	1 402	-2 560	-1 797	-245	-
Mar		168 658	-18 272	441	-3 387	8	-12	-208	1 418	-2 556	-1 796	-243	-
Abr		168 805	-20 287	-2 015	-3 449	8	-12	-211	1 402	-2 579	-1 810	-246	-
May		168 990	-21 433	-1 147	-3 485	8	-13	-215	1 399	-2 595	-1 821	-248	-
Jun		169 703	-20 941	492	-3 475	8	-14	-218	1 421	-2 599	-1 826	-248	-
Jul		170 255	-21 980	-1 039	-3 511	8	-14	-222	1 422	-2 615	-1 841	-250	-
Ago		170 055	-23 954	-1 975	-3 568	7	-15	-226	1 406	-2 635	-1 855	-251	-
Sep		169 818	-25 804	-1 850	-3 625	7	-15	-230	1 392	-2 656	-1 868	-256	-
Oct	P	169 986	-27 059	-1 255	-3 665	7	-16	-234	1 389	-2 674	-1 880	-258	-

(a) Representa el total de billetes de euro en circulación que se asigna al Banco de España de acuerdo con el porcentaje de participación en el capital del Banco Central Europeo. La diferencia entre esta cantidad y la puesta en circulación neta efectivamente realizada por éste (columna 2) se contabiliza como un activo/pasivo Intra-Eurosistema relacionado con la emisión de billetes (véanse cuadro 7.2 y la nota al balance de situación resumido del Banco de España que figura al final de este Boletín).
(b) Este importe puede mostrar valores negativos en la medida en que el Banco de España puede haber puesto en circulación menos billetes de los que ha retirado, al existir en la circulación billetes que en realidad ha distribuido otro banco central del Eurosistema. Este efecto es significativo, entre otras razones, por la elevada afluencia de turistas extranjeros a nuestro país. Es importante destacar que esta columna no recoge los billetes en euros que se encuentran efectivamente en circulación en España, sino los billetes distribuidos en términos netos por parte del Banco de España.
(c) Billetes distribuidos menos billetes retirados en cada periodo. Se calcula como la diferencia entre la columna 1 del cuadro 7.17 (distribuidos) y la columna 1 del cuadro 7.18 (retirados).

7. BANCO DE ESPAÑA

7.17 Billetes distribuidos por el Banco de España en el periodo. Detalle por denominación de los billetes en euros

Importe (en millones de euros) y número (en millones de billetes)

		Billetes en euros								
		Total Importe	Total billetes	Número de billetes por denominación						
				De 500 euros	De 200 euros	De 100 euros	De 50 euros	De 20 euros	De 10 euros	De 5 euros
		1	2=3 a 9	3	4	5	6	7	8	9
18		89 422	3 020	2	6	26	1 172	944	574	296
19		93 597	3 148	0	9	25	1 248	960	623	282
20		87 385	2 760	-	10	28	1 213	788	523	199
21		79 021	2 571	-	6	19	1 107	724	512	203
22		79 362	2 584	-	7	16	1 110	738	504	209
23		76 733	2 519	-	4	13	1 082	727	490	203
23 *Nov*		6 538	215	-	0	1	93	60	44	17
Dic		8 161	261	-	0	1	119	73	48	19
24 *Ene*		5 145	169	-	0	1	73	47	32	15
Feb		5 476	181	-	0	1	78	51	36	15
Mar		6 565	218	-	0	1	93	64	42	17
Abr		5 628	186	-	0	1	80	53	36	16
May		6 187	203	-	0	1	89	58	39	17
Jun		6 965	224	-	0	1	101	63	41	18
Jul		6 973	226	-	0	1	100	66	40	19
Ago		6 132	203	-	0	1	87	61	36	18
Sep		5 555	182	-	0	1	79	53	34	15
Oct	P	6 513	214	-	0	1	93	61	40	18

7. BANCO DE ESPAÑA

7.18 Billetes retirados por el Banco de España en el periodo. Detalle por denominación de los billetes en euros

Importe (en millones de euros) y número (en millones de billetes)

	Billetes en euros								
	Total Importe	Total billetes	Número de billetes por denominación						
			De 500 euros	De 200 euros	De 100 euros	De 50 euros	De 20 euros	De 10 euros	De 5 euros
	1	2=3 a 9	3	4	5	6	7	8	9
18	101 110	3 352	9	8	54	1 175	1 109	681	314
19	104 419	3 448	9	11	57	1 213	1 126	728	305
20	77 805	2 603	4	10	35	941	842	562	209
21	80 618	2 637	3	10	37	1 007	815	559	205
22	88 691	2 866	3	13	50	1 094	892	596	218
23	90 083	2 899	3	10	55	1 126	892	591	221
23 *May*	7 825	254	0	1	5	97	78	53	20
Jun	7 540	246	0	1	5	92	77	52	19
Jul	7 725	251	0	1	5	95	80	52	18
Ago	8 967	285	0	1	6	113	89	55	21
Sep	7 680	249	0	1	5	95	78	50	19
Oct	7 864	253	0	1	6	97	78	52	19
Nov	7 370	237	0	1	4	93	71	49	19
Dic	6 735	214	0	1	4	86	65	43	16
24 *Ene*	8 482	270	0	1	5	108	82	53	21
Feb	6 556	212	0	1	4	83	63	44	17
Mar	6 124	198	0	1	4	77	60	42	15
Abr	7 642	247	0	1	4	96	76	50	20
May	7 334	239	0	1	5	91	74	50	19
Jun	6 473	214	0	1	4	79	68	45	17
Jul	8 012	262	0	1	5	99	82	54	20
Ago	8 107	260	0	1	5	102	81	51	19
Sep	7 405	240	0	1	5	93	74	48	19
Oct P	7 767	254	0	1	5	97	79	52	21

7. BANCO DE ESPAÑA

7.19 Monedas denominadas en euro puestas en circulación por el Banco de España y monedas denominadas en pesetas no retornadas. Detalle por denominación de las monedas en euros

Importe (en millones de euros) y número (en millones de monedas)

	Monedas en euros									Pro memoria: Monedas en pesetas no retornadas Importe
	Total Importe (a)	Número de monedas por denominación								
		De 2 euro	De 1 euro	De 50 céntimos	De 20 céntimos	De 10 céntimos	De 5 céntimos	De 2 céntimos	De 1 céntimo	
		2	3	4	5	6	7	8	9	10
18	4 707	552	2 197	858	1 715	2 752	4 188	4 191	6 516	793
19	4 876	565	2 286	889	1 788	2 820	4 399	4 407	6 799	791
20	4 959	571	2 325	899	1 841	2 860	4 526	4 547	6 995	786
21	4 983	568	2 341	896	1 866	2 881	4 634	4 658	7 129	-
22	5 151	576	2 447	924	1 930	2 948	4 799	4 818	7 320	-
23	5 286	579	2 534	954	1 988	3 003	4 915	4 965	7 506	-
23 *May*	5 193	576	2 476	933	1 944	2 963	4 837	4 873	7 389	-
Jun	5 209	577	2 484	939	1 952	2 971	4 850	4 885	7 408	-
Jul	5 223	576	2 495	943	1 959	2 976	4 863	4 898	7 425	-
Ago	5 235	575	2 506	945	1 965	2 981	4 867	4 905	7 429	-
Sep	5 251	577	2 513	946	1 971	2 990	4 881	4 920	7 451	-
Oct	5 267	578	2 525	949	1 978	2 995	4 895	4 932	7 471	-
Nov	5 278	578	2 530	953	1 983	3 000	4 904	4 954	7 495	-
Dic	5 286	579	2 534	954	1 988	3 003	4 915	4 965	7 506	-
24 *Ene*	5 273	572	2 534	952	1 988	3 004	4 927	4 973	7 515	-
Feb	5 287	575	2 539	953	1 993	3 008	4 944	4 991	7 536	-
Mar	5 265	563	2 538	955	1 993	3 009	4 946	4 998	7 544	-
Abr	5 275	562	2 548	955	1 998	3 014	4 954	5 010	7 565	-
May	5 285	561	2 556	959	2 003	3 019	4 960	5 023	7 578	-
Jun	5 311	564	2 571	962	2 010	3 026	4 975	5 043	7 605	-
Jul	5 329	565	2 585	966	2 012	3 027	4 985	5 061	7 619	-
Ago	5 341	566	2 588	971	2 022	3 032	4 995	5 068	7 632	-
Sep	5 354	566	2 598	973	2 027	3 041	5 003	5 076	7 640	-
Oct P	5 364	565	2 606	975	2 035	3 047	5 012	5 088	7 649	-

Véanse notas al final del capítulo

NOTAS A LOS CUADROS DEL CAPÍTULO 7. BANCO DE ESPAÑA

Cuadro 7.A
a. Véanse notas al cuadro 7.2, columnas 6 a 8.

Cuadro 7.1
a. Véanse detalles en los cuadros 7.3 y 7.4.
b. Véase detalle en el cuadro 7.5.
c. Véase detalle en el cuadro 7.7.

Cuadro 7.2
a. Véanse detalles en los cuadros 7.8 y 7.9.
b. Véanse detalles en el cuadro 7.10.
c. Véanse detalles en el cuadro 7.11.
d. Desde enero de 2002 incluye el porcentaje del total de billetes de euro en circulación que se asigna al Banco de España de acuerdo con el sistema contable establecido en el Eurosistema (véase nota al balance de situación resumido que figura al final de este Boletín).
e. A partir de enero de 2003 recoge, únicamente, el importe de los billetes asignados por el Eurosistema.
f. A partir de enero de 2003 recoge, únicamente, el importe de las monedas de euro.
g. Comprende los billetes y las monedas realmente puestos en circulación por el Banco de España. Véanse cuadros 7.16 a 7.17.

Cuadro 7.3
a. Véase detalle en el cuadro 7.4.

Cuadro 7.5
a. Véase detalle en el cuadro 7.6.

Cuadro 7.8
a. Véase detalle en el cuadro 7.9.

Cuadro 7.11
a. Hasta diciembre de 1998 el importe de las Cesiones temporales está en la columna 3, por carecer de información desglosada.

Cuadro 7.12
a. El diseño de este balance, alternativo al que figura en los cuadros 7.1 y 7.2, se corresponde con lo establecido en las Normas Especiales de Distribución de Datos (NEDD) del FMI.

Cuadro 7.16
a. Representa el total de billetes de euro en circulación que se asigna al Banco de España de acuerdo con el porcentaje de participación en el capital del Banco Central Europeo. La diferencia entre esta cantidad y la puesta en circulación neta efectivamente realizada por éste (columna 2) se contabiliza como un activo/pasivo Intra-Eurosistema relacionado con la emisión de billetes (véanse cuadro 7.2 y la nota al balance de situación resumido del Banco de España que figura al final de este Boletín).
b. Este importe puede mostrar valores negativos en la medida en que el Banco de España puede haber puesto en circulación menos billetes de los que ha retirado, al existir en la circulación billetes que en realidad ha distribuido otro banco central del Eurosistema. Este efecto es significativo, entre otras razones, por la elevada afluencia de turistas extranjeros a nuestro país. Es importante destacar que esta columna no recoge los billetes en euros que se encuentran efectivamente en circulación en España, sino los billetes distribuidos en términos netos por parte del Banco de España.
c. Billetes distribuidos menos billetes retirados en cada periodo. Se calcula como la diferencia entre la columna 1 del cuadro 7.17 (distribuidos) y la columna 1 del cuadro 7.18 (retirados).

Cuadro 7.19
a. Desde enero de 2003, este total de monedas de euro, más el total de billetes puestos en circulación por el Banco de España (cuadro 7.16, columna 1), componen el efectivo puesto en circulación por el Banco de España (cuadro 7.2, columna16). Hasta diciembre de 2002, el total de billetes de euro, más el total de monedas de euro puestas en circulación, más los billetes y monedas de peseta no retornados (cuadros 7.16, columna 16, y 7.17, columna 17), constituyen el efectivo puesto en circulación por el Banco de España.

CAPÍTULO 8 OTRAS INSTITUCIONES FINANCIERAS MONETARIAS

Modificaciones introducidas en las series a partir de junio 2005

Este capítulo incluye las Entidades de crédito (junto con los Fondos del Mercado Monetario), aunque con una presentación alternativa a la del capítulo 4. Sus cuadros se basan en la norma septuagésima primera y el anejo VII de la CBE 4/2004 (de adaptación a las entidades de crédito de las NIIF), aprobada el 22.12.04, norma referida a los requerimientos estadísticos de la UEM. Estos estados, si bien no se han modificado sustancialmente, han quedado afectados por las nuevas normas contables. Por ello, aunque los cuadros continúan actualizándose, se han producido algunos cambios, como consecuencia de la entrada en vigor de la nueva Circular. Los más relevantes son: a) las cuentas de ahorro, hasta mayo de 2005 clasificadas como depósitos con preaviso a menos de tres meses (columna 12 del cuadro 8.44 y columnas 6 y 12 del cuadro 8.9, entre otras), que pasan a incluirse a partir de ahora dentro de los depósitos a la vista (columna 9 del cuadro 8.44 y columnas 3 y 9 del cuadro 8.9, entre otras). Este cambio se refleja en los cuadros de tipos de interés de estos instrumentos —cuadros 9 y 15 del capítulo 19, relativo a los tipos de interés de las entidades de crédito—; y b) la vuelta al balance de alguno de los activos titulizados que había causado baja en aplicación de las normas en vigor hasta la promulgación y entrada en vigor de la CBE 4/2004. Este cambio ha originado un aumento excepcional del saldo de crédito (columna 6 del cuadro 8.41 y columna 6 del cuadro 8.2, entre otras) y en los depósitos a plazo (columna 6 del cuadro 8.42 y columna 6 del cuadro 8.3, entre otras).

Nota general: Muchas columnas tienen desarrollo en un cuadro posterior, circunstancia que se indica al pie de cada uno de los cuadros.

8. OTRAS INSTITUCIONES FINANCIERAS MONETARIAS
A) Balance agregado de las OIFM según los estados de la zona del euro

Datos referidos a Octubre de 2024

Millones de euros

	ACTIVO	Serie en cuadro y columna/ *Time series in table and column*	Otras instituciones financieras monetarias/ *Other monetary financial institutions* A=B+C	Entidades de crédito y EFC (Cuadro 8.B)/ *Credit institutions and CFIs (Table 8.B)* B	FMM (a) y EDE / *MMF (a) & ELMIs* C		ASSETS
1	**A. RESIDENTES EN ESPAÑA**	**8.2/2**	**2 011 294**	**2 005 397**	**5 897**	1	**A. DOMESTIC**
2	**2. Préstamos y créditos**	**8.4/2**	**1 582 619**	**1 578 637**	**3 982**	2	**2. Loans**
3	2e. Del cual: euros	8.4/3	1 571 588	1 567 613	3 976	3	2e. Of which: euro
4	*IFM*	*8.4/4*	*358 329*	*354 373*	*3 956*	*4*	*MFIs*
5	2e. Del cual: euros	8.4/5	355 344	351 394	3 950	5	2e. Of which: euro
6	*Administraciones Públicas*	*8.4/6*	*76 644*	*76 644*	-	*6*	*General government*
7	2e. Del cual: euros	8.4/7	76 644	76 644	-	7	2e. Of which: euro
8	*Otros sectores residentes*	*8.4/8*	*1 147 645*	*1 147 619*	*26*	*8*	*Other resident sectors*
9	2e. Del cual: euros	8.4/9	1 139 600	1 139 574	26	9	2e. Of which: euro
10	**3. Valores representativos de deuda**	**8.4/10**	**345 932**	**344 018**	**1 915**	**10**	**3. Debt securities**
11	3e. Del cual: euros	8.4/11	345 818	343 903	1 915	11	3e. Of which: euro
12	*IFM*	*8.5/3*	*18 040*	*17 595*	*445*	*12*	*MFIs*
13	3e. Euros	8.5/4	18 048	17 603	445	13	3e. euro
14	Del cual: hasta dos años	-	420	420	-	14	Of which: up to 2 years
15	3x. Monedas distintas del euro	-	-8	-8	-	15	3x. Non-MU currencies
16	Del cual: hasta dos años	-	0	0	-	16	Of which: up to 2 years
17	*Administraciones Públicas*	*8.5/6*	*233 631*	*232 655*	*976*	*17*	*General government*
18	3e. Del cual: euros	8.5/7	233 537	232 561	976	18	3e. Of which: euro
19	*Otros sectores residentes*	*8.5/8*	*94 261*	*93 767*	*494*	*19*	*Other resident sectors*
20	3e. Del cual: euros	8.5/9	94 232	93 739	494	20	3e. Of which: euro
21	**4. Participaciones en Fondos de Inversión**	**8.4/12**	**903**	**903**	**-**	**21**	**4. Inverstment fund shares/units**
22	*Instituciones Financieras*	-	*903*	*903*	-	*22*	*Financial Institutions*
23	4e. Del cual: euros	-	886	886	-	23	4e. Of which euro
24	**5. Participaciones en el capital**	**8.4/13**	**81 841**	**81 841**	**-**	**24**	**5. Equity**
25	*IFM*	-	*18 295*	*18 295*	-	*25*	*MFIs*
26	*Otros sectores residentes*	-	*63 546*	*63 546*	-	*26*	*Other resident sectors*
27	**B. RESIDENTES EN OTROS PAISES DE LA ZONA DEL EURO**	**8.2/3**	**461 057**	**449 991**	**11 066**	**27**	**B. OTHER EURO AREA COUNTRIES**
28	**2. Préstamos y créditos**	**8.6/2**	**299 677**	**299 667**	**10**	**28**	**2. Loans**
29	2e. Del cual: euros	8.6/3	270 972	270 965	8	29	2e. Of which: euro
30	*IFM*	*8.6/4*	*239 241*	*239 235*	*6*	*30*	*MFIs*
31	2e. Del cual: euros	8.6/5	217 761	217 757	4	31	2e. Of which: euro
32	*Administraciones Públicas*	*8.6/6*	*452*	*452*	-	*32*	*General government*
33	2e. Del cual: euros	8.6/7	450	450	-	33	2e. Of which: euro
34	*Otros sectores residentes*	*8.6/8*	*59 984*	*59 980*	*4*	*34*	*Other resident sectors*
35	2e. Del cual: euros	8.6/9	52 762	52 758	4	35	2e. Of which: euro
36	**3. Valores representativos de deuda**	**8.6/10**	**118 255**	**107 204**	**11 051**	**36**	**3. Debt securities**
37	3e. Del cual: euros	8.6/11	116 301	105 250	11 051	37	3e. Of which: euro
38	*IFM*	*8.7/3*	*16 739*	*14 361*	*2 378*	*38*	*MFIs*
39	3e. Euros	8.7/4	16 565	14 187	2 378	39	3e. euro
40	Del cual: hasta dos años	-	486	486	-	40	Of which: up to 2 years
41	3x. Monedas distintas del euro	-	174	174	-	41	3x. Non-MU currencies
42	Del cual: hasta dos años	-	49	49	-	42	Of which: up to 2 years
43	*Administraciones Públicas*	*8.7/6*	*77 364*	*72 413*	*4 950*	*43*	*General government*
44	3e. Del cual: euros	8.7/7	77 208	72 258	4 950	44	3e. Of which: euro
45	*Otros sectores residentes*	*8.7/8*	*24 152*	*20 430*	*3 722*	*45*	*Other resident sectors*
46	3e. Del cual: euros	8.7/9	22 528	18 805	3 722	46	3e. Of which: euro

October 2024 data

EUR millions

8.A Balance sheet by institutional grouping

8. OTHER MONETARY FINANCIAL INSTITUTIONS
A) Aggregated balance sheet according to the euro area returns

Véanse notas al final del capítulo./ *See notes at the end of the chapter.*

Datos referidos a Octubre de 2024

Millones de euros

	ACTIVO (continuación)	Serie en cuadro y columna/ *Time series in table and column*	Otras instituciones financieras monetarias/ *Other monetary financial institutions* A=B+C	Entidades de crédito y EFC (Cuadro 8.B)/ *Credit institutions and CFIs (Table 8.B)* B	FMM (a) y EDE / *MMF (a) & ELMIs* C		ASSETS (continued)
	B. RESIDENTES EN OTROS PAÍSES DE LA ZONA DEL EURO (continuación)						**B. OTHER MUMS (continued)**
47	**4. Participaciones en Fondos de Inversión**	**8.6/12**	**1 449**	**1 449**	**-**	**47**	**4. Investment fund shares/units**
48	*Instituciones Financieras*	-	*1 449*	*1 449*	-	*48*	*Financial Institutions*
49	**5. Participaciones en el capital**	**8.6/13**	**41 676**	**41 671**	**6**	**49**	**5. Equity**
50	*IFM*	-	*5 434*	*5 434*	-	*50*	*MFIs*
51	*Otros sectores residentes*	-	*36 243*	*36 237*	*6*	*51*	*Other resident sectors*
52	**C. RESTO DEL MUNDO**	**8.2/4**	**334 071**	**329 311**	**4 760**	**52**	**C. REST OF THE WORLD**
53	**2. Préstamos y créditos**	**8.8/3**	**218 338**	**218 336**	**3**	**53**	**2. Loans**
54	2e. Del cual: euros	8.8/4	51 724	51 724	-	54	2e. Of which: euro
55	**3. Valores representativos de deuda**	**8.8/8**	**42 700**	**37 944**	**4 757**	**55**	**3. Debt securities**
56	3e. Del cual: euros	8.8/9	15 270	10 865	4 405	56	3e. Of which: euro
57	**4. Participaciones en Fondos de Inversión**	**8.8/10**	**808**	**808**	**-**	**57**	**4. Investment fund shares/units**
58	4e. Del cual: euros	-	-	-	-	58	3e. Of which: euro
59	**5. Participaciones en el capital**	**8.8/11**	**72 224**	**72 224**	**-**	**59**	**5. Equity**
60	5e. Del cual: euros	-	-	-	-	60	5e. Of which: euro
61	**D. SIN CLASIFICAR**	**8.2/5**	**283 054**	**282 589**	**464**	**61**	**D. UNCLASSIFIED**
62	**1. Efectivo (todas las monedas)**	**8.2/10**	**7 407**	**7 380**	**28**	**62**	**1. Cash (all currencies)**
63	1e. Del cual: euros	-	7 148	7 125	24	63	1e. Of which: euro
64	**6. Activo fijo**	**8.2/11**	**33 199**	**33 122**	**77**	**64**	**6. Fixed assets**
65	**7. Otros activos**	**8.2/12**	**242 447**	**242 088**	**360**	**65**	**7. Remaining assets**
66	7e. Del cual: euros	-	58 694	58 694	-	66	7e. Of which: euro
67	**TOTAL ACTIVOS**	**8.2/1**	**3 089 476**	**3 067 290**	**22 187**	**67**	**TOTAL ASSETS**
68	**e Euros**	**8.2/13**	**2 561 703**	**2 541 715**	**19 988**	**68**	**e Euro**
69	**e Monedas distintas del euro**	**8.2/14**	**245 379**	**243 614**	**1 766**	**69**	**x Other currencies**
70	**s/c Sin clasificar por monedas**	**8.2/15**	**282 393**	**281 961**	**433**	**70**	**n/a Not classified by currencies**

Véanse notas al final del capítulo./ *See notes at the end of the chapter.*

Datos referidos a Octubre de 2024

Millones de euros

	PASIVO	Serie en cuadro y columna/ *Time series in table and column*	Otras instituciones financieras monetarias/ *Other monetary financial institutions* A=B+C	Entidades de crédito y EFC (Cuadro 8.B)/ *Credit institutions and CFIs (Table 8.B)* B	FMM (a) y EDE / *MMF (a) & ELMIs* C		LIABILITIES
1	**A. RESIDENTES EN ESPAÑA**	**8.3/2**	**1 880 431**	**1 860 070**	**20 360**	1	**A. DOMESTIC**
2	**9. Depósitos**	**8.9/1**	**1 860 608**	**1 860 070**	**538**	2	**9. Deposits**
3	9e. Del cual: euros	8.9/2	1 837 289	1 836 755	534	3	9e. Of which: euro
4	*IFM*	*8.9/3*	*126 625*	*126 552*	*73*	*4*	*MFIs*
5	**Entidades de crédito y BE**	**8.9/5**	**121 634**	**121 560**	**73**	**5**	**Credit institutions and BE**
6	9e. Del cual: euros	-	118 332	118 259	73	6	9e. Of which: euro
7	**Fondos del mercado monetario**	**8.9/7**	**4 991**	**4 991**	**-**	**7**	**Money market funds**
8	9e. En euros	-	4 958	4 958	-	8	9e. Of which: euro
9	A la vista, a plazo hasta dos años y disponible con preaviso	-	1 644	1 644	-	9	Overnight, up to two years and redeemable at notice
10	A plazo a más de dos años	-	7	7	-	10	With agreed maturity over two years
11	Cesiones temporales	-	3 307	3 307	-	11	Repos
12	9x. En monedas distintas del euro	-	33	33	-	12	9x. Of which: other currencies
13	A la vista, a plazo hasta dos años y disponible con preaviso	-	33	33	-	13	Overnight, up to two years and redeemable at notice
14	A plazo a más de dos años	-	-	-	-	14	With agreed maturity over two years
15	Cesiones temporales	-	-	-	-	15	Repos
16	*Administración Central*	*8.9/8*	*91 571*	*91 571*	-	*16*	*Central government*
17	9e. Depósitos en euros	-	91 460	91 460	-	17	9e. Deposits in euro
18	A la vista, a plazo hasta dos años y disponible con preaviso	-	26 538	26 538	-	18	Overnight, up to two years and redeemable at notice
19	A plazo a más de dos años	-	354	354	-	19	With agreed maturity over two years
20	Cesiones temporales	-	64 568	64 568	-	20	Repos
21	9x. Depósitos en monedas distintas del euro	-	111	111	-	21	9x. Deposits in other currencies
22	A la vista, a plazo hasta dos años y disponible con preaviso	-	111	111	-	22	Overnight, up to two years and redeemable at notice
23	A plazo a más de dos años	-	-	-	-	23	With agreed maturity over two years
24	Cesiones temporales	-	-	-	-	24	Repos
25	*Otras Administraciones Públicas*	*8.9/9*	*97 996*	*97 996*	-	*25*	*Other general government*
26	9e. Depósitos en euros	8.9/10	97 984	97 984	-	26	9e. Deposits in euro
27	9.1e. A la vista	-	88 332	88 332	-	27	9.1e. Overnight
28	9.2e. A plazo	-	9 612	9 612	-	28	9.2e. With agreed maturity
29	Del cual: hasta dos años	-	9 260	9 260	-	29	Of which: up to two years
30	9.3e. Con preaviso	-	-	-	-	30	9.3e. Redeemable at notice
31	9.4e. Cesiones temporales	-	41	41	-	31	9.4e. Repos
32	9x. Depósitos en monedas distintas del euro	-	12	12	-	32	9x. Deposits in other currencies
33	9.1x. A la vista	-	6	6	-	33	9.1x. Overnight
34	9.2x. A plazo	-	6	6	-	34	9.2x. With agreed maturity
35	Del cual: hasta dos años	-	6	6	-	35	Of which: up to two years
36	9.3x. Con preaviso	-	-	-	-	36	9.3x. Redeemable at notice
37	9.4x. Cesiones temporales	-	-	-	-	37	9.4x. Repos
38	*Otros sectores residentes*	*8.10/1*	*1 544 417*	*1 543 950*	*465*	*38*	*Other resident sectors*
39	9e. Depósitos en euros	8.10/2	1 524 554	1 524 094	461	39	9e. Deposits in euro
40	9.1e. A la vista	8.10/3	1 150 603	1 150 143	459	40	9.1e. Overnight
41	9.2e. A plazo	8.10/4	354 316	354 316	1	41	9.2e. With agreed maturity
42	Del cual: hasta dos años	8.10/5	232 078	232 077	1	42	Of which: up to two years
43	9.3e. Con preaviso	8.10/6	285	285	-	43	9.3e. Redeemable at notice
44	9.4e. Cesiones temporales	8.10/7	19 349	19 349	0	44	9.4e. Repos
45	9x. Depósitos en monedas distintas del euro	8.10/8	19 862	19 856	4	45	9x. Deposits in other currencies
46	9.1x. A la vista	8.10/9	13 742	13 740	4	46	9.1x. Overnight
47	9.2x. A plazo	8.10/10	6 118	6 118	-	47	9.2x. With agreed maturity
48	Del cual: hasta dos años	8.10/11	5 565	5 565	-	48	Of which: up to two years
49	9.3x. Con preaviso	8.10/12	-	-	-	49	9.3x. Redeemable at notice
50	9.4x. Cesiones temporales	8.10/13	0	0	-	50	9.4x. Repos
51	**10. Participaciones de los fondos del mercado monetario**	**8.91/11**	**19 822**	**-**	**19 822**	**51**	**10. Money market fund shares/units**

October 2024 data

EUR millions

8.A Balance sheet by institutional grouping

8. OTHER MONETARY FINANCIAL INSTITUTIONS
A) Aggregated balance sheet according to the euro area returns

Véanse notas al final del capítulo./ *See notes at the end of the chapter.*

Datos referidos a Octubre de 2024

Millones de euros

	PASIVO (continuación)	Serie en cuadro y columna/ *Time series in table and column*	Otras instituciones financieras monetarias/ *Other monetary financial institutions* A=B+C	Entidades de crédito y EFC (Cuadro 8.B)/ *Credit institutions and CFIs (Table 8.B)* B	FMM (a) y EDE / *MMF (a) & ELMIs* C		LIABILITIES (continued)
52	**B. RESIDENTES EN OTROS PAÍSES DE LA ZONA DEL EURO**	**8.3/3**	**272 011**	**271 862**	**149**	**52**	**B. RESIDENTS IN OTHER EURO AREA COUNTRIES**
53	**9. Depósitos**	**8.11/1**	**271 932**	**271 862**	**70**	**53**	**9. Deposits**
54	9e. Del cual: euros	8.11/2	220 844	220 774	70	54	9e. Of which: euro
55	*IFM*	*8.11/3*	*187 756*	*187 753*	*4*	*55*	*MFIs*
56	**Entidades de crédito, BCE y otros bancos centrales nacionales.**	**8.11/5**	**186 516**	**186 512**	**-**	**56**	**Credit institutions, ECB and others NCBs**
57	9e. Del cual: euros	-	157 826	157 822	-	57	9e. Of which: euro
58	**Fondos del mercado monetario**	**8.11/7**	**1 240**	**1 240**	**-**	**58**	**Money market funds**
59	9e. En euros	-	1 148	1 148	-	59	9e. Of which: euro
60	A la vista, a plazo hasta dos años y disponible con preaviso	-	138	138	-	60	Overnight, up to two years and redeemable at notice
61	A plazo a más de dos años	-	16	16	-	61	With agreed maturity over two years
62	9.4e. Cesiones temporales	-	994	994	-	62	9.4e. Repos
63	9x. En monedas distintas del euro	-	92	92	-	63	9x. Of which: other currencies
64	A la vista, a plazo hasta dos años y disponible con preaviso	-	92	92	-	64	Overnight, up to two years and redeemable at notice
65	A plazo a más de dos años	-	-	-	-	65	With agreed maturity over two years
66	9.4x. Cesiones temporales	-	-	-	-	66	9.4x. Repos
67	*Administración Central*	*8.11/8*	*8 495*	*8 495*	-	*67*	*Central government*
68	9e. Depósitos en euros	-	7 910	7 910	-	68	9e. Deposits in euro
69	A la vista, a plazo hasta dos años y disponible con preaviso	-	4 043	4 043	-	69	Overnight, up to two years and redeemable at notice
70	A plazo a más de dos años	-	68	68	-	70	With agreed maturity over two years
71	9.4e. Cesiones temporales	-	3 800	3 800	-	71	9.4e. Repos
72	9x. Del cual: monedas distintas del euro	-	584	584	-	72	9x. Of which: other currencies
73	A la vista, a plazo hasta dos años y disponible con preaviso	-	38	38	-	73	Overnight, up to two years and redeemable at notice
74	A plazo a más de dos años	-	547	547	-	74	With agreed maturity over two years
75	9.4x. Cesiones temporales	-	-	-	-	75	9.4x. Repos
76	*Otras Administraciones Públicas*	*8.11/9*	*20*	*20*	-	*76*	*Other general government*
77	9e. Depósitos en euros	8.11/10	20	20	-	77	9e. Deposits in euro
78	9.1e. A la vista	-	0	0	-	78	9.1e. Overnight
79	9.2e. A plazo	-	20	20	-	79	9.2e. With agreed maturity
80	Del cual: hasta dos años	-	20	20	-	80	Of which: up to two years
81	9.3e. Con preaviso	-	-	-	-	81	9.3e. Redeemable at notice
82	9.4e. Cesiones temporales	-	-	-	-	82	9.4e. Repos
83	9x. Depósitos en monedas distintas del euro	-	-	-	-	83	9x. Deposits in other currencies
84	9.1x. A la vista	-	-	-	-	84	9.1x. Overnight
85	9.2x. A plazo	-	-	-	-	85	9.2x. With agreed maturity
86	Del cual: hasta dos años	-	-	-	-	86	Of which: up to two years
87	9.3x. Con preaviso	-	-	-	-	87	9.3x. Redeemable at notice
88	9.4x. Cesiones temporales	-	-	-	-	88	9.4x. Repos
89	*Otros sectores residentes*	*8.12/1*	*75 661*	*75 595*	*66*	*89*	*Other resident sectors*
90	9e. Depósitos en euros	8.12/2	53 939	53 873	66	90	9e. Deposits in euro
91	9.1e. A la vista	8.12/3	17 110	17 044	66	91	9.1e. Overnight
92	9.2e. A plazo	8.12/4	25 563	25 563	-	92	9.2e. With agreed maturity
93	Del cual: hasta dos años	8.12/5	15 159	15 159	-	93	Of which: up to two years
94	9.3e. Con preaviso	8.12/6	376	376	-	94	9.3e. Redeemable at notice
95	9.4e. Cesiones temporales	8.12/7	10 890	10 890	-	95	9.4e. Repos
96	9x. Depósitos en monedas distintas del euro	8.12/8	21 721	21 721	0	96	9x. Deposits in other currencies
97	9.1x. A la vista	8.12/9	894	894	0	97	9.1x. Overnight
98	9.2x. A plazo	8.12/10	18 024	18 024	-	98	9.2x. With agreed maturity
99	Del cual: hasta dos años	8.12/11	8 152	8 152	-	99	Of which: up to two years
100	9.3x. Con preaviso	8.12/12	3	3	-	100	9.3x. Redeemable at notice
101	9.4x. Cesiones temporales	8.13/13	2 800	2 800	-	101	9.4x. Repos
102	**10. Participaciones en los fondos del mercado monetario**	**8.91/12**	**79**	**-**	**79**	**102**	**10. Money market fund shares/units**

Véanse notas al final del capítulo./ *See notes at the end of the chapter.*

Datos referidos a Octubre de 2024

Millones de euros

	PASIVO (continuación)	Serie en cuadro y columna/ *Time series in table and column*	Otras instituciones financieras monetarias/ *Other monetary financial institutions* A=B+C	Entidades de crédito y EFC (Cuadro 8.B)/ *Credit institutions and CFIs (Table 8.B)* B	FMM (a) y EDE / *MMF (a) & ELMIs* C		LIABILITIES (continued)
103	**C. RESTO DEL MUNDO**	**8.3/4**	**134 119**	**132 695**	**1 424**	**103**	**C. REST OF THE WORLD**
104	**9. Depósitos (total)**	**8.13/1**	**132 719**	**132 695**	**24**	**104**	**9. Deposits (total)**
105	9.1. Depósitos en euros	8.13/2	63 001	62 983	17	105	9.1. Deposits in euro
106	A la vista, a plazo hasta dos años y con preaviso	-	32 262	32 245	17	106	Overnight, up to two years and redeemable at notice
107	A plazo a más de dos años	-	5 372	5 372	-	107	With agreed maturity over two years
108	Cesiones temporales	-	25 367	25 367	-	108	Repos
109	9.2. Depósitos en monedas distintas del euro	-	69 718	69 712	-	109	9.2. Deposits in other currencies
110	A la vista, a plazo hasta dos años y con preaviso	-	40 187	40 187	-	110	Overnight, up to two years and redeemable at notice
111	A plazo a más de dos años	-	9 169	9 169	-	111	With agreed maturity over two years
112	Cesiones temporales	-	20 361	20 361	-	112	Repos
113	**10. Participaciones en los fondos del mercado monetario**	**8.F/7**	**1 400**	**-**	**1 400**	**113**	**10. Money market fund shares/units**
114	**D. SIN CLASIFICAR**	**8.3/5**	**802 915**	**802 662**	**254**	**114**	**D. UNCLASSIFIED**
115	**11. Valores representativos de deuda**	**8.3/8**	**333 636**	**333 636**	**-**	**115**	**11. Debt securities issued**
116	11e. Euros	8.13/12	248 637	248 637	-	116	11e. In euro
117	Del cual: hasta dos años	-	22 542	22 542	-	117	Of which: up to two years
118	11x. Monedas distintas del euro	-	85 000	85 000	-	118	11x. Other currencies
119	Del cual: hasta dos años	-	14 362	14 362	-	119	Of which: up to two years
120	**13. Capital y reservas**	**8.3/9**	**267 331**	**267 222**	**109**	**120**	**13. Capital and reserves**
121	**14. Otros pasivos**	**8.3/10**	**201 948**	**201 803**	**145**	**121**	**14. Remaining liabilities**
122	14e. Del cual: euros	-	63 090	63 088	2	122	14e. Of which: euro
123	**TOTAL PASIVOS**	**8.3/1**	**3 089 476**	**3 067 290**	**22 187**	**123**	**TOTAL LIABILITIES**
124	**e Euros**	**8.3/11**	**2 432 861**	**2 410 936**	**21 924**	**124**	**e Euro**
125	**x Monedas distintas del euro**	**8.3/12**	**234 645**	**234 633**	**11**	**125**	**x Other currencies**
126	**s/c Sin clasificar por monedas**	**8.3/13**	**421 971**	**421 720**	**251**	**126**	**n/a Not classified by currencies**
	PRO MEMORIA						MEMORANDUM ITEM
a	Tenencias de valores representativos de deuda hasta dos años emitidos por las entidades de crédito	-	955	955	...	a	Holdings of debt securities up to two years issued by CI
b	Tenencias de instrumentos de patrimonio de fondos de inversión emitidos por las entidades de crédito	-	-	-	...	b	Holdings of money markets papers issued by credit institutions

Véanse notas al final del capítulo./ *See notes at the end of the chapter.*

8. OTRAS INSTITUCIONES FINANCIERAS MONETARIAS
A) Balance agregado de las OIFM según los estados de la zona del euro

8.1 Activo=Pasivo de las OIFM, por instituciones

mm de euros

		Total OIFM (a) 1=2+6	Entidades de crédito y establecimientos financieros (b) 2=3+4+5	Entidades de depósito (c) 3	ICO 4	EFC (d) 5	FMM Y EDE (e) 6
18		2 645,2	2 638,2	2 536,5	37,1	64,6	7,0
19		2 676,9	2 672,7	2 575,7	32,4	64,6	4,2
20		2 892,9	2 888,0	2 800,7	35,0	52,3	4,9
21		3 003,1	2 997,6	2 904,3	38,4	54,9	5,4
22		2 973,9	2 968,0	2 879,0	30,4	58,5	5,9
23		3 015,8	3 003,9	2 912,6	32,3	59,0	11,9
23	*May*	2 994,7	2 987,4	2 900,6	31,1	55,7	7,3
	Jun	2 993,6	2 985,8	2 896,7	32,0	57,1	7,9
	Jul	2 979,7	2 971,4	2 882,8	32,1	56,4	8,3
	Ago	2 957,4	2 948,8	2 862,2	31,0	55,7	8,6
	Sep	2 987,3	2 978,3	2 889,3	33,0	55,9	9,1
	Oct	2 983,9	2 973,7	2 883,6	34,6	55,5	10,2
	Nov	3 044,4	3 033,1	2 941,4	35,0	56,7	11,3
	Dic	3 015,8	3 003,9	2 912,6	32,3	59,0	11,9
24	*Ene*	3 020,7	3 007,9	2 918,9	32,9	56,1	12,8
	Feb	3 025,5	3 011,5	2 922,6	33,6	55,2	14,0
	Mar	3 030,2	3 014,9	2 925,1	34,3	55,5	15,4
	Abr	3 037,2	3 020,4	2 930,1	35,2	55,1	16,8
	May	3 035,7	3 017,6	2 926,1	36,1	55,4	18,1
	Jun	3 040,4	3 021,1	2 928,4	36,1	56,6	19,3
	Jul	3 054,6	3 034,4	2 942,9	35,9	55,7	20,2
	Ago	3 064,2	3 043,4	2 951,2	36,6	55,6	20,8
	Sep	3 073,5	3 052,1	2 960,1	37,5	54,5	21,4
	Oct P	3 089,5	3 067,3	2 973,1	39,4	54,7	22,2

Véanse notas al final del capítulo

8. OTRAS INSTITUCIONES FINANCIERAS MONETARIAS
A) Balance agregado de las OIFM según los estados de la zona del euro

8.2 Activo: resumen

mm de euros

		Total	Por residencia				Por instrumentos							Por monedas		
		=13a15= =6a12= 1=2a5=	Residentes en España (a) 2	Residentes en otros países de la zona euro (b) 3	Resto del mundo (c) 4	Rúbricas no clasif. por residencia del emisor 5=10a12	Préstamos y créditos 6	Valores representativos de deuda 7	Participaciones en Fondos de Inversión (d) 8	Participaciones en el capital (e) 9	Efectivo 10	Activo fijo 11	Otros activos no clasificados 12	Euros 13	Monedas distintas del euro 14	Sin clasificar 15=11+12
18		2 645,2	1 931,3	224,6	208,2	281,1	1 731,6	448,6	2,1	181,8	8,7	34,7	237,6	2 216,6	132,7	295,9
19		2 676,9	1 877,5	264,2	235,1	300,2	1 744,8	433,1	2,9	195,9	9,4	41,1	249,7	2 208,9	152,1	316,0
20		2 892,9	2 083,0	284,8	231,0	294,1	1 932,5	477,1	3,3	185,9	8,7	40,1	245,3	2 443,8	155,8	293,4
21		3 003,1	2 170,3	298,0	259,9	274,8	2 106,0	431,8	2,4	187,9	8,3	36,4	230,1	2 526,5	196,6	279,9
22		2 973,9	2 037,8	342,7	281,2	312,2	2 016,2	464,0	2,4	179,1	7,8	35,0	269,4	2 464,4	210,4	299,0
23		3 015,8	2 016,6	409,8	301,8	287,6	2 063,5	471,5	2,4	190,9	8,3	33,8	245,5	2 502,8	229,3	283,7
23	*May*	2 994,7	2 044,2	369,9	276,8	303,8	2 028,5	473,2	2,1	187,1	7,4	34,4	261,9	2 492,4	208,4	294,0
	Jun	2 993,6	2 021,3	386,7	280,0	305,6	2 022,4	476,1	2,0	187,4	7,5	34,3	263,8	2 486,8	210,3	296,5
	Jul	2 979,7	2 009,8	388,9	275,0	305,9	2 011,1	472,7	2,1	187,9	7,6	34,2	264,1	2 480,6	202,4	296,6
	Ago	2 957,4	1 996,2	381,0	277,5	302,7	1 994,3	470,0	2,1	188,3	7,6	34,1	261,0	2 460,1	204,1	293,2
	Sep	2 987,3	2 005,7	385,3	286,6	309,7	2 017,0	471,0	2,2	187,5	7,3	33,9	268,6	2 471,8	219,3	296,2
	Oct	2 983,9	2 003,4	387,8	286,0	306,7	2 017,8	470,2	2,3	186,9	7,8	33,7	265,2	2 469,3	220,5	294,2
	Nov	3 044,4	2 057,5	400,7	289,6	296,6	2 082,7	473,9	2,4	188,8	7,8	33,8	255,0	2 533,0	223,2	288,1
	Dic	3 015,8	2 016,6	409,8	301,8	287,6	2 063,5	471,5	2,4	190,9	8,3	33,8	245,5	2 502,8	229,3	283,7
24	*Ene*	3 020,7	2 029,0	414,0	301,9	276,0	2 078,2	472,1	2,2	192,3	7,6	33,6	234,8	2 521,9	223,1	275,7
	Feb	3 025,5	2 009,9	430,8	306,4	278,4	2 069,9	480,2	2,3	194,7	7,3	32,9	238,2	2 523,0	225,4	277,0
	Mar	3 030,2	1 982,8	444,9	317,3	285,2	2 056,0	486,3	2,2	200,5	7,7	33,3	244,2	2 513,0	232,7	284,5
	Abr	3 037,2	1 985,3	453,4	312,4	286,1	2 057,0	493,6	2,4	198,1	7,2	33,2	245,7	2 523,9	229,1	284,3
	May	3 035,7	1 990,3	444,4	318,3	282,7	2 054,9	495,1	2,6	200,4	6,9	33,1	242,7	2 521,1	231,3	283,2
	Jun	3 040,4	1 985,2	442,2	331,2	281,8	2 059,3	499,0	2,6	197,7	6,8	33,1	242,0	2 514,8	243,4	282,2
	Jul	3 054,6	1 998,9	450,8	329,4	275,4	2 079,4	497,8	2,9	199,1	7,3	33,1	235,0	2 537,4	239,7	277,5
	Ago	3 064,2	2 013,8	444,7	324,4	281,4	2 081,8	499,7	2,9	198,4	7,2	33,0	241,2	2 552,6	232,6	279,0
	Sep	3 073,5	1 996,7	459,1	339,8	277,9	2 095,5	500,4	3,0	196,8	6,9	33,1	237,8	2 548,9	248,0	276,7
	Oct P	3 089,5	2 011,3	461,1	334,1	283,1	2 100,6	506,9	3,2	195,7	7,4	33,2	242,4	2 561,7	245,4	282,4

Véanse notas al final del capítulo

8. OTRAS INSTITUCIONES FINANCIERAS MONETARIAS — 8.3 Pasivo: resumen
A) Balance agregado de las OIFM según los estados de la zona del euro

mm de euros

		Total	Por residencia				Por instrumentos					Por monedas		
			Residentes en España (a)	Residentes en otros países de la zona euro (b)	Resto del mundo (c)	Rúbricas no clasificadas por residencia del tenedor (d)	Depósitos (e)	Participaciones en fondos del mercado monetario (f)	Valores representativos de deuda emitidos	Capital y reservas	Otros pasivos no clasificados	Euros	Monedas distintas del euro	Sin clasificar
		=11a13 =6a10= 1=2a5=	2	3	4	5=8 a 10	6	7	8	9	10	11	12	13=9+10
18		2 645,2	1 698,9	151,3	113,3	681,7	1 956,7	6,8	230,0	269,4	182,2	2 109,9	122,2	413,1
19		2 676,9	1 702,2	164,6	101,1	708,9	1 964,2	3,8	247,2	268,3	193,5	2 124,6	134,5	417,8
20		2 892,9	1 952,9	148,7	91,9	699,5	2 188,8	4,6	249,4	261,7	188,5	2 356,5	132,6	403,8
21		3 003,1	2 051,2	155,7	91,4	704,7	2 293,9	4,5	269,5	255,0	180,1	2 443,6	162,5	397,0
22		2 973,9	1 886,4	231,6	113,3	742,6	2 226,0	5,2	281,1	246,7	214,7	2 370,7	196,6	406,6
23		3 015,8	1 788,8	313,7	129,2	784,1	2 221,2	10,5	321,9	259,2	203,0	2 377,3	227,4	411,1
23	*May*	2 994,7	1 805,2	302,7	121,0	765,7	2 222,4	6,6	300,8	249,4	215,6	2 376,4	208,5	409,9
	Jun	2 993,6	1 780,9	299,2	126,6	786,9	2 199,6	7,1	305,3	251,7	229,9	2 360,9	207,0	425,7
	Jul	2 979,7	1 765,9	302,2	121,8	789,8	2 182,2	7,6	307,1	253,6	229,1	2 349,9	203,7	426,1
	Ago	2 957,4	1 760,4	293,1	121,9	782,0	2 167,5	7,9	311,3	255,6	215,2	2 334,8	207,6	415,0
	Sep	2 987,3	1 764,3	299,5	131,3	792,3	2 186,7	8,3	315,7	253,9	222,7	2 349,8	219,7	417,8
	Oct	2 983,9	1 752,3	313,2	124,7	793,8	2 180,8	9,3	318,1	255,2	220,5	2 346,2	218,3	419,4
	Nov	3 044,4	1 784,6	322,5	138,8	798,5	2 235,8	10,0	326,8	256,2	215,5	2 398,9	227,5	417,9
	Dic	3 015,8	1 788,8	313,7	129,2	784,1	2 221,2	10,5	321,9	259,2	203,0	2 377,3	227,4	411,1
24	*Ene*	3 020,7	1 765,2	305,8	145,3	804,5	2 204,6	11,7	331,3	262,0	211,1	2 366,4	230,3	424,1
	Feb	3 025,5	1 797,5	296,5	139,8	791,7	2 220,7	13,0	325,9	262,7	203,0	2 385,0	224,8	415,7
	Mar	3 030,2	1 809,9	286,8	133,2	800,4	2 215,3	14,6	333,5	259,8	207,1	2 387,6	226,0	416,6
	Abr	3 037,2	1 815,7	279,4	136,1	806,0	2 215,2	16,0	334,9	261,8	209,3	2 397,0	219,8	420,4
	May	3 035,7	1 829,0	281,3	133,4	792,0	2 226,4	17,3	327,6	262,6	201,7	2 394,4	226,3	414,9
	Jun	3 040,4	1 863,7	260,5	124,5	791,8	2 230,1	18,4	322,3	265,4	204,2	2 392,9	226,3	421,1
	Jul	3 054,6	1 847,9	271,2	138,4	797,1	2 238,2	19,3	324,0	267,0	206,0	2 397,4	230,7	426,4
	Ago	3 064,2	1 871,0	270,8	128,9	793,5	2 250,8	19,9	327,1	268,6	197,9	2 419,2	227,5	417,5
	Sep	3 073,5	1 885,0	259,8	128,0	800,8	2 252,2	20,5	330,0	268,0	202,9	2 419,4	231,3	422,9
	Oct P	3 089,5	1 880,4	272,0	134,1	802,9	2 265,3	21,3	333,6	267,3	201,9	2 432,9	234,6	422,0

Véanse notas al final del capítulo

8. OTRAS INSTITUCIONES FINANCIERAS MONETARIAS — 8.4 Activo. Residentes en España
A) Balance agregado de las OIFM según los estados de la zona del euro

mm de euros

		Total	Préstamos y créditos								Valores representativos de deuda		Participaciones en Fondos de Inversión (c)	Participaciones en el capital (d)
			Total	Del cual Euros	IFM total	Del cual Euros	AAPP total (a)	Del cual Euros	Otros sectores residentes total (b)	Del cual Euros	Total	Del cual Euros		
		+12+13 1=2+10+	2=4+6+8	3=5+7+9	4	5	6	7	8	9	10	11	12	13
18		1 931,3	1 494,6	1 477,6	249,2	246,0	69,0	68,9	1 176,4	1 162,7	362,4	362,3	0,6	73,8
19		1 877,5	1 455,7	1 438,8	229,8	226,0	66,9	66,9	1 159,0	1 145,9	342,0	341,7	0,6	79,2
20		2 083,0	1 635,2	1 621,6	360,7	358,0	77,3	77,3	1 197,2	1 186,3	372,4	372,3	2,2	73,2
21		2 170,3	1 761,7	1 747,0	485,6	482,5	81,6	81,6	1 194,5	1 183,0	329,8	329,6	0,9	77,9
22		2 037,8	1 623,9	1 608,6	354,4	350,2	82,0	82,0	1 187,4	1 176,3	336,1	336,0	0,8	77,1
23		2 016,6	1 602,0	1 587,5	374,6	369,3	79,2	79,2	1 148,3	1 139,1	332,8	332,7	0,9	80,9
23	*May*	2 044,2	1 627,8	1 612,8	380,3	374,9	83,9	83,9	1 163,7	1 154,0	333,9	333,8	0,8	81,6
	Jun	2 021,3	1 602,7	1 588,7	340,8	336,3	85,9	85,9	1 176,1	1 166,5	336,4	336,3	0,8	81,3
	Jul	2 009,8	1 596,3	1 582,4	349,2	344,6	81,8	81,8	1 165,3	1 155,9	331,8	331,7	0,8	80,8
	Ago	1 996,2	1 584,5	1 570,4	348,8	344,9	81,0	81,0	1 154,7	1 144,5	330,0	329,8	0,8	80,9
	Sep	2 005,7	1 590,1	1 575,0	355,5	350,3	80,7	80,7	1 153,9	1 144,1	333,7	333,5	0,8	81,0
	Oct	2 003,4	1 590,3	1 575,6	362,8	357,8	78,5	78,5	1 148,9	1 139,2	331,5	331,4	0,8	80,7
	Nov	2 057,5	1 638,7	1 624,4	403,2	398,4	78,0	78,0	1 157,4	1 148,0	336,5	336,4	0,8	81,4
	Dic	2 016,6	1 602,0	1 587,5	374,6	369,3	79,2	79,2	1 148,3	1 139,1	332,8	332,7	0,9	80,9
24	*Ene*	2 029,0	1 613,9	1 600,7	397,6	393,3	78,7	78,7	1 137,7	1 128,7	333,4	333,3	0,8	80,8
	Feb	2 009,9	1 592,2	1 579,5	375,7	371,9	79,0	79,0	1 137,5	1 128,5	335,0	334,8	0,9	81,8
	Mar	1 982,8	1 560,9	1 549,1	338,5	335,6	79,1	79,1	1 143,4	1 134,4	337,7	337,5	0,9	83,3
	Abr	1 985,3	1 560,3	1 548,4	338,2	335,3	79,4	79,4	1 142,8	1 133,6	341,3	341,2	0,9	82,8
	May	1 990,3	1 567,2	1 555,4	344,1	341,2	81,0	81,0	1 142,1	1 133,1	339,6	339,5	0,9	82,6
	Jun	1 985,2	1 559,6	1 547,5	315,8	312,7	83,5	83,5	1 160,2	1 151,3	342,7	342,6	0,9	82,1
	Jul	1 998,9	1 573,2	1 561,3	343,8	340,9	76,7	76,7	1 152,7	1 143,8	342,7	342,6	0,9	82,2
	Ago	2 013,8	1 587,2	1 576,4	366,6	363,9	75,0	75,0	1 145,7	1 137,5	343,2	343,0	0,9	82,5
	Sep	1 996,7	1 568,4	1 556,2	343,6	339,8	76,3	76,3	1 148,4	1 140,0	345,5	345,4	0,9	81,9
	Oct P	2 011,3	1 582,6	1 571,6	358,3	355,3	76,6	76,6	1 147,6	1 139,6	345,9	345,8	0,9	81,8

Véanse notas al final del capítulo

8. OTRAS INSTITUCIONES FINANCIERAS MONETARIAS
A) Balance agregado de las OIFM según los estados de la zona del euro

8.5 Activo.Residentes en España: detalle de valores representativos de deuda

mm de euros

		Del cual		IFM			AAPP		Otros sectores residentes	
		Total	Euros	Del cual			Del cual		Del cual	
				Total	Euros	Hasta dos años	Total	Euros	Total	Euros
		1=3+6+8	2=4+7+9	3	4	5	6	7	8	9
18		362,4	362,3	6,8	6,8	1,8	193,5	193,4	162,2	162,1
19		342,0	341,7	8,6	8,5	1,3	177,4	177,3	156,0	155,9
20		372,4	372,3	9,0	9,0	1,0	195,8	195,7	167,6	167,5
21		329,8	329,6	11,2	11,2	0,8	198,5	198,4	120,1	120,0
22		336,1	336,0	13,2	13,2	0,2	214,9	214,8	108,0	108,0
23		332,8	332,7	17,8	17,9	0,3	212,2	212,1	102,8	102,7
23 *May*		333,9	333,8	16,8	16,8	0,2	213,1	213,0	104,0	104,0
Jun		336,4	336,3	17,3	17,3	0,2	214,2	214,1	104,9	104,9
Jul		331,8	331,7	17,3	17,3	0,4	211,0	210,9	103,5	103,4
Ago		330,0	329,8	17,5	17,5	0,5	210,0	209,9	102,5	102,4
Sep		333,7	333,5	17,6	17,6	0,5	215,5	215,4	100,5	100,5
Oct		331,5	331,4	17,7	17,7	0,5	213,7	213,6	100,1	100,0
Nov		336,5	336,4	18,3	18,3	0,6	214,3	214,2	103,9	103,9
Dic		332,8	332,7	17,8	17,9	0,3	212,2	212,1	102,8	102,7
24 *Ene*		333,4	333,3	18,0	18,0	0,3	212,8	212,7	102,6	102,6
Feb		335,0	334,8	17,8	17,8	0,3	216,8	216,7	100,3	100,3
Mar		337,7	337,5	17,8	17,8	0,3	219,1	219,0	100,7	100,7
Abr		341,3	341,2	17,8	17,8	0,2	223,5	223,4	100,0	100,0
May		339,6	339,5	17,5	17,6	0,3	224,7	224,6	97,4	97,3
Jun		342,7	342,6	17,4	17,4	0,3	225,9	225,8	99,4	99,4
Jul		342,7	342,6	17,4	17,4	0,3	227,3	227,2	98,0	98,0
Ago		343,2	343,0	17,6	17,7	0,5	229,0	228,9	96,5	96,5
Sep		345,5	345,4	18,0	18,0	0,4	231,8	231,7	95,7	95,7
Oct	P	345,9	345,8	18,0	18,0	0,4	233,6	233,5	94,3	94,2

8. OTRAS INSTITUCIONES FINANCIERAS MONETARIAS
A) Balance agregado de las OIFM según los estados de la zona del euro

8.6 Activo. Residentes en otros países de la zona del euro

mm de euros

		Total	Préstamos y créditos								Valores representativos de deuda		Participaciones en Fondos de Inversión (b)	Participaciones en el capital (c)
			Del cual		IFM total	Del cual	AAPP total	Del cual	Otros sectores residentes total	Del cual	Del cual			
			Total	Euros		Euros		Euros		Euros	Total (a)	Euros		
		+12+13 1=2+10+	2=4+6+8	3=5+7+9	4	5	6	7	8	9	10	11	12	13
18		224,6	128,0	112,5	88,3	77,4	0,1	0,1	39,6	35,0	64,2	60,3	0,6	31,7
19		264,2	161,4	145,9	109,3	98,6	0,2	0,2	51,9	47,2	66,6	63,2	0,4	35,8
20		284,8	162,0	145,9	114,6	102,6	0,2	0,2	47,3	43,0	79,3	76,8	0,6	42,9
21		298,0	182,1	158,7	126,5	107,9	0,3	0,3	55,2	50,5	73,2	70,0	0,9	41,8
22		342,7	215,7	193,3	153,1	135,6	0,5	0,5	62,1	57,2	91,6	88,9	0,9	34,6
23		409,8	270,5	241,1	210,7	187,3	0,5	0,4	59,4	53,3	100,2	97,7	1,1	38,0
23 *May*		369,9	233,5	211,3	180,8	164,0	0,4	0,4	52,2	46,9	99,9	97,5	0,8	35,7
Jun		386,7	250,0	225,8	192,5	173,7	0,4	0,4	57,1	51,6	100,1	97,6	0,9	35,7
Jul		388,9	250,6	228,9	195,6	179,7	0,5	0,5	54,5	48,8	101,4	99,0	0,9	36,0
Ago		381,0	243,3	220,7	189,8	173,0	0,5	0,5	53,0	47,2	100,3	97,9	0,9	36,5
Sep		385,3	251,6	225,9	195,9	176,5	0,5	0,5	55,3	48,8	96,8	94,4	1,0	35,8
Oct		387,8	252,6	227,6	196,9	178,1	0,5	0,5	55,3	49,1	98,3	95,8	1,0	35,9
Nov		400,7	264,5	236,3	207,1	185,0	0,5	0,5	57,0	50,8	98,4	95,9	1,0	36,7
Dic		409,8	270,5	241,1	210,7	187,3	0,5	0,4	59,4	53,3	100,2	97,7	1,1	38,0
24 *Ene*		414,0	272,8	245,7	216,3	195,7	0,5	0,5	56,0	49,5	101,1	98,6	1,0	39,1
Feb		430,8	282,5	256,0	225,5	205,5	0,4	0,4	56,5	50,1	106,8	104,3	1,1	40,5
Mar		444,9	292,0	262,3	230,7	207,7	0,4	0,4	60,9	54,2	108,8	106,5	1,0	43,0
Abr		453,4	297,6	270,6	235,4	215,1	1,2	1,2	60,9	54,2	112,8	110,4	1,0	42,0
May		444,4	284,7	257,4	227,6	207,1	0,4	0,4	56,6	49,8	115,1	112,7	1,1	43,5
Jun		442,2	283,5	253,6	227,9	204,6	0,4	0,4	55,2	48,5	115,7	113,2	1,1	41,8
Jul		450,8	293,6	265,5	237,9	216,4	0,4	0,4	55,2	48,6	113,4	110,9	1,2	42,7
Ago		444,7	285,3	258,6	228,3	208,2	0,4	0,4	56,5	50,0	115,4	113,1	1,2	42,9
Sep		459,1	301,0	271,6	241,8	219,7	0,4	0,4	58,8	51,5	113,6	111,5	1,4	43,2
Oct	P	461,1	299,7	271,0	239,2	217,8	0,5	0,4	60,0	52,8	118,3	116,3	1,4	41,7

Véanse notas al final del capítulo

8. OTRAS INSTITUCIONES FINANCIERAS MONETARIAS
A) Balance agregado de las OIFM según los estados de la zona del euro

8.7 Activo. Residentes en otros países de la zona euro: detalle de valores representativos de deuda

mm de euros

		Del cual		IFM			AAPP		Otros sectores residentes	
		Total	Euros	Del cual			Del cual		Del cual	
				Total	Euros	Hasta dos años	Total	Euros	Total	Euros
		1=3+6+8	2=4+7+9	3	4	5	6	7	8	9
18		64,2	60,3	3,7	3,5	0,1	48,4	48,2	12,1	8,7
19		66,6	63,2	5,9	5,7	0,2	46,6	46,2	14,1	11,3
20		79,3	76,8	7,3	7,0	0,2	57,8	57,4	14,2	12,3
21		73,2	70,0	8,9	8,5	0,9	47,6	47,3	16,6	14,2
22		91,6	88,9	10,4	10,1	0,2	61,1	60,8	20,1	18,0
23		100,2	97,7	13,8	13,6	0,3	63,5	63,2	22,9	20,9
23	*May*	99,9	97,5	12,6	12,4	0,3	66,8	66,5	20,5	18,6
	Jun	100,1	97,6	13,1	12,9	0,2	65,8	65,5	21,1	19,3
	Jul	101,4	99,0	13,2	13,0	0,3	67,0	66,7	21,2	19,4
	Ago	100,3	97,9	13,2	13,0	0,3	66,1	65,8	21,0	19,1
	Sep	96,8	94,4	13,3	13,1	0,2	62,4	62,1	21,1	19,2
	Oct	98,3	95,8	12,9	12,7	0,2	64,0	63,6	21,4	19,4
	Nov	98,4	95,9	13,3	13,1	0,3	62,8	62,5	22,3	20,3
	Dic	100,2	97,7	13,8	13,6	0,3	63,5	63,2	22,9	20,9
24	*Ene*	101,1	98,6	14,0	13,8	0,3	64,7	64,4	22,5	20,5
	Feb	106,8	104,3	14,7	14,5	0,4	69,4	69,0	22,8	20,9
	Mar	108,8	106,5	15,6	15,4	0,3	70,4	70,1	22,9	21,0
	Abr	112,8	110,4	15,8	15,6	0,3	73,5	73,2	23,5	21,6
	May	115,1	112,7	16,3	16,2	0,4	74,6	74,3	24,1	22,3
	Jun	115,7	113,2	16,6	16,4	0,6	74,4	74,0	24,7	22,8
	Jul	113,4	110,9	16,9	16,7	1,0	71,3	71,0	25,1	23,2
	Ago	115,4	113,1	16,8	16,6	0,8	73,9	73,5	24,7	22,9
	Sep	113,6	111,5	16,3	16,1	0,3	73,3	73,0	24,0	22,4
	Oct P	118,3	116,3	16,7	16,6	0,5	77,4	77,2	24,2	22,5

8. OTRAS INSTITUCIONES FINANCIERAS MONETARIAS
A) Balance agregado de las OIFM según los estados de la zona del euro

8.8 Activo. Resto del mundo

mm de euros

		Total	Del cual	Préstamos y créditos					Valores representativos de deuda		Participaciones en Fondos de Inversión (a)	Participaciones en el capital (b)
			Euros	Total	Del cual				Total	Del cual		
					Euros	EC y EFC	AAPP	Otros sectores residentes		Euros		
		1=3+8+10	2	3	4	5	6	7	8	9	10	11
18		208,2	40,2	109,0	35,9	59,1	3,8	46,1	22,0	4,3	0,9	76,3
19		235,1	42,7	127,7	36,6	71,6	3,0	53,1	24,6	6,1	2,0	80,9
20		231,0	44,8	135,2	36,1	75,8	2,9	56,5	25,4	8,6	0,5	69,9
21		259,9	47,4	162,3	37,9	91,1	3,6	67,7	28,9	9,5	0,6	68,2
22		281,2	47,7	176,6	37,4	93,0	3,8	79,9	36,3	10,3	0,8	67,5
23		301,8	56,3	191,0	43,2	106,0	4,0	81,0	38,5	13,1	0,4	72,0
23	*May*	276,8	48,5	167,2	36,3	88,3	3,5	75,4	39,4	12,2	0,5	69,8
	Jun	280,0	50,5	169,6	37,8	88,1	3,5	77,9	39,7	12,6	0,3	70,4
	Jul	275,0	49,9	164,2	37,3	84,5	3,5	76,2	39,4	12,6	0,3	71,0
	Ago	277,5	52,2	166,5	39,6	88,6	3,5	74,4	39,7	12,6	0,3	71,0
	Sep	286,6	51,1	175,2	38,9	93,9	3,6	77,7	40,5	12,2	0,3	70,6
	Oct	286,0	48,7	174,9	36,2	92,4	3,6	78,8	40,4	12,5	0,4	70,3
	Nov	289,6	51,1	179,5	38,9	97,7	3,7	78,1	38,9	12,2	0,5	70,7
	Dic	301,8	56,3	191,0	43,2	106,0	4,0	81,0	38,5	13,1	0,4	72,0
24	*Ene*	301,9	58,5	191,6	45,2	105,7	5,0	80,9	37,5	13,4	0,4	72,4
	Feb	306,4	59,8	195,2	46,6	110,8	5,0	79,4	38,5	13,2	0,4	72,3
	Mar	317,3	63,8	203,0	49,8	111,5	5,0	86,5	39,8	14,0	0,3	74,3
	Abr	312,4	60,8	199,1	47,0	107,1	5,0	87,0	39,5	13,7	0,5	73,3
	May	318,3	63,3	203,0	48,9	114,9	4,9	83,2	40,3	14,4	0,6	74,3
	Jun	331,2	67,2	216,2	52,8	122,4	5,2	88,6	40,6	14,4	0,6	73,8
	Jul	329,4	66,4	212,6	51,2	120,9	5,2	86,5	41,7	15,2	0,8	74,3
	Ago	324,4	66,9	209,3	51,5	117,2	5,8	86,4	41,1	15,4	0,8	73,1
	Sep	339,8	72,1	226,1	56,1	125,6	7,4	93,1	41,3	16,0	0,7	71,7
	Oct P	334,1	67,0	218,3	51,7	120,8	5,2	92,3	42,7	15,3	0,8	72,2

Véanse notas al final del capítulo

8. OTRAS INSTITUCIONES FINANCIERAS MONETARIAS
A) Balance agregado de las OIFM según los estados de la zona del euro

8.9 Pasivo. Depósitos de los residentes en España: por sectores y por instrumentos de los depósitos de Otras Administraciones Públicas

mm de euros

		Del cual		Por sectores									OOAAPP. Por instrumentos			
		Total	Euros	IFM					AAPP (a)			Otros sectores residentes (b)	A la vista	Del cual		Resto
				Del cual		Entida. de crédito sujetas a reservas mínimas y BE	Del cual	Fondos del mercado monetario	Administración Central	Otras Administraciones Públicas	Del cual			A plazo	Hasta dos años	
				Total	Euros		A plazo hasta dos años				Euros					
		11 1=3+8+9+	2	3=5+7	4	5	6	7	8	+15 +13+12=9	10	11	12	13	14	15
18		1 692,2	1 671,2	290,6	285,1	287,8	31,5	2,8	15,6	56,2	56,2	1 329,8	51,3	4,8	4,1	0,1
19		1 698,4	1 674,1	256,4	249,8	254,0	32,8	2,5	15,4	54,0	54,0	1 372,6	49,9	4,1	3,6	0,1
20		1 948,3	1 922,0	372,0	366,7	369,8	27,0	2,2	17,2	63,6	63,6	1 495,6	60,6	2,8	2,4	0,1
21		2 046,8	2 019,9	411,3	407,3	409,4	21,9	1,8	22,9	74,1	74,1	1 538,6	70,8	3,1	1,9	0,2
22		1 881,2	1 854,3	243,8	238,6	241,7	21,7	2,1	25,3	70,7	70,7	1 541,3	63,4	7,3	5,7	0,0
23		1 778,4	1 751,5	146,6	141,1	143,7	22,9	2,9	23,6	73,0	72,9	1 535,2	64,7	8,2	7,7	0,0
23	*May*	1 798,8	1 772,7	213,3	207,6	210,3	30,0	3,0	23,9	71,3	71,3	1 490,2	61,6	9,7	8,9	0,0
	Jun	1 773,9	1 748,8	160,3	155,4	157,8	32,2	2,4	28,6	76,7	76,7	1 508,3	67,2	9,4	8,7	0,0
	Jul	1 758,4	1 733,4	159,8	154,9	156,8	32,1	3,1	28,7	78,5	78,5	1 491,4	68,6	9,9	9,3	0,0
	Ago	1 752,6	1 728,7	156,3	152,1	153,2	29,5	3,1	24,6	82,5	82,5	1 489,2	71,6	10,8	10,3	0,0
	Sep	1 756,0	1 731,9	151,8	146,3	149,1	27,6	2,8	24,2	82,1	82,1	1 497,9	71,1	10,9	10,4	0,0
	Oct	1 743,1	1 719,2	153,1	147,7	149,7	26,0	3,4	25,5	81,4	81,4	1 483,1	70,6	10,8	10,3	0,0
	Nov	1 774,7	1 749,8	155,6	150,1	152,1	25,0	3,5	25,4	90,7	90,7	1 503,0	81,7	8,9	8,4	0,0
	Dic	1 778,4	1 751,5	146,6	141,1	143,7	22,9	2,9	23,6	73,0	72,9	1 535,2	64,7	8,2	7,7	0,0
24	*Ene*	1 753,7	1 729,7	144,6	140,2	140,7	21,4	3,9	28,0	67,8	67,8	1 513,3	59,3	8,5	8,1	0,0
	Feb	1 784,9	1 761,9	145,2	141,3	140,8	21,4	4,3	58,4	70,0	70,0	1 511,3	61,5	8,5	8,0	0,0
	Mar	1 795,9	1 772,9	130,1	126,9	125,5	22,1	4,6	70,9	68,7	68,7	1 526,2	60,2	8,5	8,1	0,0
	Abr	1 800,5	1 778,0	129,9	126,7	124,9	22,0	5,1	89,2	68,3	68,3	1 513,2	59,9	8,3	7,9	0,0
	May	1 812,9	1 790,3	130,0	126,9	124,3	20,9	5,7	86,3	67,7	67,6	1 529,0	59,2	8,4	8,0	0,0
	Jun	1 846,6	1 823,3	127,0	123,4	121,5	21,0	5,5	76,6	74,4	74,4	1 568,5	65,9	8,5	8,1	0,1
	Jul	1 830,0	1 806,1	128,3	125,0	122,4	21,0	5,9	72,9	85,6	85,5	1 543,3	76,5	9,0	8,7	0,0
	Ago	1 852,5	1 828,7	131,3	128,2	125,6	21,1	5,7	81,6	91,1	91,1	1 548,6	81,3	9,8	9,4	0,0
	Sep	1 865,9	1 840,3	129,2	125,0	123,8	19,9	5,4	87,0	95,8	95,8	1 554,0	86,1	9,6	9,2	0,0
	Oct P	1 860,6	1 837,3	126,6	123,3	121,6	19,4	5,0	91,6	98,0	98,0	1 544,4	88,3	9,6	9,3	0,0

Véanse notas al final del capítulo

8. OTRAS INSTITUCIONES FINANCIERAS MONETARIAS
A) Balance agregado de las OIFM según los estados de la zona del euro

8.10 Pasivo. Depósitos de los residentes en España: detalle de otros sectores residentes

mm de euros

		Total	Depósitos en euros						Depósitos en moneda extranjera					
			Total	A la vista	Del cual		Con preaviso	Cesiones temporales	Total	A la vista	Del cual		Con preaviso	Cesiones temporales
					A plazo total	Hasta dos años					A plazo total	Hasta dos años		
		1=2+8	2=3+4+6+7	3	4	5	6	7	12+13 8=9+10+	9	10	11	12	13
18		1 329,8	1 314,4	919,3	372,4	177,8	0,1	22,6	15,4	10,0	5,4	5,0	-	-
19		1 372,6	1 354,9	1 006,9	329,1	150,0	0,3	18,5	17,7	12,7	5,0	4,6	-	-
20		1 495,6	1 474,7	1 146,5	307,1	121,4	0,1	20,9	21,0	16,6	4,4	4,1	-	-
21		1 538,6	1 515,8	1 245,3	250,2	86,9	0,1	20,1	22,8	19,1	3,7	2,9	-	-
22		1 541,3	1 519,7	1 276,7	231,3	86,7	0,1	11,7	21,6	16,1	5,4	4,5	-	0,0
23		1 535,2	1 513,9	1 178,8	321,5	187,8	0,1	13,5	21,3	15,4	5,9	5,1	-	0,0
23	*May*	1 490,2	1 470,0	1 201,5	255,4	118,0	0,1	13,0	20,2	13,9	6,3	5,7	-	0,0
	Jun	1 508,3	1 488,3	1 209,1	266,3	128,2	0,1	12,8	20,0	13,9	6,1	5,4	-	0,0
	Jul	1 491,4	1 471,5	1 184,3	274,7	138,1	0,1	12,4	19,9	13,6	6,3	5,6	-	0,0
	Ago	1 489,2	1 469,6	1 177,4	280,2	144,7	0,1	11,8	19,6	13,4	6,3	5,5	-	0,0
	Sep	1 497,9	1 479,4	1 180,2	287,4	153,4	0,1	11,6	18,5	12,5	6,0	5,3	-	0,0
	Oct	1 483,1	1 464,8	1 155,3	295,3	163,7	0,1	14,0	18,4	12,2	6,2	5,4	-	0,0
	Nov	1 503,0	1 483,8	1 160,4	309,3	173,9	0,1	14,0	19,2	13,2	6,0	5,3	-	0,0
	Dic	1 535,2	1 513,9	1 178,8	321,5	187,8	0,1	13,5	21,3	15,4	5,9	5,1	-	0,0
24	*Ene*	1 513,3	1 493,8	1 151,7	326,4	194,7	0,1	15,5	19,5	13,4	6,1	5,5	-	0,0
	Feb	1 511,3	1 492,3	1 145,0	331,5	201,3	0,1	15,6	19,0	13,2	5,8	5,5	-	0,0
	Mar	1 526,2	1 506,5	1 157,9	335,3	206,6	0,1	13,3	19,7	14,0	5,6	5,2	-	0,0
	Abr	1 513,2	1 493,9	1 142,7	334,9	209,8	0,2	16,1	19,2	13,3	5,9	5,5	-	0,0
	May	1 529,0	1 509,6	1 149,6	341,7	216,1	0,2	18,0	19,4	13,4	6,0	5,6	-	0,0
	Jun	1 568,5	1 548,9	1 183,6	348,6	221,6	0,3	16,4	19,5	13,7	5,8	5,3	-	0,0
	Jul	1 543,3	1 522,7	1 155,7	350,0	225,2	0,3	16,8	20,5	14,5	6,0	5,5	-	0,0
	Ago	1 548,6	1 528,0	1 160,0	351,2	227,7	0,3	16,6	20,6	14,6	6,0	5,5	-	0,0
	Sep	1 554,0	1 532,7	1 162,0	354,8	231,2	0,3	15,7	21,2	15,3	5,9	5,4	-	0,0
	Oct P	1 544,4	1 524,6	1 150,6	354,3	232,1	0,3	19,3	19,9	13,7	6,1	5,6	-	0,0

8. OTRAS INSTITUCIONES FINANCIERAS MONETARIAS
A) Balance agregado de las OIFM según los estados de la zona del euro

8.11 Pasivo. Depósitos de residentes en otros países de la zona euro: por sectores y por instrumentos de los depósitos de Otras Administraciones Públicas

mm de euros

	Por sectores											OOAAPP: por instrumentos				
	Total	Del cual Euros	IFM Total	IFM Del cual Euros	IFM Entida. de crédito sujetas a reservas mínimas y BCNs	IFM Del cual Hasta dos años	IFM Fondos del mercado monetario	AAPP Administración Central	AAPP Otras Administraciones Públicas	AAPP Del cual Euros	Otros sectores residentes (a)	A la vista	A plazo	Del cual Hasta dos años	Con preaviso	Cesiones temporales
	+11 1=3+8+9	2	3	4	5	6	7	8	+15+16 13+12=9	10	11	12	13	14	15	16
18	151,3	128,5	116,0	100,3	116,0	40,6	0,0	0,0	0,0	0,0	35,3	0,0	-	-	-	-
19	164,6	136,9	131,6	111,7	131,4	44,7	0,2	0,0	0,0	0,0	33,0	0,0	-	-	-	-
20	148,7	125,3	107,8	93,8	107,1	40,5	0,7	0,1	0,0	0,0	40,8	0,0	-	-	-	-
21	155,7	125,4	109,5	92,0	109,1	35,3	0,4	0,1	0,0	0,0	46,2	0,0	-	-	-	-
22	231,5	190,8	153,6	133,5	152,3	52,1	1,2	3,4	0,0	0,0	74,5	0,0	0,0	0,0	-	-
23	313,7	267,4	218,0	191,1	216,4	55,3	1,6	6,1	0,2	0,2	89,3	0,2	0,0	0,0	-	-
23 *May*	302,7	253,4	228,2	198,3	225,0	49,8	3,2	1,8	0,1	0,1	72,6	0,0	0,1	0,1	-	-
Jun	299,2	253,8	228,0	200,7	226,0	50,0	2,0	2,8	0,1	0,1	68,3	0,0	0,1	0,1	-	-
Jul	302,1	256,9	229,4	202,0	227,5	50,2	1,9	3,5	0,1	0,1	69,2	0,0	0,1	0,1	-	-
Ago	293,0	247,5	220,3	193,1	218,1	50,1	2,2	3,9	0,1	0,1	68,8	0,0	0,1	0,1	-	-
Sep	299,4	251,8	215,2	186,9	213,2	50,0	2,0	5,6	0,1	0,1	78,6	0,0	0,1	0,1	-	-
Oct	313,1	264,5	223,8	195,6	221,8	48,7	1,9	8,5	0,6	0,6	80,3	0,0	0,6	0,6	-	-
Nov	322,4	276,3	234,3	208,2	232,3	52,0	2,0	5,0	0,3	0,3	82,9	0,0	0,3	0,3	-	-
Dic	313,7	267,4	218,0	191,1	216,4	55,3	1,6	6,1	0,2	0,2	89,3	0,2	0,0	0,0	-	-
24 *Ene*	305,8	259,6	215,9	188,9	214,4	56,2	1,5	9,3	0,2	0,2	80,4	0,0	0,2	0,2	-	-
Feb	296,5	248,7	212,0	183,7	210,8	56,6	1,2	6,9	0,2	0,2	77,3	0,0	0,2	0,2	-	-
Mar	286,7	241,0	204,8	177,9	202,6	60,1	2,1	7,1	0,5	0,5	74,3	0,0	0,2	0,2	-	0,3
Abr	279,4	233,6	200,1	171,9	198,6	58,7	1,5	6,7	0,0	0,0	72,6	0,0	0,0	0,0	-	-
May	281,3	234,8	203,4	176,5	202,0	55,3	1,4	7,0	0,2	0,2	70,7	0,0	0,2	0,2	-	-
Jun	260,4	211,6	184,7	157,1	183,3	54,7	1,4	5,8	0,2	0,2	69,7	0,0	0,2	0,2	-	-
Jul	271,1	220,6	191,8	162,3	189,9	55,1	1,9	7,4	0,2	0,2	71,7	0,0	0,2	0,2	-	-
Ago	270,7	219,2	192,4	161,9	190,9	54,2	1,5	7,0	0,0	0,0	71,2	0,0	0,0	0,0	-	-
Sep	259,7	209,6	182,2	153,6	180,6	54,5	1,6	5,9	0,2	0,2	71,4	0,0	0,2	0,2	-	-
Oct P	271,9	220,8	187,8	159,0	186,5	54,8	1,2	8,5	0,0	0,0	75,7	0,0	0,0	0,0	-	-

Véanse notas al final del capítulo

8. OTRAS INSTITUCIONES FINANCIERAS MONETARIAS
A) Balance agregado de las OIFM según los estados de la zona del euro

8.12 Pasivo. Depósitos de residentes en otros países de la zona euro: detalle de otros sectores residentes

mm de euros

	Total	Depósitos en euros						Depósitos en monedas distintas del euro					
		Total	A la vista	A plazo total	Del cual Hasta dos años	Con preaviso	Cesiones temporales	Total	A la vista	A plazo total	Del cual Hasta dos años	Con preaviso	Cesiones temporales
	1=2+8	2=3+4+6+7	3	4	5	6	7	+12+13 8=9+10+	9	10	11	12	13
18	35,3	28,2	9,7	16,8	9,6	0,3	1,4	7,1	0,4	6,5	3,6	0,0	0,2
19	33,0	25,1	9,3	12,7	5,3	0,7	2,4	7,8	0,4	7,1	3,7	0,0	0,3
20	40,8	31,4	11,4	15,2	9,1	0,3	4,4	9,4	0,9	8,3	4,2	0,0	0,2
21	46,2	33,4	13,4	13,0	6,8	0,3	6,6	12,8	0,8	11,4	5,4	0,0	0,5
22	74,5	54,5	15,7	30,5	23,5	0,2	8,2	20,0	1,1	18,2	11,2	0,0	0,7
23	89,3	70,7	14,1	35,4	24,4	0,2	20,9	18,7	0,9	16,0	7,9	0,0	1,7
23 *May*	72,6	53,8	12,7	30,1	19,3	0,1	10,8	18,8	1,3	15,3	7,7	0,0	2,2
Jun	68,3	50,8	13,7	31,1	20,3	0,1	5,8	17,5	0,9	14,1	6,7	0,0	2,5
Jul	69,2	52,0	12,8	30,1	18,7	0,1	9,0	17,2	1,0	14,0	6,5	0,0	2,2
Ago	68,8	51,0	13,5	30,2	18,8	0,1	7,2	17,8	1,2	14,7	7,0	0,0	1,8
Sep	78,6	59,8	15,1	33,8	22,1	0,1	10,7	18,8	0,9	15,7	7,7	0,0	2,2
Oct	80,3	60,4	12,3	35,6	23,8	0,2	12,2	19,9	1,2	16,8	8,7	0,0	1,9
Nov	82,9	63,5	12,9	34,2	22,7	0,2	16,2	19,3	1,2	16,4	8,3	0,0	1,8
Dic	89,3	70,7	14,1	35,4	24,4	0,2	20,9	18,7	0,9	16,0	7,9	0,0	1,7
24 *Ene*	80,4	61,7	14,1	34,6	23,4	0,3	12,8	18,6	1,3	16,5	8,2	0,0	0,7
Feb	77,3	58,4	14,4	31,8	20,4	0,3	11,9	18,9	1,1	17,1	8,5	0,0	0,8
Mar	74,3	56,1	14,2	30,3	19,2	0,4	11,2	18,2	0,8	16,6	7,7	0,0	0,8
Abr	72,6	55,5	16,0	27,7	16,3	0,4	11,5	17,0	0,5	15,7	6,6	0,0	0,9
May	70,7	51,8	14,0	26,9	15,3	0,4	10,5	18,9	1,3	15,4	6,3	0,0	2,3
Jun	69,7	49,1	14,7	26,5	14,8	0,4	7,5	20,6	1,4	16,7	7,2	0,0	2,6
Jul	71,7	51,4	14,7	24,2	13,0	0,4	12,1	20,4	0,8	16,8	7,4	0,0	2,8
Ago	71,2	50,8	13,8	25,6	14,6	0,4	11,1	20,4	0,9	16,8	7,4	0,0	2,7
Sep	71,4	50,6	14,5	25,4	14,9	0,4	10,3	20,9	1,4	16,5	6,9	0,0	3,0
Oct P	75,7	53,9	17,1	25,6	15,2	0,4	10,9	21,7	0,9	18,0	8,2	0,0	2,8

8. OTRAS INSTITUCIONES FINANCIERAS MONETARIAS
A) Balance agregado de las OIFM según los estados de la zona del euro

8.13 Pasivo. Resto del mundo y rúbricas no clasificadas por residencia: total y algunos detalles

mm de euros

	Resto del mundo. Depósitos									Rúbricas no clasificadas (b)					
	Del cual		Bancos					AAPP	Otros sectores residentes	Total	Valores representativos de deuda emitidos			Capital y Reservas	Otros pasivos
	Total	Euros	Total	Vista	Plazo hasta dos años	A plazo más de dos años	Cesiones temporales (a)				Del cual				
											Total	Euros	Hasta 2 años		
	1	2	3	4	5	6	7	8	9	+15 10=11+14	11	12	13	14	15
18	113,2	67,9	63,6	7,2	36,3	3,1	17,0	0,7	49,0	681,7	230,0	200,1	29,1	269,4	182,2
19	101,1	57,9	54,6	8,7	34,0	2,4	9,4	0,2	46,3	708,9	247,2	212,1	24,7	268,3	193,5
20	91,8	51,7	48,3	7,6	29,2	2,0	9,5	0,2	43,3	699,5	249,4	211,3	20,9	261,7	188,5
21	91,4	47,7	49,7	9,1	24,9	0,9	14,8	0,7	41,0	704,7	269,5	214,9	32,8	255,0	180,1
22	113,3	54,0	69,5	13,3	38,2	0,9	17,0	0,4	43,4	742,6	281,1	216,4	37,2	246,7	214,7
23	129,1	53,5	71,1	7,0	33,6	2,8	27,6	0,7	57,4	784,1	321,9	248,4	44,0	259,2	203,0
23 *May*	121,0	57,4	69,8	8,6	31,6	2,9	26,7	0,6	50,6	765,7	300,8	236,3	44,0	249,4	215,6
Jun	126,5	58,7	76,3	6,5	35,9	2,6	31,3	0,7	49,5	786,9	305,3	241,8	45,4	251,7	229,9
Jul	121,7	57,5	71,6	9,0	32,3	2,7	27,6	0,7	49,4	789,8	307,1	243,0	45,4	253,6	229,1
Ago	121,8	55,4	71,2	8,5	30,9	2,8	29,0	0,6	50,0	782,0	311,3	245,0	45,2	255,6	215,2
Sep	131,2	57,5	76,8	8,7	34,0	3,0	31,1	0,7	53,8	792,3	315,7	247,0	46,6	253,9	222,7
Oct	124,6	53,4	69,2	7,4	30,9	2,8	28,1	0,7	54,7	793,8	318,1	249,1	47,4	255,2	220,5
Nov	138,8	62,0	79,2	8,5	31,5	2,6	36,6	1,7	57,8	798,5	326,8	252,3	48,0	256,2	215,5
Dic	129,1	53,5	71,1	7,0	33,6	2,8	27,6	0,7	57,4	784,1	321,9	248,4	44,0	259,2	203,0
24 *Ene*	145,1	66,7	87,3	8,6	35,3	2,8	40,6	0,8	57,0	804,5	331,3	255,7	43,1	262,0	211,1
Feb	139,4	64,5	85,9	10,0	33,9	3,0	38,9	1,5	52,0	791,7	325,9	253,2	40,5	262,7	203,0
Mar	132,6	60,2	75,8	7,0	32,6	2,9	33,3	2,7	54,1	800,4	333,5	253,3	40,0	259,8	207,1
Abr	135,3	69,8	85,5	9,5	31,0	2,9	42,1	1,0	48,8	806,0	334,9	253,9	40,8	261,8	209,3
May	132,2	58,3	81,4	9,9	35,2	2,5	33,8	1,0	49,8	792,0	327,6	249,1	39,5	262,6	201,7
Jun	123,2	51,2	69,2	8,7	35,4	2,9	22,2	1,0	53,0	791,8	322,3	244,7	37,6	265,4	204,2
Jul	137,1	65,8	87,2	10,4	38,5	2,8	35,5	1,0	48,9	797,1	324,0	243,6	35,5	267,0	206,0
Ago	127,6	61,3	74,9	8,5	33,3	3,0	30,1	2,6	50,1	793,5	327,1	246,6	35,6	268,6	197,9
Sep	126,6	56,4	74,2	9,9	30,5	2,9	30,9	2,5	49,9	800,8	330,0	249,5	34,4	268,0	202,9
Oct P	132,7	63,0	76,9	9,7	34,0	3,1	30,1	4,5	51,3	802,9	333,6	248,6	36,9	267,3	201,9

(b) Pasivos excepto depósitos y participaciones de Fondos Monetarios.

8. OTRAS INSTITUCIONES FINANCIERAS MONETARIAS
B) Detalles del activo y del pasivo

8.14 Préstamos y depósitos de las OIFM frente a las AAPP residentes en España. Detalle por instituciones

mm de euros

	Préstamos y créditos						Depósitos					
	Total OIFM (a)	Entidades de crédito y EFC	Entidades de depósito	ICO	EFC	FMM y EDE	Total OIFM (a)	Entidades de crédito y EFC	Entidades de depósito	ICO	EFC	FMM y EDE
	1=2+6	2=3+4+5	3	4	5	6	7=8+12	8=9+10+11	9	10	11	12
18	69,0	69,0	65,7	2,7	0,5	-	71,8	71,8	70,9	0,9	0,0	0,1
19	66,9	66,9	63,8	2,8	0,4	-	69,4	69,4	68,8	0,6	0,0	0,2
20	77,3	77,3	74,4	2,4	0,5	-	80,8	80,8	79,4	1,3	0,0	0,3
21	81,6	81,6	78,9	2,2	0,4	-	97,0	97,0	96,3	0,7	0,0	0,7
22	82,0	82,0	79,8	1,6	0,6	-	96,0	96,0	95,7	0,3	0,0	0,4
23	79,2	79,2	75,2	2,9	1,1	-	96,5	96,5	96,2	0,4	0,0	0,5
23 *May*	83,9	83,9	80,9	2,5	0,6	-	95,3	95,3	94,9	0,4	0,0	0,4
Jun	85,9	85,9	82,0	3,3	0,5	-	105,3	105,3	104,9	0,4	0,0	0,4
Jul	81,8	81,8	78,1	3,1	0,5	-	107,2	107,2	106,8	0,4	0,0	0,4
Ago	81,0	81,0	77,5	3,0	0,6	-	107,1	107,1	106,7	0,4	0,0	0,4
Sep	80,7	80,7	77,3	2,8	0,6	-	106,3	106,3	105,9	0,4	0,0	0,4
Oct	78,5	78,5	75,1	2,8	0,7	-	106,9	106,9	106,5	0,4	0,0	0,4
Nov	78,0	78,0	74,9	2,5	0,6	-	116,1	116,1	115,7	0,4	0,0	0,5
Dic	79,2	79,2	75,2	2,9	1,1	-	96,5	96,5	96,2	0,4	0,0	0,5
24 *Ene*	78,7	78,7	75,1	2,9	0,7	-	95,9	95,9	95,5	0,4	0,0	0,5
Feb	79,0	79,0	75,6	2,7	0,6	-	128,5	128,5	128,1	0,4	0,0	0,5
Mar	79,1	79,1	75,4	3,1	0,6	-	139,7	139,7	139,2	0,4	0,0	0,5
Abr	79,4	79,4	75,8	2,9	0,6	-	157,5	157,5	157,1	0,4	0,0	0,5
May	81,0	81,0	77,6	2,8	0,7	-	154,0	154,0	153,6	0,3	0,0	0,5
Jun	83,5	83,5	80,1	2,6	0,8	-	151,1	151,1	150,7	0,4	0,0	0,5
Jul	76,7	76,7	73,7	2,2	0,7	-	158,4	158,4	158,1	0,3	0,0	0,5
Ago	75,0	75,0	72,1	2,0	0,8	-	172,7	172,7	172,1	0,6	0,0	0,5
Sep	76,3	76,3	72,5	3,0	0,8	-	182,7	182,7	182,2	0,6	0,0	0,5
Oct P	76,6	76,6	73,2	2,7	0,8	-	189,6	189,6	189,0	0,5	0,0	0,5

Véanse notas al final del capítulo

8. OTRAS INSTITUCIONES FINANCIERAS MONETARIAS
B) Detalles del activo y del pasivo

8.15 Préstamos y depósitos de las OIFM frente a Otros sectores residentes en España. Detalle por instituciones

mm de euros

		Préstamos y créditos						Depósitos					
		Total OIFM (a)	Entidades de crédito y EFC	Entidades de depósito	ICO	EFC	FMM y EDE	Total OIFM (a)	Entidades de crédito y EFC	Entidades de depósito	ICO	EFC	FMM y EDE
		1=2+6	2=3+4+5	3	4	5	6	7=8+12	8=9+10+11	9	10	11	12
18		1 176,4	1 176,4	1 118,3	6,9	51,2	0,0	1 329,8	1 329,7	1 317,8	0,1	11,8	-
19		1 159,0	1 158,9	1 101,0	7,0	51,0	0,0	1 372,6	1 372,3	1 362,9	0,1	9,4	-
20		1 197,2	1 197,2	1 147,6	8,2	41,5	0,0	1 495,6	1 495,4	1 488,4	0,1	6,9	-
21		1 194,5	1 194,5	1 144,2	7,5	42,8	0,0	1 538,6	1 537,8	1 531,4	0,2	6,2	-
22		1 187,4	1 187,4	1 134,5	7,3	45,6	0,0	1 541,3	1 540,9	1 534,8	0,0	6,1	-
23		1 148,3	1 148,3	1 093,4	8,5	46,3	0,0	1 535,2	1 534,8	1 529,6	0,1	5,1	-
23 *May*		1 163,7	1 163,6	1 112,3	7,1	44,2	0,0	1 490,2	1 489,8	1 483,9	0,0	5,9	-
Jun		1 176,1	1 176,1	1 123,2	7,4	45,5	0,0	1 508,3	1 507,9	1 502,0	0,0	5,8	-
Jul		1 165,3	1 165,3	1 112,7	7,7	44,9	0,0	1 491,4	1 491,0	1 485,1	0,1	5,8	-
Ago		1 154,7	1 154,6	1 102,8	7,7	44,1	0,0	1 489,2	1 488,7	1 483,0	0,0	5,7	-
Sep		1 153,9	1 153,9	1 102,2	7,7	44,0	0,0	1 497,9	1 497,4	1 492,0	0,1	5,3	-
Oct		1 148,9	1 148,9	1 096,8	7,9	44,1	0,0	1 483,1	1 482,7	1 477,3	0,1	5,3	-
Nov		1 157,4	1 157,4	1 104,8	7,9	44,8	0,0	1 503,0	1 502,6	1 497,3	0,1	5,1	-
Dic		1 148,3	1 148,3	1 093,4	8,5	46,3	0,0	1 535,2	1 534,8	1 529,6	0,1	5,1	-
24 *Ene*		1 137,7	1 137,6	1 084,3	8,5	44,9	0,0	1 513,3	1 512,8	1 507,7	0,1	5,0	-
Feb		1 137,5	1 137,5	1 084,8	8,5	44,2	0,0	1 511,3	1 510,8	1 505,7	0,1	4,9	-
Mar		1 143,4	1 143,4	1 090,8	8,4	44,2	0,0	1 526,2	1 525,7	1 520,7	0,1	4,9	-
Abr		1 142,8	1 142,7	1 090,2	8,4	44,1	0,0	1 513,2	1 512,7	1 507,7	0,1	4,8	-
May		1 142,1	1 142,1	1 089,3	8,4	44,3	0,0	1 529,0	1 528,5	1 523,6	0,1	4,7	-
Jun		1 160,2	1 160,2	1 106,6	8,3	45,2	0,0	1 568,5	1 568,0	1 563,2	0,1	4,7	-
Jul		1 152,7	1 152,7	1 098,9	9,0	44,8	0,0	1 543,3	1 542,8	1 538,0	0,1	4,7	-
Ago		1 145,7	1 145,6	1 092,2	9,2	44,2	0,0	1 548,6	1 548,1	1 543,4	0,1	4,6	-
Sep		1 148,4	1 148,4	1 094,7	9,2	44,4	0,0	1 554,0	1 553,5	1 548,3	0,1	5,1	-
Oct	P	1 147,6	1 147,6	1 094,0	9,2	44,5	0,0	1 544,4	1 544,0	1 538,9	0,0	5,0	-

Véanse notas al final del capítulo

8. OTRAS INSTITUCIONES FINANCIERAS MONETARIAS
B) Detalles del activo y del pasivo

8.16 Préstamos y depósitos de las OIFM frente a las AAPP residentes en España. Detalle por subsectores

mm de euros

		Préstamos y Créditos						Depósitos					
		Total	Del cual Hasta 1 año	Administración central	CCAA	CCLL	Administraciones de Seguridad social	Total	Del cual Hasta 2 años	Administración central	CCAA	CCLL	Administración de Seguridad Social
		1=3a6	2	3	4	5	6	7=9a12	8	9	10	11	12
18		69,0	12,7	14,2	38,6	16,0	0,1	71,8	70,7	15,6	18,7	27,2	10,2
19		66,9	10,8	13,2	40,4	13,4	0,0	69,4	68,7	15,4	15,2	28,1	10,7
20		77,3	7,6	10,3	54,7	12,2	0,0	80,8	80,2	17,2	20,2	30,6	12,7
21		81,6	5,0	8,0	60,8	12,7	0,0	97,0	95,6	22,9	31,2	32,9	10,1
22		82,0	6,8	7,1	61,9	13,0	0,1	96,0	94,2	25,3	27,0	36,2	7,5
23		79,2	7,7	8,3	56,6	14,1	0,1	96,5	95,9	23,6	27,3	37,7	8,0
21 *II*		87,4	9,0	9,7	64,5	13,1	0,1	85,6	84,7	19,3	17,9	29,1	19,3
III		87,5	7,6	9,8	65,1	12,6	0,1	93,1	92,0	19,6	33,6	32,4	7,5
IV		81,6	5,0	8,0	60,8	12,7	0,0	97,0	95,6	22,9	31,2	32,9	10,1
22 *I*		83,4	6,6	9,0	61,3	13,1	0,1	88,7	86,3	20,9	26,2	33,8	7,9
II		87,7	8,0	9,2	65,2	13,3	0,1	99,3	96,3	24,8	24,6	34,2	15,7
III		84,1	7,0	8,6	62,2	13,2	0,1	92,8	89,8	20,8	28,5	36,6	6,9
IV		82,0	6,8	7,1	61,9	13,0	0,1	96,0	94,2	25,3	27,0	36,2	7,5
23 *I*		83,1	7,4	6,7	62,4	13,8	0,1	97,3	96,1	25,2	28,7	36,0	7,4
II		85,9	9,9	8,1	63,2	14,4	0,2	105,3	104,3	28,6	25,0	35,0	16,6
III		80,7	7,8	7,9	58,6	14,0	0,1	106,3	105,7	24,2	36,3	38,0	7,8
IV		79,2	7,7	8,3	56,6	14,1	0,1	96,5	95,9	23,6	27,3	37,7	8,0
24 *I*		79,1	8,3	7,4	57,4	14,1	0,2	139,7	139,1	70,9	23,5	37,0	8,3
II		83,5	11,5	7,1	61,6	14,6	0,2	151,1	150,5	76,6	21,7	37,3	15,4
III	P	76,3	7,4	7,9	54,1	14,0	0,2	182,7	182,0	87,0	40,7	43,5	11,5

8. OTRAS INSTITUCIONES FINANCIERAS MONETARIAS
B) Detalles del activo y del pasivo

8.17 Préstamos y créditos de las OIFM a otros sectores residentes y a Otras AAPP residentes en el área del euro. Detalle por subsectores

mm de euros

	Total	Residentes en España											Residentes en otros estados UEM	
		Total	Otras AAPP	Instituciones de inversión colectiva excepto FMM	Otras instituciones financieras no monetarias	Del cual: Otros intermediarios financieros	Del cual: Entidades de contrapartida central(a)	Auxiliares financieros	IF de ámbito limitado y prestamistas de dinero	Seguros y Fondos de Pensiones	Sociedades no financieras	Hogares e ISFLSH	Total	Del cual: Entidades de contrapartida central (a)
	1=2+13	2=3a5+10a12	3	4	5=6+8+9	6	7	8	9	10	11	12	13	14
17	1 322,7	1 286,1	61,6	0,7	45,9	...	15,1	...	...	3,8	476,6	697,0	36,7	0,7
18	1 270,8	1 231,2	54,7	1,2	28,9	...	7,2	...	...	3,7	445,5	697,2	39,6	0,1
19	1 264,7	1 212,7	53,8	0,8	26,4	...	6,4	...	...	2,8	435,1	693,9	51,9	0,7
20	1 311,4	1 264,2	66,9	0,8	37,3	...	9,3	...	...	2,3	470,9	685,9	47,3	0,1
21	1 323,3	1 268,1	73,6	0,9	28,9	...	5,5	...	...	2,5	472,9	689,3	55,2	0,9
22	1 324,5	1 262,4	75,0	1,3	26,4	17,1	3,7	3,2	6,1	2,0	469,8	687,9	62,1	-
23 *May*	1 293,2	1 241,0	77,3	1,0	26,4	16,2	1,6	3,0	7,2	2,2	456,2	677,7	52,2	-
Jun	1 310,9	1 253,9	77,8	1,2	27,8	17,4	2,9	3,1	7,4	2,1	457,2	687,7	57,1	-
Jul	1 293,9	1 239,4	74,0	1,2	27,3	16,9	2,1	3,1	7,3	2,0	458,3	676,6	54,5	-
Ago	1 281,1	1 228,2	73,5	1,0	26,8	16,8	1,8	2,8	7,1	1,9	450,8	674,1	53,0	-
Sep	1 282,0	1 226,7	72,8	1,1	27,8	17,0	2,3	3,3	7,6	2,0	449,5	673,5	55,3	-
Oct	1 274,7	1 219,5	70,6	1,1	27,4	16,5	2,2	3,0	7,8	1,9	446,5	672,0	55,3	-
Nov	1 284,9	1 227,9	70,5	1,1	26,7	15,7	1,6	3,3	7,7	1,9	445,7	682,0	57,0	-
Dic	1 278,5	1 219,1	70,9	1,0	26,7	16,6	2,5	3,0	7,2	2,0	447,8	670,7	59,4	0,0
24 *Ene*	1 264,9	1 208,9	71,3	1,1	25,0	15,4	1,3	2,4	7,2	1,9	441,9	667,7	56,0	-
Feb	1 266,0	1 209,6	72,1	1,2	25,6	16,0	1,2	2,4	7,2	1,9	442,5	666,4	56,5	0,1
Mar	1 276,0	1 215,1	71,7	1,2	26,5	16,6	1,8	2,8	7,1	2,0	446,3	667,4	60,9	-
Abr	1 276,0	1 215,1	72,3	1,1	25,6	15,8	1,3	2,4	7,4	2,1	446,0	668,0	60,9	0,0
May	1 272,7	1 216,1	74,0	1,1	27,4	16,0	1,4	3,2	8,2	2,1	442,3	669,2	56,6	-
Jun	1 291,8	1 236,7	76,5	1,0	26,7	15,0	1,4	3,4	8,3	2,2	448,9	681,3	55,2	-
Jul	1 278,0	1 222,8	70,1	1,1	26,9	15,0	1,0	3,5	8,4	2,0	450,6	672,1	55,2	0,0
Ago	1 270,7	1 214,3	68,6	1,1	25,8	14,8	1,4	2,6	8,4	2,0	444,8	671,9	56,5	0,0
Sep	1 275,6	1 216,8	68,4	1,2	25,7	15,0	1,4	2,2	8,5	2,2	447,0	672,3	58,8	0,3
Oct	P 1 276,6	1 216,6	68,9	1,2	24,4	14,0	1,1	1,9	8,5	2,0	446,3	673,7	60,0	2,6

Véanse notas al final del capítulo

8. OTRAS INSTITUCIONES FINANCIERAS MONETARIAS
B) Detalles del activo y del pasivo

8.18 Detalle de los préstamos y créditos concedidos por las OIFM a las SNF, Hogares e ISFLSH residentes en España

mm de euros

	Sociedades no financieras			Hogares							ISFLSH
							Por finalidades				
	Hasta 1 año	Entre 1 año y 5	Más de 5 años	Hasta 1 año	Entre 1 año y 5	Más de 5 años	Adquisición de vivienda y rehabilitación	Consumo	Otros fines (a)	Del cual: Empresarios individuales	
	1	2	3	4	5	6	7	8	9	10	11
17	96.8	127.5	252.3	26.8	40.8	624.2	521.9	79.3	90.7	45.2	5.2
18	99.4	110.4	235.7	29.2	44.5	618.3	518.8	86.7	86.5	42.4	5.3
19	96.2	109.4	229.5	31.7	47.0	609.7	510.9	94.3	83.3	40.6	5.5
20	77.5	169.0	224.4	30.7	46.4	603.1	504.2	91.8	84.1	42.3	5.7
21	79.7	134.6	258.6	32.2	42.1	609.7	510.2	93.4	80.4	41.0	5.3
22	89.5	134.1	246.2	34.4	37.5	611.0	508.9	94.4	79.7	40.3	5.0
23 *May*	83.6	130.7	241.9	34.2	37.0	601.7	500.4	93.7	78.7	38.5	4.9
Jun	86.3	128.4	242.6	45.2	37.1	600.6	499.2	94.6	89.1	38.3	4.9
Jul	86.3	128.9	243.1	34.9	37.1	599.5	497.4	95.0	79.1	38.2	5.1
Aug	83.2	126.7	240.9	35.0	36.7	597.3	495.5	94.8	78.7	37.9	5.1
Sep	84.1	126.2	239.2	34.5	37.2	596.7	495.7	94.9	77.8	37.7	5.1
Oct	82.7	125.2	238.5	34.5	37.2	595.2	494.8	95.3	76.8	37.3	5.1
Nov	82.8	123.5	239.4	45.6	37.2	594.2	493.7	96.4	86.9	37.4	5.0
Dec	85.8	122.9	239.2	35.8	37.1	592.7	492.5	97.1	76.1	36.9	5.0
24 *Jan*	81.7	122.3	237.9	35.3	37.0	590.6	490.7	96.4	75.7	36.5	4.8
Feb	82.1	123.3	237.1	34.4	37.0	590.4	490.2	96.3	75.3	36.2	4.6
Mar	84.1	124.1	238.1	34.6	36.9	591.3	490.4	97.2	75.2	36.1	4.6
Apr	84.6	123.5	238.0	35.0	37.2	591.1	490.3	98.0	75.0	36.2	4.7
May	82.4	122.6	237.3	35.3	37.5	591.9	490.6	99.1	75.0	36.2	4.5
Jun	86.6	123.4	238.9	46.2	37.7	592.8	491.5	98.8	86.4	36.0	4.6
Jul	86.4	124.5	239.6	36.0	38.0	593.5	492.4	100.4	74.7	36.2	4.6
Aug	83.6	122.9	238.3	35.6	38.0	593.5	492.3	100.5	74.4	36.0	4.7
Sep	85.0	123.9	238.0	35.2	38.6	593.8	492.5	99.9	75.2	35.8	4.7
Oct	P 87.6	122.3	236.4	35.6	38.8	594.7	493.1	100.7	75.2	35.7	4.7

Véanse notas al final del capítulo

8. OTRAS INSTITUCIONES FINANCIERAS MONETARIAS
B) Detalles del activo y del pasivo

8.19 Detalle de los préstamos y créditos concedidos por las OIFM a los hogares

mm de euros

	Total (a)	Adquisición de vivienda			Otras finalidades										Promemoria: Adquisición y rehabilitación de vivienda (h)
		Total (b)	Con garantía inmobiliaria (b)	Sin garantía inmobiliaria sobre vivienda (b)	Total	Financiación actividades productivas (c)	Resto								
							Total	Por garantías		Por finalidades					
								Con garantía hipote. sobre vivienda (d)	Sin garantía hipote. sobre vivienda	Rehabilitación de vivienda (e)	Consumo			Resto	
											Total 13(f)	Duradero (g)	Resto		
	1=2+5	2=3+4	3	4	5=6+7	6	7=8+9	8	9	10	11=12+	12	13	14	15=2+10
18	692,0	500,8	494,5	6,4	191,1	42,4	148,7	32,1	116,6	17,9	86,7	50,4	36,2	44,1	518,8
19	688,4	493,6	487,6	6,0	194,8	40,9	153,9	30,4	123,5	17,3	94,3	55,8	38,4	42,3	510,9
20	680,1	487,9	481,9	5,9	192,3	42,6	149,7	27,6	122,1	16,4	91,8	59,2	32,6	41,5	504,2
21	684,0	493,1	487,1	6,0	190,8	41,6	149,3	22,8	126,5	17,0	93,4	59,7	33,6	38,9	510,2
22	683,0	492,4	486,9	5,5	190,6	39,6	150,9	21,3	129,7	16,5	94,4	59,8	34,6	40,0	508,9
23	665,6	476,8	471,9	4,9	188,8	36,3	152,5	19,9	132,6	15,6	97,1	64,0	33,1	39,8	492,5
21 *I*	678,4	488,6	482,5	6,1	189,8	42,2	147,6	27,3	120,4	16,1	90,5	58,7	31,8	41,0	504,7
II	690,4	491,3	485,3	6,0	199,1	41,9	157,2	27,0	130,2	16,0	93,0	61,1	31,9	48,2	507,3
III	682,0	491,8	485,6	6,2	190,2	41,5	148,7	26,5	122,2	15,9	91,6	59,6	32,0	41,2	507,7
IV	684,0	493,1	487,1	6,0	190,8	41,6	149,3	22,8	126,5	17,0	93,4	59,7	33,6	38,9	510,2
22 *I*	683,7	494,9	488,8	6,1	188,9	40,7	148,1	22,4	125,7	16,7	90,0	58,5	31,5	41,4	511,5
II	696,2	496,5	490,7	5,8	199,7	40,3	159,4	22,0	137,4	16,7	92,8	59,6	33,2	49,9	513,2
III	686,1	496,2	490,4	5,8	190,0	40,0	150,0	21,7	128,3	16,6	92,9	59,6	33,3	40,5	512,8
IV	683,0	492,4	486,9	5,5	190,6	39,6	150,9	21,3	129,7	16,5	94,4	59,8	34,6	40,0	508,9
23 *I*	675,2	486,8	481,5	5,3	188,5	38,1	150,4	21,0	129,5	16,3	93,0	61,3	31,7	41,1	503,0
II	682,9	483,2	478,1	5,1	199,6	37,8	161,9	20,6	141,3	16,0	94,6	62,7	31,8	51,3	499,2
III	668,4	480,0	475,1	5,0	188,3	37,1	151,2	20,7	130,5	15,7	94,9	63,4	31,5	40,6	495,7
IV	665,6	476,8	471,9	4,9	188,8	36,3	152,5	19,9	132,6	15,6	97,1	64,0	33,1	39,8	492,5
24 *I*	662,8	474,9	470,1	4,8	187,8	35,9	152,0	19,6	132,4	15,4	97,2	64,6	32,6	39,3	490,4
II	676,7	476,2	471,4	4,8	200,4	35,9	164,5	19,0	145,5	15,3	99,6	66,0	33,5	49,7	491,5

(c) A partir de junio de 2014, se ha producido una reclasificación de las entidades de contrapartida central, cuyos importes se han incorporado en la serie histórica.
Véanse resto notas al final del capítulo.

8. OTRAS INSTITUCIONES FINANCIERAS MONETARIAS
B) Detalles del activo y del pasivo

8.20 Depósitos de otros sectores residentes y de otras AAPP residentes en el área del euro, por subsectores

mm de euros

	Total	Residentes en España												Residentes en otros estados UEM	
		Total	Otras AAPP	Instituciones de inversión colectiva excepto FMM	Otras instituciones financieras no monetarias	Del cual					Seguros y Fondos de Pensiones	Sociedades no financieras	Hogares e ISFLSH	Total	Del cual
						Otros intermediarios financieros	Fondos de titulización	Entidades de contrapartida central (a)	Auxiliares financieros	IF de ámbito limitado y prestamistas de dinero					Entidades de contrapartida central (a)
	1=2+14	2=3a5+11a13	3	4	5=6+9+10	6	7	8	9	10	11	12	13	14	15
18	1 421,3	1 386,0	56,2	32,3	209,3	...	177,8	7,9	...	...	32,1	248,3	807,8	35,3	0,4
19	1 459,6	1 426,6	54,0	36,3	197,2	...	166,6	6,8	...	...	27,6	258,3	853,2	33,0	1,5
20	1 600,0	1 559,2	63,6	32,4	223,1	...	180,4	12,3	...	...	26,8	296,3	917,1	40,8	0,9
21	1 658,9	1 612,7	74,1	37,3	191,4	...	161,2	8,2	...	...	27,3	323,2	959,5	46,2	1,5
22	1 686,5	1 612,0	70,7	28,1	171,7	154,7	142,1	5,2	9,4	7,5	19,3	317,8	1 004,3	74,5	2,3
23	1 697,7	1 608,2	73,0	25,6	160,6	142,4	132,6	3,4	10,3	7,8	22,6	326,0	1 000,5	89,6	7,5
23 *May*	1 634,2	1 561,5	71,3	24,9	167,3	148,3	137,4	5,1	10,4	8,6	19,1	298,8	980,0	72,7	4,1
Jun	1 653,4	1 585,0	76,7	26,2	166,1	148,0	137,9	4,4	9,8	8,3	19,1	306,7	990,3	68,4	2,4
Jul	1 639,1	1 569,9	78,5	23,1	165,4	147,8	137,4	3,4	9,6	8,0	18,8	299,0	985,0	69,3	2,6
Ago	1 640,5	1 571,6	82,5	22,7	162,6	145,1	136,2	3,1	9,7	7,8	19,0	302,8	982,0	68,9	2,6
Sep	1 658,6	1 580,0	82,1	22,0	161,3	143,0	133,3	3,6	10,0	8,4	18,3	313,4	982,9	78,7	2,7
Oct	1 645,4	1 564,5	81,4	24,8	158,9	141,8	131,9	3,9	9,4	7,7	20,0	302,9	976,4	80,9	2,5
Nov	1 676,8	1 593,7	90,7	26,5	162,1	144,9	136,3	2,7	9,4	7,9	21,0	311,0	982,3	83,1	5,3
Dic	1 697,7	1 608,2	73,0	25,6	160,6	142,4	132,6	3,4	10,3	7,8	22,6	326,0	1 000,5	89,6	7,5
24 *Ene*	1 661,7	1 581,1	67,8	29,6	157,6	139,7	131,7	1,8	10,2	7,7	23,9	310,2	991,9	80,6	2,9
Feb	1 658,8	1 581,3	70,0	27,9	155,8	137,2	129,6	1,9	10,4	8,2	22,1	311,3	994,1	77,5	3,9
Mar	1 669,7	1 594,9	68,7	25,6	154,6	136,5	127,9	2,4	7,0	11,0	20,8	322,9	1 002,3	74,8	2,7
Abr	1 654,0	1 581,4	68,3	30,2	152,5	134,9	125,2	1,8	7,0	10,6	20,6	309,2	1 000,6	72,6	2,4
May	1 667,5	1 596,6	67,7	31,8	152,0	134,0	125,9	1,9	7,3	10,8	20,8	319,5	1 004,9	70,9	2,7
Jun	1 712,8	1 642,9	74,4	29,9	153,3	134,9	126,6	2,1	7,2	11,2	20,3	333,7	1 031,2	69,9	0,1
Jul	1 700,8	1 628,8	85,6	33,2	151,4	133,4	125,6	1,2	6,9	11,1	20,3	320,7	1 017,7	72,0	2,1
Ago	1 710,9	1 639,7	91,1	31,0	149,9	132,1	124,1	1,5	6,8	11,0	20,6	327,8	1 019,3	71,2	2,0
Sep	1 721,4	1 649,7	95,8	30,8	149,9	131,9	123,7	1,6	6,6	11,4	20,9	335,1	1 017,3	71,6	2,3
Oct	P1 718,1	1 642,4	98,0	37,0	147,7	129,7	122,7	1,1	6,6	11,4	20,0	322,5	1 017,3	75,7	2,5

Véanse notas al final del capítulo

8. OTRAS INSTITUCIONES FINANCIERAS MONETARIAS
B) Detalles del activo y del pasivo

8.21 Depósitos en las OIFM de las Instituciones Financieras no Monetarias residentes en España. Detalle por naturaleza

mm de euros

	Instituciones Financieras no Monetarias, excepto Empresas de Seguros y Fondos de Pensiones						Empresas de Seguros y Fondos de Pensiones					
	Total	Depósitos a la vista	Depósitos con preaviso (a)	Depósitos a plazo	Del cual: Más de 2 años	Cesiones temporales	Total	Depósitos a la vista	Depósitos con preaviso (a)	Depósitos a plazo	Del cual: Más de 2 años	Cesiones temporales
	+6 1=2a4	2	3	4	5	6	+12 7=8a10	8	9	10	11	12
18	241,6	48,3	-	178,1	169,9	15,2	32,1	18,9	-	6,4	2,2	6,8
19	233,5	53,5	-	165,4	158,0	14,6	27,6	19,7	-	4,0	2,2	3,9
20	255,5	63,5	-	173,6	169,3	18,4	26,8	21,3	-	3,0	1,8	2,4
21	228,6	58,3	-	153,4	150,7	16,9	27,3	21,1	-	3,0	1,5	3,1
22	199,8	49,5	-	139,5	0,1	10,6	19,3	15,8	-	2,8	1,3	0,8
23	186,2	42,8	0,0	132,8	0,0	10,2	22,6	14,7	-	5,2	1,4	2,7
23 *May*	192,2	46,3	0,0	134,5	0,0	11,2	19,1	13,5	-	4,4	1,3	1,3
Jun	192,3	45,6	0,0	135,4	0,0	11,0	19,1	13,3	-	4,4	1,4	1,4
Jul	188,6	43,6	0,0	134,3	0,0	10,3	18,8	12,7	-	4,5	1,4	1,6
Ago	185,3	42,4	0,0	133,2	0,0	9,4	19,0	12,6	-	4,5	1,3	1,9
Sep	183,4	41,3	0,0	132,2	0,0	9,4	18,3	12,1	-	4,5	1,3	1,7
Oct	183,8	42,3	0,0	129,8	0,0	11,3	20,0	12,9	-	4,9	1,4	2,3
Nov	188,7	43,7	0,0	133,6	0,0	10,9	21,0	13,5	-	4,9	1,3	2,6
Dic	186,2	42,8	0,0	132,8	0,0	10,2	22,6	14,7	-	5,2	1,4	2,7
24 *Ene*	187,2	45,8	0,0	130,4	0,0	10,8	23,9	14,4	-	5,4	1,5	4,1
Feb	183,8	43,7	0,0	128,6	0,0	11,1	22,1	13,7	-	5,2	1,4	3,1
Mar	180,2	42,6	-	127,2	0,0	9,8	20,8	13,6	-	4,7	1,4	2,5
Abr	182,7	46,4	-	123,9	0,0	12,0	20,6	12,7	-	5,0	1,2	2,9
May	183,9	44,7	-	125,5	0,0	13,3	20,8	12,4	-	4,8	1,2	3,5
Jun	183,2	43,3	-	127,0	0,0	12,5	20,3	12,3	-	4,8	1,2	3,2
Jul	184,6	45,4	-	125,9	0,0	12,9	20,3	12,7	-	4,6	1,2	3,1
Ago	180,9	43,0	-	125,0	0,0	12,6	20,6	12,9	-	4,5	1,1	3,2
Sep	180,7	43,3	-	125,3	0,0	11,8	20,9	13,2	-	4,5	1,0	3,2
Oct P	184,7	44,5	-	124,0	0,0	15,8	20,0	12,7	-	4,6	1,1	2,7

Véanse notas al final del capítulo

8. OTRAS INSTITUCIONES FINANCIERAS MONETARIAS
B) Detalles del activo y del pasivo

8.22 Depósitos en las OIFM de sociedades no financieras, hogares e ISFLSH residentes en España, por naturaleza

mm de euros

	Sociedades no financieras					Hogares					ISFLSH				
	Total	Depósitos a la vista	Depósitos con preaviso (a)	Depósitos a plazo	Cesiones temporales	Total	Depósitos a la vista	Depósitos con preaviso (a)	Depósitos a plazo	Cesiones temporales	Total	Depósitos a la vista	Depósitos con preaviso (a)	Depósitos a plazo	Cesiones temporales
	1=2a5	2	3	4	5	6=7a10	7	8	9	10	11=12a15	12	13	14	15
18	248,3	218,9	0,1	28,7	0,6	790,5	628,6	-	161,8	0,0	17,3	14,6	-	2,7	0,0
19	258,3	235,1	0,3	22,8	0,0	834,9	695,1	-	139,8	0,0	18,3	16,2	-	2,1	0,0
20	296,3	272,6	0,1	23,5	0,0	900,4	790,3	-	110,1	0,0	16,7	15,4	-	1,3	0,0
21	323,2	304,7	0,1	18,3	0,1	942,4	864,1	-	78,3	0,0	17,1	16,2	-	0,9	0,0
22	317,8	289,4	0,1	28,0	0,4	984,9	920,1	-	64,7	0,0	19,5	18,0	-	1,4	0,0
23	326,0	265,0	0,1	60,4	0,4	981,1	856,0	0,0	125,0	0,1	19,4	15,6	0,0	3,7	0,0
23 *May*	298,8	257,0	0,1	41,2	0,5	960,9	881,9	0,0	78,9	0,0	19,2	16,7	0,0	2,4	0,0
Jun	306,7	261,3	0,1	44,8	0,5	971,1	886,3	0,0	84,7	0,1	19,1	16,4	0,0	2,7	0,0
Jul	299,0	250,7	0,1	47,8	0,4	966,5	875,2	0,0	91,3	0,1	18,5	15,7	0,0	2,8	0,0
Ago	302,8	252,7	0,1	49,6	0,4	963,6	867,6	0,0	95,9	0,1	18,4	15,5	0,0	2,9	0,0
Sep	313,4	261,4	0,1	51,5	0,4	964,4	862,3	0,0	102,0	0,1	18,5	15,6	0,0	2,9	0,0
Oct	302,9	247,8	0,1	54,5	0,4	958,1	849,2	0,0	108,8	0,1	18,4	15,3	0,0	3,1	0,0
Nov	311,0	254,3	0,1	56,2	0,5	963,6	846,9	0,0	116,6	0,1	18,7	15,2	0,0	3,5	0,0
Dic	326,0	265,0	0,1	60,4	0,4	981,1	856,0	0,0	125,0	0,1	19,4	15,6	0,0	3,7	0,0
24 *Ene*	310,2	248,7	0,1	60,9	0,5	972,6	840,9	0,0	131,7	0,1	19,2	15,4	0,0	3,9	0,0
Feb	311,3	248,9	0,1	61,1	1,3	975,1	837,0	0,0	138,0	0,1	19,0	15,0	0,0	4,0	0,0
Mar	322,9	259,5	0,1	62,5	0,8	983,4	841,3	-	142,0	0,1	18,9	14,9	-	4,0	0,0
Abr	309,2	246,8	0,2	61,2	1,1	981,7	835,3	-	146,3	0,1	18,9	14,8	-	4,1	0,0
May	319,5	255,4	0,2	62,8	1,0	985,7	835,3	-	150,2	0,1	19,2	15,3	-	3,9	0,0
Jun	333,7	268,7	0,3	64,2	0,5	1 011,6	857,3	-	154,2	0,1	19,6	15,7	-	3,8	0,0
Jul	320,7	256,5	0,3	63,3	0,7	998,2	840,1	-	158,0	0,1	19,4	15,5	-	3,9	0,0
Ago	327,8	263,5	0,3	63,3	0,7	999,7	839,9	-	159,8	0,1	19,5	15,4	-	4,1	0,0
Sep	335,1	268,8	0,3	65,4	0,6	997,3	836,3	-	160,9	0,1	19,9	15,7	-	4,2	0,0
Oct P	322,5	258,1	0,3	63,4	0,7	997,3	833,6	-	163,7	0,1	20,0	15,6	-	4,4	0,0

Véanse notas al final del capítulo

8. OTRAS INSTITUCIONES FINANCIERAS MONETARIAS
B) Detalles del activo y del pasivo

8.23 Préstamos y depósitos de residentes en España, por naturaleza. Otros detalles

mm de euros

	Préstamos sindicados				Préstamos renovables y Descubiertos (a)	Tarjetas crédito				Depósitos transferibles: sectores no IFM (d)				
	IFM	AAPP	OSR	Del cual SNF		Pago único al contado (b)	Del cual Hogares	Pago aplazado (c)	Del cual Hogares	Total	AAPP	Del cual OSR	Del cual OSR SNF	Del cual OSR Hogares e ISFLSH
	1	2	3	4	5	6	7	8	9	10	11	12	13	14
18	0,1	8,8	72,0	67,9	80,1	7,0	5,8	14,6	14,5	937,3	63,2	874,0	213,4	601,8
19	0,0	5,6	69,4	65,4	71,8	7,9	6,7	13,8	13,5	1 024,7	61,9	962,8	231,4	668,5
20	0,0	5,8	73,5	68,7	63,7	7,2	6,5	13,0	12,7	1 178,0	75,0	1 103,0	268,8	758,5
21	0,0	5,7	72,4	67,4	69,1	8,5	7,7	12,5	12,1	1 298,3	89,9	1 208,4	300,9	835,9
22	0,0	5,0	77,5	72,8	72,3	8,9	8,0	13,1	12,7	1 327,9	84,6	1 243,3	286,4	893,3
23	0,0	4,9	78,0	72,4	67,7	8,6	7,7	13,4	13,0	1 228,0	83,2	1 144,8	261,2	827,2
23 *May*	0,0	5,3	81,5	75,1	71,8	8,0	7,0	13,2	12,9	1 246,3	80,7	1 165,6	254,3	852,8
Jun	0,0	5,3	79,3	72,8	72,7	8,2	7,2	13,3	12,9	1 262,1	90,0	1 172,1	258,3	856,2
Jul	0,0	5,2	80,3	73,6	73,6	8,3	7,4	13,1	12,7	1 239,5	91,2	1 148,3	248,2	844,8
Ago	0,0	5,3	80,0	73,4	72,0	8,0	7,2	13,2	12,8	1 232,5	90,9	1 141,6	250,0	837,5
Sep	0,0	5,2	79,4	73,6	69,6	7,7	6,8	13,1	12,7	1 233,1	89,7	1 143,4	258,6	832,4
Oct	0,0	5,2	79,1	73,3	69,3	7,9	6,9	13,1	12,7	1 209,0	90,7	1 118,3	244,9	819,3
Nov	0,0	5,2	78,6	72,8	69,4	8,3	7,3	13,4	13,0	1 225,9	101,2	1 124,7	251,1	817,7
Dic	0,0	4,9	78,0	72,4	67,7	8,6	7,7	13,4	13,0	1 228,0	83,2	1 144,8	261,2	827,2
24 *Ene*	0,0	4,9	78,0	72,4	68,3	7,8	6,9	13,4	13,0	1 199,1	82,0	1 117,1	245,7	812,4
Feb	0,0	4,9	78,3	70,9	69,2	7,4	6,4	13,2	12,8	1 189,1	79,4	1 109,6	245,4	808,1
Mar	0,0	4,8	80,0	74,5	67,9	7,4	6,5	13,1	12,7	1 201,8	78,6	1 123,2	256,2	812,1
Abr	0,0	4,8	79,4	73,8	69,5	7,9	7,0	13,2	12,8	1 187,6	80,2	1 107,4	243,7	805,8
May	0,0	4,9	80,3	73,7	66,6	8,3	7,2	13,2	12,8	1 195,8	81,5	1 114,2	252,4	806,0
Jun	0,1	5,0	82,0	75,3	69,0	8,0	7,1	13,0	12,6	1 234,4	86,4	1 148,0	265,3	828,2
Jul	0,3	5,0	81,0	73,8	68,6	8,7	7,7	13,1	12,7	1 219,8	98,5	1 121,3	253,7	811,0
Ago	0,3	5,0	79,5	73,3	68,4	8,2	7,4	13,0	12,7	1 226,1	100,9	1 125,3	260,1	810,7
Sep	0,3	5,0	80,1	73,9	69,8	7,9	6,9	13,2	12,8	1 233,4	106,1	1 127,3	265,1	807,4
Oct P	0,3	5,0	79,5	73,8	69,0	8,2	7,2	13,2	12,9	1 225,0	108,9	1 116,1	255,5	804,9

Datos referidos a Septiembre de 2024

Millones de euros

	Activos/Assets						Pasivos/Liabilities		
	Préstamos y créditos a IFMs/ *Loans to MFIs*	Préstamos y créditos a otros sectores/ *Loans to other sectors*	Valores representativos de deuda de IFMs/ *MFIs' Debt securities*	Valores representativos de deuda de otros sectores tores/ *Other sectors' Debt securities*	Participaciones en Fondos de Inversión/ *Investment fund shares/ units* (a)	Participaciones en el capital/ *Equity* (b)	Depósitos de IFMs/ *MFIs' deposits*	Depósitos de otros sectores/ *Other sectors' deposits*	
	1	2	3	4	5	6	7	8	
ESPAÑA	**343 633**	**1 224 736**	**18 026**	**327 486**	**908**	**81 867**	**129 153**	**1 736 732**	**SPAIN**
OTROS PAÍSES DE LA UEM	**241 796**	**59 214**	**16 258**	**97 341**	**1 353**	**43 187**	**182 192**	**77 497**	**OTHER EURO AREA COUNTRIES**
Alemania	36 571	12 021	4 288	3 093	0	8 127	46 448	9 306	Germany
Austria	961	913	273	136	-	522	4 171	582	Austria
Bélgica	2 078	1 639	200	6 364	-	987	10 508	1 350	Belgium
Finlandia	0	222	289	437	1	111	51	86	Finland
Francia	84 601	15 781	4 322	8 908	12	8 967	69 422	12 286	France
Grecia	615	259	-3	25	-	-	8	217	Greece
Países Bajos	35 832	7 462	670	4 181	-	13 241	20 176	25 157	Netherlands
Irlanda	8 127	4 719	198	7 782	221	229	7 690	8 910	Ireland
Italia	49 706	4 257	2 727	54 941	-	1 705	16 537	4 292	Italy
Luxemburgo	3 877	7 392	313	3 111	1 097	1 061	3 568	11 775	Luxembourg
Portugal	13 229	3 756	2 957	6 164	22	8 172	1 871	2 520	Portugal
Eslovenia	-	17	-	-	-	-	134	466	Slovenia
Chipre	-	128	-	-	-	0	42	61	Cyprus
Malta	-	382	-	-	-	60	38	217	Malta
Eslovaquia	1	108	17	1	-	-	256	27	Slovakia
Estonia	-	25	1	-	-	-	0	27	Estonia
Letonia	-	12	-	-0	-	-	-	50	Latvia
Lituania	0	52	-	-	-	-	219	95	Lithuania
Croacia	148	64	6	-	-	-	8	8	Croatia
OTROS PAÍSES DE LA UE	**3 808**	**2 395**	**932**	**658**	**-**	**4 467**	**9 179**	**4 417**	**OTHER EU COUNTRIES**
Dinamarca	20	258	228	144	-	0	2 024	1 030	Denmark
Suecia	31	639	436	334	-	4	105	476	Sweden
RESTO	3 756	1 499	268	180	-	4 463	7 050	2 911	REST
RESTO DEL MUNDO EXCLUÍDA LA UE	**125 628**	**100 474**	**15 654**	**25 610**	**721**	**67 278**	**64 998**	**47 969**	**REST OF THE WORLD, EXCLUDING EU**
Reino Unido	39 718	14 744	2 389	7 107	23	18 790	22 063	9 810	United Kingdom
RESTO	85 910	85 730	13 264	18 503	698	48 488	42 935	38 159	REST
TOTAL	**714 865**	**1 386 819**	**50 870**	**451 095**	**2 982**	**196 798**	**385 522**	**1 866 615**	**TOTAL**

8. OTRAS INSTITUCIONES FINANCIERAS MONETARIAS
B) Detalles del activo y del pasivo obtenidos de los estados estadístico-contables de la zona del euro

8.25 Detalle por monedas de los principales activos y pasivos

Datos referidos a Septiembre de 2024

Millones de euros

	Total/ *Total*	Euros/ *Euros*	Resto de monedas/*Other currencies*						
			Resto de monedas UE (no UME)/ *Other UE currencies*	$ USA/ *USD*	Yenes/ *JPY*	Francos suizos/ *CHF*	Libra esterlina/ *GBP*	Otras monedas/ *Remaining currencies*	
	1= 2 a 8	2	3	4	5	6	7	8	
POSICION FRENTE A RESIDENTES EN ESPAÑA									**POSITION VIS-A-VIS RESIDENTS IN SPAIN**
ACTIVO									**ASSETS**
Préstamos y créditos a otros sectores	1 224 736	1 216 360	63	6 765	598	299	554	97	Loans to other sectors
Valores representativos de deuda de IFM	18 026	18 046	-	-20	-	-	-	-	MFIs' holdings of Debt securities
Valores representativos de deuda de otros sectores	327 486	327 361	-	93	-	-	32	-	Other sectors' holdings of Debt securities
PASIVO									**LIABILITIES**
Depósitos de IFM	129 153	124 973	31	3 511	163	21	300	154	MFIs' deposits
Depósitos de otros sectores	1 736 732	1 715 340	194	18 346	711	297	1 346	493	Other sectors' deposits
POSICION FRENTE A RESIDENTES EN PAISES UEM (SIN INCLUIR ESPAÑA)									**POSITION VIS-A-VIS OTHER EURO AREA COUNTRIES (EXCLUDING SPAIN)**
ACTIVO									**ASSETS**
Préstamos y créditos a otros sectores	59 214	51 909	255	5 584	1	4	1 436	24	Loans to other sectors
Valores representativos de deuda de IFM	16 258	16 096	-	143	-	-	19	-	MFIs' holdings of Debt securities
Valores representativos de deuda de otros sectores	97 341	95 359	5	1 365	0	14	597	0	Other sectors' holdings of Debt securities
PASIVO									**LIABILITIES**
Depósitos de IFM	182 192	153 637	377	23 916	52	304	3 354	553	MFIs' deposits
Depósitos de otros sectores	77 497	56 001	247	18 638	18	219	1 694	679	Other sectors' deposits
POSICION FRENTE A RESIDENTES EN EL RESTO DEL MUNDO									**POSITION VIS-A-VIS REST OF THE WORLD**
ACTIVO									**ASSETS**
Préstamos y créditos a IFM	125 626	32 633	2 707	71 810	502	1 710	12 654	3 610	Loans to MFIs
Préstamos y créditos a otros sectores	100 474	23 496	684	61 260	368	1 957	6 399	6 310	Loans to other sectors
Valores representativos de deuda de IFM	13 167	6 643	176	5 275	-	-	1 059	15	MFIs' holdings of Debt securities
Valores representativos de deuda de otros sectores	28 097	9 358	13	10 728	534	1	5 694	1 767	Other sectors' holdings of Debt securities
PASIVO									**LIABILITIES**
Depósitos de IFM	74 177	32 657	310	31 643	19	132	8 411	1 005	MFIs' deposits
Depósitos de otros sectores	52 410	23 743	504	24 899	97	50	2 829	287	Other sectors' deposits
POSICION FRENTE A UNIDADES NO CLASIFICADAS POR RESIDENCIA									**POSITION VIS-A-VIS UNITS NOT CLASSIFIED BY RESIDENCE**
PASIVO									**LIABILITIES**
Valores representativos de deuda emitidos	330 000	249 464	575	62 787	1 008	4 409	8 638	3 120	Debt securities issued

September 2024 Data

Euro millions

8.25 Main assets and liabilities of other MFIS, by currency

8.OTHER MONETARY FINANCIAL INSTITUTIONS
B) Assets and liabilities figures obtained from the euro area statistical returns

Datos referidos a Octubre de 2024 — *Millones de euros*

	ACTIVO	Entidades de crédito y EFC/ *Credit institutions and CFIs* (8.31 a/ *to 8.34*) B=C+D+E	Entidades de depósito/ *Deposit institutions* (8.41 a/ to 8.44) C	Instituto de Crédito Oficial/ *Official Credit Institute* D	EFC/ *CFI* (8.51 a/ to 8.54) E		ASSETS
1	**A. RESIDENTES EN ESPAÑA**	**2 005 397**	**1 923 268**	**33 365**	**48 764**	1	**A. DOMESTIC**
2	**2. Préstamos y créditos**	**1 578 637**	**1 509 101**	**22 885**	**46 650**	2	**2. Loans**
3	2e. Del cual: euros	1 567 613	1 498 589	22 554	46 469	3	2e. Of which: euro
4	*IFM*	*354 373*	*341 973*	*10 990*	*1 409*	*4*	*MFIs*
5	2e. Del cual: euros	351 394	339 017	10 971	1 406	5	2e. Of which: euro
6	*Administraciones Públicas*	*76 644*	*73 163*	*2 705*	*777*	*6*	*General government*
7	2e. Del cual: euros	76 644	73 163	2 705	777	7	2e. Of which: euro
8	*Otros sectores residentes*	*1 147 619*	*1 093 965*	*9 190*	*44 464*	*8*	*Other resident sectors*
9	2e. Del cual: euros	1 139 574	1 086 408	8 879	44 286	9	2e. Of which: euro
10	**3. Valores representativos de deuda**	**344 018**	**333 907**	**8 626**	**1 485**	10	**3. Debt securities**
11	3e. Del cual: euros	343 903	333 792	8 626	1 485	11	3e. Of which: euro
12	*IFM*	*17 595*	*17 594*	*1*	*-*	*12*	*MFIs*
13	3e. Del cual: euros	17 603	17 602	1	-	13	3e. Of which: euro
14	*Administraciones Públicas*	*232 655*	*226 982*	*5 648*	*26*	*14*	*General government*
15	3e. Del cual: euros	232 561	226 888	5 648	26	15	3e. Of which: euro
16	*Otros sectores residentes*	*93 767*	*89 330*	*2 978*	*1 459*	*16*	*Other resident sectors*
17	3e. Del cual: euros	93 739	89 302	2 978	1 459	17	3e. Of which: euro
18	**4. Participaciones en Fondos de Inversión**	**903**	**872**	**31**	**-**	18	**4. Investment fund shares/units**
19	*Instituciones Financieras*	*903*	*872*	*31*	*-*	*19*	*Financial Institutions*
20	4e. Del cual: euros	886	856	31	-	20	4e. Of which euro
21	**5. Participaciones en el capital**	**81 841**	**79 389**	**1 823**	**629**	21	**5. Equity**
22	*IFM*	*18 295*	*18 261*	*-*	*34*	*22*	*MFIs*
23	*Otros sectores residentes*	*61 601*	*61 005*	*0*	*595*	*23*	*Other resident sectors*
24	**B. RESIDENTES EN OTROS PAISES DE LA ZONA DEL EURO**	**449 991**	**446 350**	**1 147**	**2 494**	24	**B. OTHER EURO AREA COUNTRIES**
25	**2. Préstamos y créditos**	**299 667**	**296 362**	**937**	**2 368**	25	**2. Loans**
26	2e. Del cual: euros	270 965	267 706	905	2 354	26	2e. Of which: euro
27	*IFM*	*239 235*	*237 859*	*767*	*609*	*27*	*MFIs*
28	2e. Del cual: euros	217 757	216 421	734	601	28	2e. Of which: euro
29	*Administraciones Públicas*	*452*	*452*	*-*	*-*	*29*	*General government*
30	2e. Del cual: euros	450	450	-	-	30	2e. Of which: euro
31	*Otros sectores residentes*	*59 980*	*58 051*	*170*	*1 759*	*31*	*Other resident sectors*
32	**3. Valores representativos de deuda**	**107 204**	**107 039**	**165**	**-**	32	**3. Debt securities**
33	3e. Del cual: euros	105 250	105 085	165	-	33	3e. Of which: euro
34	*IFM*	*14 361*	*14 361*	*-*	*-*	*34*	*MFIs*
35	3e. Del cual: euros	14 187	14 187	-	-	35	3e. Of which: euro
36	*Administraciones Públicas*	*72 413*	*72 413*	*-*	*-*	*36*	*General government*
37	3e. Del cual: euros	72 258	72 258	-	-	37	3e. Of which: euro
38	*Otros sectores residentes*	*20 430*	*20 265*	*165*	*-*	*38*	*Other resident sectors*
39	3e. Del cual: euros	18 805	18 641	165	-	39	3e. Of which: euro
40	**4. Participaciones en Fondos de Inversión**	**1 449**	**1 449**	**-**	**-**	40	**4. Investment fund shares/units**
41	*IFM*	*1 449*	*1 449*	*-*	*-*	*41*	*MFIs*
42	4e. Del cual: euros	1 398	1 398	-	-	42	4e. Of which euro
43	**5. Participaciones en el capital**	**41 671**	**41 499**	**45**	**126**	43	**5. Equity**
44	*IFM*	*5 434*	*5 389*	*45*	*-*	*44*	*MFIs*
45	*Otros sectores residentes*	*36 237*	*36 110*	*0*	*126*	*45*	*Other resident sectors*

October 2024 data — *EUR millions*

8.B Balance sheet of credit institutions and CFIs by institutional grouping

8. OTHER MONETARY FINANCIAL INSTITUTIONS C) Balance sheet of the institutional groupings of other MFIs

Véanse notas al final del capítulo./ *See notes at the end of the chapter.*

Datos referidos a Octubre de 2024 — *Millones de euros*

	ACTIVO (continuación)	Entidades de crédito y EFC/ *Credit institutions and CFIs* (8.31 a/ to 8.34) B=C+D+E	Entidades de depósito/ *Deposit institutions* (8.41 a/ to 8.44) C	Instituto de Crédito Oficial/ *Official Credit Institute* D	EFC/ *CFI* (8.51 a/ to 8.54) E		ASSETS (continued)
46	**C. RESTO DEL MUNDO**	**329 311**	**324 988**	**3 476**	**847**	**46**	**C. REST OF THE WORLD**
47	**2. Préstamos y créditos**	**218 336**	**214 088**	**3 435**	**812**	**47**	**2. Loans**
48	2e. Del cual: euros	51 724	50 835	1 222	572	48	2e. Of which: euro
49	**3. Valores representativos de deuda**	**37 944**	**37 932**	**11**	**1**	**49**	**3. Debt securities**
50	3e. Del cual: euros	10 865	15 785	-	-	50	3e. Of which: euro
51	**4. Participaciones en Fondos de Inversión**	**808**	**808**	**-**	**-**	**51**	**4. Investment fund shares/units**
52	5e. Del cual: euros	-	-	-	-	52	5e. Of which: euro
53	**5. Participaciones en el capital**	**72 224**	**72 159**	**30**	**34**	**53**	**5. Equity**
54	5e. Del cual: euros	-	-	-	-	54	5e. Of which: euro
55	**D. SIN CLASIFICAR**	**282 589**	**278 514**	**1 451**	**2 624**	**55**	**D. UNCLASSIFIED**
56	**1. Efectivo (todas las monedas)**	**7 380**	**7 379**	**0**	**0**	**56**	**1. Cash (all currencies)**
57	1e. Del cual: euros	7 125	7 125	0	0	57	1e. Of which: euro
58	**6. Activo fijo**	**33 122**	**32 062**	**93**	**967**	**58**	**6. Fixed assets**
59	**7. Otros activos**	**242 088**	**239 073**	**1 359**	**1 656**	**59**	**7. Remaining assets**
60	7e. Del cual: euros	58 691	57 941	350	399	60	7e. Of which: euro
61	**TOTAL ACTIVO**	**3 067 290**	**2 973 120**	**39 440**	**54 730**	**61**	**TOTAL ASSETS**
62	**e Euros**	**2 540 485**	**2 453 634**	**34 816**	**52 035**	**62**	**e Euro**
63	**x Monedas distintas del euro**	**...**	**...**	**...**	**...**	**63**	**x Other currencies**
64	**s/c Sin clasificar por monedas**	**...**	**...**	**...**	**...**	**64**	**n/c Not classified by currency**

Véanse notas al final del capítulo./ *See notes at the end of the chapter.*

Datos referidos a Octubre de 2024 — *Millones de euros*

	PASIVO	Entidades de crédito y EFC/ *Credit institutions and CFIs* (8.31 a/ to 8.34) B=C+D+E	Entidades de depósito/ *Deposit institutions* (8.41 a/ to 8.44) C	Instituto de Crédito Oficial/ *Official Credit Institute* D	EFC/ *CFI* (8.51 a/ to 8.54) E		LIABILITIES
1	**A. RESIDENTES EN ESPAÑA**	**1 860 070**	**1 820 313**	**2 467**	**37 290**	1	**A. DOMESTIC**
2	**9. Depósitos**	**1 860 070**	**1 820 313**	**2 467**	**37 290**	2	**9. Deposits**
3	9e. Del cual: euros	1 836 755	1 797 428	2 376	36 951	3	9e. Of which: euro
4	*IFM*	*126 552*	*92 343*	*1 915*	*32 294*	*4*	*MFIs*
5	9e. Del cual: euros	123 217	89 438	1 824	31 955	5	9e. Of which: euro
6	*Administración Central*	*91 571*	*91 028*	*543*	-	*6*	*Central government*
7	9e. Del cual: euros	91 460	90 917	543	-	7	9e. Of which: euro
8	*Otras Administraciones Públicas*	*97 996*	*97 995*	-	*1*	*8*	*Other general government*
9	9e. Del cual: euros	97 984	97 983	-	1	9	9e. Of which: euro
10	*Otros sectores residentes*	*1 543 939*	*1 538 935*	*9*	*4 995*	*10*	*Other resident sectors*
11	9e. Del cual: euros	1 524 082	1 519 078	9	4 995	11	9e. Of which: euro
12	**10. Participaciones de los fondos del mercado monetario**	**-**	**-**	**-**	**-**	12	**10. Money market fund shares/units**
13	**B. RESIDENTES EN OTROS PAÍSES DE LA ZONA DEL EURO**	**271 862**	**263 700**	**1 028**	**7 134**	13	**B. OTHER EURO AREA COUNTRIES**
14	**9. Depósitos**	**271 862**	**263 700**	**1 028**	**7 134**	14	**9. Deposits**
15	9e. Del cual: euros	220 774	212 790	923	7 060	15	9e. Of which: euro
16	*IFM*	*187 753*	*182 198*	*1 028*	*4 527*	*16*	*MFIs*
17	9e. Del cual: euros	158 970	153 585	923	4 461	17	9e. Of which: euro
18	*Administración Central*	*8 495*	*8 495*	-	-	*18*	*Central government*
19	9e. Del cual: euros	7 910	7 910	-	-	19	9e. Of which: euro
20	*Otras Administraciones Públicas*	*20*	*20*	-	-	*20*	*Other general government*
21	9e. Del cual: euros	20	20	-	-	21	9e. Of which: euro
22	*Otros sectores residentes*	*75 595*	*72 987*	-	*2 607*	*22*	*Other resident sectors*
23	9e. Del cual: euros	53 873	51 274	-	2 599	23	9e. Of which: euro
24	**10. Participaciones de los fondos del mercado monetario**	**-**	**-**	**-**	**-**	24	**10. Money market fund shares/units**
25	**C. RESTO DEL MUNDO**	**132 695**	**128 347**	**4 260**	**88**	25	**C. REST OF THE WORLD**
26	**9. Depósitos (total)**	**132 695**	**128 347**	**4 260**	**88**	26	**9. Deposits (total)**
27	9e. Del cual: euros	63 442	62 330	1 024	88	27	9e. Of which: euro
28	**10. Participaciones de los fondos del mercado monetario**	**-**	**-**	**-**	**-**	28	**10. Money market fund shares/units**
29	**D. SIN CLASIFICAR**	**802 662**	**760 760**	**31 685**	**10 217**	29	**D. UNCLASSIFIED**
30	**11. Valores representativos de deuda emitidos**	**333 636**	**310 826**	**22 779**	**32**	30	**11. Debt securities issued**
31	11e. Del cual: euros	248 637	235 693	12 912	32	31	11e. In euro
32	Del cual: hasta dos años	22 542	19 000	3 511	30	32	Of which: up to two years
33	11x. Monedas distintas del euro	85 000	75 133	9 867	-	33	11x. In other currencies
34	Del cual: hasta dos años	14 362	5 153	9 209	-	34	Of which: up to two years
35	**13. Capital y reservas**	**267 222**	**253 696**	**5 799**	**7 726**	35	**13. Capital and Reserves**
36	**14. Otros pasivos**	**201 803**	**196 238**	**3 107**	**2 459**	36	**14. Remaining liabilities**
37	14e. Del cual: euros	63 088	40 003	1 488	296	37	14e. Of which: euro
38	**TOTAL PASIVO**	**3 067 290**	**2 973 120**	**39 440**	**54 730**	38	**TOTAL LIABILITIES**
39	**e Euros**	**2 410 936**	**2 347 793**	**18 716**	**44 427**	39	**e Euro**
40	**x Monedas distintas del euro**	**234 633**	**220 870**	**13 350**	**413**	40	**x Other currencies**
41	**s/c Sin clasificar por monedas**	**421 720**	**404 457**	**7 374**	**9 889**	41	**n/c Not classified by currency**

October 2024 data — *EUR millions*

Véanse notas al final del capítulo./ *See notes at the end of the chapter.*

8. OTRAS INSTITUCIONES FINANCIERAS MONETARIAS
C) Balance agregado de los componentes

8.31 Entidades de crédito y establecimientos financieros de crédito. Activo: resumen

mm de euros

		Total	Por residencia				Por instrumentos							Por monedas		
		=13a15= =6a12= 1=2a5=	Residentes en España (a)	Residentes en otros países de la zona euro	Resto del mundo	Rúbricas no clasif. por residencia del emisor	Préstamos y créditos	Valores representativos de deuda	Participaciones en Fondos de Inversión (b)	Participaciones en el capital (c)	Efectivo	Activo fijo	Otros activos no clasificados	Euros	Monedas distintas del euro	Sin clasificar
		2	3	4	5=10a12	6	7	8	9	10	11	12	13	14	15
18		2 638,2	1 928,2	222,3	206,6	281,0	1 729,9	443,5	0,0	181,8	8,7	34,7	237,6	2 210,2	132,1	295,8
19		2 672,7	1 876,2	262,3	234,2	300,0	1 743,7	430,2	0,0	195,9	9,3	41,0	249,7	2 205,1	151,7	315,9
20		2 888,0	2 081,5	282,6	230,0	293,9	1 931,2	473,6	0,0	185,9	8,6	40,1	245,2	2 439,5	155,2	293,3
21		2 997,6	2 168,6	295,8	259,1	274,2	2 104,8	428,3	0,0	187,9	8,1	36,4	229,6	2 522,5	195,8	279,4
22		2 968,0	2 035,8	340,1	280,1	312,0	2 014,8	459,7	0,0	179,1	7,8	34,9	269,3	2 459,6	209,6	298,8
23		3 003,9	2 012,9	405,5	298,8	286,7	2 061,0	463,0	0,0	190,9	7,7	33,8	245,2	2 492,3	228,2	283,4
23	*May*	2 987,4	2 041,5	367,1	275,3	303,5	2 026,6	468,2	0,0	187,1	7,4	34,4	261,8	2 485,9	207,8	293,8
	Jun	2 985,8	2 018,5	383,7	278,1	305,4	2 020,5	470,4	0,0	187,4	7,5	34,3	263,6	2 480,0	209,5	296,3
	Jul	2 971,4	2 006,8	385,9	273,0	305,7	2 009,0	466,8	0,0	187,9	7,6	34,2	263,9	2 473,4	201,6	296,4
	Ago	2 948,8	1 993,2	377,9	275,3	302,4	1 992,2	463,8	0,0	188,3	7,6	34,0	260,8	2 452,7	203,2	293,0
	Sep	2 978,3	2 002,5	381,9	284,4	309,5	2 014,8	464,3	0,0	187,5	7,3	33,8	268,3	2 464,0	218,3	296,0
	Oct	2 973,7	1 999,8	384,2	283,5	306,2	2 015,3	463,0	0,0	186,9	7,6	33,7	264,9	2 460,3	219,4	293,9
	Nov	3 033,1	2 053,7	396,8	286,7	295,9	2 080,1	466,0	0,0	188,8	7,4	33,8	254,8	2 523,2	222,1	287,9
	Dic	3 003,9	2 012,9	405,5	298,8	286,7	2 061,0	463,0	0,0	190,9	7,7	33,8	245,2	2 492,3	228,2	283,4
24	*Ene*	3 007,9	2 024,4	409,7	298,5	275,3	2 074,9	463,2	0,0	192,3	7,2	33,6	234,5	2 510,5	222,0	275,4
	Feb	3 011,5	2 004,7	426,0	302,9	277,8	2 066,1	470,6	0,0	194,7	7,0	32,8	238,0	2 510,4	224,4	276,7
	Mar	3 014,9	1 977,3	439,1	313,6	284,9	2 052,0	475,3	0,0	200,5	7,7	33,3	243,9	2 499,0	231,7	284,1
	Abr	3 020,4	1 979,5	446,5	308,7	285,7	2 052,8	481,4	0,0	198,1	7,1	33,2	245,4	2 508,4	228,1	283,9
	May	3 017,6	1 983,8	436,7	314,7	282,3	2 050,0	482,2	0,0	200,4	6,9	33,1	242,4	2 504,3	230,4	282,9
	Jun	3 021,1	1 978,5	433,8	327,4	281,4	2 054,4	485,1	0,0	197,7	6,8	33,0	241,6	2 497,0	242,3	281,8
	Jul	3 034,4	1 992,1	442,1	325,3	274,9	2 074,3	483,2	0,0	199,1	7,3	33,0	234,6	2 519,0	238,3	277,1
	Ago	3 043,4	2 007,3	435,1	320,1	280,9	2 077,2	484,0	0,0	198,4	7,1	32,9	240,8	2 533,5	231,4	278,6
	Sep	3 052,1	1 990,5	448,7	335,4	277,4	2 091,0	483,9	0,0	196,8	6,9	33,1	237,5	2 529,3	246,6	276,2
	Oct P	3 067,3	2 005,4	450,0	329,3	282,6	2 096,6	489,2	0,0	195,7	7,4	33,1	242,1	2 541,7	243,6	282,0

Véanse notas al final del capítulo

8. OTRAS INSTITUCIONES FINANCIERAS MONETARIAS
C) Balance agregado de los componentes

8.32 Entidades de crédito y establecimientos financieros de crédito. Pasivo: resumen

mm de euros

		Total	Por residencia				Por instrumentos					Por monedas		
			Residentes en España (a)	Residentes en otros países de la zona euro	Resto del mundo	Rúbricas no clasificadas por residencia del tenedor	Depósitos	Participaciones en fondos del mercado monetario	Valores representativos de deuda emitidos	Capital y reservas	Otros pasivos no clasificados	Euros	Monedas distintas del euro	Sin clasificar
		=11a13 =6a10= 1=2a5=	2	3	4	5=8 a 10	6	7	8	9	10	11	12	13=9+10
18		2 638,2	1 692,0	151,3	113,2	681,6	1 956,6	6,8	230,0	269,3	182,2	2 102,9	122,2	413,1
19		2 672,7	1 698,2	164,6	101,1	708,8	1 963,9	3,8	247,2	268,2	193,4	2 120,6	134,5	417,6
20		2 888,0	1 948,1	148,6	91,8	699,4	2 188,5	4,6	249,4	261,6	188,5	2 351,7	132,6	403,7
21		2 997,6	2 046,1	155,7	91,4	704,4	2 293,2	4,5	269,5	255,0	179,9	2 438,3	162,5	396,8
22		2 968,0	1 880,8	231,5	113,3	742,3	2 225,6	-	281,1	246,7	214,5	2 365,1	196,6	406,3
23		3 003,9	1 777,9	313,6	129,1	783,3	2 220,6	-	321,9	259,1	202,3	2 366,2	227,4	410,3
23	*May*	2 987,4	1 798,4	302,6	121,0	765,5	2 222,0	-	300,8	249,3	215,4	2 369,3	208,5	409,6
	Jun	2 985,8	1 773,4	299,2	126,5	786,6	2 199,1	-	305,3	251,6	229,7	2 353,3	207,0	425,5
	Jul	2 971,4	1 758,0	302,1	121,7	789,6	2 181,8	-	307,1	253,6	228,9	2 341,8	203,7	425,9
	Ago	2 948,8	1 752,2	293,0	121,8	781,8	2 167,0	-	311,3	255,5	215,0	2 326,4	207,6	414,8
	Sep	2 978,3	1 755,6	299,4	131,2	792,1	2 186,2	-	315,7	253,8	222,6	2 341,0	219,7	417,6
	Oct	2 973,7	1 742,6	313,1	124,6	793,4	2 180,3	-	318,1	255,2	220,1	2 336,4	218,3	419,0
	Nov	3 033,1	1 774,1	322,4	138,7	797,8	2 235,3	-	326,8	256,1	214,9	2 388,3	227,5	417,3
	Dic	3 003,9	1 777,9	313,6	129,1	783,3	2 220,6	-	321,9	259,1	202,3	2 366,2	227,4	410,3
24	*Ene*	3 007,9	1 753,2	305,7	145,1	803,9	2 204,0	-	331,3	262,0	210,6	2 354,1	230,3	423,5
	Feb	3 011,5	1 784,4	296,4	139,3	791,3	2 220,2	-	325,9	262,7	202,7	2 371,4	224,7	415,3
	Mar	3 014,9	1 795,4	286,7	132,6	800,2	2 214,7	-	333,5	259,7	206,9	2 372,5	226,0	416,3
	Abr	3 020,4	1 800,0	279,3	135,3	805,8	2 214,6	-	334,9	261,7	209,2	2 380,5	219,8	420,2
	May	3 017,6	1 812,4	281,2	132,2	791,7	2 225,8	-	327,6	262,5	201,6	2 376,6	226,3	414,7
	Jun	3 021,1	1 846,0	260,3	123,2	791,6	2 229,5	-	322,3	265,3	204,1	2 373,9	226,3	420,9
	Jul	3 034,4	1 829,5	271,1	137,0	796,9	2 237,6	-	324,0	266,9	205,9	2 377,5	230,7	426,2
	Ago	3 043,4	1 852,0	270,6	127,6	793,3	2 250,2	-	327,1	268,5	197,7	2 398,7	227,5	417,2
	Sep	3 052,1	1 865,3	259,6	126,6	800,6	2 251,5	-	330,0	267,9	202,7	2 398,2	231,3	422,6
	Oct P	3 067,3	1 860,1	271,9	132,7	802,7	2 264,6	-	333,6	267,2	201,8	2 410,9	234,6	421,7

Véanse notas al final del capítulo

8. OTRAS INSTITUCIONES FINANCIERAS MONETARIAS
C) Balance agregado de los componentes

8.33 Entidades de crédito y establecimientos financieros de crédito. Activo. Residentes en España

mm de euros

		Total	Préstamos y créditos								Valores representativos de deuda		Participaciones en Fondos de Inversión (a)	Participaciones en el capital (b)
			Del cual		Del cual		Del cual		Del cual		Del cual			
			Total	Euros	IFMs total	Euros	AAPP total	Euros	Otros sectores residentes total	Euros	Total	Euros		
		12+13 1=2+10+	2=4+6+8	3=5+7+9	4	5	6	7	8	9	10	11	12	13
18		1 928,2	1 492,8	1 475,9	247,4	244,3	69,0	68,9	1 176,4	1 162,7	361,0	360,9	0,6	73,8
19		1 876,2	1 454,7	1 437,7	228,8	225,0	66,9	66,9	1 158,9	1 145,8	341,7	341,5	0,6	79,2
20		2 081,5	1 634,0	1 620,4	359,5	356,8	77,3	77,3	1 197,2	1 186,3	372,1	371,9	2,2	73,2
21		2 168,6	1 760,5	1 745,9	484,5	481,3	81,6	81,6	1 194,5	1 182,9	329,2	329,0	0,9	77,9
22		2 035,8	1 622,6	1 607,3	353,1	348,9	82,0	82,0	1 187,4	1 176,3	335,4	335,3	0,8	77,1
23		2 012,9	1 599,5	1 585,1	372,1	366,8	79,2	79,2	1 148,3	1 139,1	331,6	331,5	0,9	80,9
23	*May*	2 041,5	1 626,0	1 611,0	378,4	373,1	83,9	83,9	1 163,6	1 154,0	333,1	333,0	0,8	81,6
	Jun	2 018,5	1 600,9	1 586,9	339,0	334,5	85,9	85,9	1 176,1	1 166,5	335,5	335,3	0,8	81,3
	Jul	2 006,8	1 594,3	1 580,3	347,2	342,6	81,8	81,8	1 165,3	1 155,9	330,9	330,8	0,8	80,8
	Ago	1 993,2	1 582,5	1 568,5	346,8	343,0	81,0	81,0	1 154,6	1 144,5	329,0	328,8	0,8	80,9
	Sep	2 002,5	1 588,1	1 572,9	353,4	348,2	80,7	80,7	1 153,9	1 144,0	332,6	332,4	0,8	81,0
	Oct	1 999,8	1 587,9	1 573,2	360,5	355,4	78,5	78,5	1 148,9	1 139,2	330,4	330,3	0,8	80,7
	Nov	2 053,7	1 636,1	1 621,8	400,7	395,8	78,0	78,0	1 157,4	1 147,9	335,3	335,2	0,8	81,4
	Dic	2 012,9	1 599,5	1 585,1	372,1	366,8	79,2	79,2	1 148,3	1 139,1	331,6	331,5	0,9	80,9
24	*Ene*	2 024,4	1 610,7	1 597,5	394,4	390,2	78,7	78,7	1 137,6	1 128,7	332,1	332,0	0,8	80,8
	Feb	2 004,7	1 588,5	1 575,7	372,0	368,2	79,0	79,0	1 137,5	1 128,5	333,5	333,4	0,9	81,8
	Mar	1 977,3	1 556,9	1 545,1	334,5	331,6	79,1	79,1	1 143,4	1 134,4	336,2	336,0	0,9	83,3
	Abr	1 979,5	1 556,2	1 544,2	334,1	331,2	79,4	79,4	1 142,7	1 133,6	339,6	339,5	0,9	82,8
	May	1 983,8	1 562,4	1 550,6	339,3	336,5	81,0	81,0	1 142,1	1 133,1	338,0	337,9	0,9	82,6
	Jun	1 978,5	1 554,6	1 542,5	310,9	307,8	83,5	83,5	1 160,2	1 151,2	340,9	340,8	0,9	82,1
	Jul	1 992,1	1 568,1	1 556,2	338,7	335,8	76,7	76,7	1 152,7	1 143,8	340,9	340,8	0,9	82,2
	Ago	2 007,3	1 582,6	1 571,7	362,0	359,3	75,0	75,0	1 145,6	1 137,5	341,4	341,3	0,9	82,5
	Sep	1 990,5	1 563,9	1 551,7	339,2	335,4	76,3	76,3	1 148,4	1 140,0	343,8	343,7	0,9	81,9
	Oct P	2 005,4	1 578,6	1 567,6	354,4	351,4	76,6	76,6	1 147,6	1 139,6	344,0	343,9	0,9	81,8

Véanse notas al final del capítulo

8.34 Entidades de crédito y EFC. Pasivo. Depósitos de los residentes en España: por sectores y detalle por instrumentos de los depósitos de otros sectores residentes

mm de euros

		Por sectores													
		Total	I F M			AAPP		Otros sectores residentes							
			Total	EC,EDE, EFC y BE	Fondos del mercado monetario	Administración Central	Otras AAPP	Total	En euros						Monedas distintas euro
									Total	A la vista	Del cual A plazo	Del cual Hasta dos años	Con preaviso	Cesiones temporales	
		1=2+5+6+7	2=3+4	3	4	5	6	7=8+14	12+13 8=9+10+	9	10	11	12	13	14
18		1 692,0	290,6	287,8	2,8	15,6	56,2	1 329,7	1 314,3	919,2	372,4	177,8	0,1	22,6	15,4
19		1 698,2	256,4	254,0	2,5	15,4	54,0	1 372,3	1 354,7	1 006,7	329,1	150,0	0,3	18,5	17,7
20		1 948,1	372,0	369,8	2,2	17,2	63,6	1 495,4	1 474,4	1 146,3	307,1	121,4	0,1	20,9	21,0
21		2 046,1	411,3	409,4	1,8	22,9	74,1	1 537,8	1 515,0	1 244,6	250,2	86,9	0,1	20,1	22,8
22		1 880,8	243,8	241,7	2,1	25,3	70,7	1 540,9	1 519,4	1 276,3	231,3	86,7	0,1	11,7	21,6
23		1 777,9	146,6	143,6	2,9	23,6	73,0	1 534,8	1 513,5	1 178,4	321,5	187,8	0,1	13,5	21,3
23 *May*		1 798,4	213,3	210,3	3,0	23,9	71,3	1 489,8	1 469,6	1 201,1	255,4	118,0	0,1	13,0	20,2
Jun		1 773,4	160,2	157,8	2,4	28,6	76,7	1 507,9	1 487,9	1 208,7	266,3	128,2	0,1	12,8	20,0
Jul		1 758,0	159,8	156,7	3,1	28,7	78,5	1 491,0	1 471,1	1 183,8	274,7	138,1	0,1	12,4	19,9
Ago		1 752,2	156,3	153,2	3,1	24,6	82,5	1 488,7	1 469,1	1 177,0	280,2	144,7	0,1	11,8	19,6
Sep		1 755,6	151,8	149,0	2,8	24,2	82,1	1 497,4	1 478,9	1 179,8	287,4	153,4	0,1	11,6	18,5
Oct		1 742,6	153,1	149,7	3,4	25,5	81,4	1 482,7	1 464,3	1 154,9	295,3	163,7	0,1	14,0	18,4
Nov		1 774,1	155,5	152,0	3,5	25,4	90,7	1 502,6	1 483,4	1 159,9	309,3	173,9	0,1	14,0	19,2
Dic		1 777,9	146,6	143,6	2,9	23,6	73,0	1 534,8	1 513,5	1 178,4	321,5	187,8	0,1	13,5	21,3
24 *Ene*		1 753,2	144,5	140,6	3,9	28,0	67,8	1 512,8	1 493,3	1 151,3	326,4	194,7	0,1	15,5	19,5
Feb		1 784,4	145,1	140,8	4,3	58,4	70,0	1 510,8	1 491,8	1 144,6	331,5	201,3	0,1	15,6	19,0
Mar		1 795,4	130,0	125,4	4,6	70,9	68,7	1 525,7	1 506,1	1 157,4	335,3	206,6	0,1	13,3	19,6
Abr		1 800,0	129,9	124,8	5,1	89,2	68,3	1 512,7	1 493,5	1 142,3	334,9	209,8	0,2	16,1	19,2
May		1 812,4	130,0	124,2	5,7	86,3	67,7	1 528,5	1 509,1	1 149,1	341,7	216,1	0,2	18,0	19,4
Jun		1 846,0	127,0	121,4	5,5	76,6	74,4	1 568,0	1 548,4	1 183,1	348,6	221,6	0,3	16,4	19,5
Jul		1 829,5	128,3	122,4	5,9	72,9	85,6	1 542,8	1 522,3	1 155,2	350,0	225,2	0,3	16,8	20,5
Ago		1 852,0	131,2	125,5	5,7	81,6	91,1	1 548,1	1 527,5	1 159,5	351,2	227,7	0,3	16,6	20,6
Sep		1 865,3	129,1	123,7	5,4	87,0	95,8	1 553,5	1 532,3	1 161,5	354,8	231,2	0,3	15,7	21,2
Oct	P	1 860,1	126,6	121,6	5,0	91,6	98,0	1 544,0	1 524,1	1 150,1	354,3	232,1	0,3	19,3	19,9

8.C Apéndice al balance. Determinación de los pasivos de las entidades de crédito sujetas a reservas mínimas (a),(b)

Datos referidos a Agosto de 2024

Millones de euros

CONCEPTOS	Serie en cuadro y columna/ *Time series in table and column*	Entidades de crédito/ *Credit institutions*	CONCEPTS
	1	*2*	
I. DEPÓSITOS EN LAS ENTIDADES DE CRÉDITO RESIDENTES, EXCEPTO LOS DE LAS ENTIDADES RESIDENTES EN LA ZONA EURO, BCNS Y BCE			**I. DEPOSITS IN CREDIT INSTITUTIONS, EXCEPT OF EMU RESIDENTS CREDIT INSTITUTIONS, NCBs AND ECB**
A. Sujetos a coeficiente de caja del 1 %	**8.35/2**	**1 637 237**	**A. Subject to reserve ratio of 1 %**
A.1. A la vista, a plazo hasta dos años y disponible con preaviso hasta dos años			A.1. Overnight, with agreed maturity up to two years and redeemable at notice up to two years
. . . . .	8.35/2	1 637 237	
B. Sujetos a coeficiente de caja cero	**-**	**285 939**	**B. Subject to zero reserve ratio**
B.1. A plazo a más de dos años			B.1. With agreed maturity over two years
. . . . .	8.35/5	154 321	
B.2. Disponible con preaviso a más de dos años (inexistente para las IFMs residentes).	-	-	B.2. Reedemable at notice over two years (it doesn't exist in residents MFIs)
B.3. Cesiones temporales			B.3. Repos
. . . . .	8.35/7	131 618	
II. INSTRUMENTOS NEGOCIABLES EMITIDOS POR ENTIDADES DE CRÉDITO			**II. NEGOTIABLE INSTRUMENTS ISSUED BY CREDIT INSTITUTIONS**
A. Sujetos a coeficiente de caja del 1 %	**8.35/3**	**30 238**	**A. Subject to reserve ratio of 1 %**
A.1. Valores representativos de deuda emitidos hasta dos años (neto)	8.35/3	30 238	A.1. Debt securities issued up to two year (net)
B. Sujetos a coeficiente de caja cero	**8.35/6**	**291 475**	**B. Subject to zero reserve ratio**
B.1. Valores representativos de deuda emitidos a más de dos años (neto)	8.35/6	291 475	B.1. Debt securities issued over two year (net)

August 2024 data

EUR millions

8.C Appendix to Balance sheet. Determination of credit institutions' liabilities subject to minimun reserves (reserve base).

Véanse notas al final del capítulo./ *See notes at the end of the chapter.*

8. OTRAS INSTITUCIONES FINANCIERAS MONETARIAS
C) Balances de los componentes de OIFM

8.35 Pasivos computables en el coeficiente de reservas mínimas de la zona euro (a)

mm de euros

		Información necesaria para el cálculo del requerimiento de reservas						
		Pasivos computables con coeficiente positivo			Pasivos computables con coeficiente cero			
		Total	Depósitos hasta dos años	Valores hasta dos años	Total	Depósitos a más de dos años	Valores a más de dos años	Cesiones temporales
		1	2	3	4	5	6	7
18		...	...	...	...	...	...	...
19		...	...	...	...	...	...	...
20		...	...	...	...	...	...	...
21		1 561,3	1 533,5	27,8	466,3	180,5	236,7	49,0
22		1 644,4	1 612,8	31,6	450,3	162,4	244,0	43,9
23		...	...	...	...	...	...	...
23 *Mar*		1 590,5	1 558,1	32,4	475,7	166,6	253,0	56,1
Abr		1 584,4	1 548,1	36,4	473,0	165,4	249,7	57,9
May		...	...	...	...	...	...	...
Jun		1 611,8	1 573,3	38,6	488,8	163,5	259,9	65,4
Jul		1 597,9	1 559,4	38,6	487,0	163,0	261,7	62,3
Ago		...	...	...	...	...	...	...
Sep		1 619,3	1 579,7	39,6	499,9	162,4	269,1	68,4
Oct		1 606,0	1 565,7	40,3	501,4	160,2	270,6	70,5
Nov		1 627,6	1 586,8	40,8	530,0	162,9	278,8	88,4
Dic		...	...	...	...	...	...	...
24 *Ene*		1 627,5	1 590,8	36,6	535,8	159,1	288,2	88,5
Feb		1 616,6	1 582,2	34,4	560,6	158,5	285,4	116,7
Mar		...	...	...	...	...	...	...
Abr		1 612,9	1 578,2	34,7	595,6	154,1	294,1	147,3
May		1 629,1	1 595,5	33,6	580,2	154,2	288,1	137,9
Jun		...	...	...	...	...	...	...
Jul		1 663,8	1 633,7	30,1	569,0	155,4	288,6	125,1
Ago	P	1 667,5	1 637,2	30,2	577,4	154,3	291,5	131,6

Véanse notas al final del capítulo.

8. OTRAS INSTITUCIONES FINANCIERAS MONETARIAS
C) Balance agregado de los componentes

8.41 Entidades de depósito
Activo: resumen

mm de euros

		Total	Por residencia				Por instrumentos							Por monedas		
		=13a15= =6a12= 1=2a5=	Residentes en España (a)	Residentes en otros países de la zona euro	Resto del mundo	Rúbricas no clasif. por residencia del emisor	Préstamos y créditos	Valores representativos de deuda	Participaciones en Fondos de Inversión (b)	Participaciones en el capital (c)	Efectivo	Activo fijo	Otros activos no clasificados	Euros	Monedas distintas del euro	Sin clasificar
		2	3	4	5=10a12	6	7	8	9	10	11	12	13	14	15
18		2 536,5	1 838,6	217,2	203,4	277,2	1 646,1	430,3	2,1	180,8	8,7	33,8	234,8	2 115,6	128,4	292,4
19		2 575,7	1 790,4	257,7	230,8	296,9	1 663,1	419,0	2,9	193,9	9,3	40,1	247,5	2 115,4	147,4	313,0
20		2 800,7	2 004,6	278,3	226,7	291,1	1 858,6	463,5	3,3	184,3	8,6	39,2	243,3	2 358,9	151,2	290,6
21		2 904,3	2 088,1	290,8	254,7	270,7	2 027,4	418,3	2,4	185,5	8,1	35,0	227,6	2 437,3	191,3	275,7
22		2 879,0	1 959,5	335,7	275,6	308,2	1 942,7	449,3	2,4	176,5	7,8	33,7	266,7	2 378,3	205,2	295,5
23		2 912,6	1 933,9	400,8	294,9	282,9	1 984,7	454,2	2,4	188,4	7,7	32,6	242,7	2 408,2	224,0	280,3
23 *May*		2 900,6	1 966,4	363,3	271,5	299,4	1 955,4	458,8	2,1	184,9	7,3	33,1	259,0	2 405,9	203,9	290,8
Jun		2 896,7	1 941,7	379,6	274,2	301,1	1 947,4	461,0	2,0	185,2	7,4	33,0	260,7	2 397,9	205,5	293,3
Jul		2 882,8	1 930,4	381,7	269,1	301,5	1 936,4	457,3	2,1	185,6	7,6	33,0	261,0	2 391,7	197,7	293,4
Ago		2 862,2	1 918,7	373,6	271,5	298,3	1 921,4	454,3	2,1	186,0	7,6	32,8	257,9	2 372,8	199,4	289,9
Sep		2 889,3	1 926,0	377,7	280,4	305,3	1 941,9	454,8	2,2	185,2	7,2	32,6	265,4	2 382,7	213,8	292,8
Oct		2 883,6	1 921,8	380,1	279,7	302,1	1 941,3	453,4	2,3	184,6	7,5	32,5	262,0	2 377,5	215,3	290,8
Nov		2 941,4	1 974,6	392,1	282,9	291,8	2 004,0	456,9	2,4	186,4	7,3	32,6	251,8	2 438,8	218,0	284,7
Dic		2 912,6	1 933,9	400,8	294,9	282,9	1 984,7	454,2	2,4	188,4	7,7	32,6	242,7	2 408,2	224,0	280,3
24 *Ene*		2 918,9	1 947,0	405,5	294,8	271,6	2 001,5	453,8	2,2	189,7	7,2	32,4	232,0	2 428,2	218,2	272,5
Feb		2 922,6	1 927,2	421,9	299,4	274,2	1 993,9	460,2	2,3	192,2	7,0	31,7	235,5	2 428,1	220,7	273,8
Mar		2 925,1	1 898,8	435,2	309,8	281,3	1 978,9	464,8	2,2	197,9	7,7	32,2	241,5	2 415,9	228,0	281,3
Abr		2 930,1	1 901,1	442,6	304,5	281,8	1 979,8	470,5	2,4	195,4	7,1	32,1	242,7	2 425,0	224,1	281,0
May		2 926,1	1 904,1	432,9	310,5	278,6	1 975,8	471,4	2,6	197,7	6,9	32,0	239,8	2 419,8	226,4	279,9
Jun		2 928,4	1 898,4	429,4	322,9	277,7	1 978,8	474,4	2,6	195,0	6,8	31,9	239,0	2 411,5	238,1	278,7
Jul		2 942,9	1 913,3	437,5	320,8	271,2	2 000,0	472,4	2,9	196,4	7,3	32,0	232,0	2 434,6	234,3	274,0
Ago		2 951,2	1 927,8	430,8	315,7	276,9	2 002,3	473,4	2,9	195,8	7,1	31,9	237,9	2 448,5	227,5	275,2
Sep		2 960,1	1 910,5	445,1	331,0	273,4	2 015,8	473,7	3,0	194,1	6,9	32,0	234,5	2 444,4	242,7	272,9
Oct	P	2 973,1	1 923,3	446,4	325,0	278,5	2 019,6	478,9	3,1	193,0	7,4	32,1	239,1	2 454,9	239,6	278,6

Véanse notas al final del capítulo

8. OTRAS INSTITUCIONES FINANCIERAS MONETARIAS
C) Balance agregado de los componentes

8.42 Entidades de depósito
Pasivo: resumen

mm de euros

		Total	Por residencia				Por instrumentos					Por monedas		
			Residentes en España (a)	Residentes en otros países de la zona euro	Resto del mundo	Rúbricas no clasificadas por residencia del tenedor	Depósitos	Participaciones en fondos del mercado monetario	Valores representativos de deuda emitidos	Capital y reservas	Otros pasivos no clasificados	Euros	Monedas distintas del euro	Sin clasificar
		=11a13 =6a10= 1=2a5=	2	3	4	5=8 a 10	6	7	8	9	10	11	12	13=9+10
18		2 536,5	1 643,3	143,9	103,9	645,4	1 891,1	...	210,8	255,9	178,7	2 026,2	113,9	396,4
19		2 575,7	1 648,5	158,8	92,7	675,8	1 900,0	...	231,5	254,4	189,9	2 049,7	125,4	400,6
20		2 800,7	1 905,6	142,0	84,7	668,3	2 132,4	...	234,0	249,2	185,1	2 289,3	122,9	388,5
21		2 904,3	2 003,3	148,2	86,1	666,7	2 237,6	...	249,4	241,7	175,6	2 375,5	149,2	379,6
22		2 879,0	1 837,3	223,6	108,7	709,4	2 169,6	...	267,7	232,5	209,1	2 304,4	187,0	387,6
23		2 912,6	1 736,8	304,4	124,6	746,8	2 165,8	...	305,0	244,9	196,9	2 304,7	216,2	391,7
23	*May*	2 900,6	1 760,9	294,5	116,1	729,0	2 171,6	...	284,7	234,6	209,8	2 312,6	198,0	389,9
	Jun	2 896,7	1 734,9	290,7	122,0	749,2	2 147,5	...	288,3	237,0	223,9	2 294,4	196,6	405,7
	Jul	2 882,8	1 719,7	293,5	117,2	752,4	2 130,4	...	290,4	239,0	223,1	2 282,7	194,0	406,2
	Ago	2 862,2	1 714,8	284,3	117,4	745,7	2 116,4	...	295,6	240,9	209,2	2 268,0	199,0	395,2
	Sep	2 889,3	1 717,7	290,8	126,4	754,4	2 134,9	...	298,4	239,4	216,7	2 282,2	208,8	398,3
	Oct	2 883,6	1 704,9	304,4	119,7	754,6	2 129,0	...	299,5	240,6	214,5	2 277,1	206,8	399,7
	Nov	2 941,4	1 735,6	313,3	134,1	758,4	2 183,0	...	307,5	241,8	209,1	2 327,3	216,0	398,1
	Dic	2 912,6	1 736,8	304,4	124,6	746,8	2 165,8	...	305,0	244,9	196,9	2 304,7	216,2	391,7
24	*Ene*	2 918,9	1 714,7	296,3	140,5	767,4	2 151,5	...	314,3	247,8	205,3	2 294,5	219,4	405,0
	Feb	2 922,6	1 746,1	287,2	134,8	754,5	2 168,1	...	308,5	248,4	197,6	2 310,9	214,9	396,9
	Mar	2 925,1	1 756,5	277,6	128,1	762,9	2 162,2	...	315,4	245,4	202,1	2 311,1	216,0	398,0
	Abr	2 930,1	1 761,3	270,3	130,7	767,7	2 162,3	...	316,2	247,4	204,1	2 319,7	208,5	401,8
	May	2 926,1	1 773,3	271,7	127,9	753,2	2 172,9	...	308,3	248,7	196,2	2 314,7	214,7	396,7
	Jun	2 928,4	1 805,8	250,8	119,0	752,8	2 175,6	...	302,8	251,7	198,3	2 310,7	214,6	403,1
	Jul	2 942,9	1 789,8	261,8	132,6	758,7	2 184,2	...	305,0	253,6	200,1	2 314,3	219,8	408,8
	Ago	2 951,2	1 811,7	261,7	123,2	754,5	2 196,6	...	307,6	255,2	191,8	2 335,2	216,0	399,9
	Sep	2 960,1	1 825,4	251,2	122,3	761,1	2 199,0	...	309,4	254,4	197,3	2 334,8	219,8	405,4
	Oct P	2 973,1	1 820,3	263,7	128,3	760,8	2 212,4	...	310,8	253,7	196,2	2 347,8	220,9	404,5

Véanse notas al final del capítulo

8. OTRAS INSTITUCIONES FINANCIERAS MONETARIAS
C) Balance agregado de los componentes

8.43 Entidades de depósito
Activo. Residentes en España

mm de euros

		Total	Préstamos y créditos								Valores representativos de deuda		Participaciones en Fondos de Inversión (a)	Participaciones en el capital (b)
			Total	Del cual Euros	IFMs total	Del cual Euros	AAPP total	Del cual Euros	Otros sectores residentes total	Del cual Euros	Total	Del cual Euros		
		12+13 1=2+10+	2=4+6+8	3=5+7+9	4	5	6	7	8	9	10	11	12	13
18		1 838,6	1 416,6	1 400,8	232,6	229,4	65,7	65,7	1 118,3	1 105,7	348,4	348,2	0,6	73,0
19		1 790,4	1 381,2	1 365,6	216,5	212,7	63,8	63,8	1 101,0	1 089,1	331,1	330,8	0,6	77,5
20		2 004,6	1 568,2	1 555,7	346,3	343,8	74,4	74,4	1 147,6	1 137,5	362,4	362,3	2,2	71,8
21		2 088,1	1 691,2	1 677,6	468,0	465,1	78,9	78,9	1 144,2	1 133,6	319,7	319,6	0,9	76,3
22		1 959,5	1 557,9	1 543,7	343,6	339,5	79,8	79,8	1 134,5	1 124,3	325,7	325,6	0,8	75,1
23		1 933,9	1 530,7	1 517,2	362,1	357,1	75,2	75,2	1 093,4	1 085,0	323,6	323,4	0,9	78,8
23	*May*	1 966,4	1 561,6	1 547,4	368,4	363,2	80,9	80,9	1 112,3	1 103,3	324,3	324,2	0,8	79,6
	Jun	1 941,7	1 534,9	1 521,6	329,7	325,3	82,0	82,0	1 123,2	1 114,3	326,7	326,5	0,8	79,3
	Jul	1 930,4	1 528,8	1 515,6	338,0	333,5	78,1	78,1	1 112,7	1 103,9	322,0	321,9	0,8	78,7
	Ago	1 918,7	1 519,0	1 505,6	338,7	334,8	77,5	77,5	1 102,8	1 093,3	320,1	320,0	0,8	78,8
	Sep	1 926,0	1 522,7	1 508,6	343,2	338,4	77,3	77,3	1 102,2	1 093,0	323,6	323,5	0,8	79,0
	Oct	1 921,8	1 521,0	1 507,3	349,1	344,4	75,1	75,1	1 096,8	1 087,8	321,3	321,2	0,8	78,6
	Nov	1 974,6	1 567,6	1 554,1	387,9	383,1	74,9	74,9	1 104,8	1 096,0	326,8	326,7	0,8	79,3
	Dic	1 933,9	1 530,7	1 517,2	362,1	357,1	75,2	75,2	1 093,4	1 085,0	323,6	323,4	0,9	78,8
24	*Ene*	1 947,0	1 544,2	1 532,0	384,9	381,0	75,1	75,1	1 084,3	1 075,9	323,4	323,3	0,8	78,6
	Feb	1 927,2	1 523,0	1 511,1	362,6	359,1	75,6	75,6	1 084,8	1 076,4	323,8	323,6	0,9	79,6
	Mar	1 898,8	1 490,8	1 479,6	324,7	321,9	75,4	75,4	1 090,8	1 082,4	326,2	326,1	0,9	80,9
	Abr	1 901,1	1 490,5	1 479,1	324,4	321,6	75,8	75,8	1 090,2	1 081,6	329,3	329,2	0,9	80,4
	May	1 904,1	1 495,3	1 484,0	328,4	325,6	77,6	77,6	1 089,3	1 080,9	327,7	327,6	0,9	80,2
	Jun	1 898,4	1 487,1	1 475,7	300,3	297,3	80,1	80,1	1 106,6	1 098,2	330,8	330,7	0,8	79,6
	Jul	1 913,3	1 501,8	1 490,5	329,2	326,3	73,7	73,7	1 098,9	1 090,5	330,8	330,7	0,9	79,8
	Ago	1 927,8	1 515,5	1 505,2	351,2	348,5	72,1	72,1	1 092,2	1 084,6	331,3	331,2	0,9	80,1
	Sep	1 910,5	1 496,3	1 484,7	329,1	325,4	72,5	72,5	1 094,7	1 086,8	333,8	333,7	0,9	79,4
	Oct P	1 923,3	1 509,1	1 498,6	342,0	339,0	73,2	73,2	1 094,0	1 086,4	333,9	333,8	0,9	79,4

Véanse notas al final del capítulo

8. OTRAS INSTITUCIONES FINANCIERAS MONETARIAS
C) Balance agregado de los componentes

8.44 Entidades de depósito. Pasivo. Depósitos de los residentes en España: por sectores y detalle por instrumentos de los depósitos de otros sectores residentes

mm de euros

		Por sectores													
		Total	I F M			AAPP		Otros sectores residentes							
			Total	EC,EDE, EFC y BE	Fondos del mercado monetario	Administración Central	Otras AAPP	Total	En euros						Monedas distintas euro
									Total	A la vista	Del cual A plazo	Del cual Hasta dos años	Con preaviso	Cesiones temporales	
		1=2+5+6+7	2=3+4	3	4	5	6	7=8+14	8=9+10+12+13	9	10	11	12	13	14
18		1 643,3	254,6	251,9	2,8	14,7	56,2	1 317,8	1 302,5	919,1	360,7	177,8	-	22,6	15,4
19		1 648,5	216,9	214,4	2,5	14,8	54,0	1 362,9	1 345,2	1 006,7	319,8	150,0	0,3	18,5	17,7
20		1 905,6	337,8	335,6	2,2	15,8	63,6	1 488,4	1 467,4	1 146,2	300,2	121,3	0,1	20,9	21,0
21		2 003,3	375,5	373,7	1,8	22,2	74,1	1 531,4	1 508,6	1 244,4	244,1	86,9	0,1	20,1	22,8
22		1 837,3	206,8	204,7	2,1	25,0	70,7	1 534,8	1 513,3	1 276,3	225,3	86,7	-	11,7	21,6
23		1 736,8	111,0	108,1	2,9	23,2	72,9	1 529,6	1 508,3	1 178,3	316,5	187,6	0,0	13,4	21,3
23	*May*	1 760,9	182,1	179,1	3,0	23,6	71,3	1 483,9	1 463,7	1 201,1	249,6	117,8	0,0	13,0	20,2
	Jun	1 734,9	127,9	125,5	2,4	28,2	76,7	1 502,0	1 482,0	1 208,6	260,5	128,1	0,0	12,8	20,0
	Jul	1 719,7	127,7	124,7	3,1	28,3	78,5	1 485,1	1 465,2	1 183,8	269,0	138,0	0,0	12,3	19,9
	Ago	1 714,8	125,0	121,9	3,1	24,3	82,5	1 483,0	1 463,4	1 177,0	274,6	144,6	0,0	11,8	19,6
	Sep	1 717,7	119,8	117,0	2,8	23,8	82,1	1 492,0	1 473,5	1 179,7	282,2	153,3	0,0	11,5	18,5
	Oct	1 704,9	121,1	117,7	3,4	25,1	81,4	1 477,3	1 458,9	1 154,8	290,2	163,6	0,0	13,9	18,4
	Nov	1 735,6	122,6	119,1	3,5	25,0	90,7	1 497,3	1 478,1	1 159,9	304,2	173,8	0,0	13,9	19,2
	Dic	1 736,8	111,0	108,1	2,9	23,2	72,9	1 529,6	1 508,3	1 178,3	316,5	187,6	0,0	13,4	21,3
24	*Ene*	1 714,7	111,5	107,5	3,9	27,7	67,8	1 507,7	1 488,2	1 151,2	321,5	194,6	0,0	15,4	19,5
	Feb	1 746,1	112,2	107,8	4,3	58,1	70,0	1 505,7	1 486,7	1 144,5	326,7	201,2	0,0	15,5	19,0
	Mar	1 756,5	96,6	92,0	4,6	70,5	68,7	1 520,7	1 501,1	1 157,4	330,5	206,4	-	13,2	19,6
	Abr	1 761,3	96,4	91,4	5,1	88,8	68,3	1 507,7	1 488,5	1 142,2	330,2	209,7	0,1	16,0	19,2
	May	1 773,3	96,0	90,3	5,7	86,0	67,6	1 523,6	1 504,2	1 149,1	337,1	216,0	0,1	17,9	19,4
	Jun	1 805,8	91,9	86,4	5,5	76,2	74,4	1 563,2	1 543,6	1 183,1	344,0	221,5	0,2	16,3	19,5
	Jul	1 789,8	93,7	87,8	5,9	72,5	85,6	1 538,0	1 517,5	1 155,1	345,4	225,1	0,2	16,7	20,5
	Ago	1 811,7	96,2	90,5	5,7	81,0	91,1	1 543,4	1 522,8	1 159,5	346,7	227,6	0,2	16,5	20,6
	Sep	1 825,4	94,9	89,6	5,4	86,4	95,8	1 548,3	1 527,1	1 161,5	349,8	231,1	0,2	15,6	21,2
	Oct P	1 820,3	92,3	87,4	5,0	91,0	98,0	1 538,9	1 519,1	1 150,1	349,4	232,0	0,2	19,3	19,9

8. OTRAS INSTITUCIONES FINANCIERAS MONETARIAS
C) Balance agregado de los componentes

8.51. Establecimientos financieros de crédito Activo: resumen

mm de euros

		Total	Por residencia				Por instrumentos							Por monedas		
			Residentes en España (a)	Residentes en otros países de la zona euro	Resto del mundo	Rúbricas no clasif. por residencia del emisor	Préstamos y créditos	Valores representativos de deuda	Participaciones en Fondos de Inversión (b)	Participaciones en el capital (c)	Efectivo	Activo fijo	Otros activos no clasificados	Euros	Monedas distintas del euro	Sin clasificar
		=13a15= =6a12= 1=2a5=	2	3	4	5=10a12	6	7	8	9	10	11	12	13	14	15
18		64,6	56,1	4,3	1,6	2,6	59,0	2,7	-	0,2	0,0	0,9	1,8	60,2	1,9	2,5
19		64,6	56,3	4,2	1,7	2,4	58,8	2,4	-	1,1	0,0	0,8	1,5	60,2	2,1	2,4
20		52,3	45,4	3,6	1,2	2,2	47,4	2,1	-	0,7	0,0	0,8	1,3	48,8	1,3	2,1
21		54,9	46,1	4,1	2,0	2,7	49,0	2,0	-	1,3	0,0	1,3	1,3	50,2	1,6	3,1
22		58,5	50,2	3,7	1,7	2,9	51,8	2,5	-	1,2	0,0	1,1	1,8	54,6	1,2	2,8
23		59,0	51,4	3,5	1,1	3,0	52,7	2,4	-	0,8	0,0	1,1	1,9	55,6	0,8	2,6
23	*May*	55,7	48,6	3,1	0,9	3,1	49,4	2,4	-	0,8	0,1	1,2	1,9	52,7	0,6	2,5
	Jun	57,1	49,6	3,3	1,0	3,3	50,5	2,5	-	0,8	0,1	1,1	2,0	53,8	0,7	2,6
	Jul	56,4	49,1	3,2	0,9	3,2	50,0	2,5	-	0,8	0,0	1,1	2,0	53,2	0,6	2,6
	Ago	55,7	48,6	3,0	0,9	3,2	49,3	2,4	-	0,8	0,0	1,1	2,0	52,5	0,6	2,6
	Sep	55,9	48,7	3,1	1,0	3,2	49,7	2,2	-	0,8	0,0	1,1	2,1	52,5	0,8	2,6
	Oct	55,5	48,4	3,1	0,9	3,1	49,4	2,2	-	0,8	0,0	1,1	2,0	52,3	0,6	2,6
	Nov	56,7	49,2	3,3	0,9	3,2	50,4	2,3	-	0,8	0,0	1,1	2,0	53,4	0,7	2,6
	Dic	59,0	51,4	3,5	1,1	3,0	52,7	2,4	-	0,8	0,0	1,1	1,9	55,6	0,8	2,6
24	*Ene*	56,1	49,1	3,3	0,9	2,8	50,1	2,4	-	0,8	0,0	1,1	1,7	53,2	0,5	2,4
	Feb	55,2	48,4	3,1	0,8	2,9	49,2	2,3	-	0,8	0,0	1,1	1,8	52,3	0,5	2,4
	Mar	55,5	48,8	3,0	0,9	2,8	49,7	2,2	-	0,8	0,0	1,0	1,7	52,6	0,5	2,4
	Abr	55,1	48,5	3,0	0,8	2,8	49,3	2,2	-	0,8	0,0	1,0	1,8	52,3	0,5	2,4
	May	55,4	48,8	2,9	0,9	2,8	49,7	2,1	-	0,8	0,0	1,0	1,8	52,6	0,5	2,3
	Jun	56,6	49,9	3,0	1,0	2,8	51,0	2,1	-	0,8	0,0	1,0	1,8	53,7	0,5	2,4
	Jul	55,7	48,9	3,1	0,9	2,7	50,0	2,2	-	0,8	0,0	1,0	1,7	52,9	0,5	2,3
	Ago	55,6	49,0	3,0	0,9	2,7	50,1	2,0	-	0,8	0,0	1,0	1,7	52,9	0,5	2,3
	Sep	54,5	48,5	2,5	0,9	2,6	49,6	1,5	-	0,8	0,0	1,0	1,7	51,7	0,5	2,3
	Oct P	54,7	48,8	2,5	0,8	2,6	49,8	1,5	-	0,8	0,0	1,0	1,7	52,0	0,4	2,3

Véanse notas al final del capítulo

8. OTRAS INSTITUCIONES FINANCIERAS MONETARIAS
C) Balance agregado de los componentes

8.52. Establecimientos financieros de crédito
Pasivo: resumen

mm de euros

		Total	Por residencia				Por instrumentos					Por monedas		
			Residentes en España (a)	Residentes en otros países de la zona euro	Resto del mundo	Rúbricas no clasificadas por residencia del tenedor	Depósitos	Participaciones en fondos del mercado monetario	Valores representativos de deuda emitidos	Capital y reservas	Otros pasivos no clasificados	Euros	Monedas distintas del euro	Sin clasificar
		=11a13 =6a10= 1=2a5=	2	3	4	5=8 a 10	6	7	8	9	10	11	12	13=9+10
18		64,6	47,8	7,3	0,1	9,4	55,1	...	0,0	7,3	2,1	53,8	1,4	9,3
19		64,6	48,5	5,7	0,1	10,3	54,3	...	0,0	7,8	2,4	52,8	1,7	10,1
20		52,3	37,9	6,0	0,1	8,3	44,0	...	0,0	6,6	1,7	43,0	1,2	8,1
21		54,9	38,3	7,0	0,1	9,6	45,4	...	0,0	7,3	2,2	44,1	1,3	9,5
22		58,5	40,0	7,8	0,1	10,6	47,9	...	0,0	8,0	2,6	47,2	1,0	10,3
23		59,0	39,2	9,0	0,1	10,7	48,3	...	0,0	7,8	2,8	48,0	0,6	10,3
23 *May*		55,7	36,4	8,1	0,1	11,2	44,6	...	0,0	8,2	2,9	44,4	0,5	10,9
Jun		57,1	37,5	8,4	0,1	11,1	46,0	...	0,0	8,1	3,0	45,7	0,6	10,8
Jul		56,4	37,1	8,3	0,1	11,0	45,4	...	0,0	8,1	2,9	45,3	0,5	10,6
Ago		55,7	36,3	8,3	0,1	11,0	44,7	...	0,0	8,2	2,8	44,6	0,5	10,6
Sep		55,9	36,5	8,3	0,1	11,0	44,9	...	0,0	8,2	2,8	44,6	0,6	10,7
Oct		55,5	36,1	8,5	0,1	10,9	44,6	...	0,0	8,3	2,6	44,4	0,5	10,6
Nov		56,7	36,9	8,8	0,1	10,8	45,9	...	0,0	8,1	2,7	45,7	0,5	10,5
Dic		59,0	39,2	9,0	0,1	10,7	48,3	...	0,0	7,8	2,8	48,0	0,6	10,3
24 *Ene*		56,1	36,7	8,8	0,1	10,5	45,6	...	0,0	7,9	2,7	45,4	0,5	10,2
Feb		55,2	36,1	8,6	0,1	10,4	44,8	...	0,0	7,9	2,5	44,7	0,4	10,1
Mar		55,5	36,4	8,4	0,1	10,5	44,9	...	0,0	8,0	2,5	44,8	0,5	10,2
Abr		55,1	36,2	8,4	0,1	10,4	44,7	...	0,0	7,8	2,5	44,6	0,4	10,1
May		55,4	36,6	8,4	0,1	10,3	45,1	...	0,0	7,7	2,5	45,0	0,5	9,9
Jun		56,6	37,7	8,4	0,1	10,4	46,3	...	0,0	7,6	2,8	46,0	0,5	10,1
Jul		55,7	37,2	8,2	0,1	10,2	45,5	...	0,0	7,6	2,6	45,3	0,5	9,8
Ago		55,6	37,7	7,7	0,1	10,1	45,5	...	0,0	7,6	2,5	45,4	0,5	9,8
Sep		54,5	37,2	7,2	0,1	10,0	44,5	...	0,0	7,6	2,4	44,3	0,5	9,7
Oct	P	54,7	37,3	7,1	0,1	10,2	44,5	...	0,0	7,7	2,5	44,4	0,4	9,9

Véanse notas al final del capítulo

8. OTRAS INSTITUCIONES FINANCIERAS MONETARIAS
C) Balance agregado de los componentes

8.53. Establecimientos financieros de crédito
Activo. Residentes en España

mm de euros

		Total	Préstamos y créditos								Valores representativos de deuda		Participaciones en Fondos de Inversión (a)	Participaciones en el capital (b)
			Del cual		Del cual		Del cual		Del cual		Del cual			
			Total	Euros	IFMs total	Euros	AAPP total	Euros	Otros sectores residentes total	Euros	Total	Euros		
		12+13 1=2+10+	2=4+6+8	3=5+7+9	4	5	6	7	8	9	10	11	12	13
18		56,1	53,7	53,1	2,0	1,9	0,5	0,5	51,2	50,6	2,2	2,2	...	0,2
19		56,3	53,5	52,7	2,1	2,1	0,4	0,4	51,0	50,2	1,8	1,8	...	1,0
20		45,4	43,1	42,6	1,2	1,2	0,5	0,5	41,5	40,9	1,7	1,7	...	0,5
21		46,1	44,0	43,4	0,8	0,7	0,4	0,4	42,8	42,2	1,6	1,6	...	0,6
22		50,2	47,6	47,1	1,4	1,4	0,6	0,6	45,6	45,1	2,0	2,0	...	0,6
23		51,4	48,9	48,5	1,5	1,5	1,1	1,1	46,3	45,9	1,8	1,8	...	0,6
23 *May*		48,6	46,0	45,7	1,2	1,2	0,6	0,6	44,2	43,9	2,1	2,1	...	0,6
Jun		49,6	46,9	46,6	0,9	0,9	0,5	0,5	45,5	45,2	2,0	2,0	...	0,6
Jul		49,1	46,5	46,2	1,1	1,1	0,5	0,5	44,9	44,6	2,0	2,0	...	0,6
Ago		48,6	45,9	45,7	1,3	1,3	0,6	0,6	44,1	43,8	2,0	2,0	...	0,6
Sep		48,7	46,1	45,8	1,5	1,5	0,6	0,6	44,0	43,7	1,9	1,9	...	0,6
Oct		48,4	45,8	45,5	1,0	1,0	0,7	0,7	44,1	43,8	1,9	1,9	...	0,6
Nov		49,2	46,8	46,4	1,4	1,4	0,6	0,6	44,8	44,4	1,9	1,9	...	0,6
Dic		51,4	48,9	48,5	1,5	1,5	1,1	1,1	46,3	45,9	1,8	1,8	...	0,6
24 *Ene*		49,1	46,6	46,4	1,1	1,0	0,7	0,7	44,9	44,6	1,8	1,8	...	0,6
Feb		48,4	45,9	45,7	1,1	1,1	0,6	0,6	44,2	43,9	1,9	1,9	...	0,6
Mar		48,8	46,4	46,2	1,6	1,6	0,6	0,6	44,2	44,0	1,8	1,8	...	0,6
Abr		48,5	46,1	45,9	1,4	1,4	0,6	0,6	44,1	43,9	1,8	1,8	...	0,6
May		48,8	46,5	46,3	1,4	1,4	0,7	0,7	44,3	44,1	1,7	1,7	...	0,6
Jun		49,9	47,6	47,4	1,5	1,5	0,8	0,8	45,2	45,0	1,7	1,7	...	0,6
Jul		48,9	46,7	46,5	1,2	1,2	0,7	0,7	44,8	44,6	1,6	1,6	...	0,6
Ago		49,0	46,8	46,6	1,9	1,9	0,8	0,8	44,2	44,0	1,5	1,5	...	0,6
Sep		48,5	46,4	46,2	1,2	1,2	0,8	0,8	44,4	44,2	1,5	1,5	...	0,6
Oct	P	48,8	46,7	46,5	1,4	1,4	0,8	0,8	44,5	44,3	1,5	1,5	...	0,6

Véanse notas al final del capítulo

8.54. Establecimientos financieros de crédito Pasivo. Depósitos de los residentes en España: por sectores y detalle por instrumentos

mm de euros

	Por sectores															
	Del cual		I F M s				AAPP		Otros sectores residentes							
	Total	Euros	Del cual		Entidades de crédito y BE	Fondos del mercado monetario	Administración Central	Otras Administraciones Públicas	Total	En euros						Monedas distintas del euro
			Total	Euros						Total	A la vista	A plazo	del cual Hasta dos años	Con preaviso	Cesiones temporales	
	1=3+7a9	2=4+10	3=5+6	4	5	6	7	8	9=10+16	10	11	12	13	14	15	16
18	47,8	46,4	36,0	34,6	36,0	-	-	0,0	11,8	11,8	0,0	11,7	0,0	0,1	-	-
19	48,5	46,8	39,0	37,4	39,0	-	-	0,0	9,4	9,4	0,0	9,3	0,0	0,1	-	-
20	37,9	36,8	31,0	29,9	31,0	-	-	0,0	6,9	6,9	0,0	6,9	0,0	0,1	-	-
21	38,3	37,1	32,1	30,9	32,1	-	-	0,0	6,2	6,2	0,0	6,1	0,0	0,1	-	-
22	40,0	39,1	33,9	33,1	33,9	-	-	0,0	6,1	6,1	0,0	6,0	0,1	0,1	-	-
23	39,2	38,7	34,1	33,6	34,1	-	-	0,0	5,1	5,1	0,0	5,0	0,1	0,1	-	-
23 *May*	36,4	36,0	30,5	30,1	30,5	-	-	0,0	5,9	5,9	0,0	5,8	0,1	0,1	-	-
Jun	37,5	37,0	31,7	31,2	31,7	-	-	0,0	5,8	5,8	0,0	5,7	0,1	0,1	-	-
Jul	37,1	36,7	31,3	30,9	31,3	-	-	0,0	5,8	5,8	0,0	5,7	0,1	0,1	-	-
Ago	36,3	35,9	30,6	30,2	30,6	-	-	0,0	5,7	5,7	0,0	5,6	0,1	0,1	-	-
Sep	36,5	36,0	31,1	30,7	31,1	-	-	0,0	5,3	5,3	0,0	5,2	0,1	0,1	-	-
Oct	36,1	35,6	30,8	30,3	30,8	-	-	0,0	5,3	5,3	0,0	5,2	0,1	0,1	-	-
Nov	36,9	36,5	31,8	31,4	31,8	-	-	0,0	5,1	5,1	0,0	5,0	0,1	0,1	-	-
Dic	39,2	38,7	34,1	33,6	34,1	-	-	0,0	5,1	5,1	0,0	5,0	0,1	0,1	-	-
24 *Ene*	36,7	36,3	31,7	31,3	31,7	0,0	-	0,0	5,0	5,0	0,0	4,9	0,1	0,1	-	-
Feb	36,1	35,8	31,2	30,9	31,2	-0,0	-	0,0	4,9	4,9	0,0	4,8	0,1	0,1	-	-
Mar	36,4	36,0	31,5	31,1	31,5	-	-	0,0	4,9	4,9	0,0	4,8	0,1	0,1	-	-
Abr	36,2	35,9	31,4	31,1	31,4	-0,0	-	0,0	4,8	4,8	0,0	4,7	0,1	0,1	-	-
May	36,6	36,3	31,9	31,5	31,9	0,0	-	0,0	4,7	4,7	0,0	4,6	0,1	0,1	-	-
Jun	37,7	37,3	33,0	32,6	33,0	-	-	0,0	4,7	4,7	0,0	4,6	0,1	0,1	-	-
Jul	37,2	36,8	32,5	32,1	32,5	-	-	0,0	4,7	4,7	0,0	4,6	0,1	0,1	-	-
Ago	37,7	37,3	33,1	32,7	33,1	-	-	0,0	4,6	4,6	0,0	4,5	0,1	0,1	-	-
Sep	37,2	36,8	32,1	31,7	32,1	-	-	0,0	5,1	5,1	0,0	5,0	0,1	0,1	-	-
Oct P	37,3	37,0	32,3	32,0	32,3	-	-	0,0	5,0	5,0	0,0	4,9	0,1	0,1	-	-

Millones de euros

ACTIVO	Diciembre 1997 Balance de FIAMM que son FMM (a)	Enero 1998 Balance de FIAMM que son FMM (b)	Diciembre 1998			Enero 1999 Balance FMM=FIAMM (c)	Octubre 2024 Balance FMM
			Balance de FIAMM que son FMM (b)	Balance de FIAMM que no son FMM (b)	Balance total FIAMM		
	1	2	3	4	5=3+4	6	7
A. RESIDENTES EN ESPAÑA	**38 050**	**32 028**	**26 111**	**16 750**	**42 861**	**40 210**	**5 340**
2. Préstamos y créditos (depósitos y adquisiciones temporales)	**22 880**	**18 036**	**14 358**	**7 029**	**21 386**	**20 455**	**3 425**
IFM	22 366	17 492	13 947	7 017	20 963	19 784	3 425
Administraciones Públicas	-	-	-	-	-	-	-
Otros residentes	514	545	411	12	423	672	-
3. Valores distintos de acciones y participaciones	**15 169**	**13 991**	**11 753**	**9 722**	**21 475**	**19 755**	**1 915**
3e. Del cual euros	15 169	13 991	11 745	9 722	21 466	19 755	1 915
IFM	52	79	130	35	165	995	445
3e. Del cual euros	52	79	130	35	165	995	445
Del cual hasta dos años	25	28	118	34	152	969	-
3x. Monedas distintas del euro	-	-	-	-	-	-	-
Administraciones Públicas	14 390	13 237	10 644	9 050	19 694	17 222	976
3e. Del cual euros	14 390	13 237	10 636	9 050	19 686	17 222	976
Otros residentes	728	676	979	637	1 615	1 538	494
3e. Del cual euros	728	676	979	637	1 615	1 538	494
4. y 5. Instrumentos del mercado monetario, acciones y participaciones	**-**	**-**	**-**	**-**	**-**	**-**	**-**
B. RESIDENTES EN OTROS PAÍSES DE LA UEM.	**1 808**	**1 959**	**1 844**	**3 507**	**5 352**	**5 630**	**11 051**
2. Préstamos y créditos (depósitos y adquisiciones temporales)	**1 476**	**1 701**	**402**	**81**	**482**	**457**	**-**
IFM	1 476	1 701	393	34	427	430	-
Administraciones Públicas	-	-	-	-	-	-	-
Otros residentes.	-	-	8	47	55	28	-
3. Valores distintos de acciones y participaciones	**332**	**258**	**1 443**	**3 427**	**4 869**	**5 172**	**11 051**
3e. Del cual euros	332	258	1 413	3 376	4 789	5 117	11 051
IFM	-	-	193	187	379	475	2 378
3e. Del cual euros	-	-	187	140	327	423	2 378
Del cual hasta dos años	-	-	177	132	309	314	-
3x. Monedas distintas del euro	-	-	6	47	52	52	-
Administraciones Públicas	-	-	1 139	3 089	4 227	4 132	4 950
3e. Del cual euros	-	-	1 117	3 085	4 202	4 132	4 950
Otros residentes	332	258	111	152	263	564	3 722
3e. Del cual euros	332	258	108	152	260	562	3 722
4. y 5. Instrumentos del mercado monetario, acciones y participaciones	**-**	**-**	**-**	**-**	**-**	**-**	**-**
C. RESTO DEL MUNDO	**676**	**242**	**546**	**1 136**	**1 682**	**1 628**	**4 757**
Préstamos y créditos (depósitos y adquisiciones temporales)	**-**	**-**	**298**	**881**	**1 179**	**1 069**	**-**
3. Valores distintos de acciones y participaciones	**676**	**242**	**248**	**255**	**503**	**559**	**4 757**
3e. Del cual euros	443	...	45	190	234	...	...
5. Acciones y participaciones	**-**	**-**	**-**	**-**	**-**	**-**	**-**
D. SIN CLASIFICAR	**530**	**382**	**345**	**396**	**741**	**1 092**	**177**
7. Otros activos	**530**	**382**	**345**	**396**	**741**	**1 092**	**177**
TOTAL ACTIVO	**41 063**	**34 611**	**28 846**	**21 790**	**50 636**	**48 560**	**21 325**

Millones de euros

PASIVO	Diciembre 1997 Balance de FIAMM que son FMM (a)	Enero 1998 Balance de FIAMM que son FMM (b)	Diciembre 1998			Enero 1999 Balance FMM=FIAMM (c)	Octubre 2024 Balance FMM
			Balance de FIAMM que son FMM (b)	Balance de FIAMM que no son FMM (b)	Balance total FIAMM		
	1	2	3	4	5=3+4	6	7
10. Participaciones en los fondos del mercado monetario. Total	**40 965**	**34 526**	**28 788**	**21 737**	**50 525**	**48 343**	**21 301**
A. RESIDENTES EN ESPAÑA	**40 539**	**34 167**	**28 488**	**21 395**	**49 883**	**47 914**	**19 822**
10. Participaciones en los fondos del mercado monetario	40 539	34 167	28 488	21 395	49 883	47 914	19 822
B.RESIDENTES EN OTROS PAÍSES DE LA UEM	**352**	**297**	**249**	**126**	**375**	**249**	**79**
10. Participaciones en los fondos del mercado monetario	352	297	249	126	375	249	79
C. RESTO DEL MUNDO	**74**	**62**	**50**	**216**	**266**	**180**	**1 400**
10. Participaciones en los fondos del mercado monetario	74	62	50	216	266	180	1 400
D. SIN CLASIFICAR	**98**	**84**	**58**	**53**	**112**	**216**	**23**
14. Resto de pasivos	98	84	58	53	112	216	23
TOTAL PASIVO	**41 063**	**34 611**	**28 846**	**21 790**	**50 636**	**48 560**	**21 325**

Fuente: CNMV y elaboración propia
(a) A 31 de diciembre de 1997 los FMM son 106
(b) A 31 de diciembre de 1998 los FMM son los 136 incluidos en la lista aprobada y difundida (en abril de 1998) por el BCE.
(c) A partir de enero de 1999 los FMM se corresponden exactamente con la categoría legal de FIAMM.

8. OTRAS INSTITUCIONES FINANCIERAS MONETARIAS
C) Balance agregado de los componentes

8.91 Fondos del mercado monetario (a)
Balance. Resumen

Millones de euros

	Total activo = Total pasivo =2 a 4+9 = 5 a 8+9 = 10+14	Activo								Pasivo				
		Por residencia			Por instrumentos				Otros activos no clasificados	Participaciones emitidas (tenedores por residencia)				Otros pasivos no clasificados
		Residentes en España (b)	Residentes en otros países de la UEM(c)	Resto del mundo	Préstamos y créditos: depósitos y adquisiciones temporales	Valores distintos de acciones	Instrumentos del mercado monetario	Acciones y participaciones		Total	Residentes en España	Residentes en otros países de la UEM	Resto del mundo	
	1	2	3	4	5	6	7	8	9	10=11+12+13	11	12	13	14
18	6 818	2 999	2 233	1 587	1 654	5 111	-	55	-1	6 810	6 727	42	41	8
19	3 790	1 146	1 820	828	880	2 914	-	-	-3	3 788	3 742	18	28	2
20	4 574	1 368	2 249	954	1 030	3 541	-	-	3	4 572	4 520	20	31	2
21	4 461	1 570	2 103	790	971	3 493	-	-	-2	4 459	4 416	20	23	2
22	5 241	1 655	2 469	1 113	972	4 265	-	-	4	5 237	5 190	16	31	4
23	10 512	3 115	4 205	3 078	1 927	8 470	-	-	115	10 501	10 376	35	90	11
23 *Jul*	7 583	2 572	2 964	1 999	1 626	5 910	-	-	48	7 578	7 496	25	57	5
Ago	7 886	2 547	3 053	2 228	1 532	6 296	-	-	57	7 880	7 784	30	67	5
Sep	8 344	2 707	3 318	2 254	1 619	6 659	-	-	66	8 337	8 232	32	73	8
Oct	9 281	3 056	3 585	2 556	1 945	7 252	-	-	83	9 271	9 157	35	79	10
Nov	10 098	3 367	3 766	2 868	2 108	7 894	-	-	96	10 035	9 912	37	87	62
Dic	10 512	3 115	4 205	3 078	1 927	8 470	-	-	115	10 501	10 376	35	90	11
24 *Ene*	11 669	3 987	4 169	3 388	2 675	8 869	-	-	124	11 656	11 459	41	155	13
Feb	13 043	4 647	4 796	3 467	3 243	9 667	-	-	133	13 026	12 572	45	409	17
Mar	14 580	4 980	5 745	3 715	3 480	10 961	-	-	139	14 566	13 918	51	597	14
Abr	15 977	5 244	6 876	3 719	3 602	12 237	-	-	138	15 961	15 110	56	795	16
May	17 270	5 936	7 614	3 578	4 273	12 855	-	-	142	17 253	16 071	62	1 120	17
Jun	18 468	6 128	8 393	3 799	4 395	13 925	-	-	148	18 449	17 105	63	1 280	18
Jul	19 292	6 300	8 700	4 144	4 563	14 581	-	-	148	19 274	17 876	71	1 327	18
Ago	19 897	5 857	9 588	4 271	4 102	15 614	-	-	181	19 878	18 443	73	1 362	19
Sep	20 552	5 583	10 396	4 405	3 914	16 470	-	-	168	20 526	19 070	75	1 381	26
Oct	21 325	5 340	11 051	4 757	3 425	17 723	-	-	177	21 301	19 822	79	1 400	23

Véanse Notas a los cuadros del capítulo 8.

8. OTRAS INSTITUCIONES FINANCIERAS MONETARIAS
C) Balance agregado de los componentes

8.92 Fondos del mercado monetario (a)
Activo. Residentes en España

Millones de euros

	TOTAL	Adquisiciones temporales de activos				Valores distintos de acciones								Instrumentos del mercado monetario, acciones y participaciones
		Total	IFM	AAPP	Otros sectores residentes	Total	Del cual Euros	IFM	Del cual Euros	AAPP	Del cual Euros	Otros sectores residentes	Del cual Euros	
	1=2+6+14	2=3+4+5	3	4	5	6	7	8	9	10	11	12	13	14
18	2 999	1 648	1 648	-	-	1 351	1 351	404	404	576	576	371	371	-
19	1 146	880	880	-	-	266	266	165	165	38	38	63	63	-
20	1 368	1 030	1 030	-	-	338	338	132	132	206	206	-	-	-
21	1 570	971	971	-	-	599	599	106	106	417	417	76	76	-
22	1 655	972	972	-	-	683	683	225	225	306	306	152	152	-
23	3 115	1 927	1 927	-	-	1 188	1 188	411	411	615	615	163	163	-
23 *Jul*	2 572	1 626	1 626	-	-	946	946	414	414	504	504	28	28	-
Ago	2 547	1 532	1 532	-	-	1 015	1 015	441	441	543	543	31	31	-
Sep	2 707	1 619	1 619	-	-	1 088	1 088	502	502	560	560	26	26	-
Oct	3 056	1 945	1 945	-	-	1 111	1 111	401	401	570	570	140	140	-
Nov	3 367	2 108	2 108	-	-	1 259	1 259	460	460	659	659	140	140	-
Dic	3 115	1 927	1 927	-	-	1 188	1 188	411	411	615	615	163	163	-
24 *Ene*	3 987	2 675	2 675	-	-	1 312	1 312	413	413	721	721	178	178	-
Feb	4 647	3 243	3 243	-	-	1 404	1 404	447	447	821	821	136	136	-
Mar	4 980	3 480	3 480	-	-	1 501	1 501	399	399	910	910	191	191	-
Abr	5 244	3 602	3 602	-	-	1 642	1 642	438	438	975	975	228	228	-
May	5 936	4 273	4 273	-	-	1 663	1 663	405	405	944	944	314	314	-
Jun	6 128	4 395	4 395	-	-	1 733	1 733	335	335	1 125	1 125	273	273	-
Jul	6 300	4 563	4 563	-	-	1 738	1 738	298	298	1 078	1 078	362	362	-
Ago	5 857	4 102	4 102	-	-	1 755	1 755	314	314	1 066	1 066	375	375	-
Sep	5 583	3 914	3 914	-	-	1 669	1 669	320	320	924	924	426	426	-
Oct	5 340	3 425	3 425	-	-	1 915	1 915	445	445	976	976	494	494	-

Véanse Notas a los cuadros del capítulo 8.

NOTAS A LOS CUADROS DEL CAPÍTULO 8. OTRAS INSTITUCIONES FINANCIERAS MONETARIAS

Algunas rúbricas de los balances de las instituciones financieras monetarias según los estados de la zona del euro, que se publican en los capítulos 6 y 8 del Boletín Estadístico, registran cambios en diciembre de 2014 debido a la entrada en vigor de una nueva regulación contable. Estas modificaciones afectan exclusivamente a la forma de presentación de parte de la información y no inciden ni en las rúbricas de créditos y depósitos ni reflejan ningún cambio patrimonial en los balances de las entidades.

En concreto, la entrada en vigor de la Circular 5/2014, de 28 de noviembre, del Banco de España, por la que se modifica la Circular 4/2004, de 22 de diciembre, a entidades de crédito, sobre normas de información financiera pública y reservada, y modelos de estados financieros, y que incorpora los requerimientos estadísticos que fija la regulación del Banco Central Europeo[1] , da lugar a un cambio en la presentación de algunas rúbricas del balance de los estados de la zona del euro. Este cambio supone que, a partir de diciembre de 2014, que son los datos que ahora se publican, y salvo los préstamos y depósitos, que siguen presentándose por el principal, el resto de rúbricas comienzan a difundirse según su valor en libros, avanzando así en el proceso de armonización con la información que se recoge con fines supervisores. Esto implica que, desde esa fecha, rúbricas como las "Acciones y participaciones" del activo se presentan neteadas de sus correcciones de valoración, y, a su vez, estas correcciones dejan de llevarse a la rúbrica de "Capital y reservas", como ocurría hasta ahora (véanse cuadros 8.2 y 8.3). Este cambio explica el grueso de la variación que se observa en diciembre de 2014 en el tamaño del balance total y en el de algunos componentes, como la cifra de acciones y participaciones o la de capital y reservas.

Cuadro 8.A
a. Fuente: CNMV. Las series históricas mensuales de las principales rúbricas se publican en el sitio web del Banco de España, www.bde.es apartado: Boletín Estadístico, cuadros 8.91 y 8.92.

Cuadro 8.1
a. Véase detalle en los cuadros 8.2 y 8.3.
b. Véase detalle en los cuadros 8.31 a 8.34.
c. Véanse detalles en los cuadros 8.41 a 8.44.
d. Véanse detalles en los cuadros 8.51 a 8.54.
e. Véanse detalles en los cuadros 8.91 y 8.92.

Cuadro 8.2
a. Véase detalle en el cuadro 8.4.
b. Véase detalle en el cuadro 8.6.
c. Véase detalle en el cuadro 8.8.
d. Hasta noviembre de 2014, incluye sólo participaciones en FMM, desde diciembre de 2014 incluye participaciones en fondos de inversión.
e. Hasta noviembre de 2014, incluye participaciones en el capital y participaciones en fondos de inversión que no son FMM, desde diciembre de 2014 incluye participaciones en el capital.

Cuadro 8.3
a. Coincide con la suma de la columna 1 del cuadro 8.9 y la columna 11 del cuadro 8.91.
b. Coincide con la suma de la columna 1 del cuadro 8.11 y la columna 12 del cuadro 8.91.
c. Coincide con la suma de la columna 1 del cuadro 8.13 y la columna 13 del cuadro 8.91.
d. Véase detalle en cuadro 8.13.
e. Coincide con la suma de la columna 1 del cuadro 8.9, la columna 1 del cuadro 8.11 y la columna 1 del cuadro 8.13.
f. Véase detalle por tenedores en cuadro 8.91, columnas 11 a 13.

Cuadro 8.4
a. Véase detalle en el cuadro 8.14.
b. Véase detalle en el cuadro 8.15.
c. Hasta noviembre de 2014, incluye sólo participaciones en FMM, desde diciembre de 2014 incluye participaciones en fondos de inversión.
d. Hasta noviembre de 2014, incluye participaciones en el capital y participaciones en fondos de inversión que no son FMM, desde diciembre de 2014 incluye participaciones en el capital.

Cuadro 8.6
a. Véase detalle en el cuadro 8.7.
b. Hasta noviembre de 2014, incluye sólo participaciones en FMM, desde diciembre de 2014 incluye participaciones en fondos de inversión.
c. Hasta noviembre de 2014, incluye participaciones en el capital y participaciones en fondos de inversión que no son FMM, desde diciembre de 2014 incluye participaciones en el capital.

Cuadro 8.8
a. Hasta noviembre de 2014, incluye sólo participaciones en FMM, desde diciembre de 2014 incluye participaciones en fondos de inversión.
b. Hasta noviembre de 2014, incluye participaciones en el capital y participaciones en fondos de inversión que no son FMM, desde diciembre de 2014 incluye participaciones en el capital.

Cuadro 8.9
a. Véase detalle en los cuadros 8.14y 8.16.
b. Véase detalle en los cuadros 8.10, 8.15.

Cuadro 8.11
a. Véase detalle en el cuadro 8.12.

Cuadro 8.13
a. Hasta diciembre de 1998, el importe de las cesiones temporales está incluido en la columna 3.

Cuadro 8.14
a. Véase detalle en el cuadro 8.16.

Cuadro 8.15
a. Véase detalle en los cuadros 8.17 y 8.20.

Cuadro 8.17
a. Únicamente incluye cesiones temporales.

Cuadro 8.18
a. Coincide con la suma de la columnas 6 y 14 del cuadro 8.19.

Cuadro 8.19
a. Véase otro detalle en el cuadro 8.18 Esta serie está disponible con periodicidad mensual en archivos csv.
b. Hasta diciembre de 2013 se incluyen créditos con garantía hipotecaria. Después de esta fecha, se incluyen créditos que cuenten con una garantía real inmobiliaria, incluidas las instrumentadas como arrendamientos financieros, cualquiera que sea el inmueble recibido en garantía. Estas columnas se corresponden con las columnas 6 a 7 del cuadro 4.13.
c. A partir de la edición de junio de 2014, se ha producido una reclasificación de las entidades de contrapartida central, cuyos importes se han incorporado para toda la serie histórica.
d. Esta columna coincide con la columna 14 del cuadro 4.13.
e. Esta columna coincide con la columna 8 del cuadro 4.13.
f. Esta serie está disponible con periodicidad mensual en archivos csv.
g. Esta columna coincide con la columna 9 del cuadro 4.13.
h. Esta columna coincide con la columna 4 del cuadro 4.13 y con la columna 7 del cuadro 8.18. Esta serie está disponible con periodicidad mensual en archivos csv.

Cuadro 8.20
a. Incluye únicamente pactos de recompra

Cuadro 8.21
a. A más de tres meses.

Cuadro 8.22
a. A más de tres meses.

Cuadro 8.23
a. Importes dispuestos de los créditos renovables. Entendidos como aquellos préstamos y créditos distintos de los instrumentados como tarjetas de crédito que tienen las siguientes características: 1) el prestatario puede usar o retirar fondos hasta un límite de crédito previamente aprobado sin tener que avisar con antelación al prestamista; 2) el importe de crédito disponible puede aumentar o disminuir conforme se obtengan los fondos prestados y se devuelven; 3) el crédito puede utilizarse repetidamente, y 4) no existe obligación de reembolso periódico de los fondos. Está partida también incluye los importes de los descubiertos, es decir, los saldos deudores en las cuentas corrientes.
b. Importes dispuestos por medio de tarjetas de débito diferido o tarjetas de crédito para las que los titulares no hayan solicitado el pago aplazado, con un tipo de interés del 0% entre la fecha de disposición y la de reembolso.
c. Importes dispuestos por medio de tarjetas de crédito para las que los titulares hayan solicitado el pago aplazado, con un tipo de interés normalmente por encima del 0%.
d. Importes de los depósitos a la vista que son transferibles directamente para realizar pagos a terceros por los medios de pago habituales, como transferencias, cheques, órdenes bancarias, adeudos en cuenta, tarjetas de crédito o de débito, transacciones de dinero electrónico u otros medios similares, sin demora, restricción o penalización significativas.

Cuadro 8.24
a. Hasta noviembre de 2014, incluye sólo participaciones en FMM, desde diciembre de 2014 incluye participaciones en fondos de inversión.
b. Hasta noviembre de 2014, incluye participaciones en el capital y participaciones en fondos de inversión que no son FMM, desde diciembre de 2014 incluye participaciones en el capital.

Cuadro 8.31
a. Columna que tiene desarrollo en el cuadro 8.33.
b. Hasta noviembre de 2014, incluye sólo participaciones en FMM, desde diciembre de 2014 incluye participaciones en fondos de inversión.
c. Hasta noviembre de 2014, incluye participaciones en el capital y participaciones en fondos de inversión que no son FMM, desde diciembre de 2014 incluye participaciones en el capital.

Cuadro 8.32
a. Columna que tiene desarrollo en el cuadro 8.34.

Cuadro 8.33
a. Hasta noviembre de 2014, incluye sólo participaciones en FMM, desde diciembre de 2014 incluye participaciones en fondos de inversión.
b. Hasta noviembre de 2014, incluye participaciones en el capital y participaciones en fondos de inversión que no son FMM, desde diciembre de 2014 incluye participaciones en el capital.

Cuadro 8.C
a. El sistema de reservas mínimas (coeficiente de caja) de la zona del euro entró en vigor a principios de enero de 1999. Este apéndice al cuadro 8.A pretende describir cuál es el ámbito conceptual del sistema de reservas mínimas en la zona del euro, que se basa en la información procedente del balance mensual de las entidades de crédito, es decir, de las instituciones que figuran en el cuadro 8.A columna b.
b. Las discrepancias que pudiera haber entre los datos que figuran en la columna 2 y la suma de los códigos que figuran en la columna de conceptos se deben al desfase temporal entre la actualización de los balances (cuadro 8.C) y sus desarrollos en series históricas, y la de los pasivos computables en el coeficiente de reservas mínimas (cuadro 8.45).

Cuadro 8.41
a. Columna que tiene desarrollo en el cuadro 8.43.
b. Hasta noviembre de 2014, incluye sólo participaciones en FMM, desde diciembre de 2014 incluye participaciones en fondos de inversión.
c. Hasta noviembre de 2014, incluye participaciones en el capital y participaciones en fondos de inversión que no son FMM, desde diciembre de 2014 incluye participaciones en el capital.

Cuadro 8.42
a. Columna que tiene desarrollo en el cuadro 8.44.

Cuadro 8.43
a. Hasta noviembre de 2014, incluye sólo participaciones en FMM, desde diciembre de 2014 incluye participaciones en fondos de inversión.
b. Hasta noviembre de 2014, incluye participaciones en el capital y participaciones en fondos de inversión que no son FMM, desde diciembre de 2014 incluye participaciones en el capital.

Cuadro 8.51
a. Columna que tiene desarrollo en el cuadro 8.53.
b. Hasta noviembre de 2014, incluye sólo participaciones en FMM, desde diciembre de 2014 incluye participaciones en fondos de inversión.
c. Hasta noviembre de 2014, incluye participaciones en el capital y participaciones en fondos de inversión que no son FMM, desde diciembre de 2014 incluye participaciones en el capital.

Cuadro 8.52
a. Columna que tiene desarrollo en el cuadro 8.54.

Cuadro 8.53
a. Hasta noviembre de 2014, incluye sólo participaciones en FMM, desde diciembre de 2014 incluye participaciones en fondos de inversión.
b. Hasta noviembre de 2014, incluye participaciones en el capital y participaciones en fondos de inversión que no son FMM, desde diciembre de 2014 incluye participaciones en el capital.

Cuadro 8.F
a. A 31 de diciembre de 1997 los FMM son 106.
b. A 31 de diciembre de 1998 los FMM son los 136 incluidos en la lista aprobada y difundida (en abril de 1998) por el BCE.
c. A partir de enero de 1999 los FMM se corresponden exactamente con la categoría de FIAMM.

Cuadro 8.91
a. Hasta el 31/12/97, 107 FIAMM se clasificaban como FMM. Desde el 1/1/98, 136 FIAMM se clasificaban como FMM. Desde el 1/1/99 todos los FIAMM han pasado a clasificarse como FMM.
b. Columna que tiene desarrollo en un cuadro posterior.

[1] Reglamento (UE) nº 1071/2013 del Banco Central Europeo relativo al balance del sector de las instituciones financieras monetarias, de 24 de septiembre de 2013

CAPÍTULO 9 INSTITUCIONES FINANCIERAS NO MONETARIAS, EXCEPTO EMPRESAS DE SEGUROS Y FONDOS DE PENSIONES

9. INSTITUCIONES FINANCIERAS NO MONETARIAS
A) Instituciones financieras no bancarias. Balance financiero

9.1 Detalle por subsector y tipo de entidad
Total activos (a)

Millones de euros

	2017	2018	2019	2020	2021	2022	2023
INSTITUCIONES FINANCIERAS NO MONETARIAS (IFNM) (=1+2+3+4+5+6)	**1 323 550**	**1 309 071**	**1 405 551**	**1 432 191**	**1 466 995**	**1 417 477**	**1 487 927**
1. Fondos de inversión no monetarios (S.124).	**300 391**	**291 450**	**316 951**	**318 812**	**371 002**	**348 911**	**386 835**
Fondos de renta fija	83 447	79 875	93 310	92 092	94 923	105 601	135 253
Fondos de renta variable	41 856	42 872	51 851	54 840	76 095	72 581	80 216
de los cuales: fondos de capital riesgo	5 287	6 120	7 885	10 619	16 273	19 501	22 148
Fondos mixtos	66 318	64 050	69 406	72 989	79 545	62 336	58 356
Fondos y sociedades de inversión inmobiliaria	1 407	1 493	1 742	1 806	1 809	1 851	1 815
Fondos de inversión libre	2 715	2 931	3 087	3 354	4 188	4 250	5 458
Otros fondos	105 519	101 640	99 684	93 736	116 740	103 038	107 224
2. Otros intermediarios financieros (S.125)	**263 910**	**239 515**	**234 075**	**241 496**	**215 548**	**202 626**	**192 155**
Sociedades de capital riesgo	3 490	4 071	4 904	5 217	6 899	7 952	10 457
Sociedades de valores	3 698	4 569	9 389	10 035	4 446	4 334	3 477
Fondos de titulización	210 329	189 390	179 192	188 439	167 394	151 565	142 227
Entidades de contrapartida central	22 164	13 911	12 373	16 432	13 254	11 654	8 319
SOCIMI (b)	26 598	32 110	34 942	34 876	38 183	38 165	40 141
3. Auxiliares financieros (S.126)	**73 476**	**38 998**	**39 670**	**43 033**	**50 387**	**63 747**	**67 023**
Agencias de valores	219	218	244	225	301	231	271
SGIIC (c)	2 120	2 005	1 784	1 971	2 545	2 382	2 504
Sociedades de garantía recíproca	1 224	1 236	1 217	1 301	1 515	1 580	1 663
Sedes centrales de grupos financieros	62 358	28 032	29 752	30 729	29 899	30 138	...
Sociedades de tasación	192	188	189	206	208	196	188
Entidades de pago	...	...	...	7 615	13 950	18 707	19 664
4. Instituciones financieras con actividad limitada y prestamistas de dinero (S.127)	**242 079**	**294 299**	**345 974**	**350 554**	**344 263**	**373 847**	**378 856**
Sociedades holding	238 971	262 519	310 880	310 563	306 352	330 788	...
Filiales instrumentales emisoras de valores (d)	4 833	2 564	3 220	2 275	1 404	1 322	1 059
Resto de entidades financieras especializadas	13 625	19 903	21 968	25 724	25 263	31 809	...
5. Empresas de seguros (S.128)	**303 787**	**308 174**	**318 803**	**327 917**	**324 029**	**280 594**	**304 810**
6. Fondos de pensiones (S.129)	**139 908**	**136 636**	**150 079**	**150 380**	**161 767**	**147 752**	**158 247**
PRO MEMORIA:							
A. Establecimientos financieros de crédito (e)	**57 279**	**61 117**	**60 566**	**48 894**	**50 561**	**53 276**	**53 729**
B. Fondos del mercado monetario (S.123)	**7 058**	**6 814**	**3 791**	**4 599**	**4 531**	**5 236**	**10 563**
INSTITUCIONES FINANCIERAS NO BANCARIAS (=IFNM+A+B)	**1 387 887**	**1 377 002**	**1 469 909**	**1 485 684**	**1 522 088**	**1 475 989**	**1 552 219**

(a) Los importes a nivel subsector/agrupación sectorial (filas en negrita) corresponden al dato total de activos financieros, que se obtiene de las Cuentas Financieras de la Economía Española. Por su parte, los detalles por tipo de entidad no son exhaustivos, puesto que no se incluyen todos los tipos de entidad de cada subsector, y, al obtenerse directamente de los activos totales de sus balances, incluyen también el importe de los activos no financieros.
(b) Sociedades Cotizadas de Inversión en el Mercado Inmobiliario. Esta figura jurídica es muy similar a la conocida internacionalmente como Real estate investment trusts (REITs).
(c) Sociedades Gestoras de Instituciones de Inversión Colectiva.
(d) Las filiales instrumentales emisoras de valores clasificadas dentro del sector Sociedades no financieras (S.11) no forman parte de este agregado.
(e) Los establecimientos financieros de crédito forman parte del subsector S.122, conformado por las Sociedades de depósito, excepto el banco central.

9. INSTITUCIONES FINANCIERAS NO MONETARIAS
A) Instituciones financieras no bancarias. Balance financiero

9.2 Otras entidades financieras:(a) Balance financiero consolidado (b)

■ Serie representada gráficamente.

Miles de millones de Euros

	Activos financieros netos	Activos financieros exteriores netos			Activos financieros netos frente a las Administraciones públicas residentes			Activos financieros netos frente a Instituciones financieras monetarias residentes (c)			Activos financieros netos frente a Otros sectores residentes (d)			Partici-paciones en el capital y en Fondos de inversión	Otros pasivos (neto)	Pro memoria: Activos financieros totales
		Neto	Activo	Pasivo	Neto	Activo	Pasivo	Neto	Activo	Pasivo	Neto	Activo	Pasivo			
	1=2+5+8 +11-14-15	2=3-4	3 ■	4 ■	5=6-7	6 ■	7 ■	8=9-10	9 ■	10 ■	11=12-13	12 ■	13 ■	14	15	16=3+6+9 +12 ■
15	-28,1	222,3	355,9	133,7	197,6	197,8	0,2	245,7	461,7	216,0	-219,3	134,3	353,6	477,6	-3,3	1 149,7
16	-34,6	297,4	428,4	131,0	214,4	214,4	-	215,8	420,9	205,1	-212,3	150,9	363,2	545,1	4,9	1 214,7
17	-71,3	393,0	490,8	97,8	199,7	199,7	-	150,8	351,8	201,0	-216,2	153,5	369,7	595,4	3,2	1 195,9
18	-75,3	397,1	499,4	102,3	195,6	195,6	-	114,4	301,0	186,7	-193,0	178,1	371,1	586,3	3,2	1 174,3
19	-43,5	456,3	548,7	92,4	194,5	194,5	-	103,7	287,2	183,5	-180,1	215,8	395,9	617,0	0,8	1 246,2
20	-52,8	457,4	568,1	110,6	187,9	188,0	0,1	97,9	303,7	205,8	-172,3	228,3	400,6	618,3	5,5	1 288,1
21	-25,5	534,1	642,7	108,6	167,4	167,5	0,0	99,8	281,9	182,1	-167,2	233,5	400,7	655,3	4,3	1 325,6
21 *III*	-27,7	514,5	624,8	110,3	168,0	168,1	0,0	101,5	287,8	186,3	-163,5	232,9	396,3	644,1	4,0	1 313,5
IV	-25,5	534,1	642,7	108,6	167,4	167,5	0,0	99,8	281,9	182,1	-167,2	233,5	400,7	655,3	4,3	1 325,6
22 *I*	5,2	535,0	638,4	103,4	153,6	153,6	0,0	118,8	289,1	170,3	-156,7	227,3	384,0	641,2	4,3	1 308,4
II	17,3	511,5	616,3	104,9	145,6	145,7	0,0	117,4	283,6	166,2	-131,2	233,1	364,3	623,3	2,7	1 278,7
III	25,4	510,9	616,5	105,6	142,0	142,0	0,0	108,2	266,8	158,7	-117,0	236,6	353,5	617,0	1,7	1 261,9
IV	17,9	510,4	615,4	105,0	146,7	146,7	0,0	102,9	257,4	154,5	-110,9	242,0	352,9	629,3	2,0	1 261,5
23 *I*	18,7	532,0	636,0	104,0	155,1	155,2	0,0	101,2	256,0	154,8	-119,8	243,2	363,1	646,7	3,0	1 290,4
II	20,0	542,4	648,5	106,1	160,8	160,8	0,0	100,3	253,9	153,6	-122,8	244,0	366,8	658,6	2,1	1 307,2
III	17,3	539,6	645,6	105,9	161,2	161,3	0,0	97,2	246,9	149,7	-116,5	244,8	361,3	661,5	2,7	1 298,6
IV	16,3	560,5	663,4	102,9	167,8	167,8	0,0	104,8	255,5	150,7	-131,7	246,4	378,1	682,7	2,3	1 333,1
24 *I*	13,4	583,7	687,6	103,8	168,0	168,0	0,0	103,5	250,3	146,8	-136,2	247,2	383,4	702,8	2,8	1 353,1
II	18,7	599,9	705,5	105,6	163,2	163,2	0,0	106,4	253,1	146,7	-133,8	248,4	382,2	714,5	2,5	1 370,2

ACTIVOS FINANCIEROS

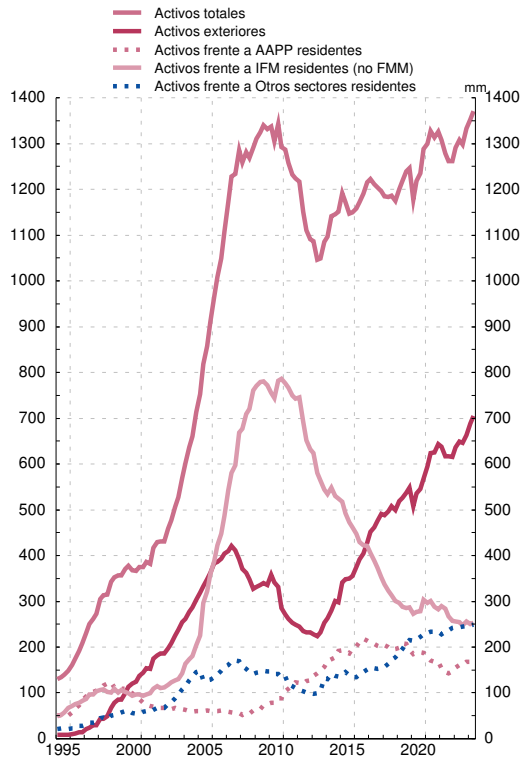

PASIVOS

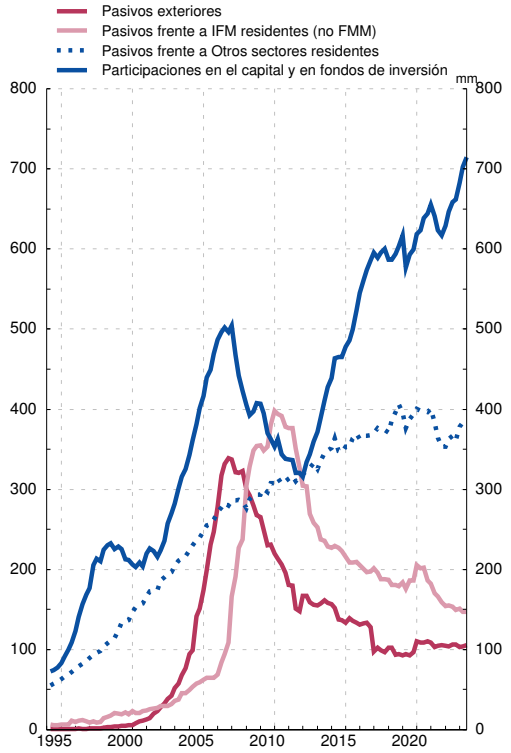

FUENTE: Cuentas financieras de la economía española

(a) Agrupación constituida por Fondos de inversión (S.123+S.124), Otros intermediarios financieros (S.125), Auxiliares financieros (S.126), Instituciones financieras de ámbito limitado y prestamistas de dinero (S.127), Empresas de seguros (S.128) y Fondos de pensiones (S.129). En el caso de los Fondos de inversión se han incluido los Fondos del mercado monetario (S.123) para ofrecer el total Fondos de inversión en el balance consolidado de 'Otras entidades financieras', agrupación de la que se reporta información estadística a organismos internacionales como ocurre con el FMI

(b) La consolidación se refiere a la compensación de las posiciones activas y pasivas (intra-sectoriales) entre las entidades que conforman un sector económico o agrupación de sectores económicos, en este caso, las incluidas en la agrupación institucional Otras entidades financieras

9. INSTITUCIONES FINANCIERAS NO MONETARIAS (a)
B) Balance financiero. Valoración de activos financieros y pasivos según SEC2010

9.3 Detalle por instrumentos financieros y sectores institucionales de contrapartida

Datos referidos a Junio de 2024

Millones de euros

	Serie en cuadro y columna/ *Time series in table and column*	Instituciones Financieras no Monetarias/ *Non-monetary Financial Institutions* A=B+C	Fondos de inversión no monetarios *Investment funds other than money market funds* (S124) B	Otras Instituciones Financieras no Monetarias *Other Non-monetary Financial institutions* (S125-S127) (b) C	
I. ACTIVOS FINANCIEROS	**9.4/1**	**1 046 848**	**412 019**	**634 829**	**I. FINANCIAL ASSETS**
AF.2 EFECTIVO Y DEPÓSITOS	**9.5/16**	**200 455**	**33 842**	**166 613**	**AF.2 CURRENCY AND DEPOSITS**
Por instrumentos					**By instrument**
AF.22 Depósitos transferibles	-	50 994	22 234	28 760	AF.22 Transferable deposits
AF.29 Otros depósitos	-	149 461	11 608	137 853	AF.29 Other deposits
Por sectores de contrapartida					**By counterpart sector**
Instituciones financieras monetarias	-	190 864	33 673	157 191	Monetary financial Institutions
Resto del mundo	-	9 591	169	9 422	Rest of the world
AF.3 VALORES REPRESENTATIVOS DE DEUDA.	**9.5/17**	**196 706**	**189 142**	**7 564**	**AF.3 DEBT SECURITIES**
Por instrumentos					**By instrument**
AF.31 Valores a corto plazo	9.5/18	30 422	28 453	1 969	AF.31 Short-term
AF.32 Valores a largo plazo	9.5/19	166 284	160 689	5 595	AF.32 Long-term
Por sectores de contrapartida					**By counterpart sector**
Sociedades no financieras	-	4 759	4 538	221	Non-financial corporations
Instituciones financieras monetarias	-	12 869	11 364	1 506	Monetary financial institutions
Instituciones financieras no monetarias	-	1 232	1 151	80	Non-Monetary financial institutions
Administraciones Públicas	-	41 746	39 164	2 582	General government
Resto del mundo	-	136 099	132 924	2 900	Rest of the world
AF.4 PRÉSTAMOS	**9.5/20**	**77 682**	**-**	**77 682**	**AF.4 LOANS**
Por instrumentos					**By instrument**
AF.41 Préstamos a corto plazo	-	3 861	-	3 861	AF.41 Short-term
AF.42 Préstamos a largo plazo	-	73 821	-	73 821	AF.42 Long-term
Por sectores de contrapartida					**By counterpart sector**
Sociedades no financieras	-	26 064	-	26 064	Non-financial corporations
Instituciones financieras no monetarias	-	221	-	221	Non-Monetary financial institutions
Administraciones públicas	-	270	-	270	General government
Hogares e ISFLSH	-	7 572	-	7 572	Households and NPISH
Resto del mundo	-	33 371	-	33 371	Rest of the world
AF.5 PARTICIPACIONES EN EL CAPITAL Y EN FONDOS DE INVERSIÓN	**9.5/21/22**	**560 897**	**184 190**	**376 707**	**AF.5 EQUITY AND INVESTMENT FUND SHARES**
Por instrumentos					**By instrument**
AF.511 Acciones cotizadas	-	94 487	64 874	29 613	AF.511 Listed shares
AF.512 Acciones no cotizadas	-	245 133	14 279	230 854	AF.512 Unlisted shares
AF.519 Otras participaciones en el capital	-	104 174	1 145	103 028	AF.519 Other equity
AF.52 Participaciones en fondos de inversión	9.5/22	117 103	103 891	13 212	AF.52 Investment fund shares
Por sectores de contrapartida					**By counterpart sector**
Sociedades no financieras	-	196 291	17 263	179 028	Non-financial corporations
Instituciones financieras monetarias	-	4 406	1 550	2 856	Monetary financial institutions
Instituciones financieras no monetarias	-	86 590	13 624	72 967	Non-Monetary financial institutions
Resto del mundo	-	272 662	151 753	120 909	Rest of the world
AF.7/8 OTROS ACTIVOS	**9.5/23**	**11 108**	**4 846**	**6 262**	**AF.7/8 OTHER ASSETS**
Por instrumentos					**By instrument**
AF.71 Derivados financieros	-	1 567	1 094	473	AF.71 Financial derivatives
AF.89 Otras cuentas. ptes. de cobro excl. créd. com.	-	7 905	3 752	4 153	AF.89 Other accounts receivable excl. trade credits
Por sectores de contrapartida					**By counterpart sector**
Sociedades no financieras	-	6 726	3 752	2 974	Non-financial corporations
Instituciones financieras monetarias	-	61	-	61	Monetary financial institutions
Instituciones financieras no monetarias	-	131	-	131	Non-Monetary financial institutions
Hogares e ISFLSH	-	1 560	-	1 560	Households and NPISH
Resto del mundo	-	1 762	248	1 514	Rest of the world

June 2024 data

EUR millions

9.3 Breakdown by financial instrument and counterpart institutional sector

9. NON-MONETARY FINANCIAL INSTITUTIONS (a)
B) Financial balance sheet. Valuation of financial assets and liabilities in accordance with ESA 2010

(a) Excepto Empresas de seguros y fondos de pensiones. Incluye los subsectores del SEC 2010 S.124 a S.127 / Except insurance corporations and pension funds. Includes ESA 2010 sub-sectors S.124 to S.127

(b) Otras instituciones financieras no monetarias comprende los sectores: S.125 Otros intermediarios financieros, excepto empresas de seguros y fondos de pensiones; S.126 Auxiliares financieros y S.127 Instituciones financieras de ámbito limitado y prestamistas de dinero / Other non-monetary financial institutions includes sectors: S.125 Other financial intermediaries, except insurance corporations and pension funds; S.126 Financial auxiliaries and S.127 Captive financial institutions and money lenders

Datos referidos a Junio de 2024 — *Millones de euros*

	Serie en cuadro y columna/ *Time series in table and column*	Instituciones Financieras no Monetarias/ *Non-monetary Financial Institutions* A=B+C	Fondos de inversión no monetarios *Investment funds other than money market funds* (S124) B	Otras Instituciones Financieras no Monetarias *Other Non-monetary Financial institutions* (S125-S127) (b) C	
II. ACTIVOS FINANCIEROS NETOS (=I-III)	**9.4/15**	**28 474**	**390**	**28 084**	**II. NET FINANCIAL ASSETS (=I-III)**
III. PASIVOS	**9.4/8**	**1 018 374**	**411 629**	**606 745**	**III. LIABILITIES**
AF.3 VALORES REPRESENTATIVOS DE DEUDA.	**9.5/24**	**138 806**	**-**	**138 806**	**AF.3 DEBT SECURITIES**
Por instrumentos					**By instrument**
AF.31 Valores a corto plazo	9.5/25	1 753	-	1 753	AF.31 Short-term
AF.32 Valores a largo plazo	9.5/26	137 053	-	137 053	AF.32 Long-term
Por sectores de contrapartida					**By counterpart sector**
Sociedades no financieras	-	149	-	149	Non-financial corporations
Instituciones financieras monetarias	-	102 440	-	102 440	Monetary financial institutions
Instituciones financieras no monetarias	-	3 488	-	3 488	Non-Monetary financial institutions
Administraciones Públicas	-	20	-	20	General government
Hogares y ISFLSH	-	74	-	74	Households and NPISH
Resto del mundo	-	32 635	-	32 635	Rest of the world
AF.4 PRÉSTAMOS	**9.5/27**	**115 622**	**1 247**	**114 375**	**AF.4 LOANS**
Por instrumentos					**By instrument**
AF.41 Préstamos a corto plazo	-	11 381	783	10 599	AF.41 Short-term
AF.42 Préstamos a largo plazo	-	104 241	464	103 777	AF.42 Long-term
Por sectores de contrapartida					**By counterpart sector**
Sociedades no financieras	-	24 965	-	24 965	Non-financial corporations
Instituciones financieras monetarias	-	27 793	989	26 804	Monetary financial institutions
Instituciones financieras no monetarias	-	607	-	607	Non-Monetary financial institutions
Resto del mundo	-	52 983	257	52 726	Rest of the world
AF.5 PARTICIPACIONES EN EL CAPITAL Y EN FONDOS DE INVERSIÓN	**9.5/28/29**	**752 739**	**408 107**	**344 632**	**AF.5 EQUITY AND INVESTMENT FUND SHARES**
Por instrumentos					**By instrument**
AF.511 Acciones cotizadas	-	41 370	-	41 370	AF.511 Listed shares
AF.512 Acciones no cotizadas	-	91 680	-	91 680	AF.512 Unlisted shares
AF.519 Otras participaciones en el capital	-	211 581	-	211 581	AF.519 Other equity
AF.52 Participaciones en fondos de inversión	9.5/29	408 107	408 107	-	AF.52 Investment fund shares
Por sectores de contrapartida					**By counterpart sector**
Sociedades no financieras	-	76 824	38 308	38 516	Non-financial corporations
Instituciones financieras monetarias	-	38 545	1 244	37 300	Monetary financial institutions
Instituciones financieras no monetarias	-	90 573	40 689	49 884	Non-Monetary financial institutions
Administraciones Públicas	-	4 838	2 728	2 111	General government
Hogares y ISFLSH	-	331 402	310 020	21 382	Households and NPISH
Resto del mundo	-	210 365	15 118	195 247	Rest of the world
AF.7/8 OTROS PASIVOS	**9.5/30**	**11 207**	**2 276**	**8 931**	**AF.7/8 OTHER LIABILITIES**
Por instrumentos					**By instrument**
AF.7 Derivados financieros	-	1 323	798	525	AF.7 Financial derivatives
AF.89 Otras ctas. ptes. de pago excl. créd. com.	-	8 361	1 478	6 883	AF.89 Other accounts payable excl. trade credits
Por sectores de contrapartida					**By counterpart sector**
Sociedades no financieras	-	5 531	1 478	4 053	Non-financial corporations
Instituciones financieras monetarias	-	61	-	61	Monetary financial institutions
Instituciones financieras no monetarias	-	131	-	131	Non-Monetary financial institutions
Hogares y ISFLSH	-	2 814	-	2 814	Households and NPISH
Resto del mundo	-	1 684	96	1 588	Rest of the world

June 2024 data — *EUR millions*

9.3 Breakdown by financial instrument and counterpart institutional sector

9. NON-MONETARY FINANCIAL INSTITUTIONS (a)
B) Financial balance sheet. Valuation of financial assets and liabilities in accordance with ESA 2010

(a) Excepto Empresas de seguros y fondos de pensiones. Incluye los subsectores del SEC 2010 S.124 a S.127 / Except insurance corporations and pension funds. Includes ESA 2010 sub-sectors S.124 to S.127

(b) Otras instituciones financieras no monetarias comprende los sectores: S.125 Otros intermediarios financieros, excepto empresas de seguros y fondos de pensiones; S.126 Auxiliares financieros y S.127 Instituciones financieras de ámbito limitado y prestamistas de dinero / Other non-monetary financial institutions includes sectors: S.125 Other financial intermediaries, except insurance corporations and pension funds; S.126 Financial auxiliaries and S.127 Captive financial institutions and money lenders

9. INSTITUCIONES FINANCIERAS NO MONETARIAS (a)
B) Balance financiero.
Valoración de activos financieros y pasivos según SEC 2010

9.4 Activos financieros y pasivos. Detalle por sectores institucionales de contrapartida

Miles de millones de euros

	Activos financieros							Pasivos							Activos financieros netos (b)
	Total	Sociedades no financieras	Instituciones financieras monetarias	Instituciones financieras no monetarias	Administraciones públicas	Hogares e ISFLSH	Resto del mundo	Total	Sociedades no financieras	Instituciones financieras monetarias	Instituciones financieras no monetarias	Administraciones públicas	Hogares e ISFLSH	Resto del mundo	
	1=2 a 7	2	3	4	5	6	7	8=9 a 14	9	10	11	12	13	14	15= 1-8
15	825	114	381	55	46	12	218	839	83	249	65	3	224	216	-14
16	902	134	359	65	53	10	281	913	100	253	71	3	232	255	-11
17	880	138	293	69	45	9	326	926	101	246	71	2	264	243	-46
18	864	164	249	79	39	7	326	915	93	233	76	3	239	271	-51
19	937	199	241	95	33	9	360	963	96	231	93	3	261	279	-27
20	954	210	255	85	28	10	366	991	108	243	90	4	262	283	-38
21	981	214	235	78	22	11	421	997	95	203	88	5	306	301	-15
21 *III*	980	214	240	84	22	11	409	998	95	211	94	5	298	295	-18
IV	981	214	235	78	22	11	421	997	95	203	88	5	306	301	-15
22 *I*	997	209	242	91	21	11	424	982	95	191	100	5	295	295	15
II	992	217	241	89	23	12	411	963	96	187	98	5	282	296	29
III	986	220	227	89	25	12	413	950	94	181	97	4	279	294	36
IV	989	226	220	92	32	11	408	958	96	179	99	5	285	293	32
23 *I*	1 005	228	217	93	40	11	417	972	98	178	100	5	300	292	33
II	1 016	229	214	93	45	11	424	982	100	176	98	5	308	294	35
III	1 013	230	208	93	48	11	422	982	101	173	99	5	308	296	31
IV	1 025	231	211	94	46	11	431	996	102	173	101	5	319	295	29
24 *I*	1 037	232	207	97	47	11	443	1 010	105	170	104	5	330	295	27
II	1 047	234	210	97	42	11	454	1 018	107	170	103	5	335	298	28

(a) Excepto Empresas de seguros y fondos de pensiones. Incluye los subsectores S.124 a S.127 del SEC 2010
(b) No se incluyen los activos inmobiliarios.

9. INSTITUCIONES FINANCIERAS NO MONETARIAS (a)
B) Balance financiero.
Valoración de activos financieros y pasivos según SEC 2010

9.5. Activos financieros y pasivos. Detalle por instrumentos

Miles de millones de euros

	Activos financieros									Pasivos							
	Total	Efectivo y depósitos	Valores representativos de deuda			Préstamos	Participaciones en el capital	Participaciones en fondos de inversión	Otros activos	Total	Valores representativos de deuda			Préstamos	Participaciones en el capital	Participaciones en fondos de inversión	Otros pasivos
			Total	A corto plazo	A largo plazo						Total	A corto plazo	A largo plazo				
	1=2+3 +6 a 9	2	3=4+5	4	5	6	7	8	9	10=11+ 14 a 17	11= 12+13	12	13	14	15	16	17
15	825	353	107	7	101	29	257	65	12	839	254	7	246	102	218	255	10
16	902	334	119	7	111	31	325	70	22	913	250	11	239	104	272	268	19
17	880	270	121	8	113	37	333	95	23	926	204	2	202	104	300	298	20
18	864	240	125	10	115	38	346	91	23	915	183	1	182	112	310	290	21
19	937	237	129	9	120	41	399	105	25	963	178	1	177	104	342	316	23
20	954	255	127	9	118	55	389	116	11	991	188	1	187	126	349	317	12
21	981	233	128	9	119	65	403	142	11	997	170	1	169	117	329	370	11
21 *III*	980	237	126	9	118	63	405	137	11	998	175	1	174	119	334	359	11
IV	981	233	128	9	119	65	403	142	11	997	170	1	169	117	329	370	11
22 *I*	997	239	129	10	120	67	415	134	11	982	166	1	165	117	327	361	11
II	992	239	133	10	123	71	413	123	13	963	161	1	160	120	327	344	12
III	986	224	139	13	126	73	421	118	12	950	152	1	151	122	327	339	11
IV	989	216	150	12	138	75	423	114	11	958	150	1	149	120	332	346	9
23 *I*	1 005	211	163	14	149	76	428	115	12	972	148	1	147	119	332	362	10
II	1 016	206	173	18	156	78	433	114	12	982	147	1	145	120	334	371	10
III	1 013	199	180	20	161	78	433	111	12	982	144	2	142	120	335	372	11
IV	1 025	201	188	22	166	78	434	112	11	996	145	2	143	115	341	385	10
24 *I*	1 037	196	196	28	168	77	442	114	11	1 010	140	2	138	115	343	401	10
II	1 047	200	197	30	166	78	444	117	11	1 018	139	2	137	116	345	408	11

(a) Excepto empresas de seguros y fondos de pensiones. Incluye los subsectores S.124 a S.127 del SEC 2010

9. FONDOS DE INVERSIÓN
C) Fondos de inversión en valores mobiliarios

9.10 Patrimonio y rentabilidades: detalle por vocación

■ Serie representada gráficamente.

Millones de euros y porcentajes

		Total				FMM (a)				IIC renta fija (b)				IIC renta variable (c)				Otros fondos (d)
				De la cual				De la cual				De la cual				De la cual		
		Patrimonio	Variación mensual	Suscripción neta	Rentabilidad últimos 12 meses	Patrimonio	Variación mensual	Suscripción neta	Rentabilidad últimos 12 meses	Patrimonio	Variación mensual	Suscripción neta	Rentabilidad últimos 12 meses	Patrimonio	Variación mensual	Suscripción neta	Rentabilidad últimos 12 meses	Patrimonio
		1 ■	2	3	4 ■	5 ■	6	7	8 ■	9 ■	10	11	12 ■	13 ■	14	15	16 ■	17
18		259 091	-6 104	8 039	-4,77	6 810	-312	-345	-0,53	119 994	-7 729	-4 592	-2,29	59 839	1 184	8 414	-10,03	72 448
19		279 375	20 285	1 776	7,44	3 788	-3 022	-776	0,01	133 653	13 660	8 729	2,90	73 000	13 161	755	15,96	68 934
20		279 693	318	1 173	0,64	4 572	784	797	-0,01	134 858	1 205	1 208	0,52	75 246	2 247	660	1,29	65 016
21		324 700	45 007	25 578	6,37	4 459	-113	-87	-0,40	145 275	10 417	10 262	0,69	87 643	12 397	10 760	16,35	87 323
22		311 466	-13 233	16 404	-8,84	5 237	778	797	-0,57	142 932	-2 343	13 958	-6,80	77 063	-10 580	639	-12,17	86 235
23		353 260	41 793	18 109	7,46	10 501	5 264	5 047	2,82	168 787	25 855	19 718	4,45	81 718	4 655	-5 747	14,55	92 254
23	*Jul*	342 013	4 371	1 047	0,94	7 578	433	412	1,27	158 144	1 801	983	-1,54	83 802	1 774	225	5,92	92 489
	Ago	341 403	-611	799	2,39	7 880	302	281	1,65	159 149	1 004	711	0,29	82 434	-1 369	-109	7,23	91 940
	Sep	339 345	-2 058	901	4,68	8 337	457	436	2,12	159 992	843	1 219	1,73	80 263	-2 170	-564	11,90	90 752
	Oct	337 158	-2 186	671	2,11	9 271	934	898	2,45	162 207	2 215	1 775	1,70	76 594	-3 670	-1 302	3,81	89 087
	Nov	346 279	9 121	564	3,17	10 035	764	730	2,62	165 360	3 153	1 157	2,07	79 957	3 363	-820	5,86	90 927
	Dic	353 260	6 981	220	7,46	10 501	466	438	2,82	168 787	3 427	1 195	4,45	81 718	1 761	-859	14,55	92 254
24	*Ene*	357 494	4 234	2 361	5,54	11 656	1 155	1 127	2,94	170 125	1 338	2 128	3,63	80 599	-1 119	-873	10,07	95 114
	Feb	362 625	5 131	2 245	6,75	13 026	1 370	1 324	3,09	172 226	2 101	1 847	3,96	82 282	1 683	-140	12,84	95 091
	Mar	370 890	8 265	2 677	7,90	14 566	1 540	1 498	3,25	174 736	2 510	1 596	3,95	84 399	2 118	-267	16,31	97 189
	Abr	370 264	-626	2 128	6,77	15 961	1 395	1 365	3,32	176 425	1 689	2 148	3,43	82 651	-1 748	-328	14,14	95 227
	May	375 589	5 325	2 015	7,45	17 253	1 293	1 242	3,43	178 651	2 227	1 828	3,54	84 753	2 102	97	15,98	94 931
	Jun	379 750	4 162	1 232	7,49	18 449	1 196	1 149	3,50	180 223	1 571	787	4,23	86 093	1 340	86	14,75	94 985
	Jul	385 391	5 641	2 734	7,09	19 274	825	773	3,52	183 854	3 631	2 055	4,57	86 838	745	164	12,79	95 425
	Ago	388 347	2 956	1 527	7,87	19 878	604	552	3,52	185 901	2 047	1 308	4,79	87 004	166	-43	14,77	95 563
	Sep P	387 867	-479	2 336	9,73	20 526	648	591	3,55	183 491	-2 410	2 228	5,91	86 792	-212	-220	18,23	97 058
	Oct P	390 692	2 825	4 262	10,24	21 301	775	719	3,51	186 722	3 231	3 427	5,58	85 950	-842	-104	20,97	96 718

PATRIMONIO

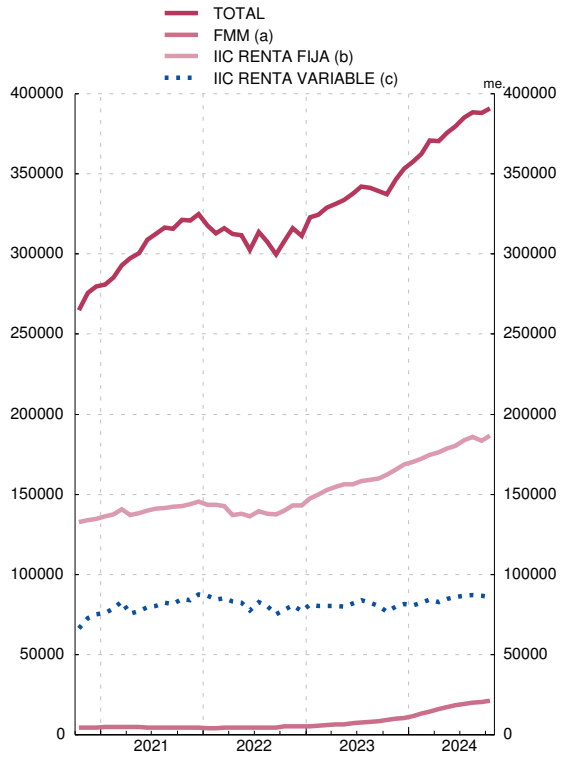

RENTABILIDAD ÚLTIMOS DOCE MESES

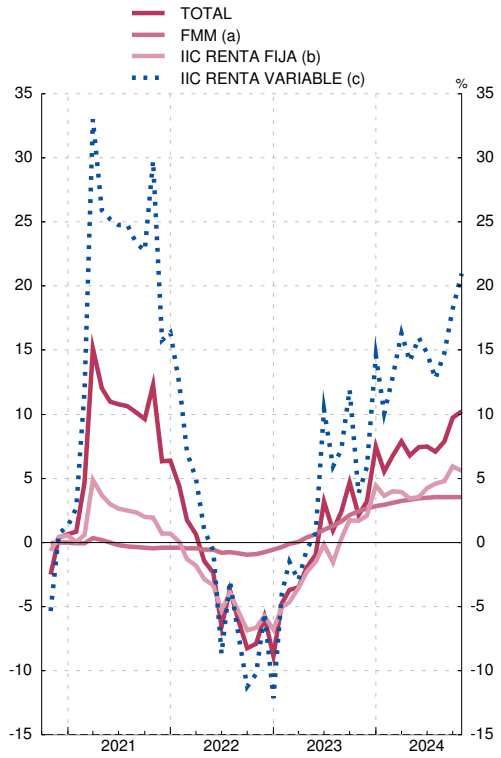

FUENTES: CNMV e Inverco.

a) Hasta diciembre de 2007 se refiere a FIAMM y desde enero de 2008 a la categoría FMM.

b) Incluye FIM renta fija a corto y largo en euros e internacional, renta fija mixta en euros e internacional y fondos garantizados.

c) Incluye FIM renta variable y variable mixta en euros, nacional e internacional.

d) Incluye fondos globales, fondos que replican un índice y fondos con objetivo concreto de rentabilidad no garantizado.

9. INSTITUCIONES FINANCIERAS NO MONETARIAS (a)
C) Fondos de inversión no monetarios (b)
Balance financiero. Valoración de activos financieros y pasivos según SEC 2010

9.11 Activos financieros y pasivos por instrumentos

Millones de euros

	Activos financieros							Pasivos				Activos financieros netos
	Total	Depósitos (c)	Valores representativos de deuda	Préstamos (c)	Participaciones en el capital	Participaciones en fondos de inversión	Otros activos	Total	Préstamos	Participaciones en fondos de inversión	Otros pasivos	
	1=2 a 7	2	3	4	5	6	7	8=9 a 11	9	10	11	12=1-8
15	255 049	43 530	105 594	279	40 687	61 088	3 871	256 857	520	254 695	1 641	-1 807
16	268 783	41 698	116 274	31	41 256	65 667	3 857	270 465	513	267 747	2 205	-1 682
17	300 391	36 308	119 328	-	51 414	88 766	4 574	301 084	366	298 257	2 461	-694
18	291 450	32 348	120 553	-	49 445	84 668	4 435	292 654	355	289 962	2 337	-1 205
19	316 951	37 144	124 804	2	55 418	95 548	4 036	319 136	742	316 175	2 219	-2 185
20	318 812	33 272	122 016	1	54 817	104 810	3 896	319 406	872	316 854	1 680	-593
21	371 002	38 565	121 501	1	72 728	133 377	4 830	373 303	1 040	369 691	2 572	-2 300
21 *III*	360 628	40 652	119 349	1	67 888	127 231	5 507	362 765	991	358 606	3 168	-2 137
IV	371 002	38 565	121 501	1	72 728	133 377	4 830	373 303	1 040	369 691	2 572	-2 300
22 *I*	362 215	39 227	122 755	1	69 827	125 100	5 304	365 827	1 047	360 631	4 148	-3 612
II	348 230	36 389	126 818	1	64 594	113 516	6 911	349 407	1 080	344 156	4 171	-1 177
III	341 215	31 618	132 644	-	62 676	108 822	5 455	342 098	1 129	338 623	2 345	-882
IV	348 911	30 100	144 512	-	64 687	104 384	5 228	349 609	1 133	346 394	2 082	-698
23 *I*	364 882	29 513	156 819	-	68 032	105 122	5 397	366 099	1 147	362 490	2 462	-1 217
II	373 590	27 934	165 919	-	70 757	103 394	5 586	374 264	1 165	370 706	2 393	-674
III	374 328	25 168	173 202	-	70 219	100 241	5 497	376 058	1 154	372 285	2 619	-1 730
IV	386 835	28 686	180 611	-	72 931	100 680	3 927	388 274	1 166	385 062	2 046	-1 439
24 *I*	403 888	29 370	189 068	-	78 276	102 488	4 686	404 493	1 212	401 252	2 029	-605
II	412 019	33 842	189 142	-	80 298	103 891	4 846	411 629	1 247	408 107	2 276	390

(a) Excepto Empresas de seguros y fondos de pensiones
(b) Subsector S.124 del SEC 2010
(c) Incluye adquisiciones temporales de activos

9. INSTITUCIONES FINANCIERAS NO MONETARIAS (a)
C) Fondos de inversión no monetarios (b)
Balance financiero. Valoración de activos financieros y pasivos según SEC 2010

9.12 Activos financieros frente a Sociedades no financieras y Administraciones Públicas

Millones de euros

	Sociedades no financieras						Administraciones Públicas							
	Total	Valores representativos de deuda			Acciones y otras participaciones	Otros activos	Total	Valores representativos de deuda						
								Administración central			Comunidades autónomas			Corporaciones locales
		Total	A corto plazo	A largo plazo				Total	A corto plazo	A largo plazo	Total	A corto plazo	A largo plazo	
	1=2+5+6	2=3+4	3	4	5	6	7=8+11+14	8=9+10	9	10	11=12+13	12	13	14
15	16 153	2 740	515	2 225	10 665	2 748	44 545	38 856	1 618	37 238	5 685	53	5 632	3
16	15 992	2 977	625	2 352	10 498	2 517	51 044	45 800	1 967	43 833	5 241	95	5 146	3
17	18 767	3 103	648	2 454	12 470	3 194	43 326	38 853	2 905	35 948	4 469	117	4 352	4
18	20 019	3 973	915	3 057	12 430	3 616	38 099	34 925	4 098	30 827	3 171	21	3 150	3
19	20 531	4 990	1 593	3 398	12 563	2 978	32 248	29 465	3 534	25 930	2 747	190	2 557	36
20	19 332	4 965	1 049	3 915	11 592	2 775	26 862	25 087	3 721	21 366	1 735	96	1 639	41
21	23 766	5 365	1 106	4 259	14 756	3 645	20 841	19 139	3 932	15 207	1 661	50	1 611	41
21 *III*	23 584	5 471	1 171	4 300	13 903	4 210	20 193	18 408	2 430	15 977	1 743	46	1 697	43
IV	23 766	5 365	1 106	4 259	14 756	3 645	20 841	19 139	3 932	15 207	1 661	50	1 611	41
22 *I*	23 336	4 785	987	3 798	14 408	4 142	19 087	17 455	3 669	13 786	1 605	79	1 526	27
II	24 215	3 961	746	3 215	14 443	5 812	21 066	19 558	2 189	17 369	1 481	58	1 423	27
III	21 983	3 767	851	2 917	14 051	4 165	23 698	22 329	2 507	19 823	1 342	42	1 300	27
IV	22 235	3 649	721	2 929	14 746	3 840	30 442	29 206	3 073	26 133	1 234	20	1 215	3
23 *I*	23 107	3 717	885	2 831	15 448	3 942	37 801	36 404	3 180	33 225	1 394	26	1 368	3
II	23 408	3 501	871	2 631	15 744	4 163	41 648	40 171	4 494	35 678	1 474	35	1 440	3
III	23 416	3 449	847	2 602	15 830	4 137	45 168	43 591	5 545	38 046	1 574	29	1 545	3
IV	22 936	3 613	973	2 640	16 298	3 025	43 799	42 303	5 538	36 765	1 496	68	1 429	-
24 *I*	24 546	4 143	1 310	2 833	16 768	3 635	44 234	42 513	6 175	36 338	1 721	96	1 625	-
II	25 553	4 538	1 351	3 187	17 263	3 752	39 164	37 456	5 287	32 169	1 708	137	1 571	-

(a) Excepto Empresas de seguros y fondos de pensiones
(b) Subsector S.124 del SEC 2010

9. INSTITUCIONES FINANCIERAS NO MONETARIAS (a)
C) Fondos de inversión no monetarios (b)
Balance financiero. Valoración de activos financieros y pasivos según SEC 2010

9.13 Activos financieros frente a Instituciones financieras y resto del mundo

Millones de euros

	Instituciones financieras									Resto del mundo					
	Total	Depósitos (c)	Valores representativos de deuda			Préstamos (c)	Participaciones en el capital	Participaciones en fondos de inversión	Otros activos	Total	Depósitos	Valores representativos de deuda	Participaciones en el capital (d)	Participaciones en fondos de inversión	Otros activos
			Total	A corto plazo	A largo plazo										
	1=2+3 +6 a 9	2	3=4+5	4	5	6	7	8	9	10=11 a 15	11	12	13	14	15
15	70 921	43 277	16 032	2 031	14 002	279	3 239	7 353	741	123 430	253	42 278	26 783	53 735	382
16	66 419	41 632	12 439	2 179	10 260	31	3 243	8 074	1 000	135 328	66	49 814	27 514	57 593	340
17	60 113	36 046	9 499	718	8 781	-	3 921	9 580	1 068	178 185	262	63 401	35 023	79 186	312
18	52 469	31 966	7 852	604	7 249	-	3 581	8 575	496	180 863	382	70 629	33 434	76 093	324
19	58 124	36 862	7 909	299	7 609	2	2 510	10 263	578	206 048	282	79 657	40 345	85 285	479
20	52 182	33 074	7 133	23	7 110	1	1 422	9 857	694	220 436	198	83 056	41 803	94 953	426
21	61 487	38 466	7 101	90	7 011	1	1 871	13 492	556	264 907	99	88 194	56 101	119 885	628
21 *III*	65 160	40 548	6 932	42	6 891	1	1 988	15 061	629	251 690	104	86 752	51 997	112 170	667
IV	61 487	38 466	7 101	90	7 011	1	1 871	13 492	556	264 907	99	88 194	56 101	119 885	628
22 *I*	61 227	39 117	6 920	100	6 820	1	1 902	12 632	656	258 565	110	91 963	53 517	112 467	506
II	57 968	36 276	7 090	80	7 010	1	1 819	12 156	625	244 981	112	94 702	48 332	101 360	474
III	53 344	31 532	7 501	322	7 180	-	1 646	11 878	787	242 189	85	97 677	46 979	96 944	504
IV	52 893	29 976	8 118	450	7 668	-	1 876	12 123	800	243 341	123	102 302	48 065	92 260	589
23 *I*	53 446	29 395	9 228	1 102	8 126	-	1 971	11 985	867	250 528	118	106 073	50 613	93 137	588
II	53 156	27 805	10 771	1 821	8 950	-	2 015	11 718	847	255 378	129	109 998	52 998	91 677	576
III	51 760	25 034	11 942	2 296	9 646	-	2 107	11 842	836	253 984	134	112 643	52 283	88 400	524
IV	56 305	28 566	12 970	2 691	10 279	-	2 045	12 025	700	263 795	119	120 229	54 588	88 655	203
24 *I*	58 124	29 201	12 845	2 397	10 448	-	2 329	12 913	835	276 983	169	127 845	59 179	89 575	215
II	62 208	33 673	12 515	2 075	10 440	-	2 156	13 018	846	285 094	169	132 924	60 879	90 874	248

(a) Excepto Empresas de seguros y fondos de pensiones
(b) Subsector S.124 del SEC 2010
(c) Incluye adquisiciones temporales de activos
(d) Hasta 2012 incluye las participaciones en Fondos de inversión

9. INSTITUCIONES FINANCIERAS NO MONETARIAS (a)
C) Fondos de inversión no monetarios (b)
Balance financiero. Valoración de activos financieros y pasivos según SEC 2010

9.14 Pasivos por sectores institucionales de contrapartida

Millones de euros

	Total	Préstamos	Participaciones en Fondos de inversión						Otros pasivos	
			Total	Sociedades no financieras	Instituciones financieras	Administraciones públicas	Hogares e ISFLSH	Resto del mundo		Del cual Derivados financieros
	1=2+3+9	2	3=4 a 8	4	5	6	7	8	9	10
15	256 857	520	254 695	28 594	23 620	668	198 306	3 507	1 641	377
16	270 465	513	267 747	28 852	25 238	621	209 381	3 654	2 205	412
17	301 084	366	298 257	29 292	29 598	412	233 041	5 915	2 461	390
18	292 654	355	289 962	25 829	29 333	449	227 703	6 648	2 337	397
19	319 136	742	316 175	26 304	35 025	1 420	246 089	7 336	2 219	495
20	319 406	872	316 854	24 992	37 368	2 436	244 010	8 047	1 680	584
21	373 303	1 040	369 691	35 572	42 055	3 032	278 738	10 295	2 572	676
21 *III*	362 765	991	358 606	33 222	43 503	2 855	269 484	9 542	3 168	728
IV	373 303	1 040	369 691	35 572	42 055	3 032	278 738	10 295	2 572	676
22 *I*	365 827	1 047	360 631	34 573	39 993	2 863	272 763	10 439	4 148	875
II	349 407	1 080	344 156	31 923	39 216	2 781	259 582	10 654	4 171	765
III	342 098	1 129	338 623	31 255	37 840	2 378	256 242	10 908	2 345	802
IV	349 609	1 133	346 394	31 733	38 301	2 554	262 469	11 337	2 082	757
23 *I*	366 099	1 147	362 490	32 735	38 469	2 703	276 579	12 004	2 462	954
II	374 264	1 165	370 706	33 422	38 098	2 770	283 754	12 662	2 393	938
III	376 058	1 154	372 285	33 437	38 424	2 746	284 478	13 201	2 619	850
IV	388 274	1 166	385 062	34 540	39 136	2 759	294 980	13 646	2 046	555
24 *I*	404 493	1 212	401 252	36 930	40 945	2 802	305 936	14 640	2 029	727
II	411 629	1 247	408 107	38 308	41 934	2 728	310 020	15 118	2 276	798

(a) Excepto Empresas de seguros y fondos de pensiones
(b) Subsector S.124 del SEC 2010

9. INSTITUCIONES FINANCIERAS NO MONETARIAS (a)
C) Fondos de inversión no monetarios (b)
Contribución al Balance agregado de la zona del euro (c)

9.15 Participaciones emitidas: detalle por tipología de fondos según vocación

Millones de euros

	Total	Fondos según vocación					
		Renta fija	Renta variable	Fondos mixtos	Inmobiliarios	De inversión libre	Otros
	1=2 a 7	2	3	4	5	6	7
17	298 257	82 762	41 382	65 944	992	2 664	104 513
18	289 962	79 241	42 454	63 879	1 058	2 870	100 460
19	316 100	92 608	51 314	69 192	1 071	3 030	98 886
20	316 684	91 657	54 316	72 836	1 218	3 317	93 339
21	369 691	94 405	75 225	79 011	1 222	4 001	115 826
21 *IV*	369 691	94 405	75 225	79 011	1 222	4 001	115 826
22 *I*	360 631	95 691	73 960	74 048	1 259	4 375	111 298
II	344 156	97 181	69 271	63 778	1 263	4 433	108 231
III	338 623	98 443	69 244	62 960	1 291	4 117	102 569
IV	346 394	105 086	71 658	62 094	1 279	4 179	102 099
23 *I*	362 100	115 447	74 842	62 078	1 301	4 633	103 799
II	370 706	120 203	77 446	60 684	1 308	5 040	106 026
III	372 285	124 911	77 276	58 964	1 338	5 295	104 503
IV	385 062	134 534	79 204	58 167	1 319	5 286	106 553
24 *I*	401 252	141 621	84 548	55 810	1 300	5 815	112 158
II	408 107	145 754	87 292	57 169	1 298	6 321	110 272
III	422 102	152 978	90 133	59 569	1 297	6 508	111 617

(a) Excepto Empresas de seguros y fondos de pensiones
(b) Subsector S.124 del SEC 2010
(c) Información publicada en ECB. https://www.ecb.europa.eu/stats/money/funds/html/index.en.html. Esta información se obtiene a partir de la información completa del 95% de los Fondos, elevando al total con la información parcial suministrada por el resto de Fondos

9. INSTITUCIONES FINANCIERAS NO MONETARIAS (a)
C) Fondos de inversión no monetarios (b)
Contribución al Balance agregado de la zona del euro (c)

9.16 Operaciones financieras

Millones de euros

	Total	Activos							Pasivos			
		Depósitos y préstamos	Valores representativos de deuda	Participaciones en el capital	Participaciones en fondos de inversión	Derivados financieros	Activos no financieros	Otros activos	Préstamos	Participaciones en fondos de inversión	Derivados financieros	Otros pasivos
	1=2 a 8= =9 a 12	2	3	4	5	6	7	8	9	10	11	12
17	24 082	-6 924	289	5 084	19 178	6 041	-267	681	3	19 510	4 086	483
18	13 772	-6 168	733	5 536	1 401	11 364	1 042	-136	-366	6 401	8 366	-628
19	6 466	2 684	1 549	-3 772	-731	6 590	278	-132	-184	444	6 057	149
20	8 618	-6 663	-5 355	-596	7 360	13 861	36	-24	37	-684	9 676	-411
21	41 212	4 352	5 820	2 935	15 556	12 741	20	-213	-10	26 335	14 232	655
21 *IV*	5 990	-2 279	3 724	-94	2 401	3 678	8	-1 448	-2	3 020	3 643	-672
22 *I*	7 652	235	4 576	-117	-3 333	5 910	6	376	-4	1 034	5 387	1 235
II	7 648	-3 328	7 777	79	-5 387	7 112	1	1 394	-4	2 292	5 393	-32
III	1 149	-4 927	8 115	-756	-4 438	4 760	5	-1 610	-1	-371	3 449	-1 928
IV	8 919	-1 652	12 528	-1 471	-5 091	4 937	-5	-328	-1	3 322	5 760	-163
23 *I*	11 507	-731	11 220	-839	-2 376	4 119	19	96	7	6 418	4 872	211
II	5 819	-1 942	9 220	-431	-4 418	3 139	-1	253	-3	2 330	3 521	-30
III	5 083	-2 877	7 391	-237	-2 481	3 332	8	-52	-40	1 638	3 276	210
IV	4 890	3 367	4 261	-1 447	-3 916	3 630	-24	-981	-6	-888	5 966	-182
24 *I*	7 674	296	7 680	-1 088	-2 940	3 411	-2	317	-3	4 037	3 657	-17
II	6 635	4 206	131	-136	-1 460	3 768	-5	131	2	1 825	4 653	155
III	11 214	533	7 014	41	-639	4 504	55	-293	44	5 012	6 200	-42

(a) Excepto Empresas de seguros y fondos de pensiones
(b) Subsector S.124 del SEC 2010
(c) Información publicada en ECB. https://www.ecb.europa.eu/stats/money/funds/html/index.en.html. Esta información se obtiene a partir de la información completa del 95% de los Fondos, elevando al total con la información parcial suministrada por el resto de Fondos

9. INSTITUCIONES FINANCIERAS NO MONETARIAS (a) — 9.21 Activos financieros y pasivos

D) Otras instituciones financieras no monetarias (b)

Balance financiero. Valoración de activos financieros y pasivos según SEC 2010

Millones de euros

	Activos						Pasivos					Activos financieros netos (c)
	Total	Depósitos	Valores representativos de deuda	Préstamos	Participaciones en el capital y en fondos de inversión	Otros activos	Total	Valores representativos de deuda	Préstamos	Participaciones en el capital	Otros pasivos	
	1=2 a 6	2	3	4	5	6	7=8 a 11	8	9	10	11	12=1-7
15	570 066	309 791	1 851	29 090	221 187	8 147	582 623	253 630	101 856	218 492	8 644	-12 557
16	632 737	292 286	2 607	31 305	288 766	17 774	642 171	249 907	103 446	272 233	16 585	-9 434
17	579 465	233 271	2 080	37 366	287 925	18 824	625 060	203 544	103 864	299 977	17 674	-45 595
18	572 812	207 514	4 301	38 282	303 665	19 049	622 835	182 514	111 882	309 543	18 896	-50 023
19	619 719	199 393	4 249	41 490	353 693	20 895	644 103	177 791	103 290	342 015	21 007	-24 384
20	635 083	221 760	5 116	55 255	345 918	7 034	672 069	188 017	124 637	349 363	10 053	-36 987
21	610 197	194 272	6 530	64 613	338 969	5 813	623 235	170 335	115 817	328 878	8 205	-13 038
21 *III*	619 177	196 710	7 074	62 842	346 784	5 767	634 958	175 014	117 745	334 443	7 755	-15 781
IV	610 197	194 272	6 530	64 613	338 969	5 813	623 235	170 335	115 817	328 878	8 205	-13 038
22 *I*	634 411	199 877	6 688	67 343	354 509	5 995	615 799	166 080	115 893	326 504	7 323	18 612
II	644 239	202 813	6 207	71 063	358 121	6 035	614 045	160 756	118 530	326 749	8 009	30 194
III	644 957	192 487	5 918	72 952	367 117	6 484	607 972	152 297	120 742	326 683	8 251	36 984
IV	640 221	185 842	5 887	74 708	367 844	5 940	608 022	150 110	118 568	331 950	7 394	32 199
23 *I*	640 256	181 840	6 368	76 168	369 773	6 106	606 301	148 120	118 312	332 187	7 682	33 955
II	642 904	178 399	7 451	77 722	372 831	6 501	607 560	146 811	118 415	334 371	7 962	35 345
III	638 224	173 805	7 279	77 794	372 972	6 374	605 613	143 687	118 706	335 005	8 215	32 612
IV	638 034	172 519	7 373	78 338	372 705	7 099	607 497	144 600	114 307	340 581	8 010	30 537
24 *I*	633 250	166 368	7 311	77 421	375 769	6 381	605 212	140 364	113 613	342 844	8 391	28 038
II	634 829	166 613	7 564	77 682	376 707	6 262	606 745	138 806	114 375	344 632	8 931	28 084

(a) Excepto Empresas de seguros y fondos de pensiones.

(b) Se compone de: Otros intermediarios financieros, Auxiliares financieros e Instituciones financieras con actividad limitada y prestamistas de dinero (subsectores S.125 a S.127 del SEC 2010)

(c) Al tratarse de activos financieros,no se incluyen los activos inmobiliarios de SAREB, SOCIMIS e Instituciones de inversión colectiva en inmuebles, así como los activos inmobiliarios del resto de entidades que componen el agregado Instituciones financieras no monetarias, excepto empresas de seguro y fondos de pensiones

9. INSTITUCIONES FINANCIERAS NO MONETARIAS (a) — 9.22 Activos financieros frente a Sociedades no financieras y Administraciones públicas

D) Otras instituciones financieras no monetarias (b)

Balance financiero. Valoración de activos financieros y pasivos según SEC 2010

Millones de euros

	Sociedades no financieras							Administraciones públicas					
	Total	Valores representativos de deuda			Préstamos	Participaciones en el capital	Otros activos	Total	Valores representativos de deuda			Préstamos	Participaciones en el capital
		Total	A corto plazo	A largo plazo					Total	del cual Administración central: A corto plazo	del cual Administración central: A largo plazo		
	1=2+5+6+7	2=3+4	3	4	5	6	7	8=9+12+13	9	10	11	12	13
15	98 200	49	1	48	10 091	85 320	2 740	1 425	876	241	636	549	-
16	117 675	55	0	54	12 918	101 808	2 895	1 615	1 081	46	1 034	534	-
17	119 618	160	2	158	21 962	94 417	3 080	1 224	703	47	656	521	-
18	143 824	184	3	181	23 767	116 822	3 051	1 224	773	42	731	451	-
19	178 027	229	7	222	26 346	147 704	3 747	1 092	679	39	641	412	-
20	190 253	376	79	298	29 423	157 441	3 014	1 595	1 216	-	1 216	380	-
21	190 661	389	39	350	30 437	157 045	2 790	1 539	1 216	-	1 216	322	-
21 *III*	190 663	509	136	373	30 101	157 234	2 820	1 476	1 079	-	1 079	397	-
IV	190 661	389	39	350	30 437	157 045	2 790	1 539	1 216	-	1 216	322	-
22 *I*	185 647	326	23	303	20 748	161 698	2 875	1 519	1 200	-	1 200	319	-
II	192 703	271	25	246	23 024	166 456	2 952	1 598	1 303	16	1 287	295	-
III	198 029	265	26	239	23 825	170 884	3 055	1 550	1 257	40	1 216	293	-
IV	203 729	229	25	204	24 488	175 997	3 015	1 623	1 344	100	1 243	280	-
23 *I*	204 535	235	35	201	24 899	176 362	3 039	2 036	1 763	359	1 405	273	-
II	206 009	226	42	185	25 860	176 756	3 167	2 862	2 589	627	1 962	273	-
III	206 874	231	38	192	25 942	177 521	3 180	2 697	2 412	437	1 975	285	-
IV	207 638	219	31	188	25 863	178 455	3 101	2 698	2 427	356	2 071	271	-
24 *I*	207 821	215	44	171	25 696	178 791	3 119	2 812	2 539	473	2 066	273	-
II	208 287	221	36	185	26 064	179 028	2 974	2 852	2 582	543	2 039	270	-

(a) Excepto Empresas de seguros y fondos de pensiones

(b) Se compone de: Otros intermediarios financieros, Auxiliares financieros e Instituciones financieras con actividad limitada y prestamistas de dinero (subsectores S.125 a S.127 del SEC 2010)

9. INSTITUCIONES FINANCIERAS NO MONETARIAS (a)
D) Otras instituciones financieras no monetarias (b)
Balance financiero. Valoración de activos financieros y pasivos según SEC 2010

9.23 Activos financieros frente a Instituciones financieras y resto del mundo

Millones de euros

	Instituciones financieras					Resto del mundo			
							del cual:		
	Total	Depósitos (c)	Valores representativos de deuda	Participaciones en el capital	Otros activos	Total	Valores representativos de deuda	Préstamos	Participaciones en el capital
	1=2 a 5	2	3	4	5	6	7	8	9
15	364 408	305 963	249	56 222	1 975	94 132	676	8 830	79 590
16	357 614	290 082	277	55 977	11 279	145 536	1 195	9 837	130 929
17	301 468	229 173	277	59 765	12 253	148 017	939	8 615	133 348
18	274 762	201 505	293	60 117	12 848	145 232	3 052	9 239	126 351
19	277 325	189 739	230	73 027	14 329	153 450	3 109	7 387	132 534
20	287 435	210 486	1 496	74 142	1 311	145 826	2 028	17 145	114 034
21	250 664	184 383	1 616	64 148	518	156 036	3 310	24 504	117 228
21 *III*	258 852	187 840	1 496	68 877	639	157 123	3 990	23 114	120 184
IV	250 664	184 383	1 616	64 148	518	156 036	3 310	24 504	117 228
22 *I*	270 218	190 408	1 779	66 296	11 736	165 008	3 383	25 505	125 524
II	270 413	192 231	1 525	66 095	10 563	166 436	3 108	27 089	124 539
III	261 655	182 529	1 482	67 084	10 560	170 702	2 913	28 550	128 051
IV	258 162	175 651	1 677	70 580	10 254	164 197	2 637	30 101	120 145
23 *I*	254 957	171 802	1 680	71 146	10 328	166 171	2 689	31 103	121 184
II	252 591	169 362	1 775	71 838	9 616	168 910	2 861	32 543	123 169
III	248 008	164 560	1 705	72 433	9 310	168 327	2 932	33 033	121 956
IV	248 646	163 895	1 745	73 479	9 527	166 883	2 982	33 326	119 853
24 *I*	244 590	157 776	1 683	75 494	9 638	166 157	2 874	32 766	120 569
II	243 543	157 191	1 586	75 823	8 943	168 391	3 175	33 371	120 909

(a) Excepto Empresas de seguros y fondos de pensiones
(b) Se compone de: Otros intermediarios financieros, Auxiliares financieros e Instituciones financieras con actividad limitada y prestamistas de dinero (subsectores S.125 a S.127 del SEC 2010)
(c) Incluye operaciones temporales de activos

9. INSTITUCIONES FINANCIERAS NO MONETARIAS (a)
D) Otras instituciones financieras no monetarias (b)
Balance financiero. Valoración de activos financieros y pasivos según SEC 2010

9.24 Pasivos por sectores institucionales de contrapartida

Miles de millones de euros

	Valores representativos de deuda						Préstamos					Participaciones en el capital					
	Total	Sociedades no financieras	Instituciones financieras	Administraciones públicas	Hogares e SFLSH	Resto del mundo	Total	Sociedades no financieras	Instituciones financieras	Hogares e SFLSH	Resto del mundo	Total	Sociedades no financieras	Instituciones financieras	Administraciones públicas	Hogares e SFLSH	Resto del mundo
	1=2 a 6	2	3	4	5	6	7=8 a 11	8	9	10	11	12=13 a 17	13	14	15	16	17
15	254	2	156	0	2	92	102	13	54	1	33	218	40	71	2	20	86
16	250	3	160	0	1	86	103	16	51	1	36	272	47	75	2	18	130
17	204	1	151	0	0	51	104	18	49	1	36	300	48	72	2	28	150
18	183	1	139	0	0	43	112	19	42	1	50	310	42	86	2	8	171
19	178	2	137	0	0	38	103	21	38	1	43	342	43	96	2	11	190
20	188	0	148	0	1	38	125	21	45	1	58	349	57	100	2	13	178
21	170	0	132	0	1	37	116	22	36	1	56	329	32	79	2	22	195
21 *III*	175	0	137	0	1	36	118	22	36	2	59	334	34	86	2	24	189
IV	170	0	132	0	1	37	116	22	36	1	56	329	32	79	2	22	195
22 *I*	166	0	131	0	1	33	116	23	37	2	54	327	31	81	2	17	195
II	161	0	126	0	1	33	119	24	37	2	56	327	32	81	2	17	194
III	152	0	119	0	1	32	121	25	36	2	58	327	32	83	2	17	192
IV	150	0	115	0	1	33	119	25	36	2	55	332	34	86	2	18	192
23 *I*	148	0	114	0	1	33	118	25	38	1	54	332	35	86	2	18	191
II	147	0	112	0	1	33	118	25	37	1	55	334	36	86	2	19	191
III	144	0	109	0	1	34	119	25	37	1	55	335	36	87	2	19	191
IV	145	0	110	0	1	34	114	25	36	1	53	341	37	87	2	20	194
24 *I*	140	0	107	0	0	33	114	25	36	1	51	343	38	88	2	21	194
II	139	0	106	0	0	33	114	25	36	1	52	345	39	87	2	21	195

(a) Excepto Empresas de seguros y fondos de pensiones
(b) Se compone de: Otros intermediarios financieros, Auxiliares financieros e Instituciones financieras con actividad limitada y prestamistas de dinero (subsectores S.125 a S.127 del SEC 2010)

9. INSTITUCIONES FINANCIERAS NO MONETARIAS (a)
D) Otras instituciones financieras no monetarias (b)
Contribución a las estadísticas agregadas de la zona del euro

9.25 Fondos de titulización. Balance

Millones de euros

	Total	Activos							Pasivo					
		Efectivo y depósitos (c)	Valores representativos de deuda	Préstamos titulizados	Otros activos titulizados	Derivados financieros	Activos no corrientes mantenidos para la venta	Resto de activos	Préstamos	Valores representativos de deuda			Derivados financieros	Otros pasivos
										Total	Hasta 2 años	Más de 2 años		
	1=2 a 8 =9+10+13 +14	2	3	4	5	6	7	8	9	10=11+12	11	12	13	14
17	210 329	47 882	-	158 771	390	248	939	2 099	10 577	193 228	1 174	192 053	889	5 634
18	189 390	40 959	-	144 667	333	226	763	2 442	10 185	172 944	155	172 789	813	5 446
19	179 192	37 793	-	137 408	223	194	754	2 821	9 584	163 528	145	163 383	969	5 111
20	188 439	35 831	-	148 743	306	177	722	2 659	9 750	172 630	149	172 481	1 025	5 035
21	167 394	29 643	-	134 444	596	102	565	2 044	9 185	153 445	373	153 072	570	4 193
21 *IV*	167 394	29 643	-	134 444	596	102	565	2 044	9 185	153 445	373	153 072	570	4 193
22 *I*	163 659	27 780	-	132 118	819	464	497	1 981	7 192	151 514	603	150 911	491	4 463
II	159 743	27 692	22	128 146	920	719	487	1 757	6 949	147 927	679	147 248	398	4 470
III	152 990	24 793	23	123 980	810	1 010	477	1 898	6 792	140 993	569	140 424	297	4 908
IV	151 565	23 943	24	122 490	619	1 913	455	2 122	6 668	138 404	459	137 944	104	6 389
23 *I*	148 267	24 370	24	118 787	546	1 774	437	2 328	6 659	135 109	368	134 740	141	6 359
II	146 591	24 804	727	116 141	735	1 618	417	2 149	6 654	133 767	304	133 463	216	5 954
III	142 454	24 099	727	112 485	930	1 653	396	2 163	6 514	129 694	435	129 260	167	6 079
IV	142 227	21 624	651	114 125	956	2 004	381	2 487	6 260	129 178	400	128 778	389	6 400
24 *I*	138 654	22 334	548	110 299	913	2 064	365	2 130	6 149	125 052	330	124 721	304	7 149
II	137 300	21 598	344	109 661	1 025	1 879	353	2 442	5 423	125 196	349	124 847	256	6 425
III	133 949	21 055	342	107 177	1 158	1 746	334	2 138	5 101	121 876	359	121 518	447	6 525

(a) Excepto Empresas de seguros y fondos de pensiones
(b) Se compone de: Otros intermediarios financieros, Auxiliares financieros e Instituciones financieras con actividad limitada y prestamistas de dinero (subsectores S.125 a S.127 del SEC 2010)
(c) Incluye las cédulas singulares multicedentes

9. INSTITUCIONES FINANCIERAS NO MONETARIAS (a)
D) Otras instituciones financieras no monetarias (b)
Contribución a las estadísticas agregadas de la zona del euro

9.26 Fondos de titulización. Detalle de activos financieros

Millones de euros

	Total activos =total pasivo	Efectivo y depósitos		Préstamos titulizados originados por Instituciones financieras monetarias de la UEM					
			Del cual: Cédulas singulares multicedentes	Préstamos a SNF residentes en España				Préstamos a hogares residentes en España	Resto de préstamos
				Total	Hasta 1 año	De 1 a 5 años	Más de 5 años		
	1	2	3	4=5 a 7	5	6	7	8	9
17	210 329	47 882	35 170	14 493	1 536	5 567	7 390	143 787	112
18	189 390	40 959	28 495	13 520	2 190	5 428	5 902	130 662	80
19	179 192	37 793	25 470	14 870	2 447	7 588	4 835	122 076	59
20	188 439	35 831	20 970	15 285	2 157	7 930	5 198	132 982	49
21	167 394	29 643	17 160	12 489	2 044	6 413	4 031	121 526	40
21 *IV*	167 394	29 643	17 160	12 489	2 044	6 413	4 031	121 526	40
22 *I*	163 659	27 780	15 860	12 551	1 951	6 100	4 500	119 132	40
II	159 743	27 692	15 860	11 100	1 877	5 599	3 624	116 290	416
III	152 990	24 793	14 660	9 724	1 374	3 626	4 724	113 456	417
IV	151 565	23 943	13 260	8 852	1 303	3 176	4 372	112 753	418
23 *I*	148 267	24 370	13 260	7 230	1 004	2 424	3 802	110 633	416
II	146 591	24 804	13 260	6 598	476	2 165	3 957	108 626	408
III	142 454	24 099	13 260	6 032	410	1 967	3 654	105 523	408
IV	142 227	21 624	11 660	9 685	751	4 124	4 811	103 554	416
24 *I*	138 654	22 334	11 660	8 700	706	3 734	4 259	100 718	410
II	137 300	21 598	11 660	8 144	679	3 410	4 054	101 026	10
III	133 949	21 055	11 660	7 399	646	3 031	3 721	99 279	10

(a) Excepto Empresas de seguros y fondos de pensiones
(b) Se compone de: Otros intermediarios financieros, Auxiliares financieros e Instituciones financieras con actividad limitada y prestamistas de dinero (subsectores S.125 a S.127 del SEC 2010)

9. INSTITUCIONES FINANCIERAS NO MONETARIAS (a)
D) Otras instituciones financieras no monetarias (b)
Contribución a las estadísticas agregadas de la zona del euro

9.27 Sociedades de valores. Balance

Millones de euros

	Total	Activos financieros						Pasivos			
		Depósitos y préstamos (c)	Valores representativos de deuda	Participaciones en el capital	Participaciones en fondos de inversión	Derivados financieros	Otros activos	Préstamos (d)	Capital y reservas	Derivados financieros	Otros pasivos
	1=2 a 7 =8 a 11	2	3	4	5	6	7	8	9	10	11
17	3 698	2 877	131	51	81	1	557	29	1 211	1	2 457
18	4 569	3 756	209	50	66	1	488	156	1 237	1	3 176
19	9 389	4 199	172	60	74	2 892	1 992	1 320	1 503	2 892	3 673
20	10 035	4 839	122	43	53	1 871	3 106	2 616	1 478	1 578	4 363
21	4 446	3 878	291	38	95	5	139	37	680	5	3 724
21 *III*	4 843	4 136	196	36	66	7	402	65	681	7	4 091
IV	4 446	3 878	291	38	95	5	139	37	680	5	3 724
22 *I*	4 704	4 088	157	35	58	7	359	42	617	7	4 038
II	4 980	4 442	134	31	35	5	332	41	564	5	4 370
III	5 164	4 488	155	31	34	3	453	45	584	3	4 532
IV	4 334	3 830	151	32	32	5	284	34	572	5	3 723
23 *I*	4 246	3 655	148	34	25	10	374	34	596	10	3 606
II	4 016	3 421	142	36	26	9	383	44	550	9	3 414
III	4 016	3 462	115	33	28	8	370	23	555	8	3 430
IV	3 477	2 235	115	36	30	2	1 060	31	1 300	2	2 144
24 *I*	4 254	2 811	128	40	32	152	1 092	33	1 325	152	2 744
II	4 329	2 941	85	42	30	234	997	49	1 328	233	2 718

(a) Excepto Empresas de seguros y fondos de pensiones
(b) Se compone de: Otros intermediarios financieros, Auxiliares financieros e Instituciones financieras con actividad limitada y prestamistas de dinero (subsectores S.125 a S.127 del SEC 2010)
(c) Incluye adquisiciones temporales de activos
(d) Incluye cesiones temporales de activos

9. INSTITUCIONES FINANCIERAS NO MONETARIAS
C) Auxiliares financieros: Sociedades de Tasación
Datos de actividad de las tasadoras

9.30 Distribución de tasaciones: número de tasaciones

BE

Número en miles

	Total tasaciones	Tasaciones de bienes inmuebles													
		Total	Terrenos				Edificios completos (a)								
			Total	Suelo urbano	Fincas rústicas	Suelo no urbanizable (b)	Total	De uso residencial			De uso terciario			Industriales	Otros
								Total	de primera residencia	de segunda residencia	Total	de oficinas	de uso comercial		
	1=2+25	2=3+7+ 16+23+24	3=4 a 6	4	5	6	7=8+11+ 14+15	8=9+10	9	10	11=12+13	12	13	14	15
14	798,4	792,7	84,6	57,4	26,3	0,9	53,9	21,5	19,5	2,0	5,2	2,1	3,1	20,9	6,3
15	953,6	947,7	111,2	78,6	31,6	1,0	64,9	23,5	21,4	2,2	4,5	1,8	2,6	28,9	8,0
16	1 188,1	1 180,6	121,1	86,0	33,6	1,4	81,2	33,4	29,7	3,7	5,5	2,3	3,2	31,0	11,3
17	1 383,0	1 373,6	160,2	113,0	45,1	2,1	88,0	33,2	30,7	2,5	5,2	2,0	3,2	36,8	12,8
18	1 336,8	1 325,6	146,6	96,3	48,6	1,6	77,1	32,0	29,9	2,0	5,1	1,9	3,2	29,8	10,3
19	1 306,9	1 278,2	114,0	71,0	41,8	1,2	77,1	30,8	28,7	2,1	4,9	2,1	2,8	32,4	9,0
20	1 198,6	1 178,5	117,8	70,5	46,1	1,2	73,9	37,0	35,4	1,6	4,3	1,4	2,8	21,3	11,3
21	1 368,9	1 343,4	119,2	71,5	46,3	1,4	83,7	39,1	37,2	1,9	4,3	1,7	2,5	25,6	14,6
22	1 350,7	1 320,0	97,4	55,7	40,2	1,4	93,9	50,5	48,3	2,3	4,3	1,7	2,6	26,8	12,3
23	1 224,4	1 190,3	115,5	66,6	46,2	2,7	67,6	29,9	28,5	1,4	4,8	1,9	2,9	21,6	11,3
21 *III*	303,1	301,4	23,4	12,5	10,6	0,2	18,5	8,2	7,8	0,4	0,7	0,2	0,5	8,3	1,4
IV	381,0	369,6	38,9	24,5	14,0	0,4	28,9	12,6	12,0	0,6	1,3	0,5	0,8	6,1	8,9
22 *I*	326,3	319,4	20,8	11,2	9,4	0,2	18,8	9,7	9,3	0,4	1,0	0,4	0,6	6,0	2,1
II	354,0	345,5	22,5	11,9	10,3	0,3	21,2	11,5	10,9	0,6	1,0	0,4	0,6	6,2	2,6
III	320,0	312,9	19,6	11,2	8,2	0,3	23,1	10,8	10,2	0,5	0,9	0,3	0,6	8,9	2,5
IV	350,5	342,2	34,4	21,5	12,3	0,6	30,8	18,6	17,8	0,8	1,4	0,6	0,8	5,7	5,2
23 *I*	316,1	308,9	40,3	27,0	12,3	0,9	19,3	8,8	8,5	0,3	1,2	0,5	0,7	5,1	4,2
II	311,4	302,9	24,5	12,6	11,1	0,8	16,6	7,1	6,8	0,4	1,5	0,6	0,8	5,5	2,5
III	259,5	252,0	21,2	11,0	9,9	0,3	12,9	6,1	5,9	0,2	0,9	0,3	0,6	4,2	1,7
IV	337,4	326,5	29,5	16,0	12,8	0,7	18,8	7,9	7,4	0,5	1,3	0,5	0,8	6,8	2,9
24 *I*	295,8	281,1	25,4	15,1	10,1	0,2	12,4	5,9	5,6	0,3	0,8	0,2	0,5	4,1	1,6
II	341,8	327,3	26,8	14,8	11,8	0,2	17,1	6,9	6,5	0,4	1,0	0,4	0,6	6,6	2,6

Véanse notas al final del capítulo.

9. INSTITUCIONES FINANCIERAS NO MONETARIAS
C) Auxiliares financieros: Sociedades de Tasación
Datos de actividad de las tasadoras

9.30 (Continuación) Distribución de tasaciones: número de tasaciones

BE

Número en miles

	Tasaciones de bienes inmuebles									Tasaciones no inmobiliarias	Pro memoria:			
	Elementos de edificios							Explotación económica (c)	Otros bienes inmuebles (d)		Otras valoraciones			Patrimonios
	Total	Viviendas			Oficinas	Locales Comerciales	Otros				Total	Actualizaciones (f)	Valoraciones intermedias (g)	
		Total	Situadas en edificios o bloques	Unifamiliares										
	16=17+20 a 22	17	18	19	20	21	22	23	24	25	26=27+28	27	28	29
14	633,0	449,1	323,6	125,6	10,5	54,4	118,9	7,9	13,3	5,6	941,7	929,2	12,6	5,7
15	763,0	511,4	375,7	135,7	13,7	64,2	173,6	7,9	0,8	5,9	105,1	93,1	12,0	5,2
16	964,6	633,1	464,5	168,6	16,6	73,7	241,3	12,6	1,1	7,5	145,8	128,6	17,1	3,5
17	1 109,0	757,9	548,0	209,9	18,2	82,7	250,2	14,9	1,4	9,4	153,4	127,9	25,5	3,2
18	1 086,3	754,8	546,8	208,0	17,9	82,8	230,8	13,8	1,7	11,2	158,2	128,9	29,3	1,7
19	1 074,6	771,1	553,5	217,6	15,9	79,3	208,4	11,2	1,2	28,8	137,5	101,0	36,5	1,2
20	974,5	708,7	484,3	224,4	13,0	64,9	188,0	11,1	1,2	20,2	119,7	88,2	31,5	1,3
21	1 124,2	805,0	556,5	248,6	13,3	71,4	234,5	14,8	1,5	25,5	135,5	99,0	36,5	0,1
22	1 111,3	777,6	555,0	222,7	14,2	75,8	243,7	14,2	3,2	30,7	131,0	81,9	49,1	0,1
23	987,2	731,6	506,5	225,1	13,6	71,4	170,6	16,5	3,5	34,1	137,0	78,9	58,1	0,2
21 *III*	256,5	179,7	123,8	55,9	2,8	16,7	57,3	2,7	0,3	1,7	27,6	19,4	8,3	0,0
IV	294,8	215,4	149,6	65,7	4,1	17,6	57,7	6,4	0,6	11,5	40,4	27,5	12,9	0,0
22 *I*	276,3	191,6	137,5	54,1	3,2	17,4	64,2	3,2	0,3	6,9	27,8	17,5	10,3	0,0
II	298,0	210,1	149,6	60,5	3,6	20,6	63,8	3,5	0,3	8,4	31,4	19,5	12,0	0,0
III	267,2	181,3	129,3	52,0	3,5	19,8	62,8	2,7	0,3	7,0	26,1	16,8	9,4	0,0
IV	269,7	194,7	138,6	56,1	3,9	18,1	53,0	4,9	2,3	8,3	45,7	28,2	17,5	0,1
23 *I*	243,7	176,2	123,5	52,7	3,7	18,0	45,8	4,8	0,8	7,2	39,4	22,9	16,5	0,0
II	256,7	193,4	132,6	60,9	3,5	20,0	39,8	4,3	0,8	8,5	32,7	18,1	14,6	0,1
III	213,5	156,4	107,7	48,6	2,9	16,6	37,6	3,7	0,8	7,5	28,8	15,2	13,6	0,0
IV	273,3	205,5	142,6	62,9	3,5	16,8	47,4	3,7	1,2	10,9	36,1	22,7	13,4	0,1
24 *I*	239,6	182,1	129,1	53,0	2,7	14,3	40,5	3,4	0,2	14,7	37,1	23,0	14,1	-
II	278,7	216,7	150,7	66,0	3,2	16,8	42,1	4,3	0,3	14,6	31,8	17,8	14,0	0,0

Véanse notas al final del capítulo.

9. INSTITUCIONES FINANCIERAS NO MONETARIAS
C) Auxiliares financieros: Sociedades de Tasación
Datos de actividad de las tasadoras

9.31 Distribución de tasaciones: importe de tasaciones

BE

Millones de euros

	Total tasaciones	Tasaciones de bienes inmuebles													
		Total	Terrenos				Edificios completos (a)								
			Total	Suelo urbano	Fincas rústicas	Suelo no urbanizable (b)	Total	De uso residencial			De uso terciario			Industriales	Otros
								Total	de primera residencia	de segunda residencia	Total	de oficinas	de uso comercial		
	1=2+25	2=3+7+16+23+24	3=4 a 6	4	5	6	7=8+11+14+15	8=9+10	9	10	11=12+13	12	13	14	15
14	311 503	307 421	61 465	51 654	9 217	594	92 829	35 413	31 432	3 982	24 939	14 691	10 249	22 749	9 727
15	342 225	333 500	64 333	53 502	10 426	405	110 919	30 934	27 558	3 375	43 156	22 034	21 122	24 872	11 958
16	385 610	378 895	57 541	47 988	9 299	255	139 163	36 580	32 992	3 588	60 803	28 710	32 092	28 761	13 020
17	421 698	414 934	63 621	52 060	11 345	216	137 744	40 054	37 061	2 994	51 021	21 510	29 511	31 659	15 010
18	422 287	413 106	58 210	44 427	13 618	165	129 602	46 484	42 819	3 664	43 137	17 445	25 692	27 632	12 350
19	410 180	402 425	45 553	33 495	11 870	188	120 053	53 214	49 427	3 788	28 816	19 831	8 985	27 071	10 952
20	359 634	349 751	41 570	29 111	12 295	163	98 335	42 680	39 195	3 485	27 054	18 451	8 604	21 468	7 132
21	404 465	395 822	43 558	30 543	12 629	386	101 977	49 474	45 897	3 577	23 518	13 259	10 259	21 768	7 216
22	433 794	425 190	37 831	25 118	12 423	290	117 343	57 334	53 247	4 087	28 604	18 889	9 715	23 048	8 358
23	426 607	417 782	36 063	24 102	11 703	259	113 722	54 752	50 602	4 150	30 391	18 506	11 885	20 216	8 364
21 *III*	87 940	86 659	8 981	6 021	2 936	25	22 270	10 687	9 731	956	5 133	3 352	1 781	5 005	1 444
IV	116 220	113 952	14 548	10 502	3 894	153	30 152	14 737	13 636	1 101	7 041	3 681	3 360	5 940	2 434
22 *I*	110 412	109 169	9 591	6 373	3 194	25	31 536	13 908	12 705	1 203	9 196	6 083	3 113	5 918	2 514
II	115 732	112 887	10 711	7 355	3 319	37	29 884	15 651	14 614	1 038	6 232	4 231	2 000	6 188	1 813
III	96 156	94 405	6 969	4 273	2 550	145	25 748	12 233	11 243	990	5 815	3 716	2 100	5 697	2 003
IV	111 494	108 729	10 559	7 117	3 359	83	30 175	15 541	14 685	856	7 361	4 859	2 502	5 245	2 027
23 *I*	107 961	106 313	11 817	8 842	2 862	113	28 807	12 873	12 082	791	8 702	5 444	3 258	5 095	2 137
II	111 462	108 204	8 224	4 989	3 189	47	29 488	14 003	12 953	1 049	7 940	4 646	3 295	5 270	2 276
III	89 755	88 402	6 919	4 088	2 762	68	24 019	12 948	12 050	898	5 206	2 976	2 229	4 120	1 745
IV	117 429	114 864	9 104	6 183	2 890	31	31 408	14 928	13 517	1 411	8 543	5 440	3 103	5 731	2 207
24 *I*	110 766	105 615	9 056	6 373	2 560	123	23 344	11 995	10 938	1 057	4 961	2 920	2 041	4 904	1 484
II	135 392	115 905	9 766	6 327	3 406	33	26 527	12 600	11 664	937	5 589	3 294	2 295	6 221	2 116

Véanse notas al final del capítulo.

9. INSTITUCIONES FINANCIERAS NO MONETARIAS
C) Auxiliares financieros: Sociedades de Tasación
Datos de actividad de las tasadoras

9.31 (Continuación) Distribución de tasaciones: importe de tasaciones

BE

Millones de euros

	Tasaciones de bienes inmuebles										Pro memoria:			
	Elementos de edificios							Explotación económica (c)	Otros bienes inmuebles (d)	Tasaciones no inmobiliarias (e)	Otras valoraciones			Patrimonios (h)
	Total	Viviendas			Oficinas	Locales Comerciales	Otros				Total	Actualizaciones (f)	Valoraciones intermedias (g)	
		Total	Situadas en edificios o bloques	Unifamiliares										
	16=17+20 a 22	17	18	19	20	21	22	23	24	25	26=27+28	27	28	29
14	105 763	78 681	46 359	32 322	4 291	14 845	7 946	34 880	12 484	4 082	891 696	883 124	8 572	10 989
15	118 171	86 945	52 867	34 078	5 478	18 200	7 549	37 529	2 547	8 725	75 531	65 419	10 112	1 206
16	142 888	105 010	64 256	40 755	6 508	22 744	8 626	36 988	2 315	6 714	71 878	58 394	13 483	1 365
17	169 766	130 769	78 327	52 442	6 026	23 402	9 569	41 818	1 984	6 764	89 129	70 421	18 709	455
18	172 219	136 957	84 505	52 451	5 535	20 769	8 959	50 621	2 454	9 181	117 106	93 578	23 528	301
19	183 501	147 183	91 018	56 164	6 445	20 466	9 407	51 120	2 197	7 755	98 282	71 994	26 288	298
20	164 264	136 836	79 685	57 151	4 404	14 704	8 320	44 324	1 259	9 883	112 436	74 602	37 835	254
21	197 440	167 632	99 835	67 796	4 868	15 573	9 367	51 344	1 502	8 643	123 011	82 951	40 060	85
22	202 100	169 897	104 566	65 330	5 052	17 365	9 786	66 661	1 256	8 604	121 424	82 771	38 652	371
23	197 911	168 314	99 601	68 712	4 850	16 106	8 642	69 207	878	8 825	120 499	80 721	39 778	540
21 *III*	43 264	36 626	21 556	15 070	1 007	3 552	2 080	11 708	435	1 281	24 357	14 795	9 562	22
IV	54 593	46 291	27 979	18 312	1 508	4 096	2 697	14 383	277	2 267	41 051	31 004	10 048	34
22 *I*	50 227	42 571	26 630	15 941	1 125	4 047	2 484	17 546	268	1 243	27 645	17 512	10 132	75
II	54 974	46 381	28 392	17 989	1 477	4 642	2 473	17 044	274	2 844	23 089	12 629	10 460	15
III	45 796	38 273	23 163	15 110	1 079	4 239	2 204	15 521	371	1 751	20 296	8 936	11 360	49
IV	51 103	42 671	26 381	16 290	1 370	4 437	2 624	16 550	343	2 765	50 393	43 694	6 699	232
23 *I*	47 824	40 118	24 293	15 825	1 340	4 278	2 087	17 603	262	1 648	31 201	22 250	8 950	85
II	53 130	45 335	26 344	18 991	1 150	4 417	2 228	17 122	239	3 258	29 522	20 016	9 507	156
III	41 954	35 491	20 868	14 623	1 062	3 396	2 005	15 308	202	1 353	22 335	12 219	10 116	79
IV	55 004	47 369	28 096	19 273	1 299	4 015	2 321	19 174	174	2 565	37 441	26 237	11 204	220
24 *I*	49 299	42 441	26 311	16 130	824	4 046	1 989	23 667	249	5 151	37 538	24 484	13 054	-
II	60 368	51 355	31 049	20 305	1 689	4 540	2 785	19 018	226	19 487	30 313	14 869	15 444	3

Véanse notas al final del capítulo.

9. INSTITUCIONES FINANCIERAS NO MONETARIAS
C) Auxiliares financieros: Sociedades de Tasación
Datos de actividad de las tasadoras

9.32 Distribución de tasaciones: superficie utilizable Tasaciones bienes inmuebles

BE

hectáreas

	Total	Terrenos				Edificios completos (a)								
		Total	Suelo urbano	Fincas rústicas	Suelo no urbanizable (b)	Total	De uso residencial			De uso terciario			Industriales	Otros
							Total	de primera residencia	de segunda residencia	Total	de oficinas	de uso comercial		
	1=2+6+15+22	2=3 a 5	3	4	5	6=7+10+13+14	7=8+9	8	9	10=11+12	11	12	13	14
14	732 516	703 573	68 325	620 511	14 737	12 476	2 972	2 657	315	1 713	877	836	5 967	1 823
15	830 152	798 479	60 138	731 804	6 537	13 036	2 725	2 447	279	2 278	1 028	1 250	6 779	1 253
16	886 834	853 458	57 404	789 837	6 217	14 603	2 984	2 676	308	2 777	1 288	1 489	7 483	1 359
17	887 867	852 058	60 711	785 156	6 191	14 247	3 013	2 773	239	2 388	916	1 471	7 526	1 321
18	942 135	905 625	49 745	853 081	2 799	14 853	3 253	3 005	248	2 346	905	1 441	7 812	1 441
19	807 313	772 892	41 668	728 087	3 137	13 241	3 052	2 834	218	1 712	1 018	694	7 381	1 096
20	808 992	777 982	35 878	740 244	1 859	11 668	2 948	2 743	205	1 505	826	679	6 483	732
21	757 415	725 471	38 555	683 909	3 007	10 825	3 004	2 823	182	1 404	667	737	5 600	817
22	707 449	674 478	28 133	643 298	3 046	11 245	3 259	3 074	185	1 515	864	650	5 727	744
23	700 731	670 339	30 124	637 447	2 769	10 317	2 951	2 784	167	1 736	849	887	4 825	805
21 *III*	174 258	167 181	7 603	159 310	269	2 348	661	622	38	272	145	127	1 272	143
IV	231 174	222 510	13 737	207 607	1 166	3 076	860	804	56	432	185	247	1 516	267
22 *I*	186 021	177 775	5 591	171 858	325	2 958	790	737	53	436	265	171	1 508	225
II	179 144	170 510	7 303	162 610	597	2 840	809	764	45	387	210	177	1 503	141
III	146 121	138 655	5 568	132 147	940	2 618	698	656	41	326	181	145	1 404	191
IV	196 163	187 538	9 671	176 683	1 184	2 829	962	917	46	366	208	158	1 313	187
23 *I*	190 073	182 332	13 282	167 767	1 282	2 688	785	749	36	499	261	238	1 207	196
II	178 967	171 038	5 603	165 084	352	2 688	749	709	41	449	204	245	1 297	192
III	156 011	149 614	4 642	144 490	481	2 088	655	619	36	276	118	157	975	183
IV	175 680	167 356	6 597	160 105	654	2 853	762	707	55	512	265	247	1 346	233
24 *I*	152 580	145 372	8 135	136 747	490	2 059	576	542	34	316	169	148	1 056	111
II	185 618	177 525	6 289	170 924	313	2 449	623	587	36	295	125	170	1 347	184

Véanse notas al final del capítulo.

9. INSTITUCIONES FINANCIERAS NO MONETARIAS
C) Auxiliares financieros: Sociedades de Tasación
Datos de actividad de las tasadoras

9.32 (Continuación) Distribución de tasaciones: superficie utilizable
Tasaciones de bienes inmuebles

BE — *hectáreas*

	Elementos de edificios							Explotación económica (c)
	Total	Viviendas			Oficinas	Locales comerciales	Otros	
		Total	Situadas en edificios o bloques	Unifamiliares				
	15=16+19 a 21	16=17+18	17	18	19	20	21	22
14	9 408	6 165	3 429	2 736	244	1 251	1 747	7 060
15	11 135	7 253	4 078	3 175	317	1 523	2 043	7 501
16	12 811	8 481	4 775	3 706	353	1 730	2 247	5 963
17	14 788	10 079	5 587	4 492	369	1 844	2 497	6 774
18	14 466	10 078	5 627	4 451	352	1 742	2 294	7 191
19	14 829	10 525	5 808	4 717	352	1 626	2 326	6 351
20	13 628	9 845	5 059	4 787	274	1 281	2 228	5 714
21	14 875	10 956	5 879	5 077	286	1 330	2 304	6 243
22	14 622	10 338	5 820	4 518	288	1 441	2 555	7 104
23	13 847	10 140	5 457	4 683	282	1 350	2 075	6 228
21 *III*	3 311	2 416	1 282	1 135	60	309	525	1 418
IV	3 987	2 958	1 601	1 357	88	336	604	1 602
22 *I*	3 570	2 540	1 440	1 100	67	349	613	1 718
II	3 826	2 780	1 555	1 226	76	379	590	1 968
III	3 517	2 379	1 338	1 041	66	350	722	1 331
IV	3 710	2 638	1 488	1 151	80	363	629	2 086
23 *I*	3 368	2 429	1 330	1 099	75	369	494	1 686
II	3 659	2 697	1 427	1 270	70	364	528	1 581
III	3 049	2 157	1 154	1 003	63	300	529	1 260
IV	3 771	2 857	1 546	1 311	74	317	523	1 701
24 *I*	3 292	2 444	1 379	1 065	49	316	483	1 857
II	4 000	2 955	1 599	1 356	79	342	623	1 645

Véanse notas al final del capítulo.

9. INSTITUCIONES FINANCIERAS NO MONETARIAS
C) Auxiliares financieros: Sociedades de Tasación
Datos de actividad de las tasadoras

9.33 Distribución de tasaciones de bienes inmuebles: valor medio del m2 (a)

BE — *Euros por m2*

	Suelo urbano	Fincas rústicas	Edificios								Elementos de edificios					
			Total	De uso residencial			De uso terciario			Industriales	Total	Viviendas			Oficinas	Locales comerciales
				Total	de primera residencia	de segunda residencia	Total	de oficinas	de uso comercial			Total	Situadas en edificios o bloques	Unifamiliares		
	1	2	3	4	5	6	7	8	9	10	11	12	13	14	15	16
14	76	1,5	744	1 191	1 183	1 264	1 456	1 675	1 227	381	1 124	1 276	1 352	1 181	1 758	1 186
15	89	1,4	851	1 135	1 126	1 212	1 894	2 143	1 690	367	1 061	1 199	1 296	1 073	1 730	1 195
16	84	1,2	953	1 226	1 233	1 167	2 189	2 229	2 155	384	1 115	1 238	1 346	1 100	1 841	1 315
17	86	1,4	967	1 330	1 336	1 251	2 137	2 347	2 006	421	1 148	1 297	1 402	1 168	1 633	1 269
18	89	1,6	873	1 429	1 425	1 477	1 839	1 927	1 783	354	1 191	1 359	1 502	1 178	1 573	1 192
19	80	1,6	907	1 744	1 744	1 734	1 683	1 948	1 295	367	1 237	1 398	1 567	1 191	1 833	1 258
20	81	1,7	843	1 448	1 429	1 698	1 797	2 234	1 266	331	1 205	1 390	1 575	1 194	1 609	1 148
21	79	1,8	942	1 647	1 626	1 967	1 675	1 989	1 391	389	1 327	1 530	1 698	1 335	1 702	1 171
22	89	1,9	1 043	1 759	1 732	2 209	1 889	2 186	1 494	402	1 382	1 643	1 797	1 446	1 754	1 205
23	80	1,8	1 102	1 855	1 817	2 484	1 751	2 181	1 339	419	1 429	1 660	1 825	1 467	1 719	1 193
21 *III*	79	1,8	949	1 618	1 563	2 500	1 885	2 312	1 398	394	1 307	1 516	1 682	1 328	1 681	1 148
IV	76	1,9	980	1 713	1 696	1 953	1 628	1 987	1 360	392	1 369	1 565	1 748	1 349	1 705	1 219
22 *I*	114	1,9	1 066	1 759	1 724	2 252	2 111	2 299	1 821	393	1 407	1 676	1 850	1 449	1 685	1 158
II	101	2,0	1 052	1 936	1 913	2 331	1 610	2 012	1 132	412	1 437	1 668	1 826	1 468	1 944	1 225
III	77	1,9	983	1 753	1 713	2 389	1 785	2 051	1 451	406	1 302	1 609	1 731	1 452	1 646	1 212
IV	74	1,9	1 067	1 615	1 602	1 876	2 010	2 335	1 583	399	1 377	1 617	1 773	1 416	1 720	1 222
23 *I*	67	1,7	1 072	1 640	1 613	2 217	1 743	2 083	1 369	422	1 420	1 652	1 826	1 440	1 791	1 158
II	89	1,9	1 097	1 868	1 827	2 588	1 768	2 274	1 345	406	1 452	1 681	1 846	1 495	1 632	1 214
III	88	1,9	1 150	1 977	1 946	2 519	1 888	2 516	1 416	423	1 376	1 645	1 808	1 458	1 682	1 133
IV	94	1,8	1 101	1 959	1 912	2 556	1 670	2 056	1 257	426	1 459	1 658	1 818	1 470	1 759	1 268
24 *I*	78	1,9	1 134	2 083	2 019	3 103	1 570	1 732	1 384	464	1 497	1 736	1 908	1 515	1 678	1 282
II	101	2,0	1 083	2 022	1 986	2 618	1 895	2 628	1 353	462	1 509	1 738	1 941	1 497	2 138	1 327

Véanse notas al final del capítulo.

9. INSTITUCIONES FINANCIERAS NO MONETARIAS
C) Auxiliares financieros: Sociedades de Tasación
Datos de actividad de las tasadoras

9.34 Distribución de la clientela y finalidad de las tasaciones: número de tasaciones

BE

Número en miles

	Por clientela: total de tasaciones					Por finalidad: tasaciones de inmuebles				
	Total	Entidades de depósito	Otras instituciones financieras	Personas físicas	Resto	Total	Finalidad hipotecaria	Otras requeridas para entidades de crédito	Otras requeridas para otras instituciones financieras	Resto
	1=2 a 5	2	3	4	5	6=7 a 10	7	8	9	10
14	798,4	560,1	13,9	27,8	196,5	792,7	209,3	23,7	1,2	166,6
15	953,6	667,4	19,8	60,3	206,1	947,7	...	...	...	...
16	1 188,1	780,7	20,6	56,9	329,9	1 180,6	...	...	...	...
17	1 383,0	1 000,6	18,9	58,9	304,6	1 373,6	...	...	...	...
18	1 336,8	948,0	27,7	89,7	271,4	1 325,6	...	...	...	...
19	1 306,9	930,4	24,6	71,9	280,1	1 278,2	...	...	...	...
20	1 198,6	860,6	21,4	86,7	229,9	1 178,5	...	...	...	...
21	1 368,9	981,4	16,3	141,5	229,8	1 343,4	...	...	...	...
22	1 350,7	909,3	16,5	150,3	274,5	1 320,0	...	...	...	...
23	1 224,4	834,4	21,3	144,3	224,4	1 190,3	...	...	...	...
20 *II*	663,6	460,9	10,6	50,5	141,6	653,2	...	...	...	...
21 *I*	684,8	523,9	7,5	68,5	84,8	672,4	...	...	...	...
II	684,2	457,5	8,7	73,0	144,9	671,0	...	...	...	...
22 *I*	680,2	478,4	7,3	80,6	113,9	664,9	...	...	...	...
II	670,5	430,9	9,2	69,7	160,6	655,1	...	...	...	...
23 *I*	627,5	428,6	9,8	75,1	114,0	611,8	...	...	...	...
II	596,9	405,9	11,5	69,1	110,4	578,5	...	...	...	...
24 *I*	637,6	426,0	12,8	91,8	107,0	608,3	...	...	...	...

9. INSTITUCIONES FINANCIERAS NO MONETARIAS
C) Auxiliares financieros: Sociedades de Tasación
Datos de actividad de las tasadoras

9.35 Distribución de la clientela y finalidad de las tasaciones: importe de tasaciones

BE

Millones de euros

	Por clientela: total de tasaciones					Por finalidad: tasaciones de inmuebles				
	Total	Entidades de depósito	Otras instituciones financieras	Personas físicas	Resto	Total	Finalidad hipotecaria	Otras requeridas para entidades de crédito	Otras requeridas para otras instituciones financieras	Resto
	1=2 a 5	2	3	4	5	6=7 a 10	7	8	9	10
14	311 503	169 622	10 186	8 536	123 159	307 421	63 483	10 428	1 915	86 299
15	342 225	185 940	9 857	16 774	129 653	333 500	...	...	...	...
16	385 610	205 245	17 859	13 928	148 578	378 895	...	...	...	...
17	421 698	248 026	11 694	15 601	146 377	414 934	...	...	...	...
18	422 287	249 583	9 522	19 536	143 645	413 106	...	...	...	...
19	410 180	245 490	10 389	22 286	132 016	402 425	...	...	...	...
20	359 634	222 111	13 397	25 385	98 740	349 751	...	...	...	...
21	404 465	246 482	7 656	40 500	109 828	395 822	...	...	...	...
22	433 794	252 513	10 756	44 422	126 102	425 190	...	...	...	...
23	426 607	246 171	12 063	44 251	124 122	417 782	...	...	...	...
20 *II*	188 402	114 850	5 763	14 670	53 119	182 464	...	...	...	...
21 *I*	200 306	129 790	3 507	19 283	47 726	195 211	...	...	...	...
II	204 159	116 693	4 149	21 216	62 101	200 611	...	...	...	...
22 *I*	226 144	134 216	5 116	22 690	64 122	222 057	...	...	...	...
II	207 650	118 297	5 640	21 732	61 981	203 134	...	...	...	...
23 *I*	219 423	130 943	4 654	22 445	61 382	214 517	...	...	...	...
II	207 184	115 228	7 409	21 806	62 740	203 266	...	...	...	...
24 *I*	246 158	121 720	8 131	27 336	88 970	221 520	...	...	...	...

9. INSTITUCIONES FINANCIERAS NO MONETARIAS
C) Auxiliares financieros: Sociedades de Tasación
Datos de actividad de las tasadoras

9.36 Distribución geográfica de las tasaciones de inmuebles: número de tasaciones e importe

BE

Millones de euros y número en miles

	Nº de tasaciones							Importe de tasaciones						
	Total	España (a)	Extranjero	Para municipios españoles				Total	España (b)	Extranjero	Para municipios españoles			
				Madrid y Barcelona	> de 500000 habitantes	Entre 100000 y 500000 habitantes	Resto				Madrid y Barcelona	> de 500000 habitantes	Entre 100000 y 500000 habitantes	Resto
	1=2+3	2=4 a 7	3	4	5	6	7	8=9+10	9=11 a 14	10	11	12	13	14
14	792,7	792,2	0,6	78,2	43,2	177,7	493,0	307 421	305 221	2 200	55 712	18 708	63 803	166 998
15	947,7	947,0	0,7	82,3	53,4	232,5	578,9	333 500	332 081	1 419	76 652	23 340	78 676	153 413
16	1 180,6	1 179,4	1,2	92,9	63,2	281,3	741,9	378 895	376 955	1 940	81 147	24 257	88 547	183 004
17	1 373,6	1 373,2	0,4	104,7	74,1	329,8	864,5	414 934	412 360	2 574	86 330	25 785	100 153	200 092
18	1 325,6	1 325,3	0,2	116,6	76,9	327,4	804,4	413 106	410 697	2 409	76 858	28 559	101 270	204 011
19	1 278,2	1 277,1	1,1	114,2	72,1	297,3	793,4	402 425	400 272	2 153	84 355	24 792	93 044	198 081
20	1 178,5	1 178,2	0,3	91,1	62,0	277,3	747,8	349 751	348 289	1 462	70 167	22 918	83 268	171 937
21	1 343,4	1 343,0	0,4	120,8	84,8	316,9	820,6	395 822	394 127	1 695	75 305	25 362	96 691	196 769
22	1 320,0	1 319,7	0,3	121,9	79,5	312,9	805,4	425 190	422 052	3 138	91 106	26 619	100 261	204 066
23	1 190,3	1 190,0	0,2	104,6	72,3	290,0	723,2	417 782	414 760	3 022	86 130	28 437	105 197	194 996
20 *II*	653,2	653,0	0,2	45,9	35,1	148,0	424,1	182 464	181 925	539	32 453	12 149	42 161	95 162
21 *I*	672,4	672,1	0,3	62,3	42,4	166,6	400,9	195 211	194 833	378	38 464	13 113	49 493	93 761
II	671,0	670,9	0,1	58,5	42,4	150,3	419,8	200 611	199 294	1 316	36 841	12 248	47 198	103 008
22 *I*	664,9	664,7	0,2	68,9	42,3	164,0	389,5	222 057	220 769	1 287	50 824	13 486	54 874	101 585
II	655,1	654,9	0,2	53,0	37,2	148,9	415,9	203 134	201 283	1 851	40 281	13 133	45 387	102 481
23 *I*	611,8	611,7	0,1	55,6	39,7	150,3	366,1	214 517	212 839	1 678	45 519	14 473	53 584	99 263
II	578,5	578,3	0,1	48,9	32,6	139,8	357,0	203 266	201 921	1 345	40 611	13 964	51 613	95 733
24 *I*	608,3	608,2	0,2	54,2	32,3	138,8	382,9	221 520	220 404	1 116	41 863	12 454	54 456	111 632

Véanse notas al final del capítulo.

9. INSTITUCIONES FINANCIERAS NO MONETARIAS
C) Auxiliares financieros: Sociedades de Tasación
Datos de actividad de las tasadoras

9.37 Distribución geográfica de las tasaciones de viviendas: número de tasaciones e importe

BE

Millones de euros y número en miles

	Nº de tasaciones							Importe de tasaciones						
	Total	España (a)	Extranjero	Para municipios españoles				Total	España (b)	Extranjero	Para municipios españoles			
				Madrid y Barcelona	> de 500000 habitantes	Entre 100000 y 500000 habitantes	Resto				Madrid y Barcelona	> de 500000 habitantes	Entre 100000 y 500000 habitantes	Resto
	1=2+3	2=4 a 7	3	4	5	6	7	8=9+10	9=11 a 14	10	11	12	13	14
14	449,1	448,9	0,2	52,2	26,1	101,2	269,4	78 681	78 635	47	13 141	4 101	16 843	44 550
15	511,4	511,1	0,3	50,5	30,1	125,9	304,6	86 945	86 880	65	13 391	4 737	20 727	48 025
16	633,1	632,7	0,4	58,2	36,1	152,8	385,6	105 010	104 912	99	16 010	5 484	25 103	58 316
17	757,9	757,7	0,2	69,3	44,0	186,1	458,3	130 769	130 700	69	20 369	6 969	30 771	72 592
18	754,8	754,7	0,1	73,8	46,6	190,2	444,2	136 957	136 931	25	22 910	7 666	32 998	73 358
19	771,1	770,6	0,5	77,8	44,7	182,7	465,5	147 183	147 071	111	25 037	8 236	33 415	80 385
20	708,7	708,5	0,2	65,0	41,4	171,7	430,4	136 836	136 805	31	22 014	7 634	31 636	75 521
21	805,0	804,9	0,1	82,4	49,6	194,6	478,4	167 632	167 607	25	29 722	9 903	38 194	89 788
22	777,6	777,5	0,1	80,5	47,8	190,8	458,4	169 897	169 868	29	31 669	9 911	39 460	88 827
23	731,6	731,5	0,1	73,2	43,6	179,4	435,3	168 314	168 285	29	29 852	9 512	39 325	89 595
20 *II*	401,6	401,5	0,1	35,5	23,8	96,2	246,1	76 946	76 921	24	11 906	4 338	17 616	43 061
21 *I*	409,9	409,8	0,1	42,4	25,9	101,0	240,5	84 715	84 700	15	15 185	5 068	19 488	44 959
II	395,1	395,1	0,0	40,0	23,6	93,6	237,8	82 917	82 907	10	14 537	4 835	18 706	44 829
22 *I*	401,6	401,6	0,0	44,5	25,3	100,0	231,8	88 952	88 944	8	17 359	5 197	20 674	45 714
II	376,0	375,9	0,1	36,0	22,5	90,8	226,7	80 945	80 924	21	14 310	4 715	18 786	43 114
23 *I*	369,7	369,6	0,0	38,1	22,4	90,9	218,3	85 453	85 436	17	15 686	4 833	19 715	45 202
II	361,9	361,9	0,0	35,1	21,2	88,5	217,1	82 860	82 849	11	14 166	4 679	19 611	44 393
24 *I*	398,8	398,8	0,0	39,9	21,6	90,6	246,6	93 796	93 786	10	17 032	4 783	20 222	51 749

Véanse notas al final del capítulo.

9. INSTITUCIONES FINANCIERAS NO MONETARIAS
C) Auxiliares financieros: Sociedades de Tasación
Datos de actividad de las tasadoras

9.38 Distribución geográfica de las tasaciones de inmuebles por Comunidades Autónomas: número de tasaciones (a)

BE

Número en miles

	Andalucía (b)	Aragón	Asturias	Baleares	Canarias	Cantabria	Castilla-La Mancha	Castilla y León	Cataluña	Extremadura	Galicia	La Rioja	Madrid	Murcia	Navarra	País Vasco	Valencia
	1	2	3	4	5	6	7	8	9	10	11	12	13	14	15	16	17
14	189,8	21,1	11,5	20,7	38,5	7,9	36,6	33,1	131,6	11,8	32,2	5,2	86,7	29,6	10,1	27,9	98,0
15	173,7	27,4	15,5	26,2	45,6	10,5	44,3	45,6	172,0	17,4	36,1	7,2	121,9	37,9	10,9	32,0	122,9
16	246,7	29,6	17,8	31,6	57,0	11,8	61,4	57,7	197,9	17,5	52,8	9,0	139,1	48,8	13,8	36,7	150,0
17	278,8	38,0	22,9	36,9	60,4	14,3	70,3	61,5	242,1	19,6	54,8	10,0	156,2	65,6	14,3	40,4	187,0
18	267,1	36,2	23,7	35,2	58,3	15,4	66,5	62,5	222,4	21,5	48,1	9,1	173,6	55,3	14,0	44,5	171,8
19	267,9	34,4	23,4	30,6	49,2	15,6	61,9	60,2	208,6	24,4	53,4	8,0	166,3	53,4	12,7	45,7	161,2
20	264,3	29,4	21,2	28,2	43,7	15,4	60,1	55,1	196,2	22,3	48,1	9,2	139,2	48,8	12,0	40,0	144,9
21	284,5	38,4	23,9	35,5	51,9	17,8	62,2	62,6	223,0	25,5	57,0	8,6	182,5	49,3	15,3	44,0	161,2
22	264,4	36,4	23,7	36,0	53,8	17,3	69,5	60,7	225,7	25,0	50,6	8,6	173,5	49,8	13,8	44,9	166,0
23	227,4	32,1	22,3	31,9	51,6	15,7	61,8	55,7	208,9	22,8	50,4	8,7	148,9	45,8	13,3	40,7	152,0
20 *II*	163,5	16,1	11,2	14,7	24,2	8,1	32,6	29,2	107,6	12,1	26,0	5,3	70,1	24,8	6,7	22,2	78,5
21 *I*	128,9	19,1	12,6	17,5	25,5	9,1	30,5	29,8	117,1	12,4	30,7	4,4	96,3	25,6	7,8	22,7	82,1
II	155,6	19,3	11,2	18,0	26,3	8,7	31,7	32,8	106,0	13,1	26,3	4,1	86,3	23,7	7,4	21,3	79,1
22 *I*	124,5	20,1	11,2	18,9	26,2	8,7	30,9	28,5	117,3	12,7	26,2	4,3	96,0	24,1	8,0	24,9	82,2
II	139,9	16,2	12,5	17,1	27,6	8,6	38,5	32,1	108,5	12,3	24,4	4,3	77,5	25,8	5,8	20,0	83,8
23 *I*	114,7	17,0	11,8	15,8	26,1	8,3	30,3	28,4	107,6	11,7	25,7	4,2	77,9	24,8	7,1	21,1	79,2
II	112,7	15,1	10,6	16,1	25,5	7,4	31,5	27,3	101,2	11,1	24,7	4,5	71,0	21,0	6,2	19,6	72,8
24 *I*	119,1	16,4	12,2	14,8	24,8	8,1	30,1	29,5	104,2	11,9	24,7	4,1	77,5	23,2	7,1	22,3	77,9

Véanse notas al final del capítulo.

9. INSTITUCIONES FINANCIERAS NO MONETARIAS
C) Auxiliares financieros: Sociedades de Tasación
Datos de actividad de las tasadoras

9.39 Distribución geográfica de las tasaciones de inmuebles por Comunidades Autónomas: importe (a)

BE

Millones de euros

	Andalucía (b)	Aragón	Asturias	Baleares	Canarias	Canta-bria	Castilla La Mancha	Castilla y León	Cataluña	Extre-madura	Galicia	La Rioja	Madrid	Murcia	Navarra	País Vasco	Valencia
	1	2	3	4	5	6	7	8	9	10	11	12	13	14	15	16	17
14	79 264	7 727	3 531	13 133	14 625	2 190	8 788	9 086	45 857	3 461	8 823	1 576	58 242	7 970	3 458	12 591	24 901
15	39 666	10 494	4 692	15 207	15 669	3 278	10 328	12 161	66 354	4 106	10 107	1 991	80 759	8 965	3 444	14 997	29 863
16	55 198	9 212	5 751	16 509	17 042	3 083	13 580	13 508	69 977	4 309	11 839	2 273	92 216	9 583	4 057	16 118	32 699
17	56 357	10 778	5 520	20 520	19 637	3 974	13 368	14 424	84 318	4 434	11 910	2 477	93 682	11 200	4 601	17 728	37 434
18	72 212	11 058	5 822	21 857	19 858	3 844	12 104	13 914	75 451	5 322	11 270	1 990	89 964	9 889	4 618	19 268	36 947
19	70 771	8 833	5 568	20 806	18 502	3 606	11 802	13 327	79 571	5 187	11 705	1 750	94 638	9 154	4 266	18 682	33 735
20	60 866	8 554	4 847	19 032	14 380	3 290	11 118	11 052	69 616	4 237	10 875	1 639	79 695	8 837	3 972	16 729	29 390
21	68 249	9 814	5 405	24 428	18 082	3 835	10 926	12 422	79 389	4 922	11 845	1 749	88 262	9 624	4 969	17 671	33 153
22	73 060	9 905	5 644	28 222	20 723	4 163	11 364	12 248	84 968	5 485	12 088	1 903	101 811	8 895	4 356	20 126	34 673
23	76 556	9 795	5 769	28 613	21 376	3 647	11 392	11 353	80 198	4 559	11 557	1 921	99 694	9 297	4 934	17 368	36 441
20 *II*	31 376	4 509	2 296	9 791	7 572	1 623	5 878	5 743	36 929	2 237	5 785	858	37 017	4 552	2 165	8 499	15 936
21 *I*	33 692	5 251	2 985	11 322	9 403	1 941	5 282	6 371	41 633	2 469	6 183	1 003	44 389	4 688	2 734	8 933	17 167
II	34 557	4 563	2 420	13 106	8 679	1 895	5 644	6 051	37 756	2 453	5 661	746	43 874	4 936	2 235	8 738	15 986
22 *I*	38 247	5 325	3 087	14 615	11 761	2 220	5 879	6 556	44 554	2 969	6 031	965	56 046	4 438	2 380	11 081	17 689
II	34 813	4 581	2 557	13 607	8 963	1 942	5 485	5 692	40 413	2 516	6 057	939	45 765	4 458	1 976	9 045	16 984
23 *I*	38 460	5 275	3 129	13 223	10 821	1 851	5 623	5 831	42 189	2 329	6 031	1 073	52 451	5 168	2 365	8 911	18 733
II	38 096	4 520	2 640	15 390	10 554	1 796	5 768	5 522	38 009	2 230	5 526	848	47 243	4 129	2 569	8 456	17 709
24 *I*	51 144	4 524	2 727	14 106	11 231	2 070	6 221	6 460	38 790	2 393	6 012	932	50 134	4 496	2 595	8 944	18 567

Véanse notas al final del capítulo.

9. INSTITUCIONES FINANCIERAS NO MONETARIAS
C) Auxiliares financieros: Sociedades de Tasación
Datos de actividad de las tasadoras

9.40 Distribución geográfica de las tasaciones de viviendas por Comunidades Autónomas: número de tasaciones (a)

BE

Número en miles

	Andalucía (b)	Aragón	Asturias	Baleares	Canarias	Cantabria	Castilla-La Mancha	Castilla y León	Cataluña	Extremadura	Galicia	La Rioja	Madrid	Murcia	Navarra	País Vasco	Valencia
	1	2	3	4	5	6	7	8	9	10	11	12	13	14	15	16	17
14	107,8	10,9	6,3	12,4	20,6	4,6	17,8	16,7	79,8	6,1	16,8	2,6	54,9	15,8	5,3	15,4	55,1
15	92,5	13,1	7,8	15,7	23,1	5,8	22,4	20,8	100,7	7,9	17,7	3,1	69,8	20,0	5,7	18,0	67,0
16	129,3	14,8	9,3	18,7	29,0	6,4	29,2	26,1	118,9	8,9	25,0	4,3	80,8	25,1	6,8	20,7	79,6
17	143,7	17,6	12,6	23,1	31,1	8,5	32,8	28,6	149,6	9,8	27,2	4,4	97,7	34,5	7,3	23,1	106,1
18	151,1	18,0	12,6	20,9	32,2	8,7	32,3	30,2	141,8	11,0	24,1	4,6	107,3	29,7	7,9	26,0	96,5
19	161,6	17,7	13,4	19,9	28,0	9,5	33,2	32,5	138,8	14,1	29,0	4,2	109,6	29,8	7,4	27,1	94,8
20	134,8	16,3	12,6	18,3	25,5	9,4	33,0	30,3	134,6	13,1	27,6	4,8	96,1	28,9	7,6	24,7	91,1
21	161,0	19,7	13,6	21,2	29,4	10,9	34,5	33,2	149,0	14,6	31,7	4,4	118,0	29,5	8,6	28,1	97,5
22	153,9	17,7	13,3	20,8	28,3	9,9	35,5	30,1	149,1	14,0	28,3	4,5	110,2	29,1	8,1	28,0	96,6
23	144,8	15,9	13,0	19,6	28,2	9,3	32,8	29,1	141,1	13,7	27,7	4,4	100,1	26,0	7,8	27,0	91,1
20 *II*	74,5	9,6	7,1	10,2	15,1	5,0	19,3	17,1	76,6	7,4	16,1	3,0	54,0	15,9	4,5	14,1	52,1
21 *I*	80,8	10,0	7,1	10,7	14,3	5,5	17,0	16,2	78,1	7,3	16,2	2,1	60,5	14,9	4,3	14,8	50,1
II	80,2	9,7	6,5	10,6	15,1	5,4	17,5	17,0	70,9	7,3	15,5	2,3	57,5	14,6	4,3	13,3	47,5
22 *I*	77,9	9,4	6,7	11,2	14,3	5,2	17,3	15,8	77,7	7,4	13,9	2,2	59,3	14,1	4,5	15,6	49,1
II	76,0	8,3	6,5	9,6	14,0	4,7	18,2	14,3	71,4	6,6	14,4	2,3	51,0	15,0	3,7	12,4	47,5
23 *I*	72,5	7,7	6,5	9,8	13,8	4,6	16,1	14,2	73,3	6,6	14,1	2,0	50,9	13,5	3,9	13,8	46,3
II	72,3	8,3	6,5	9,8	14,4	4,8	16,6	14,9	67,8	7,1	13,5	2,4	49,2	12,5	3,9	13,2	44,7
24 *I*	78,6	8,9	7,3	9,8	15,1	5,4	18,2	16,9	73,7	7,4	14,7	2,4	55,2	14,4	4,3	15,5	51,1

Véanse notas al final del capítulo.

9. INSTITUCIONES FINANCIERAS NO MONETARIAS
C) Auxiliares financieros: Sociedades de Tasación
Datos de actividad de las tasadoras

9.41 Distribución geográfica de las tasaciones de viviendas por Comunidades Autónomas: importe (a)

BE

Millones de euros

	Andalucía (b)	Aragón	Asturias	Baleares	Canarias	Cantabria	Castilla La Mancha	Castilla y León	Cataluña	Extre-madura	Galicia	La Rioja	Madrid	Murcia	Navarra	País Vasco	Valencia
	1	2	3	4	5	6	7	8	9	10	11	12	13	14	15	16	17
14	18 620	1 471	989	3 931	2 910	826	2 102	2 241	15 004	701	2 520	331	13 698	1 883	876	3 543	6 988
15	14 064	1 718	1 139	5 314	3 184	998	2 536	2 639	18 499	877	2 568	372	17 308	2 352	901	4 030	8 379
16	18 298	1 888	1 355	6 351	4 073	1 119	3 332	3 375	22 272	1 008	3 566	477	19 431	2 795	1 021	4 687	9 862
17	21 408	2 308	1 851	8 098	4 569	1 433	3 587	3 763	30 106	1 093	3 940	502	24 815	3 742	1 195	5 316	12 975
18	22 856	2 401	1 846	8 009	4 957	1 451	3 784	3 922	30 115	1 221	3 709	551	28 694	3 343	1 308	6 174	12 590
19	25 904	2 552	1 954	7 956	4 725	1 587	4 037	4 264	32 479	1 568	4 354	514	30 594	3 522	1 326	6 428	13 306
20	22 322	2 367	1 884	7 845	4 183	1 579	3 851	3 897	30 664	1 471	4 304	546	28 635	3 373	1 362	6 074	12 448
21	27 122	2 940	2 076	9 971	5 096	1 898	4 374	4 564	36 627	1 706	5 205	578	38 221	3 688	1 610	7 275	14 657
22	27 713	2 894	2 094	10 480	5 107	1 793	4 492	4 258	37 574	1 690	4 807	620	38 626	3 711	1 682	7 522	14 805
23	28 481	2 625	2 156	10 519	5 424	1 752	4 353	4 246	36 858	1 700	4 940	629	36 615	3 480	1 702	7 496	15 308
20 *II*	12 545	1 378	1 045	4 324	2 398	834	2 236	2 190	17 038	820	2 523	325	16 107	1 838	795	3 430	7 095
21 *I*	13 831	1 452	1 064	4 637	2 460	930	2 125	2 181	19 256	844	2 634	272	19 048	1 839	798	3 814	7 514
II	13 290	1 487	1 012	5 334	2 637	968	2 249	2 384	17 371	863	2 570	306	19 172	1 849	812	3 461	7 142
22 *I*	14 331	1 523	1 066	5 547	2 518	930	2 227	2 226	19 957	880	2 338	311	20 655	1 837	921	4 129	7 546
II	13 381	1 371	1 027	4 933	2 589	863	2 265	2 032	17 617	810	2 469	308	17 970	1 874	761	3 393	7 258
23 *I*	14 264	1 223	1 072	5 115	2 646	843	2 108	2 066	19 487	828	2 518	289	18 743	1 787	840	3 841	7 767
II	14 217	1 402	1 083	5 405	2 778	910	2 244	2 181	17 372	872	2 421	340	17 872	1 693	863	3 656	7 541
24 *I*	15 814	1 489	1 240	5 479	2 979	1 090	2 424	2 493	19 735	931	2 678	366	21 105	2 026	942	4 264	8 732

Véanse notas al final del capítulo.

9. INSTITUCIONES FINANCIERAS NO MONETARIAS — 9.42 Balance e información complementaria

C) Auxiliares financieros: Sociedades de Tasación
Información contable

BE — *Miles de euros y número en unidades*

	Activo							Pasivo							
	Total activo= total pasivo	Inmovilizado	Activo circulante				Otras partidas	Patrimonio Neto	Acreedores	Otras partidas	Nº de entidades (a)	Nº de empleados en plantilla	Nº de tasadores		Nº de oficinas
			Total	Deudores	del cual por ventas y prestación de servicios	Inversiones financieras temporales y tesoreria								de los que vinculados:	
	1=2+3+7 =8 a 10	2	3=4+6	4	5	6	7	8	9	10	11	12	13	14	15
14	161 877	62 812	96 141	44 452	39 696	51 651	2 915	87 906	69 760	4 195	40	1 308	7 383	328	219
15	174 997	58 249	113 564	49 145	45 736	64 397	3 176	96 873	73 758	4 349	36	1 389	7 571	699	206
16	186 560	60 598	122 584	51 084	47 496	71 475	3 371	105 742	76 437	4 364	37	1 492	8 052	341	204
17	192 063	54 182	134 245	74 336	69 997	59 884	3 628	102 774	85 527	3 749	35	1 668	8 601	345	216
18	187 809	48 948	137 663	69 515	63 611	68 115	1 192	106 794	77 070	3 928	35	1 800	8 204	344	205
19	189 357	48 168	138 057	64 789	60 874	73 238	3 124	115 030	70 878	3 437	32	1 753	7 918	317	198
20	205 974	55 918	146 868	48 834	44 347	98 006	3 179	116 962	84 272	4 724	32	1 754	7 715	313	189
21	207 815	66 489	139 861	46 755	42 348	93 070	1 456	124 888	80 198	2 714	32	1 836	8 515	318	180
22	196 114	67 712	126 938	49 378	46 524	77 534	1 451	124 042	69 100	2 955	32	1 932	8 518	311	180
23	188 247	67 377	119 456	42 301	38 589	77 124	1 409	121 824	62 489	3 918	32	1 879	8 637	291	176

Véanse notas al final del capítulo

9. INSTITUCIONES FINANCIERAS NO MONETARIAS — 9.43 Cuenta de Resultados

C) Auxiliares financieros: Sociedades de Tasación
Información contable

BE — *Miles de euros*

	Cuenta de Resultados										Pro memoria: distribución por finalidad de los ingresos por tasación inmobiliaria		
	Ingresos ordinarios		Gastos ordinarios		Resultado explotación	Ingresos financieros	Gastos financieros	Resultado financiero (a)	Resultados		Préstamos hipotecarios	Para entidades de crédito, aseguradoras, fondos de pensiones e instituciones de inversión colectiva	Otras
		de los que: prestación de servicios por tasaciones de bienes inmuebles		de los que: por servicios de profesionales independientes					Antes de impuestos	Después de impuestos			
	1	2=11+12+13	3	4	5	6	7	8	9	10	11	12	13
14	232 512	213 648	214 539	113 316	17 948	986	1 045	84	18 034	13 043	119 107	15 443	79 075
15	254 975	234 627	225 462	118 221	29 495	382	965	-340	29 151	22 031	145 078	14 296	75 227
16	280 563	244 869	246 207	128 347	34 342	254	692	-1 034	33 309	26 573	145 595	22 837	76 406
17	326 110	290 520	270 012	146 777	56 078	2 822	659	3 036	59 114	45 922	161 417	55 076	74 195
18	331 807	295 581	279 722	150 110	52 066	412	436	109	52 172	41 224	173 634	62 356	59 513
19	319 327	289 643	274 103	134 737	45 202	4 600	460	4 445	49 650	39 025	175 226	49 054	65 513
20	293 304	267 565	255 024	121 699	38 263	3 393	644	2 526	40 787	31 895	152 685	59 056	55 801
21	337 158	301 948	284 683	143 007	52 459	1 141	914	609	53 067	40 836	190 193	61 746	49 974
22	338 059	304 725	293 745	148 347	44 294	601	639	156	44 448	34 251	201 312	56 078	47 312
23	308 342	275 274	285 987	136 688	22 334	3 503	1 162	2 537	24 870	18 647	169 910	61 071	44 261

Véanse notas al final del capítulo.

NOTAS A LOS CUADROS DEL CAPÍTULO 9. SOCIEDADES DE TASACIÓN

Consideraciones generales

Estos cuadros, que sólo se difunden en la versión electrónica del Boletín, recogen información sobre la actividad y los estados contables de las Sociedades de Tasación. El ámbito de esta información se circunscribe a los datos que compila el Banco de España, de acuerdo con lo establecido en la CBE 3/1998, de 27 de enero (modificada por CBE 2/2009 y CBE 5/2003).
Los cuadros recogen información, detallada por elemento tasado, del número de tasaciones (cuadro 9.30), del importe de las tasaciones (cuadro 9.31) y de la superficie utilizable tasada de bienes inmuebles (cuadro 9.32). Con esta información se han obtenido las series sobre valor medio de la tasación del metro cuadrado (cuadro 9.33), que no debe interpretarse como un precio de referencia por unidad de superficie, dada la heterogeneidad de los elementos tasados que se incluyen en las distintas agregaciones. Tampoco puede considerarse como un indicador preciso de la evolución de precios, dado que no se corresponde a ninguna muestra homogénea a lo largo del tiempo de elementos tasados. Por su parte, los cuadros 9.34 y 9.35 detallan el número e importe de las tasaciones por tipo de clientela y finalidad de la tasación y los cuadros 9.36 a 9.41 su distribución geográfica. Finalmente se incluye información sobre los balances (cuadro 9.42) y las cuentas de resultados de las Sociedades de Tasación (cuadro 9.43).

Notas a los cuadros 9.30 a 9.43

Cuadros 9.30, 9.31 y 9.32
a. Los edificios se clasifican según su uso dominante, atendiendo a la superficie de cada uso. Incluye los edificios en construcción, desde 1998 sólo por el valor del edificio terminado. Las valoraciones intermedias se presentan, exclusivamente, en el epígrafe correspondiente de la pro memoria.
b. Se trata de los terrenos no urbanizables, excluidos los ligados a una explotación económica permitida por la legislación vigente y los incluidos en fincas rústicas. Véase nota c.
c. Se trata de todo edificio o elemento de edificio vinculado a una actividad o explotación económica: hoteles, residencias, hospitales, instalaciones fabriles, centros de transporte, equipamientos sociales, etc.
d. Incluye obras de urbanización, etc. Hasta 2003 incluye suelo no urbanizable.
e. Activos inmateriales, empresas, maquinaria, instalaciones, otros bienes corporales, fondos de comercio, opciones, derechos y otros.
f. Incluye las efectuadas con menos de dos años de antigüedad, excepto cuando, por modificación significativa del bien valorado, deban figurar como nuevas tasaciones. Hasta 1997, inclusive, se incluían con las valoraciones intermedias.
g. Las valoraciones intermedias deben recoger los incrementos netos de valores de los certificados emitidos, con posterioridad a la tasación inicial, durante la construcción o rehabilitación de elementos o edificios.
h. Con independencia de que su desglose en los distintos componentes se incluya en los correspondientes apartados.

Cuadro 9.33
a. Se han seleccionado los objetos inmobiliarios cuyos valores medios son de mayor significación e interés. La información completa disponible para la obtención de los valores medios se presenta en los cuadros 9.31 y 9.32.

Cuadro 9.36
a. El detalle por Comunidades Autónomas se recoge en el cuadro 9.38.
b. El detalle por Comunidades Autónomas se recoge en el cuadro 9.39.

Cuadro 9.37
a. El detalle por Comunidades Autónomas se recoge en el cuadro 9.40.
b. El detalle por Comunidades Autónomas se recoge en el cuadro 9.41.

Cuadro 9.38
a. El total figura en el cuadro 9.36 columna 2.
b. Incluye Ceuta y Melilla.

Cuadro 9.39
a. El total figura en el cuadro 9.36 columna 9.
b. Incluye Ceuta y Melilla.

Cuadro 9.40
a. El total figura en el cuadro 9.37 columna 2.
b. Incluye Ceuta y Melilla.

Cuadro 9.41
a. El total figura en el cuadro 9.37 columna 9.
b. Incluye Ceuta y Melilla.

Cuadro 9.42
a. Número de entidades que remiten información sobre la actividad y estados contables.

Cuadro 9.43
a. El resultado financiero incluye, además de los ingresos y gastos financieros, las siguientes rúbricas de la cuenta de pérdidas y ganancias: variación del valor razonable en instrumentos financieros, diferencias de cambio y deterioro y resultado por enajenaciones de instrumentos financieros.

CAPÍTULO 10 EMPRESAS DE SEGUROS Y FONDOS DE PENSIONES

10. EMPRESAS DE SEGURO Y FONDOS DE PENSIONES

10.1 Balance y provisiones técnicas por grupos de agentes que componen el sector

DGSFP y CCAA — *Millones de euros*

	Total balance	Provis. técnicas	Empresas de seguros privados	Provis. técnicas	Mutualidades de previsión social: Total	Provis. técnicas	Supervisadas por DGSFP (1)	Supervisadas por CCAA	Consorcio de Compensación de Seguros	Provis. técnicas	Fondos de pensiones externos Ley 8/1987	Fondos propios
	1=3+5+9+11	2=4+6+10+12	3	4	5=7+8	6	7	8	9	10	11	12
96	90 933	77 206	61 568	49 898	9 699	8 075	4 535	5 164	2 135	1 840	17 531	17 393
97	107 038	91 469	71 440	58 484	11 214	9 280	5 059	6 154	2 261	1 812	22 124	21 894
98	125 314	106 417	82 761	66 096	12 587	10 930	5 227	7 361	2 477	2 038	27 489	27 353
99	148 391	127 204	98 937	80 654	14 323	12 375	5 437	8 886	2 870	2 349	32 261	31 825
00	172 602	150 489	114 893	95 597	15 378	13 460	6 081	9 297	3 352	2 811	38 979	38 621
01	191 605	170 795	127 308	108 741	16 040	14 752	5 856	10 184	3 651	3 047	44 606	44 255
02	215 809	191 207	145 013	122 901	17 080	15 769	6 191	10 889	4 106	3 270	49 610	49 267
03	238 746	209 022	158 196	131 409	18 940	17 460	6 710	12 230	4 612	3 664	56 997	56 490
04	261 641	227 399	171 893	140 687	20 767	19 346	7 113	13 654	5 193	4 135	63 787	63 231
05	290 756	251 544	186 842	152 321	23 431	20 935	8 126	15 305	5 797	4 620	74 687	73 668
06	316 768	273 439	201 416	162 526	26 238	23 793	9 075	17 163	6 453	5 133	82 660	81 988
07	332 062	286 506	208 403	167 542	28 489	25 889	9 740	18 749	7 147	5 662	88 022	87 413
08	335 523	283 951	219 078	172 251	28 660	26 551	10 306	18 354	8 032	5 831	79 753	79 318
09	356 608	299 754	230 671	179 659	31 000	28 006	11 149	19 851	8 617	6 142	86 319	85 946
10	...	...	230 487	177 936	...	...	...	...	8 728	6 449	87 034	86 389
11	...	...	243 417	183 356	...	...	...	...	8 792	6 617	85 325	84 947

(1) Entidades de ámbito nacional y no transferidas a las Comunidades Autónomas.

10. EMPRESAS DE SEGURO Y FONDOS DE PENSIONES

10.2 Detalles del activo y del pasivo

DGSFP y CCAA — *Millones de euros*

	Total Activo= Pasivo	Activo: Inversiones financieras: Renta fija	Renta variable	Otras invers. financ.	Créditos	Tesorería	Resto de activos	Pasivo: Provisiones técnicas/Fondos propios: Total	Seguros privados	Mutua. previ. social	Consor. Compen. Seguros	Fondos pensiones	Deudas diversas	Capital y reservas	Otros pasivos
	1=2a7=8+13a15	2	3	4	5	6	7	8=9+10+11+12	9	10	11	12	13	14	15
96	90 933	41 525	5 050	24 500	5 628	6 821	7 409	77 206	49 898	8 075	1 840	17 393	4 388	9 188	150
97	107 038	46 613	7 944	31 499	5 677	7 260	8 046	91 469	58 484	9 280	1 812	21 894	5 064	10 067	438
98	125 314	58 921	10 203	30 840	6 629	10 039	8 682	106 417	66 096	10 930	2 038	27 353	7 368	10 919	610
99	148 391	71 087	13 598	35 103	7 246	11 463	9 896	127 204	80 654	12 375	2 349	31 825	7 737	12 222	1 228
00	172 602	79 961	18 271	44 282	8 718	11 635	9 736	150 489	95 597	13 460	2 811	38 621	7 767	13 267	1 079
01	191 605	95 975	19 120	43 980	10 128	12 341	10 061	170 795	108 741	14 752	3 047	44 255	5 971	13 371	1 467
02	215 809	108 114	19 259	48 044	13 578	15 779	11 035	191 207	122 901	15 769	3 270	49 267	7 857	14 979	1 766
03	238 746	118 287	21 767	55 051	12 583	18 886	12 172	209 022	131 409	17 460	3 664	56 490	10 188	17 406	2 129
04	261 641	134 614	25 405	58 767	10 928	19 141	12 785	227 399	140 687	19 346	4 135	63 231	12 362	19 925	1 955
05	290 756	148 270	30 809	66 411	11 753	20 393	13 119	251 544	152 321	20 935	4 620	73 668	14 380	23 134	1 698
06	316 768	161 291	34 630	70 247	11 421	24 698	14 479	273 439	162 526	23 793	5 133	81 988	15 282	25 741	2 305
07	332 062	171 142	36 237	70 959	11 551	27 080	15 093	286 506	167 542	25 889	5 662	87 413	16 462	26 580	2 514
08	335 523	183 104	32 972	56 565	11 170	36 032	15 680	283 951	172 251	26 551	5 831	79 318	20 869	27 818	2 886
09	356 608	202 642	35 913	58 948	9 938	32 559	16 608	299 754	179 659	28 006	6 142	85 946	21 847	31 412	3 595
10	...	...	...	...	...	...	...	...	177 936	...	6 449	86 389	...	...	...
11	...	...	...	...	...	...	...	...	183 356	...	6 617	84 947	...	...	...

10.3 EMPRESAS DE SEGUROS PRIVADOS (1)
Detalles del activo y del pasivo

DGSFP — *Millones de euros*

	Total Activo= Pasivo	Activo						Pasivo					
		Inversiones financieras			Créditos	Tesorería	Resto de activos	Provisiones técnicas			Deudas diversas	Capital y reservas	Otros pasivos
		Renta fija	Renta variable	Otras invers. financ.				Total	Seguros de vida	Resto			
	1=2a7= 8+11a13	2	3	4	5	6	7	8=9+10	9	10	11	12	13
07	208 403	111 072	11 420	56 240	9 349	7 451	12 871	167 542	126 580	40 961	14 590	23 881	2 390
08	219 078	119 609	13 577	47 097	9 157	16 342	13 295	172 251	130 065	42 186	18 464	25 563	2 799
09	230 671	130 116	16 495	44 328	8 653	17 052	14 027	179 659	138 585	41 074	19 504	28 033	3 476
10	230 487	129 143	18 416	48 123	9 068	11 548	14 191	177 936	138 067	39 869	21 883	27 830	2 838
11	243 417	134 873	16 878	57 340	9 400	10 874	14 052	183 356	143 502	39 854	28 446	29 181	2 434
09 *I*	219 071	117 931	12 474	48 533	13 111	14 265	12 757	172 817	130 288	42 529	16 904	24 423	4 927
II	220 377	121 213	13 660	47 302	12 316	12 637	13 249	174 484	132 840	41 644	17 966	24 835	3 093
III	226 616	128 189	15 060	46 188	10 134	13 491	13 555	177 412	137 634	39 778	18 752	27 024	3 428
IV	226 111	128 144	15 848	43 058	8 483	16 932	13 645	176 517	138 236	38 281	19 100	27 221	3 272
10 *I*	231 447	131 023	15 508	43 241	11 117	17 608	12 951	180 612	141 234	39 378	20 562	27 328	2 946
II	227 336	127 829	15 825	46 351	11 107	13 112	13 112	177 238	138 513	38 726	20 663	26 372	3 064
III	231 374	132 528	16 559	46 296	9 460	13 661	12 870	179 251	141 699	37 551	21 294	28 140	2 690
IV	226 230	127 493	16 028	48 577	8 925	11 415	13 792	174 733	137 925	36 809	21 770	26 995	2 732
11 *I*	230 135	130 303	16 626	41 159	11 933	16 489	13 625	178 485	139 304	39 181	22 034	27 506	2 109
II	233 919	132 170	16 297	48 680	11 148	11 995	13 629	178 731	140 331	38 400	25 746	27 274	2 169
III	235 178	134 458	16 476	47 953	9 795	12 964	13 533	179 110	141 825	37 285	26 133	27 681	2 255
IV	238 380	135 565	16 691	52 267	9 181	10 894	13 784	179 517	143 327	36 190	28 196	28 332	2 335
12 *I*	246 289	139 290	17 022	49 525	11 921	14 743	13 788	185 019	146 005	39 014	30 001	28 912	2 357
II	238 147	133 654	16 686	43 497	11 983	18 394	13 933	179 217	141 021	38 196	29 278	27 333	2 318
III	240 614	137 777	17 310	53 422	10 314	8 181	13 610	180 782	143 811	36 971	28 579	29 048	2 206

(1) Información anual referida al total de empresas de seguros y trimestral a una muestra (véase nota metodológica).

10.4 MUTUALIDADES DE PREVISION SOCIAL
Detalles del activo y del pasivo

DGSFP, CCAA, CEM y estimaciones BE — *Millones de euros*

	Total Activo= Pasivo	Activo						Pasivo					
		Inversiones financieras			Créditos	Tesorería	Resto de activos	Provisiones técnicas			Deudas diversas	Capital y reservas	Otros pasivos
		Renta fija	Renta variable	Otras invers. financ.				Total	Seguros de vida	Resto			
	1=2a7= 8+11a13	2	3	4	5	6	7	8=9+10	9	10	11	12	13
94	7 657	3 193	769	1 841	316	500	1 038	6 165	5 311	854	1 094	375	24
95	8 427	4 064	690	1 723	387	539	1 023	7 102	6 075	1 027	1 019	295	11
96	9 699	4 976	814	1 682	528	479	1 219	8 075	6 585	1 490	1 036	576	12
97	11 214	5 555	1 182	2 038	537	570	1 331	9 280	7 199	2 081	1 011	742	181
98	12 587	6 998	951	1 694	1 387	205	1 353	10 930	8 085	2 845	391	851	415
99	14 323	7 801	1 132	2 500	1 164	274	1 453	12 375	8 924	3 451	300	850	798
00	15 378	8 792	1 384	2 925	1 104	231	942	13 460	9 644	3 817	880	697	340
01	16 040	9 674	1 566	2 511	1 058	240	992	14 752	10 565	4 188	278	699	311
02	17 080	11 083	1 530	2 270	999	285	913	15 769	11 109	4 660	363	694	253
03	18 940	12 092	1 765	2 818	918	299	1 048	17 460	11 836	5 625	364	894	222
04	20 767	13 721	1 751	2 988	681	358	1 267	19 346	12 795	6 551	424	962	35
05	23 431	14 196	2 945	3 631	842	362	1 454	20 935	12 599	8 336	943	1 391	162
06	26 238	16 226	3 230	3 852	767	558	1 604	23 793	15 435	8 358	1 125	1 178	143
07	28 489	17 673	3 557	4 099	823	596	1 741	25 889	15 622	10 268	1 239	1 247	114
08	28 660	17 083	3 269	2 148	444	3 897	1 818	26 551	15 144	11 407	1 189	836	85
09	31 000	18 804	4 053	1 992	423	3 761	1 968	28 006	15 866	12 141	1 194	1 680	119

10.5 CONSORCIO DE COMPENSACION DE SEGUROS
Detalles del activo y del pasivo

Consorcio de Compensación de Seguros — *Millones de euros*

	Total Activo= Pasivo	Activo						Pasivo			
		Inversiones financieras			Créditos	Tesorería	Resto de activos	Provisiones técnicas	Deudas diversas	Capital y reservas	Otros pasivos
		Renta fija	Renta variable	Otras invers. financ.							
	1=2a7=8a11	2	3	4	5	6	7	8	9	10	11
96	2 135	1 440	58	17	106	359	156	1 840	6	290	0
97	2 261	1 769	91	48	72	143	137	1 812	110	338	-
98	2 477	1 933	139	48	18	181	159	2 038	29	410	-
99	2 870	2 238	169	90	49	173	151	2 349	40	481	-
00	3 352	2 507	230	125	105	233	151	2 811	9	533	-
01	3 651	2 770	263	124	73	266	155	3 047	6	597	-
02	4 106	3 241	373	21	130	118	223	3 270	31	805	-
03	4 612	3 686	376	98	119	103	230	3 664	41	908	-
04	5 193	4 042	495	173	113	108	261	4 135	44	1 014	-
05	5 797	4 503	537	232	99	111	314	4 620	30	1 147	-
06	6 453	5 000	595	242	78	193	345	5 133	25	1 295	-
07	7 147	5 646	782	138	91	122	368	5 662	36	1 449	-
08	8 032	6 406	894	83	118	147	384	5 831	783	1 418	0
09	8 617	6 973	849	114	89	161	430	6 142	777	1 698	0
10	8 728	6 914	886	150	83	156	539	6 449	706	1 573	0
11	8 792	7 088	832	96	66	171	538	6 617	634	1 540	0

10.6 FONDOS DE PENSIONES EXTERNOS (Ley 8/1987)
Detalles del activo y del pasivo

DGSFP — *Millones de euros*

	Total Activo= Pasivo	Activo						Pasivo						
		Inversiones financieras			Créditos	Tesorería	Resto de activos	Fondos propios				Deudas diversas	Capital y reservas	Otros pasivos
		Renta fija	Renta variable	Otras invers. financ.				Total	Empleo	Asociados	Individuales			
	1=2a7=8+12a14	2	3	4	5	6	7	8=9a11	9	10	11	12	13	14
96	17 531	8 946	1 023	3 532	1 113	2 813	104	17 393	7 717	555	9 121	132	1	4
97	22 124	10 884	2 760	4 293	1 028	3 052	108	21 894	8 906	684	12 304	226	0	4
98	27 489	13 325	4 556	6 218	653	2 634	103	27 353	10 207	824	16 322	134	0	2
99	32 261	15 378	6 130	5 798	797	4 054	105	31 825	11 991	880	18 954	433	0	2
00	38 979	17 198	8 928	5 218	778	6 740	117	38 621	16 179	874	21 568	354	0	5
01	44 606	21 448	10 044	5 346	939	6 723	106	44 255	19 130	889	24 236	350	0	0
02	49 610	22 135	9 477	6 432	1 394	10 068	105	49 267	22 106	809	26 352	320	1	23
03	56 997	23 127	11 240	8 663	1 327	12 515	125	56 490	24 020	880	31 590	357	1	150
04	63 787	26 796	13 301	9 346	1 193	13 009	142	63 231	25 651	957	36 623	427	2	128
05	74 687	31 019	16 393	11 766	1 842	13 525	142	73 668	28 839	1 073	43 755	946	2	71
06	82 660	33 649	18 681	12 093	1 453	16 673	111	81 988	30 729	1 175	50 084	659	2	12
07	88 022	36 752	20 479	10 482	1 287	18 910	113	87 413	32 018	1 219	54 176	597	2	10
08	79 753	40 006	15 231	7 237	1 450	15 646	182	79 318	29 127	983	49 209	433	1	1
09	86 319	46 748	14 516	12 515	772	11 584	184	85 946	31 784	1 061	53 102	372	1	0
10	87 034	46 096	15 586	13 270	625	11 255	203	86 389	32 900	998	52 492	644	1	0
11	85 325	48 763	15 040	12 534	435	8 361	192	84 947	32 907	859	51 182	377	1	0

CAPÍTULO 11 ADMINISTRACIONES PÚBLICAS

11. ADMINISTRACIONES PÚBLICAS

11.a Capacidad (+) o Necesidad (-) de financiación

■ Serie representada gráficamente.

Millones de euros

		Administraciones Públicas	Administración Central: Total	Administración Central: Del cual: Estado (a)	Comunidades Autónomas (b)	Corporaciones Locales	Administraciones de Seguridad Social
		1 = 2+4+5+6 ■	2 ■	3	4 ■	5 ■	6 ■
22	P	-63 105	-41 036	-44 219	-15 201	-952	-5 916
23	P	-52 669	-30 270	-34 681	-13 726	-300	-8 373
23 *III*	P	8 388	-1 497	-1 686	10 559	1 052	-1 726
IV	P	-25 295	-7 062	-8 497	-10 328	1 470	-9 375
24 *I*	P	-6 829	-6	-743	-6 348	-1 878	1 403
II	A	-27 800	-17 359	-18 876	-10 279	-2 429	2 267
23 *E-A*	P	...	-33 130	-36 472	-1 906	...	2 513
24 *E-A*	A	...	-36 686	-38 858	162	...	543
23 *Oct*	P	...	7 216	6 995	-289	...	-960
Nov	P	...	-11 518	-11 870	-2 296	...	4 577
Dic	P	...	-2 760	-3 622	-7 743	...	-12 992
24 *Ene*	P	...	-4 143	-3 724	-1 934	...	-627
Feb	P	...	-4 327	-5 689	-2 162	...	437
Mar	P	...	8 464	8 670	-2 252	...	1 593
Abr	A	...	2 095	1 277	-2 113	...	-1 406
May	A	...	-9 905	-9 977	-2 653	...	-120
Jun	A	...	-9 549	-10 176	-5 513	...	3 793
Jul	A	...	-22 354	-22 195	15 094	...	363
Ago	A	...	3 033	2 956	1 695	...	-3 490

CAPACIDAD/NECESIDAD DE FINANCIACIÓN DE LAS ADMINISTRACIONES PÚBLICAS
Por tipo de administración. Suma móvil 4 trimestres

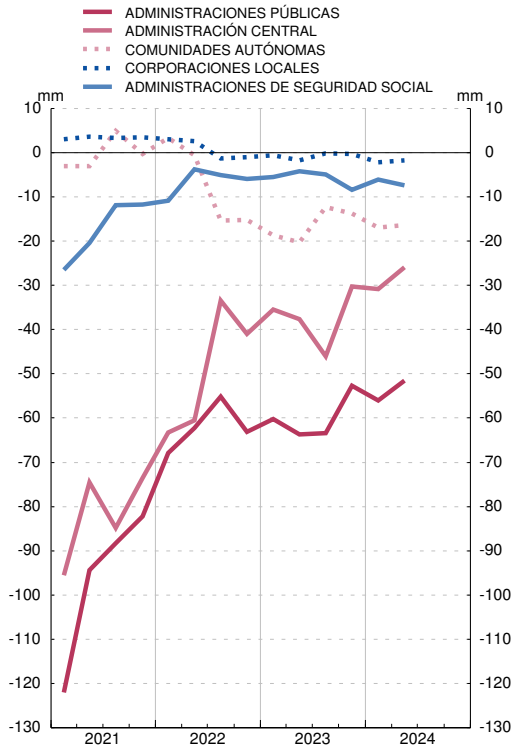

CAPACIDAD/NECESIDAD DE FINANCIACIÓN DE LAS ADMINISTRACIONES PÚBLICAS
Por tipo de administración. Datos acumulados enero fecha. Información mensual

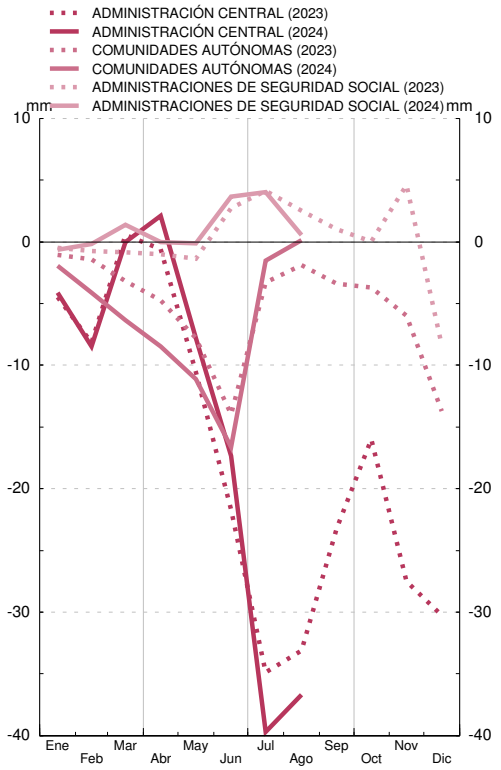

FUENTE: Ministerio de Hacienda y Función Pública (IGAE).

a. El detalle por operaciones se difunde en el cuadro 12.a del Boletín Estadístico.

b. El detalle por Comunidades Autónomas se difunde en el cuadro 13.a del Boletín Estadístico.

■ Serie representada gráficamente.

Millones de euros

		Total	Por administraciones						Por instrumentos						
			Administración Central		Comunidades Autónomas (a)	Corporaciones Locales (a)	Administraciones de Seguridad Social	Deuda en poder de Administraciones Públicas (consolidación)	Efectivo y Depósitos	Valores representativos de deuda			Préstamos		
			Estado	Otras Unidades						Total	A corto plazo	A largo plazo	Total	A corto plazo	A largo plazo
		1=(2 a 6)-7 ■	2 ■	3	4 ■	5 ■	6	7	8 ■	9=10+11 ■	10	11	12=13+14 ■	13	14
19		1 224 364	1 056 163	63 117	295 080	23 231	55 024	268 251	4 876	1 065 483	73 361	992 122	154 004	6 876	147 128
20		1 346 916	1 167 297	58 712	303 992	21 953	85 356	290 393	4 959	1 167 044	90 990	1 076 054	174 914	5 020	169 894
21		1 429 404	1 246 218	48 874	312 611	22 780	97 185	298 263	4 983	1 234 304	88 088	1 146 216	190 117	4 614	185 503
22	P	1 504 105	1 332 600	44 459	317 093	23 050	106 178	319 275	5 151	1 314 947	65 599	1 249 348	184 007	5 680	178 327
23 *May*	P	1 543 117	1 372 542	41 835	325 605	23 604	106 169	326 638	5 193	1 354 915	81 608	1 273 306	183 009	5 426	177 583
Jun	P	1 570 119	1 398 209	42 033	327 349	23 745	106 174	327 391	5 209	1 380 632	81 416	1 299 216	184 279	7 939	176 339
Jul	P	1 558 918	1 391 595	41 605	325 838	23 537	106 169	329 826	5 223	1 373 408	81 237	1 292 171	180 287	5 033	175 254
Ago	P	1 564 811	1 398 325	41 269	325 919	23 251	106 172	330 126	5 235	1 380 140	80 870	1 299 271	179 435	5 161	174 275
Sep	P	1 578 812	1 413 750	41 281	325 485	23 255	106 172	331 131	5 251	1 395 378	81 472	1 313 907	178 182	5 341	172 842
Oct	P	1 573 289	1 410 784	41 167	323 618	22 938	106 170	331 389	5 267	1 391 672	82 024	1 309 648	176 349	4 930	171 419
Nov	P	1 577 052	1 415 719	40 756	324 459	22 889	116 172	342 943	5 278	1 396 593	81 585	1 315 008	175 181	4 789	170 391
Dic	P	1 575 374	1 414 972	40 398	325 242	23 310	116 173	344 721	5 286	1 397 719	71 665	1 326 054	172 368	4 824	167 543
24 *Ene*	P	1 584 741	1 424 945	39 997	324 147	23 205	116 172	343 724	5 273	1 408 109	70 554	1 337 555	171 359	5 981	165 378
Feb	P	1 604 125	1 443 347	39 245	327 881	23 090	116 171	345 609	5 287	1 427 388	70 400	1 356 988	171 450	5 105	166 346
Mar	P	1 614 710	1 459 238	39 113	328 940	23 137	116 170	351 889	5 265	1 437 849	70 801	1 367 048	171 596	5 293	166 303
Abr	A	1 606 139	1 451 286	38 822	329 231	23 248	116 170	352 619	5 275	1 429 414	71 023	1 358 391	171 450	5 855	165 596
May	A	1 601 747	1 445 243	38 568	332 882	23 452	116 169	354 566	5 285	1 423 423	71 325	1 352 098	173 040	5 954	167 086
Jun	A	1 626 065	1 469 314	38 530	337 474	23 524	116 171	358 948	5 311	1 445 942	71 269	1 374 673	174 812	8 360	166 452
Jul	A	1 617 596	1 465 635	37 967	334 694	23 872	116 171	360 744	5 329	1 443 953	71 180	1 372 773	168 314	5 300	163 014
Ago	A	1 622 908	1 474 694	37 773	333 945	23 023	116 171	362 698	5 341	1 451 040	71 995	1 379 045	166 527	4 533	161 994
Sep	A	1 636 581	1 490 099	37 177	333 548	23 207	116 171	363 621	5 354	1 464 498	74 031	1 390 467	166 728	5 236	161 492

DEUDA SEGÚN EL PDE DE LAS ADMINISTRACIONES PÚBLICAS
Por subsectores. Miles de millones de euros

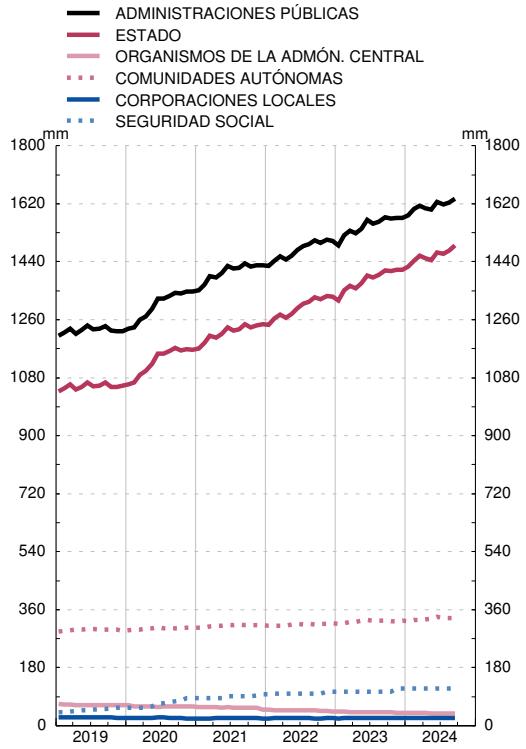

DEUDA SEGÚN EL PDE DE LAS ADMINISTRACIONES PÚBLICAS
Por instrumentos. Miles de millones de euros

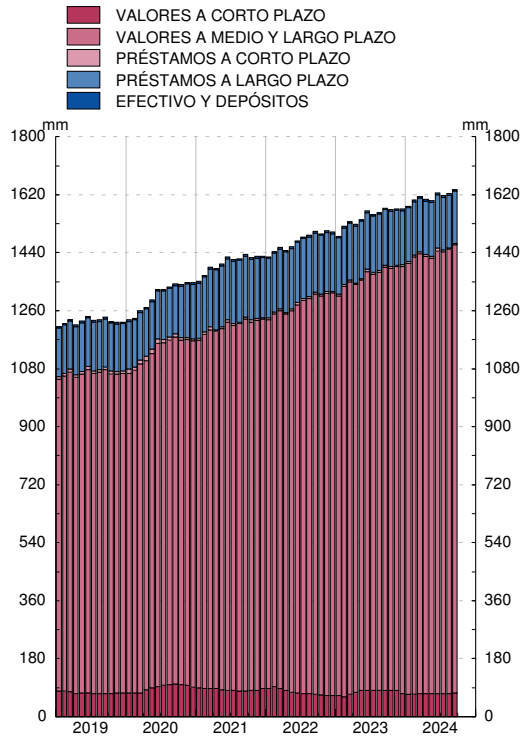

FUENTE: BE.

a. La última información contrastada con las Comunidades Autónomas y los trece grandes Ayuntamientos es la correspondiente a junio de 2024.

11. ADMINISTRACIONES PÚBLICAS

11.1 Capacidad (+) o necesidad (-) de financiación, pasivos en circulación y deuda según el Protocolo de Déficit Excesivo (PDE). Importes

Capacidad (+) o necesidad (-) de financiación: INE e IGAE. PIB pm: INE.

Millones de euros

		Capacidad (+) o Necesidad (-) de financiación	Pasivos en circulación y deuda según el PDE										Pro memoria: PIB pm (b)
			Pasivos en circulación según las Cuentas Financieras de la Economía Española	Ajustes por pasivos no incluidos en la deuda PDE, por valoración y otros (a)								Deuda según el PDE	
				Total	Deuda PDE de Administraciones Públicas en poder de otras AAPP			Otras cuentas pendientes de pago			Ajustes de valoración y otros		
					Total	Consolidación dentro de los propios subsectores de AAPP	Consolidación entre distintos subsectores de AAPP	Total	En poder de Administraciones Públicas	Resto			
		1	2	3=4+7+10	4=5+6	5	6	7=8+9	8	9	10	11=2-3	12
08		-50 731	598 099	157 478	51 679	-	51 679	80 308	14 574	65 734	25 490	440 621	1 112 432
09		-120 576	753 044	183 508	63 274	-	63 274	88 074	13 853	74 221	32 161	569 535	1 072 990
10		-102 193	826 285	177 133	79 265	371	78 894	102 716	22 189	80 528	-4 848	649 153	1 077 145
11		-103 606	960 577	217 534	81 061	446	80 615	134 647	43 334	91 313	1 825	743 043	1 068 690
12		-119 050	1 231 297	303 483	186 623	64 995	121 627	108 533	39 789	68 743	8 328	927 813	1 035 964
13		-76 805	1 413 926	388 121	231 327	89 378	141 949	101 731	37 418	64 313	55 063	1 025 805	1 025 652
14		-62 716	1 575 285	490 120	244 502	89 039	155 463	101 592	36 346	65 246	144 026	1 085 165	1 038 949
15		-57 248	1 564 468	450 339	210 652	25 890	184 761	102 362	38 149	64 213	137 325	1 114 129	1 087 112
16		-47 401	1 601 664	456 009	211 510	21 335	190 175	95 296	35 401	59 895	149 203	1 145 655	1 122 967
17		-35 903	1 655 647	471 498	229 746	18 843	210 904	100 687	34 893	65 794	141 065	1 184 148	1 170 024
18		-30 943	1 703 701	493 959	252 624	18 353	234 271	106 961	31 156	75 805	134 374	1 209 742	1 212 276
19		-38 422	1 803 352	578 988	268 251	22 506	245 745	108 845	29 327	79 518	201 893	1 224 364	1 253 710
20		-111 897	1 980 380	633 464	290 393	18 269	272 124	109 844	29 030	80 814	233 228	1 346 916	1 129 214
21		-82 174	2 063 095	633 692	298 263	13 677	284 586	149 958	39 627	110 331	185 471	1 429 404	1 235 474
22	P	-63 105	1 936 645	432 539	319 275	16 861	302 415	176 701	53 297	123 404	-63 437	1 504 105	1 373 629
23	P	-52 669	2 064 530	489 156	344 721	19 660	325 061	176 935	53 218	123 718	-32 500	1 575 374	1 498 324
24	A	-34 629	2 111 541	485 476	358 948	22 716	336 231	181 226	51 762	129 464	-54 697	1 626 065	1 543 772
23 *I*	P	-3 518	1 974 880	438 157	322 560	18 637	303 923	168 998	54 236	114 762	-53 401	1 536 723	1 410 240
II	P	-32 244	2 026 921	456 802	327 391	18 702	308 689	190 634	53 086	137 548	-61 223	1 570 119	1 442 465
III	P	8 388	1 982 932	404 120	331 131	18 792	312 339	170 501	56 027	114 474	-97 512	1 578 812	1 470 358
IV	P	-25 295	2 064 530	489 156	344 721	19 660	325 061	176 935	53 218	123 718	-32 500	1 575 374	1 498 324
24 *I*	P	-6 829	2 092 947	478 237	351 889	22 195	329 694	166 541	52 775	113 765	-40 192	1 614 710	1 519 364
II	A	-27 800	2 111 541	485 476	358 948	22 716	336 231	181 226	51 762	129 464	-54 697	1 626 065	1 543 772

Véanse notas al final del capítulo.

11. ADMINISTRACIONES PÚBLICAS

11.2 Capacidad (+) o necesidad (-) de financiación, pasivos en circulación y deuda según el Protocolo de Déficit Excesivo (PDE). Porcentajes del PIB pm

Capacidad (+) o necesidad (-) de financiación: INE e IGAE. PIB pm: INE.

Porcentajes

		Capacidad (+) o Necesidad (-) de financiación	Pasivos en circulación y deuda según el PDE										Pro memoria: PIB pm (b)
			Pasivos en circulación según las Cuentas Financieras de la Economía Española	Ajustes por pasivos no incluidos en la deuda PDE, por valoración y otros (a)								Deuda según el PDE	
				Total	Deuda PDE de Administraciones Públicas en poder de otras AAPP			Otras cuentas pendientes de pago			Ajustes de valoración y otros		
					Total	Consolidación dentro de los propios subsectores de AAPP	Consolidación entre distintos subsectores de AAPP	Total	En poder de Administraciones Públicas	Resto			
		1	2	3=4+7+10	4=5+6	5	6	7=8+9	8	9	10	11=2-3	12
08		-4,6	53,8	14,2	4,6	-	4,6	7,2	1,3	5,9	2,3	39,6	1 112 432
09		-11,2	70,2	17,1	5,9	-	5,9	8,2	1,3	6,9	3,0	53,1	1 072 990
10		-9,5	76,7	16,4	7,4	0,0	7,3	9,5	2,1	7,5	-0,5	60,3	1 077 145
11		-9,7	89,9	20,4	7,6	0,0	7,5	12,6	4,1	8,5	0,2	69,5	1 068 690
12		-11,5	118,9	29,3	18,0	6,3	11,7	10,5	3,8	6,6	0,8	89,6	1 035 964
13		-7,5	137,9	37,8	22,6	8,7	13,8	9,9	3,6	6,3	5,4	100,0	1 025 652
14		-6,0	151,6	47,2	23,5	8,6	15,0	9,8	3,5	6,3	13,9	104,4	1 038 949
15		-5,3	143,9	41,4	19,4	2,4	17,0	9,4	3,5	5,9	12,6	102,5	1 087 112
16		-4,2	142,6	40,6	18,8	1,9	16,9	8,5	3,2	5,3	13,3	102,0	1 122 967
17		-3,1	141,5	40,3	19,6	1,6	18,0	8,6	3,0	5,6	12,1	101,2	1 170 024
18		-2,6	140,5	40,7	20,8	1,5	19,3	8,8	2,6	6,3	11,1	99,8	1 212 276
19		-3,1	143,8	46,2	21,4	1,8	19,6	8,7	2,3	6,3	16,1	97,7	1 253 710
20		-9,9	175,4	56,1	25,7	1,6	24,1	9,7	2,6	7,2	20,7	119,3	1 129 214
21		-6,7	167,0	51,3	24,1	1,1	23,0	12,1	3,2	8,9	15,0	115,7	1 235 474
22	P	-4,6	141,0	31,5	23,2	1,2	22,0	12,9	3,9	9,0	-4,6	109,5	1 373 629
23	P	-3,5	137,8	32,6	23,0	1,3	21,7	11,8	3,6	8,3	-2,2	105,1	1 498 324
24	A	-2,2	136,8	31,4	23,3	1,5	21,8	11,7	3,4	8,4	-3,5	105,3	1 543 772
23 *I*	P	-0,2	140,0	31,1	22,9	1,3	21,6	12,0	3,8	8,1	-3,8	109,0	1 410 240
II	P	-2,2	140,5	31,7	22,7	1,3	21,4	13,2	3,7	9,5	-4,2	108,8	1 442 465
III	P	0,6	134,9	27,5	22,5	1,3	21,2	11,6	3,8	7,8	-6,6	107,4	1 470 358
IV	P	-1,7	137,8	32,6	23,0	1,3	21,7	11,8	3,6	8,3	-2,2	105,1	1 498 324
24 *I*	P	-0,4	137,8	31,5	23,2	1,5	21,7	11,0	3,5	7,5	-2,6	106,3	1 519 364
II	A	-1,8	136,8	31,4	23,3	1,5	21,8	11,7	3,4	8,4	-3,5	105,3	1 543 772

Véanse notas al final del capítulo.

11. ADMINISTRACIONES PÚBLICAS

11.3 Capacidad (+) o necesidad (-) de financiación (a). Por subsectores

Capacidad (+) o necesidad (-) de financiación: INE e IGAE. PIB pm: INE.

Millones de euros y porcentajes

		Importes					Porcentajes del PIB pm					Pro memoria:	
		Total	Administración Central	Comunidades Autónomas	Corporaciones Locales	Administraciones de Seguridad Social	Total	Administración Central	Comunidades Autónomas	Corporaciones Locales	Administraciones de Seguridad Social	Total AAPP Porcentajes del PIB pm acumulado de los últimos cuatro trimestres	PIB pm (b)
		1= 2a5	2	3	4	5	6=7a10	7	8	9	10	11	12
08		-50 731	-33 616	-19 159	-5 375	7 419	-4,6	-3,0	-1,7	-0,5	0,7	-4,6	1 112 432
09		-120 576	-100 391	-21 904	-5 910	7 629	-11,2	-9,4	-2,0	-0,6	0,7	-11,2	1 072 990
10		-102 193	-52 075	-40 398	-7 051	-2 669	-9,5	-4,8	-3,8	-0,7	-0,2	-9,5	1 077 145
11		-103 606	-38 997	-54 861	-8 506	-1 242	-9,7	-3,6	-5,1	-0,8	-0,1	-9,7	1 068 690
12		-119 050	-91 769	-20 573	3 307	-10 015	-11,5	-8,9	-2,0	0,3	-1,0	-11,5	1 035 964
13		-76 805	-54 769	-16 376	5 689	-11 349	-7,5	-5,3	-1,6	0,6	-1,1	-7,5	1 025 652
14		-62 716	-38 860	-18 701	5 452	-10 607	-6,0	-3,7	-1,8	0,5	-1,0	-6,0	1 038 949
15		-57 248	-30 123	-18 848	4 576	-12 853	-5,3	-2,8	-1,7	0,4	-1,2	-5,3	1 087 112
16		-47 401	-27 522	-9 462	6 984	-17 401	-4,2	-2,5	-0,8	0,6	-1,5	-4,2	1 122 967
17		-35 903	-21 694	-4 047	6 613	-16 775	-3,1	-1,9	-0,3	0,6	-1,4	-3,1	1 170 024
18		-30 943	-16 805	-3 188	6 360	-17 310	-2,6	-1,4	-0,3	0,5	-1,4	-2,6	1 212 276
19		-38 422	-18 969	-7 403	3 810	-15 860	-3,1	-1,5	-0,6	0,3	-1,3	-3,1	1 253 710
20		-111 897	-85 813	-2 168	2 752	-26 668	-9,9	-7,6	-0,2	0,2	-2,4	-9,9	1 129 214
21		-82 174	-73 547	-337	3 416	-11 706	-6,7	-6,0	-0,0	0,3	-0,9	-6,7	1 235 474
22	P	-63 105	-41 036	-15 201	-952	-5 916	-4,6	-3,0	-1,1	-0,1	-0,4	-4,6	1 373 629
23	P	-52 669	-30 270	-13 726	-300	-8 373	-3,5	-2,0	-0,9	-0,0	-0,6	-3,5	1 498 324
24	A	-34 629	-17 365	-16 627	-4 307	3 670	-2,2	-1,1	-1,1	-0,3	0,2	-3,4	1 543 772
23 *I*	P	-3 518	554	-3 192	-18	-862	-0,2	0,0	-0,2	-0,0	-0,1	-4,4	356 732
II	P	-32 244	-22 265	-10 765	-2 804	3 590	-2,2	-1,5	-0,7	-0,2	0,2	-4,4	375 898
III	P	8 388	-1 497	10 559	1 052	-1 726	0,6	-0,1	0,7	0,1	-0,1	-4,5	369 626
IV	P	-25 295	-7 062	-10 328	1 470	-9 375	-1,7	-0,5	-0,7	0,1	-0,6	-3,5	396 068
24 *I*	P	-6 829	-6	-6 348	-1 878	1 403	-0,4	-0,0	-0,4	-0,1	0,1	-3,7	377 772
II	A	-27 800	-17 359	-10 279	-2 429	2 267	-1,8	-1,1	-0,7	-0,2	0,1	-3,4	400 306

Véanse notas al final del capítulo.

11. ADMINISTRACIONES PÚBLICAS

11.4 Pasivos en circulación y deuda según el Protocolo de Déficit Excesivo (PDE). Importes

Millones de euros

		Pasivos en circulación (Cuentas Financieras de la Economía Española)					Ajustes por pasivos no incluidos en la deuda PDE, por valoración y otros (a)				Consolidación entre distintos subsectores de Administraciones Públicas	Deuda según el PDE				
		Total	Administración Central	Comunidades Autónomas	Corporaciones Locales	Administraciones de Seguridad Social	Administración Central	Comunidades Autónomas	Corporaciones Locales	Administraciones de Seguridad Social		Total	Administración Central	Comunidades Autónomas	Corporaciones Locales	Administraciones de Seguridad Social
		1=2a5	2	3	4	5	6	7	8	9	10	11=1-(6a10) 11=(12a15)-10	12=2-6	13=3-7	14=4-8	15=5-9
06		516 307	365 218	80 722	42 499	27 868	38 849	21 597	14 965	9 699	39 066	392 132	326 369	59 126	27 534	18 169
07		513 038	350 143	87 184	46 318	29 393	31 274	25 224	16 933	12 225	42 720	384 662	318 869	61 960	29 385	17 169
08		598 099	417 541	102 136	50 768	27 654	48 681	27 639	18 993	10 486	51 679	440 621	368 860	74 497	31 775	17 169
09		753 044	548 077	122 093	55 075	27 799	60 407	28 823	20 374	10 631	63 274	569 535	487 670	93 270	34 700	17 169
10		826 285	580 775	156 791	59 780	28 939	29 589	32 551	24 328	11 771	78 894	649 153	551 186	124 239	35 453	17 169
11		960 577	663 690	204 084	64 890	27 913	39 898	58 205	28 070	10 745	80 615	743 043	623 792	145 879	36 819	17 169
12		1 231 297	913 592	226 013	62 771	28 921	114 525	36 830	18 768	11 733	121 627	927 813	799 066	189 183	44 003	17 188
13		1 413 926	1 075 978	250 086	59 475	28 388	178 040	39 566	17 365	11 201	141 949	1 025 805	897 938	210 520	42 109	17 187
14		1 575 285	1 215 332	275 264	56 107	28 582	268 161	37 323	17 778	11 394	155 463	1 085 165	947 170	237 941	38 329	17 188
15		1 564 468	1 183 587	296 000	53 222	31 659	200 253	32 741	18 113	14 471	184 761	1 114 129	983 334	263 259	35 109	17 188
16		1 601 664	1 213 651	306 502	50 170	31 342	204 185	29 507	17 973	14 169	190 175	1 145 655	1 009 465	276 995	32 197	17 173
17		1 655 647	1 250 350	314 676	47 940	42 682	199 843	26 558	18 905	15 289	210 904	1 184 148	1 050 507	288 118	29 034	27 393
18		1 703 701	1 281 362	319 348	45 086	57 905	197 719	25 952	19 306	16 711	234 271	1 209 742	1 083 643	293 396	25 780	41 194
19		1 803 352	1 364 395	324 050	42 330	72 578	267 621	28 970	19 098	17 553	245 745	1 224 364	1 096 773	295 080	23 231	55 024
20		1 980 380	1 500 086	333 927	42 182	104 185	292 346	29 935	20 229	18 830	272 124	1 346 916	1 207 740	303 992	21 953	85 356
21		2 063 095	1 551 885	351 032	43 511	116 667	270 471	38 422	20 732	19 482	284 586	1 429 404	1 281 415	312 611	22 780	97 185
22	P	1 936 645	1 411 355	351 889	49 109	124 291	51 156	34 797	26 058	18 113	302 415	1 504 105	1 360 199	317 093	23 050	106 178
22 *III*	P	1 940 702	1 424 366	347 328	52 757	116 251	63 683	32 462	29 939	17 059	291 584	1 505 975	1 360 683	314 867	22 817	99 192
IV	P	1 936 645	1 411 355	351 889	49 109	124 291	51 156	34 797	26 058	18 113	302 415	1 504 105	1 360 199	317 093	23 050	106 178
23 *I*	P	1 974 880	1 442 106	356 855	50 748	125 171	53 103	34 446	27 685	19 000	303 923	1 536 723	1 389 002	322 409	23 063	106 172
II	P	2 026 921	1 473 271	364 063	53 105	136 482	51 730	36 714	29 360	30 308	308 689	1 570 119	1 421 541	327 349	23 745	106 174
III	P	1 982 932	1 439 122	362 988	55 046	125 776	2 884	37 503	31 791	19 604	312 339	1 578 812	1 436 238	325 485	23 255	106 172
IV	P	2 064 530	1 509 634	367 333	51 167	136 396	73 924	42 091	27 857	20 223	325 061	1 575 374	1 435 710	325 242	23 310	116 173
24 *I*	P	2 092 947	1 533 609	369 423	53 316	136 599	57 453	40 483	30 179	20 428	329 694	1 614 710	1 476 156	328 940	23 137	116 170
II	A	2 111 541	1 527 019	377 152	54 409	152 960	41 891	39 678	30 886	36 790	336 231	1 626 065	1 485 128	337 474	23 524	116 171

Véanse notas al final del capítulo.

11.5 Pasivos en circulación y deuda según el Protocolo de Déficit Excesivo (PDE). Porcentajes del PIB pm

Porcentajes

		Pasivos en circulación (Cuentas Financieras de la Economía Española)					Ajustes por pasivos no incluidos en la deuda PDE, por valoración y otros (a)				Consolidación entre distintos subsectores de Administraciones Públicas	Deuda según el PDE					Pro memoria: PIB pm (millones de euros) (b)
		Total	Administración Central	Comunidades Autónomas	Corporaciones Locales	Administraciones de Seguridad Social	Administración Central	Comunidades Autónomas	Corporaciones Locales	Administraciones de Seguridad Social		Total	Administración Central	Comunidades Autónomas	Corporaciones Locales	Administraciones de Seguridad Social	
		1=2a5	2	3	4	5	6	7	8	9	10	11=1-(6a10) 11=(12a15)-10	12=2-6	13=3-7	14=4-8	15=5-9	16
06		51,4	36,3	8,0	4,2	2,8	3,9	2,1	1,5	1,0	3,9	39,0	32,5	5,9	2,7	1,8	1 004 976
07		47,6	32,5	8,1	4,3	2,7	2,9	2,3	1,6	1,1	4,0	35,7	29,6	5,8	2,7	1,6	1 077 541
08		53,8	37,5	9,2	4,6	2,5	4,4	2,5	1,7	0,9	4,6	39,6	33,2	6,7	2,9	1,5	1 112 432
09		70,2	51,1	11,4	5,1	2,6	5,6	2,7	1,9	1,0	5,9	53,1	45,4	8,7	3,2	1,6	1 072 990
10		76,7	53,9	14,6	5,5	2,7	2,7	3,0	2,3	1,1	7,3	60,3	51,2	11,5	3,3	1,6	1 077 145
11		89,9	62,1	19,1	6,1	2,6	3,7	5,4	2,6	1,0	7,5	69,5	58,4	13,7	3,4	1,6	1 068 690
12		118,9	88,2	21,8	6,1	2,8	11,1	3,6	1,8	1,1	11,7	89,6	77,1	18,3	4,2	1,7	1 035 964
13		137,9	104,9	24,4	5,8	2,8	17,4	3,9	1,7	1,1	13,8	100,0	87,5	20,5	4,1	1,7	1 025 652
14		151,6	117,0	26,5	5,4	2,8	25,8	3,6	1,7	1,1	15,0	104,4	91,2	22,9	3,7	1,7	1 038 949
15		143,9	108,9	27,2	4,9	2,9	18,4	3,0	1,7	1,3	17,0	102,5	90,5	24,2	3,2	1,6	1 087 112
16		142,6	108,1	27,3	4,5	2,8	18,2	2,6	1,6	1,3	16,9	102,0	89,9	24,7	2,9	1,5	1 122 967
17		141,5	106,9	26,9	4,1	3,6	17,1	2,3	1,6	1,3	18,0	101,2	89,8	24,6	2,5	2,3	1 170 024
18		140,5	105,7	26,3	3,7	4,8	16,3	2,1	1,6	1,4	19,3	99,8	89,4	24,2	2,1	3,4	1 212 276
19		143,8	108,8	25,8	3,4	5,8	21,3	2,3	1,5	1,4	19,6	97,7	87,5	23,5	1,9	4,4	1 253 710
20		175,4	132,8	29,6	3,7	9,2	25,9	2,7	1,8	1,7	24,1	119,3	107,0	26,9	1,9	7,6	1 129 214
21		167,0	125,6	28,4	3,5	9,4	21,9	3,1	1,7	1,6	23,0	115,7	103,7	25,3	1,8	7,9	1 235 474
22	P	141,0	102,7	25,6	3,6	9,0	3,7	2,5	1,9	1,3	22,0	109,5	99,0	23,1	1,7	7,7	1 373 629
22 *III*	P	144,6	106,1	25,9	3,9	8,7	4,7	2,4	2,2	1,3	21,7	112,2	101,4	23,5	1,7	7,4	1 342 245
IV	P	141,0	102,7	25,6	3,6	9,0	3,7	2,5	1,9	1,3	22,0	109,5	99,0	23,1	1,7	7,7	1 373 629
23 *I*	P	140,0	102,3	25,3	3,6	8,9	3,8	2,4	2,0	1,3	21,6	109,0	98,5	22,9	1,6	7,5	1 410 240
II	P	140,5	102,1	25,2	3,7	9,5	3,6	2,5	2,0	2,1	21,4	108,8	98,5	22,7	1,6	7,4	1 442 465
III	P	134,9	97,9	24,7	3,7	8,6	0,2	2,6	2,2	1,3	21,2	107,4	97,7	22,1	1,6	7,2	1 470 358
IV	P	137,8	100,8	24,5	3,4	9,1	4,9	2,8	1,9	1,3	21,7	105,1	95,8	21,7	1,6	7,8	1 498 324
24 *I*	P	137,8	100,9	24,3	3,5	9,0	3,8	2,7	2,0	1,3	21,7	106,3	97,2	21,6	1,5	7,6	1 519 364
II	A	136,8	98,9	24,4	3,5	9,9	2,7	2,6	2,0	2,4	21,8	105,3	96,2	21,9	1,5	7,5	1 543 772

Véanse notas al final del capítulo.

11.6 Deuda según el Protocolo de Déficit Excesivo (PDE) y activos financieros frente a Administraciones Públicas. Importes

Millones de euros

		Deuda según el PDE de Administraciones Públicas (consolidada) (a)	Administración Central			Comunidades Autónomas			Corporaciones Locales			Administraciones de Seguridad Social		
			Deuda según el PDE	Activos financieros frente a AAPP (FLA,FFPP y Préstamo a Administraciones de Seguridad Social) (b)	Deuda neta de activos financieros frente a Administraciones Públicas	Deuda según el PDE	Activos financieros frente a Administraciones Públicas	Deuda neta de activos financieros frente a Administraciones Públicas	Deuda según el PDE	Activos financieros frente a Administra- Públicas	Deuda neta de activos financieros frente a Administraciones Públicas	Deuda según el PDE	Activos financieros frente a AAPP (Fondo de Reserva de la Seguridad Social y resto)(c)	Deuda neta de activos financieros frente a Administraciones Públicas
		10+13 1=4+7+	2	3	4=2-3	5	6	7=5-6	8	9	10=8-9	11	12	13=11-12
06		392 132	326 369	17 169	309 200	59 126	-	59 126	27 534	-	27 534	18 169	21 897	-3 728
07		384 662	318 869	17 169	301 701	61 960	-	61 960	29 385	-	29 385	17 169	25 551	-8 383
08		440 621	368 860	17 169	351 691	74 497	-	74 497	31 775	-	31 775	17 169	34 511	-17 342
09		569 535	487 670	17 169	470 501	93 270	-	93 270	34 700	-	34 700	17 169	46 105	-28 937
10		649 153	551 186	17 724	533 462	124 239	-	124 239	35 453	-	35 453	17 169	61 170	-44 001
11		743 043	623 792	18 003	605 789	145 879	-	145 879	36 819	-	36 819	17 169	62 613	-45 444
12		927 813	799 066	61 833	737 233	189 183	-	189 183	44 003	-	44 003	17 188	59 794	-42 606
13		1 025 805	897 938	90 557	807 381	210 520	-	210 520	42 109	-	42 109	17 187	51 392	-34 205
14		1 085 165	947 170	114 599	832 571	237 941	-	237 941	38 329	-	38 329	17 188	40 864	-23 676
15		1 114 129	983 334	151 445	831 889	263 259	74	263 185	35 109	3	35 106	17 188	33 239	-16 051
16		1 145 655	1 009 465	174 159	835 306	276 995	6	276 989	32 197	5	32 191	17 173	16 004	1 169
17		1 184 148	1 050 507	201 706	848 801	288 118	6	288 112	29 034	1	29 033	27 393	9 191	18 202
18		1 209 742	1 083 643	228 137	855 506	293 396	5	293 391	25 780	1	25 779	41 194	6 127	35 067
19		1 224 364	1 096 773	242 721	854 052	295 080	5	295 074	23 231	1	23 231	55 024	3 018	52 007
20		1 346 916	1 207 740	271 571	936 169	303 992	5	303 986	21 953	32	21 920	85 356	515	84 840
21		1 429 404	1 281 415	284 005	997 409	312 611	3	312 608	22 780	1	22 779	97 185	578	96 608
22	P	1 504 105	1 360 199	299 147	1 061 052	317 093	47	317 046	23 050	3	23 047	106 178	3 218	102 960
22 *III*	P	1 505 975	1 360 683	288 741	1 071 942	314 867	20	314 847	22 817	2	22 815	99 192	2 820	96 371
IV	P	1 504 105	1 360 199	299 147	1 061 052	317 093	47	317 046	23 050	3	23 047	106 178	3 218	102 960
23 *I*	P	1 536 723	1 389 002	300 273	1 088 729	322 409	62	322 347	23 063	61	23 002	106 172	3 527	102 645
II	P	1 570 119	1 421 541	305 155	1 116 386	327 349	112	327 237	23 745	60	23 685	106 174	3 362	102 812
III	P	1 578 812	1 436 238	308 375	1 127 863	325 485	101	325 384	23 255	44	23 211	106 172	3 819	102 353
IV	P	1 575 374	1 435 710	321 219	1 114 490	325 242	94	325 148	23 310	32	23 278	116 173	3 715	112 458
24 *I*	P	1 614 710	1 476 156	322 323	1 153 834	328 940	92	328 848	23 137	16	23 121	116 170	7 264	108 907
II	A	1 626 065	1 485 128	327 940	1 157 188	337 474	74	337 400	23 524	13	23 511	116 171	8 204	107 966

Véanse notas al final del capítulo.

11.7 Deuda según el Protocolo de Déficit Excesivo (PDE) y activos financieros frente a Administraciones Públicas. Porcentajes del PIB pm

Porcentajes

		Deuda según el PDE de Administracio- Públicas (consolidada) (a)	Administración Central			Comunidades Autónomas			Corporaciones Locales			Administraciones de Seguridad Social		
			Deuda según el PDE	Activos financieros frente a Administraciones Públicas(FLA, FFPP y Prestamo a Administraciones de Seguridad Social) (b)	Deuda neta de activos financieros frente a Administraciones Públicas	Deuda según el PDE	Activos financieros frente a Administraciones Públicas	Deuda neta de activos financieros frente a Administraciones Públicas	Deuda según el PDE	Activos financieros frente a Administra- Públicas	Deuda neta de activos financieros frente a Administraciones Públicas	Deuda según el PDE	Activos financieros frente a Administraciones Públicas (Fondo de Reserva de la Seguridad Social y resto (c)	Deuda neta de activos financieros frente a Adminitraciones Públicas
		10+13 1=4+7+	2	3	4=2-3	5	6	7=5-6	8	9	10=8-9	11	12	13=11-12
06		39,0	32,5	1,7	30,8	5,9	-	5,9	2,7	-	2,7	1,8	2,2	-0,4
07		35,7	29,6	1,6	28,0	5,8	-	5,8	2,7	-	2,7	1,6	2,4	-0,8
08		39,6	33,2	1,5	31,6	6,7	-	6,7	2,9	-	2,9	1,5	3,1	-1,6
09		53,1	45,4	1,6	43,8	8,7	-	8,7	3,2	-	3,2	1,6	4,3	-2,7
10		60,3	51,2	1,6	49,5	11,5	-	11,5	3,3	-	3,3	1,6	5,7	-4,1
11		69,5	58,4	1,7	56,7	13,7	-	13,7	3,4	-	3,4	1,6	5,9	-4,3
12		89,6	77,1	6,0	71,2	18,3	-	18,3	4,2	-	4,2	1,7	5,8	-4,1
13		100,0	87,5	8,8	78,7	20,5	-	20,5	4,1	-	4,1	1,7	5,0	-3,3
14		104,4	91,2	11,0	80,1	22,9	-	22,9	3,7	-	3,7	1,7	3,9	-2,3
15		102,5	90,5	13,9	76,5	24,2	0,0	24,2	3,2	0,0	3,2	1,6	3,1	-1,5
16		102,0	89,9	15,5	74,4	24,7	0,0	24,7	2,9	0,0	2,9	1,5	1,4	0,1
17		101,2	89,8	17,2	72,5	24,6	0,0	24,6	2,5	0,0	2,5	2,3	0,8	1,6
18		99,8	89,4	18,8	70,6	24,2	0,0	24,2	2,1	0,0	2,1	3,4	0,5	2,9
19		97,7	87,5	19,4	68,1	23,5	0,0	23,5	1,9	0,0	1,9	4,4	0,2	4,1
20		119,3	107,0	24,0	82,9	26,9	0,0	26,9	1,9	0,0	1,9	7,6	0,0	7,5
21		115,7	103,7	23,0	80,7	25,3	0,0	25,3	1,8	0,0	1,8	7,9	0,0	7,8
22	P	109,5	99,0	21,8	77,2	23,1	0,0	23,1	1,7	0,0	1,7	7,7	0,2	7,5
22 *III*	P	112,2	101,4	21,5	79,9	23,5	0,0	23,5	1,7	0,0	1,7	7,4	0,2	7,2
IV	P	109,5	99,0	21,8	77,2	23,1	0,0	23,1	1,7	0,0	1,7	7,7	0,2	7,5
23 *I*	P	109,0	98,5	21,3	77,2	22,9	0,0	22,9	1,6	0,0	1,6	7,5	0,3	7,3
II	P	108,8	98,5	21,2	77,4	22,7	0,0	22,7	1,6	0,0	1,6	7,4	0,2	7,1
III	P	107,4	97,7	21,0	76,7	22,1	0,0	22,1	1,6	0,0	1,6	7,2	0,3	7,0
IV	P	105,1	95,8	21,4	74,4	21,7	0,0	21,7	1,6	0,0	1,6	7,8	0,2	7,5
24 *I*	P	106,3	97,2	21,2	75,9	21,6	0,0	21,6	1,5	0,0	1,5	7,6	0,5	7,2
II	A	105,3	96,2	21,2	75,0	21,9	0,0	21,9	1,5	0,0	1,5	7,5	0,5	7,0

Véanse notas al final del capítulo.

11.8 Conciliación entre la necesidad de financiación y la variación de la deuda elaborada según el Protocolo de Déficit Excesivo (PDE). Importes

INE, IGAE y Banco de España

Millones de euros

		Variación de la deuda elaborada según el PDE (a)	Necesidad(+) o Capac.(-) de financiación	Adquisiciones netas de activos financieros (b)(c)			Ajustes (b)							
				Total	Frente a Administraciones Públicas	Resto	Total	Otras cuentas pendientes de pago			Otras operaciones financieras frente a Administraciones Públicas	Por variaciones en el tipo de cambio	Otros cambios en volumen de la deuda (d)	Otros ajustes (e)
								Total	Frente a Administraciones Públicas	Resto				
		1=2+3+6	2	3=4+5	4	5	11+12+13 6=7+10+	7=8+9	8	9	10	11	12	13
08		55 959	50 731	21 170	9 647	11 522	-15 942	-5 713	-707	-5 006	-8 940	-352	-63	-873
09		128 914	120 576	34 802	10 902	23 900	-26 463	-7 766	722	-8 487	-11 623	-129	-48	-6 897
10		79 617	102 193	8 073	23 627	-15 554	-30 649	-14 642	-8 336	-6 306	-15 291	72	-967	179
11		93 891	103 606	19 731	22 948	-3 217	-29 447	-31 935	-21 145	-10 790	-1 803	337	849	3 105
12		184 770	119 050	147 798	102 037	45 760	-82 077	27 860	3 544	24 316	-105 582	313	-1 300	-3 369
13		97 992	76 805	57 154	57 733	-579	-35 967	6 987	2 371	4 616	-60 104	279	25 332	-8 461
14		59 360	62 716	33 285	30 867	2 419	-36 641	140	1 072	-933	-31 939	113	-26	-4 929
15		28 964	57 248	10 771	27 007	-16 236	-39 056	-774	-1 803	1 029	-25 204	-210	-2	-12 867
16		31 526	47 401	-18 756	-4 297	-14 459	2 881	7 069	2 748	4 321	1 549	-127	-2 044	-3 566
17		38 493	35 903	33 000	20 967	12 033	-30 410	-5 392	508	-5 901	-21 475	27	-	-3 569
18		25 594	30 943	25 467	18 989	6 479	-30 817	-6 273	3 737	-10 011	-22 726	-51	-	-1 767
19		14 622	38 422	-2 081	10 596	-12 678	-21 719	-1 935	1 829	-3 763	-12 425	-67	-3 615	-3 677
20		122 553	111 897	37 492	25 108	12 384	-26 836	-998	297	-1 295	-25 405	-47	-	-386
21		82 487	82 174	61 204	23 979	37 225	-60 891	-40 896	-10 597	-30 300	-13 382	41	206	-6 860
22	P	74 701	63 105	49 423	34 418	15 005	-37 826	-26 886	-13 670	-13 216	-20 748	-12	-	9 820
23	P	71 268	52 669	27 752	24 994	2 758	-9 152	-234	79	-313	-25 073	-17	-	16 172
24	A	50 691	34 629	36 255	12 899	23 356	-20 192	-4 290	1 456	-5 747	-14 355	9	-	-1 556
23 *I*	P	32 618	3 518	23 644	4 112	19 533	5 455	7 704	-939	8 643	-3 173	-10	-	934
II	P	33 396	32 244	28 288	3 652	24 636	-27 136	-21 636	1 150	-22 786	-4 802	-4	-	-694
III	P	8 692	-8 388	-7 478	6 527	-14 006	24 559	20 131	-2 941	23 073	-3 586	10	-	8 003
IV	P	-3 438	25 295	-16 703	10 703	-27 406	-12 031	-6 433	2 810	-9 242	-13 513	-14	-	7 929
24 *I*	P	39 336	6 829	30 563	6 756	23 807	1 944	10 395	443	9 952	-7 199	9	-	-1 261
II	A	11 355	27 800	5 691	6 143	-451	-22 136	-14 685	1 014	-15 699	-7 156	0	-	-296

Véanse notas al final del capítulo.

11.9 Conciliación entre la necesidad de financiación y la variación de la deuda elaborada según el Protocolo de Déficit Excesivo (PDE). Porcentajes del PIB pm

INE, IGAE y Banco de España

Porcentajes

		Variación de la deuda elaborada según el PDE (a)	Necesidad(+) o Capac.(-) de financiación	Adquisiciones netas de activos financieros (b)(c)			Ajustes (b)							
				Total	Frente a Administraciones Públicas	Resto	Total	Otras cuentas pendientes de pago			Otras operaciones financieras frente a Administraciones Públicas	Por variaciones en el tipo de cambio	Otros cambios en volumen de la deuda (d)	Otros ajustes (e)
								Total	Frente a Administraciones Públicas	Resto				
		1=2+3+6	2	3=4+5	4	5	6=7+10+11+12+13	7=8+9	8	9	10	11	12	13
08		5,0	4,6	1,9	0,9	1,0	-1,4	-0,5	-0,1	-0,5	-0,8	-0,0	-0,0	-0,1
09		12,0	11,2	3,2	1,0	2,2	-2,5	-0,7	0,1	-0,8	-1,1	-0,0	-0,0	-0,6
10		7,4	9,5	0,7	2,2	-1,4	-2,8	-1,4	-0,8	-0,6	-1,4	0,0	-0,1	0,0
11		8,8	9,7	1,8	2,1	-0,3	-2,8	-3,0	-2,0	-1,0	-0,2	0,0	0,1	0,3
12		17,8	11,5	14,3	9,8	4,4	-7,9	2,7	0,3	2,3	-10,2	0,0	-0,1	-0,3
13		9,6	7,5	5,6	5,6	-0,1	-3,5	0,7	0,2	0,4	-5,9	0,0	2,5	-0,8
14		5,7	6,0	3,2	3,0	0,2	-3,5	0,0	0,1	-0,1	-3,1	0,0	-0,0	-0,5
15		2,7	5,3	1,0	2,5	-1,5	-3,6	-0,1	-0,2	0,1	-2,3	-0,0	-0,0	-1,2
16		2,8	4,2	-1,7	-0,4	-1,3	0,3	0,6	0,2	0,4	0,1	-0,0	-0,2	-0,3
17		3,3	3,1	2,8	1,8	1,1	-2,6	-0,5	0,0	-0,5	-1,8	0,0	-	-0,3
18		2,1	2,6	2,1	1,6	0,5	-2,5	-0,5	0,3	-0,8	-1,9	-0,0	-	-0,1
19		1,2	3,1	-0,2	0,9	-1,0	-1,7	-0,2	0,1	-0,3	-1,0	-0,0	-0,3	-0,3
20		10,9	9,9	3,3	2,1	0,9	-2,4	-0,1	0,0	-0,2	-2,2	-0,0	-	-0,0
21		6,7	6,7	5,0	2,0	3,3	-4,9	-3,3	-0,9	-2,4	-1,1	0,0	0,0	-0,6
22	P	5,4	4,6	3,6	2,6	1,2	-2,8	-2,0	-1,0	-0,9	-1,5	-0,0	-	0,7
23	P	4,8	3,5	1,9	1,7	0,3	-0,6	-0,0	0,0	-0,0	-1,7	-0,0	-	1,1
24	A	3,3	2,2	2,3	0,8	1,5	-1,3	-0,3	0,1	-0,4	-0,9	0,0	-	-0,1
23 *I*	P	2,2	0,2	1,6	0,3	1,4	0,4	0,5	-0,1	0,6	-0,2	-0,0	-	0,1
II	P	2,2	2,2	1,9	0,3	1,7	-1,8	-1,4	0,1	-1,6	-0,3	-0,0	-	-0,0
III	P	0,6	-0,6	-0,5	0,4	-1,0	1,6	1,3	-0,2	1,6	-0,2	0,0	-	0,5
IV	P	-0,2	1,7	-1,1	0,7	-1,8	-0,8	-0,4	0,2	-0,6	-0,9	-0,0	-	0,5
24 *I*	P	2,5	0,4	2,0	0,4	1,6	0,1	0,7	0,0	0,7	-0,5	0,0	-	-0,1
II	A	0,7	1,8	0,4	0,4	-0,0	-1,4	-1,0	0,1	-1,0	-0,5	0,0	-	-0,0

Véanse notas al final del capítulo.

11.10 Adquisición neta de activos financieros

Millones de euros

		Total	Por instrumentos										Por sectores de contrapartida		
			Efectivo y depósitos		Valores representativos de deuda			Préstamos	Participaciones en el capital y en fondos de inversión	Sistemas de seguros, de pensiones y de garantías estandarizadas	Derivados financieros	Otras cuentas pendientes de cobro	Residentes		Resto del mundo
			Total	Del cual: Depósitos en el Banco de España	Total	A corto plazo	A largo plazo							Del cual: Frente a Administraciones Públicas	
		1=2+4+7+8+9+10+11	2	3	4=5+6	5	6	7	8	9	10	11	12	13	14
08		21 170	803	740	19 159	510	18 649	2 706	838	-	27	-2 363	18 107	9 647	3 062
09		34 802	17 782	12 463	6 210	-38	6 248	8 253	344	-	45	2 167	43 642	10 902	-8 840
10		8 073	-24 615	-21 896	9 842	2 525	7 317	7 079	8 251	-	-31	7 547	10 784	23 627	-2 711
11		19 731	-17 683	-3 911	-6 270	-1 506	-4 764	12 894	-480	-	37	31 233	14 327	22 948	5 405
12		147 798	9 267	3 584	-3 511	3 006	-6 517	137 800	3 052	-	165	1 025	130 695	102 037	17 103
13		57 154	-20 560	-6 893	-25 459	-3 164	-22 294	82 106	11 597	-	177	9 293	52 483	57 733	4 671
14		33 285	11 578	-2 062	-19 274	-1 865	-17 409	41 556	-1 631	-	40	1 017	32 051	30 867	1 234
15		10 771	1 775	67	-15 475	1 335	-16 809	29 971	-3 530	-	135	-2 105	15 062	27 007	-4 290
16		-18 756	-5 819	17 696	-25 347	-2 429	-22 918	16 846	-1 072	-	213	-3 578	-17 455	-4 297	-1 301
17		33 000	13 708	4 524	-6 617	3 216	-9 833	22 132	-1 014	-	153	4 638	32 071	20 967	929
18		25 467	8 142	-3 974	-3 040	1 505	-4 544	22 718	86	-	249	-2 688	23 854	18 989	1 614
19		-2 081	-7 820	-4 534	-1 263	-2 246	984	9 566	-717	-	242	-2 089	-2 340	10 596	258
20		37 492	14 507	3 104	-2 897	-1 633	-1 264	26 285	142	-	220	-765	34 348	25 108	3 144
21		61 204	32 620	18 104	1 577	697	880	9 502	-330	-	206	17 629	58 377	23 979	2 826
22	P	49 423	15 128	15 671	6 069	577	5 491	11 309	-185	-	97	17 004	48 740	34 418	683
23	P	27 752	-1 223	-549	2 839	1 782	1 056	19 305	-417	-	-157	7 404	27 386	24 994	366
24	A	36 255	21 647	-37 303	8 484	1 616	6 868	5 584	2 532	-	2	-1 994	41 989	12 899	-5 734
23 *I*	P	23 644	26 965	26 348	2 226	1 262	964	300	54	-	-161	-5 741	29 044	4 112	-5 399
II	P	28 288	18 177	-1 793	-527	502	-1 029	4 738	22	-	5	5 875	28 910	3 652	-621
III	P	-7 478	-8 675	3 838	526	403	123	3 147	371	-	-2	-2 845	-6 537	6 527	-942
IV	P	-16 703	-37 689	-28 942	613	-385	998	11 121	-864	-	1	10 116	-24 031	10 703	7 328
24 *I*	P	30 563	29 702	-13 462	6 048	906	5 142	365	1 293	-	2	-6 846	40 211	6 756	-9 647
II	A	5 691	-8 055	-23 841	2 436	710	1 726	5 219	1 239	-	1	4 852	1 778	6 143	3 913

11.11 Pasivos netos contraídos

Millones de euros

		Total	Por instrumentos											Por sectores de contrapartida		
			Efectivo y depósitos	Valores representativos de deuda			Préstamos			Participaciones en el capital y en fondos de inversión	Sistemas de seguros, de pensiones y de garantías estandarizadas	Derivados financieros	Otras cuentas pendientes de pago	Residentes		Resto del mundo
				Total	A corto plazo	A largo plazo	Total	A corto plazo	A largo plazo						Del cual: Frente a Administraciones Públicas	
		1=2+3+6+9+10+11+12	2	3	4	5	6	7	8	9	10	11	12	13	14	15
08		71 571	113	52 603	26 752	25 851	13 142	3 161	9 981	-	-	-	5 713	55 968	9 647	15 603
09		155 642	48	132 957	33 924	99 034	12 620	1 686	10 934	2 250	-	-	7 766	98 940	10 902	56 701
10		109 373	116	75 706	-14 923	90 629	18 909	-1 337	20 247	-	-	-	14 642	82 528	23 627	26 845
11		124 205	101	75 357	3 392	71 965	16 811	6 794	10 018	-	-	-	31 935	131 987	22 948	-7 781
12		266 316	-4	105 548	1 350	104 198	188 632	-93	188 725	-	-	-	-27 860	206 796	102 037	59 521
13		132 976	15	96 567	19 056	77 511	43 381	-3 060	46 442	-	-	-	-6 987	56 651	57 733	76 326
14		95 553	151	47 446	-3 362	50 809	48 168	-459	48 627	-	-	-72	-140	39 908	30 867	55 646
15		67 165	209	48 983	571	48 413	17 387	-381	17 768	-	-	-188	774	2 601	27 007	64 565
16		31 354	191	28 769	-10 134	38 903	9 789	-1 753	11 542	-	-	-326	-7 069	34 246	-4 297	-2 893
17		69 082	215	49 744	618	49 126	14 044	-641	14 685	-	-	-314	5 392	43 614	20 967	25 468
18		56 074	245	38 206	1 817	36 388	11 769	-2 177	13 946	-	-	-419	6 273	29 757	18 989	26 317
19		36 088	169	21 531	-8 796	30 327	12 450	-846	13 296	-	370	-366	1 935	-15 805	10 596	51 893
20		150 437	82	100 055	15 826	84 229	49 966	-1 857	51 823	-	-325	-340	998	146 382	25 108	4 055
21		143 161	24	69 555	-2 035	71 590	26 815	-415	27 230	-	6 075	-205	40 896	92 683	23 979	50 478
22	P	112 375	168	76 414	-22 542	98 956	8 961	1 066	7 895	-	95	-149	26 886	98 774	34 418	13 602
23	P	80 671	136	69 894	7 279	62 615	10 605	-855	11 461	-	-196	-2	234	46 800	24 994	33 870
24	A	71 117	24	58 348	1 117	57 231	9 120	3 536	5 584	-	-666	-	4 290	30 046	12 899	41 071
23 *I*	P	25 741	20	33 496	4 042	29 454	43	476	-433	-	-118	4	-7 704	17 591	4 112	8 150
II	P	59 058	38	30 744	13 056	17 689	6 331	1 784	4 547	-	309	-1	21 636	35 038	3 652	24 020
III	P	-14 743	42	8 306	295	8 011	-2 864	-2 599	-265	-	-91	-5	-20 131	-16 773	6 527	2 030
IV	P	10 615	36	-2 652	-10 113	7 461	7 095	-516	7 611	-	-296	-	6 433	10 945	10 703	-330
24 *I*	P	38 100	-21	48 564	9	48 556	300	469	-169	-	-348	-	-10 395	5 169	6 756	32 931
II	A	33 017	46	9 784	1 109	8 675	8 820	3 067	5 753	-	-318	-	14 685	24 877	6 143	8 140

11.12 Deuda según el Protocolo de Déficit Excesivo (PDE) por instrumentos

Millones de euros y porcentajes

		Total		Efectivo y depósitos	Valores representativos de deuda			Préstamos			Pro memoria: Deuda según el PDE en poder de Administraciones Públicas (a)
					Total	A corto plazo	A largo plazo	Total	A corto plazo	A largo plazo	
			Porcentajes del PIB pm								
		1=3+4+7	2	3	4=5+6	5	6	7=8+9	8	9	10
06		392 132	39,0	3 064	321 797	11 379	310 418	67 272	4 859	62 412	39 066
07		384 662	35,7	3 307	313 618	26 031	287 587	67 737	4 928	62 809	42 720
08		440 621	39,6	3 420	356 381	52 692	303 690	80 820	8 089	72 731	51 679
09		569 535	53,1	3 468	472 678	86 102	386 576	93 390	9 775	83 615	63 274
10		649 153	60,3	3 584	533 300	68 897	464 403	112 269	8 438	103 831	79 265
11		743 043	69,5	3 685	609 419	74 185	535 234	129 939	15 232	114 707	81 061
12		927 813	89,6	3 681	706 199	71 585	634 614	217 934	15 139	202 795	186 623
13		1 025 805	100,0	3 696	807 604	92 740	714 864	214 505	12 078	202 426	231 327
14		1 085 165	104,4	3 847	864 858	90 968	773 890	216 460	11 620	204 841	244 502
15		1 114 129	102,5	4 056	912 968	90 040	822 928	197 105	11 239	185 866	210 652
16		1 145 655	102,0	4 247	957 107	82 242	874 865	184 301	9 485	174 815	211 510
17		1 184 148	101,2	4 462	1 008 854	79 600	929 254	170 832	8 844	161 988	229 746
18		1 209 742	99,8	4 707	1 048 895	79 933	968 963	156 139	7 722	148 417	252 624
19		1 224 364	97,7	4 876	1 065 483	73 361	992 122	154 004	6 876	147 128	268 251
20		1 346 916	119,3	4 959	1 167 044	90 990	1 076 054	174 914	5 020	169 894	290 393
21		1 429 404	115,7	4 983	1 234 304	88 088	1 146 216	190 117	4 614	185 503	298 263
22	P	1 504 105	109,5	5 151	1 314 947	65 599	1 249 348	184 007	5 680	178 327	319 275
22 *III*	P	1 505 975	112,2	5 130	1 311 848	69 755	1 242 093	188 996	6 107	182 889	308 081
IV	P	1 504 105	109,5	5 151	1 314 947	65 599	1 249 348	184 007	5 680	178 327	319 275
23 *I*	P	1 536 723	109,0	5 171	1 348 690	68 916	1 279 774	182 862	6 155	176 707	322 560
II	P	1 570 119	108,8	5 209	1 380 632	81 416	1 299 216	184 279	7 939	176 339	327 391
III	P	1 578 812	107,4	5 251	1 395 378	81 472	1 313 907	178 182	5 341	172 842	331 131
IV	P	1 575 374	105,1	5 286	1 397 719	71 665	1 326 054	172 368	4 824	167 543	344 721
24 *I*	P	1 614 710	106,3	5 265	1 437 849	70 801	1 367 048	171 596	5 293	166 303	351 889
II	A	1 626 065	105,3	5 311	1 445 942	71 269	1 374 673	174 812	8 360	166 452	358 948

Véanse notas al final del capítulo.

11.13 Deuda según el Protocolo de Déficit Excesivo (PDE) por sectores de contrapartida, monedas y plazos residuales

Millones de euros

		Total	Por sectores de contrapartida					Por monedas		Por plazos residuales			
			Sectores residentes				Resto del mundo	Euros	Otras monedas distintas del euro	Hasta 1 año		A más de 1 año	
			Total	Instituciones financieras		Resto sectores residentes				Valores representativos de deuda	Préstamos, efectivo y depósitos	Valores representativos de deuda	Préstamos
					Del cual: Banco de España								
		1=2+6	2=3+5	3	4	5	6	7	8	9	10	11	12
06		392 132	195 552	159 170	19 013	36 382	196 580	389 086	3 046	64 172	8 521	257 625	61 815
07		384 662	200 981	163 411	18 292	37 570	183 681	382 202	2 460	65 692	8 826	247 926	62 218
08		440 621	233 304	180 843	20 342	52 461	207 317	437 652	2 969	85 776	12 099	270 606	72 141
09		569 535	323 548	247 277	23 263	76 271	245 987	565 410	4 125	123 178	13 832	349 500	83 026
10		649 153	371 448	269 194	26 106	102 254	277 705	645 128	4 024	129 079	12 609	404 221	103 243
11		743 043	475 958	336 037	35 313	139 921	267 085	739 298	3 745	139 944	19 504	469 475	114 120
12		927 813	594 188	395 924	37 602	198 264	333 625	924 314	3 499	160 246	19 406	545 952	202 209
13		1 025 805	648 630	425 600	37 852	223 030	377 175	1 022 392	3 413	187 088	28 422	620 516	189 779
14		1 085 165	651 499	460 895	40 280	190 604	433 667	1 082 428	2 738	194 375	16 516	670 483	203 792
15		1 114 129	635 335	461 829	88 919	173 506	478 794	1 111 786	2 343	183 887	15 600	729 081	185 561
16		1 145 655	651 255	632 578	143 139	18 677	494 400	1 143 745	1 910	170 394	13 836	786 714	174 712
17		1 184 148	671 059	659 744	202 959	11 316	513 089	1 182 451	1 698	168 687	13 421	840 167	161 873
18		1 209 742	676 641	673 702	226 889	2 940	533 100	1 209 519	223	185 082	20 093	863 814	140 753
19		1 224 364	642 172	639 808	222 302	2 364	582 192	1 224 130	234	160 761	21 534	904 722	137 346
20		1 346 916	757 006	754 827	313 285	2 179	589 910	1 346 696	221	197 244	19 091	969 800	160 782
21		1 429 404	811 691	809 691	398 710	1 999	617 713	1 429 167	237	170 868	16 449	1 063 436	178 651
22	P	1 504 105	878 586	872 102	425 851	6 484	625 519	1 503 878	227	187 504	23 743	1 127 444	165 415
22 *III*	P	1 505 975	869 795	867 475	428 821	2 320	636 180	1 505 750	225	192 504	23 607	1 119 344	170 520
IV	P	1 504 105	878 586	872 102	425 851	6 484	625 519	1 503 878	227	187 504	23 743	1 127 444	165 415
23 *I*	P	1 536 723	906 171	886 346	425 628	19 825	630 552	1 536 494	229	174 840	23 642	1 173 850	164 392
II	P	1 570 119	913 737	887 264	425 988	26 473	656 383	1 569 885	234	191 592	24 627	1 189 040	164 861
III	P	1 578 812	914 924	883 499	421 332	31 425	663 887	1 578 579	233	187 909	24 132	1 207 469	159 301
IV	P	1 575 374	904 421	870 626	414 792	33 795	670 953	1 575 142	232	189 229	19 635	1 208 490	158 019
24 *I*	P	1 614 710	912 494	876 797	412 031	35 697	702 216	1 614 479	231	214 541	23 405	1 223 308	153 456
II	A	1 626 065	915 085	877 710	404 173	37 375	710 980	1 625 831	234	215 647	26 030	1 230 295	154 093

Véanse notas al final del capítulo.

11.14 Pasivos en circulación

Millones de euros

		Total	Por instrumentos										
			Efectivo y depósitos	Valores representativos de deuda			Préstamos			Participaciones en el capital y en fondos de inversión	Sistemas de seguros, de pensiones y de garantías estandarizadas	Derivados financieros	Otras cuentas pendientes de cobro
				Total	A corto plazo	A largo plazo	Total	A corto plazo	A largo plazo				
		1=2+3+6+9+10+11+12	2	3=4+5	4	5	6=7+8	7	8	9	10	11	12
06		516 307	3 064	364 425	11 345	353 080	84 440	4 859	79 581	-	-	-	64 378
07		513 038	3 307	350 232	26 314	323 918	84 905	4 928	79 977	-	-	-	74 594
08		598 099	3 420	416 383	53 258	363 124	97 988	8 089	89 899	-	-	-	80 308
09		753 044	3 468	548 694	87 006	461 687	110 558	9 775	100 783	2 250	-	-	88 074
10		826 285	3 584	588 297	71 716	516 581	129 438	8 438	121 000	2 250	-	-	102 716
11		960 577	3 685	672 887	75 609	597 278	147 107	15 232	131 876	2 250	-	-	134 647
12		1 231 297	3 681	783 384	76 724	706 659	335 699	15 139	320 560	-	-	-	108 533
13		1 413 926	3 696	932 255	95 656	836 598	375 864	12 078	363 786	-	-	380	101 731
14		1 575 285	3 847	1 060 631	92 295	968 337	406 243	11 620	394 623	-	-	2 972	101 592
15		1 564 468	4 056	1 094 406	92 853	1 001 552	360 843	11 239	349 604	-	-	2 801	102 362
16		1 601 664	4 247	1 128 445	82 763	1 045 682	370 759	9 485	361 274	-	-	2 917	95 296
17		1 655 647	4 462	1 166 421	83 305	1 083 115	381 795	8 844	372 951	-	-	2 281	100 687
18		1 703 701	4 707	1 196 583	85 135	1 111 447	393 567	7 722	385 845	-	-	1 883	106 961
19		1 803 352	4 876	1 280 915	76 331	1 204 584	406 019	6 876	399 143	-	1 227	1 470	108 845
20		1 980 380	4 959	1 410 657	92 223	1 318 434	452 983	5 020	447 963	-	902	1 036	109 844
21		2 063 095	4 983	1 425 537	90 125	1 335 412	475 150	4 614	470 536	-	6 977	491	149 958
22	P	1 936 645	5 151	1 263 519	67 345	1 196 173	484 114	5 680	478 434	-	7 072	88	176 701
22 *III*	P	1 940 702	5 130	1 287 248	71 305	1 215 944	478 737	6 107	472 630	-	7 112	139	162 335
IV	P	1 936 645	5 151	1 263 519	67 345	1 196 173	484 114	5 680	478 434	-	7 072	88	176 701
23 *I*	P	1 974 880	5 171	1 309 532	71 476	1 238 056	484 157	6 155	478 001	-	6 954	69	168 998
II	P	2 026 921	5 209	1 333 251	84 417	1 248 835	490 488	7 939	482 549	-	7 263	76	190 634
III	P	1 982 932	5 251	1 312 296	84 857	1 227 439	487 625	5 341	482 285	-	7 172	86	170 501
IV	P	2 064 530	5 286	1 380 637	74 953	1 305 684	494 720	4 824	489 896	-	6 876	75	176 935
24 *I*	P	2 092 947	5 265	1 419 514	74 907	1 344 607	495 020	5 293	489 726	-	6 528	80	166 541
II	A	2 111 541	5 311	1 414 873	76 051	1 338 822	503 840	8 360	495 480	-	6 210	82	181 226

11. EMPRESAS PÚBLICAS

11.15 Deuda por Administraciones Públicas propietarias de las Empresas Públicas no incluidas en el sector Administraciones Públicas (a)

Millones de euros y porcentajes

		Importes					Porcentajes del PIB pm					Pro memoria: PIB pm (b)
		Total	Administración Central	Comunidades Autónomas	Corporaciones Locales	Administraciones de Seguridad Social	Total	Administración Central	Comunidades Autónomas	Corporaciones Locales	Administraciones de Seguridad Social	
		1=2a5	2	3	4	5	6= 7a10	7	8	9	10	11
06		25 091	13 549	7 629	3 914	-	2,5	1,3	0,8	0,4	-	1 004 976
07		31 052	17 069	9 138	4 845	-	2,9	1,6	0,8	0,4	-	1 077 541
08		35 649	20 519	9 382	5 747	-	3,2	1,8	0,8	0,5	-	1 112 432
09		43 464	24 219	11 366	7 878	-	4,1	2,3	1,1	0,7	-	1 072 990
10		48 684	28 658	10 958	9 068	-	4,5	2,7	1,0	0,8	-	1 077 145
11		49 188	31 677	9 551	7 960	-	4,6	3,0	0,9	0,7	-	1 068 690
12		47 472	33 436	7 106	6 930	-	4,6	3,2	0,7	0,7	-	1 035 964
13		45 824	33 270	6 133	6 421	-	4,5	3,2	0,6	0,6	-	1 025 652
14		43 546	33 054	5 520	4 972	-	4,2	3,2	0,5	0,5	-	1 038 949
15		43 042	32 876	4 997	5 170	-	4,0	3,0	0,5	0,5	-	1 087 112
16		39 419	30 589	4 457	4 373	-	3,5	2,7	0,4	0,4	-	1 122 967
17		37 554	30 052	3 750	3 752	-	3,2	2,6	0,3	0,3	-	1 170 024
18		36 127	29 380	3 260	3 487	-	3,0	2,4	0,3	0,3	-	1 212 276
19		35 365	29 319	2 781	3 264	-	2,8	2,3	0,2	0,3	-	1 253 710
20		38 232	32 130	2 811	3 291	-	3,4	2,8	0,2	0,3	-	1 129 214
21		39 551	34 284	2 683	2 584	-	3,2	2,8	0,2	0,2	-	1 235 474
22	P	37 519	32 311	2 736	2 472	-	2,7	2,4	0,2	0,2	-	1 373 629
22 *III*	P	36 674	31 937	2 576	2 161	-	2,7	2,4	0,2	0,2	-	1 342 245
IV	P	37 519	32 311	2 736	2 472	-	2,7	2,4	0,2	0,2	-	1 373 629
23 *I*	P	38 097	32 832	2 783	2 481	-	2,7	2,3	0,2	0,2	-	1 410 240
II	P	38 487	33 309	2 763	2 414	-	2,7	2,3	0,2	0,2	-	1 442 465
III	P	38 736	33 468	2 916	2 352	-	2,6	2,3	0,2	0,2	-	1 470 358
IV	P	40 657	34 161	4 151	2 345	-	2,7	2,3	0,3	0,2	-	1 498 324
24 *I*	P	41 408	35 099	4 118	2 190	-	2,7	2,3	0,3	0,1	-	1 519 364
II	A	40 605	34 299	4 087	2 219	-	2,6	2,2	0,3	0,1	-	1 543 772

Véanse notas al final del capítulo.

11. OTRA INFORMACIÓN

11.16 Relaciones España-Unión Europea

Secretaría General del Tesoro y Política Financiera e IGAE — *Millones de euros*

	Saldo	Ingresos líquidos procedentes de la Unión Europea										Pagos líquidos a la Unión Europea				
		Total	FEAGA (a)	FEADER (a)	FEP FEOAGA Orientación (a)(b)	FEOGA Garantía (a)	FEDER	FSE	Fondo de Cohesión	Mecanismo de Recuperación y Resili. (MRR)	Otros	Total	Recursos propios tradicionales	Recurso IVA	Recurso PNB/ RNB	Otros
	1=2-12	2=3a11	3	4	5	6	7	8	9	10	11	12=13a16	13	14	15	16
10	2 000	12 005	5 925	858	201	-	2 788	526	1 920	-	-214	10 004	1 158	760	7 868	218
11	1 197	12 575	5 807	981	251	-	2 940	1 590	854	-	153	11 378	1 170	1 964	8 001	242
12	2 693	13 283	5 785	818	185	-	4 037	1 434	844	-	179	10 590	1 085	1 317	7 966	222
13	1 100	12 726	5 811	1 039	358	-	3 890	870	648	-	112	11 625	993	1 292	9 064	277
14	-1 616	10 540	5 489	964	231	-	2 535	593	625	-	103	12 156	1 136	1 323	9 414	283
15	2 307	12 934	5 584	1 169	165	-	4 370	1 095	256	-	294	10 627	1 319	1 314	7 727	268
16	-702	10 307	5 494	901	124	-	2 519	1 245	15	-	9	11 009	1 439	1 375	7 817	378
17	-3 246	7 521	5 435	664	54	-	253	932	-	-	182	10 767	1 605	1 613	7 138	411
18	-431	11 251	5 468	897	62	-	3 241	1 144	173	-	267	11 682	1 536	1 692	8 051	404
19	-1 578	10 613	5 663	1 160	167	-	1 697	1 743	-	-	183	12 192	1 585	1 599	8 622	385
20	-701	11 934	5 884	1 197	160	-	2 976	1 572	-	-	146	12 635	1 337	1 706	9 122	471
21	20 007	34 813	5 633	1 145	120	-	5 801	2 727	-	19 037	350	14 805	1 533	1 740	10 694	838
22	12 395	26 829	5 649	1 300	201	-	5 291	1 917	-	12 000	470	14 434	2 035	1 815	9 764	820
23	5 300	18 610	5 635	1 428	168	-	3 202	1 859	-	6 000	318	13 311	1 965	1 974	8 432	939
23 *E-O*	5 272	16 319	5 179	1 245	74	-	2 138	1 438	-	6 000	245	11 047	1 639	1 512	7 310	586
24 *E-O*	16 533	26 663	5 129	1 244	73	-	5 013	4 386	-	11 266	-449	10 129	1 592	1 873	5 856	808
23 *Nov*	-640	562	82	-	0	-	441	-	-	-	39	1 202	157	159	804	83
Dic	668	1 729	374	183	94	-	622	421	-	-	34	1 061	170	303	319	270
24 *Ene*	3 064	3 878	2 002	-	55	-	876	597	-	340	9	814	165	179	362	107
Feb	3 253	4 349	1 573	442	0	-	1 281	-	-	1 043	10	1 096	145	197	691	63
Mar	-186	534	24	99	0	-	122	-	-	-	289	720	163	276	219	62
Abr	-452	463	127	-	1	-	283	24	-	-	28	915	135	161	568	51
May	69	995	244	153	12	-	482	339	-	-	-235	927	146	161	568	51
Jun	-733	522	190	15	0	-	335	434	-	-	-452	1 255	152	179	806	119
Jul	11 945	13 091	249	-	2	-	935	2 155	-	9 883	-133	1 146	166	179	660	140
Ago	512	1 569	665	232	3	-	215	444	-	-	9	1 057	160	179	660	57
Sep	-519	560	55	303	0	-	-	194	-	-	8	1 079	183	179	660	56
Oct	-419	700	-	-	0	-	485	198	-	-	17	1 120	177	179	660	103

Véanse notas al final del capítulo.

NOTAS A LOS CUADROS DEL CAPÍTULO 11. ADMINISTRACIONES PÚBLICAS

Cuadro 11.1
a. Pasivos emitidos por Administraciones Públicas en poder de otras Administraciones Públicas, otras cuentas pendientes de pago y ajustes por diferencias entre el valor de mercado y el valor nominal de los pasivos, la contracción de pasivos por acciones y otras participaciones (PF.5), así como otros ajustes como consecuencia de reclasificaciones de unidades institucionales y otras revisiones de información.
b. El PIB a precios de mercado se ha elaborado a partir de la serie oficial de la CNE trimestral que publica el INE agregando los últimos cuatro trimestres para cada fecha de referencia.
Nota: Pueden existir diferencias entre los datos de este cuadro y los que figuran en el cuadro 2.9, por revisiones posteriores al envío de la Notificación PDE a la Comisión Europea.

Cuadro 11.2
Nota: Los porcentajes de los trimestres se calculan: 1) cuando se dispone del PIB de los cuatro trimestres del año en cuestión se toma como referencia el PIB del año; 2) cuando no se dispone del PIB de los cuatro trimestres del año en cuestión se toma como referencia el PIB anual que resulta de agregar el PIB trimestral de los últimos cuatro trimestres.
Véanse notas al cuadro 11.1

Cuadro 11.3
Véanse notas a los cuadros 11.1 y 11.2

Cuadro 11.4
Véanse notas al cuadro 11.1

Cuadro 11.5
Véanse notas al cuadro 11.2

Cuadro 11.6
a. La deuda según el PDE del sector Administraciones Públicas no incluye los activos financieros/pasivos contraídos por Administraciones Públicas en poder de otras Administraciones Públicas (columnas 3, 6, 9 y 12)
b. Financiación realizada por el Fondo de Liquidez Autonómica (FLA), pagos realizados a proveedores por cuenta de Comunidades Autónomas y Corporaciones Locales por el Fondo de Financiación de Pagos a Proveedores (FFPP) y préstamo del Estado a la Seguridad Social.
c. Deuda emitida por el Estado en poder del Fondo de Reserva de la Seguridad Social, del Fondo de Garantía Salarial (FOGASA), de las Mutuas de Accidentes de Trabajo y Enfermedades Profesionales y del Fondo de Prevención y Rehabilitación.

Cuadro 11.7
Nota: Los porcentajes de los trimestres se calculan: 1) cuando se dispone del PIB de los cuatro trimestres del año en cuestión se toma como referencia el PIB del año; 2) cuando no se dispone del PIB de los cuatro trimestres del año en cuestión se toma como referencia el PIB anual que resulta de agregar el PIB trimestral de los últimos cuatro trimestres.
Véanse notas al cuadro 11.6

Cuadro 11.8
a. Variaciones anuales de la columna 11 del cuadro 11.1.
b. Un signo positivo significa que el concepto correspondiente contribuye a incrementar la deuda; un signo negativo, que contribuye a disminuirla.
c. Columna detallada en el cuadro 11.10.
d. Incluye efectos como los producidos por reclasificación de unidades institucionales o instrumentos financieros.
e. Incluye los ajustes por los intereses devengados menos los intereses pagados, por primas de emisión o de amortización, por la diferencia entre el nominal emitido y el efectivo captado en las emisiones a descuento, por pérdidas o ganancias de capital realizadas en la amortización anticipada de pasivos, por discrepancias entre la Capacidad (+) o Necesidad (–) de Financiación y las Operaciones Financieras Netas, y la contracción de pasivos por acciones y otras participaciones (PF.5).

Cuadro 11.9
Nota: Los porcentajes de los trimestres se calculan: 1) cuando se dispone del PIB de los cuatro trimestres del año en cuestión se toma como referencia el PIB del año; 2) Cuando no se dispone del PIB de los cuatro trimestres del año en cuestión se toma como referencia el PIB anual que resulta de agregar el PIB trimestral de los últimos cuatro trimestres.
Véanse notas al cuadro 11.8

Cuadro 11.12
a. Que ya aparecen deducidos de las columnas 3 a 9.
Nota: Pueden existir diferencias entre los datos de este cuadro y los que figuran en el cuadro 2.9 por revisiones posteriores al envío de la Notificación PDE a la Comisión Europea.

Cuadro 11.13
Nota: Pueden existir diferencias entre los datos de este cuadro y los que figuran en el cuadro 2.9, por revisiones posteriores al envío de la Notificación PDE a la Comisión Europea.

Cuadro 11.15
a. Principales organismos no administrativos, entes y empresas no clasificadas como Administraciones Públicas. La deuda de estas unidades no está sujeta al (es decir, no está incluida en el ámbito del) Protocolo de Déficit Excesivo (PDE), por lo que no se incluye en las Notificaciones a la Comisión a que se refiere ese procedimiento. En este cuadro se presenta la deuda de estas unidades para recoger su montante elaborado de forma homogénea a la deuda PDE.
b. El PIB a precios de mercado se ha elaborado a partir de la serie oficial de la CNE trimestral que publica el INE agregando los últimos cuatro trimestres para cada fecha de referencia.

Cuadro 11.16
a. Con motivo de la reforma de la Política Agraria Común (PAC) en 2004 (Reglamento (CE) 1782/2003 y desarrollos posteriores), y en virtud del Reglamento (CE) 1290/2005, se crean dos nuevos fondos europeos agrícolas, el Fondo Agrícola de Garantía (FEAGA) y el Fondo Europeo Agrícola de Desarrollo Rural (FEADER), que vienen a sustituir al anterior Fondo Europeo de Orientación y Garantía Agrícola (FEOGA) en sus dos vertientes: Garantía y Orientación.
b. Al mismo tiempo en virtud del Reglamento (CE) 1198/2006, el Instrumento Financiero de Orientación Pesquera (IFOP) ha sido sustituido por el Fondo Europeo de Pesca (FEP).

CAPÍTULO 12 ADMINISTRACIÓN CENTRAL Y ADMINISTRACIONES DE LA SEGURIDAD SOCIAL

12.a Recursos y empleos según Contabilidad Nacional. España

■ Serie representada gráficamente.

Millones de euros

		Capacidad (+) o necesidad (-) de financiación	Recursos corrientes y de capital						Empleos corrientes y de capital						Pro memoria: déficit de caja		
			Total	Impuesto sobre el valor añadido (IVA)	Otros impuestos sobre los productos y sobre importaciones excepto IVA	Intereses y otras rentas de la propiedad	Impuestos sobre la renta y el patrimonio	Resto	Total	Remuneración de asalariados	Intereses	Transferencias corrientes y de capital entre Administraciones Públicas	Ayudas a la inversión y otras transferencias de capital	Resto	Déficit de caja	Ingresos líquidos	Pagos líquidos
		1 = 2-8 ■	2 = 3a7 ■	3 ■	4	5	6 ■	7	8 = 9a13 ■	9	10 ■	11 ■	12	13	14= 15-16 ■	15	16
22		P -44 219	262 159	83 698	23 238	5 985	100 054	49 184	306 378	20 942	28 381	177 892	7 835	71 328	-43 863	201 309	245 171
23		P -34 681	274 131	85 184	24 213	10 606	106 759	47 369	308 812	21 605	29 228	187 667	6 179	64 133	-39 655	193 935	233 590
23	*E-S*	P -26 184	195 447	69 046	18 100	6 962	68 620	32 719	221 631	15 312	21 000	138 761	2 532	44 026	-32 105	129 004	161 109
24	*E-S*	A -34 463	205 460	73 328	19 855	6 858	70 490	34 929	239 923	16 035	24 023	152 365	3 613	43 887	-47 054	127 294	174 348
23	*Sep*	P 10 288	30 032	13 041	2 336	569	9 909	4 177	19 744	1 617	2 260	11 333	79	4 455	-5 143	7 720	12 864
	Oct	P 6 995	29 893	4 486	2 028	604	19 190	3 585	22 898	1 673	2 916	13 057	742	4 510	14 554	40 252	25 698
	Nov	P -11 870	18 478	4 794	2 129	565	7 373	3 617	30 348	1 626	2 654	19 188	225	6 655	-12 405	10 071	22 477
	Dic	P -3 622	30 313	6 858	1 956	2 475	11 576	7 448	33 935	2 994	2 658	16 661	2 680	8 942	-9 699	14 607	24 305
24	*Ene*	P -3 724	14 859	6 662	1 866	519	3 555	2 257	18 583	1 567	2 038	10 901	35	4 042	-8 177	10 734	18 910
	Feb	P -5 689	16 485	6 413	2 138	552	4 325	3 057	22 174	1 573	2 361	13 265	515	4 460	9 028	21 022	11 994
	Mar	P 8 670	31 622	14 485	1 937	720	11 484	2 996	22 952	1 701	2 096	14 255	41	4 859	-7 793	7 961	15 754
	Abr	A 1 277	23 161	5 570	2 096	1 292	11 449	2 754	21 884	1 621	2 897	11 919	377	5 070	11 461	29 197	17 736
	May	A -9 977	13 473	5 598	2 334	688	1 547	3 306	23 450	1 594	3 203	13 143	310	5 200	-9 396	4 322	13 718
	Jun	A -10 176	33 925	12 969	2 397	1 191	13 091	4 277	44 101	2 828	2 993	30 361	795	7 124	-27 340	5 858	33 198
	Jul	A -22 195	19 251	3 917	2 085	633	6 075	6 541	41 446	1 770	2 893	31 811	388	4 584	-11 021	24 389	35 409
	Ago	A 2 956	23 753	4 186	2 208	564	11 599	5 196	20 797	1 688	2 941	11 123	1 012	4 033	6 955	19 725	12 769
	Sep	A 4 395	28 931	13 528	2 794	699	7 365	4 545	24 536	1 693	2 601	15 587	140	4 515	-10 772	4 087	14 859

ESTADO. CAPACIDAD/NECESIDAD DE FINANCIACIÓN Y DÉFICIT DE CAJA
Suma móvil 12 meses

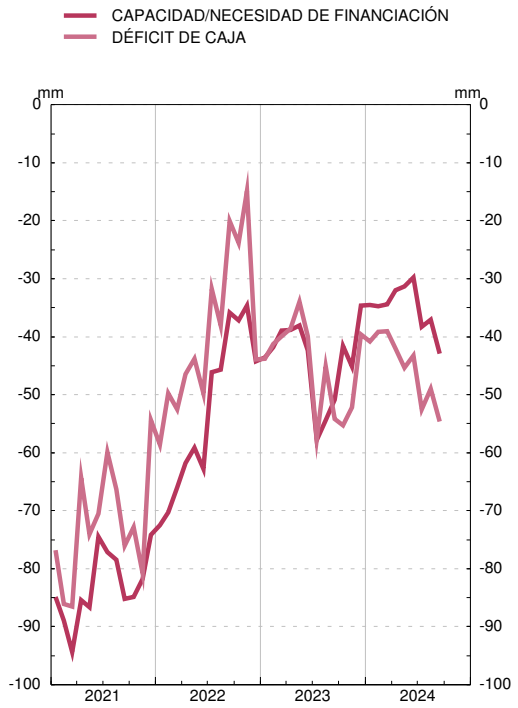

ESTADO. RECURSOS Y EMPLEOS SEGÚN CONTABILIDAD NACIONAL
Suma móvil 12 meses

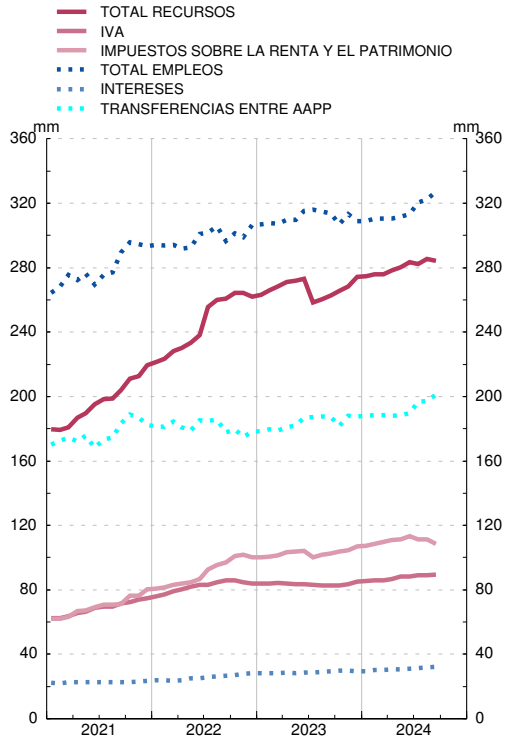

FUENTE: Ministerio de Hacienda y Función Pública (IGAE).

■ Serie representada gráficamente.

Millones de euros

		Capacidad (+) o necesidad (-) de financiación	Adquisiciones netas de activos financieros		Pasivos netos contraidos											Ajuste: Capacidad/ Necesidad de financiación menos Operaciones financieras netas
					Del cual		Por instrumentos					Por sectores de contrapartida				
			Del cual									En poder de sectores residentes			Resto del mundo	
			Total	Depósitos en el Banco de España	Total	En monedas distintas de la peseta/ euro	Valores representativos de deuda a corto plazo	Valores representativos de deuda a largo plazo (a)	Créditos del Banco de España	Otros pasivos materializados en instrumentos de mercado (b)	Otras cuentas pendientes de pago	Total	Instituciones financieras monetarias	Otros sectores residentes		
		1	2	3	4 ■	5	6 ■	7 ■	8	9 ■	10	11	12 ■	13 ■	14 ■	15
22	P	-44 219	47 600	13 527	92 116	-0	-26 452	108 455	-	-5 616	15 728	90 466	44 567	45 899	1 649	296
23	P	-34 681	22 275	1 122	58 116	1	17 408	55 793	-	-6 853	-8 233	16 278	-25 510	41 788	41 837	1 159
23 *E-S*	P	-26 184	29 770	28 852	54 466	4	17 285	55 989	-	-2 485	-16 324	20 160	-8 133	28 292	34 306	-1 489
24 *E-S*	A	-34 463	26 400	-39 441	60 730	4	2 871	72 751	-	-566	-14 326	...	...	...	...	...
23 *Sep*	P	10 288	23 318	7 176	12 994	4	544	15 202	-	121	-2 873	11 121	4 385	6 736	1 873	-36
Oct	P	6 995	-5 335	6 867	-12 330	4	729	-11 331	-	-2	-1 725	-12 077	-11 962	-114	-253	-0
Nov	P	-11 870	-7 419	-19 739	4 451	-10	-305	5 460	-	-363	-342	-1 749	-24	-1 725	6 199	-
Dic	P	-3 622	5 259	-14 858	11 529	2	-301	5 675	-	-4 004	10 159	9 944	-5 391	15 335	1 585	2 648
24 *Ene*	P	-3 724	1 820	5 161	5 544	4	-761	9 875	-	-704	-2 866	-10 086	-11 204	1 117	15 630	-0
Feb	P	-5 689	4 353	-8 380	10 042	4	-103	20 218	-	-119	-9 954	-37	9 342	-9 380	10 079	-
Mar	P	8 670	26 708	-5 328	18 357	4	853	17 309	-	40	155	10 353	6 434	3 919	8 004	319
Abr	A	1 277	-9 488	-15 054	-10 765	-8	192	-9 698	-	-168	-1 091	-4 147	885	-5 032	-6 618	-
May	A	-9 977	-16 176	-15 303	-6 199	-15	627	-6 339	-	122	-610	-1 130	383	-1 513	-5 069	-
Jun	A	-10 176	14 541	154	24 265	2	253	25 305	-	285	-1 578	3 468	-868	4 336	20 797	-452
Jul	A	-22 195	-16 055	-224	6 140	4	-411	-12 040	-	-105	18 696	5 434	-7 848	13 281	706	-
Ago	A	2 956	4 176	134	1 220	4	605	11 386	-	83	-10 853	1 220	2 112	-892	-	0
Sep	A	4 395	16 521	-600	12 126	4	1 616	16 735	-	0	-6 226	...	...	...	...	...

ESTADO. PASIVOS NETOS CONTRAÍDOS. POR INSTRUMENTOS
Suma móvil 12 meses

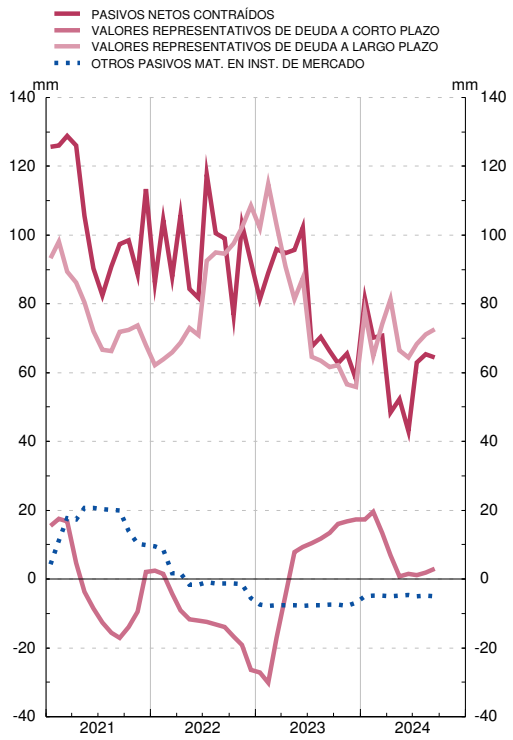

ESTADO. PASIVOS NETOS CONTRAÍDOS. POR SECTORES DE CONTRAPARTIDA
Suma móvil de 12 meses

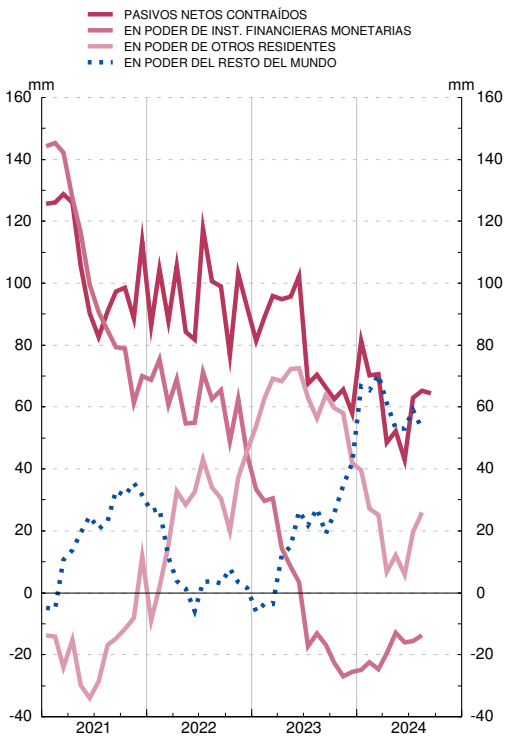

FUENTE: BE.

a. Incluye Letras del Tesoro emitidas a más de un año.

b. Incluye otros préstamos, valores no negociables, moneda y Caja General de Depósitos.

■ Serie representada gráficamente.

Millones de euros

		Deuda según el Protocolo de Déficit Excesivo (PDE)									Pro memoria:					
		Del cual:		Por instrumentos			Por sectores de contrapartida				Depósitos de la Administración Central en el Banco de España incluyendo Subastas de liquidez del Tesoro	Avales concedidos				
							En poder de sectores residentes			Resto del mundo			De los cuales:			
		Total	En monedas distintas del euro	Valores representativos de deuda a corto plazo	Valores representativos de deuda a largo plazo	Resto de deuda PDE (a)	Total	Administraciones Públicas	Otros sectores residentes			Total (b)	Concedidos a otras AAPP	A la Unión Europea (c)	A Entidades de crédito	COVID 19 (d)
		1 ■	2	3 ■	4 ■	5 ■	6	7 ■	8 ■	9 ■	10	11	12	13	14	15
19		1 056 163	235	61 419	925 688	69 056	520 782	14 866	505 917	535 380	13 307	90 373	49 131	40 930	-	-
20		1 167 297	222	77 392	1 011 524	78 381	623 874	11 190	612 684	543 423	14 449	179 300	47 702	42 387	-	88 901
21		1 246 218	238	79 410	1 078 543	88 265	674 625	12 254	662 371	571 593	23 324	191 547	43 765	43 553	-	104 096
22	P	1 332 600	225	53 527	1 196 424	82 649	751 846	18 057	733 789	580 754	37 683	192 414	39 544	44 316	-	107 803
23 *Oct*	P	1 410 784	229	72 218	1 258 402	80 164	786 905	21 038	765 867	623 879	75 193	190 878	36 121	44 309	-	107 098
Nov	P	1 415 719	232	71 879	1 264 042	79 797	787 494	21 332	766 161	628 225	54 839	190 838	36 121	44 309	-	107 059
Dic	P	1 414 972	230	71 539	1 267 644	75 789	786 134	21 440	764 694	628 838	39 817	146 376	34 577	43 202	-	63 627
24 *Ene*	P	1 424 945	234	70 760	1 279 105	75 081	777 285	21 774	755 511	647 661	44 549	146 991	34 577	43 817	-	63 627
Feb	P	1 443 347	233	70 661	1 297 690	74 997	787 156	22 249	764 907	656 191	71 028	146 726	34 312	43 817	-	63 627
Mar	P	1 459 238	234	71 539	1 312 666	75 032	799 278	27 509	771 769	659 961	77 464	146 130	33 723	43 811	-	63 627
Abr	A	1 451 286	234	71 729	1 304 698	74 860	797 068	27 641	769 427	654 219	79 049	143 975	33 723	42 683	-	62 264
May	A	1 445 243	234	72 328	1 297 938	74 977	796 708	27 210	769 498	648 535	59 386	144 835	33 723	43 503	-	62 225
Jun	A	1 469 314	236	72 596	1 321 461	75 258	800 599	28 964	771 636	668 715	50 901	143 809	33 721	42 533	-	62 170
Jul	A	1 465 635	237	72 167	1 318 315	75 153	792 731	27 647	765 084	672 904	45 295	132 611	33 721	42 603	-	49 925
Ago	A	1 474 694	238	72 734	1 326 724	75 235	796 579	29 534	767 045	678 115	56 289	132 655	33 721	42 577	-	49 885
Sep	A	1 490 099	239	74 339	1 340 525	75 236	796 413	29 919	766 494	693 686	61 466	132 671	32 721	43 593	-	49 885
Oct	A	1 479 977	239	69 653	1 335 091	75 233	790 764	28 407	762 357	689 213	65 265	127 555	32 721	42 773	-	45 804

ESTADO. PASIVOS EN CIRCULACIÓN
Por instrumentos. Miles de millones de euros

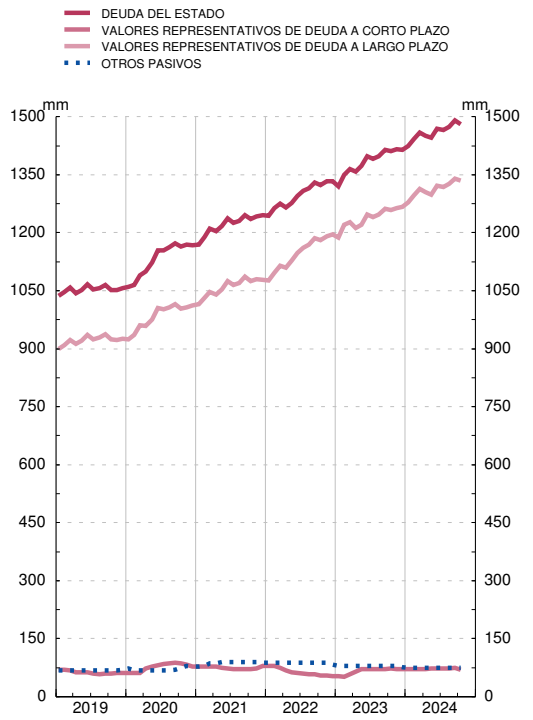

ESTADO. PASIVOS EN CIRCULACIÓN
Por sectores de contrapartida. Miles de millones de euros

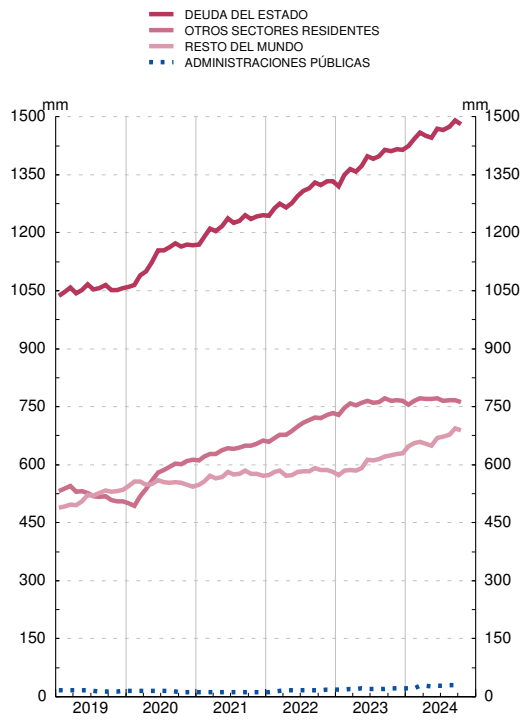

FUENTE: BE. y Secretaría General del Tesoro y Política Financiera

a. Incluye otros pasivos materializados en instrumentos de mercado (préstamos y moneda en circulación).

b. Incluye, entre otros, avales relacionados con Ucrania (RDL 6/2022, de 22 de marzo y RDL 19/2022, de 22 de noviembre).

c. Incluye la Facilidad Europea de Estabilización Financiera e iniciativas aprobadas por el Consejo Europeo en el contexto del COVID-19, como los avales otorgados en el marco del instrumento SURE (desde noviembre de 2020) y del Fondo de Garantía Paneuropeo (desde junio de 2021), así como los otorgados por la Comisión Europea para Ucrania (a partir de enero de 2024).

d. Avales concedidos por Línea ICO de avales COVID-19 para autónomos y empresas (RDL 8/2020, de 17 de marzo), y para nuevas inversiones (RDL 25/2020, de 3 de julio).

12. ADMINISTRACIÓN CENTRAL

12.1 Capacidad (+) o necesidad (-) de financiación, pasivos en circulación y deuda según el Protocolo de Déficit Excesivo (PDE). Importes

Capacidad (+) o necesidad (-) de financiación: INE e IGAE. PIB pm: INE. *Millones de euros*

		Capacidad (+) o Necesidad (-) de financiación	Pasivos en circulación y deuda según el PDE								Pro memoria: PIB pm (b)
			Pasivos en circulación según las Cuentas Financieras de la Economía Española	Ajustes por pasivos no incluidos en la deuda PDE, por valoración y otros (a)						Deuda según el PDE	
				Total	Deuda PDE de la Administración Central en poder de otras unidades de la Administración Central	Otras cuentas pendientes de pago			Ajustes de valoración y otros		
						Total	En poder de otras Administraciones Públicas	Resto			
		1	2	3=4+5+8	4	5=6+7	6	7	8	9=2-3	10
08		-33 616	417 541	48 681	-	24 362	4 818	19 544	24 318	368 860	1 112 432
09		-100 391	548 077	60 407	-	29 534	4 034	25 500	30 873	487 670	1 072 990
10		-52 075	580 775	29 589	371	32 848	5 399	27 449	-3 629	551 186	1 077 145
11		-38 997	663 690	39 898	446	34 459	4 767	29 692	4 993	623 792	1 068 690
12		-91 769	913 592	114 525	64 995	37 793	4 619	33 174	11 736	799 066	1 035 964
13		-54 769	1 075 978	178 040	89 378	36 381	5 192	31 189	52 282	897 938	1 025 652
14		-38 860	1 215 332	268 161	89 039	42 674	7 081	35 593	136 448	947 170	1 038 949
15		-30 123	1 183 587	200 253	25 890	43 434	9 372	34 062	130 929	983 334	1 087 112
16		-27 522	1 213 651	204 185	21 335	39 892	8 626	31 266	142 959	1 009 465	1 122 967
17		-21 694	1 250 350	199 843	18 843	45 277	9 538	35 739	135 723	1 050 507	1 170 024
18		-16 805	1 281 362	197 719	18 353	49 417	7 032	42 385	129 949	1 083 643	1 212 276
19		-18 969	1 364 395	267 621	22 506	50 117	6 270	43 846	194 999	1 096 773	1 253 710
20		-85 813	1 500 086	292 346	18 269	48 203	6 770	41 433	225 874	1 207 740	1 129 214
21		-73 547	1 551 885	270 471	13 677	76 540	9 362	67 178	180 254	1 281 415	1 235 474
22	P	-41 036	1 411 355	51 156	16 861	93 658	13 519	80 139	-59 363	1 360 199	1 373 629
23	P	-30 270	1 509 634	73 924	19 660	84 366	13 809	70 557	-30 102	1 435 710	1 498 324
24	A	-17 365	1 527 019	41 891	22 716	70 551	12 833	57 718	-51 377	1 485 128	1 543 772
23 *I*	P	554	1 442 106	53 103	18 637	84 490	15 981	68 509	-50 024	1 389 002	1 410 240
II	P	-22 265	1 473 271	51 730	18 702	90 706	12 858	77 848	-57 678	1 421 541	1 442 465
III	P	-1 497	1 439 122	2 884	18 792	76 755	14 300	62 455	-92 663	1 436 238	1 470 358
IV	P	-7 062	1 509 634	73 924	19 660	84 366	13 809	70 557	-30 102	1 435 710	1 498 324
24 *I*	P	-6	1 533 609	57 453	22 195	72 745	13 811	58 934	-37 488	1 476 156	1 519 364
II	A	-17 359	1 527 019	41 891	22 716	70 551	12 833	57 718	-51 377	1 485 128	1 543 772

Véanse notas al final del capítulo.

12. ADMINISTRACIÓN CENTRAL

12.2 Capacidad (+) o necesidad (-) de financiación, pasivos en circulación y deuda según el Protocolo de Déficit Excesivo (PDE). Porcentajes del PIB pm

Capacidad (+) o necesidad (-) de financiación: INE e IGAE. PIBpm:INE *Porcentajes*

		Capacidad (+) o Necesidad (-) de financiación		Pasivos en circulación y deuda según el PDE								Pro memoria: PIB pm (b)
				Pasivos en circulación según las Cuentas Financieras de la Economía Española	Ajustes por pasivos no incluidos en la deuda PDE, por valoración y otros (a)						Deuda según el PDE	
		Datos trimestrales	Acumulado de los últimos cuatro trimestres		Total	Deuda PDE de la Administración Central en poder de otras unidades de la Administración Central	Otras cuentas pendientes de pago			Ajustes de valoración y otros		
							Total	En poder de otras Administraciones Públicas	Resto			
		1	2	3	4=5+6+9	5	6=7+8	7	8	9	10=3-4	11
08		-3,0	-3,0	37,5	4,4	-	2,2	0,4	1,8	2,2	33,2	1 112 432
09		-9,4	-9,4	51,1	5,6	-	2,8	0,4	2,4	2,9	45,4	1 072 990
10		-4,8	-4,8	53,9	2,7	0,0	3,0	0,5	2,5	-0,3	51,2	1 077 145
11		-3,6	-3,6	62,1	3,7	0,0	3,2	0,4	2,8	0,5	58,4	1 068 690
12		-8,9	-8,9	88,2	11,1	6,3	3,6	0,4	3,2	1,1	77,1	1 035 964
13		-5,3	-5,3	104,9	17,4	8,7	3,5	0,5	3,0	5,1	87,5	1 025 652
14		-3,7	-3,7	117,0	25,8	8,6	4,1	0,7	3,4	13,1	91,2	1 038 949
15		-2,8	-2,8	108,9	18,4	2,4	4,0	0,9	3,1	12,0	90,5	1 087 112
16		-2,5	-2,5	108,1	18,2	1,9	3,6	0,8	2,8	12,7	89,9	1 122 967
17		-1,9	-1,9	106,9	17,1	1,6	3,9	0,8	3,1	11,6	89,8	1 170 024
18		-1,4	-1,4	105,7	16,3	1,5	4,1	0,6	3,5	10,7	89,4	1 212 276
19		-1,5	-1,5	108,8	21,3	1,8	4,0	0,5	3,5	15,6	87,5	1 253 710
20		-7,6	-7,6	132,8	25,9	1,6	4,3	0,6	3,7	20,0	107,0	1 129 214
21		-6,0	-6,0	125,6	21,9	1,1	6,2	0,8	5,4	14,6	103,7	1 235 474
22	P	-3,0	-3,0	102,7	3,7	1,2	6,8	1,0	5,8	-4,3	99,0	1 373 629
23	P	-2,0	-2,0	100,8	4,9	1,3	5,6	0,9	4,7	-2,0	95,8	1 498 324
24	A	-1,1	-1,7	98,9	2,7	1,5	4,6	0,8	3,7	-3,3	96,2	1 543 772
23 *I*	P	0,0	-2,6	102,3	3,8	1,3	6,0	1,1	4,9	-3,5	98,5	1 410 240
II	P	-1,5	-2,6	102,1	3,6	1,3	6,3	0,9	5,4	-4,0	98,5	1 442 465
III	P	-0,1	-3,2	97,9	0,2	1,3	5,2	1,0	4,2	-6,3	97,7	1 470 358
IV	P	-0,5	-2,0	100,8	4,9	1,3	5,6	0,9	4,7	-2,0	95,8	1 498 324
24 *I*	P	-0,0	-2,1	100,9	3,8	1,5	4,8	0,9	3,9	-2,5	97,2	1 519 364
II	A	-1,1	-1,7	98,9	2,7	1,5	4,6	0,8	3,7	-3,3	96,2	1 543 772

Véanse notas al final del capítulo.

12. ADMINISTRACIÓN CENTRAL

12.3 Conciliación entre la necesidad de financiación y la variación de la deuda elaborada según el Protocolo de Déficit Excesivo (PDE). Importes

INE, IGAE y Banco de España — *Millones de euros*

		Variación de la deuda elaborada según el PDE (a)	Necesidad(+) o Capac.(-) de financiación	Adquisiciones netas de activos financieros (b)(c)			Ajustes (b)							
				Total	Frente a Administraciones Públicas	Resto	Total	Otras cuentas pendientes de pago			Otras operaciones financieras frente a unidades de la Administración Central	Por variaciones en el tipo de cambio	Otros cambios en volumen de la deuda (d)	Otros ajustes (e)
								Total	Frente a otras Administraciones Públicas	Resto				
		1=2+3+6	2	3=4+5	4	5	11+12+13 6=7+10+	7=8+9	8	9	10	11	12	13
08		49 991	33 616	20 294	286	20 009	-3 920	-3 170	-769	-2 401	-	-408	-63	-278
09		118 810	100 391	29 977	-114	30 090	-11 558	-5 171	785	-5 956	-	-152	-48	-6 187
10		63 516	52 075	14 088	8 869	5 219	-2 647	-3 315	-1 365	-1 950	-371	-41	-411	1 490
11		72 606	38 997	31 533	21 890	9 643	2 077	-1 615	632	-2 247	-75	129	-46	3 684
12		175 274	91 769	153 848	105 024	48 825	-70 343	-1 591	148	-1 739	-64 550	202	-1 300	-3 105
13		98 871	54 769	64 606	65 808	-1 201	-20 504	1 597	-573	2 170	-51 552	215	25 332	3 904
14		49 233	38 860	39 683	39 808	-126	-29 310	-6 293	-1 890	-4 404	-17 427	38	-26	-5 603
15		36 163	30 123	16 060	35 339	-19 279	-10 019	-760	-2 290	1 530	349	-219	-2	-9 388
16		26 132	27 522	-5 928	14 595	-20 524	4 538	3 542	746	2 796	4 556	-94	-2 170	-1 296
17		41 041	21 694	29 344	27 133	2 211	-9 996	-5 385	-913	-4 472	-508	21	-	-4 124
18		33 136	16 805	21 871	24 643	-2 773	-5 540	-4 140	2 506	-6 646	489	-63	-	-1 826
19		13 130	18 969	2 898	14 411	-11 513	-8 737	-751	762	-1 513	-4 153	-69	-3 532	-231
20		110 967	85 813	23 752	27 213	-3 461	1 402	1 913	-500	2 414	1 237	-41	-	-1 708
21		73 674	73 547	37 031	22 342	14 688	-36 903	-29 119	-2 592	-26 527	-999	31	-423	-6 393
22	P	78 784	41 036	48 093	30 479	17 614	-10 345	-17 260	-4 157	-13 103	-3 184	-7	-	10 107
23	P	75 511	30 270	21 613	24 320	-2 706	23 628	9 292	-290	9 581	-2 799	-19	-	17 155
24	A	49 418	17 365	24 437	8 818	15 619	7 616	13 815	976	12 839	-3 056	3	-	-3 146
23 *I*	P	28 804	-554	21 105	672	20 433	8 253	9 168	-2 462	11 630	-1 776	-8	-	868
II	P	32 538	22 265	16 346	7 150	9 196	-6 073	-6 216	3 124	-9 339	-65	-5	-	213
III	P	14 698	1 497	-8 628	4 850	-13 478	21 829	13 951	-1 442	15 393	-90	5	-	7 963
IV	P	-529	7 062	-7 210	11 647	-18 857	-381	-7 612	491	-8 102	-868	-11	-	8 110
24 *I*	P	40 447	6	33 631	2 676	30 956	6 809	11 621	-2	11 624	-2 535	4	-	-2 281
II	A	8 971	17 359	-9 195	6 142	-15 337	807	2 194	979	1 215	-521	-1	-	-865

Véanse notas al final del capítulo.

12. ADMINISTRACIÓN CENTRAL

12.4 Conciliación entre la necesidad de financiación y la variación de la deuda elaborada según el Protocolo de Déficit Excesivo (PDE). Porcentajes del PIB pm

INE, IGAE y Banco de España — *Porcentajes*

		Variación de la deuda elaborada según el PDE (a)	Necesidad(+) o Capac.(-) de financiación	Adquisiciones netas de activos financieros (b)(c)			Ajustes (b)							
				Total	Frente a Administraciones Públicas	Resto	Total	Otras cuentas pendientes de pago			Otras operaciones financieras frente a unidades de la Administración Central	Por variaciones en el tipo de cambio	Otros cambios en volumen de la deuda (d)	Otros ajustes (e)
								Total	Frente a otras Administraciones Públicas	Resto				
		1=2+3+6	2	3=4+5	4	5	11+12+13 6=7+10+	7=8+9	8	9	10	11	12	13
08		4,5	3,0	1,8	0,0	1,8	-0,4	-0,3	-0,1	-0,2	-	-0,0	-0,0	-0,0
09		11,1	9,4	2,8	-0,0	2,8	-1,1	-0,5	0,1	-0,6	-	-0,0	-0,0	-0,6
10		5,9	4,8	1,3	0,8	0,5	-0,2	-0,3	-0,1	-0,2	-0,0	-0,0	-0,0	0,1
11		6,8	3,6	3,0	2,0	0,9	0,2	-0,2	0,1	-0,2	-0,0	0,0	-0,0	0,3
12		16,9	8,9	14,9	10,1	4,7	-6,8	-0,2	0,0	-0,2	-6,2	0,0	-0,1	-0,3
13		9,6	5,3	6,3	6,4	-0,1	-2,0	0,2	-0,1	0,2	-5,0	0,0	2,5	0,4
14		4,7	3,7	3,8	3,8	-0,0	-2,8	-0,6	-0,2	-0,4	-1,7	0,0	-0,0	-0,5
15		3,3	2,8	1,5	3,3	-1,8	-0,9	-0,1	-0,2	0,1	0,0	-0,0	-0,0	-0,9
16		2,3	2,5	-0,5	1,3	-1,8	0,4	0,3	0,1	0,2	0,4	-0,0	-0,2	-0,1
17		3,5	1,9	2,5	2,3	0,2	-0,9	-0,5	-0,1	-0,4	-0,0	0,0	-	-0,4
18		2,7	1,4	1,8	2,0	-0,2	-0,5	-0,3	0,2	-0,5	0,0	-0,0	-	-0,2
19		1,0	1,5	0,2	1,1	-0,9	-0,7	-0,1	0,1	-0,1	-0,3	-0,0	-0,3	-0,0
20		9,8	7,6	2,1	2,4	-0,3	0,1	0,2	-0,0	0,2	0,1	-0,0	-	-0,2
21		6,0	6,0	3,0	1,8	1,2	-3,0	-2,4	-0,2	-2,1	-0,1	0,0	-0,0	-0,5
22	P	5,7	3,0	3,5	2,2	1,3	-0,8	-1,3	-0,3	-1,0	-0,2	-0,0	-	0,7
23	P	5,0	2,0	1,4	1,6	-0,2	1,6	0,6	-0,0	0,6	-0,2	-0,0	-	1,1
24	A	3,2	1,1	1,6	0,6	1,0	0,5	0,9	0,1	0,8	-0,2	0,0	-	-0,2
23 *I*	P	1,9	-0,0	1,4	0,0	1,4	0,6	0,6	-0,2	0,8	-0,1	-0,0	-	0,1
II	P	2,2	1,5	1,1	0,5	0,6	-0,4	-0,4	0,2	-0,6	-0,0	-0,0	-	0,0
III	P	1,0	0,1	-0,6	0,3	-0,9	1,5	0,9	-0,1	1,0	-0,0	0,0	-	0,5
IV	P	-0,0	0,5	-0,5	0,8	-1,3	-0,0	-0,5	0,0	-0,5	-0,1	-0,0	-	0,5
24 *I*	P	2,6	0,0	2,2	0,2	2,0	0,4	0,8	-0,0	0,8	-0,2	0,0	-	-0,1
II	A	0,6	1,1	-0,6	0,4	-1,0	0,1	0,1	0,1	0,1	-0,0	-0,0	-	-0,1

Véanse notas al final del capítulo.

12.5 Adquisición neta de activos financieros

Millones de euros

		Total	Efectivo y depósitos				Valores representativos de deuda			Préstamos	Participaciones en el capital y en fondos de inversión	Sistemas de seguros, de pensiones y de garantías estandarizadas	Derivados financieros	Otras cuentas pendientes de cobro	Pro memoria: Activos financieros frente a Adminstraciones Públicas
			Total	Depósitos en el Banco de España	Resto depósitos transferibles	Otros depósitos	Total	A corto plazo	A largo plazo						
		11+12+13 1=2+6+9+10+	2=3+4+5	3	4	5	6=7+8	7	8	9	10	11	12	13	14
08		20 294	11 625	2 887	755	7 983	7 223	-	7 223	2 619	406	-	43	-1 622	286
09		29 977	15 695	7 342	-1 561	9 914	6 185	-0	6 185	7 907	7	-	-60	242	-114
10		14 088	-9 345	-10 789	-475	1 920	366	-	366	6 844	8 381	-	-156	7 998	8 869
11		31 533	-5 350	-1 536	-831	-2 984	-6 855	9	-6 863	12 921	-346	-	-93	31 255	21 890
12		153 848	7 439	4 210	1 843	1 386	4 102	4 681	-580	137 825	3 024	-	-61	1 519	105 024
13		64 606	-21 795	-5 896	-5 628	-10 271	-17 429	-2 725	-14 704	81 741	11 582	-	-48	10 555	65 808
14		39 683	8 479	-396	5 468	3 407	-6 885	-1 780	-5 104	41 187	-1 889	-	40	-1 250	39 808
15		16 060	-1 767	85	11 855	-13 707	-4 238	1 335	-5 573	29 800	-3 200	-	113	-4 648	35 339
16		-5 928	-11 049	17 249	-19 001	-9 297	-6 110	-2 420	-3 690	17 030	-949	-	180	-5 031	14 595
17		29 344	6 518	4 620	2 020	-122	235	-158	394	22 188	-956	-	120	1 239	27 133
18		21 871	-312	-3 951	992	2 647	146	1 090	-945	22 862	71	-	214	-1 110	24 643
19		2 898	-6 455	-4 642	-378	-1 435	1 876	-41	1 917	9 673	-640	-	204	-1 760	14 411
20		23 752	910	-565	1 639	-165	-323	-26	-298	25 944	126	-	191	-3 095	27 213
21		37 031	13 377	10 928	3 256	-807	1 522	696	826	9 424	-117	-	177	12 648	22 342
22	P	48 093	20 308	18 350	2 680	-722	3 414	335	3 079	11 258	-723	-	78	13 757	30 479
23	P	21 613	-2 913	720	-1 700	-1 933	2 279	1 047	1 232	19 280	-342	-	-171	3 481	24 320
24	A	24 437	14 626	-39 858	2 916	51 569	3 948	1 716	2 232	6 114	2 578	-	-	-2 831	8 818
23 *I*	P	21 105	28 070	28 694	-142	-482	1 843	926	917	115	55	-	-168	-8 810	672
II	P	16 346	6 630	-4 998	3 428	8 201	-415	439	-853	4 169	47	-	-	5 915	7 150
III	P	-8 628	-10 243	5 183	-4 400	-11 026	115	-40	155	3 022	373	-	-4	-1 891	4 850
IV	P	-7 210	-27 370	-28 160	-585	1 375	735	-278	1 014	11 974	-817	-	-	8 267	11 647
24 *I*	P	33 631	37 088	-9 999	456	46 631	2 430	718	1 711	439	1 284	-	-	-7 609	2 676
II	A	-9 195	-22 462	-29 859	2 459	4 938	1 518	998	520	5 675	1 295	-	-	4 778	6 142

Véanse notas al final del capítulo.

12.6 Administración Central. Deuda según el Protocolo de Déficit Excesivo (PDE) por instrumentos

Millones de euros y porcentajes

		Total		Efectivo y depósitos	Valores representativos de deuda (a)			Préstamos			Pro memoria: Deuda según el PDE en poder de otras Administraciones Públicas (b)		
			Porcentajes del PIB pm		Total	A corto plazo	A largo plazo	Total	A corto plazo	A largo plazo	Total	Administraciones de Seguridad Social	Resto
		1=3+4+7	2	3	4=5+6	5	6	7=8+9	8	9	10=11+12	11	12
06		326 369	32,5	3 064	309 960	10 414	299 546	13 345	961	12 384	21 897	21 897	-
07		318 869	29,6	3 307	305 183	25 355	279 828	10 380	498	9 882	25 551	25 551	-
08		368 860	33,2	3 420	355 483	52 074	303 408	9 958	319	9 639	34 511	34 511	-
09		487 670	45,4	3 468	474 727	85 513	389 214	9 475	498	8 977	46 105	46 105	-
10		551 186	51,2	3 584	537 544	70 484	467 060	10 059	457	9 602	61 170	61 170	-
11		623 792	58,4	3 685	607 525	68 639	538 885	12 583	525	12 057	62 613	62 613	-
12		799 066	77,1	3 681	701 668	68 225	633 443	93 718	2 577	91 141	59 794	59 794	-
13		897 938	87,5	3 696	800 319	91 549	708 769	93 923	709	93 213	51 392	51 392	-
14		947 170	91,2	3 847	849 724	90 898	758 826	93 599	337	93 262	40 864	40 864	-
15		983 334	90,5	4 056	897 117	89 961	807 156	82 161	584	81 577	33 105	33 028	77
16		1 009 465	89,9	4 247	926 531	82 025	844 506	78 687	239	78 449	15 809	15 797	12
17		1 050 507	89,8	4 462	971 541	82 720	888 821	74 504	192	74 313	9 004	8 997	7
18		1 083 643	89,4	4 707	1 012 227	83 503	928 724	66 708	1 587	65 121	5 970	5 963	7
19		1 096 773	87,5	4 876	1 024 053	74 511	949 542	67 844	1 805	66 039	2 866	2 860	6
20		1 207 740	107,0	4 959	1 125 695	90 675	1 035 021	77 086	2 132	74 954	405	399	6
21		1 281 415	103,7	4 983	1 189 145	87 825	1 101 320	87 286	2 156	85 130	458	455	3
22	P	1 360 199	99,0	5 151	1 273 604	65 716	1 207 887	81 445	2 297	79 148	3 081	3 032	49
22 *III*	P	1 360 683	101,4	5 130	1 269 158	69 729	1 199 429	86 394	2 065	84 330	2 658	2 636	22
IV	P	1 360 199	99,0	5 151	1 273 604	65 716	1 207 887	81 445	2 297	79 148	3 081	3 032	49
23 *I*	P	1 389 002	98,5	5 171	1 304 936	69 320	1 235 616	78 895	1 281	77 615	3 458	3 335	123
II	P	1 421 541	98,5	5 209	1 336 748	81 887	1 254 861	79 584	1 592	77 992	3 343	3 171	172
III	P	1 436 238	97,7	5 251	1 351 933	82 352	1 269 581	79 055	1 367	77 688	3 779	3 635	144
IV	P	1 435 710	95,8	5 286	1 355 176	72 379	1 282 798	75 247	1 823	73 424	3 657	3 531	126
24 *I*	P	1 476 156	97,2	5 265	1 396 819	71 664	1 325 155	74 072	1 040	73 032	7 190	7 083	107
II	A	1 485 128	96,2	5 311	1 406 146	71 798	1 334 349	73 671	1 129	72 542	8 124	8 037	87

Véanse notas al final del capítulo.

12.7 Administración Central.Deuda según el Protocolo de Déficit Excesivo (PDE) por administraciones y unidades

Millones de euros

		Total	Estado		Otras unidades de la Administración Central							Deuda según el PDE de la Administración Central en poder de otras unidades de la Administración Central
				Del cual: préstamo MEDE	Total	Fondo de Reestructuración Ordenada Bancaria (FROB)	Sdad. de Gestión de Activos Procedentes Reestruc. Bancaria (SAREB)	Fondo de Amortiza- del Déficit Eléctrico (FADE)	Fondo de Liquidez Autonómica (FLA)	Fondo para la Financiación de los Pagos a Proveedores (FFPP)	Resto	
		1=2+4-11	2	3	4=5a10	5	6	7	8	9	10	11
06		326 369	316 757	-	9 612	-	-	-	-	-	9 612	-
07		318 869	312 083	-	6 787	-	-	-	-	-	6 787	-
08		368 860	362 890	-	5 970	-	-	-	-	-	5 970	-
09		487 670	479 541	-	8 129	3 000	-	-	-	-	5 129	-
10		551 186	544 790	-	6 767	3 000	-	-	-	-	3 767	371
11		623 792	598 995	-	25 243	10 945	-	9 906	-	-	4 392	446
12		799 066	711 226	39 468	152 835	50 413	39 556	15 503	16 800	27 781	2 782	64 995
13		897 938	788 931	41 333	198 385	22 958	52 727	23 159	39 800	36 125	23 615	89 378
14		947 170	870 819	39 721	165 391	15 961	49 181	22 304	62 800	-	15 145	89 039
15		983 334	917 461	35 721	91 764	16 481	47 134	20 003	-	-	8 145	25 890
16		1 009 465	951 368	34 721	79 432	13 976	43 088	18 491	-	-	3 877	21 335
17		1 050 507	997 624	31 721	71 725	10 456	40 805	17 025	-	-	3 438	18 843
18		1 083 643	1 035 740	23 721	66 256	10 456	37 865	15 657	-	-	2 278	18 353
19		1 096 773	1 056 163	23 721	63 117	10 456	36 839	13 722	-	-	2 100	22 506
20		1 207 740	1 167 297	23 721	58 712	7 456	36 487	12 645	-	-	2 124	18 269
21		1 281 415	1 246 218	23 721	48 874	1 865	34 090	10 187	-	-	2 732	13 677
22	P	1 360 199	1 332 600	20 079	44 459	1 865	31 279	8 321	-	-	2 995	16 861
22 *III*	P	1 360 683	1 330 444	23 721	46 736	1 865	33 321	8 805	-	-	2 745	16 497
IV	P	1 360 199	1 332 600	20 079	44 459	1 865	31 279	8 321	-	-	2 995	16 861
23 *I*	P	1 389 002	1 365 163	20 079	42 477	1 865	30 482	7 913	-	-	2 217	18 637
II	P	1 421 541	1 398 209	20 079	42 033	1 865	30 354	7 428	-	-	2 386	18 702
III	P	1 436 238	1 413 750	20 079	41 281	1 865	30 354	6 934	-	-	2 128	18 792
IV	P	1 435 710	1 414 972	16 436	40 398	1 865	29 810	6 453	-	-	2 269	19 660
24 *I*	P	1 476 156	1 459 238	16 436	39 113	1 865	29 413	6 213	-	-	1 622	22 195
II	A	1 485 128	1 469 314	16 436	38 530	1 865	29 412	5 726	-	-	1 527	22 716

12.8 Estado. Deuda según el Protocolo de Déficit Excesivo (PDE) por instrumentos

Millones de euros y porcentajes

		Total		Efectivo y depósitos	Valores representativos de deuda			Préstamos			Pro memoria: Avales concedidos	
			Porcentajes del PIB pm		Total	A corto plazo	A largo plazo	Total	A corto plazo	A largo plazo	Importes	Porcentajes del PIB pm
		1=3+4+7	2	3	4=5+6	5	6	7=8+9	8	9	10	11
06		316 757	31,5	3 064	303 658	10 414	293 245	10 035	-	10 035	5 794	0,6
07		312 083	29,0	3 307	300 442	25 355	275 088	8 334	-	8 334	6 162	0,6
08		362 890	32,6	3 420	351 633	52 074	299 558	7 838	-	7 838	8 152	0,7
09		479 541	44,7	3 468	469 377	85 513	383 864	6 696	-	6 696	58 854	5,5
10		544 790	50,6	3 584	534 064	70 484	463 580	7 142	-	7 142	73 560	6,8
11		598 995	56,0	3 685	586 269	68 639	517 630	9 041	-	9 041	99 748	9,3
12		711 226	68,7	3 681	643 940	62 627	581 314	63 605	-	63 605	168 165	16,2
13		788 931	76,9	3 696	714 452	80 045	634 407	70 782	-	70 782	165 358	16,1
14		870 819	83,8	3 847	787 233	77 926	709 307	79 738	-	79 738	120 483	11,6
15		917 461	84,4	4 056	839 774	82 435	757 339	73 630	-	73 630	107 913	9,9
16		951 368	84,7	4 247	873 864	82 363	791 501	73 257	-	73 257	99 784	8,9
17		997 624	85,3	4 462	923 095	78 835	844 260	70 068	-	70 068	96 921	8,3
18		1 035 740	85,4	4 707	967 957	70 442	897 515	63 076	73	63 002	93 488	7,7
19		1 056 163	84,2	4 876	987 106	61 419	925 688	64 180	156	64 024	90 373	7,2
20		1 167 297	103,4	4 959	1 088 916	77 392	1 011 524	73 422	110	73 312	179 300	15,9
21		1 246 218	100,9	4 983	1 157 953	79 410	1 078 543	83 282	113	83 169	191 547	15,5
22	P	1 332 600	97,0	5 151	1 249 951	53 527	1 196 424	77 498	216	77 282	192 414	14,0
22 *III*	P	1 330 444	99,1	5 130	1 242 900	57 164	1 185 736	82 413	80	82 334	194 872	14,5
IV	P	1 332 600	97,0	5 151	1 249 951	53 527	1 196 424	77 498	216	77 282	192 414	14,0
23 *I*	P	1 365 163	96,8	5 171	1 285 306	57 833	1 227 473	74 686	148	74 538	190 531	13,5
II	P	1 398 209	96,9	5 209	1 318 305	70 994	1 247 311	74 696	178	74 518	188 871	13,1
III	P	1 413 750	96,2	5 251	1 333 580	71 464	1 262 116	74 920	144	74 775	190 446	13,0
IV	P	1 414 972	94,4	5 286	1 339 183	71 539	1 267 644	70 503	319	70 184	146 376	9,8
24 *I*	P	1 459 238	96,0	5 265	1 384 206	71 539	1 312 666	69 768	140	69 627	146 130	9,6
II	A	1 469 314	95,2	5 311	1 394 056	72 596	1 321 461	69 947	271	69 676	143 809	9,3

12. ADMINISTRACIÓN CENTRAL

12.9 Otras unidades institucionales clasificadas como Administración Central. Deuda según el Protocolo de Déficit Excesivo (PDE) por instrumentos

Millones de euros y porcentajes

		Total		Efectivo y depósitos	Valores representativos de deuda			Préstamos		
			Porcentajes del PIB pm		Total	A corto plazo	A largo plazo	Total	A corto plazo	A largo plazo
		1=3+4+7	2	3	4=5+6	5	6	7=8+9	8	9
06		9 612	1,0	-	6 302	...	6 302	3 310	961	2 349
07		6 787	0,6	-	4 741	...	4 741	2 046	498	1 548
08		5 970	0,5	-	3 850	...	3 850	2 120	319	1 801
09		8 129	0,8	-	5 350	...	5 350	2 779	498	2 281
10		6 767	0,6	-	3 850	...	3 850	2 917	457	2 460
11		25 243	2,4	-	21 701	...	21 701	3 542	525	3 017
12		152 835	14,8	-	65 955	11 008	54 947	86 880	2 577	84 304
13		198 385	19,3	-	103 516	13 879	89 636	94 869	709	94 160
14		165 391	15,9	-	75 275	13 553	61 722	90 116	337	89 779
15		91 764	8,4	-	69 777	9 446	60 331	21 987	584	21 403
16		79 432	7,1	-	60 546	-	60 546	18 886	239	18 647
17		71 725	6,1	-	56 832	4 064	52 768	14 893	192	14 701
18		66 256	5,5	-	52 167	13 510	38 657	14 089	1 514	12 575
19		63 117	5,0	-	48 996	13 542	35 454	14 120	1 649	12 472
20		58 712	5,2	-	47 592	13 508	34 084	11 120	2 022	9 098
21		48 874	4,0	-	43 005	9 441	33 564	5 869	2 043	3 826
22	P	44 459	3,2	-	38 648	13 499	25 150	5 811	2 081	3 731
22 *III*	P	46 736	3,5	-	40 890	13 499	27 392	5 846	1 985	3 861
IV	P	44 459	3,2	-	38 648	13 499	25 150	5 811	2 081	3 731
23 *I*	P	42 477	3,0	-	36 402	13 499	22 903	6 074	1 132	4 942
II	P	42 033	2,9	-	35 280	13 499	21 782	6 753	1 414	5 339
III	P	41 281	2,8	-	35 280	13 499	21 782	6 001	1 223	4 778
IV	P	40 398	2,7	-	33 789	4 062	29 727	6 609	1 504	5 105
24 *I*	P	39 113	2,6	-	32 943	4 062	28 881	6 170	900	5 270
II	A	38 530	2,5	-	32 942	4 062	28 879	5 589	858	4 731

12. EMPRESAS PÚBLICAS DE LA ADMINISTRACIÓN CENTRAL

12.10 Deuda por Empresas Públicas no incluidas en el sector Administraciones Públicas (a)

Millones de euros

		Total		RENFE (b) (c)	RENFE OPERADORA (c)	GIF ----- ADIF (c)	AENA ------ ENAIRE	SEPI	Resto
			Porcentajes del PIB pm						
		1	2	3	4	5	6	7	8
06		13 549	1,3	-	2 246	2 607	6 565	90	2 040
07		17 069	1,6	-	2 780	3 426	7 969	90	2 805
08		20 519	1,8	-	3 152	4 080	9 584	90	3 613
09		24 219	2,3	-	3 921	5 147	11 083	90	3 978
10		28 658	2,7	-	4 852	6 653	12 179	90	4 884
11		31 677	3,0	-	5 235	8 745	12 508	90	5 099
12		33 436	3,2	-	5 116	10 563	12 442	90	5 225
13		33 270	3,2	-	4 927	11 844	11 820	149	4 529
14		33 054	3,2	-	4 799	13 551	10 966	102	3 637
15		32 876	3,0	-	4 709	14 529	9 864	10	3 764
16		30 589	2,7	-	4 067	14 491	8 662	0	3 369
17		30 052	2,6	-	4 215	15 125	7 574	-	3 138
18		29 380	2,4	-	4 417	15 420	6 726	0	2 816
19		29 319	2,3	-	4 327	16 115	6 205	0	2 671
20		32 130	2,8	-	5 188	16 617	7 517	0	2 807
21		34 284	2,8	-	5 939	17 444	8 112	0	2 789
22	P	32 311	2,4	-	6 128	16 657	7 148	0	2 378
22 *III*	P	31 937	2,4	-	5 688	16 351	7 242	0	2 656
IV	P	32 311	2,4	-	6 128	16 657	7 148	0	2 378
23 *I*	P	32 832	2,3	...	5 874	16 553	7 929	0	2 476
II	P	33 309	2,3	...	5 858	16 963	7 896	0	2 592
III	P	33 468	2,3	...	6 203	17 022	7 777	0	2 465
IV	P	34 161	2,3	...	6 219	17 342	7 996	0	2 603
24 *I*	P	35 099	2,3	...	6 136	18 750	7 757	0	2 456
II	A	34 299	2,2	...	6 167	18 263	7 355	0	2 513

Véanse notas al final del capítulo.

12. ADMINISTRACIONES DE SEGURIDAD SOCIAL

12.11 Capacidad (+) o necesidad (-) de financiación, pasivos en circulación y deuda según el Protocolo de Déficit Excesivo (PDE). Importes

Capacidad (+) o necesidad (-) de financiación: INE e IGAE. PIB pm: INE.

Millones de euros

		Capacidad (+) o Necesidad (-) de financiación	Pasivos en circulación y deuda según el PDE								Pro memoria: PIB pm (b)
			Pasivos en circulación según las Cuentas Financieras de la Economía Española	Ajustes por pasivos no incluidos en la deuda PDE, por valoración y otros (a)						Deuda según el PDE	
				Total	Deuda PDE de Administraciones de Seguridad Social en poder de Administraciones de Seguridad Social	Otras cuentas pendientes de pago			Ajustes de valoración y otros		
						Total	En poder de otras Administraciones Públicas	Resto			
		1	2	3=4+5+8	4	5=6+7	6	7	8	9=2-3	10
08		7 419	27 654	10 486	-	10 486	9 327	1 159	-	17 169	1 112 432
09		7 629	27 799	10 631	-	10 631	9 340	1 291	-	17 169	1 072 990
10		-2 669	28 939	11 771	-	11 771	9 382	2 389	-	17 169	1 077 145
11		-1 242	27 913	10 745	-	10 745	9 377	1 368	-	17 169	1 068 690
12		-10 015	28 921	11 733	-	11 733	9 541	2 192	-	17 188	1 035 964
13		-11 349	28 388	11 201	-	11 201	9 403	1 798	-	17 187	1 025 652
14		-10 607	28 582	11 394	-	11 394	9 380	2 014	-	17 188	1 038 949
15		-12 853	31 659	14 471	-	14 471	9 415	5 056	-	17 188	1 087 112
16		-17 401	31 342	14 169	-	14 169	9 298	4 871	-	17 173	1 122 967
17		-16 775	42 682	15 289	-	15 289	9 298	5 991	-	27 393	1 170 024
18		-17 310	57 905	16 711	-	16 711	9 298	7 413	-	41 194	1 212 276
19		-15 860	72 578	17 553	-	17 553	9 375	8 179	-0	55 024	1 253 710
20		-26 668	104 185	18 830	-	18 830	9 316	9 514	-	85 356	1 129 214
21		-11 706	116 667	19 482	-	19 482	9 254	10 228	-	97 185	1 235 474
22	P	-5 916	124 291	18 113	-	18 113	9 338	8 776	-	106 178	1 373 629
23	P	-8 373	136 396	20 223	-	20 223	9 398	10 826	-	116 173	1 498 324
24	A	3 670	152 960	36 790	-	36 790	9 399	27 391	-	116 171	1 543 772
23 *I*	P	-862	125 171	19 000	-	19 000	9 328	9 672	-	106 172	1 410 240
II	P	3 590	136 482	30 308	-	30 308	9 378	20 931	-	106 174	1 442 465
III	P	-1 726	125 776	19 604	-	19 604	9 367	10 237	-	106 172	1 470 358
IV	P	-9 375	136 396	20 223	-	20 223	9 398	10 826	-	116 173	1 498 324
24 *I*	P	1 403	136 599	20 428	-	20 428	9 399	11 030	0	116 170	1 519 364
II	A	2 267	152 960	36 790	-	36 790	9 399	27 391	-	116 171	1 543 772

Véanse notas al final del capítulo.

12. ADMINISTRACIONES DE SEGURIDAD SOCIAL

12.12 Capacidad (+) o necesidad (-) de financiación, pasivos en circulación y deuda según el Protocolo de Déficit Excesivo (PDE). Porcentajes del PIB pm

Capacidad (+) o necesidad (-) de financiación: INE e IGAE. PIB pm: INE.

Porcentajes

		Capacidad (+) o Necesidad (-) de financiación	Pasivos en circulación y deuda según el PDE								Pro memoria: PIB pm (b)
			Pasivos en circulación según las Cuentas Financieras de la Economía Española	Ajustes por pasivos no incluidos en la deuda PDE, por valoración y otros (a)						Deuda según el PDE	
				Total	Deuda PDE de Administraciones de Seguridad Social en poder de Administraciones de Seguridad Social	Otras cuentas pendientes de pago			Ajustes de valoración y otros		
						Total	En poder de otras Administraciones Públicas	Resto			
		1	2	3=4+5+8	4	5=6+7	6	7	8	9=2-3	10
08		0,7	2,5	0,9	-	0,9	0,8	0,1	-	1,5	1 112 432
09		0,7	2,6	1,0	-	1,0	0,9	0,1	-	1,6	1 072 990
10		-0,2	2,7	1,1	-	1,1	0,9	0,2	-	1,6	1 077 145
11		-0,1	2,6	1,0	-	1,0	0,9	0,1	-	1,6	1 068 690
12		-1,0	2,8	1,1	-	1,1	0,9	0,2	-	1,7	1 035 964
13		-1,1	2,8	1,1	-	1,1	0,9	0,2	-	1,7	1 025 652
14		-1,0	2,8	1,1	-	1,1	0,9	0,2	-	1,7	1 038 949
15		-1,2	2,9	1,3	-	1,3	0,9	0,5	-	1,6	1 087 112
16		-1,5	2,8	1,3	-	1,3	0,8	0,4	-	1,5	1 122 967
17		-1,4	3,6	1,3	-	1,3	0,8	0,5	-	2,3	1 170 024
18		-1,4	4,8	1,4	-	1,4	0,8	0,6	-	3,4	1 212 276
19		-1,3	5,8	1,4	-	1,4	0,7	0,7	-0,0	4,4	1 253 710
20		-2,4	9,2	1,7	-	1,7	0,8	0,8	-	7,6	1 129 214
21		-0,9	9,4	1,6	-	1,6	0,7	0,8	-	7,9	1 235 474
22	P	-0,4	9,0	1,3	-	1,3	0,7	0,6	-	7,7	1 373 629
23	P	-0,6	9,1	1,3	-	1,3	0,6	0,7	-	7,8	1 498 324
24	A	0,2	9,9	2,4	-	2,4	0,6	1,8	-	7,5	1 543 772
23 *I*	P	-0,1	8,9	1,3	-	1,3	0,7	0,7	-	7,5	1 410 240
II	P	0,2	9,5	2,1	-	2,1	0,7	1,5	-	7,4	1 442 465
III	P	-0,1	8,6	1,3	-	1,3	0,6	0,7	-	7,2	1 470 358
IV	P	-0,6	9,1	1,3	-	1,3	0,6	0,7	-	7,8	1 498 324
24 *I*	P	0,1	9,0	1,3	-	1,3	0,6	0,7	0,0	7,6	1 519 364
II	A	0,1	9,9	2,4	-	2,4	0,6	1,8	-	7,5	1 543 772

Véanse notas al final del capítulo.

12. ADMINISTRACIONES DE SEGURIDAD SOCIAL

12.13 Conciliación entre la necesidad de financiación y la variación de la deuda elaborada según el Protocolo de Déficit Excesivo (PDE). Importes

INE, IGAE y Banco de España — *Millones de euros*

		Variación de la deuda elaborada según el PDE (a)	Necesidad(+) o Capac.(-) de financiación	Adquisiciones netas de activos financieros (b)(c)			Ajustes (b)							
				Total	Frente a Administraciones Públicas	Resto	Total	Otras cuentas pendientes de pago			Otras operaciones financieras frente a Administraciones de Seguridad Social	Por variaciones en el tipo de cambio	Otros cambios en volumen de la deuda (d)	Otros ajustes (e)
								Total	Frente a otras Administraciones Públicas	Resto				
		1=2+3+6	2	3=4+5	4	5	11+12+13 6=7+10+	7=8+9	8	9	10	11	12	13
08		-	-7 419	5 713	8 513	-2 799	1 706	1 741	16	1 725	-	-	-	-35
09		-	-7 629	7 920	12 110	-4 191	-291	-145	-13	-132	-	-	-	-146
10		-	2 669	-1 205	15 187	-16 391	-1 464	-1 139	-42	-1 097	-	-	-	-325
11		-	1 242	-2 307	1 436	-3 742	1 065	1 026	5	1 021	-	-	-	39
12		20	10 015	-8 799	-3 166	-5 633	-1 196	-987	-164	-823	-	-	-	-209
13		-1	11 349	-11 683	-8 346	-3 338	333	532	138	394	-	-	-	-199
14		1	10 607	-10 516	-9 603	-913	-91	-194	23	-217	-	-	-	103
15		0	12 853	-9 720	-10 070	350	-3 133	-3 078	-35	-3 043	-	-	-	-55
16		-15	17 401	-17 666	-18 305	640	249	308	117	191	-	-	-	-59
17		10 220	16 775	-5 412	-7 143	1 731	-1 143	-1 121	-0	-1 121	-	-	-	-22
18		13 801	17 310	-2 213	-5 476	3 263	-1 296	-1 422	-	-1 422	-	-	-	126
19		13 830	15 860	-1 164	-3 139	1 975	-866	-844	-77	-767	-	-	-	-22
20		30 331	26 668	4 804	-2 674	7 478	-1 141	-1 276	59	-1 335	-	-	-	134
21		11 830	11 706	1 494	492	1 002	-1 371	-652	62	-714	-	-	-	-718
22	P	8 992	5 916	2 032	2 391	-358	1 044	1 368	-84	1 452	-	-	-	-324
23	P	9 995	8 373	4 105	491	3 614	-2 483	-2 109	-60	-2 049	-	-	-	-374
24	A	-2	-3 670	18 711	4 583	14 129	-15 043	-16 566	-1	-16 565	-	-	-	1 523
23 *I*	P	-6	862	175	307	-132	-1 043	-886	10	-896	-	-	-	-157
II	P	2	-3 590	15 882	-162	16 044	-12 290	-11 309	-50	-11 259	-	-	-	-981
III	P	-2	1 726	-12 555	441	-12 995	10 827	10 703	11	10 692	-	-	-	123
IV	P	10 001	9 375	603	-94	697	23	-618	-31	-587	-	-	-	641
24 *I*	P	-2	-1 403	1 125	3 630	-2 504	275	-205	-1	-204	-	-	-	480
II	A	0	-2 267	17 586	953	16 633	-15 319	-16 361	-	-16 361	-	-	-	1 043

Véanse notas al final del capítulo.

12. ADMINISTRACIONES DE SEGURIDAD SOCIAL

12.14 Conciliación entre la necesidad de financiación y la variación de la deuda elaborada según el Protocolo de Déficit Excesivo (PDE). Porcentajes del PIB pm

INE, IGAE y Banco de España — *Porcentajes*

		Variación de la deuda elaborada según el PDE (a)	Necesidad(+) o Capac.(-) de financiación	Adquisiciones netas de activos financieros (b)(c)			Ajustes (b)							
				Total	Frente a Administraciones Públicas	Resto	Total	Otras cuentas pendientes de pago			Otras operaciones financieras frente a Administraciones de Seguridad Social	Por variaciones en el tipo de cambio	Otros cambios en volumen de la deuda (d)	Otros ajustes (e)
								Total	Frente a otras Administraciones Públicas	Resto				
		1=2+3+6	2	3=4+5	4	5	11+12+13 6=7+10+	7=8+9	8	9	10	11	12	13
08		-	-0,7	0,5	0,8	-0,3	0,2	0,2	0,0	0,2	-	-	-	-0,0
09		-	-0,7	0,7	1,1	-0,4	-0,0	-0,0	-0,0	-0,0	-	-	-	-0,0
10		-	0,2	-0,1	1,4	-1,5	-0,1	-0,1	-0,0	-0,1	-	-	-	-0,0
11		-	0,1	-0,2	0,1	-0,4	0,1	0,1	0,0	0,1	-	-	-	0,0
12		0,0	1,0	-0,8	-0,3	-0,5	-0,1	-0,1	-0,0	-0,1	-	-	-	-0,0
13		-0,0	1,1	-1,1	-0,8	-0,3	0,0	0,1	0,0	0,0	-	-	-	-0,0
14		0,0	1,0	-1,0	-0,9	-0,1	-0,0	-0,0	0,0	-0,0	-	-	-	0,0
15		0,0	1,2	-0,9	-0,9	0,0	-0,3	-0,3	-0,0	-0,3	-	-	-	-0,0
16		-0,0	1,5	-1,6	-1,6	0,1	0,0	0,0	0,0	0,0	-	-	-	-0,0
17		0,9	1,4	-0,5	-0,6	0,1	-0,1	-0,1	-0,0	-0,1	-	-	-	-0,0
18		1,1	1,4	-0,2	-0,5	0,3	-0,1	-0,1	-	-0,1	-	-	-	0,0
19		1,1	1,3	-0,1	-0,3	0,2	-0,1	-0,1	-0,0	-0,1	-	-	-	-0,0
20		2,7	2,4	0,4	-0,2	0,7	-0,1	-0,1	0,0	-0,1	-	-	-	0,0
21		1,0	0,9	0,1	0,0	0,1	-0,1	-0,1	0,0	-0,1	-	-	-	-0,1
22	P	0,7	0,4	0,1	0,2	-0,0	0,1	0,1	-0,0	0,1	-	-	-	-0,0
23	P	0,7	0,6	0,3	0,0	0,2	-0,2	-0,1	-0,0	-0,1	-	-	-	-0,0
24	A	-0,0	-0,2	1,2	0,3	0,9	-1,0	-1,1	-0,0	-1,1	-	-	-	0,1
23 *I*	P	-0,0	0,1	0,0	0,0	-0,0	-0,1	-0,1	0,0	-0,1	-	-	-	-0,0
II	P	0,0	-0,2	1,1	-0,0	1,1	-0,8	-0,8	-0,0	-0,8	-	-	-	-0,1
III	P	-0,0	0,1	-0,8	0,0	-0,9	0,7	0,7	0,0	0,7	-	-	-	0,0
IV	P	0,7	0,6	0,0	-0,0	0,0	0,0	-0,0	-0,0	-0,0	-	-	-	0,0
24 *I*	P	-0,0	-0,1	0,1	0,2	-0,2	0,0	-0,0	-0,0	-0,0	-	-	-	0,0
II	A	0,0	-0,1	1,1	0,1	1,1	-1,0	-1,1	-	-1,1	-	-	-	0,1

12.15 Adquisición neta de activos financieros

Millones de euros

		Total	Efectivo y depósitos				Valores representativos de deuda			Prés-tamos	Partici-paciones en el capital y en fondos de in-versión	Sistemas de segu-ros, de pensiones y de ga-rantías estan-darizadas	Deri-vados finan-cieros	Otras cuentas pendien-tes de cobro	Pro memoria: Activos financie-ros frente a Adminstra-ciones Públicas
			Total	Depósitos en el Banco de España	Resto depósi-tos transfe-ribles	Otros depó-sitos	Total	A corto plazo	A largo plazo						
		11+12+13 1=2+6+9+10+	2=3+4+5	3	4	5	6=7+8	7	8	9	10	11	12	13	14
08		5 713	-4 733	-3 375	-784	-575	11 931	510	11 421	1	-	-	-	-1 485	8 513
09		7 920	6 215	6 042	329	-155	20	-37	58	2	228	-	-	1 454	12 110
10		-1 205	-11 377	-10 502	-570	-305	9 471	2 525	6 946	0	-85	-	-	786	15 187
11		-2 307	-3 025	-2 173	-180	-672	580	-1 514	2 095	-0	-77	-	-	215	1 436
12		-8 799	-879	-971	365	-273	-7 613	-1 676	-5 937	-2	-42	-	-	-263	-3 166
13		-11 683	-1 571	-1 054	-409	-108	-8 029	-439	-7 591	-0	34	-	-	-2 116	-8 346
14		-10 516	1 391	-1 124	2 154	361	-12 389	-85	-12 305	-1	244	-	-	239	-9 603
15		-9 720	1 102	-19	625	496	-11 237	-1	-11 236	-1	-327	-	-	743	-10 070
16		-17 666	238	437	-126	-73	-19 169	-8	-19 161	-0	-134	-	-	1 400	-18 305
17		-5 412	1 444	-82	701	825	-6 845	3 374	-10 219	-0	-8	-	-	-3	-7 143
18		-2 213	2 655	-53	3 174	-466	-3 185	414	-3 599	-0	-12	-	-	-1 671	-5 476
19		-1 164	1 340	131	477	733	-3 143	-2 206	-937	-0	-13	-	-	652	-3 139
20		4 804	5 470	3 291	1 978	200	-2 595	-1 607	-988	-1	-17	-	-	1 948	-2 674
21		1 494	757	2 038	-2 705	1 424	59	2	57	-0	-235	-	-	913	492
22	P	2 032	-1 498	324	-2 411	589	2 531	195	2 335	-0	371	-	-	629	2 391
23	P	4 105	2 034	749	487	798	491	661	-170	0	-95	-	-	1 675	491
24	A	18 711	13 007	2 840	7 413	2 754	4 583	-43	4 626	6	-63	-	-	1 178	4 583
23 *I*	P	175	-542	-317	-97	-128	307	275	32	-0	-26	-	-	437	307
II	P	15 882	15 883	3 307	9 213	3 363	-162	2	-164	0	-14	-	-	175	-162
III	P	-12 555	-12 817	-1 580	-8 785	-2 452	441	470	-29	-0	-19	-	-	-160	441
IV	P	603	-490	-662	157	14	-94	-85	-9	0	-37	-	-	1 223	-94
24 *I*	P	1 125	-2 720	-3 294	322	253	3 630	213	3 417	-0	-15	-	-	231	3 630
II	A	17 586	15 727	6 134	7 092	2 501	953	-256	1 210	7	-48	-	-	947	953

Véanse notas al final del capítulo.

12.16 Deuda según el Protocolo de Déficit Excesivo (PDE) por instrumentos

Millones de euros y porcentajes

		Total		Efectivo y depósitos	Valores representativos de deuda			Préstamos			Pro memoria: Deuda según el PDE en poder de otras Administraciones Públicas (a)		
			Porcenta-jes del PIB pm		Total	A corto plazo	A largo plazo	Total	A corto plazo	A largo plazo	Total	Préstamo del Estado	Resto
		1=3+4+7	2	3	4=5+6	5	6	7=8+9	8	9	10=11+12	11	12
06		18 169	1,8	-	-	-	-	18 169	-	18 169	17 169	17 169	-
07		17 169	1,6	-	-	-	-	17 169	-	17 169	17 169	17 169	-
08		17 169	1,5	-	-	-	-	17 169	-	17 169	17 169	17 169	-
09		17 169	1,6	-	-	-	-	17 169	-	17 169	17 169	17 169	-
10		17 169	1,6	-	-	-	-	17 169	-	17 169	17 169	17 169	-
11		17 169	1,6	-	-	-	-	17 169	-	17 169	17 169	17 169	-
12		17 188	1,7	-	-	-	-	17 188	7	17 181	17 169	17 169	-
13		17 187	1,7	-	-	-	-	17 187	8	17 180	17 169	17 169	-
14		17 188	1,7	-	-	-	-	17 188	9	17 179	17 169	17 169	-
15		17 188	1,6	-	-	-	-	17 188	12	17 176	17 169	17 169	-
16		17 173	1,5	-	-	-	-	17 173	1	17 172	17 169	17 169	-
17		27 393	2,3	-	-	-	-	27 393	0	27 393	27 361	27 361	-
18		41 194	3,4	-	-	-	-	41 194	1	41 193	41 191	41 191	-
19		55 024	4,4	-	-	-	-	55 024	2	55 023	55 021	55 021	-
20		85 356	7,6	-	-	-	-	85 356	3	85 353	85 351	85 351	-
21		97 185	7,9	-	-	-	-	97 185	2	97 183	97 181	97 181	-
22	P	106 178	7,7	-	-	-	-	106 178	13	106 164	106 163	106 163	-
22 *III*	P	99 192	7,4	-	-	-	-	99 192	9	99 183	99 181	99 181	-
IV	P	106 178	7,7	-	-	-	-	106 178	13	106 164	106 163	106 163	-
23 *I*	P	106 172	7,5	-	-	-	-	106 172	6	106 166	106 163	106 163	-
II	P	106 174	7,4	-	-	-	-	106 174	7	106 167	106 163	106 163	-
III	P	106 172	7,2	-	-	-	-	106 172	8	106 164	106 163	106 163	-
IV	P	116 173	7,8	-	-	-	-	116 173	4	116 169	116 166	116 166	-
24 *I*	P	116 170	7,6	-	-	-	-	116 170	1	116 169	116 166	116 166	-
II	A	116 171	7,5	-	-	-	-	116 171	2	116 169	116 166	116 166	-

Véanse notas al final del capítulo.

NOTAS A LOS CUADROS DEL CAPÍTULO 12. ADMINISTRACIÓN CENTRAL Y ADMINISTRACIONES DE SEGURIDAD SOCIAL

Cuadro 12.1
a. Pasivos emitidos por la Administración Central en poder de otras unidades de la Administración Central, otras cuentas pendientes de pago y ajustes por diferencias entre el valor de mercado y el valor nominal de los pasivos, la contracción de pasivos por acciones y otras participaciones (PF.5), así como otros ajustes como consecuencia de reclasificaciones de unidades institucionales y otras revisiones de información.
b. El PIB a precios de mercado se ha elaborado a partir de la serie oficial de la CNE trimestral que publica el INE agregando los últimos cuatro trimestres para cada fecha de referencia.

Cuadro 12.2
Nota: Los porcentajes de los trimestres se calculan: 1) cuando se dispone del PIB de los cuatro trimestres del año en cuestión se toma como referencia el PIB del año; 2) cuando no se dispone del PIB de los cuatro trimestres del año en cuestión se toma como referencia el PIB anual que resulta de agregar el PIB trimestral de los últimos cuatro trimestres.
Véanse notas al cuadro 12.1.

Cuadro 12.3
a. Variaciones anuales de la columna 9 del cuadro 12.1.
b. Un signo positivo significa que el concepto correspondiente contribuye a incrementar la deuda; un signo negativo, que contribuye a disminuirla.
c. Columna detallada en el cuadro 12.5.
d. Incluye efectos como los producidos por reclasificación de unidades institucionales o instrumentos financieros.
e. Incluye los ajustes por los intereses devengados menos los intereses pagados, por primas de emisión o de amortización, por la diferencia entre el nominal emitido y el efectivo captado en las emisiones a descuento, por pérdidas o ganancias de capital realizadas en la amortización anticipada de pasivos y la contracción de pasivos por acciones y otras participaciones (PF 5).

Cuadro 12.4
Véanse notas al cuadro 12.3

Cuadro 12.6
a. El detalle de los valores representativos de deuda por instrumentos, y de las emisiones en euros y en monedas distintas del euro, se puede consultar en el capítulo 21, cuadros 12, 13 y 15. La diferencia entre la columna 4 de este cuadro, «Total valores representativos de deuda», y la columna 1 del cuadro 21.12, «Total valores distintos de acciones, excepto derivados financieros», se debe a que la deuda elaborada según la metodología del Protocolo de Déficit Excesivo (PDE) excluye los valores en cartera de otras Administraciones Públicas y tiene en cuenta las operaciones swaps de divisa.
b. No aparece deducida de la columna 1.

Cuadro 12.10
a. Las unidades que se recogen aquí como Empresas Públicas son los principales organismos no administrativos, entes y empresas no clasificadas como Administración Central. Para facilitar la comparación con la deuda de la Administración Central que figura en este capítulo, la deuda de las Empresas Públicas que figura en este cuadro se ha calculado siguiendo la metodología del PDE. La deuda de las Empresas Públicas no está incluida en el ámbito del PDE y, por tanto, a diferencia de la deuda de las Administraciones Públicas (deuda pública), no se incluye en las Notificaciones que se remiten a la Comisión Europea.
b. Como consecuencia de las reasignaciones patrimoniales producidas en virtud del RDL 7/2004 de 27 de septiembre, entre noviembre y diciembre del año 2004, 5458 millones de euros que formaban parte de la deuda de RENFE fueron asumidos por el Estado.
c. La ley 39/2003 del sector ferroviario de 17 de noviembre reordena el sector ferroviario estatal encomendando la administración de las infraestructuras ferroviarias al ADIF (antes encomendadas a RENFE y al GIF). Asimismo se crea RENFE-Operadora, como empresa prestadora del servicio de transporte ferroviario, que asume los medios y activos que RENFE tenía afectos a la prestación de servicios ferroviarios.

Cuadro 12.11
a. Pasivos emitidos por las Administraciones de la Seguridad Social en poder de otras Administraciones de Seguridad Social, otras cuentas pendientes de pago y ajustes por diferencias entre el valor de mercado y el valor nominal de los pasivos, la contracción de pasivos por acciones y otras participaciones (PF.5), así como otros ajustes como consecuencia de reclasificaciones de unidades institucionales y otras revisiones de información.
b. El PIB a precios de mercado se ha elaborado a partir de la serie oficial de la CNE trimestral que publica el INE agregando los últimos cuatro trimestres para cada fecha de referencia.
Nota: Pueden existir diferencias entre los datos de este cuadro y los que figuran en el cuadro 2.9, por revisiones posteriores al envío de la Notificación PDE a la Comisión Europea.

Cuadro 12.12
Nota: Los porcentajes de los trimestres se calculan: 1) cuando se dispone del PIB de los cuatro trimestres del año en cuestión se toma como referencia el PIB del año; 2) cuando no se dispone del PIB de los cuatro trimestres del año en cuestión se toma como referencia el PIB anual que resulta de agregar el PIB trimestral de los últimos cuatro trimestres.
Véanse notas al cuadro 12.11.

Cuadro 12.13
a. Variaciones anuales de la columna 9 del cuadro 12.11.
b. Un signo positivo significa que el concepto correspondiente contribuye a incrementar la deuda; un signo negativo, que contribuye a disminuirla.
c. Columna detallada en el cuadro 12.15.

d. Incluye efectos como los producidos por reclasificación de unidades institucionales o instrumentos financieros.
e. Incluye los ajustes por los intereses devengados menos los intereses pagados, por primas de emisión o de amortización, por la diferencia entre el nominal emitido y el efectivo captado en las emisiones a descuento, por pérdidas o ganancias de capital realizadas en la amortización anticipada de pasivos y la contracción de pasivos por acciones y otras participaciones (PF 5).

Cuadro 12.14
Véanse notas al cuadro 12.13

Cuadro 12.16
a. No aparece deducida de la columna 1.

CAPÍTULO 13 COMUNIDADES AUTÓNOMAS

13. COMUNIDADES AUTÓNOMAS

13.a Capacidad (+) o Necesidad (-) de financiación

Millones de euros

		Total	Andalucía	Aragón	Princ. de Asturias	Illes Balears	Canarias	Cantabria	Castilla-La Mancha	Castilla y León	Cataluña	Extremadura	Galicia	La Rioja	Comun. de Madrid	Región de Murcia	Comun. Foral Navarra	País Vasco	Comun. Valenciana
		1	2	3	4	5	6	7	8	9	10	11	12	13	14	15	16	17	18
17		-4 047	-493	-346	-77	84	289	-58	-258	-569	-1 211	-169	-123	-28	-1 118	-434	238	1 080	-854
18		-3 188	-805	-127	15	-147	944	-39	-123	-129	-978	-33	149	-16	-568	-417	104	546	-1 564
19		-7 403	-552	-385	-179	-189	305	-137	-526	-581	-1 536	-234	-281	-36	-636	-584	87	317	-2 256
20		-2 168	52	93	239	42	204	48	195	164	-1 072	-49	-73	93	-40	-310	-176	-455	-1 123
21		-337	-243	-42	247	308	202	120	103	-76	-935	49	-87	-2	642	-481	264	738	-1 144
22	P	-15 201	-1 374	-343	-146	52	-631	-65	-914	-727	-3 704	-283	-400	-65	-2 046	-1 059	309	-28	-3 777
23	P	-13 726	-2 149	-326	85	140	194	11	-591	-510	-3 875	-273	-88	-68	-2 176	-908	235	-106	-3 321
23 *E-A*	P	-1 906	-504	10	256	342	617	76	-224	82	-784	-6	160	-9	-723	-362	57	74	-968
24 *E-A*	A	162	318	177	324	235	549	48	-261	185	90	79	127	17	-384	-319	76	200	-1 299
23 *Sep*	P	-1 492	-256	-15	15	4	56	-23	-130	-34	-260	-24	-65	5	-270	-88	76	-46	-437
Oct	P	-289	-50	33	72	-50	67	4	-38	59	-175	-23	44	-	-195	-90	356	-	-303
Nov	P	-2 296	-238	-10	-15	-82	-160	7	15	-168	-564	-44	13	5	-285	-139	-145	49	-535
Dic	P	-7 743	-1 101	-344	-243	-74	-386	-53	-214	-449	-2 092	-176	-240	-69	-703	-229	-109	-183	-1 078
24 *Ene*	P	-1 934	-609	-47	54	-35	-22	-28	-60	-67	-239	-46	-75	-8	-403	-79	-184	119	-205
Feb	P	-2 162	-442	-35	-7	-179	41	-10	-132	-28	-466	-50	-78	-33	-425	-94	163	133	-520
Mar	P	-2 252	-331	-76	-23	-165	-248	-57	-90	-165	-620	-14	-138	-19	-303	-149	34	108	4
Abr	A	-2 113	-334	-60	-50	-126	-275	-20	-126	-81	-389	-116	-162	-27	-525	-130	108	132	68
May	A	-2 653	-315	-73	-41	-293	-12	-14	-53	-44	-50	-53	-154	-21	-306	-146	-265	-163	-650
Jun	A	-5 513	-279	-204	-132	-113	-318	-84	-329	-443	-487	-164	-415	-34	-822	-196	-134	-320	-1 039
Jul	A	15 094	2 472	629	507	1 148	1 339	237	616	1 022	1 586	466	1 171	166	1 876	561	38	82	1 178
Ago	A	1 695	156	43	16	-2	44	24	-87	-9	755	56	-22	-7	524	-86	316	109	-135

CAPACIDAD (+) O NECESIDAD (-) DE FINANCIACIÓN DE LAS COMUNIDADES AUTÓNOMAS
Datos acumulados enero fecha

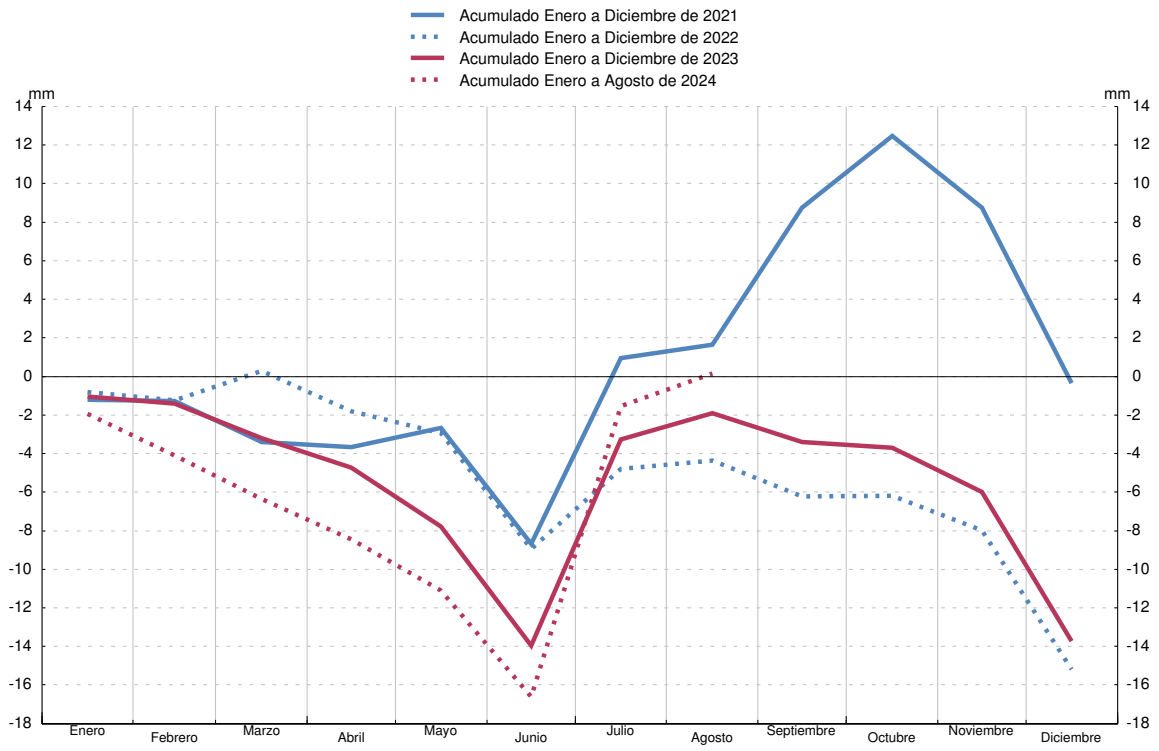

FUENTE: Ministerio de Hacienda y Función Pública (IGAE).

13. COMUNIDADES AUTÓNOMAS

13.1 Capacidad (+) o necesidad (-) de financiación, pasivos en circulación y deuda según el Protocolo de Déficit Excesivo (PDE). Importes

Capacidad (+) o necesidad (-) de financiación: INE e IGAE. PIB pm: INE.

Millones de euros

		Capacidad (+) o Necesidad (-) de financiación	Pasivos en circulación y deuda según el PDE								Pro memoria: PIB pm (b)
			Pasivos en circulación según las Cuentas Financieras de la Economía Española	Ajustes por pasivos no incluidos en la deuda PDE, por valoración y otros (a)						Deuda según el PDE	
				Total	Deuda PDE de Comunidades Autónomas en poder de Comunidades Autónomas	Otras cuentas pendientes de pago			Ajustes de valoración y otros		
						Total	En poder de otras Administraciones Públicas	Resto			
		1	2	3=4+5+8	4	5=6+7	6	7	8	9=2-3	10
08		-19 159	102 136	27 639	...	26 564	403	26 161	1 075	74 497	1 112 432
09		-21 904	122 093	28 823	...	27 611	430	27 181	1 211	93 270	1 072 990
10		-40 398	156 791	32 551	...	33 709	5 949	27 760	-1 158	124 239	1 077 145
11		-54 861	204 084	58 205	...	61 259	23 849	37 410	-3 053	145 879	1 068 690
12		-20 573	226 013	36 830	...	40 157	21 200	18 957	-3 327	189 183	1 035 964
13		-16 376	250 086	39 566	...	36 859	18 901	17 958	2 707	210 520	1 025 652
14		-18 701	275 264	37 323	-	29 966	16 605	13 361	7 357	237 941	1 038 949
15		-18 848	296 000	32 741	10	26 544	15 867	10 677	6 187	263 259	1 087 112
16		-9 462	306 502	29 507	6	23 458	15 079	8 379	6 044	276 995	1 122 967
17		-4 047	314 676	26 558	4	21 359	13 897	7 462	5 195	288 118	1 170 024
18		-3 188	319 348	25 952	2	21 640	12 927	8 713	4 310	293 396	1 212 276
19		-7 403	324 050	28 970	4	22 248	11 957	10 291	6 719	295 080	1 253 710
20		-2 168	333 927	29 935	-	22 795	11 588	11 207	7 140	303 992	1 129 214
21		-337	351 032	38 422	-	33 349	19 861	13 488	5 072	312 611	1 235 474
22	P	-15 201	351 889	34 797	13	38 876	25 505	13 371	-4 093	317 093	1 373 629
23	P	-13 726	367 333	42 091	9	44 516	25 543	18 973	-2 433	325 242	1 498 324
24	A	-16 627	377 152	39 678	5	42 997	25 564	17 433	-3 324	337 474	1 543 772
23 *I*	P	-3 192	356 855	34 446	13	37 832	25 474	12 358	-3 399	322 409	1 410 240
II	P	-10 765	364 063	36 714	12	40 258	27 100	13 158	-3 556	327 349	1 442 465
III	P	10 559	362 988	37 503	10	42 355	27 915	14 440	-4 862	325 485	1 470 358
IV	P	-10 328	367 333	42 091	9	44 516	25 543	18 973	-2 433	325 242	1 498 324
24 *I*	P	-6 348	369 423	40 483	5	43 212	25 564	17 648	-2 734	328 940	1 519 364
II	A	-10 279	377 152	39 678	5	42 997	25 564	17 433	-3 324	337 474	1 543 772

Véanse notas al final del capítulo.

13. COMUNIDADES AUTÓNOMAS

13.2 Capacidad (+) o necesidad (-) de financiación, pasivos en circulación y deuda según el Protocolo de Déficit Excesivo (PDE). Porcentajes del PIB pm

Capacidad (+) o necesidad (-) de financiación: INE e IGAE. PIB pm: INE.

Porcentajes

		Capacidad (+) o Necesidad (-) de financiación	Pasivos en circulación y deuda según el PDE								Pro memoria: PIB pm (b)
			Pasivos en circulación según las Cuentas Financieras de la Economía Española	Ajustes por pasivos no incluidos en la deuda PDE, por valoración y otros (a)						Deuda según el PDE	
				Total	Deuda PDE de Comunidades Autónomas en poder de Comunidades Autónomas	Otras cuentas pendientes de pago			Ajustes de valoración y otros		
						Total	En poder de otras Administraciones Públicas	Resto			
		1	2	3=4+5+8	4	5=6+7	6	7	8	9=2-3	10
08		-1,7	9,2	2,5	...	2,4	0,0	2,4	0,1	6,7	1 112 432
09		-2,0	11,4	2,7	...	2,6	0,0	2,5	0,1	8,7	1 072 990
10		-3,8	14,6	3,0	...	3,1	0,6	2,6	-0,1	11,5	1 077 145
11		-5,1	19,1	5,4	...	5,7	2,2	3,5	-0,3	13,7	1 068 690
12		-2,0	21,8	3,6	...	3,9	2,0	1,8	-0,3	18,3	1 035 964
13		-1,6	24,4	3,9	...	3,6	1,8	1,8	0,3	20,5	1 025 652
14		-1,8	26,5	3,6	-	2,9	1,6	1,3	0,7	22,9	1 038 949
15		-1,7	27,2	3,0	0,0	2,4	1,5	1,0	0,6	24,2	1 087 112
16		-0,8	27,3	2,6	0,0	2,1	1,3	0,7	0,5	24,7	1 122 967
17		-0,3	26,9	2,3	0,0	1,8	1,2	0,6	0,4	24,6	1 170 024
18		-0,3	26,3	2,1	0,0	1,8	1,1	0,7	0,4	24,2	1 212 276
19		-0,6	25,8	2,3	0,0	1,8	1,0	0,8	0,5	23,5	1 253 710
20		-0,2	29,6	2,7	-	2,0	1,0	1,0	0,6	26,9	1 129 214
21		-0,0	28,4	3,1	-	2,7	1,6	1,1	0,4	25,3	1 235 474
22	P	-1,1	25,6	2,5	0,0	2,8	1,9	1,0	-0,3	23,1	1 373 629
23	P	-0,9	24,5	2,8	0,0	3,0	1,7	1,3	-0,2	21,7	1 498 324
24	A	-1,1	24,4	2,6	0,0	2,8	1,7	1,1	-0,2	21,9	1 543 772
23 *I*	P	-0,2	25,3	2,4	0,0	2,7	1,8	0,9	-0,2	22,9	1 410 240
II	P	-0,7	25,2	2,5	0,0	2,8	1,9	0,9	-0,2	22,7	1 442 465
III	P	0,7	24,7	2,6	0,0	2,9	1,9	1,0	-0,3	22,1	1 470 358
IV	P	-0,7	24,5	2,8	0,0	3,0	1,7	1,3	-0,2	21,7	1 498 324
24 *I*	P	-0,4	24,3	2,7	0,0	2,8	1,7	1,2	-0,2	21,6	1 519 364
II	A	-0,7	24,4	2,6	0,0	2,8	1,7	1,1	-0,2	21,9	1 543 772

Véanse notas al final del capítulo.

13. COMUNIDADES AUTÓNOMAS

13.3 Conciliación entre la necesidad de financiación y la variación de la deuda elaborada según el Protocolo de Déficit Excesivo (PDE). Importes

INE, IGAE y Banco de España — *Millones de euros*

		Variación de la deuda elaborada según el PDE (a)	Necesidad(+) o Capac.(-) de financiación	Adquisiciones netas de activos financieros (b)(c)			Ajustes (b)							
				Total	Frente a Administraciones Públicas	Resto	Total	Otras cuentas pendientes de pago			Otras operaciones financieras frente a Comunidades Autónomas	Por variaciones en el tipo de cambio	Otros cambios en volumen de la deuda (d)	Otros ajustes (e)
								Total	Frente a otras Administraciones Públicas	Resto				
		1=2+3+6	2	3=4+5	4	5	11+12+13 6=7+10+	7=8+9	8	9	10	11	12	13
08		12 537	19 159	-4 049	524	-4 573	-2 572	-2 229	52	-2 281	-	55	-	-398
09		18 774	21 904	-1 476	-873	-603	-1 654	-1 049	-27	-1 022	-	23	-	-629
10		30 969	40 398	-2 597	-386	-2 211	-6 832	-6 097	-5 519	-578	-	112	-	-847
11		21 640	54 861	-6 100	-239	-5 861	-27 122	-27 550	-17 900	-9 650	-	201	895	-668
12		43 304	20 573	1 646	166	1 480	21 085	21 102	2 649	18 453	-	111	-	-129
13		21 337	16 376	2 004	-67	2 071	2 957	3 299	2 299	1 000	-	65	-	-407
14		27 421	18 701	2 172	445	1 728	6 548	6 893	2 296	4 597	-	74	-	-419
15		25 318	18 848	2 791	1 727	1 064	3 679	3 422	738	2 684	-	8	-	249
16		13 736	9 462	840	-560	1 399	3 434	3 083	788	2 295	-	-33	126	259
17		11 123	4 047	4 348	859	3 488	2 728	2 097	1 182	915	-	7	-	624
18		5 278	3 188	2 325	-75	2 400	-235	-280	970	-1 250	-	12	-	33
19		1 684	7 403	-4 768	-414	-4 354	-951	-608	970	-1 578	-	2	-	-345
20		8 912	2 168	6 378	475	5 903	366	-547	369	-916	-	-6	-	919
21		8 619	337	18 528	462	18 066	-10 247	-10 554	-8 273	-2 281	-	9	0	298
22	P	4 482	15 201	-5 137	1 344	-6 481	-5 581	-5 527	-5 644	117	-	-5	-	-49
23	P	8 149	13 726	176	107	69	-5 753	-5 639	-38	-5 601	-	2	-	-116
24	A	12 232	16 627	-6 095	-309	-5 786	1 700	1 519	-21	1 540	-	6	-	175
23 *I*	P	5 316	3 192	1 144	2 382	-1 237	980	1 044	31	1 014	-	-2	-	-63
II	P	4 940	10 765	-3 532	-3 014	-518	-2 293	-2 426	-1 626	-801	-	1	-	132
III	P	-1 864	-10 559	10 762	980	9 782	-2 067	-2 096	-815	-1 281	-	6	-	24
IV	P	-243	10 328	-8 198	-240	-7 958	-2 373	-2 161	2 372	-4 533	-	-3	-	-209
24 *I*	P	3 698	6 348	-4 325	-54	-4 271	1 675	1 304	-21	1 325	-	5	-	366
II	A	8 534	10 279	-1 770	-255	-1 515	25	215	-	215	-	1	-	-191

Véanse notas al final del capítulo.

13. COMUNIDADES AUTÓNOMAS

13.4 Conciliación entre la necesidad de financiación y la variación de la deuda elaborada según el Protocolo de Déficit Excesivo (PDE). Porcentajes del PIB pm

INE, IGAE y Banco de España — *Porcentajes*

		Variación de la deuda elaborada según el PDE (a)	Necesidad(+) o Capac.(-) de financiación	Adquisiciones netas de activos financieros (b)(c)			Ajustes (b)							
				Total	Frente a Administraciones Públicas	Resto	Total	Otras cuentas pendientes de pago			Otras operaciones financieras frente a Comunidades Autónomas	Por variaciones en el tipo de cambio	Otros cambios en volumen de la deuda (d)	Otros ajustes (e)
								Total	Frente a otras Administraciones Públicas	Resto				
		1=2+3+6	2	3=4+5	4	5	11+12+13 6=7+10+	7=8+9	8	9	10	11	12	13
08		1,1	1,7	-0,4	0,0	-0,4	-0,2	-0,2	0,0	-0,2	-	0,0	-	-0,0
09		1,7	2,0	-0,1	-0,1	-0,1	-0,2	-0,1	-0,0	-0,1	-	0,0	-	-0,1
10		2,9	3,8	-0,2	-0,0	-0,2	-0,6	-0,6	-0,5	-0,1	-	0,0	-	-0,1
11		2,0	5,1	-0,6	-0,0	-0,5	-2,5	-2,6	-1,7	-0,9	-	0,0	0,1	-0,1
12		4,2	2,0	0,2	0,0	0,1	2,0	2,0	0,3	1,8	-	0,0	-	-0,0
13		2,1	1,6	0,2	-0,0	0,2	0,3	0,3	0,2	0,1	-	0,0	-	-0,0
14		2,6	1,8	0,2	0,0	0,2	0,6	0,7	0,2	0,4	-	0,0	-	-0,0
15		2,3	1,7	0,3	0,2	0,1	0,3	0,3	0,1	0,2	-	0,0	-	0,0
16		1,2	0,8	0,1	-0,0	0,1	0,3	0,3	0,1	0,2	-	-0,0	0,0	0,0
17		1,0	0,3	0,4	0,1	0,3	0,2	0,2	0,1	0,1	-	0,0	-	0,1
18		0,4	0,3	0,2	-0,0	0,2	-0,0	-0,0	0,1	-0,1	-	0,0	-	0,0
19		0,1	0,6	-0,4	-0,0	-0,3	-0,1	-0,0	0,1	-0,1	-	0,0	-	-0,0
20		0,8	0,2	0,6	0,0	0,5	0,0	-0,0	0,0	-0,1	-	-0,0	-	0,1
21		0,7	0,0	1,5	0,0	1,5	-0,8	-0,9	-0,7	-0,2	-	0,0	0,0	0,0
22	P	0,3	1,1	-0,4	0,1	-0,5	-0,4	-0,4	-0,4	0,0	-	-0,0	-	-0,0
23	P	0,5	0,9	0,0	0,0	0,0	-0,4	-0,4	-0,0	-0,4	-	0,0	-	-0,0
24	A	0,8	1,1	-0,4	-0,0	-0,4	0,1	0,1	-0,0	0,1	-	0,0	-	0,0
23 *I*	P	0,4	0,2	0,1	0,2	-0,1	0,1	0,1	0,0	0,1	-	-0,0	-	-0,0
II	P	0,3	0,7	-0,2	-0,2	-0,0	-0,2	-0,2	-0,1	-0,1	-	0,0	-	0,0
III	P	-0,1	-0,7	0,7	0,1	0,7	-0,1	-0,1	-0,1	-0,1	-	0,0	-	0,0
IV	P	-0,0	0,7	-0,5	-0,0	-0,5	-0,2	-0,1	0,2	-0,3	-	-0,0	-	-0,0
24 *I*	P	0,2	0,4	-0,3	-0,0	-0,3	0,1	0,1	-0,0	0,1	-	0,0	-	0,0
II	A	0,6	0,7	-0,1	-0,0	-0,1	0,0	0,0	-	0,0	-	0,0	-	-0,0

Véanse notas al final del capítulo.

Millones de euros

		Total	Efectivo y depósitos				Valores representativos de deuda			Prés-tamos	Partici-paciones en el capital y en fondos de in-versión	Sistemas de segu-ros, de pensiones y de ga-rantías estan-darizadas	Deri-vados finan-cieros	Otras cuentas pendien-tes de cobro	Pro memoria: Activos financie-ros frente a Adminstra-ciones Públicas
			Total	Depósitos en el Banco de España	Resto depósi-tos transfe-ribles	Otros depó-sitos	Total	A corto plazo	A largo plazo						
		11+12+13 1=2+6+9+10+	2=3+4+5	3	4	5	6=7+8	7	8	9	10	11	12	13	14
08		-4 049	-4 922	1 227	-4 794	-1 356	-	-	-	3	336	-	-9	543	524
09		-1 476	-2 764	-921	-1 032	-812	-	-	-	232	125	-	104	827	-873
10		-2 597	-1 918	-604	-1 836	522	-	-	-	176	116	-	105	-1 076	-386
11		-6 100	-6 075	-198	-5 231	-646	-	-	-	-5	-33	-	91	-77	-239
12		1 646	1 891	346	1 277	268	-	-	-	-195	43	-	161	-254	166
13		2 004	1 014	56	-579	1 537	-	-	-	317	1	-	146	526	-67
14		2 172	397	-543	1 362	-422	-	-	-	427	3	-	-	1 344	445
15		2 791	1 006	1	994	11	-	-	-	179	-19	-	20	1 606	1 727
16		840	1 251	10	1 579	-338	-70	-1	-69	-202	-38	-	19	-120	-560
17		4 348	1 629	-13	1 511	131	-3	-	-3	-85	-95	-	19	2 882	859
18		2 325	2 443	30	3 060	-647	-2	-	-2	-130	-26	-	27	14	-75
19		-4 768	-3 478	-22	-2 929	-527	3	-0	3	-152	-76	-	30	-1 095	-414
20		6 378	5 125	96	5 366	-337	10	-0	10	358	5	-	21	859	475
21		18 528	16 105	5 069	9 465	1 571	-4	-1	-2	44	19	-	21	2 342	462
22	P	-5 137	-7 250	-2 961	-4 674	385	97	46	52	31	138	-	12	1 835	1 344
23	P	176	-1 657	-1 937	338	-58	41	40	1	-20	29	-	14	1 769	107
24	A	-6 095	-5 628	-146	-5 963	481	-22	-38	16	-508	17	-	2	43	-309
23 *I*	P	1 144	-189	-1 995	546	1 260	19	12	7	-5	16	-	7	1 296	2 382
II	P	-3 532	-3 570	14	-3 806	222	50	55	-5	-5	0	-	5	-12	-3 014
III	P	10 762	11 211	128	10 004	1 079	-10	-11	1	-	12	-	1	-452	980
IV	P	-8 198	-9 109	-84	-6 406	-2 619	-17	-15	-2	-10	0	-	1	937	-240
24 *I*	P	-4 325	-3 934	-162	-4 233	461	3	-9	12	-254	21	-	2	-162	-54
II	A	-1 770	-1 694	17	-1 731	20	-24	-29	4	-254	-4	-	1	206	-255

Véanse notas al final del capítulo.

Datos referidos a Junio de 2024

Millones de euros

	Serie en cuadro y columna/ *Time series in table and column*	Total	Valores representativos de deuda/*Debt securities*			Préstamos/*Loans*								
			Total	Corto plazo / *Short-term*	Largo plazo/ *Long-term*	Total	Instituciones financieras residentes / *Resident financial institutions*				Resto del mundo/ *Rest of the world*	Fondo de Financiación a Comunidades Autónomas/ *Fund for the Financing of Regional (Autonomous) Governments*	Asociaciones Público-Privadas (APPs) y otra deuda imputada /*Public-Private Partnerships (PPPs) and other imputed debt*	
							Total		Corto plazo/ *Short-term*	Largo plazo/ *Long-term*				
								Del cual: factoring sin recurso						
	1	2=3+6	3=4+5	4	5	6=7+11+12+13	7=9+10	8	9	10	11	12	13	
TOTAL	**13.9/1**	**337 474**	**48 571**	**340**	**48 231**	**288 903**	**61 132**	**1 142**	**6 349**	**54 783**	**16 264**	**204 757**	**6 749**	**TOTAL**
1. Andalucía	13.9/2	40 613	6 884	224	6 660	33 729	5 662	37	36	5 626	2 527	25 118	421	1. Andalucía
2. Aragón	13.9/3	9 344	753	-	753	8 591	1 883	10	8	1 875	309	6 396	3	2. Aragon
3. Principado de Asturias	13.9/4	4 403	150	-	150	4 253	3 045	11	128	2 917	397	722	90	3. Principado de Asturias
4. Illes Balears	13.9/5	8 727	570	-	570	8 157	2 557	22	179	2 378	34	5 392	174	4. Illes Balears
5. Canarias	13.9/6	6 305	751	-	751	5 554	4 245	9	8	4 237	23	1 286	-	5. Canarias
6. Cantabria	13.9/7	3 412	40	-	40	3 372	140	34	103	37	86	3 075	71	6. Cantabria
7. Castilla-La Mancha	13.9/8	16 523	383	-	383	16 140	2 639	16	216	2 423	333	13 168	-	7. Castilla-La Mancha
8. Castilla y León	13.9/9	13 846	2 950	-	2 950	10 896	7 399	116	254	7 145	1 477	1 774	246	8. Castilla y León
9. Cataluña	13.9/10	88 952	2 363	-	2 363	86 589	3 956	261	2 297	1 659	3 279	75 813	3 541	9. Cataluña
10. Extremadura	13.9/11	5 541	132	-	132	5 410	1 504	3	64	1 440	95	3 811	-	10. Extremadura
11. Galicia	13.9/12	13 083	3 025	-	3 025	10 058	6 256	12	442	5 814	1 174	2 311	318	11. Galicia
12. La Rioja	13.9/13	1 764	-	-	-	1 764	640	2	137	503	129	995	-	12. La Rioja
13. Comunidad de Madrid	13.9/14	38 405	21 404	116	21 287	17 001	12 370	58	747	11 623	3 195	-	1 436	13. Comunidad de Madrid
14. Región de Murcia	13.9/15	13 235	45	-	45	13 190	803	48	512	291	269	12 111	7	14. Región de Murcia
15. Comunidad Foral de Navarra	13.9/16	2 849	1 009	-	1 009	1 840	1 310	14	13	1 297	260	-	269	15. Comunidad Foral de Navarra
16. País Vasco	13.9/17	10 904	7 761	-	7 761	3 143	2 230	9	9	2 221	912	-	-	16. País Vasco
17. Comunitat Valenciana	13.9/18	59 569	353	-	353	59 217	4 494	481	1 198	3 296	1 766	52 783	173	17. Comunitat Valenciana
PRO MEMORIA: EMPRESAS PÚBLICAS NO INCLUIDAS EN EL SECTOR AAPP	**13.11/1**	**4 087**	**618**	**11**	**608**	**3 469**	**1 804**	**79**	**102**	**1 703**	**1 664**	**-**	**-**	**MEMORANDUM ITEM: PUBLIC ENTERPRISES NOT INCLUDED WITHIN THE GENERAL GOVERNMENT**

June 2024 data

EUR millions

13.6 Debt according to the Excessive Deficit Procedure (EDP). General Summary

13. REGIONAL (AUTONOMOUS) GOVERNMENTS

Nota: El Fondo de Financiación a Comunidades Autónomas ha asumido la deuda, a diciembre de 2014, del Fondo de Liquidez Autonómica (FLA) y del Fondo para la Financiación del Pago a Proveedores (FFPP)./ *Note: The Fund for the Financing of Regional (Autonomous) Governments has assumed the outstanding debt of the former FLA and FFPP funds until december 2014.*

13. COMUNIDADES AUTÓNOMAS

13.7 Deuda según el Protocolo de Déficit Excesivo (PDE) por instrumentos

Millones de euros y porcentajes

		Total		Efectivo y depósitos	Valores representativos de deuda (a)			Préstamos			Pro memoria: Deuda según el PDE en poder de otras Administraciones Públicas			Pro memoria: Avales concedidos
			Porcentajes del PIB pm		Total	A corto plazo	A largo plazo	Total	A corto plazo	A largo plazo	Total	Fondo de Financiacion a Comunidades Autónomas (FFCCAA)	Resto	
		1=3+4+7	2	3	4=5+6	5	6	7=8+9	8	9	10=11+12	11	12	13
06		59 126	5,9	-	31 273	1 207	30 066	27 853	2 492	25 361	-	-	0	2 086
07		61 960	5,8	-	31 394	1 477	29 917	30 566	2 727	27 838	-	-	0	1 894
08		74 497	6,7	-	32 831	1 904	30 927	41 666	4 919	36 747	-	-	0	3 089
09		93 270	8,7	-	41 616	1 798	39 818	51 654	6 884	44 770	-	-	0	3 380
10		124 239	11,5	-	55 156	2 189	52 966	69 083	6 409	62 674	556	-	556	3 754
11		145 879	13,7	-	63 437	7 790	55 647	82 441	13 114	69 328	834	-	834	4 273
12		189 183	18,3	-	63 694	3 881	59 813	125 489	10 993	114 496	35 229	34 330	899	3 994
13		210 520	20,5	-	58 265	1 271	56 994	152 255	10 047	142 208	62 477	61 491	986	3 604
14		237 941	22,9	-	55 985	69	55 916	181 956	10 063	171 893	89 895	88 748	1 147	3 024
15		263 259	24,2	-	49 246	138	49 108	214 013	9 609	204 404	127 114	125 666	1 448	2 500
16		276 995	24,7	-	46 663	254	46 409	230 332	8 496	221 836	150 031	148 595	1 436	2 411
17		288 118	24,6	-	46 784	283	46 501	241 334	8 216	233 118	167 620	166 161	1 460	1 933
18		293 396	24,2	-	43 172	244	42 928	250 224	5 615	244 608	180 523	179 129	1 393	1 060
19		295 080	23,5	-	44 870	453	44 418	250 209	4 461	245 749	181 550	180 170	1 380	448
20		303 992	26,9	-	42 107	315	41 792	261 885	2 534	259 351	180 056	178 865	1 191	646
21		312 611	25,3	-	46 019	265	45 754	266 592	2 144	264 448	180 771	179 763	1 008	824
22	P	317 093	23,1	-	45 179	105	45 074	271 914	2 869	269 045	186 919	185 779	1 140	804
22 *III*	P	314 867	23,5	-	45 830	182	45 648	269 037	3 279	265 758	183 364	182 275	1 089	758
IV	P	317 093	23,1	-	45 179	105	45 074	271 914	2 869	269 045	186 919	185 779	1 140	804
23 *I*	P	322 409	22,9	-	47 889	153	47 736	274 520	4 276	270 244	188 091	187 029	1 063	781
II	P	327 349	22,7	-	47 881	191	47 689	279 469	5 212	274 257	192 788	191 750	1 039	690
III	P	325 485	22,1	-	47 865	215	47 650	277 621	3 087	274 533	196 009	194 984	1 024	679
IV	P	325 242	21,7	-	46 836	269	46 567	278 406	2 518	275 888	198 939	197 968	971	640
24 *I*	P	328 940	21,6	-	48 859	299	48 560	280 081	3 600	276 481	200 079	199 105	973	628
II	A	337 474	21,9	-	48 571	340	48 231	288 903	6 349	282 554	205 744	204 757	987	631

13. COMUNIDADES AUTÓNOMAS

13.8 Deuda según según el Protocolo de Déficit Excesivo (PDE) por agrupaciones institucionales

Millones de euros y porcentajes

		Importes						Porcentajes del PIB pm						Pro memoria PIB pm (b)
		Total	Administración general (a)	Otras unidades que se clasifican en el subsector CCAA del sector AAPP: Organismos autónomos administrativos y similares	Otras unidades que se clasifican en el subsector CCAA del sector AAPP: Universidades	Otras unidades que se clasifican en el subsector CCAA del sector AAPP: Empresas	Consolidación entre distintas unidades de CCAA	Total	Administración general (a)	Otras unidades que se clasifican en el subsector CCAA del sector AAPP: Organismos autónomos administrativos y similares	Otras unidades que se clasifican en el subsector CCAA del sector AAPP: Universidades	Otras unidades que se clasifican en el subsector CCAA del sector AAPP: Empresas	Consolidación entre distintas unidades de CCAA	
		1=2a5-6	2	3	4	5	6	7=8a11-12	8	9	10	11	12	13
06		59 126	44 091	10 208	1 327	3 499	...	5,9	4,4	1,0	0,1	0,3	...	1 004 976
07		61 960	46 971	10 059	1 235	3 695	...	5,8	4,4	0,9	0,1	0,3	...	1 077 541
08		74 497	55 337	12 629	1 168	5 363	...	6,7	5,0	1,1	0,1	0,5	...	1 112 432
09		93 270	72 224	13 898	978	6 170	...	8,7	6,7	1,3	0,1	0,6	...	1 072 990
10		124 239	99 073	17 103	876	7 188	...	11,5	9,2	1,6	0,1	0,7	...	1 077 145
11		145 879	121 632	15 105	906	8 236	...	13,7	11,4	1,4	0,1	0,8	...	1 068 690
12		189 183	164 582	16 277	929	7 395	...	18,3	15,9	1,6	0,1	0,7	...	1 035 964
13		210 520	188 784	15 395	743	5 598	...	20,5	18,4	1,5	0,1	0,5	...	1 025 652
14		237 941	218 435	14 293	471	4 743	-	22,9	21,0	1,4	0,0	0,5	-	1 038 949
15		263 259	244 495	14 265	423	4 076	10	24,2	22,5	1,3	0,0	0,4	0,0	1 087 112
16		276 995	260 042	13 111	397	3 445	6	24,7	23,2	1,2	0,0	0,3	0,0	1 122 967
17		288 118	273 076	11 842	274	2 926	4	24,6	23,3	1,0	0,0	0,3	0,0	1 170 024
18		293 396	280 085	10 489	265	2 557	2	24,2	23,1	0,9	0,0	0,2	0,0	1 212 276
19		295 080	283 558	9 432	239	1 851	4	23,5	22,6	0,8	0,0	0,1	0,0	1 253 710
20		303 992	293 756	8 372	219	1 645	-	26,9	26,0	0,7	0,0	0,1	-	1 129 214
21		312 611	303 648	7 301	191	1 470	-	25,3	24,6	0,6	0,0	0,1	-	1 235 474
22	P	317 093	308 671	6 949	97	1 376	13	23,1	22,5	0,5	0,0	0,1	0,0	1 373 629
22 *III*	P	314 867	305 987	7 250	194	1 436	15	23,5	22,8	0,5	0,0	0,1	0,0	1 342 245
IV	P	317 093	308 671	6 949	97	1 376	13	23,1	22,5	0,5	0,0	0,1	0,0	1 373 629
23 *I*	P	322 409	314 106	6 910	73	1 321	13	22,9	22,3	0,5	0,0	0,1	0,0	1 410 240
II	P	327 349	318 984	7 000	69	1 296	12	22,7	22,1	0,5	0,0	0,1	0,0	1 442 465
III	P	325 485	317 163	6 990	58	1 274	10	22,1	21,6	0,5	0,0	0,1	0,0	1 470 358
IV	P	325 242	317 441	6 514	67	1 220	9	21,7	21,2	0,4	0,0	0,1	0,0	1 498 324
24 *I*	P	328 940	321 324	6 396	51	1 168	5	21,6	21,1	0,4	0,0	0,1	0,0	1 519 364
II	A	337 474	329 809	6 468	57	1 141	5	21,9	21,4	0,4	0,0	0,1	0,0	1 543 772

Véanse notas al final del capítulo.

13.9 Deuda según el Protocolo de Déficit Excesivo (PDE) por Comunidades Autónomas (a).Importes

Millones de euros

		Total	Andalucía	Aragón	Princ. de Asturias	Illes Balears	Canarias	Cantabria	Castilla-La Mancha	Castilla y León	Cataluña	Extremadura	Galicia	La Rioja	Comun. de Madrid	Región de Murcia	Comun. Foral Navarra	País Vasco (b)	Comun. Valenciana
		1	2	3	4	5	6	7	8	9	10	11	12	13	14	15	16	17	18
06		59 126	7 314	1 163	729	1 635	1 563	398	1 543	1 798	14 873	784	3 535	184	10 073	686	647	929	11 270
07		61 960	7 177	1 165	744	1 798	1 562	434	1 829	1 894	15 776	785	3 712	276	10 967	648	645	642	11 906
08		74 497	8 143	1 517	770	2 696	1 885	511	2 584	2 608	20 825	904	3 954	393	11 380	755	868	1 007	13 696
09		93 270	10 062	1 890	1 080	3 571	2 352	662	4 288	3 227	25 661	1 086	4 859	507	12 822	1 340	1 085	2 663	16 113
10		124 239	12 562	2 901	1 701	4 458	3 298	992	6 110	4 630	35 616	1 747	6 189	726	14 323	2 107	1 691	5 070	20 119
11		145 879	14 793	3 403	2 155	4 774	3 718	1 293	6 886	5 804	44 095	2 021	7 079	900	16 255	2 806	2 446	5 591	21 860
12		189 183	21 064	4 607	2 675	6 130	4 687	2 032	10 190	7 933	52 355	2 436	8 324	1 045	20 906	4 628	2 847	7 259	30 065
13		210 520	24 441	5 369	3 052	6 884	5 281	2 178	11 343	8 527	58 179	2 630	9 212	1 143	22 863	5 543	3 136	8 280	32 459
14		237 941	29 373	6 010	3 479	7 798	6 034	2 428	12 858	9 359	64 466	3 092	9 961	1 296	25 414	6 838	3 197	8 915	37 422
15		263 259	31 643	6 930	3 876	8 330	6 663	2 677	13 426	10 557	72 675	3 576	10 375	1 436	28 683	7 601	3 322	9 486	42 003
16		276 995	33 325	7 486	4 094	8 572	6 935	2 890	14 055	11 316	75 118	4 059	10 854	1 487	30 417	8 305	3 461	9 958	44 663
17		288 118	34 260	7 959	4 244	8 816	7 042	3 033	14 430	11 870	77 740	4 401	11 210	1 570	32 783	8 795	3 628	10 149	46 187
18		293 396	35 439	8 251	4 351	8 721	6 808	3 171	14 714	12 360	78 732	4 622	11 342	1 591	33 448	9 232	3 445	10 086	47 084
19		295 080	35 431	8 315	4 357	8 863	6 613	3 188	14 949	12 473	79 054	4 721	11 315	1 608	33 469	9 562	3 297	9 425	48 440
20		303 992	36 096	8 742	4 447	9 120	6 412	3 344	15 328	12 932	79 486	4 896	11 538	1 653	34 601	10 187	3 617	10 785	50 807
21		312 611	37 291	9 060	4 368	9 005	6 434	3 426	15 498	13 215	82 393	5 046	11 715	1 652	34 410	10 959	3 146	11 173	53 820
22	P	317 093	37 870	8 957	4 217	8 874	6 474	3 378	15 520	13 322	84 518	5 137	11 977	1 615	34 824	11 396	3 158	10 821	55 036
22 *III*	P	314 867	37 286	8 952	4 002	9 171	6 093	3 424	15 588	13 051	85 215	5 108	11 500	1 670	33 995	11 557	3 066	11 265	53 923
IV	P	317 093	37 870	8 957	4 217	8 874	6 474	3 378	15 520	13 322	84 518	5 137	11 977	1 615	34 824	11 396	3 158	10 821	55 036
23 *I*	P	322 409	36 744	9 109	4 212	8 919	7 178	3 375	15 574	13 272	85 647	5 140	12 608	1 652	37 498	11 506	3 102	11 428	55 443
II	P	327 349	38 018	9 092	4 376	8 981	7 049	3 363	15 839	13 506	86 800	5 161	12 333	1 760	37 658	12 072	3 175	10 916	57 249
III	P	325 485	38 397	9 133	4 296	8 874	6 672	3 359	15 907	14 042	86 721	5 226	12 305	1 622	36 360	11 846	3 167	10 851	56 707
IV	P	325 242	38 649	9 185	4 243	8 579	6 518	3 316	16 156	13 865	85 986	5 322	12 170	1 625	35 880	12 139	2 951	10 661	57 996
24 *I*	P	328 940	38 302	9 026	4 211	8 599	6 329	3 312	16 163	13 833	87 253	5 353	12 397	1 737	38 363	12 356	2 916	11 113	57 679
II	A	337 474	40 613	9 344	4 403	8 727	6 305	3 412	16 523	13 846	88 952	5 541	13 083	1 764	38 405	13 235	2 849	10 904	59 569

Véanse notas al final del capítulo.

13.10 Deuda según el Protocolo de Déficit Excesivo (PDE) por Comunidades Autónomas (a). Porcentajes del PIB pm (c)

Porcentajes

		Total	Andalucía	Aragón	Princ. de Asturias	Illes Balears	Canarias	Cantabria	Castilla-La Mancha	Castilla y León	Cataluña	Extremadura	Galicia	La Rioja	Comun. de Madrid	Región de Murcia	Comun. Foral Navarra	País Vasco (b)	Comun. Valenciana
		1	2	3	4	5	6	7	8	9	10	11	12	13	14	15	16	17	18
06		5,9	5,3	3,7	3,4	6,6	4,0	3,3	4,4	3,5	7,9	4,8	6,8	2,5	5,6	2,6	3,9	1,5	11,5
07		5,8	4,8	3,4	3,2	6,8	3,8	3,4	4,8	3,4	7,8	4,5	6,6	3,5	5,6	2,3	3,6	1,0	11,4
08		6,7	5,4	4,3	3,2	9,8	4,4	3,8	6,5	4,6	10,0	4,9	6,8	4,8	5,6	2,6	4,7	1,5	12,7
09		8,7	6,9	5,6	4,8	13,4	5,8	5,2	11,1	5,9	12,8	6,1	8,6	6,4	6,4	4,8	6,0	4,2	15,8
10		11,5	8,6	8,5	7,5	16,7	8,0	7,7	15,7	8,4	17,6	9,6	10,9	9,1	7,2	7,5	9,4	7,8	19,8
11		13,7	10,3	10,2	9,6	18,0	9,1	10,2	17,9	10,6	22,1	11,3	12,6	11,3	8,2	10,3	13,6	8,7	21,8
12		18,3	15,2	14,3	12,5	23,5	11,9	16,6	27,5	14,9	26,9	14,2	15,4	13,6	10,7	17,4	16,4	11,6	31,4
13		20,5	17,9	16,6	14,6	26,4	13,5	18,2	31,2	16,5	30,1	15,3	17,0	15,1	11,8	20,7	18,1	13,4	34,2
14		22,9	21,2	18,5	16,7	28,9	15,3	20,0	36,1	18,0	32,8	18,0	18,3	16,7	13,0	25,4	18,1	14,1	38,6
15		24,2	21,7	20,9	18,0	29,2	16,3	21,5	35,9	19,7	35,2	19,8	18,1	17,9	13,9	26,4	18,1	14,5	41,6
16		24,7	22,3	21,7	18,7	28,5	16,4	22,5	36,4	20,5	35,1	21,8	18,5	18,4	14,2	28,1	18,3	14,7	42,9
17		24,6	21,9	22,2	18,7	27,9	15,8	22,8	35,9	21,0	34,9	22,4	18,4	18,8	14,6	28,6	18,5	14,5	42,6
18		24,2	21,9	22,2	18,6	26,5	14,8	22,9	35,2	21,0	34,1	22,8	18,0	18,4	14,4	29,5	17,1	13,9	41,8
19		23,5	21,3	21,7	18,3	25,9	13,9	22,3	35,0	20,7	33,0	22,9	17,5	18,1	13,7	29,4	15,7	12,6	41,6
20		26,9	24,0	24,4	20,7	34,5	16,4	25,8	38,6	23,4	37,0	25,8	19,5	20,2	15,7	33,9	18,9	16,1	48,1
21		25,3	22,5	23,5	18,3	29,7	14,9	24,2	35,8	22,1	35,1	24,2	18,2	19,0	14,3	33,1	15,2	15,3	46,4
22	P	23,1	20,6	21,0	16,0	24,5	12,9	21,6	32,6	20,3	32,5	22,3	16,8	16,7	13,0	31,2	13,7	13,4	42,7
22 *III*	P	23,5	20,8	21,5	15,5	25,9	12,5	22,4	33,5	20,4	33,5	22,7	16,5	17,6	13,0	32,4	13,6	14,2	42,8
IV	P	23,1	20,6	21,0	16,0	24,5	12,9	21,6	32,6	20,3	32,5	22,3	16,8	16,7	13,0	31,2	13,7	13,4	42,7
23 *I*	P	22,9	19,5	20,8	15,6	24,0	14,0	21,0	31,8	19,7	32,0	21,8	17,2	16,6	13,7	30,7	13,1	13,8	41,9
II	P	22,7	19,7	20,3	15,8	23,6	13,4	20,4	31,6	19,6	31,8	21,4	16,5	17,3	13,4	31,5	13,1	12,8	42,3
III	P	22,1	19,5	20,0	15,2	22,9	12,5	20,0	31,2	20,0	31,1	21,2	16,1	15,6	12,7	30,3	12,8	12,5	41,1
IV	P	21,7	19,3	19,8	14,8	21,7	11,9	19,4	31,1	19,4	30,3	21,2	15,7	15,4	12,3	30,5	11,7	12,1	41,2
24 *I*	P	21,6	18,8	19,2	14,5	21,5	11,4	19,1	30,7	19,1	30,3	21,1	15,7	16,2	13,0	30,6	11,4	12,4	40,4
II	A	21,9	19,7	19,5	14,9	21,5	11,2	19,4	30,8	18,8	30,4	21,5	16,3	16,2	12,8	32,2	11,0	12,0	41,1

Véanse notas al final del capítulo.

13. EMPRESAS PÚBLICAS DE COMUNIDADES AUTÓNOMAS

13.11 Deuda por Comunidades Autónomas propietarias de las Empresas Públicas no incluidas en el sector Administraciones Públicas (a). Importes

Millones de euros

		Total	Andalucía	Aragón	Princ. de Asturias	Illes Balears	Canarias	Cantabria	Castilla-La Mancha	Castilla y León	Cataluña	Extremadura	Galicia	La Rioja	Comun. de Madrid	Región de Murcia	Comun. Foral Navarra	País Vasco	Comun. Valenciana
		1	2	3	4	5	6	7	8	9	10	11	12	13	14	15	16	17	18
06		7 629	120	88	94	92	204	19	670	37	3 274	8	178	28	956	-	144	355	1 362
07		9 138	166	218	170	548	217	19	672	54	3 698	4	237	17	924	-	249	538	1 408
08		9 382	103	309	159	442	249	20	635	94	4 480	14	305	25	1 158	29	299	445	616
09		11 366	111	384	215	377	249	35	749	249	5 660	18	195	0	1 321	27	350	648	778
10		10 958	216	464	279	355	244	35	648	23	5 593	18	186	3	1 482	0	323	543	547
11		9 551	235	477	321	324	224	36	79	82	4 670	22	194	1	1 678	0	74	546	590
12		7 106	198	327	332	272	221	38	-	104	3 637	29	179	3	1 645	0	62	57	0
13		6 133	185	207	195	184	210	35	-	160	3 054	7	82	4	1 703	0	50	57	0
14		5 520	171	82	65	114	197	39	-	151	2 815	8	47	4	1 740	0	38	47	0
15		4 997	134	79	7	68	183	37	0	165	2 394	8	39	4	1 829	-	24	7	21
16		4 457	115	72	7	41	22	32	0	171	2 092	6	18	4	1 854	0	17	5	2
17		3 750	77	63	5	34	17	31	-	-	1 637	5	13	0	1 674	-	12	181	2
18		3 260	63	52	5	25	0	18	0	0	1 433	0	7	0	1 479	-	10	167	1
19		2 781	46	52	4	19	0	14	0	0	1 096	0	7	0	1 383	-	8	152	1
20		2 811	49	47	4	13	1	5	0	0	1 131	1	6	0	1 410	-	6	137	1
21		2 683	38	54	3	8	0	2	0	0	987	0	10	0	1 452	-	6	122	1
22	P	2 736	37	48	3	5	0	2	0	0	813	0	4	0	1 713	-	4	106	1
22 *III*	P	2 576	39	43	3	5	0	1	0	0	770	0	5	0	1 612	-	4	92	1
IV	P	2 736	37	48	3	5	0	2	0	0	813	0	4	0	1 713	-	4	106	1
23 *I*	P	2 783	30	47	3	4	-	2	0	0	883	0	7	0	1 695	-	4	107	1
II	P	2 763	29	54	3	2	-	1	0	0	915	0	5	0	1 650	-	4	99	1
III	P	2 916	27	41	3	2	-	1	0	0	852	0	7	0	1 875	-	7	99	1
IV	P	4 151	25	39	2	2	-	1	0	0	966	0	7	0	2 961	-	54	92	1
24 *I*	P	4 118	23	38	2	1	-	1	0	0	955	0	5	0	2 944	-	54	93	1
II	A	4 087	23	40	2	1	-	1	0	0	958	0	21	0	2 938	-	58	43	1

Véanse notas al final del capítulo.

13. EMPRESAS PÚBLICAS DE COMUNIDADES AUTÓNOMAS

13.12 Deuda por Comunidades Autónomas propietarias de las Empresas Públicas no incluidas en el sector Administraciones Públicas (a). Porcentajes del PIB pm (c)

Porcentajes

		Total	Andalucía	Aragón	Princ. de Asturias	Illes Balears	Canarias	Cantabria	Castilla-La Mancha	Castilla y León	Cataluña	Extremadura	Galicia	La Rioja	Comun. de Madrid	Región de Murcia	Comun. Foral Navarra	País Vasco (b)	Comun. Valenciana
		1	2	3	4	5	6	7	8	9	10	11	12	13	14	15	16	17	18
06		0,8	0,1	0,3	0,4	0,4	0,5	0,2	1,9	0,1	1,7	0,0	0,3	0,4	0,5	-	0,9	0,6	1,4
07		0,8	0,1	0,6	0,7	2,1	0,5	0,1	1,7	0,1	1,8	0,0	0,4	0,2	0,5	-	1,4	0,8	1,3
08		0,8	0,1	0,9	0,7	1,6	0,6	0,1	1,6	0,2	2,2	0,1	0,5	0,3	0,6	0,1	1,6	0,7	0,6
09		1,1	0,1	1,1	0,9	1,4	0,6	0,3	1,9	0,5	2,8	0,1	0,3	0,0	0,7	0,1	1,9	1,0	0,8
10		1,0	0,1	1,4	1,2	1,3	0,6	0,3	1,7	0,0	2,8	0,1	0,3	0,0	0,7	0,0	1,8	0,8	0,5
11		0,9	0,2	1,4	1,4	1,2	0,5	0,3	0,2	0,1	2,3	0,1	0,3	0,0	0,8	0,0	0,4	0,8	0,6
12		0,7	0,1	1,0	1,5	1,0	0,6	0,3	-	0,2	1,9	0,2	0,3	0,0	0,8	0,0	0,4	0,1	0,0
13		0,6	0,1	0,6	0,9	0,7	0,5	0,3	-	0,3	1,6	0,0	0,2	0,1	0,9	0,0	0,3	0,1	0,0
14		0,5	0,1	0,3	0,3	0,4	0,5	0,3	-	0,3	1,4	0,0	0,1	0,1	0,9	0,0	0,2	0,1	0,0
15		0,5	0,1	0,2	0,0	0,2	0,4	0,3	0,0	0,3	1,2	0,0	0,1	0,0	0,9	-	0,1	0,0	0,0
16		0,4	0,1	0,2	0,0	0,1	0,1	0,2	0,0	0,3	1,0	0,0	0,0	0,0	0,9	0,0	0,1	0,0	0,0
17		0,3	0,0	0,2	0,0	0,1	0,0	0,2	-	-	0,7	0,0	0,0	0,0	0,7	-	0,1	0,3	0,0
18		0,3	0,0	0,1	0,0	0,1	0,0	0,1	0,0	0,0	0,6	0,0	0,0	0,0	0,6	-	0,0	0,2	0,0
19		0,2	0,0	0,1	0,0	0,1	0,0	0,1	0,0	0,0	0,5	0,0	0,0	0,0	0,6	-	0,0	0,2	0,0
20		0,2	0,0	0,1	0,0	0,0	0,0	0,0	0,0	0,0	0,5	0,0	0,0	0,0	0,6	-	0,0	0,2	0,0
21		0,2	0,0	0,1	0,0	0,0	0,0	0,0	0,0	0,0	0,4	0,0	0,0	0,0	0,6	-	0,0	0,2	0,0
22	P	0,2	0,0	0,1	0,0	0,0	0,0	0,0	0,0	0,0	0,3	0,0	0,0	0,0	0,6	-	0,0	0,1	0,0
22 *III*	P	0,2	0,0	0,1	0,0	0,0	0,0	0,0	0,0	0,0	0,3	0,0	0,0	0,0	0,6	-	0,0	0,1	0,0
IV	P	0,2	0,0	0,1	0,0	0,0	0,0	0,0	0,0	0,0	0,3	0,0	0,0	0,0	0,6	-	0,0	0,1	0,0
23 *I*	P	0,2	0,0	0,1	0,0	0,0	-	0,0	0,0	0,0	0,3	0,0	0,0	0,0	0,6	-	0,0	0,1	0,0
II	P	0,2	0,0	0,1	0,0	0,0	-	0,0	0,0	0,0	0,3	0,0	0,0	0,0	0,6	-	0,0	0,1	0,0
III	P	0,2	0,0	0,1	0,0	0,0	-	0,0	0,0	0,0	0,3	0,0	0,0	0,0	0,7	-	0,0	0,1	0,0
IV	P	0,3	0,0	0,1	0,0	0,0	-	0,0	0,0	0,0	0,3	0,0	0,0	0,0	1,0	-	0,2	0,1	0,0
24 *I*	P	0,3	0,0	0,1	0,0	0,0	-	0,0	0,0	0,0	0,3	0,0	0,0	0,0	1,0	-	0,2	0,1	0,0
II	A	0,3	0,0	0,1	0,0	0,0	-	0,0	0,0	0,0	0,3	0,0	0,0	0,0	1,0	-	0,2	0,0	0,0

Véanse notas al final del capítulo.

NOTAS A LOS CUADROS DEL CAPÍTULO 13. COMUNIDADES AUTÓNOMAS

Cuadro 13.1
a. Pasivos emitidos por las Comunidades Autónomas en poder de otras Comunidades Autónomas, otras cuentas pendientes de pago y ajustes por diferencias entre el valor de mercado y el valor nominal de los pasivos, la contracción de pasivos por acciones y otras participaciones (PF.5), así como otros ajustes como consecuencia de reclasificaciones de unidades institucionales y otras revisiones de información.
b. El PIB a precios de mercado se ha elaborado a partir de la serie oficial de la CNE trimestral que publica el INE agregando los últimos cuatro trimestres para cada fecha de referencia.

Cuadro 13.2
Nota: Los porcentajes de los trimestres se calculan: 1) cuando se dispone del PIB de los cuatro trimestres del año en cuestión se toma como referencia el PIB del año; 2) cuando no se dispone del PIB de los cuatro trimestres del año en cuestión se toma como referencia el PIB anual que resulta de agregar el PIB trimestral de los últimos cuatro trimestres.
Véanse notas al cuadro 13.1.

Cuadro 13.3
a. Variaciones anuales de la columna 9 del cuadro 13.1.
b. Un signo positivo significa que el concepto correspondiente contribuye a incrementar la deuda; un signo negativo, que contribuye a disminuirla.
c. Columna detallada en el cuadro 13.5.
d. Incluye efectos como los producidos por reclasificación de unidades institucionales o instrumentos financieros.
e. Incluye los ajustes por los intereses devengados menos los intereses pagados, por primas de emisión o de amortización, por la diferencia entre el nominal emitido y el efectivo captado en las emisiones a descuento, por pérdidas o ganancias de capital realizadas en la amortización anticipada de pasivos y la contracción de pasivos por acciones y otras participaciones (PF 5).

Cuadro 13.4
Véanse notas al cuadro 13.3.

Cuadro 13.7
a. El detalle de las emisiones en euros y en monedas distintas del euro se puede consultar en el capítulo 21, cuadro 18. La diferencia entre la columna 3 de este cuadro, 'Total valores representativos de deuda', y la columna 1 del cuadro 21.18, 'Total valores distintos de acciones, excepto derivados financieros', se debe a que la Deuda elaborada según la metodología del Protocolo de Déficit Excesivo (PDE) tiene en cuenta las operaciones swaps de divisa realizadas por las diferentes Comunidades Autónomas.

Cuadro 13.8
a. Incluye los Órganos de Gobierno de las Comunidades Autónomas.
b. El PIB a precios de mercado se ha elaborado a partir de la serie oficial de la CNE trimestral que publica el INE agregando los últimos cuatro trimestres para cada fecha de referencia.

Cuadro 13.9
a. Para cada Comunidad Autónoma incluye las unidades que se ocupan de la administración general de la Comunidad Autónoma, las universidades localizadas en su ámbito y aquellos organismos y empresas dependientes de la Comunidad Autónoma que se clasifican como Administraciones Públicas. Las Ciudades Autónomas de Ceuta y Melilla se clasifican en el subsector Corporaciones Locales de la Contabilidad Nacional.
b. Las Diputaciones Forales del País Vasco se clasifican en el subsector Corporaciones Locales de la Contabilidad Nacional. En el cuadro 14.8, columna 16, se ofrece la deuda de las Diputaciones Forales del País Vasco.

Cuadro 13.10
c. El PIB a precios de mercado utilizado para el total se ha elaborado a partir de la serie oficial de la CNE trimestral que publica el INE, agregando los últimos cuatro trimestres para cada fecha de referencia. Para las Comunidades Autónomas, se ha aplicado al PIB pm nacional la estructura regional del último PIB pm de la Contabilidad Regional de España (CRE) publicado por el INE.
Véanse notas al cuadro 13.9.

Cuadro 13.11
a. Las unidades que se recogen aquí como Empresas Públicas son los principales organismos no administrativos, entes y empresas de las Comunidades Autónomas no clasificadas como Administraciones Públicas. Para facilitar la comparación con la deuda de las Administraciones Públicas que figura en los cuadros anteriores (que es la deuda pública en sentido estricto), la deuda de las Empresas Públicas que figura en este cuadro se ha calculado siguiendo la metodología del PDE. La deuda de las Empresas Públicas no está incluida en el ámbito del PDE y, por tanto, a diferencia de la deuda de las Administraciones Públicas (deuda pública), no se incluye en las Notificaciones que se remiten a la Comisión Europea.

Cuadro 13.12
c. El PIB a precios de mercado utilizado para el total se ha elaborado a partir de la serie oficial de la CNE trimestral que publica el INE, agregando los últimos cuatro trimestres para cada fecha de referencia. Para las Comunidades Autónomas, se ha aplicado al PIB pm nacional la estructura regional del último PIB pm de la Contabilidad Regional de España (CRE) publicado por el INE.
Véanse notas a del cuadro 13.11 y b del cuadro 13.9.

CAPÍTULO 14 CORPORACIONES LOCALES

14. CORPORACIONES LOCALES

14.1 Capacidad (+) o necesidad (-) de financiación, pasivos en circulación y deuda según el Protocolo de Déficit Excesivo (PDE). Importes

Capacidad (+) o necesidad (-) de financiación: INE e IGAE. PIBpm: INE.

Millones de euros

		Capacidad (+) o Necesidad (-) de financiación	Pasivos en circulación y deuda según el PDE								Pro memoria: PIB pm (b)
			Pasivos en circulación según las Cuentas Financieras de la Economía Española	Ajustes por pasivos no incluidos en la deuda PDE, por valoración y otros (a)						Deuda según el PDE	
				Total	Deuda PDE de Corporaciones Locales en poder de otras Corporaciones locales	Otras cuentas pendientes de pago			Ajustes de valoración y otros		
						Total	En poder de otras Administraciones Públicas	Resto			
		1	2	3=4+5+8	4	5=6+7	6	7	8	9=2-3	10
08		-5 375	50 768	18 993	-	18 896	26	18 870	97	31 775	1 112 432
09		-5 910	55 075	20 374	-	20 298	49	20 249	76	34 700	1 072 990
10		-7 051	59 780	24 328	-	24 389	1 459	22 930	-62	35 453	1 077 145
11		-8 506	64 890	28 070	-	28 185	5 341	22 844	-115	36 819	1 068 690
12		3 307	62 771	18 768	-	18 850	4 430	14 420	-81	44 003	1 035 964
13		5 689	59 475	17 365	-	17 291	3 923	13 368	74	42 109	1 025 652
14		5 452	56 107	17 778	-	17 558	3 280	14 278	220	38 329	1 038 949
15		4 576	53 222	18 113	-	17 914	3 496	14 418	199	35 109	1 087 112
16		6 984	50 170	17 973	-	17 778	2 399	15 379	195	32 197	1 122 967
17		6 613	47 940	18 905	-	18 762	2 160	16 602	143	29 034	1 170 024
18		6 360	45 086	19 306	-	19 193	1 899	17 294	113	25 780	1 212 276
19		3 810	42 330	19 098	-	18 927	1 725	17 202	172	23 231	1 253 710
20		2 752	42 182	20 229	-	20 016	1 356	18 660	214	21 953	1 129 214
21		3 416	43 511	20 732	-	20 587	1 150	19 437	145	22 780	1 235 474
22	P	-952	49 109	26 058	-	26 053	4 935	21 118	5	23 050	1 373 629
23	P	-300	51 167	27 857	-	27 830	4 468	23 362	27	23 310	1 498 324
24	A	-4 307	54 409	30 886	-	30 888	3 966	26 922	-2	23 524	1 543 772
23 *I*	P	-18	50 748	27 685	-	27 676	3 453	24 223	9	23 063	1 410 240
II	P	-2 804	53 105	29 360	-	29 361	3 751	25 610	-1	23 745	1 442 465
III	P	1 052	55 046	31 791	-	31 788	4 446	27 342	3	23 255	1 470 358
IV	P	1 470	51 167	27 857	-	27 830	4 468	23 362	27	23 310	1 498 324
24 *I*	P	-1 878	53 316	30 179	-	30 155	4 001	26 154	24	23 137	1 519 364
II	A	-2 429	54 409	30 886	-	30 888	3 966	26 922	-2	23 524	1 543 772

Véanse notas al final del capítulo.

14. CORPORACIONES LOCALES

14.2 Capacidad (+) o necesidad (-) de financiación, pasivos en circulación y deuda según el Protocolo de Déficit Excesivo (PDE). Porcentajes del PIB pm

Capacidad (+) o necesidad (-) de financiación: INE e IGAE. PIBpm: INE.

Porcentajes

		Capacidad (+) o Necesidad (-) de financiación	Pasivos en circulación y deuda según el PDE								Pro memoria: PIB pm (b)
			Pasivos en circulación según las Cuentas Financieras de la Economía Española	Ajustes por pasivos no incluidos en la deuda PDE, por valoración y otros (a)						Deuda según el PDE	
				Total	Deuda PDE de Corporaciones Locales en poder de otras Corporaciones locales	Otras cuentas pendientes de pago			Ajustes de valoración y otros		
						Total	En poder de otras Administraciones Públicas	Resto			
		1	2	3=4+5+8	4	5=6+7	6	7	8	9=2-3	10
08		-0,5	4,6	1,7	-	1,7	0,0	1,7	0,0	2,9	1 112 432
09		-0,6	5,1	1,9	-	1,9	0,0	1,9	0,0	3,2	1 072 990
10		-0,7	5,5	2,3	-	2,3	0,1	2,1	-0,0	3,3	1 077 145
11		-0,8	6,1	2,6	-	2,6	0,5	2,1	-0,0	3,4	1 068 690
12		0,3	6,1	1,8	-	1,8	0,4	1,4	-0,0	4,2	1 035 964
13		0,6	5,8	1,7	-	1,7	0,4	1,3	0,0	4,1	1 025 652
14		0,5	5,4	1,7	-	1,7	0,3	1,4	0,0	3,7	1 038 949
15		0,4	4,9	1,7	-	1,6	0,3	1,3	0,0	3,2	1 087 112
16		0,6	4,5	1,6	-	1,6	0,2	1,4	0,0	2,9	1 122 967
17		0,6	4,1	1,6	-	1,6	0,2	1,4	0,0	2,5	1 170 024
18		0,5	3,7	1,6	-	1,6	0,2	1,4	0,0	2,1	1 212 276
19		0,3	3,4	1,5	-	1,5	0,1	1,4	0,0	1,9	1 253 710
20		0,2	3,7	1,8	-	1,8	0,1	1,7	0,0	1,9	1 129 214
21		0,3	3,5	1,7	-	1,7	0,1	1,6	0,0	1,8	1 235 474
22	P	-0,1	3,6	1,9	-	1,9	0,4	1,5	0,0	1,7	1 373 629
23	P	-0,0	3,4	1,9	-	1,9	0,3	1,6	0,0	1,6	1 498 324
24	A	-0,3	3,5	2,0	-	2,0	0,3	1,7	-0,0	1,5	1 543 772
23 *I*	P	-0,0	3,6	2,0	-	2,0	0,2	1,7	0,0	1,6	1 410 240
II	P	-0,2	3,7	2,0	-	2,0	0,3	1,8	-0,0	1,6	1 442 465
III	P	0,1	3,7	2,2	-	2,2	0,3	1,9	0,0	1,6	1 470 358
IV	P	0,1	3,4	1,9	-	1,9	0,3	1,6	0,0	1,6	1 498 324
24 *I*	P	-0,1	3,5	2,0	-	2,0	0,3	1,7	0,0	1,5	1 519 364
II	A	-0,2	3,5	2,0	-	2,0	0,3	1,7	-0,0	1,5	1 543 772

Véanse notas al final del capítulo.

14. CORPORACIONES LOCALES

14.3 Conciliación entre la necesidad de financiación y la variación de la deuda elaborada según el Protocolo de Déficit Excesivo (PDE). Importes

INE, IGAE y Banco de España — *Millones de euros*

		Variación de la deuda elaborada según el PDE (a)	Necesidad(+) o Capac.(-) de financia-ción	Adquisiciones netas de activos financieros (b)(c)			Ajustes (b)							
				Total	Frente a Adminis-traciones Públicas	Resto	Total	Otras cuentas pendientes de pago			Otras operaciones financieras frente a Corporacio-nes Locales	Por varia-ciones en el tipo de cambio	Otros cambios en volumen de la deuda (d)	Otros ajustes (e)
								Total	Frente a otras Ad-ministra-ciones Públicas	Resto				
		1=2+3+6	2	3=4+5	4	5	11+12+13 6=7+10+	7=8+9	8	9	10	11	12	13
08		2 390	5 375	-789	325	-1 114	-2 196	-2 054	-6	-2 048	-	1	-	-143
09		2 925	5 910	-1 618	-222	-1 396	-1 367	-1 402	-23	-1 379	-	-0	-	35
10		752	7 051	-2 213	-42	-2 171	-4 085	-4 091	-1 410	-2 681	-	1	-	5
11		1 367	8 506	-3 395	-138	-3 257	-3 744	-3 796	-3 882	86	-	7	-	44
12		7 184	-3 307	1 102	14	1 089	9 389	9 336	911	8 425	-	0	-	53
13		-1 894	-5 689	2 227	338	1 889	1 569	1 558	507	1 051	-	-0	-	11
14		-3 780	-5 452	1 946	217	1 729	-275	-266	643	-909	-	1	-	-9
15		-3 220	-4 576	1 640	11	1 629	-284	-358	-216	-142	-	1	-	73
16		-2 912	-6 984	3 998	-28	4 026	74	136	1 097	-961	-	0	-	-63
17		-3 162	-6 613	4 721	118	4 603	-1 271	-984	239	-1 223	-	-1	-	-286
18		-3 254	-6 360	3 484	-104	3 588	-379	-431	261	-692	-	0	-	52
19		-2 549	-3 810	952	-261	1 214	309	269	174	95	-	0	-	40
20		-1 279	-2 752	2 557	94	2 464	-1 084	-1 089	369	-1 458	-	-0	-	5
21		827	-3 416	4 150	682	3 468	93	-571	206	-777	-	0	629	34
22	P	271	952	4 434	204	4 230	-5 116	-5 467	-3 785	-1 682	-	0	-	351
23	P	260	300	1 857	76	1 781	-1 898	-1 777	467	-2 244	-	0	-	-121
24	A	214	4 307	-798	-192	-606	-3 295	-3 058	502	-3 560	-	-0	-	-237
23 *I*	P	13	18	1 220	751	469	-1 225	-1 623	1 482	-3 105	-	-0	-	398
II	P	682	2 804	-408	-322	-86	-1 715	-1 685	-298	-1 387	-	0	-	-29
III	P	-490	-1 052	2 942	256	2 686	-2 380	-2 426	-695	-1 731	-	0	-	46
IV	P	55	-1 470	-1 897	-609	-1 288	3 422	3 958	-22	3 980	-	-0	-	-536
24 *I*	P	-173	1 878	131	505	-374	-2 182	-2 325	467	-2 792	-	-0	-	143
II	A	387	2 429	-929	-698	-232	-1 113	-732	35	-767	-	0	-	-380

Véanse notas al final del capítulo.

14. CORPORACIONES LOCALES

14.4 Conciliación entre la necesidad de financiación y la variación de la deuda elaborada según el Protocolo de Déficit Excesivo (PDE). Porcentajes del PIB pm

INE, IGAE y Banco de España — *Porcentajes*

		Variación de la deuda elaborada según el PDE (a)	Necesidad(+) o Capac.(-) de financia-ción	Adquisiciones netas de activos financieros (b)(c)			Ajustes (b)							
				Total	Frente a Adminis-traciones Públicas	Resto	Total	Otras cuentas pendientes de pago			Otras operaciones financieras frente a Corporacio-nes Locales	Por varia-ciones en el tipo de cambio	Otros cambios en volumen de la deuda (d)	Otros ajustes (e)
								Total	Frente a otras Ad-ministra-ciones Públicas	Resto				
		1=2+3+6	2	3=4+5	4	5	11+12+13 6=7+10+	7=8+9	8	9	10	11	12	13
08		0,2	0,5	-0,1	0,0	-0,1	-0,2	-0,2	-0,0	-0,2	-	0,0	-	-0,0
09		0,3	0,6	-0,2	-0,0	-0,1	-0,1	-0,1	-0,0	-0,1	-	-0,0	-	0,0
10		0,1	0,7	-0,2	-0,0	-0,2	-0,4	-0,4	-0,1	-0,2	-	0,0	-	0,0
11		0,1	0,8	-0,3	-0,0	-0,3	-0,4	-0,4	-0,4	0,0	-	0,0	-	0,0
12		0,7	-0,3	0,1	0,0	0,1	0,9	0,9	0,1	0,8	-	0,0	-	0,0
13		-0,2	-0,6	0,2	0,0	0,2	0,2	0,2	0,0	0,1	-	-0,0	-	0,0
14		-0,4	-0,5	0,2	0,0	0,2	-0,0	-0,0	0,1	-0,1	-	0,0	-	-0,0
15		-0,3	-0,4	0,2	0,0	0,1	-0,0	-0,0	-0,0	-0,0	-	0,0	-	0,0
16		-0,3	-0,6	0,4	-0,0	0,4	0,0	0,0	0,1	-0,1	-	0,0	-	-0,0
17		-0,3	-0,6	0,4	0,0	0,4	-0,1	-0,1	0,0	-0,1	-	-0,0	-	-0,0
18		-0,3	-0,5	0,3	-0,0	0,3	-0,0	-0,0	0,0	-0,1	-	0,0	-	0,0
19		-0,2	-0,3	0,1	-0,0	0,1	0,0	0,0	0,0	0,0	-	0,0	-	0,0
20		-0,1	-0,2	0,2	0,0	0,2	-0,1	-0,1	0,0	-0,1	-	-0,0	-	0,0
21		0,1	-0,3	0,3	0,1	0,3	0,0	-0,0	0,0	-0,1	-	0,0	0,1	0,0
22	P	0,0	0,1	0,3	0,0	0,3	-0,4	-0,4	-0,3	-0,1	-	0,0	-	0,0
23	P	0,0	0,0	0,1	0,0	0,1	-0,1	-0,1	0,0	-0,1	-	0,0	-	-0,0
24	A	0,0	0,3	-0,1	-0,0	-0,0	-0,2	-0,2	0,0	-0,2	-	-0,0	-	-0,0
23 *I*	P	0,0	0,0	0,1	0,1	0,0	-0,1	-0,1	0,1	-0,2	-	-0,0	-	0,0
II	P	0,0	0,2	-0,0	-0,0	-0,0	-0,1	-0,1	-0,0	-0,1	-	0,0	-	-0,0
III	P	-0,0	-0,1	0,2	0,0	0,2	-0,2	-0,2	-0,0	-0,1	-	0,0	-	0,0
IV	P	0,0	-0,1	-0,1	-0,0	-0,1	0,2	0,3	-0,0	0,3	-	-0,0	-	-0,0
24 *I*	P	-0,0	0,1	0,0	0,0	-0,0	-0,1	-0,2	0,0	-0,2	-	-0,0	-	0,0
II	A	0,0	0,2	-0,1	-0,0	-0,0	-0,1	-0,0	0,0	-0,0	-	0,0	-	-0,0

Véanse notas al final del capítulo.

Millones de euros

		Total	Efectivo y depósitos				Valores representativos de deuda			Prés-tamos	Partici-paciones en el capital y en fondos de in-versión	Sistemas de segu-ros, de pensiones y de ga-rantías estan-darizadas	Deri-vados finan-cieros	Otras cuentas pendien-tes de cobro	Pro memoria: Activos financie-ros frente a Adminstra-ciones Públicas
			Total	Depósitos en el Banco de España	Resto depósi-tos transfe-ribles	Otros depó-sitos	Total	A corto plazo	A largo plazo						
		11+12+13 1=2+6+9+10+	2=3+4+5	3	4	5	6=7+8	7	8	9	10	11	12	13	14
08		-789	-1 167	0	-949	-218	5	-	5	83	96	-	-7	201	325
09		-1 618	-1 364	-0	-1 256	-109	5	-	5	112	-16	-	1	-356	-222
10		-2 213	-1 976	-1	-1 221	-753	5	-	5	59	-161	-	20	-160	-42
11		-3 395	-3 232	-3	-2 249	-980	5	-	5	-22	-24	-	39	-160	-138
12		1 102	817	-1	640	178	0	-	0	172	26	-	65	23	14
13		2 227	1 791	0	1 003	788	-0	-	-0	48	-21	-	79	329	338
14		1 946	1 310	0	1 061	249	-0	-	-0	-58	10	-	-	684	217
15		1 640	1 434	0	1 898	-464	-0	-	-0	-6	16	-	2	194	11
16		3 998	3 741	-1	3 779	-37	2	-0	2	19	49	-	14	173	-28
17		4 721	4 118	-0	4 365	-247	-4	-	-4	29	44	-	14	520	118
18		3 484	3 356	-0	3 640	-285	2	-	2	-13	53	-	8	79	-104
19		952	772	0	993	-220	1	-	1	45	12	-	8	114	-261
20		2 557	3 003	281	3 421	-699	12	-	12	-15	28	-	8	-477	94
21		4 150	2 381	68	3 424	-1 112	-1	-	-1	34	2	-	8	1 726	682
22	P	4 434	3 568	-41	-371	3 981	27	1	25	20	30	-	8	782	204
23	P	1 857	1 313	-80	643	750	27	34	-7	45	-8	-	-	480	76
24	A	-798	-359	-139	-320	100	-25	-19	-6	-28	-1	-	-	-385	-192
23 *I*	P	1 220	-374	-35	-757	418	57	49	8	190	10	-	-	1 337	751
II	P	-408	-766	-115	-1 213	562	-0	7	-7	574	-12	-	-	-204	-322
III	P	2 942	3 174	107	2 738	329	-19	-16	-4	125	4	-	-	-342	256
IV	P	-1 897	-720	-37	-125	-559	-10	-6	-4	-844	-10	-	-	-312	-609
24 *I*	P	131	-733	-7	-633	-93	-14	-16	2	181	3	-	-	695	505
II	A	-929	374	-132	313	194	-11	-3	-8	-209	-4	-	-	-1 080	-698

Véanse notas al final del capítulo.

14 CORPORACIONES LOCALES

14.6 Deuda según el Protocolo de Déficit Excesivo (PDE). Resumen general

Datos referidos a Junio de 2024

Millones de euros

	Serie en cuadro y columna/ *Time series in table and column*	Total	Valores representativos de deuda/*Debt securities*			Préstamos/*loans*								
			Total	Corto plazo / *Short-term*	Largo plazo/ *Long-term*	Total	Instituciones financieras residentes / *Resident financial institutions*				Resto del mundo/ *Rest of the world*	Fondo de Financiación a Corporaciones Locales/ *Fund for the Financing of Local Governments (FFCCLL)*	Asociaciones Público-Privadas (APPs)/ *Public--Private Partnerships (PPPs)*	
							Total	Del cual: factoring sin recurso	Corto plazo /*Short-term*	Largo plazo /*Long-term*				
	1	2=3+6	3=4+5	4	5	+12+13 6=7+11	7=9+10	8	9	10	11	*12*	13	
TOTAL	**14.8/1**	**23 524**	**335**	**-**	**335**	**23 189**	**14 665**	**339**	**881**	**13 785**	**1 591**	**6 197**	**735**	**TOTAL**
1. Ayuntamientos	14.8/3	18 633	335	-	335	18 298	10 762	226	288	10 474	869	6 196	470	1. Municipalities
Capitales de provincia	14.8/4	7 663	335	-	335	7 328	5 211	68	70	5 141	861	855	400	Provincial capitals
Más de 300.000 habitantes	14.9/1	5 298	335	-	335	4 963	3 676	35	36	3 639	861	65	361	More than 300.000 inhab.
Alicante	14.9/2	24	-	-	-	24	21	2	2	19	-	-	3	Alicante
Barcelona	14.9/3	1 323	35	-	35	1 288	562	2	2	559	726	-	-	Barcelona
Bilbao	14.9/4	31	-	-	-	31	8	-	0	8	-	-	23	Bilbao
Córdoba	14.9/5	175	-	-	-	175	175	7	7	168	-	-	-	Córdoba
Madrid	14.9/6	1 935	300	-	300	1 635	1 488	14	14	1 474	85	-	62	Madrid
Málaga	14.9/7	238	-	-	-	238	238	-	0	238	-	-	-	Málaga
Murcia	14.9/8	269	-	-	-	269	119	2	4	115	-	2	148	Murcia
Palma	14.9/9	125	-	-	-	125	118	4	4	115	-	6	-	Palma
Las Palmas	14.9/10	2	-	-	-	2	2	2	2	-	-	-	-	Las Palmas
Sevilla	14.9/11	278	-	-	-	278	248	1	1	247	30	-	-	Sevilla
València	14.9/12	169	-	-	-	169	161	-	0	161	8	-	-	Valencia
Valladolid	14.9/13	146	-	-	-	146	146	1	1	145	-	-	-	Valladolid
Zaragoza	14.9/14	584	-	-	-	584	390	-	0	390	13	57	124	Zaragoza
Resto de capitales de provincia	14.8/7	2 365	-	-	-	2 365	1 536	33	34	1 502	-	790	39	Other provincial capitals
No capitales de provincia	14.8/8	10 969	-	-	-	10 969	5 551	158	217	5 333	8	5 341	70	Non provincial capitals
2. Diputaciones, Consejos y Cabildos Insulares	14.8/9	4 632	-	-	-	4 632	3 645	112	591	3 054	722	-	265	2. Provincial Governments
Diputaciones de Régimen Común	14.8/10	1 020	-	-	-	1 020	974	10	378	596	-	-	46	Ordinary regime
Diputaciones Forales del País Vasco	14.8/11	3 233	-	-	-	3 233	2 478	37	157	2 322	722	-	32	Specific Status
Consejos y Cabildos Insulares	14.8/12	380	-	-	-	380	192	65	56	136	-	-	187	Island Authorities
3. Ciudades Autónomas	14.8/13	259	-	-	-	259	259	2	2	257	-	0	-	Autonomous cities
PRO MEMORIA: EMPRESAS PÚBLICAS NO INCLUIDAS EN EL SECTOR AAPP	**-**	**2 219**	**130**	**-**	**130**	**2 089**	**1 688**	**42**	**55**	**1 633**	**401**	**-**	**-**	**MEMORANDUM ITEM: PUBLIC ENTERPRISES NOT INCLUDED WITHIN THE GENERAL GOVERNMENT**

June 2024 data

EUR millions

14.6 Debt according to the Excessive Deficit Procedure (EDP). General Summary

14 LOCAL GOVERNMENTS

Nota: El Fondo de Financiación a Corporaciones Locales ha asumido la deuda a diciembre de 2014 del antiguo Fondo para la Financiación del Pago a Proveedores (FFPP)./ *Note: The Fund for the Financing of Local Governments has assumed the outstanding debt of the former FFPP fund until december 2014.*

14.7 Deuda según el Protocolo de Déficit Excesivo (PDE) por instrumentos

Millones de euros y porcentajes

		Total		Efectivo y depósitos	Valores representativos de deuda (a)			Préstamos			Pro memoria: Deuda según el PDE en poder de otras Administraciones Públicas			Pro memoria: Avales concedidos
			Porcentajes del PIB pm		Total	A corto plazo	A largo plazo	Total	A corto plazo	A largo plazo	Total	Fondo de Financiacion a Corporaciones Locales (FFCCLL)	Resto	
		1=3+4+7	2	3	4=5+6	5	6	7=8+9	8	9	10=11+12	11	12	13
06		27 534	2,7	-	2 461	-	2 461	25 073	1 406	23 666	-	...	-	421
07		29 385	2,7	-	2 593	-	2 593	26 792	1 703	25 089	-	...	-	476
08		31 775	2,9	-	2 579	-	2 579	29 196	2 852	26 345	-	...	-	1 012
09		34 700	3,2	-	2 440	-	2 440	32 261	2 393	29 868	-	...	-	1 023
10		35 453	3,3	-	2 326	-	2 326	33 127	1 572	31 555	-	...	-	1 150
11		36 819	3,4	-	1 904	-	1 904	34 915	1 593	33 322	-	...	-	1 204
12		44 003	4,2	-	1 530	-	1 530	42 473	1 561	40 912	9 435	9 435	-	1 061
13		42 109	4,1	-	1 398	-	1 398	40 711	1 315	39 396	10 912	10 912	-	955
14		38 329	3,7	-	1 158	-	1 158	37 171	1 210	35 960	7 536	7 536	-	761
15		35 109	3,2	-	1 158	-	1 158	33 951	1 033	32 917	7 374	7 374	-	660
16		32 197	2,9	-	1 158	-	1 158	31 038	750	30 289	7 167	7 167	-	868
17		29 034	2,5	-	993	-	993	28 041	436	27 605	6 918	6 918	-	1 797
18		25 780	2,1	-	859	-	859	24 921	518	24 403	6 587	6 587	-	487
19		23 231	1,9	-	806	-	806	22 425	609	21 816	6 308	6 308	-	434
20		21 953	1,9	-	806	-	806	21 146	351	20 795	6 312	6 312	-	563
21		22 780	1,8	-	606	-	606	22 173	311	21 862	6 176	6 176	-	538
22	P	23 050	1,7	-	385	-	385	22 665	501	22 164	6 252	6 252	-	471
22 *III*	P	22 817	1,7	-	606	-	606	22 211	755	21 456	6 381	6 381	-	683
IV	P	23 050	1,7	-	385	-	385	22 665	501	22 164	6 252	6 252	-	471
23 *I*	P	23 063	1,6	-	385	-	385	22 678	593	22 085	6 212	6 212	-	489
II	P	23 745	1,6	-	385	-	385	23 360	1 128	22 232	6 395	6 395	-	518
III	P	23 255	1,6	-	385	-	385	22 870	878	21 992	6 388	6 388	-	592
IV	P	23 310	1,6	-	335	-	335	22 975	480	22 495	6 298	6 298	-	373
24 *I*	P	23 137	1,5	-	335	-	335	22 802	652	22 150	6 258	6 258	-	414
II	A	23 524	1,5	-	335	-	335	23 189	881	22 308	6 197	6 197	-	517

Nota: El Fondo de Financiación a Corporaciones Locales ha asumido la deuda, a diciembre de 2014, del Fondo para la Financiación del Pago a Proveedores (FFPP).
Véanse notas al final del capítulo.

14.8 Deuda según el Protocolo de Déficit Excesivo (PDE) por tipos de Corporaciones Locales (a)

Millones de euros y porcentajes

		Total		Ayuntamientos, mancomunidades y agrupaciones inframunicipales						Diputaciones, Consejos y Cabildos Insulares				Ciudades Autónomas
			Porcentajes del PIB pm	Total	Capitales de provincia: Total	Capitales de provincia: Con más de 500.000 habitantes	Capitales de provincia: Con más de 300.000 y menos de 500.000 habit.	Capitales de provincia: Resto capitales	No capitales de Provincia	Total	Diputaciones de Régimen Común	Diputaciones Forales País Vasco	Consejos y Cabildos Insulares	
		+18 1=3+14	2	3=4+8	4=5+6+7	5	6	7	8	+12 9=10+11	10	11	12	13
06		27 534	2,7	22 141	11 334	8 154	-	3 179	10 807	5 279	3 110	1 281	888	114
07		29 385	2,7	23 874	12 278	9 192	932	2 155	11 596	5 392	3 147	1 318	927	118
08		31 775	2,9	26 058	13 313	9 984	966	2 363	12 745	5 581	3 156	1 508	918	136
09		34 700	3,2	28 732	14 332	10 361	1 249	2 722	14 400	5 669	3 248	1 472	949	299
10		35 453	3,3	28 925	14 451	10 490	1 196	2 765	14 475	6 211	3 403	1 807	1 001	316
11		36 819	3,4	28 976	14 534	10 615	1 181	2 739	14 441	7 523	3 585	3 045	893	320
12		44 003	4,2	36 373	16 436	11 999	1 338	3 099	19 937	7 257	3 351	3 016	889	374
13		42 109	4,1	34 837	15 829	11 019	1 295	3 515	19 008	6 924	2 865	3 261	798	348
14		38 329	3,7	31 776	14 226	9 616	1 214	3 396	17 550	6 230	2 315	3 232	683	323
15		35 109	3,2	29 061	12 730	8 332	1 038	3 360	16 330	5 750	1 838	3 306	606	299
16		32 197	2,9	26 351	11 524	7 202	1 107	3 215	14 826	5 559	1 489	3 409	660	288
17		29 034	2,5	23 726	10 400	6 510	1 009	2 881	13 326	5 078	1 228	3 197	653	230
18		25 780	2,1	21 055	9 084	5 581	838	2 665	11 971	4 472	953	2 995	524	252
19		23 231	1,9	19 098	8 014	4 741	756	2 517	11 084	3 876	730	2 782	364	258
20		21 953	1,9	17 752	7 493	4 297	745	2 452	10 258	3 946	598	3 012	336	255
21		22 780	1,8	18 054	7 256	4 082	799	2 374	10 798	4 452	649	3 365	438	274
22	P	23 050	1,7	18 443	7 364	4 202	813	2 349	11 079	4 342	649	3 285	408	265
22 *III*	P	22 817	1,7	18 149	7 378	4 271	766	2 341	10 771	4 440	1 040	2 892	507	228
IV	P	23 050	1,7	18 443	7 364	4 202	813	2 349	11 079	4 342	649	3 285	408	265
23 *I*	P	23 063	1,6	18 516	7 515	4 400	782	2 332	11 002	4 297	809	3 084	404	250
II	P	23 745	1,6	18 686	7 493	4 361	774	2 358	11 193	4 819	1 019	3 394	406	240
III	P	23 255	1,6	18 504	7 404	4 334	753	2 317	11 099	4 520	1 027	3 089	404	231
IV	P	23 310	1,6	18 923	7 755	4 550	802	2 403	11 168	4 086	660	3 036	389	302
24 *I*	P	23 137	1,5	18 632	7 656	4 506	792	2 359	10 976	4 261	920	2 964	377	244
II	A	23 524	1,5	18 633	7 663	4 527	772	2 365	10 969	4 632	1 020	3 233	380	259

Véanse notas al final del capítulo.

14.9 Deuda según el Protocolo de Déficit Excesivo (PDE) Ayuntamientos con más de 300.000 habitantes (a).Importes

Millones de euros

		Total ayuntamientos con más de 300.000 habitantes 1	Alicante 2	Barcelona 3	Bilbao 4	Córdoba 5	Madrid 6	Málaga 7	Murcia 8	Palma 9	Las Palmas 10	Sevilla 11	València 12	Valladolid 13	Zaragoza 14
06		8 154	-	1 061	-	-	5 040	489	-	-	-	366	716	-	482
07		10 124	126	928	23	212	6 039	529	206	125	92	384	737	148	574
08		10 949	122	770	11	245	6 682	618	216	124	99	422	802	148	690
09		11 610	165	753	7	313	6 762	738	259	222	115	522	835	168	752
10		11 686	153	1 202	3	316	6 453	743	201	198	102	454	890	223	748
11		11 796	151	1 090	1	317	6 674	755	194	214	99	452	886	205	757
12		13 337	177	1 178	2	300	7 733	748	224	331	124	482	977	180	882
13		12 315	149	1 110	2	288	7 036	701	196	377	128	439	872	156	861
14		10 830	147	978	9	265	5 936	638	180	376	108	443	804	129	817
15		9 370	119	836	8	238	4 767	595	165	316	63	394	711	129	1 028
16		8 309	92	840	1	222	3 868	542	316	318	49	347	656	108	949
17		7 519	84	839	2	199	3 424	480	309	318	0	321	552	97	894
18		6 419	25	837	4	163	2 762	408	330	218	0	279	439	98	855
19		5 497	25	782	13	145	2 233	348	291	182	1	306	367	99	706
20		5 042	1	801	22	145	1 950	317	290	179	1	237	290	107	701
21		4 881	0	951	28	176	1 680	284	267	180	2	233	269	145	666
22	P	5 015	0	1 117	31	183	1 738	267	250	185	1	216	235	162	629
22 *III*	P	5 037	0	916	30	168	1 983	274	253	178	1	228	243	136	627
IV	P	5 015	0	1 117	31	183	1 738	267	250	185	1	216	235	162	629
23 *I*	P	5 182	0	1 118	31	180	1 920	272	241	168	1	251	221	162	618
II	P	5 135	0	1 155	31	175	1 886	261	253	156	3	242	206	157	611
III	P	5 087	0	1 158	31	167	1 888	255	251	154	1	234	198	150	601
IV	P	5 352	23	1 333	30	183	1 960	228	269	140	1	239	186	157	603
24 *I*	P	5 298	23	1 325	30	177	1 949	222	274	135	1	229	179	152	601
II	A	5 298	24	1 323	31	175	1 935	238	269	125	2	278	169	146	584

Véanse notas al final del capítulo.

NOTAS A LOS CUADROS DEL CAPÍTULO 14. CORPORACIONES LOCALES

Cuadro 14.1
a. Pasivos emitidos por las Corporaciones Locales en poder de otras Corporaciones Locales, otras cuentas pendientes de pago y ajustes por diferencias entre el valor de mercado y el valor nominal de los pasivos, la contracción de pasivos por acciones y otras participaciones (PF.5), así como otros ajustes como consecuencia de reclasificaciones de unidades institucionales y otras revisiones de información.
b. El PIB a precios de mercado se ha elaborado a partir de la serie oficial de la CNE trimestral que publica el INE agregando los últimos cuatro trimestres para cada fecha de referencia.

Cuadro 14.2
Nota: Los porcentajes de los trimestres se calculan: 1) cuando se dispone del PIB de los cuatro trimestres del año en cuestión se toma como referencia el PIB del año; 2) cuando no se dispone del PIB de los cuatro trimestres del año en cuestión se toma como referencia el PIB anual que resulta de agregar el PIB trimestral de los últimos cuatro trimestres.
Véanse notas al cuadro 14.1.

Cuadro 14.3
a. Variaciones anuales de la columna 9 del cuadro 14.1.
b. Un signo positivo significa que el concepto correspondiente contribuye a incrementar la deuda; un signo negativo, que contribuye a disminuirla.
c. Columna detallada en el cuadro 14.5.
d. Incluye efectos como los producidos por reclasificación de unidades institucionales o instrumentos financieros.
e. Incluye los ajustes por los intereses devengados menos los intereses pagados, por primas de emisión o de amortización, por la diferencia entre el nominal emitido y el efectivo captado en las emisiones a descuento, por pérdidas o ganancias de capital realizadas en la amortización anticipada de pasivos y la contracción de pasivos por acciones y otras participaciones (PF 5).

Cuadro 14.4
Véanse notas al cuadro 14.3

Cuadro 14.7
a. El detalle de las emisiones en euros y en monedas distintas del euro se puede consultar en el capítulo 21, cuadro 18.

Cuadro 14.8
a. Se clasifican como Corporaciones Locales los Ayuntamientos, las Diputaciones de régimen común, las Diputaciones forales, los Consejos y Cabildos Insulares y las agrupaciones supramunicipales e inframunicipales, y aquellos organismos y empresas dependientes de las Corporaciones Locales que se clasifican como Administraciones Públicas.
b. El PIB a precios de mercado se ha elaborado a partir de la serie oficial de la CNE trimestral que publica el INE agregando los últimos cuatro trimestres para cada fecha de referencia.

CAPÍTULO 15 SOCIEDADES NO FINANCIERAS: SÍNTESIS DE LA INFORMACIÓN RECOPILADA POR LA CENTRAL DE BALANCES

15 SOCIEDADES NO FINANCIERAS: Síntesis de la información recopilada por la Central de Balances

15.A Total sociedades no financieras existentes en España y empresas disponibles en las bases de datos de la Central de Balances.

Datos referidos a Diciembre de 2022 (Actualización Noviembre 2024)

Número de empresas

	TOTAL		Empresas con menos de 50 empleados			Empresas con más de 50 empleados					Promemoria
	Total población según directorio INE	Central de Balances Integrada CBI	Total población según directorio INE	Colaboradoras con la Central de Balances Anual CBA	Base de datos elaborada a partir de Registros Mercantiles CBBE/RM	Total población según directorio INE	Colaboradoras con la Central de Balances Anual CBA	Base de datos elaborada a partir de Registros Mercantiles CBBE/RM		Colaboradoras con la Central de Balances Trimestral CBT	Colaboradoras con la Central de Balances Anual CBA
								de 50 a 250	más de 250		
	1	2=4+5+7+8+9	3	4	5	6	7	8	9	10	11=4+7
A) RAMAS DE ACTIVIDAD											
TOTAL	1 291 733	869 985	1 268 388	6 571	848 621	23 345	5 181	9 010	602	997	11 752
A. Agricultura, ganadería, silvicultura y pesca	...	27 874	...	211	27 315	...	104	227	17	10	315
B. Industrias extractivas	1 803	1 608	1 748	25	1 545	55	14	24	-	1	39
C. Industria manufacturera	102 684	72 037	97 117	1 222	67 001	5 567	1 421	2 284	109	236	2 643
D. Suministro de energía eléctrica, gas, vapor y aire acondicionado	13 475	17 249	13 390	93	17 101	85	50	5	-	53	143
E. Suministro de agua, actividades de saneamiento, gestión de residuos y descontaminación	3 656	2 514	3 367	56	2 270	289	115	67	6	30	171
F. Construcción	194 902	131 378	193 314	755	129 414	1 588	345	835	29	66	1 100
G. Comercio al por mayor y al por menor; reparación de vehículos de motor y motocicletas	278 184	177 537	274 266	1 166	173 739	3 918	925	1 625	82	147	2 091
H. Transporte y almacenamiento	49 279	28 711	47 736	383	27 326	1 543	333	623	46	98	716
I. Hostelería	102 857	55 786	101 225	372	54 640	1 632	257	502	15	40	629
J. Información y comunicaciones	40 001	30 307	38 565	293	29 145	1 436	322	493	54	69	615
K. Actividades de las sociedades holding	3 728	5 402	3 728	288	5 112	-	2	-	-	...	290
L. Actividades inmobiliarias	134 146	109 272	134 038	331	108 879	108	27	33	2	31	358
M. Actividades profesionales, científicas y técnicas	152 872	107 361	151 131	593	105 700	1 741	409	600	59	94	1 002
N. Actividades administrativas y servicios auxiliares	91 639	35 112	89 627	343	33 511	2 012	445	712	101	57	788
P. Educación	29 961	14 343	28 470	98	13 816	1 491	100	317	12	...	198
Q. Actividades sanitarias y de servicios sociales	34 930	22 891	33 685	173	22 039	1 245	206	421	52	...	379
R. Actividades artísticas, recreativas y de entretenimiento	30 299	16 856	29 840	105	16 555	459	59	131	6	...	164
S. Otros servicios	27 317	13 747	27 141	64	13 513	176	47	111	12	65	111
B) TAMAÑOS (sólo criterio empleo)											
Grandes y medianas	23 345	14 793	-	-	-	23 345	5 181	9 010	602	997	5 181
Grandes	...	2 149	-	-	-	...	1 547	-	602	760	1 547
Medianas (de 50 a 250 empleados)	...	12 644	-	-	-	...	3 634	9 010	-	237	3 634
Pequeñas (< 50 empleados)	1 268 388	855 192	1 268 388	6 571	848 621	-	-	-	-	-	6 571

15 SOCIEDADES NO FINANCIERAS: Síntesis de la información recopilada por la Central de Balances

15.B Total empleados en las sociedades no financieras existentes en España y en las empresas disponibles en las bases de datos de la Central de Balances.

Datos referidos a Diciembre de 2022 (Actualización Noviembre 2024)

Número de empleados

	TOTAL		Empresas con menos de 50 empleados			Empresas con más de 50 empleados					Promemoria
	Total población según directorio INE	Central de Balances Integrada CBI	Total población según directorio INE	Colaboradoras con la Central de Balances Anual CBA	Base de datos elaborada a partir de Registros Mercantiles CBBE/RM	Total población según directorio INE	Colaboradoras con la Central de Balances Anual CBA	Base de datos elaborada a partir de Registros Mercantiles CBBE/RM		Colaboradoras con la Central de Balances Trimestral CBT	Colaboradoras con la Central de Balances Anual CBA
								de 50 a 250	más de 250		
	1	2=4+5+7+8+9	3	4	5	6	7	8	9	10	11=4+7
A) RAMAS DE ACTIVIDAD											
TOTAL	10 378 506	7 148 392	4 440 066	156 468	2 868 012	5 938 440	3 073 683	845 135	205 094	910 126	3 230 151
A. Agricultura, ganadería, silvicultura y pesca	...	152 159	...	4 994	95 034	...	25 002	21 499	5 630	823	29 996
B. Industrias extractivas	18 429	13 718	10 627	364	8 183	7 802	2 697	2 474	-	-	3 061
C. Industria manufacturera	1 826 877	1 259 923	723 661	35 899	463 125	1 103 216	510 603	214 592	35 704	149 581	546 502
D. Suministro de energía eléctrica, gas, vapor y aire acondicionado	38 207	28 506	11 461	522	6 666	26 746	20 965	353	-	17 348	21 487
E. Suministro de agua, actividades de saneamiento, gestión de residuos y descontaminación	139 586	130 325	22 732	1 591	12 853	116 854	106 657	7 002	2 222	36 457	108 248
F. Construcción	857 354	596 009	625 058	17 347	393 621	232 296	101 155	74 644	9 242	36 199	118 502
G. Comercio al por mayor y al por menor; reparación de vehículos de motor y motocicletas	2 129 543	1 600 487	918 875	30 133	685 076	1 210 668	712 904	144 781	27 593	295 466	743 037
H. Transporte y almacenamiento	693 607	490 636	267 869	10 278	163 440	425 738	241 676	59 043	16 199	136 892	251 954
I. Hostelería	843 918	470 858	462 176	10 189	268 688	381 742	144 027	42 964	4 990	36 829	154 216
J. Información y comunicaciones	556 600	369 965	156 593	7 347	95 543	400 007	199 856	48 966	18 253	77 526	207 203
K. Actividades de las sociedades holding	3 551	4 573	3 551	464	3 936	-	173	-	-	...	637
L. Actividades inmobiliarias	129 111	89 025	111 595	1 689	75 502	17 516	7 779	3 436	619	1 039	9 468
M. Actividades profesionales, científicas y técnicas	935 562	473 065	376 602	13 861	234 794	558 960	146 200	57 666	20 544	37 501	160 061
N. Actividades administrativas y servicios auxiliares	1 063 142	880 801	242 598	9 173	118 006	820 544	644 507	73 783	35 332	68 812	653 680
P. Educación	346 783	124 394	150 967	2 831	58 290	195 816	28 066	30 805	4 402	...	30 897
Q. Actividades sanitarias y de servicios sociales	510 950	309 176	170 462	5 420	94 470	340 488	148 819	41 849	18 618	...	154 239
R. Actividades artísticas, recreativas y de entretenimiento	166 462	76 248	101 490	2 662	46 589	64 972	13 687	11 338	1 972	...	16 349
S. Otros servicios	118 824	78 525	83 749	1 704	44 196	35 075	18 910	9 941	3 774	15 653	20 614
B) TAMAÑOS (sólo criterio empleo)											
Grandes y medianas	5 938 440	4 123 912	-	-	-	5 938 440	3 073 683	845 135	205 094	910 126	3 073 683
Grandes	...	2 879 617	-	-	-	...	2 674 523	-	205 094	891 763	2 674 523
Medianas (de 50 a 250 empleados)	...	1 244 295	-	-	-	...	399 160	845 135	-	18 363	399 160
Pequeñas (< 50 empleados)	4 440 066	3 024 480	4 440 066	156 468	2 868 012	-	-	-	-	-	156 468

15.C Balance, Cuenta de resultados y ratios. 2023

% y Ratios

	Bases de datos de la Central de Balances			
	C.B.I.	C.B.A.	C.B.B.	C.B.T.
	1	2	3	4
A. BALANCE (precios corrientes)				
1 Inmovilizado material neto	27,4	21,3	42,5	25,7
2 Del cual: Ajuste para valorar a precios corrientes	6,5	3,9	13,0	4,8
3 Inversiones en empresas del grupo y asociadas	40,5	52,3	11,2	51,2
4 A largo plazo	34,9	45,2	9,2	44,4
5 A corto plazo	5,6	7,1	2,0	6,9
6 Deudores comerciales y otras cuentas a cobrar	11,2	10,6	12,8	7,9
7 Efectivo y otros activos líquidos equivalentes	5,5	3,7	9,9	3,9
8 Resto de activos	15,4	12,1	23,5	11,3
9 Total Activo = Total Pasivo	100,0	100,0	100,0	100,0
10 Patrimonio neto	54,0	50,4	62,7	48,3
11 Deudas con coste financiero	29,5	33,5	19,6	36,1
12 A largo plazo	20,4	22,6	14,7	25,2
13 A corto plazo	9,1	10,8	4,9	10,9
14 Acreedores comerciales y otras cuentas a pagar	14,6	13,5	17,1	9,6
15 Resto de pasivos sin coste financiero	2,0	2,6	0,5	6,0
B. CUENTA DE RESULTADOS (Serie de tasas en cuadros 15.1 a 15.6)				
16 Valor de la producción	100,0	100,0	100,0	100,0
17 Del cual: Importe neto de la cifra de negocios y otros ingresos de explotación	146,7	149,9	140,9	154,1
18 Consumos intermedios	63,1	66,1	57,6	69,4
19 Del cual: Compras netas y trabajos realizados por otras empresas	40,1	43,4	34,2	45,5
20 Valor añadido bruto al coste de los factores	36,9	33,9	42,4	30,6
21 Gastos de personal	23,0	19,5	29,3	15,3
22 Resultado económico bruto de la explotación	13,9	14,4	13,1	15,3
23 Ingresos financieros	3,9	5,2	1,6	4,2
24 Gastos financieros	2,7	3,4	1,6	3,3
25 Amortizaciones netas y provisiones de explotación	4,9	5,5	3,7	5,9
26 Resultado ordinario neto	10,2	10,7	9,4	10,4
27 Resto de gastos e ingresos	1,5	2,7	-0,7	3,0
28 Impuesto sobre beneficios	1,4	0,9	2,2	1,0
29 Resultado del ejercicio	7,3	7,0	7,9	6,4
C. RATIOS SIGNIFICATIVAS (Detalle en cuadros 15.7 a 15.29)				
30 R.1 Rentabilidad ordinaria del activo neto	6,3	6,5	5,7	6,4
31 R.2 Intereses por financiación recibida sobre recursos ajenos con coste (operaciones vivas)	3,5	3,6	3,4	3,0
32 R.3 Rentabilidad ordinaria de los recursos propios	7,8	8,5	6,4	9,0
33 R.4 Diferencia rentabilidad - coste financiero (R.1 - R.2)	2,7	2,9	2,3	3,4
34 R.5 Margen sobre ventas (REB / INCN)	9,8	9,9	9,5	10,3
35 E.1 Endeudamiento: RAC/AN (precios corrientes; saldo final)	35,3	39,9	23,9	42,7
36 E.2 Endeudamiento: RAC/(REB + Ingresos financieros)	413,1	455,7	311,6	504,2
37 Carga financiera por intereses. Intereses por financiación recibida/(REB + Ingresos financieros)	15,0	16,8	10,6	15,7
38 FSI.1 Endeudamiento: Deuda/Fondos Propios	81,5	...	...	...
39 FSI.2 Rentabilidad de los recursos propios: EBIT/Fondos Propios	9,2	...	...	...

15 SOCIEDADES NO FINANCIERAS: Síntesis de la información recopilada por la Central de Balances

15.1 Cuenta de resultados. Principales rúbricas Total empresas. Base de datos integrada (CBI)

Tasas de variación interanual

	Valor de la producción (incluidas subvenciones)	Consumos intermedios (incluidos tributos)	Valor añadido bruto a coste de los factores	Gastos de personal			Resultado económico bruto de la explotación	Gastos financieros				Resultado ordinario neto (RON)	Resultado del ejercicio
				Total	Empleo	Remuneración media		Total	Variación debida a				
									Coste (tipo interés)	Financiación con coste	Otros gastos financieros		
	1	2	3	4	5	6	7	8	9	10	11	12	13
07	6,2	5,9	6,7	6,9	2,9	3,8	6,4	37,0	23,5	15,8	-2,3	4,4	2,0
08	-0,6	0,4	-2,5	4,7	1,5	3,2	-13,1	13,6	6,4	7,9	-0,7	-26,7	-54,1
09	-13,3	-15,6	-8,8	-4,6	-5,3	0,8	-16,8	-23,0	-24,3	0,7	0,6	-25,3	6,0
10	2,1	3,7	-0,6	-0,8	-1,0	0,3	-0,3	-7,1	-11,1	3,4	0,6	7,3	-12,5
11	1,9	4,2	-2,1	0,7	-0,4	1,1	-7,6	9,9	10,2	0,4	-0,7	-16,0	-27,1
12	-2,8	-1,9	-4,6	-2,7	-2,3	-0,4	-8,6	-1,0	3,4	-5,3	0,9	-27,3	-
13	-1,6	-1,4	-2,1	-1,4	-1,1	-0,3	-3,7	-5,4	-4,9	-1,4	0,9	3,4	-
14	2,4	1,9	3,3	2,8	2,8	-	4,5	-6,3	-4,0	-1,6	-0,7	10,5	-
15	3,4	1,3	7,5	4,3	5,4	-1,1	14,3	-10,7	-10,8	-0,8	0,9	31,0	-4,4
16	2,7	0,8	6,0	5,2	5,7	-0,5	7,4	-8,7	-10,5	0,3	1,5	16,3	33,5
17	6,7	7,2	5,8	6,4	6,4	-	4,7	-9,8	-8,0	0,1	-1,9	14,0	0,6
18	5,3	5,9	4,3	6,3	5,1	1,1	0,8	-4,9	-5,7	0,4	0,4	3,8	46,6
19	2,7	1,6	4,7	6,2	4,6	1,5	2,0	-2,0	-5,0	3,3	-0,3	5,6	-7,2
20	-12,6	-12,6	-12,6	-5,1	-5,5	0,4	-26,9	-3,4	-8,0	4,6	-	-42,5	-67,8
21	14,3	14,7	13,6	8,2	6,6	1,5	26,6	-1,1	-6,7	5,4	0,2	30,0	159,7
22	21,3	25,5	14,2	10,4	7,4	2,8	21,8	15,9	14,5	2,2	-0,8	38,9	24,2
23	1,6	-2,2	9,0	9,5	5,1	4,2	8,2	48,9	60,2	-10,4	-0,9	7,5	-5,9

15 SOCIEDADES NO FINANCIERAS: Síntesis de la información recopilada por la Central de Balances

15.2 Cuenta de resultados. Principales rúbricas Total empresas. Base de datos trimestral (CBT)

Tasas de variación interanual

	Valor de la producción (incluidas subvenciones)	Consumos intermedios (incluidos tributos)	Valor añadido bruto a coste de los factores	Gastos de personal			Resultado económico bruto de la explotación	Gastos financieros				Resultado ordinario neto (RON)	Resultado del ejercicio
				Total	Empleo	Remuneración media		Total	Variación debida a				
									Coste (tipo interés)	Financiación con coste	Otros gastos financieros		
	1	2	3	4	5	6	7	8	9	10	11	12	13
19 *II*	-0,3	0,8	-2,6	3,2	0,9	2,3	-8,0	-0,3	-4,1	5,1	-1,3	-6,0	59,4
III	-1,4	-2,6	1,1	3,3	1,1	2,2	-0,9	-5,1	-7,6	4,0	-1,5	-5,6	-37,5
IV	-1,2	-3,2	3,6	3,8	1,0	2,7	3,3	-6,0	-13,5	3,4	4,1	7,8	29,5
20 *I*	-10,4	-8,8	-13,9	0,1	-1,2	1,3	-28,9	-17,7	-15,7	-1,5	-0,5	-65,9	-98,3
II	-32,8	-33,4	-31,6	-9,2	-11,2	2,3	-54,3	-13,2	-14,3	-0,6	1,7	-81,5	-
III	-20,3	-19,9	-21,2	-4,4	-6,8	2,5	-36,9	6,3	3,5	3,9	-1,1	-66,8	-
IV	-15,7	-14,6	-18,0	-3,2	-5,3	2,2	-33,4	-15,7	-19,7	0,3	3,7	-29,7	-34,0
21 *I*	-5,5	-7,5	-1,1	-2,3	-2,6	0,3	0,8	-2,4	-7,6	5,0	0,2	12,6	-
II	29,2	31,6	24,4	6,7	7,7	-1,0	59,7	-12,9	-15,3	3,0	-0,6	-	-
III	18,1	19,7	14,8	3,1	3,8	-0,7	31,5	-8,5	-14,9	6,0	0,4	94,1	-
IV	25,9	30,1	16,5	6,0	3,4	2,6	32,1	9,7	5,6	12,5	-8,4	-10,2	-9,8
22 *I*	31,9	40,5	13,0	6,3	4,0	2,2	22,4	8,6	-3,3	12,4	-0,5	71,7	-
II	43,3	48,8	31,2	7,5	4,1	3,3	62,6	20,4	6,8	12,7	0,9	114,8	54,6
III	41,1	49,0	23,6	7,1	3,4	3,6	42,2	18,7	8,8	10,0	-0,1	99,3	21,9
IV	21,3	21,6	20,4	7,6	2,8	4,7	35,2	34,1	28,9	7,9	-2,7	58,1	1,9
23 *I*	8,8	3,9	22,4	9,6	2,9	6,6	38,1	36,4	47,9	-9,8	-1,7	82,0	8,7
II	-10,7	-15,1	0,4	9,8	2,7	6,9	-7,8	66,8	85,9	-13,7	-5,4	-21,4	-36,8
III	-9,2	-15,7	8,5	7,1	2,5	4,5	9,6	44,8	74,8	-27,2	-2,8	20,6	65,3
IV	-9,0	-10,7	-4,7	6,7	2,5	4,0	-15,6	23,2	48,1	-24,8	-0,1	-28,4	-66,7
24 *I*	-3,8	-6,2	1,9	5,2	2,1	3,1	-1,3	33,0	43,2	-9,4	-0,8	-6,3	30,0
II	5,7	4,0	9,4	4,5	2,0	2,4	14,3	13,9	17,8	-3,7	-0,2	23,4	52,0
III	-2,4	-1,2	-5,0	4,2	1,5	2,6	-12,2	0,2	-0,7	-1,2	2,1	-12,1	-15,5

15 SOCIEDADES NO FINANCIERAS: Síntesis de la información recopilada por la Central de Balances

15.3 Cuenta de resultados. Principales rúbricas Total empresas. Base de datos trimestral (CBT)

Trimestres acumulados (a) — *Tasas de variación interanual*

	Valor de la producción (incluidas subvenciones)	Consumos intermedios (incluidos tributos)	Valor añadido bruto a coste de los factores	Gastos de personal			Resultado económico bruto de la explotación	Gastos financieros				Resultado ordinario neto (RON)	Resultado del ejercicio
				Total	Empleo	Remuneración media		Total	Variación debida a				
									Coste (tipo interés)	Financiación con coste	Otros gastos financieros		
	1	2	3	4	5	6	7	8	9	10	11	12	13
10	8,7	11,8	3,2	-0,9	-1,6	0,7	7,0	1,5	-3,7	5,2	-	9,5	-11,7
11	6,9	10,9	-1,0	0,5	-0,2	0,6	-2,4	10,5	11,8	-0,2	-1,1	-8,8	-29,0
12	-0,5	0,9	-3,8	-2,1	-2,4	0,3	-5,3	-1,8	-1,6	-1,1	0,9	-15,5	-89,9
13	-5,7	-6,4	-4,2	-1,7	-2,1	0,4	-6,6	-0,7	0,2	-3,1	2,2	0,2	195,0
14	0,1	0,1	-	1,0	-0,5	1,5	-1,1	-8,2	-4,8	-1,9	-1,5	-19,5	111,9
15	-2,7	-6,4	5,6	2,2	1,4	0,8	9,5	-8,7	-8,7	-0,9	0,9	18,1	-54,5
16	-0,6	-2,8	4,0	0,9	1,5	-0,6	7,4	-11,7	-9,9	-1,1	-0,7	19,2	163,0
17	5,9	8,7	0,6	2,8	2,5	0,3	-1,6	-9,5	-10,6	1,0	0,1	4,3	-20,4
18	5,2	6,6	2,2	3,2	1,3	1,9	1,2	-5,0	-5,3	-0,2	0,5	8,1	89,1
19	-	-0,6	1,4	3,3	0,9	2,4	-0,5	-5,8	-9,4	3,3	0,3	1,5	-12,8
20	-19,8	-19,1	-21,2	-4,2	-6,2	2,1	-38,5	-10,4	-11,8	0,5	0,9	-56,5	-80,6
21	16,0	17,4	13,2	3,3	3,0	0,3	28,5	-3,4	-8,2	6,5	-1,7	31,7	-
22	33,7	38,8	22,1	7,1	3,6	3,5	40,6	21,4	11,4	10,6	-0,6	82,4	35,4
23	-5,5	-9,8	5,9	8,3	2,6	5,5	3,6	40,7	61,6	-18,7	-2,2	-1,1	-30,0
22 *IV*	33,7	38,8	22,1	7,1	3,6	3,5	40,6	21,4	11,4	10,6	-0,6	82,4	35,4
23 *I*	8,8	3,9	22,4	9,6	2,9	6,6	38,1	36,4	47,9	-9,8	-1,7	82,0	8,7
II	-1,6	-6,1	10,4	9,7	2,8	6,8	11,1	51,9	66,8	-11,4	-3,5	8,6	-24,1
III	-4,3	-9,5	9,7	8,9	2,7	6,0	10,5	49,2	69,0	-16,6	-3,2	13,1	-1,3
IV	-5,5	-9,8	5,9	8,3	2,6	5,5	3,6	40,7	61,6	-18,7	-2,2	-1,1	-30,0
24 *I*	-3,8	-6,2	1,9	5,2	2,1	3,1	-1,3	33,0	43,2	-9,4	-0,8	-6,3	30,0
II	0,7	-1,4	5,5	4,8	2,1	2,7	6,2	22,4	29,3	-6,5	-0,4	8,8	42,9
III	-0,3	-1,3	2,0	4,6	1,9	2,7	-0,4	14,5	18,2	-4,3	0,6	0,7	19,1

Véanse notas al final del capítulo.

15 SOCIEDADES NO FINANCIERAS: Síntesis de la información recopilada por la Central de Balances

15.4 Cuenta de resultados. Principales rúbricas Sector industria. Base de datos integrada (CBI)

Tasas de variación interanual

	Valor de la producción (incluidas subvenciones)	Consumos intermedios (incluidos tributos)	Valor añadido bruto a coste de los factores	Gastos de personal			Resultado económico bruto de la explotación	Gastos financieros				Resultado ordinario neto (RON)	Resultado del ejercicio
				Total	Empleo	Remuneración media		Total	Variación debida a				
									Coste (tipo interés)	Financiación con coste	Otros gastos financieros		
	1	2	3	4	5	6	7	8	9	10	11	12	13
07	8,5	8,9	7,0	4,5	1,0	3,5	11,0	33,8	14,0	19,9	-0,1	10,9	-6,4
08	-2,6	-1,2	-7,4	2,9	-0,7	3,7	-21,9	2,7	-3,1	8,5	-2,7	-35,0	-71,1
09	-21,0	-22,6	-16,0	-7,7	-8,0	0,3	-31,9	-25,8	-25,0	-1,4	0,6	-52,9	-81,6
10	9,5	11,2	4,3	-1,3	-2,6	1,3	18,3	-8,6	-7,5	-0,3	-0,8	66,4	-
11	7,4	10,2	-1,6	1,3	-0,6	1,9	-7,7	8,8	5,9	1,5	1,4	-5,9	49,7
12	-0,9	0,1	-4,8	-2,0	-2,6	0,6	-10,8	-3,3	1,6	-4,3	-0,6	-19,2	-76,4
13	-1,1	-1,0	-1,5	-0,8	-1,1	0,3	-3,1	-5,6	-5,5	0,2	-0,3	-7,5	11,0
14	2,0	1,3	4,8	2,2	1,9	0,3	10,9	-3,4	2,8	-6,6	0,4	21,2	-
15	1,5	-1,1	11,1	3,1	3,9	-0,8	28,0	-14,1	-12,8	-1,9	0,6	43,5	-33,8
16	1,1	-0,3	5,6	4,7	4,2	0,5	7,1	-12,6	-10,5	-2,3	0,2	13,5	39,9
17	7,7	8,6	4,7	4,9	4,2	0,7	4,5	-3,2	-1,4	-0,4	-1,4	5,8	7,8
18	4,8	5,5	2,4	4,8	3,6	1,1	-1,2	-5,7	-7,1	0,8	0,6	-4,0	-1,3
19	-0,4	-0,9	1,3	4,3	2,9	1,3	-3,5	-3,0	-0,4	-1,1	-1,5	-6,6	-11,4
20	-13,5	-14,5	-10,5	-3,7	-3,6	-	-22,4	-6,2	-11,7	5,0	0,5	-35,5	-26,8
21	17,0	18,5	12,3	5,1	4,1	1,0	27,4	4,0	1,7	2,1	0,2	37,3	34,7
22	23,0	27,2	9,9	7,4	4,4	2,9	13,9	19,6	10,4	9,0	0,2	22,6	-1,2
23	-2,3	-4,7	7,4	7,5	3,2	4,2	7,3	82,0	85,9	-2,4	-1,5	7,2	8,9

15 SOCIEDADES NO FINANCIERAS: Síntesis de la información recopilada por la Central de Balances

15.5 Cuenta de resultados. Principales rúbricas Sector industria. Base de datos trimestral (CBT)

Tasas de variación interanual

	Valor de la producción (incluidas subvenciones)	Consumos intermedios (incluidos tributos)	Valor añadido bruto a coste de los factores	Gastos de personal			Resultado económico bruto de la explotación	Gastos financieros				Resultado ordinario neto (RON)	Resultado del ejercicio
				Total	Empleo	Remuneración media		Total	Variación debida a				
									Coste (tipo interés)	Financiación con coste	Otros gastos financieros		
	1	2	3	4	5	6	7	8	9	10	11	12	13
19 *II*	-4,0	-1,4	-16,5	1,4	-1,1	2,5	-33,2	-7,9	7,0	-9,7	-5,2	-45,1	-55,9
III	-6,0	-4,3	-15,4	1,9	0,3	1,6	-33,3	-14,5	9,6	-13,3	-10,8	-36,3	-11,7
IV	-4,9	-5,6	-0,9	4,6	0,3	4,3	-7,8	8,1	24,6	-13,1	-3,4	1,7	17,4
20 *I*	-15,8	-12,5	-33,0	-1,8	-4,0	2,3	-71,8	-9,9	-10,3	-1,2	1,6	-	-
II	-45,1	-45,6	-42,1	-10,7	-10,6	-0,1	-84,7	-30,5	-37,1	5,6	1,0	-	-
III	-21,8	-22,9	-15,1	-1,5	-4,3	2,8	-35,4	-0,7	-11,5	11,7	-0,9	-	-99,8
IV	-17,0	-17,1	-16,6	0,5	-0,9	1,4	-39,4	-48,7	-59,9	4,6	6,6	-33,1	71,1
21 *I*	4,0	-2,0	44,1	1,0	1,4	-0,5	-	16,3	8,2	10,5	-2,4	-	-
II	66,6	65,2	73,9	9,1	8,2	0,9	-	22,4	20,4	1,8	0,2	-	-
III	27,6	28,4	23,3	1,0	2,3	-1,3	75,2	5,9	6,9	-2,3	1,3	-	-
IV	31,8	35,3	13,5	-1,3	-2,4	1,2	46,5	51,2	54,6	7,9	-11,3	-24,4	-67,0
22 *I*	38,7	42,6	20,8	4,8	0,7	4,1	40,9	3,0	-3,7	6,7	-	93,0	171,1
II	57,3	54,3	72,3	6,1	1,8	4,2	151,7	19,9	3,6	13,9	2,4	-	177,7
III	38,0	45,0	-1,4	7,4	1,0	6,3	-13,3	34,2	10,6	25,8	-2,2	-45,6	-
IV	19,3	20,1	14,2	9,4	3,6	5,5	21,2	42,7	15,2	25,5	2,0	119,5	37,3
23 *I*	2,7	2,9	1,5	8,1	2,6	5,3	-4,8	96,1	68,7	28,1	-0,7	-13,7	-6,7
II	-22,2	-19,0	-36,6	10,2	1,8	8,3	-60,2	133,9	118,9	22,5	-7,5	-75,7	-72,0
III	-4,8	-11,1	47,3	7,7	2,3	5,3	113,6	93,5	85,8	7,8	-0,1	-	-
IV	-6,2	-6,0	-7,3	3,7	1,3	2,4	-21,4	61,6	66,1	1,7	-6,2	-75,0	-
24 *I*	0,4	-1,5	10,8	6,3	1,7	4,6	15,6	27,8	30,3	-0,5	-2,0	23,7	6,6
II	10,2	9,7	12,8	6,2	1,7	4,4	21,7	15,7	19,5	-1,9	-1,9	35,8	30,3
III	-3,3	4,1	-42,3	5,3	2,2	3,1	-76,1	-11,0	-4,4	-6,9	0,3	-	-88,8

15 SOCIEDADES NO FINANCIERAS: Síntesis de la información recopilada por la Central de Balances

15.6 Cuenta de resultados. Principales rúbricas Sector industria. Base de datos trimestral (CBT)

Trimestres acumulados (a)

Tasas de variación interanual

	Valor de la producción (incluidas subvenciones)	Consumos intermedios (incluidos tributos)	Valor añadido bruto a coste de los factores	Gastos de personal			Resultado económico bruto de la explotación	Gastos financieros				Resultado ordinario neto (RON)	Resultado del ejercicio
				Total	Empleo	Remuneración media		Total	Variación debida a				
									Coste (tipo interés)	Financiación con coste	Otros gastos financieros		
	1	2	3	4	5	6	7	8	9	10	11	12	13
10	24,4	23,6	29,6	-	-2,3	2,3	119,1	2,7	-	5,4	-2,7	122,2	-
11	16,8	19,7	0,2	1,7	-0,5	2,2	-2,0	7,6	4,2	2,7	0,7	26,1	-51,1
12	1,9	3,2	-6,9	-1,1	-2,7	1,7	-15,0	-2,2	-	-0,1	-2,1	-32,5	-65,6
13	-9,7	-9,4	-12,0	-0,8	-1,8	1,0	-30,1	-2,2	2,5	-5,2	0,5	-38,4	-
14	-0,4	0,1	-4,1	1,5	-0,5	2,0	-16,4	-2,3	-4,6	1,0	1,3	-43,7	-
15	-7,9	-13,2	30,9	1,7	1,2	0,6	105,8	-10,4	-8,0	-6,4	4,0	-	-93,4
16	-1,0	-2,5	6,3	3,0	1,9	1,1	10,2	-13,0	-0,3	-9,5	-3,2	16,5	-
17	10,7	11,8	5,4	2,7	1,7	1,0	8,5	11,3	16,0	-4,1	-0,6	6,7	6,0
18	7,8	9,8	-1,7	3,1	0,9	2,2	-6,6	-2,7	-9,1	5,4	1,0	-6,5	0,2
19	-3,1	-2,3	-7,4	2,5	-0,3	2,9	-18,5	-3,8	12,5	-10,5	-5,8	-20,1	-16,5
20	-25,1	-24,8	-27,1	-3,4	-5,0	1,6	-59,0	-26,6	-34,7	5,2	2,9	-95,0	-36,0
21	29,6	28,5	35,9	2,3	2,2	-	140,5	23,4	21,2	4,1	-1,9	-	0,3
22	37,6	39,6	27,4	6,9	1,8	5,1	54,2	26,6	7,9	17,8	0,9	130,1	29,4
23	-8,4	-8,8	-5,8	7,4	2,0	5,3	-17,7	90,9	80,9	13,9	-3,9	-39,5	-42,6
22 *IV*	37,6	39,6	27,4	6,9	1,8	5,1	54,2	26,6	7,9	17,8	0,9	130,1	29,4
23 *I*	2,7	2,9	1,5	8,1	2,6	5,3	-4,8	96,1	68,7	28,1	-0,7	-13,7	-6,7
II	-11,1	-9,0	-21,1	9,1	2,2	6,8	-41,0	114,3	92,2	25,7	-3,6	-58,1	-51,9
III	-9,1	-9,7	-5,4	8,7	2,2	6,3	-16,9	105,9	88,9	19,0	-2,0	-25,6	19,6
IV	-8,4	-8,8	-5,8	7,4	2,0	5,3	-17,7	90,9	80,9	13,9	-3,9	-39,5	-42,6
24 *I*	0,4	-1,5	10,8	6,3	1,7	4,6	15,6	27,8	30,3	-0,5	-2,0	23,7	6,6
II	5,1	3,9	11,8	6,3	1,7	4,5	18,3	21,4	24,6	-1,2	-2,0	28,9	16,3
III	2,4	4,0	-6,1	6,0	1,8	4,1	-18,3	10,1	14,6	-3,3	-1,2	-34,3	-9,2

Véanse notas al final del capítulo.

15 SOCIEDADES NO FINANCIERAS: Síntesis de la información recopilada por la Central de Balances

15.7 Ratios significativas: R.1 Rentabilidad ordinaria del activo neto. Base de datos integrada (CBI)

Ratios

	Total		Por sectores								Por tamaño					
			Energía		Industria		Comercio y hostelería		Información y comunicaciones		Grandes, públicas y dependientes		Medianas		Pequeñas	
	t-1	t	t-1	t	t-1	t	t-1	t	t-1	t	t-1	t	t-1	t	t-1	t
	1	2	3	4	5	6	7	8	9	10	11	12	13	14	15	16
07	7,6	7,5	8,3	7,1	9,0	9,5	7,8	7,4	16,0	20,2	8,6	8,5	8,3	7,8	4,8	4,7
08	7,7	6,7	6,9	6,8	9,8	6,7	8,8	6,4	19,2	22,1	8,4	7,6	8,2	5,7	5,6	3,7
09	6,3	4,8	7,1	6,3	6,3	3,7	6,1	4,8	22,4	20,5	7,6	6,0	5,9	4,2	3,4	2,0
10	4,7	4,6	6,0	5,6	3,7	5,0	5,0	5,2	21,7	20,0	5,6	5,8	4,2	3,8	2,1	1,6
11	4,6	4,2	5,6	5,2	5,2	5,1	5,6	5,2	18,8	16,5	5,6	5,3	4,0	3,7	1,9	1,2
12	4,4	3,9	5,1	5,8	5,3	4,8	5,4	4,3	16,3	14,0	5,4	4,9	3,8	3,6	1,5	0,9
13	4,0	4,0	5,8	5,7	5,2	5,0	4,7	5,4	14,2	13,1	5,0	5,0	4,1	4,2	1,1	1,2
14	4,1	4,3	5,7	4,3	4,9	5,8	5,4	5,7	13,4	10,0	5,0	5,2	4,4	5,2	1,3	1,9
15	4,4	4,6	4,3	4,8	5,8	7,5	6,0	7,0	10,8	10,3	5,1	5,1	5,5	6,3	2,0	2,7
16	4,7	5,1	5,0	5,4	7,7	8,4	7,3	8,2	10,1	11,1	5,2	5,6	6,6	7,0	2,8	3,1
17	5,2	5,4	5,4	5,3	8,7	8,8	8,5	8,6	11,4	12,3	5,6	5,9	7,6	7,3	3,3	3,6
18	5,5	5,6	5,3	5,3	9,1	8,4	8,8	9,0	11,9	10,9	5,9	6,0	7,6	7,1	3,8	3,7
19	5,6	5,8	5,3	6,0	8,5	7,8	9,2	8,2	11,0	11,3	6,0	6,4	7,4	6,9	3,9	3,7
20	5,9	4,0	6,2	5,3	7,9	5,3	8,4	4,3	11,3	6,7	6,4	4,3	7,0	5,3	3,8	2,6
21	4,0	4,1	6,6	6,1	5,6	7,0	4,4	7,1	6,5	5,6	4,3	4,0	5,8	6,9	2,7	3,8
22	4,2	5,1	6,2	8,0	7,5	8,6	7,6	9,0	6,3	7,8	4,0	5,1	7,5	8,1	4,1	4,6
23	5,3	6,3	8,1	9,4	8,8	9,6	9,5	10,0	8,1	10,2	5,3	6,4	8,6	9,7	4,8	5,2

15 SOCIEDADES NO FINANCIERAS: Síntesis de la información recopilada por la Central de Balances

15.8 Ratios significativas: R.1 Rentabilidad ordinaria del activo neto. Base de datos trimestral (CBT)

Ratios (a)

	Total	Por sectores								Por tamaño		
		Energía	Industria	Servicios					Actividades con cobertura reducida en CB	Grandes, públicas y dep.	Medianas	Pequeñas
				Total	Comercio y hostelería	Transporte	Información y comuni-caciones	Otros servicios				
	1	2	3	4	5	6	7	8	9	10	11	12
19 *II*	4,1	6,4	5,8	3,6	7,8	6,0	15,0	1,6	-0,6	4,1	7,6	...
III	4,7	7,4	4,2	4,3	10,2	6,9	15,9	2,0	1,4	4,6	7,9	...
IV	6,6	7,8	8,0	6,3	13,1	4,3	17,9	5,0	3,8	6,6	6,4	...
20 *I*	1,5	6,9	-2,8	1,0	2,3	0,5	10,1	0,3	0,9	1,5	3,0	...
II	1,3	5,3	-2,5	1,0	2,1	-2,7	7,1	1,3	2,3	1,3	4,5	...
III	2,5	6,2	0,9	2,0	5,3	-0,9	9,7	1,6	3,1	2,5	3,8	...
IV	4,4	7,7	3,4	4,0	6,2	-1,4	6,7	4,7	4,3	4,4	4,0	...
21 *I*	1,6	6,8	4,8	0,5	3,7	-2,4	7,0	0,1	2,3	1,6	3,6	...
II	2,5	5,6	6,4	1,6	5,3	-0,4	7,8	1,0	3,3	2,5	6,4	...
III	3,1	6,8	3,7	2,3	8,2	1,5	7,3	1,3	2,1	3,1	6,5	...
IV	4,4	8,9	4,9	3,4	7,2	1,4	6,4	3,1	7,8	4,4	5,8	...
22 *I*	2,3	3,8	8,7	1,3	8,2	-1,0	6,1	0,3	3,7	2,3	5,1	...
II	4,4	4,6	19,8	2,6	9,1	2,2	8,3	1,2	5,4	4,3	6,9	...
III	4,6	10,6	2,5	3,2	10,9	3,2	8,9	1,5	8,4	4,5	6,5	...
IV	5,6	10,1	7,7	4,3	8,2	3,8	11,5	3,2	6,4	5,6	6,7	...
23 *I*	3,9	10,6	7,6	2,0	6,9	1,3	8,0	0,8	2,9	3,9	6,4	...
II	4,3	8,4	5,6	3,4	7,7	5,0	8,8	1,8	5,1	4,3	9,5	...
III	6,3	10,2	10,8	5,1	12,0	6,1	10,1	3,3	4,3	6,3	6,4	...
IV	5,9	8,8	4,3	5,6	9,2	4,4	10,5	4,9	7,0	5,9	7,9	...
24 *I*	4,3	10,0	9,4	2,7	7,9	2,5	9,6	1,4	3,0	4,3	5,1	...
II	5,3	9,9	8,0	4,0	10,9	5,2	9,1	2,4	6,1	5,2	12,4	...
III	5,4	11,2	0,5	4,8	12,8	5,9	9,6	3,0	3,3	5,3	7,0	...

Véanse notas al final del capítulo.

15 SOCIEDADES NO FINANCIERAS: Síntesis de la información recopilada por la Central de Balances

15.9 Ratios significativas: R.1 Rentabilidad ordinaria del activo neto. Base de datos trimestral (CBT)

Trimestres acumulados (a)

Ratios

	Total	Por sectores								Por tamaño		
		Energía	Industria	Servicios					Actividades con cobertura reducida en CB	Grandes, públicas y dep.	Medianas	Pequeñas
				Total	Comercio y hostelería	Transporte	Información y comunicaciones	Otros servicios				
	1	2	3	4	5	6	7	8	9	10	11	12
10	6,3	6,1	5,2	6,7	8,0	1,9	27,0	6,4	3,8	6,3	5,4	...
11	5,9	5,2	5,5	6,2	8,3	2,0	23,4	6,0	6,5	5,9	4,3	...
12	5,5	6,3	5,0	5,3	8,1	2,2	22,5	4,8	3,2	5,5	3,9	...
13	5,4	6,2	3,4	5,5	10,7	1,8	21,8	4,8	3,7	5,4	5,0	...
14	5,4	5,1	3,0	5,7	10,2	3,2	16,2	5,0	5,7	5,4	3,1	...
15	5,2	4,9	8,3	5,0	11,6	3,4	16,0	3,7	8,4	5,2	5,6	...
16	5,9	5,7	9,4	5,6	13,4	4,1	18,0	3,9	8,2	5,9	6,5	...
17	5,9	5,1	10,0	5,8	12,6	4,7	17,1	4,0	6,6	5,9	7,1	...
18	6,5	6,3	9,3	6,3	16,4	5,3	16,0	4,5	4,7	6,5	8,0	...
19	6,8	8,1	7,6	6,6	13,4	5,2	16,1	5,2	3,8	6,8	6,5	...
20	4,3	7,2	1,4	4,1	5,4	-1,1	9,0	4,7	4,9	4,3	4,0	...
21	4,0	7,2	5,4	3,3	6,8	0,1	7,7	3,1	5,2	4,0	5,6	...
22	5,1	7,7	10,9	3,9	10,0	2,1	9,6	2,9	7,3	5,1	6,4	...
23	6,4	10,3	7,6	5,5	10,1	4,4	10,2	4,6	7,1	6,4	7,7	...
22 *IV*	5,1	7,7	10,9	3,9	10,0	2,1	9,6	2,9	7,3	5,1	6,4	...
23 *I*	3,9	10,6	7,6	2,0	6,9	1,3	8,0	0,8	2,9	3,9	6,4	...
II	4,4	9,8	6,8	3,0	7,4	3,4	8,5	1,7	4,2	4,4	7,9	...
III	5,6	10,2	8,3	4,3	9,3	4,3	9,0	3,1	4,4	5,5	7,5	...
IV	6,4	10,3	7,6	5,5	10,1	4,4	10,2	4,6	7,1	6,4	7,7	...
24 *I*	4,3	10,0	9,4	2,7	7,9	2,5	9,6	1,4	3,0	4,3	5,1	...
II	5,1	10,1	8,9	3,7	9,7	4,1	9,5	2,3	5,0	5,1	8,7	...
III	5,5	11,1	6,4	4,4	11,0	4,7	9,6	2,9	4,5	5,5	8,2	...

Véanse notas al final del capítulo.

15 SOCIEDADES NO FINANCIERAS: Síntesis de la información recopilada por la Central de Balances

15.10 Ratios significativas: R.2 Intereses por financiación recibida sobre recursos ajenos con coste (operaciones vivas). Base de datos integrada (CBI)

Ratios

	Total		Por sectores								Por tamaño					
			Energía		Industria		Comercio y hostelería		Información y comunicaciones		Grandes, públicas y dependientes		Medianas		Pequeñas	
	t-1	t	t-1	t	t-1	t	t-1	t	t-1	t	t-1	t	t-1	t	t-1	t
	1	2	3	4	5	6	7	8	9	10	11	12	13	14	15	16
07	3,7	4,6	3,4	4,0	4,4	5,0	4,3	5,0	4,5	5,6	3,7	4,5	4,4	5,3	3,7	4,5
08	4,8	5,1	4,1	4,4	5,4	5,3	5,3	5,5	5,5	5,6	4,7	4,9	5,1	6,0	5,1	5,5
09	5,1	3,8	4,4	3,6	5,3	4,0	5,6	4,5	5,5	5,3	4,9	3,6	5,8	4,6	5,4	4,6
10	3,8	3,4	3,6	3,4	4,0	3,7	4,5	3,9	5,7	4,3	3,5	3,3	4,4	3,6	4,5	3,6
11	3,4	3,7	3,5	4,0	3,7	3,9	3,9	4,2	4,2	4,3	3,3	3,7	3,7	4,1	3,6	3,8
12	3,7	3,8	4,0	4,2	3,9	3,9	4,1	4,2	4,3	4,4	3,7	3,8	4,0	4,2	3,7	3,7
13	3,8	3,6	4,1	4,0	3,6	3,4	4,2	4,0	4,4	4,2	3,8	3,7	4,5	4,1	3,7	3,3
14	3,6	3,5	4,0	3,6	3,4	3,5	4,1	3,8	4,2	3,3	3,7	3,6	3,9	3,9	3,3	3,1
15	3,4	3,1	3,7	3,5	3,5	3,1	3,8	3,2	2,7	2,5	3,5	3,1	3,8	3,2	3,1	2,8
16	3,1	2,8	3,5	3,1	3,0	2,7	3,2	2,8	3,1	2,8	3,2	2,9	3,4	2,9	2,8	2,5
17	2,7	2,5	3,0	2,9	2,7	2,7	2,8	2,5	2,6	2,4	2,7	2,5	2,9	2,6	2,5	2,3
18	2,5	2,4	2,8	2,9	2,7	2,5	2,5	2,3	2,5	1,9	2,6	2,4	2,5	2,3	2,4	2,3
19	2,3	2,2	2,9	2,3	2,4	2,4	2,3	2,2	2,0	2,0	2,4	2,2	2,3	2,2	2,2	2,2
20	2,2	2,0	2,3	1,9	2,4	2,1	2,2	2,1	2,1	2,2	2,2	2,1	2,2	2,1	2,2	1,9
21	2,0	1,9	2,1	1,6	2,1	2,2	2,1	2,2	2,1	1,9	2,1	1,9	2,1	2,2	1,9	1,9
22	2,0	2,2	1,7	1,7	2,2	2,5	2,1	2,4	2,0	2,4	1,9	2,3	2,2	2,4	2,0	2,1
23	2,2	3,5	1,6	3,0	2,3	4,4	2,4	4,2	2,3	4,3	2,2	3,6	2,4	3,9	2,2	3,0

15 SOCIEDADES NO FINANCIERAS: Síntesis de la información recopilada por la Central de Balances

15.11 Ratios significativas: R.2 Intereses por financiación recibida sobre recursos ajenos con coste (operaciones vivas). Base de datos trimestral (CBT)

Ratios

	Total	Por sectores								Por tamaño		
		Energía	Industria	Servicios					Actividades con cobertura reducida en CB	Grandes, públicas y dep.	Medianas	Pequeñas
				Total	Comercio y hostelería	Transporte	Información y comunicaciones	Otros servicios				
	1	2	3	4	5	6	7	8	9	10	11	12
19 *II*	2,0	2,0	2,3	2,0	2,2	1,8	1,3	2,1	3,3	2,0	1,6	...
III	1,9	1,9	2,3	1,9	2,2	1,7	1,2	2,0	3,5	1,9	1,7	...
IV	2,1	2,1	4,1	2,0	3,3	1,5	1,1	2,0	3,7	2,1	2,4	...
20 *I*	1,7	1,7	2,0	1,7	2,8	1,6	1,4	1,6	3,1	1,7	1,4	...
II	1,7	1,7	1,5	1,8	2,4	1,6	1,3	1,8	2,9	1,7	1,4	...
III	2,0	1,8	2,1	2,0	1,6	1,6	1,3	2,2	2,7	2,0	1,4	...
IV	1,7	1,9	1,7	1,7	2,1	1,7	1,1	1,7	3,1	1,7	1,8	...
21 *I*	1,6	1,5	2,2	1,6	2,0	1,4	1,3	1,6	3,0	1,6	1,3	...
II	1,5	1,4	1,7	1,5	1,9	1,5	1,7	1,4	2,9	1,5	1,8	...
III	1,7	1,2	2,2	1,7	2,0	1,5	1,3	1,8	3,1	1,7	1,7	...
IV	1,8	1,7	2,5	1,8	2,0	1,5	1,2	1,9	3,9	1,8	2,1	...
22 *I*	1,5	1,0	2,1	1,6	1,9	1,3	1,2	1,7	3,0	1,5	1,2	...
II	1,6	0,9	1,8	1,7	2,2	1,5	1,3	1,8	2,9	1,6	1,4	...
III	1,9	0,9	2,4	2,1	2,3	1,5	1,5	2,2	3,5	1,9	1,3	...
IV	2,4	1,3	2,9	2,6	3,2	1,9	2,3	2,6	5,0	2,4	2,3	...
23 *I*	2,3	1,7	3,5	2,3	3,7	2,1	2,4	2,2	3,6	2,3	1,6	...
II	2,9	2,0	3,8	3,0	4,2	2,3	3,1	3,1	4,0	2,9	2,2	...
III	3,3	2,5	4,5	3,3	3,9	2,6	3,6	3,3	4,5	3,3	3,1	...
IV	3,5	3,1	4,8	3,4	6,2	2,7	3,9	3,2	6,2	3,5	3,3	...
24 *I*	3,2	2,6	4,5	3,2	5,1	2,6	3,4	3,2	4,7	3,3	2,8	...
II	3,4	2,5	4,6	3,4	4,3	2,7	5,9	3,3	4,9	3,4	3,4	...
III	3,2	2,6	4,3	3,1	4,6	2,6	5,1	3,0	4,7	3,2	2,2	...

15 SOCIEDADES NO FINANCIERAS: Síntesis de la información recopilada por la Central de Balances

15.12 Ratios significativas: R.2 Intereses por financiación recibida sobre recursos ajenos con coste (operaciones vivas). Base de datos trimestral (CBT)

Trimestres acumulados (a)

Ratios

	Total	Por sectores								Por tamaño		
		Energía	Industria	Servicios					Actividades con cobertura reducida en CB	Grandes, públicas y dep.	Medianas	Pequeñas
				Total	Comercio y hostelería	Transporte	Información y comunicaciones	Otros servicios				
	1	2	3	4	5	6	7	8	9	10	11	12
10	3,2	3,5	3,3	3,1	3,3	2,1	4,4	3,3	3,1	3,2	3,6	...
11	3,6	3,5	3,5	3,6	3,7	2,8	4,0	3,8	4,6	3,6	3,2	...
12	3,5	3,8	3,0	3,5	3,4	2,5	3,0	3,8	3,9	3,5	3,7	...
13	3,4	3,6	3,6	3,4	3,8	2,4	2,6	3,6	3,8	3,4	3,3	...
14	3,3	3,6	2,6	3,3	3,8	2,3	3,5	3,5	4,0	3,3	2,8	...
15	3,0	3,2	2,4	3,0	3,0	2,2	2,1	3,2	5,4	3,0	2,1	...
16	2,7	2,9	2,3	2,6	2,2	2,0	1,7	2,9	4,6	2,7	2,3	...
17	2,4	2,6	2,7	2,2	1,9	1,8	1,5	2,4	3,5	2,4	2,2	...
18	2,3	2,3	2,5	2,2	2,2	1,8	1,3	2,3	3,6	2,3	2,2	...
19	2,0	2,0	2,8	2,0	2,5	1,7	1,2	2,0	3,6	2,0	1,8	...
20	1,8	1,7	1,8	1,8	2,2	1,6	1,3	1,8	2,9	1,8	1,5	...
21	1,7	1,5	2,2	1,6	2,0	1,5	1,4	1,7	3,2	1,7	1,7	...
22	1,8	1,0	2,3	2,0	2,4	1,5	1,6	2,1	3,7	1,8	1,6	...
23	3,0	2,3	4,2	3,0	4,4	2,4	3,2	2,9	4,6	3,0	2,5	...
22 *IV*	1,8	1,0	2,3	2,0	2,4	1,5	1,6	2,1	3,7	1,8	1,6	...
23 *I*	2,3	1,7	3,5	2,3	3,7	2,1	2,4	2,2	3,6	2,3	1,6	...
II	2,6	1,8	3,7	2,6	3,9	2,2	2,8	2,6	3,8	2,6	1,9	...
III	2,8	2,0	3,9	2,8	3,9	2,3	3,0	2,8	4,0	2,8	2,2	...
IV	3,0	2,3	4,2	3,0	4,4	2,4	3,2	2,9	4,6	3,0	2,5	...
24 *I*	3,2	2,6	4,5	3,2	5,1	2,6	3,4	3,2	4,7	3,3	2,8	...
II	3,3	2,6	4,6	3,3	4,7	2,7	4,7	3,2	4,8	3,3	3,1	...
III	3,3	2,6	4,5	3,3	4,7	2,7	4,9	3,1	4,8	3,3	2,8	...

Véanse notas al final del capítulo.

15 SOCIEDADES NO FINANCIERAS: Síntesis de la información recopilada por la Central de Balances

15.13 Ratios significativas: R.3 Rentabilidad ordinaria de los recursos propios. Base de datos integrada (CBI)

Ratios

	Total		Por sectores								Por tamaño					
			Energía		Industria		Comercio y hostelería		Información y comunicaciones		Grandes, públicas y dependientes		Medianas		Pequeñas	
	t-1 1	t 2	t-1 3	t 4	t-1 5	t 6	t-1 7	t 8	t-1 9	t 10	t-1 11	t 12	t-1 13	t 14	t-1 15	t 16
07	10,7	9,6	11,8	9,0	11,8	12,4	9,6	8,6	30,2	38,2	13,1	12,2	10,6	9,1	5,5	4,8
08	9,9	7,9	8,6	8,4	12,5	7,5	10,4	6,8	34,8	45,6	11,6	10,0	10,2	5,4	5,8	2,7
09	7,3	5,5	9,0	8,3	7,0	3,5	6,4	5,0	44,6	36,7	10,0	8,2	5,9	3,9	2,4	0,6
10	5,4	5,6	7,8	7,2	3,6	5,7	5,2	5,9	37,8	34,0	7,5	8,0	4,1	3,9	0,9	0,6
11	5,6	4,7	7,2	6,0	6,1	5,8	6,6	5,8	33,2	25,3	7,7	6,8	4,2	3,5	1,0	-
12	5,0	3,9	5,8	6,9	6,3	5,4	6,2	4,4	24,9	20,5	7,0	5,9	3,7	3,2	0,4	-0,5
13	4,1	4,3	6,9	6,8	6,2	6,0	5,0	6,1	21,0	19,3	6,0	6,2	3,9	4,2	-0,1	0,2
14	4,4	5,0	6,9	4,8	6,0	7,2	6,1	6,8	19,8	15,6	6,2	6,5	4,7	6,0	0,4	1,3
15	5,0	5,6	4,7	5,7	7,3	10,2	7,2	9,1	16,3	15,2	6,4	6,7	6,4	7,8	1,5	2,6
16	5,9	6,6	6,0	7,1	10,5	11,6	9,6	11,2	15,0	16,4	7,0	7,9	8,1	9,0	2,9	3,3
17	6,8	7,3	7,1	6,9	12,1	12,1	11,5	11,7	17,5	18,0	7,8	8,4	9,8	9,5	3,6	4,1
18	7,4	7,4	6,9	6,6	12,5	11,4	12,1	12,3	17,2	16,5	8,3	8,4	10,1	9,4	4,3	4,2
19	7,6	7,9	6,8	8,3	11,7	10,4	12,7	10,9	16,8	17,1	8,5	9,2	9,8	9,0	4,5	4,3
20	8,0	5,1	8,4	7,5	10,7	7,0	11,2	5,4	17,4	10,2	9,3	5,8	9,3	6,9	4,4	2,8
21	5,2	5,4	9,5	9,9	7,4	9,6	5,6	9,4	10,0	8,6	5,8	5,4	7,7	9,2	3,0	4,5
22	5,5	6,7	10,1	12,9	10,1	11,7	10,2	12,1	9,8	11,4	5,5	7,1	10,1	10,8	4,8	5,3
23	7,1	7,8	14,0	13,7	12,2	12,2	12,6	12,3	12,5	14,4	7,4	8,3	11,4	12,0	5,6	5,8

15 SOCIEDADES NO FINANCIERAS: Síntesis de la información recopilada por la Central de Balances

15.14 Ratios significativas: R.3 Rentabilidad ordinaria de los recursos propios. Base de datos trimestral (CBT)

Ratios (a)

	Total	Por sectores								Por tamaño		
		Energía	Industria	Servicios					Actividades con cobertura reducida en CB	Grandes, públicas y dep.	Medianas	Pequeñas
				Total	Comercio y hostelería	Transporte	Información y comuni-caciones	Otros servicios				
	1	2	3	4	5	6	7	8	9	10	11	12
19 *II*	5,6	8,5	7,7	4,9	10,1	8,6	23,6	1,1	-3,0	5,6	10,2	...
III	6,7	9,9	5,2	6,3	13,5	10,0	24,8	2,0	0,1	6,7	10,8	...
IV	9,9	10,6	10,1	9,8	16,7	5,9	28,7	7,9	3,8	9,9	8,1	...
20 *I*	1,3	9,9	-5,6	0,4	2,2	-0,3	16,2	-1,0	-	1,3	3,7	...
II	1,0	7,2	-5,1	0,4	2,0	-5,5	11,2	0,9	2,0	1,0	6,0	...
III	2,9	8,6	0,1	2,0	6,7	-2,6	15,8	1,0	3,3	2,8	5,0	...
IV	6,5	10,9	4,5	5,9	7,5	-3,4	11,3	7,7	4,8	6,5	5,0	...
21 *I*	1,7	10,0	6,5	-0,4	4,3	-5,3	12,1	-1,2	2,0	1,7	4,7	...
II	3,3	8,2	9,3	1,7	6,6	-1,7	13,2	0,6	3,5	3,3	8,5	...
III	4,2	10,9	4,6	2,8	10,8	1,4	12,5	0,7	1,6	4,2	8,5	...
IV	6,5	15,2	6,3	4,8	9,3	1,3	11,3	4,2	9,5	6,5	7,2	...
22 *I*	2,9	6,4	12,8	1,0	10,8	-2,9	10,9	-1,0	4,1	2,8	6,8	...
II	6,6	8,1	31,3	3,3	11,9	2,6	14,6	0,8	6,5	6,6	9,3	...
III	6,9	21,6	2,6	4,1	14,6	4,4	15,3	0,8	11,1	6,9	8,9	...
IV	8,4	19,4	11,1	5,7	10,3	5,1	18,9	3,6	7,1	8,4	8,7	...
23 *I*	5,1	17,6	10,4	1,8	8,2	0,7	11,8	-0,4	2,5	5,1	8,7	...
II	5,4	13,0	6,7	3,6	9,0	6,9	12,4	0,7	5,7	5,3	12,5	...
III	8,6	15,4	15,1	6,5	15,1	8,6	14,1	3,3	4,2	8,6	7,7	...
IV	7,8	12,3	4,0	7,3	10,2	5,6	14,8	6,4	7,4	7,8	10,1	...
24 *I*	5,1	14,8	12,8	2,3	8,8	2,4	15,3	-0,2	2,1	5,1	6,1	...
II	6,7	14,2	10,4	4,6	13,1	6,9	12,6	1,5	6,7	6,6	15,5	...
III	7,0	15,8	-1,8	6,1	15,6	8,1	14,3	3,0	2,6	7,0	9,0	...

Véanse notas al final del capítulo.

15 SOCIEDADES NO FINANCIERAS: Síntesis de la información recopilada por la Central de Balances

15.15 Ratios significativas: R.3 Rentabilidad ordinaria de los recursos propios. Base de datos trimestral (CBT)

Trimestres acumulados (a) — *Ratios*

	Total	Por sectores								Por tamaño		
		Energía	Industria	Servicios					Actividades con cobertura reducida en CB	Grandes, públicas y dep.	Medianas	Pequeñas
				Total	Comercio y hostelería	Transporte	Información y comunicaciones	Otros servicios				
	1	2	3	4	5	6	7	8	9	10	11	12
10	9,0	7,9	7,0	9,9	10,0	1,8	47,1	10,3	5,8	9,1	6,0	...
11	7,9	6,3	7,1	8,8	10,4	1,5	33,6	8,9	14,4	7,9	4,8	...
12	7,3	7,8	6,7	7,2	10,6	2,0	31,5	6,2	-1,1	7,3	4,0	...
13	7,2	7,6	3,2	7,7	14,6	1,3	28,8	6,3	4,7	7,2	5,6	...
14	7,0	5,9	3,3	8,0	13,9	4,0	22,5	6,6	11,3	7,0	3,3	...
15	7,0	5,9	12,9	6,8	16,8	4,5	23,1	4,2	11,3	7,0	7,4	...
16	8,5	7,3	14,3	8,2	19,6	5,8	28,4	5,0	12,1	8,5	8,4	...
17	8,8	6,7	14,7	8,9	18,0	6,9	26,3	5,6	9,1	8,8	8,8	...
18	9,7	8,6	13,8	9,6	23,3	7,7	24,7	6,4	5,4	9,7	9,6	...
19	10,3	11,1	10,2	10,3	17,8	7,4	25,6	8,3	3,8	10,3	8,6	...
20	6,2	10,2	1,1	5,9	6,5	-2,9	14,7	7,6	5,8	6,2	5,1	...
21	5,9	11,3	7,4	4,6	8,8	-0,9	13,3	4,5	6,1	5,9	7,4	...
22	7,9	14,5	16,6	5,5	13,2	2,5	16,6	3,6	9,0	7,9	8,6	...
23	9,0	15,9	9,9	7,5	12,2	5,8	14,7	6,2	8,4	9,0	9,9	...
22 *IV*	7,9	14,5	16,6	5,5	13,2	2,5	16,6	3,6	9,0	7,9	8,6	...
23 *I*	5,1	17,6	10,4	1,8	8,2	0,7	11,8	-0,4	2,5	5,1	8,7	...
II	5,8	15,8	8,8	3,3	8,8	4,3	12,2	0,9	4,4	5,7	10,7	...
III	7,6	16,2	11,2	5,5	11,5	5,8	12,9	3,3	4,5	7,6	9,7	...
IV	9,0	15,9	9,9	7,5	12,2	5,8	14,7	6,2	8,4	9,0	9,9	...
24 *I*	5,1	14,8	12,8	2,3	8,8	2,4	15,3	-0,2	2,1	5,1	6,1	...
II	6,4	14,7	11,9	4,1	11,3	5,2	14,2	1,5	5,1	6,4	10,8	...
III	7,2	16,1	7,7	5,3	13,2	6,2	14,4	2,7	4,3	7,2	10,3	...

Véanse notas al final del capítulo.

15 SOCIEDADES NO FINANCIERAS: Síntesis de la información recopilada por la Central de Balances

15.16 Ratios significativas: R.4 Diferencia rentabilidad - coste financiero (R.1 - R.2). Base de datos integrada (CBI)

Ratios

	Total		Por sectores								Por tamaño					
			Energía		Industria		Comercio y hostelería		Información y comunicaciones		Grandes, públicas y dependientes		Medianas		Pequeñas	
	t-1	t	t-1	t	t-1	t	t-1	t	t-1	t	t-1	t	t-1	t	t-1	t
	1	2	3	4	5	6	7	8	9	10	11	12	13	14	15	16
07	3,9	2,9	4,9	3,0	4,7	4,5	3,5	2,4	11,5	14,6	4,9	4,0	3,9	2,5	1,2	0,2
08	2,9	1,6	2,8	2,4	4,3	1,4	3,5	0,8	13,7	16,5	3,7	2,7	3,2	-0,3	0,5	-1,8
09	1,3	1,0	2,7	2,7	1,0	-0,3	0,5	0,3	16,8	15,2	2,6	2,4	0,1	-0,4	-1,9	-2,6
10	0,9	1,3	2,4	2,1	-0,3	1,3	0,5	1,3	16,0	15,6	2,1	2,5	-0,1	0,1	-2,4	-2,0
11	1,2	0,5	2,1	1,2	1,5	1,2	1,7	1,0	14,6	12,2	2,3	1,6	0,3	-0,4	-1,7	-2,6
12	0,7	-	1,1	1,6	1,5	0,9	1,3	0,1	11,9	9,6	1,7	1,1	-0,2	-0,6	-2,2	-2,8
13	0,2	0,4	1,7	1,6	1,6	1,5	0,5	1,4	9,8	8,9	1,2	1,3	-0,4	0,1	-2,6	-2,1
14	0,5	0,9	1,7	0,7	1,5	2,3	1,3	1,9	9,2	6,8	1,3	1,6	0,5	1,4	-2,0	-1,2
15	0,9	1,5	0,6	1,3	2,3	4,4	2,2	3,8	8,1	7,8	1,6	1,9	1,7	3,0	-1,1	-0,2
16	1,6	2,3	1,5	2,3	4,6	5,7	4,1	5,5	7,0	8,3	2,1	2,8	3,2	4,1	-	0,6
17	2,5	2,9	2,4	2,4	6,0	6,2	5,7	6,1	8,9	9,9	2,9	3,4	4,7	4,7	0,8	1,3
18	3,0	3,2	2,5	2,4	6,4	5,9	6,3	6,7	9,4	9,0	3,3	3,6	5,1	4,8	1,4	1,4
19	3,3	3,6	2,5	3,7	6,1	5,4	6,9	5,9	9,0	9,2	3,7	4,2	5,1	4,6	1,7	1,6
20	3,7	1,9	3,9	3,4	5,5	3,2	6,1	2,2	9,2	4,6	4,2	2,2	4,8	3,2	1,6	0,6
21	1,9	2,2	4,5	4,5	3,5	4,9	2,3	4,9	4,4	3,6	2,2	2,1	3,7	4,7	0,8	1,9
22	2,2	2,9	4,5	6,2	5,3	6,2	5,5	6,7	4,3	5,3	2,1	2,9	5,3	5,7	2,1	2,4
23	3,1	2,7	6,5	6,4	6,5	5,2	7,1	5,8	5,9	5,9	3,1	2,8	6,2	5,8	2,6	2,2

15 SOCIEDADES NO FINANCIERAS: Síntesis de la información recopilada por la Central de Balances

15.17 Ratios significativas: R.4 Diferencia rentabilidad - coste financiero (R.1 - R.2) Base de datos trimestral (CBT)

Ratios (a)

	Total	Por sectores								Por tamaño		
		Energía	Industria	Servicios					Actividades con cobertura reducida en CB	Grandes, públicas y dep.	Medianas	Pequeñas
				Total	Comercio y hostelería	Transporte	Información y comuni-caciones	Otros servicios				
	1	2	3	4	5	6	7	8	9	10	11	12
19 *II*	2,1	4,5	3,5	1,6	5,5	4,2	13,7	-0,5	-3,9	2,1	6,1	...
III	2,7	5,5	1,9	2,4	8,0	5,2	14,7	-	-2,1	2,7	6,3	...
IV	4,5	5,7	3,9	4,3	9,8	2,8	16,8	3,0	0,1	4,5	4,0	...
20 *I*	-0,3	5,2	-4,8	-0,7	-0,5	-1,1	8,7	-1,4	-2,2	-0,3	1,5	...
II	-0,4	3,6	-4,0	-0,7	-0,3	-4,3	5,8	-0,5	-0,6	-0,4	3,1	...
III	0,5	4,4	-1,2	-	3,7	-2,6	8,4	-0,6	0,4	0,5	2,4	...
IV	2,7	5,9	1,7	2,3	4,0	-3,0	5,6	3,0	1,2	2,7	2,2	...
21 *I*	-	5,3	2,6	-1,1	1,7	-3,8	5,7	-1,4	-0,6	-	2,2	...
II	1,0	4,2	4,7	0,1	3,4	-1,9	6,1	-0,4	0,4	1,0	4,6	...
III	1,4	5,6	1,5	0,6	6,2	-	6,0	-0,5	-1,0	1,3	4,7	...
IV	2,6	7,2	2,3	1,6	5,2	-0,1	5,2	1,2	3,9	2,5	3,7	...
22 *I*	0,7	2,8	6,6	-0,3	6,4	-2,3	5,0	-1,4	0,8	0,7	3,9	...
II	2,8	3,7	18,1	0,9	6,8	0,7	7,0	-0,5	2,5	2,8	5,5	...
III	2,7	9,7	0,1	1,1	8,6	1,8	7,4	-0,7	4,9	2,7	5,2	...
IV	3,3	8,9	4,8	1,7	5,0	1,9	9,2	0,5	1,4	3,3	4,4	...
23 *I*	1,6	8,9	4,1	-0,3	3,3	-0,7	5,6	-1,3	-0,7	1,6	4,8	...
II	1,4	6,4	1,7	0,3	3,5	2,7	5,7	-1,3	1,1	1,4	7,4	...
III	3,1	7,8	6,3	1,8	8,1	3,5	6,5	-	-0,2	3,1	3,3	...
IV	2,5	5,7	-0,5	2,2	3,0	1,7	6,6	1,6	0,8	2,4	4,6	...
24 *I*	1,0	7,4	4,9	-0,5	2,8	-0,1	6,1	-1,7	-1,6	1,0	2,3	...
II	1,8	7,3	3,4	0,6	6,6	2,5	3,2	-0,9	1,2	1,8	9,0	...
III	2,2	8,5	-3,7	1,6	8,3	3,3	4,5	-	-1,3	2,2	4,9	...

Véanse notas al final del capítulo.

15 SOCIEDADES NO FINANCIERAS: Síntesis de la información recopilada por la Central de Balances

15.18 Ratios significativas: R.4 Diferencia rentabilidad - coste financiero (R.1 - R.2) Base de datos trimestral (CBT)

Trimestres acumulados (a) *Ratios*

	Total	Por sectores								Por tamaño		
		Energía	Industria	Servicios					Actividades con cobertura reducida en CB	Grandes, públicas y dep.	Medianas	Pequeñas
				Total	Comercio y hostelería	Transporte	Información y comuni-caciones	Otros servicios				
	1	2	3	4	5	6	7	8	9	10	11	12
10	3,1	2,6	1,9	3,6	4,7	-0,2	22,7	3,1	0,7	3,1	1,8	...
11	2,3	1,6	2,0	2,6	4,6	-0,7	19,4	2,2	1,9	2,3	1,2	...
12	1,9	2,5	2,0	1,8	4,6	-0,3	19,5	1,0	-0,7	1,9	0,2	...
13	2,0	2,5	-0,2	2,2	6,9	-0,6	19,3	1,2	-0,1	2,0	1,6	...
14	2,1	1,5	0,4	2,4	6,4	0,9	12,7	1,5	1,7	2,1	0,3	...
15	2,2	1,8	5,9	2,0	8,6	1,2	13,9	0,5	3,0	2,2	3,4	...
16	3,3	2,8	7,1	3,0	11,2	2,2	16,4	1,1	3,5	3,3	4,2	...
17	3,6	2,6	7,2	3,5	10,6	2,9	15,6	1,6	3,1	3,6	4,8	...
18	4,3	4,0	6,9	4,1	14,2	3,5	14,7	2,1	1,1	4,3	5,8	...
19	4,8	6,2	4,8	4,6	10,9	3,6	14,9	3,2	0,1	4,8	4,7	...
20	2,5	5,5	-0,4	2,3	3,2	-2,7	7,7	2,9	1,9	2,5	2,5	...
21	2,3	5,8	3,3	1,6	4,8	-1,4	6,3	1,4	2,0	2,3	3,9	...
22	3,3	6,6	8,6	1,9	7,6	0,6	8,0	0,8	3,6	3,3	4,8	...
23	3,4	8,0	3,4	2,5	5,6	2,0	7,0	1,7	2,5	3,4	5,2	...
22 *IV*	3,3	6,6	8,6	1,9	7,6	0,6	8,0	0,8	3,6	3,3	4,8	...
23 *I*	1,6	8,9	4,1	-0,3	3,3	-0,7	5,6	-1,3	-0,7	1,6	4,8	...
II	1,8	8,0	3,1	0,3	3,5	1,2	5,7	-0,9	0,4	1,8	6,1	...
III	2,7	8,2	4,3	1,5	5,4	2,0	6,0	0,2	0,3	2,7	5,2	...
IV	3,4	8,0	3,4	2,5	5,6	2,0	7,0	1,7	2,5	3,4	5,2	...
24 *I*	1,0	7,4	4,9	-0,5	2,8	-0,1	6,1	-1,7	-1,6	1,0	2,3	...
II	1,8	7,5	4,4	0,4	5,0	1,5	4,7	-0,9	0,2	1,8	5,6	...
III	2,2	8,5	2,0	1,1	6,4	2,1	4,7	-0,2	-0,3	2,2	5,4	...

Véanse notas al final del capítulo.

15 SOCIEDADES NO FINANCIERAS: Síntesis de la información recopilada por la central de Balances

15.19 Ratios significativas: R.5 Margen sobre ventas. (REB / INCN) Base de datos integrada (CBI)

Ratios

	Total		Por sectores								Por tamaño					
			Energía		Industria		Comercio y hostelería		Información y comunicaciones		Grandes, públicas y dependientes		Medianas		Pequeñas	
	t-1	t	t-1	t	t-1	t	t-1	t	t-1	t	t-1	t	t-1	t	t-1	t
	1	2	3	4	5	6	7	8	9	10	11	12	13	14	15	16
07	10,1	10,1	16,4	17,5	8,6	8,8	5,1	5,3	28,3	29,2	11,1	11,1	8,7	8,6	8,4	8,6
08	10,2	8,9	17,6	14,8	8,9	7,1	5,7	5,0	28,5	28,3	11,1	9,9	8,8	7,6	8,3	6,7
09	8,8	8,5	15,1	16,1	7,3	6,2	4,8	4,5	27,2	26,8	9,8	9,8	7,7	7,1	7,1	6,2
10	8,6	8,3	16,4	15,5	6,3	6,9	4,5	4,4	26,4	25,0	9,7	9,7	7,3	6,9	6,5	5,7
11	8,5	7,7	15,8	13,8	7,1	6,2	4,6	4,2	24,0	22,3	9,7	9,0	7,1	6,5	6,1	5,0
12	8,1	7,5	14,2	13,3	6,3	5,6	4,4	3,8	22,3	21,1	9,2	8,7	6,9	6,5	5,6	4,6
13	7,6	7,4	13,3	13,1	5,6	5,5	3,9	4,0	21,2	20,6	8,7	8,4	6,3	6,3	4,9	5,0
14	7,5	7,6	13,1	12,9	5,7	6,2	4,0	4,0	20,5	18,5	8,4	8,2	6,6	7,1	5,3	6,0
15	7,5	8,4	13,1	13,5	6,2	7,9	4,0	4,6	18,2	18,2	8,1	9,1	7,3	7,6	6,1	6,9
16	8,6	9,1	14,0	15,4	8,0	8,5	4,7	5,2	19,0	19,6	9,3	9,9	7,6	8,0	7,0	7,4
17	9,3	9,1	15,8	14,0	8,6	8,3	5,4	5,3	19,4	19,4	10,1	9,7	8,3	8,1	7,5	7,7
18	9,1	8,6	13,9	14,2	8,5	8,0	5,3	5,0	19,3	18,5	9,7	9,1	8,2	7,9	7,9	7,7
19	8,7	8,8	14,1	15,3	8,0	7,6	5,0	5,1	18,4	18,1	9,1	9,3	8,0	7,8	7,9	7,7
20	8,8	7,4	15,8	17,2	7,7	6,9	5,0	3,9	18,3	16,5	9,4	7,6	7,5	7,2	7,8	7,1
21	7,6	8,3	18,1	15,5	7,1	7,8	3,9	5,1	16,7	15,6	7,8	8,4	7,3	7,8	7,3	8,5
22	8,7	8,7	15,7	14,9	8,1	7,5	5,6	5,5	15,9	15,8	8,7	8,8	8,4	8,3	8,8	8,6
23	9,0	9,8	14,5	18,4	7,4	8,0	5,5	5,7	16,2	16,5	9,0	9,9	8,7	9,5	9,0	9,5

15 SOCIEDADES NO FINANCIERAS: Síntesis de la información recopilada por la Central de Balances

15.20 Ratios significativas: R.5 Margen sobre ventas. (REB / INCN) Base de datos trimestral (CBT)

Ratios

	Total	Por sectores								Por tamaño		
		Energía	Industria	Servicios					Actividades con cobertura reducida en CB	Grandes, públicas y dep.	Medianas	Pequeñas
				Total	Comercio y hostelería	Transporte	Información y comuni-caciones	Otros servicios				
	1	2	3	4	5	6	7	8	9	10	11	12
19 *II*	10,7	17,2	5,5	11,9	5,0	32,1	23,8	5,4	1,4	10,7	10,2	...
III	11,5	18,6	4,9	12,9	5,7	34,1	24,3	7,2	0,7	11,5	10,8	...
IV	10,4	15,8	5,8	11,5	6,2	26,3	25,2	-2,5	0,8	10,5	8,7	...
20 *I*	8,2	17,9	2,1	8,0	3,4	15,3	22,1	0,4	1,1	8,2	6,5	...
II	7,5	19,6	1,6	6,1	3,9	-4,1	21,0	-8,7	3,2	7,5	8,8	...
III	9,1	19,1	4,1	8,4	5,2	10,7	24,9	-7,0	2,9	9,1	8,8	...
IV	8,5	19,1	4,4	7,1	4,4	8,6	19,2	-	4,1	8,5	8,1	...
21 *I*	8,6	17,4	7,1	6,3	4,1	1,3	19,6	-2,8	2,6	8,6	7,9	...
II	9,0	16,4	6,8	7,9	4,8	14,4	20,5	-5,5	3,7	9,0	9,5	...
III	9,6	16,0	5,7	9,4	5,7	21,6	20,1	2,5	3,5	9,6	9,9	...
IV	8,4	15,3	4,9	7,3	4,3	21,7	17,1	-6,3	4,1	8,4	9,3	...
22 *I*	7,7	8,7	7,4	7,4	5,6	8,1	17,9	-0,2	4,8	7,7	8,6	...
II	9,8	12,1	11,1	8,2	4,6	20,9	20,1	4,2	5,2	9,8	8,7	...
III	9,5	17,5	3,6	8,9	5,0	23,8	20,5	3,0	5,5	9,5	9,0	...
IV	9,8	19,6	5,0	8,5	3,5	26,1	20,8	9,7	4,4	9,8	10,1	...
23 *I*	10,1	20,0	6,6	8,1	4,6	16,2	19,8	5,3	3,3	10,2	8,7	...
II	10,4	21,0	5,4	10,1	4,8	27,5	20,7	7,1	5,6	10,4	10,5	...
III	11,9	20,2	8,0	11,5	6,0	29,5	21,8	13,6	3,7	11,9	8,6	...
IV	8,8	16,8	4,3	8,9	4,5	24,9	18,9	2,6	5,2	8,8	10,0	...
24 *I*	10,7	22,1	7,6	9,0	4,9	19,4	19,7	4,8	3,2	10,7	8,4	...
II	11,5	26,4	6,3	11,0	5,6	32,2	21,0	9,5	5,0	11,5	14,0	...
III	10,7	23,4	2,1	11,6	6,0	33,7	20,8	14,2	2,8	10,7	9,9	...

15 SOCIEDADES NO FINANCIERAS: Síntesis de la información recopilada por la Central de Balances

15.21 Ratios significativas: R.5 Margen sobre ventas. (REB / INCN) Base de datos trimestral (CBT)

Trimestres acumulados (a) — *Ratios*

	Total	Por sectores								Por tamaño		
		Energía	Industria	Servicios					Actividades con cobertura reducida en CB	Grandes, públicas y dep.	Medianas	Pequeñas
				Total	Comercio y hostelería	Transporte	Información y comunicaciones	Otros servicios				
	1	2	3	4	5	6	7	8	9	10	11	12
10	12,6	16,5	5,4	15,1	5,5	25,0	35,5	4,1	5,0	12,7	8,5	...
11	11,2	13,3	4,6	14,5	5,3	24,4	31,6	7,7	7,9	11,2	7,2	...
12	10,2	12,3	3,7	13,6	5,1	24,8	30,6	8,1	9,0	10,3	7,5	...
13	9,9	12,2	2,9	13,2	5,6	24,4	31,3	17,9	9,1	9,9	7,8	...
14	9,5	12,9	2,8	11,8	5,0	31,2	27,9	5,1	8,5	9,5	8,4	...
15	10,5	13,1	6,7	11,7	5,4	31,7	24,8	2,8	5,7	10,5	8,5	...
16	11,9	15,1	7,8	12,9	6,2	31,5	25,0	4,5	6,7	11,9	8,9	...
17	10,9	12,4	7,6	12,3	5,3	32,6	25,2	4,7	5,5	10,9	9,0	...
18	10,4	14,5	6,6	11,4	5,0	31,6	24,3	0,7	4,0	10,5	9,0	...
19	10,6	16,7	5,6	11,6	5,4	29,2	23,9	2,9	1,6	10,7	9,0	...
20	8,3	18,9	3,1	7,5	4,3	9,2	21,8	-3,4	3,0	8,3	8,0	...
21	8,9	16,1	6,1	7,8	4,7	15,9	19,3	-3,1	3,5	8,9	9,2	...
22	9,2	14,7	6,9	8,3	4,6	20,7	19,9	4,8	5,0	9,2	9,1	...
23	10,3	19,5	6,1	9,7	5,0	24,9	20,3	7,0	4,5	10,3	9,5	...
22 *IV*	9,2	14,7	6,9	8,3	4,6	20,7	19,9	4,8	5,0	9,2	9,1	...
23 *I*	10,1	20,0	6,6	8,1	4,6	16,2	19,8	5,3	3,3	10,2	8,7	...
II	10,3	20,4	6,0	9,1	4,7	22,3	20,3	6,2	4,5	10,3	9,6	...
III	10,8	20,3	6,7	10,0	5,2	24,9	20,8	8,5	4,2	10,8	9,3	...
IV	10,3	19,5	6,1	9,7	5,0	24,9	20,3	7,0	4,5	10,3	9,5	...
24 *I*	10,7	22,1	7,6	9,0	4,9	19,4	19,7	4,8	3,2	10,7	8,4	...
II	11,1	24,1	7,0	10,0	5,3	25,5	20,4	7,3	4,2	11,1	11,4	...
III	11,0	23,8	5,5	10,6	5,5	28,2	20,5	9,5	3,7	11,0	11,0	...

Véanse notas al final del capítulo.

15 SOCIEDADES NO FINANCIERAS: Síntesis de la información recopilada por la central de Balances

15.22 Ratios significativas: R.6 Margen sobre VAB (REB / VAB). Base de datos integrada (CBI)

Ratios

	Total		Por sectores								Por tamaño					
			Energía		Industria		Comercio y hostelería		Información y comunicaciones		Grandes, públicas y dependientes		Medianas		Pequeñas	
	t-1	t	t-1	t	t-1	t	t-1	t	t-1	t	t-1	t	t-1	t	t-1	t
	1	2	3	4	5	6	7	8	9	10	11	12	13	14	15	16
07	41,1	41,0	67,1	66,9	39,7	41,2	34,1	34,3	64,7	65,4	48,3	48,2	34,1	33,9	30,7	30,7
08	40,7	36,3	66,9	66,4	41,8	35,3	35,3	30,7	63,9	62,5	46,7	43,1	34,6	29,5	29,1	23,0
09	34,9	31,8	65,2	65,3	34,3	27,8	29,2	25,9	59,9	57,9	42,0	39,3	29,0	25,6	24,7	20,8
10	32,3	32,4	65,4	66,4	28,5	32,4	25,8	25,9	57,2	55,7	39,0	40,0	26,3	25,7	21,8	19,7
11	33,1	31,3	68,1	67,5	32,9	30,9	27,2	25,3	55,0	52,0	40,2	38,9	26,7	25,1	21,0	17,6
12	32,4	31,0	68,5	68,9	32,0	30,0	26,0	23,0	51,9	49,7	39,3	38,5	26,3	24,9	19,5	16,4
13	31,4	30,9	69,4	68,3	30,1	29,6	23,9	24,5	50,0	49,0	38,5	37,6	24,4	24,5	17,5	17,9
14	31,3	31,7	68,4	68,7	30,0	31,8	25,0	25,3	48,6	44,7	37,7	37,4	24,7	26,4	18,7	20,9
15	31,9	33,9	68,3	68,3	32,1	37,0	25,9	28,1	44,0	44,1	37,1	39,2	27,3	28,5	21,7	24,0
16	34,6	35,1	69,8	69,5	37,1	37,7	28,7	30,1	45,5	46,9	39,9	40,6	28,9	29,6	24,7	25,1
17	35,8	35,4	69,8	67,7	38,6	38,5	30,8	30,3	46,7	46,9	41,1	40,8	30,2	29,5	25,8	26,0
18	35,8	34,6	67,5	68,2	39,3	37,9	31,3	30,2	46,8	45,0	40,9	39,8	29,9	28,8	26,6	25,7
19	35,4	34,4	68,8	69,0	38,1	36,3	30,7	30,1	45,6	44,1	40,6	39,9	28,9	28,0	26,4	25,3
20	34,6	28,9	68,8	66,8	36,5	31,7	30,2	24,5	44,0	39,5	39,8	32,2	27,3	25,7	25,5	23,3
21	29,3	32,6	67,7	69,3	32,4	36,8	24,6	30,9	39,9	38,0	32,5	36,2	26,1	28,0	23,7	27,0
22	33,7	35,9	70,4	74,9	37,6	39,0	32,6	33,6	39,1	38,5	36,8	40,3	29,8	30,3	28,9	29,1
23	37,9	37,6	75,7	73,8	40,6	40,6	34,6	33,5	39,7	39,1	42,3	41,7	31,0	32,2	29,7	30,0

15 SOCIEDADES NO FINANCIERAS: Síntesis de la información recopilada por la Central de Balances

15.23 Ratios significativas: R.6 Margen sobre VAB (REB / VAB). Base de datos trimestral (CBT)

Ratios

	Total	Por sectores								Por tamaño		
		Energía	Industria	Servicios					Actividades con cobertura reducida en CB	Grandes, públicas y dep.	Medianas	Pequeñas
				Total	Comercio y hostelería	Transporte	Información y comunicaciones	Otros servicios				
	1	2	3	4	5	6	7	8	9	10	11	12
19 *II*	48,8	75,7	41,5	45,3	37,4	55,0	60,7	8,8	5,4	49,0	34,0	...
III	50,8	78,0	38,7	47,4	40,4	56,9	61,8	11,7	3,1	51,0	35,1	...
IV	48,0	76,1	41,4	43,8	42,5	46,5	62,7	-4,7	3,9	48,2	29,0	...
20 *I*	39,8	76,6	18,7	33,5	26,9	30,5	61,1	0,7	3,7	40,0	23,0	...
II	33,2	73,3	11,2	24,6	27,4	-7,4	56,8	-14,7	10,4	33,2	30,0	...
III	41,4	75,2	30,5	33,9	35,9	18,9	61,7	-11,7	11,4	41,5	29,1	...
IV	39,9	77,3	31,3	30,0	32,1	14,6	56,7	-0,1	16,8	40,0	26,9	...
21 *I*	41,2	76,4	44,0	27,8	31,5	2,6	54,3	-4,1	8,9	41,4	24,6	...
II	42,9	74,7	45,3	33,1	34,9	25,6	55,3	-9,3	12,9	43,1	30,6	...
III	47,2	78,3	42,8	39,4	41,2	38,2	55,5	3,8	13,1	47,4	30,4	...
IV	45,5	81,0	39,9	33,9	35,4	36,8	50,5	-11,5	16,8	45,7	29,9	...
22 *I*	45,1	74,6	51,7	35,3	42,6	17,8	52,3	-0,4	17,8	45,3	28,9	...
II	53,4	78,0	66,4	40,4	40,6	41,0	56,0	7,1	19,4	53,6	30,0	...
III	54,2	87,8	37,5	43,0	43,4	45,8	57,2	5,3	19,6	54,4	31,2	...
IV	52,0	86,5	43,4	40,4	33,1	46,8	56,5	18,1	18,0	52,2	33,0	...
23 *I*	50,6	85,4	48,2	36,7	36,3	33,8	53,7	9,1	13,2	50,8	29,9	...
II	48,9	81,4	41,7	41,4	36,0	49,6	55,1	12,0	21,1	49,0	34,4	...
III	54,6	83,3	54,2	46,8	44,0	52,8	58,1	19,8	15,1	54,9	29,1	...
IV	45,4	81,6	37,1	38,6	34,5	46,4	53,6	4,6	20,7	45,5	32,4	...
24 *I*	49,3	83,7	50,4	37,7	37,1	38,4	52,5	7,2	12,2	49,5	26,9	...
II	51,6	83,5	46,0	44,2	41,0	51,7	56,2	14,4	18,9	51,7	40,9	...
III	51,5	84,0	24,2	46,8	43,3	54,8	58,8	19,9	12,1	51,7	31,5	...

15 SOCIEDADES NO FINANCIERAS: Síntesis de la información recopilada por la Central de Balances

15.24 Ratios significativas: R.6 Margen sobre VAB (REB / VAB). Base de datos trimestral (CBT)

Trimestres acumulados (a)

Ratios

	Total	Por sectores								Por tamaño		
		Energía	Industria	Servicios					Actividades con cobertura reducida en CB	Grandes, públicas y dep.	Medianas	Pequeñas
				Total	Comercio y hostelería	Transporte	Información y comunicaciones	Otros servicios				
	1	2	3	4	5	6	7	8	9	10	11	12
10	53,4	80,8	42,1	48,3	38,6	38,1	73,8	5,9	24,4	53,8	29,9	...
11	51,7	76,1	40,1	46,8	37,7	39,4	69,2	10,5	31,5	52,0	28,0	...
12	51,0	76,3	37,9	45,8	38,1	41,3	68,3	14,6	31,0	51,3	24,4	...
13	51,2	74,7	30,5	48,1	41,0	41,7	69,3	26,1	30,5	51,4	29,1	...
14	47,4	72,9	27,4	43,6	36,3	50,4	65,9	9,8	27,4	47,5	27,1	...
15	48,3	70,9	44,0	43,2	37,7	51,3	59,9	5,9	20,5	48,4	30,7	...
16	50,4	72,6	46,6	45,8	40,7	52,7	62,4	9,2	20,5	50,6	31,6	...
17	49,5	69,0	48,2	45,7	37,8	53,9	63,5	8,5	18,0	49,7	30,8	...
18	48,8	71,9	46,5	44,3	38,4	53,6	61,8	1,1	14,3	49,0	32,7	...
19	48,8	76,8	41,4	44,4	39,7	51,2	61,1	4,9	6,5	49,0	30,7	...
20	38,8	75,7	24,0	30,8	30,8	16,8	59,2	-5,7	10,9	38,9	27,2	...
21	44,3	77,9	43,0	33,8	36,0	28,6	53,9	-5,1	13,1	44,5	29,0	...
22	51,4	83,4	52,5	39,9	40,0	40,1	55,6	8,3	18,7	51,7	30,8	...
23	50,0	83,1	45,9	41,1	37,8	46,6	55,1	11,6	17,9	50,2	31,6	...
22 *IV*	51,4	83,4	52,5	39,9	40,0	40,1	55,6	8,3	18,7	51,7	30,8	...
23 *I*	50,6	85,4	48,2	36,7	36,3	33,8	53,7	9,1	13,2	50,8	29,9	...
II	49,7	83,7	45,1	39,2	36,2	42,9	54,4	10,6	17,5	49,9	32,3	...
III	51,5	83,5	48,4	41,9	39,0	46,7	55,6	13,8	16,7	51,7	31,3	...
IV	50,0	83,1	45,9	41,1	37,8	46,6	55,1	11,6	17,9	50,2	31,6	...
24 *I*	49,3	83,7	50,4	37,7	37,1	38,4	52,5	7,2	12,2	49,5	26,9	...
II	50,5	83,6	48,3	41,0	39,1	45,3	54,4	11,0	15,9	50,6	34,7	...
III	50,8	83,7	43,4	43,0	40,6	48,7	55,7	14,0	14,7	51,0	33,8	...

Véanse notas al final del capítulo.

15 SOCIEDADES NO FINANCIERAS: Síntesis de la información recopilada por la Central de Balances

15.25 Ratios significativas: E.1 Endeudamiento, RAC/AN. (precios corrientes; saldo final) Base de datos integrada (CBI)

Ratios

	Total		Por sectores								Por tamaño					
			Energía		Industria		Comercio y hostelería		Información y comunicaciones		Grandes, públicas y dependientes		Medianas		Pequeñas	
	t-1 1	t 2	t-1 3	t 4	t-1 5	t 6	t-1 7	t 8	t-1 9	t 10	t-1 11	t 12	t-1 13	t 14	t-1 15	t 16
07	44,0	43,5	41,4	38,4	37,6	39,3	34,1	32,7	55,2	55,2	47,8	47,8	36,2	35,5	35,7	35,2
08	43,0	44,4	37,7	39,9	38,9	39,1	32,2	34,1	53,1	58,8	46,4	47,8	38,9	38,1	33,9	35,9
09	43,6	42,9	40,5	42,9	38,6	39,4	36,1	35,8	56,9	51,6	47,7	46,9	36,6	36,2	34,8	35,0
10	43,8	43,6	43,2	42,4	38,7	37,7	35,7	36,1	50,2	47,3	47,6	47,4	38,0	38,6	33,7	33,3
11	44,7	44,6	42,7	40,9	38,4	38,7	36,4	37,0	49,5	41,8	48,9	48,9	40,1	40,3	32,9	32,4
12	44,8	44,5	41,9	40,6	38,9	39,2	37,1	37,2	42,0	40,3	48,8	48,5	39,3	39,7	33,3	32,9
13	44,0	43,8	41,0	40,1	39,2	39,7	36,5	36,6	40,9	40,8	48,3	48,4	36,0	35,5	32,1	31,6
14	43,3	42,2	39,6	38,3	40,2	38,6	36,9	36,0	41,0	45,3	47,6	46,3	36,0	35,1	31,4	31,0
15	42,6	41,5	38,9	38,3	38,7	37,5	36,2	35,0	40,2	38,5	46,7	45,6	34,1	33,3	30,7	29,9
16	41,4	40,7	41,2	41,5	37,6	36,1	35,6	34,6	41,3	38,7	45,6	45,1	32,7	32,2	29,3	28,9
17	39,8	38,8	40,8	40,5	35,8	34,5	34,1	33,5	40,4	36,1	43,7	42,7	31,9	31,3	28,3	27,9
18	38,4	36,9	40,7	36,6	34,8	33,5	34,4	32,9	36,1	38,3	42,0	40,1	32,4	31,9	27,0	26,5
19	37,0	36,6	37,4	37,7	34,0	32,8	33,3	31,3	38,9	38,9	40,3	39,9	32,0	31,6	26,6	25,9
20	37,0	37,9	36,3	38,3	33,8	34,7	31,6	34,1	39,8	43,6	40,4	41,3	32,5	34,0	25,3	26,9
21	37,4	37,6	39,1	45,7	34,4	33,9	34,0	32,1	44,4	45,6	40,8	41,3	34,1	32,7	26,4	25,6
22	37,1	36,3	46,2	44,0	33,2	33,3	32,1	31,5	44,6	40,3	41,0	40,3	32,7	31,7	25,5	24,4
23	37,0	35,3	47,3	40,2	34,2	32,8	30,4	27,8	42,7	41,9	40,6	39,2	31,4	28,9	23,1	21,7

15 SOCIEDADES NO FINANCIERAS: Síntesis de la información recopilada por la Central de Balances

15.26 Ratios significativas: E.1 Endeudamiento, RAC/AN. (precios corrientes; saldo final) Base de datos trimestral (CBT)

Ratios (a)

	Total		Por sectores								Por tamaño	
			Energía		Industria		Comercio y hostelería		Información y comunicaciones		Grandes, públicas y dependientes	
	t-1 1	t 2	t-1 3	t 4	t-1 5	t 6	t-1 7	t 8	t-1 9	t 10	t-1 11	t 12
10	46,9	47,0	42,2	43,0	48,6	44,7	28,7	28,8	43,0	42,8	47,1	47,1
11	46,9	47,9	42,3	40,5	43,8	44,3	28,4	30,5	44,2	33,0	47,0	48,0
12	47,9	47,0	37,7	36,0	43,4	42,0	32,6	34,7	32,9	28,5	47,9	47,1
13	46,6	46,2	36,2	35,6	40,8	40,1	34,1	35,8	34,0	34,4	46,6	46,3
14	45,4	43,8	35,7	34,5	46,4	45,2	36,1	36,6	27,3	32,6	45,4	43,9
15	44,0	43,3	34,7	34,2	45,0	43,7	36,9	36,1	32,4	42,1	44,0	43,3
16	43,7	43,6	36,1	37,7	42,9	40,6	36,0	33,9	43,6	36,9	43,7	43,6
17	43,7	43,6	37,6	37,9	41,2	38,8	34,1	33,8	37,2	37,1	43,8	43,6
18	43,2	41,8	36,2	31,1	39,0	36,6	31,7	29,8	36,5	39,8	43,2	41,9
19	41,7	42,0	32,1	34,1	36,1	35,3	29,4	24,9	39,8	40,3	41,7	42,0
20	42,3	43,2	34,3	36,6	35,2	38,3	24,7	25,1	41,4	46,8	42,3	43,3
21	43,2	44,9	37,4	47,2	37,8	38,2	24,9	27,4	46,7	50,4	43,2	44,9
22	44,6	44,1	46,6	45,3	38,1	40,1	28,1	28,2	50,4	42,9	44,6	44,1
23	44,2	42,7	48,9	37,9	39,7	39,9	28,3	25,2	42,9	42,4	44,2	42,8
24 *I*	42,7	43,2	38,0	37,8	40,1	40,7	24,3	25,8	44,6	51,5	42,7	43,3
II	43,0	43,1	37,8	36,4	40,8	40,7	24,2	25,6	51,4	51,7	43,1	43,2
III	43,1	43,2	36,1	33,9	39,5	37,7	25,9	23,9	51,1	50,7	43,2	43,2

Véanse notas al final del capítulo.

15 SOCIEDADES NO FINANCIERAS: Síntesis de la información recopilada por la Central de Balances

15.27 Ratios significativas: E.2 Endeudamiento, RAC/(REB+Ingresos financieros) (saldo final) Base de datos integrada (CBI)

Ratios

	Total		Por sectores								Por tamaño					
			Energía		Industria		Comercio y hostelería		Información y comunicaciones		Grandes, públicas y dependientes		Medianas		Pequeñas	
	t-1 1	t 2	t-1 3	t 4	t-1 5	t 6	t-1 7	t 8	t-1 9	t 10	t-1 11	t 12	t-1 13	t 14	t-1 15	t 16
07	421,4	430,2	376,8	423,6	265,2	284,7	291,1	290,2	164,1	152,0	425,9	435,0	281,7	296,0	471,1	476,7
08	406,8	484,4	419,0	452,6	275,6	354,7	256,4	338,2	177,9	178,8	414,8	479,8	325,9	394,3	399,1	540,0
09	488,7	600,7	461,6	536,0	359,3	499,2	368,2	440,2	171,2	161,3	474,3	572,2	362,4	430,8	582,3	775,4
10	631,5	633,6	550,0	541,4	492,6	433,4	429,6	425,2	147,2	146,4	621,1	602,0	457,8	492,7	737,1	845,4
11	644,4	672,9	532,0	534,5	430,2	447,1	409,5	430,4	161,5	146,6	626,7	639,8	507,8	539,4	779,1	917,9
12	662,6	683,0	564,9	502,9	431,9	444,6	425,6	480,4	149,5	158,4	633,8	634,5	483,2	505,8	883,9	1 065,6
13	664,8	657,9	508,8	480,0	412,1	443,5	449,0	439,8	161,6	172,3	627,9	622,2	448,8	442,7	963,3	945,9
14	645,9	650,1	470,1	536,9	448,3	389,5	448,0	428,9	171,2	228,4	610,5	636,4	438,5	396,5	913,8	794,4
15	664,9	608,1	547,4	519,0	391,1	320,4	418,8	361,0	192,4	188,8	667,7	620,6	367,7	334,0	754,9	644,9
16	582,0	544,8	514,9	495,1	314,3	284,8	348,9	306,6	211,4	188,9	596,1	558,3	319,5	302,9	608,6	569,8
17	521,5	493,5	487,2	492,4	275,4	260,8	296,1	292,1	191,2	162,3	539,8	509,6	286,7	289,5	533,9	502,0
18	488,0	475,5	490,4	443,2	258,8	264,1	292,5	283,8	163,1	184,2	510,1	493,1	292,2	302,6	464,4	462,8
19	474,6	469,1	447,6	424,1	265,9	270,2	284,0	291,3	187,5	182,7	495,2	486,2	294,2	304,7	453,2	453,0
20	468,8	655,2	417,3	484,1	275,4	361,6	288,5	464,7	186,4	262,9	487,9	693,8	311,4	386,7	438,8	602,0
21	638,7	600,6	383,0	489,3	346,3	301,1	458,8	325,5	267,8	315,9	681,7	678,8	366,1	318,0	573,8	448,0
22	583,7	481,3	487,6	400,0	281,0	263,3	305,8	264,1	293,9	254,9	667,6	530,3	303,3	279,5	435,3	387,1
23	476,0	413,1	418,9	328,1	264,5	236,4	246,3	217,4	267,6	220,3	522,1	453,4	266,5	222,2	352,2	313,8

15 SOCIEDADES NO FINANCIERAS: Síntesis de la información recopilada por la Central de Balances

15.28 Ratios significativas: E.2 Endeudamiento, RAC/(REB+Ingresos financieros) (saldo final) Base de datos trimestral (CBT)

Ratios (a)

	Total		Por sectores								Por tamaño	
			Energía		Industria		Comercio y hostelería		Información y comunicaciones		Grandes, públicas y dependientes	
	t-1 1	t 2	t-1 3	t 4	t-1 5	t 6	t-1 7	t 8	t-1 9	t 10	t-1 11	t 12
10	661,2	648,3	520,1	527,7	1 042,2	690,1	272,9	240,8	105,2	111,4	636,7	645,4
11	649,3	643,8	552,9	547,4	611,8	560,7	240,1	247,7	120,1	84,7	645,2	638,1
12	633,4	647,0	517,9	445,2	521,0	558,8	257,0	293,0	83,8	79,8	634,9	648,4
13	612,3	594,1	451,5	434,8	490,6	627,9	255,6	258,2	108,8	117,4	613,4	594,9
14	577,5	629,2	432,9	484,0	537,1	578,8	282,2	279,8	87,6	116,9	577,5	629,6
15	634,8	603,8	485,2	473,5	561,0	328,3	283,4	261,8	115,8	150,7	635,6	604,8
16	589,2	546,4	466,5	445,0	340,3	290,3	262,1	212,3	154,6	129,6	590,3	547,6
17	550,4	539,5	445,8	487,2	289,6	250,8	216,5	230,3	130,0	133,4	551,6	541,0
18	527,5	504,9	417,1	322,5	249,7	261,5	206,4	192,2	132,0	150,3	529,1	506,6
19	504,5	510,1	320,5	305,0	261,0	285,1	188,3	184,7	150,3	146,5	505,4	511,3
20	511,6	819,6	308,1	353,2	272,1	614,6	182,8	298,7	147,9	232,5	512,0	821,5
21	796,5	785,1	361,9	497,4	599,6	381,6	301,8	283,5	234,4	284,4	798,4	788,0
22	788,5	566,5	493,7	430,6	368,5	266,9	300,4	210,8	282,9	258,2	792,3	567,8
23	578,9	504,2	445,6	283,2	265,9	319,7	210,3	186,2	257,5	202,2	579,4	505,0
24 *I*	513,0	524,0	284,1	306,3	320,4	302,7	184,6	191,4	239,2	278,6	513,7	525,3
II	528,0	507,5	306,3	291,4	302,5	288,2	179,3	175,2	278,6	276,8	529,4	508,9
III	508,7	522,5	276,7	251,2	277,5	340,6	175,0	163,0	269,3	274,9	509,7	523,8

Véanse notas al final del capítulo.

15 SOCIEDADES NO FINANCIERAS: Síntesis de la información recopilada por la Central de Balances

15.29 Ratios significativas: Carga financiera por intereses. Intereses por financiación recibida/(REB+Ingresos financieros) Base de datos integrada (CBI)

Ratios

	Total		Por sectores								Por tamaño					
			Energía		Industria		Comercio y hostelería		Información y comunicaciones		Grandes, públicas y dependientes		Medianas		Pequeñas	
	t-1	t	t-1	t	t-1	t	t-1	t	t-1	t	t-1	t	t-1	t	t-1	t
	1	2	3	4	5	6	7	8	9	10	11	12	13	14	15	16
07	15,6	19,9	13,2	17,4	11,7	14,2	12,6	14,5	7,7	8,7	15,5	19,9	12,3	15,6	17,3	21,6
08	19,7	24,7	17,5	20,3	15,0	18,7	13,5	18,7	9,9	9,9	19,8	23,8	16,5	23,6	20,3	29,9
09	25,0	23,1	20,4	19,9	19,1	19,9	20,6	19,9	9,5	8,6	23,6	20,2	21,1	19,9	31,2	35,7
10	23,8	21,9	20,4	19,3	19,7	16,0	19,3	16,6	8,4	6,3	21,8	20,4	20,0	17,9	33,5	30,8
11	22,3	25,7	19,4	21,6	15,8	17,4	15,8	18,2	6,8	6,3	21,4	24,3	18,8	22,3	28,1	34,8
12	25,2	26,6	23,3	22,1	16,7	17,5	17,5	20,0	6,5	7,0	24,2	24,9	19,4	21,2	32,7	39,7
13	25,6	24,5	21,9	19,8	15,0	15,2	18,7	17,7	7,1	7,3	24,2	23,7	20,0	18,1	36,0	31,4
14	24,2	23,2	19,4	20,6	15,3	13,6	18,5	16,2	7,1	7,4	23,5	23,4	17,2	15,4	30,3	24,5
15	23,6	19,1	21,4	19,0	13,8	9,9	16,0	11,8	5,3	4,8	24,2	20,0	14,0	10,8	23,8	18,1
16	18,6	15,7	18,6	15,7	9,5	7,7	11,3	8,5	6,4	5,3	19,5	16,6	11,0	8,9	17,2	14,1
17	14,5	12,6	15,0	14,5	7,4	7,0	8,3	7,2	5,0	4,0	15,3	13,3	8,3	7,5	13,4	11,6
18	12,7	11,8	14,1	12,6	7,0	6,6	7,2	6,6	4,0	3,5	13,6	12,5	7,3	7,0	11,0	10,5
19	11,5	10,9	12,7	10,2	6,4	6,5	6,4	6,6	3,8	3,6	12,3	11,5	6,8	6,9	10,0	9,8
20	11,0	13,9	9,3	9,4	6,6	7,7	6,5	9,6	3,7	5,5	11,6	15,1	6,9	8,0	9,5	11,7
21	13,7	12,1	7,9	7,6	7,3	6,5	9,5	7,1	5,5	5,9	14,9	13,7	7,7	7,0	11,1	8,7
22	12,1	11,4	8,5	6,8	6,3	6,5	6,5	6,3	5,7	6,2	13,8	12,8	6,7	6,7	8,7	8,3
23	11,2	15,0	6,8	10,0	6,2	10,3	6,0	9,1	6,2	9,6	12,4	16,9	6,3	8,6	7,7	9,5

15 SOCIEDADES NO FINANCIERAS: Síntesis de la información recopilada por la Central de Balances

15.30 Ratios significativas: Carga financiera por intereses. Intereses por financiación recibida/(REB+Ingresos financieros) Base de datos trimestral (CBT)

Ratios (a)

	Total		Por sectores								Por tamaño	
			Energía		Industria		Comercio y hostelería		Información y comunicaciones		Grandes, públicas y dependientes	
	t-1	t	t-1	t	t-1	t	t-1	t	t-1	t	t-1	t
	1	2	3	4	5	6	7	8	9	10	11	12
10	22,3	21,3	18,7	18,0	34,8	23,3	9,2	8,3	6,9	5,0	21,4	21,1
11	21,4	23,9	18,6	20,8	20,7	19,6	8,3	9,6	5,0	3,6	21,3	23,7
12	23,2	24,2	20,5	18,4	17,9	20,8	9,7	10,6	3,5	2,6	23,3	24,2
13	22,8	22,4	18,8	17,0	18,7	22,7	10,5	10,4	5,1	5,0	22,8	22,5
14	21,4	22,4	16,8	17,0	13,6	15,6	11,0	10,5	2,1	2,5	21,4	22,5
15	22,5	19,3	17,1	15,8	15,3	8,1	10,4	8,0	2,8	2,5	22,5	19,3
16	18,5	15,4	15,6	12,9	8,3	6,7	8,0	4,8	3,1	2,2	18,6	15,4
17	15,3	13,6	13,0	12,8	6,6	6,9	4,8	4,4	2,4	2,0	15,4	13,7
18	13,5	12,3	10,5	8,8	6,8	6,8	4,9	4,1	1,8	1,8	13,6	12,3
19	12,3	11,5	8,8	5,8	6,9	8,1	4,0	4,9	1,8	1,8	12,4	11,6
20	11,4	15,3	5,8	6,1	7,8	10,9	4,8	6,7	1,7	2,7	11,4	15,4
21	15,1	13,5	6,3	5,8	10,5	7,7	6,7	5,9	2,8	3,7	15,1	13,5
22	13,5	11,6	5,8	5,1	7,5	5,9	6,0	5,4	3,7	3,8	13,6	11,6
23	11,7	15,7	5,0	7,2	5,7	13,4	5,4	9,3	3,8	6,4	11,7	15,7
24 *I*	16,1	17,0	7,2	8,0	13,7	13,8	9,7	9,9	7,6	8,4	16,1	17,1
II	16,9	16,9	8,0	8,1	13,8	13,7	9,2	8,6	8,4	10,9	17,0	16,9
III	16,7	17,0	7,8	7,6	13,0	16,4	8,5	8,6	10,2	12,4	16,8	17,1

Véanse notas al final del capítulo.

15 SOCIEDADES NO FINANCIERAS: Síntesis de la información recopilada por la Central de Balances

15.31 Ratios significativas: FSI.1 Endeudamiento. (Deuda / Fondos Propios) Base de datos integrada (CBI)

Ratios (a) (b)

	Total (b)	Por sectores								Por tamaño		
		Energía	Industria	Servicios					Otros. Del cual: Construcción	Grandes, públicas y dep.	Medianas	Pequeñas
				Total	Comercio y hostelería	Transporte	Información y comuni-caciones	Otros servicios				
	1	2	3	4	5	6	7	8	9	10	11	12
08	122,6	95,1	113,3	117,7	114,0	74,4	248,7	118,1	228,2	135,1	104,8	101,5
09	116,9	101,1	113,3	107,7	117,3	77,8	207,9	102,7	217,7	129,2	102,4	92,9
10	118,6	98,9	111,8	111,4	122,4	84,9	194,1	106,9	228,3	131,7	108,9	88,4
11	118,8	97,7	113,0	112,7	125,0	110,3	154,7	104,5	235,2	132,2	108,6	87,0
12	116,8	96,3	118,3	110,9	125,2	111,2	145,9	102,1	228,4	130,3	104,2	85,8
13	113,7	92,2	121,6	109,4	126,0	111,7	142,8	99,8	200,1	127,8	97,7	83,6
14	107,8	85,9	117,6	105,3	121,6	110,0	146,6	95,3	173,0	119,3	93,3	81,8
15	103,5	89,1	114,6	99,3	119,8	105,0	127,3	89,3	168,0	114,7	89,7	78,0
16	99,7	92,1	113,3	94,1	119,1	99,8	119,5	83,4	163,6	110,3	87,5	74,6
17	93,9	89,7	109,9	87,7	117,3	98,2	115,8	75,5	149,7	102,5	87,0	72,1
18	88,0	80,0	104,3	83,9	113,6	92,4	127,7	71,4	126,2	94,8	85,7	69,1
19	86,7	80,9	103,0	81,9	103,4	89,1	128,3	71,8	130,3	93,9	85,9	66,2
20	87,2	87,5	102,7	82,6	106,9	100,1	145,8	70,9	123,5	94,6	89,4	66,0
21	88,0	124,1	105,2	80,9	106,3	101,8	141,4	69,2	112,3	97,0	88,0	63,9
22	86,7	116,8	107,5	80,1	106,7	98,2	121,2	68,8	98,6	96,4	85,6	61,9
23	81,5	90,6	101,8	77,2	97,1	91,8	126,3	67,4	94,4	91,4	77,4	58,4
24	81,4	...	...	...	...	...	...	...	...	...	...	...

Véanse notas al final del capítulo.

15 SOCIEDADES NO FINANCIERAS: Síntesis de la información recopilada por la Central de Balances

15.32 Ratios significativas: FSI.2 Rentabilidad de los recursos propios. (EBIT / Fondos Propios) Base de datos integrada (CBI)

Ratios (a) (b)

	Total (b)	Por sectores								Por tamaño		
		Energía	Industria	Servicios					Otros. Del cual: Construcción	Grandes	Medianas	Pequeñas
				Total	Comercio y hostelería	Transporte	Información y comuni-caciones	Otros servicios				
	1	2	3	4	5	6	7	8	9	10	11	12
08	11,8	11,8	10,8	12,4	9,8	4,3	53,1	12,2	10,9	14,7	9,4	5,5
09	8,5	10,9	6,2	8,9	7,8	2,8	43,2	8,4	6,9	11,2	6,8	3,2
10	8,4	9,9	8,3	8,9	8,6	3,5	37,9	8,4	2,5	11,1	6,6	2,6
11	7,9	8,9	8,6	8,4	8,6	4,1	28,5	7,7	1,1	10,6	6,4	2,1
12	7,2	10,0	8,4	7,2	7,2	4,2	24,0	6,5	-1,1	9,8	6,3	1,5
13	7,3	9,7	8,3	7,4	8,6	5,2	22,7	6,3	-0,7	9,8	6,7	1,9
14	7,7	7,2	9,6	8,1	9,2	6,4	18,4	7,2	1,5	9,7	8,3	2,8
15	8,0	8,3	12,3	7,8	11,2	7,5	17,1	6,2	1,0	9,6	9,7	3,9
16	8,7	9,5	13,5	8,3	12,9	8,3	18,9	6,2	1,1	10,3	10,8	4,5
17	9,0	8,9	13,8	8,6	13,2	9,1	19,0	6,5	2,7	10,3	11,0	5,1
18	8,9	8,5	12,9	8,7	13,7	9,3	18,0	6,7	4,4	10,1	10,7	5,2
19	9,3	9,8	11,8	9,2	12,1	9,2	18,8	7,8	6,2	10,8	10,2	5,1
20	6,4	9,8	8,3	5,9	6,6	-0,2	11,9	6,1	4,8	7,3	8,4	3,6
21	6,6	11,5	11,0	5,7	10,9	2,5	10,9	4,6	5,1	6,9	10,8	5,3
22	8,0	14,1	12,7	6,8	12,7	7,0	12,4	5,1	6,1	8,6	11,4	5,8
23	9,2	14,3	13,5	8,4	12,9	10,7	15,3	6,6	6,5	10,3	12,5	6,2
24	9,2	...	...	...	...	...	...	...	...	...	...	...

Véanse notas al final del capítulo.

NOTAS A LOS CUADROS DEL CAPÍTULO 15

Formulación de las ratios incluidas en los Cuadros 15.6 a 15.30

R1 = [(27+29)/(10-14-17)]*100
R2 = [27/(13+16)]*100
R3 = (29/11)*100
R4 = R1 - R2
R5 = (24/18)*100
R6 = (24/22)*100
E1 = [(13+16)/(10-14-17)]*100
E2 = [(13+16)/(24+25)]*100
Carga financiera por intereses = [27/(24+25)]*100

A. BALANCE
1. Activo inmovilizado
2. Material
3. 1. Valor en libros
4. 2. Ajuste para valorar a precios corrientes
5. Resto inmovilizado
6. Activo circulante
7. Deudores comerciales y otras cuentas a cobrar.
8. Resto de activo circulante
9. Resto activos
10. Activo = Pasivo
11. Recursos propios (incluye ajuste a precios corrientes)
12. Recursos ajenos y Provisiones
13. Financiación bancaria
14. Acreedores comerciales y otras cuentas a pagar
15. Resto de recursos ajenos
16. Con coste financiero
17. Sin coste financiero

B. CUENTA DE RESULTADOS
(Serie de tasas en cuadros 15.1 a 15.6)
18. Valor de la producción (incluidas subvenciones
19. Cifra neta de negocios
20. Resto
21. Consumos intermedios (incluidos tributos)
22. Valor añadido bruto al coste de los factores (18-21)
23. Gastos de personal
24. Resultado económico bruto de la explotación (REB) (22-23)
25. Ingresos financieros
26. Gastos financieros
27. Intereses por financiación recibida
28. Amortizaciones y Provisiones de la explotación
29. Resultado ordinario neto (RON) (24+25-26-28)
30. Impuesto sobre beneficios
31. Resto de gastos e ingresos
32. Resultado del ejercicio (29-30-319)

Cuadro 15.3 y Cuadro 15.6,
a. La serie trimestral del año n para el trimestre t recoge las tasas de los datos acumulados del año n hasta el trimestre t, respecto al mismo período del año anterior.

Cuadro 15.8, Cuadro 15.14 y Cuadro 15.17
a. El resultado ordinario neto (RON) utilizado en el cálculo de esta ratio incorpora, para cada trimestre, la parte proporcional de los dividendos recibidos hasta ese trimestre desde el inicio del año, mediante su linealización; por su parte, la ratio del cuadro 15.9, facilita la información acumulada para cada periodo (I, IaII, IaIII, IaIV), en los que se incluye la totalidad del dividendo recibido.

Cuadro 15.9, Cuadro 15.12, Cuadro 15.15, Cuadro 15.18 y Cuadro15.21
a. La serie trimestral del año n para el trimestre t recoge las ratios de los datos acumulados del año n hasta el trimestre t.

Cuadro 15.26, Cuadro 15.28 y Cuadro 15.30
a. Las columnas t y t-1 en la frecuencia anual hace referencia al cuarto trimestre del año t y al cuarto trimestre del año t-1. En el bloque de frecuencia trimestral las columnas t y t-1 recogen la información del trimestre indicado (t) y el del inmediatamente anterior (t-1), respectivamente.

Cuadro 15.31 y Cuadro 15.32

Nota: Para la formulación de las ratios FSI.1 y FSI.2 se ha empleado la metodología definida por el FMI en su documento Financial Soudness Indicator. Compilation Guide.

a. El dato de 2011 y 2012, tanto para el total de empresas como para los diferentes agregados por sectores y tamaños, se obtiene aplicando al dato de la base anterior la tasa de variación de la base actual.

b. Los datos del último periodo son una estimación elaborada a partir de la información trimestral más reciente recibida en la encuesta trimestral de la Central de Balances (CBT).

CAPÍTULO 16 HOGARES E ISFLSH

Millones de euros (col.1 a 8), euros (col.9 a 14) y % (col. 15 y 16)

	Renta bruta disponible (RBD)	Recursos (R)				Empleos (E)			Renta bruta disponible per cápita (acumulado 4 tr.) (a)						Tasa de variación interanual (acum. 4 tr.)	
		Remuneración asalariados	Excedente bruto de explotación (EBE)	Rentas propiedad	Prestaciones sociales y otras transf. corrientes	Impuestos	Rentas propiedad	Cotizaciones sociales y otras transf. corrientes	Total	Remuneración asalariados	EBE	Rentas propiedad (netas) R-E	Transferencias sociales y otras (netas) R-E	Impuestos	RBD	RBD per cápita
	1=2a5-6a8	2	3	4	5	6	7	8	9=10a13-14	10	11	12	13	14	15	16
19	790 574	588 298	216 984	51 179	298 991	106 219	5 719	252 940	66 050	48 879	18 344	3 761	3 860	8 794	5,0	4,1
20	772 992	564 228	196 491	42 088	331 316	105 274	4 170	251 687	65 967	48 576	17 340	3 306	5 661	8 917	-2,2	-2,4
21	811 179	607 322	212 856	38 965	347 348	113 577	3 512	278 223	67 019	49 635	17 290	3 094	6 297	9 297	4,9	4,8
22	853 864	659 547	227 673	48 217	350 452	132 744	7 227	292 054	70 047	53 615	18 542	3 225	5 119	10 454	5,3	3,9
23	945 071	720 012	242 260	87 885	383 326	145 178	25 269	317 965	75 203	57 586	19 668	4 390	5 163	11 603	10,7	9,4
20 *III*	182 403	139 537	49 687	12 158	75 969	31 276	640	63 032	16 447	12 008	4 285	826	1 543	2 214	-0,5	-0,9
IV	207 699	151 231	53 137	11 547	91 772	31 432	1 347	67 209	16 321	11 913	4 149	801	1 681	2 223	-2,2	-2,4
21 *I*	182 617	142 239	46 798	7 099	80 089	25 136	758	67 714	16 363	11 923	4 133	781	1 758	2 232	-2,6	-2,6
II	217 506	150 072	53 712	10 571	94 420	21 376	751	69 142	16 707	12 328	4 299	801	1 589	2 309	1,8	1,9
III	189 381	151 730	53 176	10 738	77 146	33 793	882	68 734	16 842	12 576	4 369	765	1 492	2 361	2,4	2,4
IV	221 675	163 281	59 170	10 557	95 693	33 272	1 121	72 633	17 107	12 808	4 489	748	1 458	2 395	4,9	4,8
22 *I*	192 349	155 190	49 671	8 029	80 475	28 984	929	71 103	17 270	13 049	4 538	762	1 391	2 470	6,0	5,5
II	229 002	165 220	57 346	13 528	93 512	25 775	1 305	73 524	17 452	13 322	4 599	810	1 275	2 554	5,3	4,5
III	196 847	163 040	57 066	11 149	78 170	39 581	1 600	71 397	17 545	13 510	4 664	800	1 237	2 666	5,4	4,2
IV	235 666	176 097	63 590	15 511	98 295	38 404	3 393	76 030	17 780	13 734	4 741	854	1 216	2 764	5,3	3,9
23 *I*	210 802	169 188	54 792	13 618	87 132	32 117	4 684	77 127	18 100	13 976	4 830	889	1 225	2 819	6,3	4,8
II	255 928	180 302	61 861	25 117	102 869	28 490	5 847	79 884	18 613	14 254	4 912	1 032	1 284	2 869	8,0	6,7
III	219 792	178 562	59 036	23 863	85 763	42 782	7 012	77 638	19 033	14 533	4 939	1 180	1 308	2 926	9,8	8,5
IV	258 549	191 960	66 571	25 287	107 562	41 789	7 726	83 316	19 457	14 824	4 988	1 289	1 346	2 989	10,7	9,4
24 *I*	234 466	183 882	62 078	21 187	92 083	35 539	6 969	82 256	19 903	15 095	5 127	1 395	1 339	3 053	11,1	10,0
II	278 195	193 730	69 556	30 847	108 267	31 836	7 357	85 012	20 326	15 345	5 276	1 479	1 342	3 116	10,2	9,2

RENTA BRUTA DISPONIBLE (per cápita)
Tasa de variación interanual y sus contribuciones (acumulado 4 tr.)

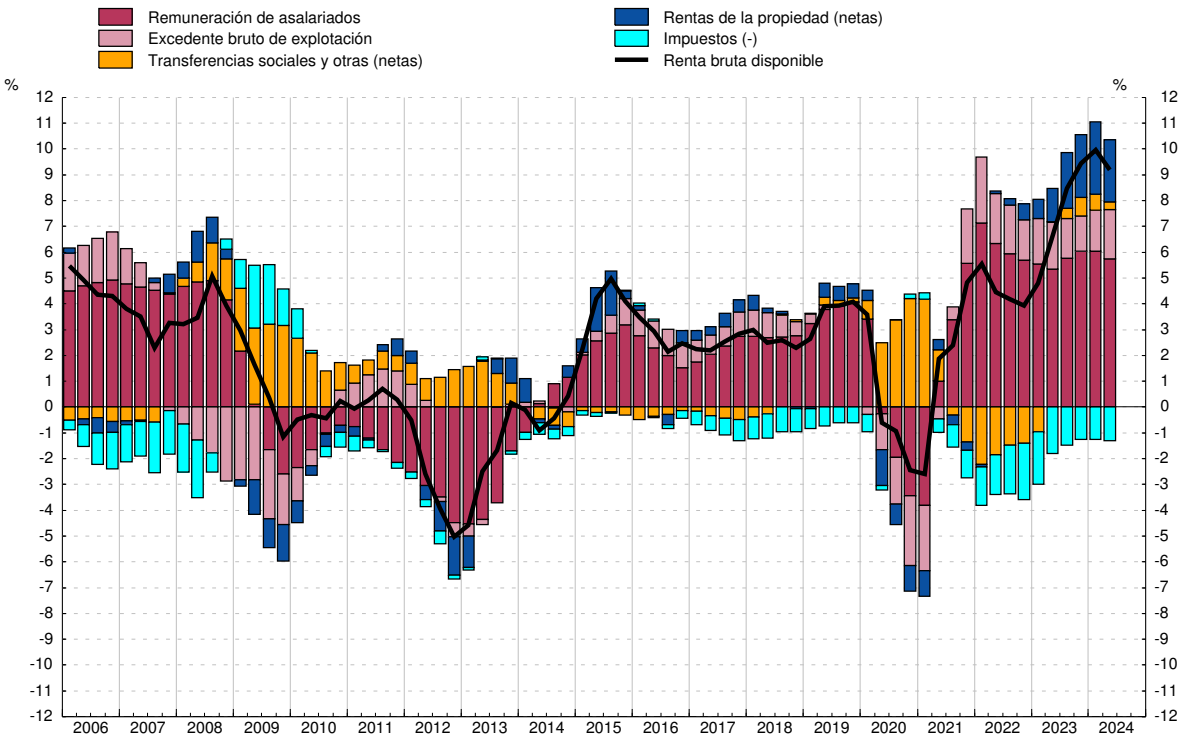

FUENTE: CNE (INE).
a. La población de referencia figura en el cuadro 16.2 col. 1.

Miles de personas (col.1 a 6), importes (col.7 y 8) y % (col.9 a 15)

	Población		Población activa				Remuneración de asalariados (acumulado 4 tr.)			Población en edad de trabajar y sus componentes. Tasa de variación interanual				Tasa de ocupación (a)	Tasa de paro
	Total	del cual: Entre 16 y 64 años	Total	Ocupados	del cual: Asalariados	Parados	Total (millones de euros)	Por media de asalariados 4 tr.: Total (euros)	Por media de asalariados 4 tr.: Tasa de variación interanual	Total	Por población ocupada	Por población parada	Por población inactiva		
	1	2	3	4	5	6	7	8	9	10	11	12	13	14	15=6/3
19	46 655	30 520	23 159	19 967	16 846	3 192	588 298	35 290	3,6	0,9	1,3	-0,4	-0,0	64,7	13,8
20	46 896	30 614	23 064	19 344	16 242	3 720	564 228	35 025	-0,7	0,3	-2,2	1,7	0,8	62,3	16,1
21	47 057	30 722	23 424	20 275	17 038	3 149	607 322	36 452	4,1	0,4	2,9	-1,9	-0,7	65,0	13,4
22	47 435	31 127	23 722	20 641	17 494	3 082	659 547	37 972	4,2	1,3	1,1	-0,2	0,4	65,3	13,0
23	48 005	31 498	24 251	21 390	18 134	2 861	720 012	40 083	5,6	1,2	2,4	-0,7	-0,5	66,8	11,8
20 *III*	46 904	30 609	22 900	19 177	16 108	3 723	568 597	34 969	-0,0	0,5	-2,4	1,7	1,2	61,8	16,3
IV	46 910	30 614	23 064	19 344	16 242	3 720	564 228	35 025	-0,7	0,3	-2,2	1,7	0,8	62,3	16,1
21 *I*	47 044	30 697	22 943	19 240	16 119	3 703	564 400	35 278	-0,5	0,4	-1,6	1,3	0,7	61,8	16,1
II	47 016	30 688	23 303	19 716	16 528	3 586	583 079	35 884	2,7	0,3	3,4	0,7	-3,9	63,3	15,4
III	47 049	30 693	23 571	20 103	16 959	3 467	595 272	36 161	3,4	0,3	2,9	-0,8	-1,8	64,6	14,7
IV	47 116	30 722	23 424	20 275	17 038	3 149	607 322	36 452	4,1	0,4	2,9	-1,9	-0,7	65,0	13,4
22 *I*	47 206	30 781	23 411	20 197	17 018	3 215	620 273	36 734	4,1	0,3	3,0	-1,6	-1,1	64,6	13,7
II	47 351	30 891	23 602	20 607	17 407	2 995	635 421	37 148	3,5	0,7	2,8	-1,9	-0,2	65,7	12,7
III	47 513	31 015	23 771	20 745	17 559	3 026	646 731	37 480	3,6	1,0	2,0	-1,4	0,5	65,9	12,7
IV	47 662	31 127	23 722	20 641	17 494	3 082	659 547	37 972	4,2	1,3	1,1	-0,2	0,4	65,3	13,0
23 *I*	47 805	31 220	23 821	20 634	17 470	3 186	673 545	38 527	4,9	1,4	1,4	-0,1	0,2	65,1	13,4
II	47 946	31 294	24 067	21 258	17 999	2 808	688 627	39 059	5,1	1,3	2,0	-0,6	-0,1	66,9	11,7
III	48 079	31 394	24 341	21 447	18 250	2 895	704 149	39 552	5,5	1,2	2,2	-0,5	-0,5	67,2	11,9
IV	48 186	31 498	24 251	21 390	18 134	2 861	720 012	40 083	5,6	1,2	2,4	-0,7	-0,5	66,8	11,8
24 *I*	48 278	31 551	24 228	21 250	18 064	2 978	734 706	40 566	5,3	1,1	1,9	-0,7	-0,2	66,3	12,3
II	48 370	31 664	24 440	21 685	18 441	2 755	748 134	41 056	5,1	1,2	1,3	-0,2	0,1	67,4	11,3

POBLACIÓN EN EDAD DE TRABAJAR (entre 16 y 64 años)
Tasa de variación interanual y sus contribuciones

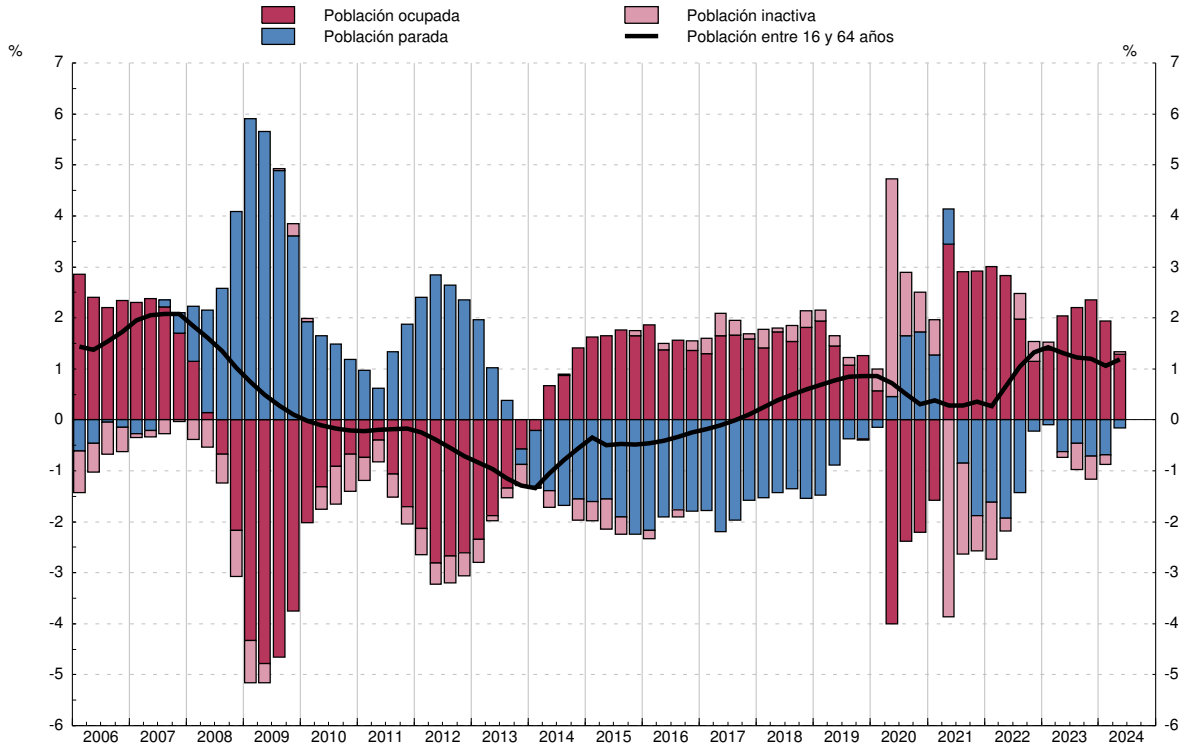

FUENTE: EPA y CNE (INE).

a. La tasa de ocupación es el cociente entre los ocupados entre 14 y 64 años y la población total entre 14 y 64 años.

16.3 Renta bruta disponible. Empleos

Millones de euros (col. 1 a 5) y euros (col. 6 a 10)

	Renta bruta disponible (RBD)	Empleos				Renta bruta disponible per cápita (acumulado 4 tr.) (a)				
		Consumo	Ahorro bruto			Total	Empleos			
			Total	Consumo capital fijo (b)	Ahorro neto		Consumo	Ahorro bruto		
								Total	Consumo capital fijo (b)	Ahorro neto
	1=2+3	2	3	4	5=3-4	6=7+8	7	8	9	10=8-9
19	790 574	722 777	67 797	29 049	38 748	66 050	60 904	5 146	2 429	2 717
20	772 992	637 451	135 541	29 694	105 847	65 967	56 581	9 386	2 487	6 899
21	811 179	695 784	115 395	31 414	83 981	67 019	56 223	10 797	2 600	8 197
22	853 864	776 672	77 192	34 929	42 263	70 047	62 899	7 147	2 813	4 334
23	945 071	831 332	113 739	37 747	75 992	75 203	67 085	8 119	3 033	5 086
20 *III*	182 403	166 281	16 122	7 464	8 658	16 447	13 888	2 559	623	1 936
IV	207 699	163 126	44 573	7 532	37 041	16 321	13 459	2 862	627	2 235
21 *I*	182 617	163 702	18 915	7 744	11 171	16 363	13 259	3 104	636	2 468
II	217 506	171 416	46 090	7 817	38 273	16 707	14 050	2 658	646	2 012
III	189 381	175 830	13 551	7 895	5 656	16 842	14 241	2 601	655	1 947
IV	221 675	184 836	36 839	7 958	28 881	17 107	14 674	2 434	663	1 771
22 *I*	192 349	189 682	2 667	8 623	-5 956	17 270	15 184	2 086	679	1 406
II	229 002	192 629	36 373	8 696	27 677	17 452	15 577	1 875	695	1 179
III	196 847	197 132	-285	8 772	-9 057	17 545	15 965	1 579	711	868
IV	235 666	197 229	38 437	8 838	29 599	17 780	16 172	1 607	727	880
23 *I*	210 802	205 563	5 239	9 328	-4 089	18 100	16 445	1 655	739	916
II	255 928	205 715	50 213	9 400	40 813	18 613	16 675	1 937	752	1 185
III	219 792	207 827	11 965	9 476	2 489	19 033	16 849	2 185	765	1 420
IV	258 549	212 227	46 322	9 543	36 779	19 457	17 115	2 342	777	1 565
24 *I*	234 466	218 941	15 525	9 833	5 692	19 903	17 355	2 548	786	1 762
II	278 195	219 164	59 031	9 928	49 103	20 326	17 601	2 725	795	1 929

EMPLEOS DE LA RENTA BRUTA DISPONIBLE (per cápita)
Tasa de variación interanual de la RBD y sus contribuciones (acumulado 4 tr.)

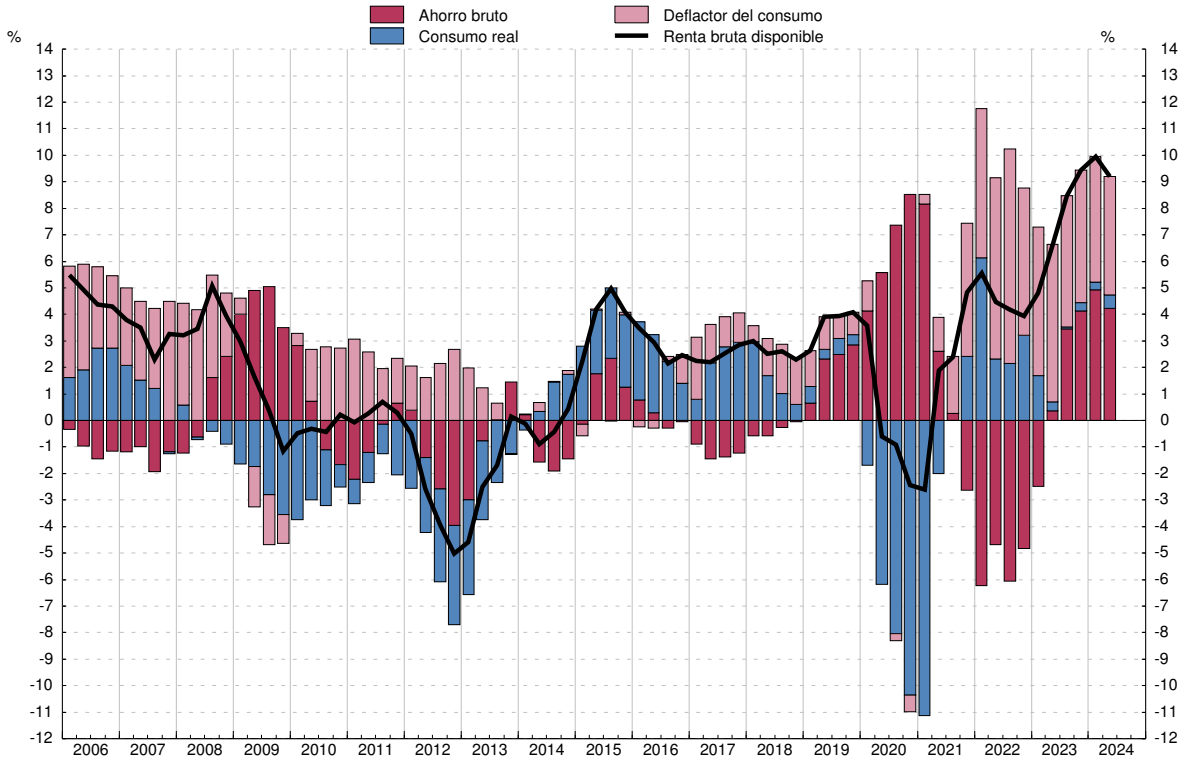

FUENTE: CNE (INE).
a. La población de referencia figura en el cuadro 16.2 col. 1.
b. Pérdida del valor de los activos fijos (principalmente vivienda) por el uso y la obsolescencia.

Millones de euros (col. 1 a 5) y % (col. 6 a 10)

	Capacidad/ Necesidad de finan- ciación	Recursos		Empleos		Cuenta de capital (% s/RBD, acumulado 4 tr.)				
		Ahorro bruto	Transfe- rencias netas de capital	Formación bruta de capital (FBC)	Adquisicio- nes netas de activos no producidos (a)	Capacidad/ Necesidad de finan- ciación	Recursos		Empleos	
							Ahorro bruto (tasa de ahorro)	Transfe- rencias netas de capital	Formación bruta de capital (FBC)	Adquisicio- nes netas de activos no producidos (a)
	1=2+3-4-5	2	3	4	5	6=7+8-9-10	7	8	9	10
19	22 507	67 797	-1 074	44 927	-335	2,8	8,6	-0,1	5,7	-0,1
20	93 164	135 541	-1 575	41 851	-387	12,1	17,5	-0,2	5,4	-0,1
21	62 959	115 395	-729	53 276	-451	7,8	14,2	-0,1	6,6	-0,2
22	10 567	77 192	-1 931	65 491	-454	1,2	9,0	-0,2	7,7	-0,1
23	44 597	113 739	-1 476	68 079	-79	4,7	12,0	-0,2	7,2	-0,0
20 *III*	3 077	16 122	-657	12 615	-227	9,9	15,6	-0,2	5,6	-0,1
IV	31 328	44 573	-103	13 529	-387	12,1	17,5	-0,2	5,4	-0,1
21 *I*	6 419	18 915	-884	11 948	-336	13,1	19,0	-0,3	5,8	-0,2
II	37 034	46 090	-1 080	8 454	-478	9,9	15,9	-0,3	5,9	-0,2
III	96	13 551	-106	13 653	-304	9,4	15,4	-0,3	6,0	-0,2
IV	19 410	36 839	1 341	19 221	-451	7,8	14,2	-0,1	6,6	-0,2
22 *I*	-15 598	2 667	-749	17 528	-12	5,0	12,1	-0,1	7,2	-0,2
II	20 204	36 373	-796	15 476	-103	2,9	10,7	-0,0	7,9	-0,1
III	-14 628	-285	-732	13 839	-228	1,1	9,0	-0,1	7,9	-0,1
IV	20 589	38 437	346	18 648	-454	1,2	9,0	-0,2	7,7	-0,1
23 *I*	-9 996	5 239	-655	14 641	-61	1,9	9,1	-0,2	7,2	-0,1
II	34 265	50 213	-605	15 519	-176	3,4	10,4	-0,2	7,0	-0,1
III	-3 217	11 965	-587	14 692	-97	4,5	11,5	-0,2	6,9	-0,1
IV	23 545	46 322	371	23 227	-79	4,7	12,0	-0,2	7,2	-0,0
24 *I*	-1 410	15 525	-643	16 377	-85	5,5	12,8	-0,2	7,2	-0,0
II	41 212	59 031	-444	17 962	-587	6,1	13,4	-0,1	7,3	-0,1

CAPACIDAD/NECESIDAD DE FINANCIACIÓN
Porcentaje sobre RBD y sus componentes (acumulado 4 tr.)

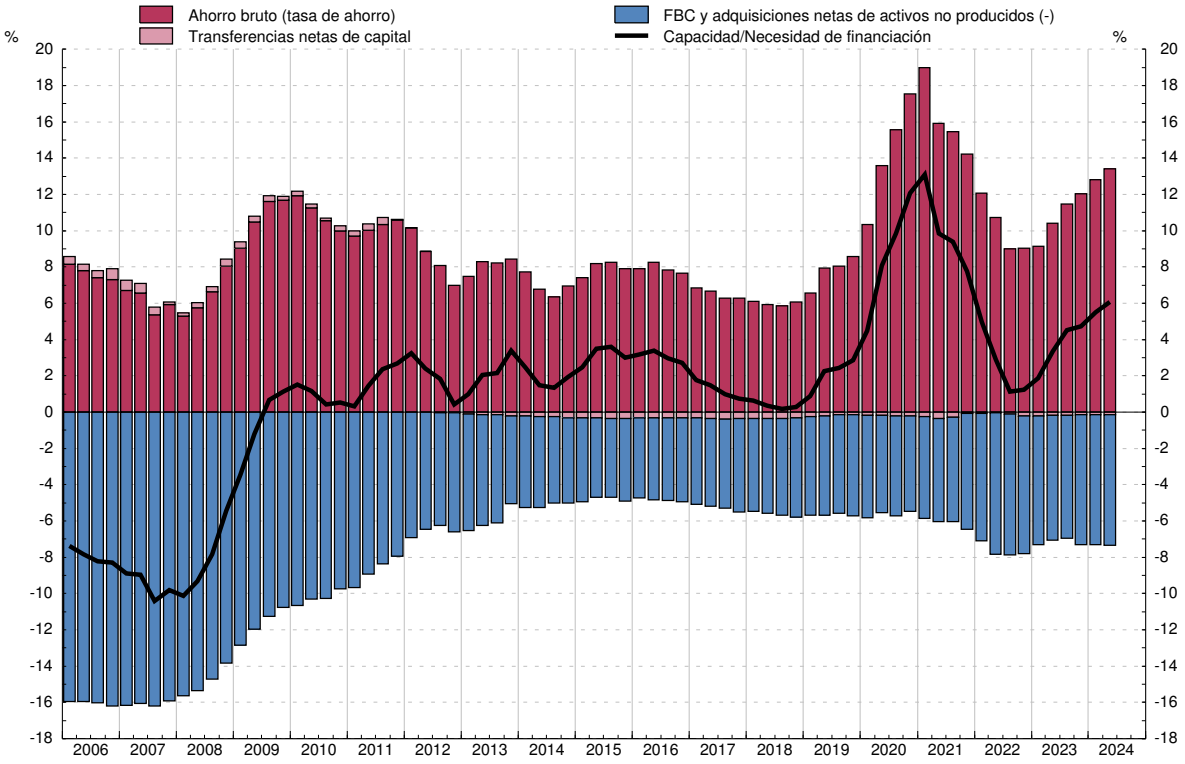

FUENTE: CNE (INE).
a. Incluye terrenos, objetos valiosos y activos inmateriales.

Millones de euros (col.1 a 7) y % (col.8 a 14)

		Operaciones financieras netas	Adquisición neta de activos financieros (AF)				Pasivos netos contraídos (P)		Cuenta de operaciones financieras (% s/RBD, acumulado 4 tr.)						
				Principales activos				del cual:	Operaciones financieras netas	Adquisición neta de activos financieros (AF)				Pasivos netos contraídos (P)	
			Total	Efectivo y depósitos	Participaciones en el capital y en fondos inversión	Seguros y fondos de pensiones	Total	Préstamos		Total	Principales activos: Efectivo y depósitos	Principales activos: Part. en el capital y en fondos inv.	Principales activos: Seguros y fondos de pensiones	Total	del cual: Préstamos
		1=2-6	2	3	4	5	6	7	8=9-13	9	10	11	12	13	14
19		20 947	61 252	38 421	12 122	7 904	40 305	611	2,6	7,7	4,9	1,5	1,0	5,1	0,1
20		98 385	119 594	80 350	27 140	-4 302	21 209	-4 257	12,7	15,5	10,4	3,5	-0,6	2,7	-0,6
21	P	70 369	69 693	39 001	30 136	-636	-676	7 749	8,7	8,6	4,8	3,7	-0,1	-0,1	1,0
22	P	10 293	23 092	40 409	-1 248	-5 157	12 800	4 657	1,2	2,7	4,7	-0,1	-0,6	1,5	0,5
23	P	40 712	30 641	-11 656	16 193	7 236	-10 071	-13 226	4,3	3,2	-1,2	1,7	0,8	-1,1	-1,4
20 *III*		-4 215	1 294	4 243	5 298	-768	5 509	-7 707	10,3	13,4	9,5	2,9	-1,0	3,1	-0,7
IV		17 569	32 815	26 257	6 590	2 333	15 246	801	12,7	15,5	10,4	3,5	-0,6	2,7	-0,6
21 *I*	P	19 817	12 728	6 094	10 423	-975	-7 089	-2 087	12,1	15,7	10,1	4,1	0,3	3,6	-0,4
II	P	36 568	45 414	18 005	7 725	1 244	8 845	14 993	8,8	11,7	6,9	3,8	0,2	2,8	0,8
III	P	-4 870	-17 979	-3 475	8 600	-2 358	-13 108	-7 751	8,7	9,2	5,9	4,2	0,0	0,5	0,7
IV	P	18 854	29 530	18 378	3 388	1 452	10 676	2 594	8,7	8,6	4,8	3,7	-0,1	-0,1	1,0
22 *I*	P	-6 552	-4 545	14 547	-6 142	-2 095	2 007	1 140	5,4	6,4	5,8	1,7	-0,2	1,0	1,3
II	P	15 271	32 398	21 173	354	-2 048	17 126	14 979	2,7	4,7	6,1	0,7	-0,6	2,0	1,3
III	P	-14 136	-25 207	-5 437	-2 663	-1 378	-11 071	-9 038	1,6	3,8	5,8	-0,6	-0,5	2,2	1,2
IV	P	15 709	20 447	10 126	7 204	364	4 737	-2 423	1,2	2,7	4,7	-0,1	-0,6	1,5	0,5
23 *I*	P	-3 415	-12 684	-25 117	5 250	2 248	-9 269	-6 691	1,5	1,7	0,1	1,2	-0,1	0,2	-0,4
II	P	27 479	39 838	6 560	6 180	1 535	12 359	8 888	2,9	2,5	-1,5	1,8	0,3	-0,4	-1,0
III	P	-7 421	-20 088	-10 584	4 136	-134	-12 667	-13 326	3,5	3,0	-2,1	2,5	0,4	-0,5	-1,5
IV	P	24 069	23 575	17 484	628	3 587	-493	-2 097	4,3	3,2	-1,2	1,7	0,8	-1,1	-1,4
24 *I*	P	14 737	19 705	-165	19 786	611	4 968	-2 973	6,1	6,5	1,4	3,2	0,6	0,4	-1,0
II	P	29 613	53 462	28 677	8 295	-496	23 849	14 844	6,2	7,7	3,6	3,3	0,4	1,6	-0,4

OPERACIONES FINANCIERAS NETAS
Porcentaje sobre RBD y sus componentes (acumulado 4 tr.)

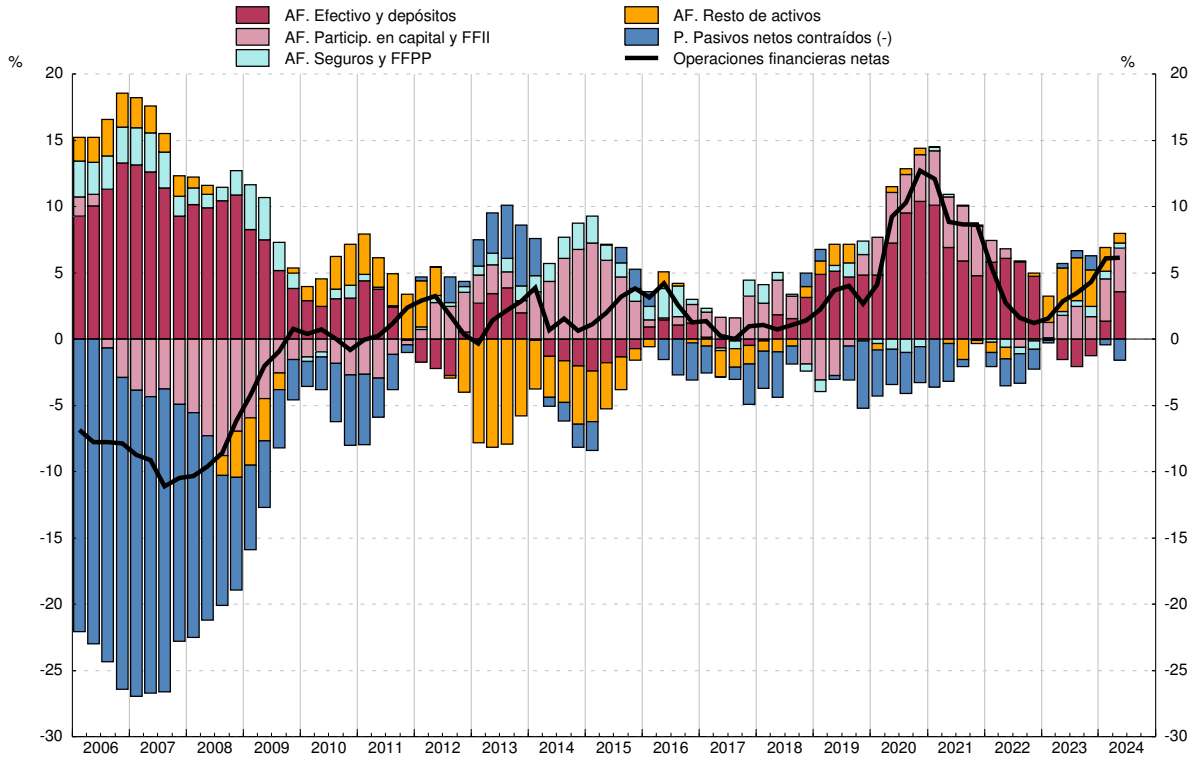

FUENTE: CFEE (BE).

Miles de millones de euros (col. 1 a 6) y % (col. 7 a 12)

		Riqueza						Riqueza (% s/RBD, acumulado 4 tr.)					
		Riqueza neta		Riqueza bruta			Pasivos	Riqueza neta		Riqueza bruta			Pasivos
			del cual:	Total	Activos inmobiliarios (a)	Activos financieros			del cual:	Total	Activos inmobiliarios	Activos financieros	
			Activos financieros netos						Activos financieros netos				
		1=3-6	2=5-6	3=4+5	4	5	6	7=9-12	8=11-12	9=10+11	10	11	12
19		7 253	1 773	8 011	5 198	2 531	758	917,4	224,3	1 013,3	693,2	320,1	95,8
20		7 455	1 891	8 205	5 249	2 641	751	964,4	244,6	1 061,5	719,8	341,7	97,1
21	P	7 607	2 021	8 366	5 586	2 781	760	937,7	249,1	1 031,4	688,6	342,8	93,7
22	P	7 872	1 977	8 636	5 895	2 742	765	921,9	231,6	1 011,5	690,4	321,1	89,5
23	P	8 338	2 191	9 084	6 147	2 937	746	882,3	231,9	961,2	650,4	310,8	78,9
20 *III*		7 357	1 816	8 106	5 234	2 565	749	944,6	233,2	1 040,8	711,4	329,3	96,2
IV		7 455	1 891	8 205	5 249	2 641	751	964,4	244,6	1 061,5	719,8	341,7	97,1
21 *I*	P	7 215	1 949	7 963	5 266	2 697	748	931,4	251,6	1 028,0	679,8	348,2	96,6
II	P	7 358	1 995	8 123	5 363	2 759	765	931,1	252,4	1 027,9	678,7	349,2	96,8
III	P	7 419	1 974	8 173	5 444	2 728	754	930,6	247,7	1 025,2	682,9	342,2	94,6
IV	P	7 607	2 021	8 366	5 586	2 781	760	937,7	249,1	1 031,4	688,6	342,8	93,7
22 *I*	P	7 683	1 965	8 445	5 718	2 726	761	935,9	239,4	1 028,7	696,6	332,1	92,7
II	P	7 744	1 950	8 521	5 794	2 727	777	930,3	234,3	1 023,7	696,0	327,7	93,3
III	P	7 736	1 878	8 502	5 857	2 644	766	921,0	223,7	1 012,2	697,4	314,9	91,2
IV	P	7 872	1 977	8 636	5 895	2 742	765	921,9	231,6	1 011,5	690,4	321,1	89,5
23 *I*	P	7 986	2 067	8 741	5 920	2 821	755	915,5	236,9	1 002,1	678,6	323,4	86,5
II	P	8 133	2 128	8 898	6 005	2 892	764	904,5	236,6	989,5	667,8	321,6	85,0
III	P	8 202	2 085	8 949	6 116	2 833	747	889,4	226,1	970,4	663,2	307,2	81,0
IV	P	8 338	2 191	9 084	6 147	2 937	746	882,3	231,9	961,2	650,4	310,8	78,9
24 *I*	P	8 545	2 251	9 290	6 294	2 996	745	882,0	232,3	959,0	649,7	309,3	76,9
II	P	8 716	2 296	9 475	6 420	3 055	759	879,5	231,6	956,1	647,8	308,3	76,6

RIQUEZA
Porcentaje sobre RBD (acumulado 4 tr.)

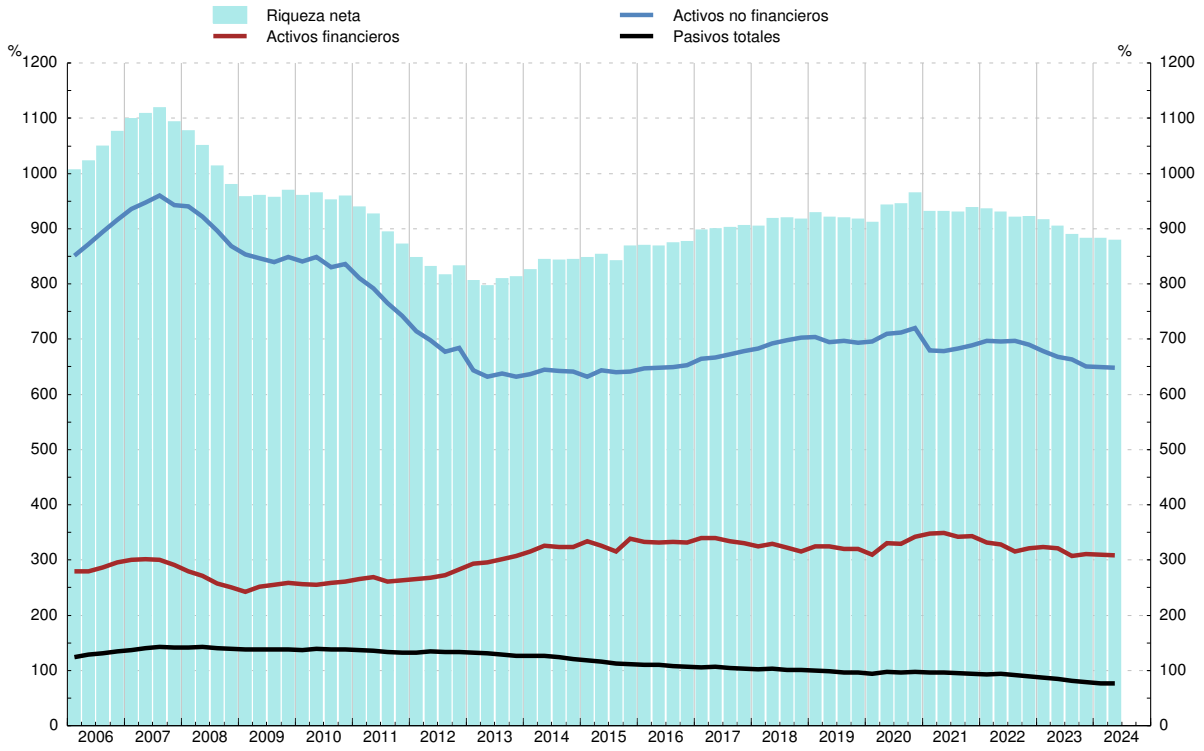

FUENTE: CFEE (BE).
a. Estimación realizada por el BE. Incluye solo vivienda.

Millones de euros (col.1 a 6) y % (col.7 a 12)

		Activos financieros						Activos financieros (% s/RBD, acumulado 4 tr.)					
		Total	Principales activos					Total	Principales activos				
			Efectivo y depósitos	Participaciones en fondos de inversión	Participaciones en el capital	Derechos de pensiones	Sistemas de seguros		Efectivo y depósitos	Participaciones en fondos de inversión	Acciones y otras participaciones	Derechos de pensiones	Sistemas de seguros
		1	2	3	4	5	6	7	8	9	10	11	12
19		2 530 530	918 265	346 417	751 298	177 460	206 367	320,1	116,2	43,8	95,0	22,4	26,1
20		2 641 075	996 800	359 096	748 456	177 501	210 461	341,7	129,0	46,5	96,8	23,0	27,2
21	P	2 780 689	1 036 145	419 240	788 027	189 731	198 584	342,8	127,7	51,7	97,1	23,4	24,5
22	P	2 741 769	1 076 798	386 197	806 129	173 339	161 654	321,1	126,1	45,2	94,4	20,3	18,9
23	P	2 936 899	1 065 196	438 847	915 893	182 066	177 698	310,8	112,7	46,4	96,9	19,3	18,8
20 *III*		2 564 921	970 627	338 557	725 847	169 783	209 889	329,3	124,6	43,5	93,2	21,8	26,9
IV		2 641 075	996 800	359 096	748 456	177 501	210 461	341,7	129,0	46,5	96,8	23,0	27,2
21 *I*	P	2 696 753	1 003 075	377 641	785 282	180 081	204 704	348,2	129,5	48,8	101,4	23,2	26,4
II	P	2 759 301	1 021 033	395 191	792 819	185 688	200 223	349,2	129,2	50,0	100,3	23,5	25,3
III	P	2 728 386	1 017 625	401 831	781 779	185 796	198 614	342,2	127,6	50,4	98,1	23,3	24,9
IV	P	2 780 689	1 036 145	419 240	788 027	189 731	198 584	342,8	127,7	51,7	97,1	23,4	24,5
22 *I*	P	2 726 180	1 050 829	404 936	762 468	182 758	187 203	332,1	128,0	49,3	92,9	22,3	22,8
II	P	2 727 396	1 072 179	383 094	773 027	175 491	172 723	327,7	128,8	46,0	92,9	21,1	20,7
III	P	2 644 394	1 066 905	376 633	729 503	172 352	163 922	314,9	127,0	44,8	86,9	20,5	19,5
IV	P	2 741 769	1 076 798	386 197	806 129	173 339	161 654	321,1	126,1	45,2	94,4	20,3	18,9
23 *I*	P	2 821 223	1 051 652	407 658	874 028	175 904	168 662	323,4	120,6	46,7	100,2	20,2	19,3
II	P	2 892 398	1 058 274	418 509	898 713	177 392	170 846	321,6	117,7	46,5	99,9	19,7	19,0
III	P	2 832 821	1 047 747	419 254	868 256	176 358	166 111	307,2	113,6	45,5	94,2	19,1	18,0
IV	P	2 936 899	1 065 196	438 847	915 893	182 066	177 698	310,8	112,7	46,4	96,9	19,3	18,8
24 *I*	P	2 995 963	1 065 065	462 754	944 908	186 728	179 682	309,3	109,9	47,8	97,5	19,3	18,5
II	P	3 054 949	1 093 794	475 468	946 337	188 096	177 335	308,3	110,4	48,0	95,5	19,0	17,9

ACTIVOS FINANCIEROS
Porcentaje sobre RBD (acumulado 4 tr.)

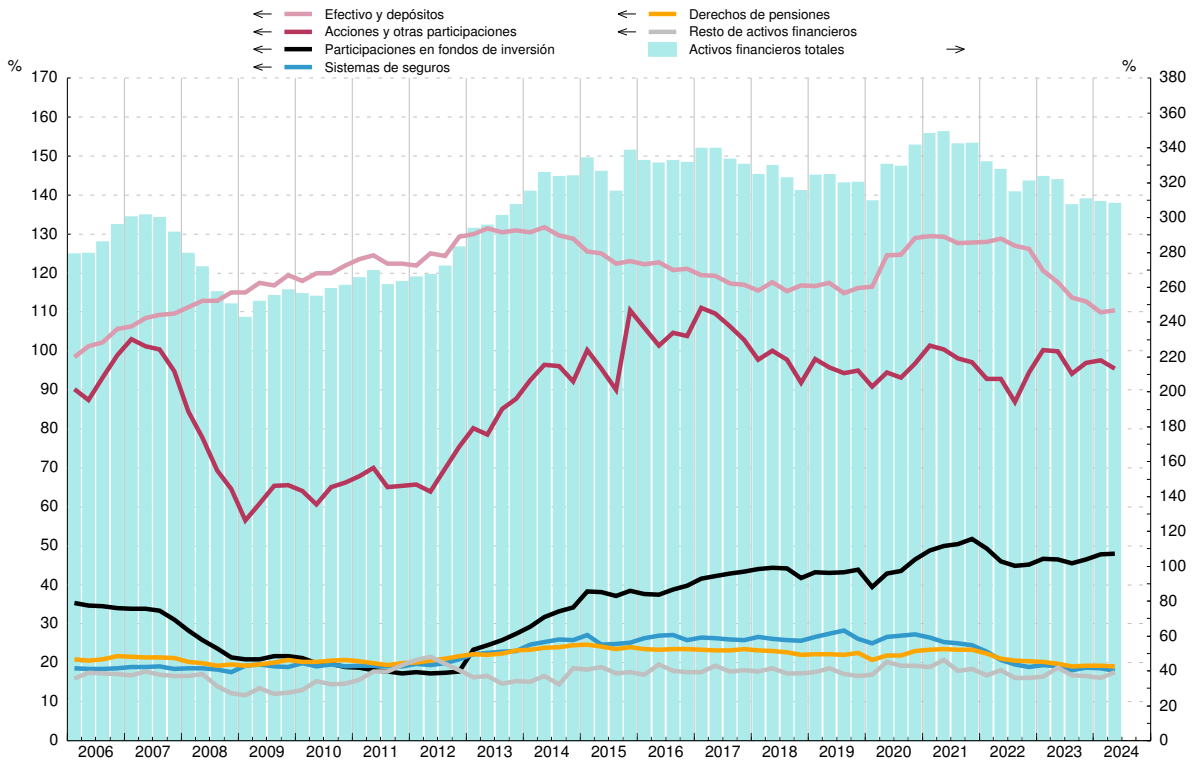

FUENTE: CFEE (BE).

Millones de euros (col.1 a 9) y % (col.10 a 15)

		Pasivos									Pasivos (% s/RBD, acumulado 4 tr.)					
		Total		Por instrumentos					Por sector deudor		Total	Préstamos				Otros pasivos
			Del cual:	Préstamos				Otros pasivos	Hogares	ISFLSH			del cual: de IFM			
				del cual: de IFM									Total	Vivien-da	Resto	
			A largo plazo		Total	Vivienda	Resto									
		1=3+7	2	3	4=5+6	5	6	7	8	9	10=11+15	11	12=13+14	13	14	15
19		757 589	676 343	708 638	695 143	493 568	201 575	48 951	751 868	5 722	95,8	89,6	87,9	62,4	25,5	6,2
20		750 567	670 268	701 674	687 027	487 855	199 173	48 893	744 606	5 961	97,1	90,8	88,9	63,1	25,8	6,3
21	P	759 847	672 700	706 438	690 554	493 146	197 408	53 410	754 420	5 427	93,7	87,1	85,1	60,8	24,3	6,6
22	P	764 515	670 341	706 867	689 718	492 425	197 293	57 648	759 367	5 147	89,5	82,8	80,8	57,7	23,1	6,8
23	P	745 642	652 335	690 565	673 381	476 847	196 535	55 076	740 469	5 173	78,9	73,1	71,3	50,5	20,8	5,8
20 *III*		749 053	671 596	701 754	686 866	487 772	199 094	47 299	743 001	6 052	96,2	90,1	88,2	62,6	25,6	6,1
IV		750 567	670 268	701 674	687 027	487 855	199 173	48 893	744 606	5 961	97,1	90,8	88,9	63,1	25,8	6,3
21 *I*	P	747 954	668 926	699 112	685 270	488 594	196 676	48 843	742 097	5 857	96,6	90,3	88,5	63,1	25,4	6,3
II	P	764 770	673 438	713 091	697 208	491 343	205 865	51 679	759 076	5 694	96,8	90,2	88,2	62,2	26,1	6,5
III	P	753 893	672 865	704 580	688 749	491 814	196 934	49 313	748 313	5 580	94,6	88,4	86,4	61,7	24,7	6,2
IV	P	759 847	672 700	706 438	690 554	493 146	197 408	53 410	754 420	5 427	93,7	87,1	85,1	60,8	24,3	6,6
22 *I*	P	761 275	673 457	706 723	690 259	494 854	195 404	54 551	755 891	5 383	92,7	86,1	84,1	60,3	23,8	6,6
II	P	777 048	675 763	720 314	702 711	496 515	206 196	56 734	771 713	5 334	93,3	86,5	84,4	59,6	24,8	6,8
III	P	765 956	675 575	711 152	692 796	496 187	196 609	54 804	760 595	5 361	91,2	84,7	82,5	59,1	23,4	6,5
IV	P	764 515	670 341	706 867	689 718	492 425	197 293	57 648	759 367	5 147	89,5	82,8	80,8	57,7	23,1	6,8
23 *I*	P	754 676	663 553	699 561	682 190	486 762	195 429	55 115	749 559	5 117	86,5	80,2	78,2	55,8	22,4	6,3
II	P	764 415	660 198	707 749	689 934	483 224	206 710	56 666	759 385	5 030	85,0	78,7	76,7	53,7	23,0	6,3
III	P	747 420	657 014	693 971	676 215	480 039	196 177	53 450	742 189	5 231	81,0	75,3	73,3	52,1	21,3	5,8
IV	P	745 642	652 335	690 565	673 381	476 847	196 535	55 076	740 469	5 173	78,9	73,1	71,3	50,5	20,8	5,8
24 *I*	P	745 403	650 163	687 083	670 434	474 947	195 486	58 320	740 638	4 765	76,9	70,9	69,2	49,0	20,2	6,0
II	P	759 363	652 013	700 499	684 225	476 242	207 983	58 864	754 585	4 778	76,6	70,7	69,0	48,1	21,0	5,9

PASIVOS
Porcentaje sobre RBD (acumulado 4 tr.)

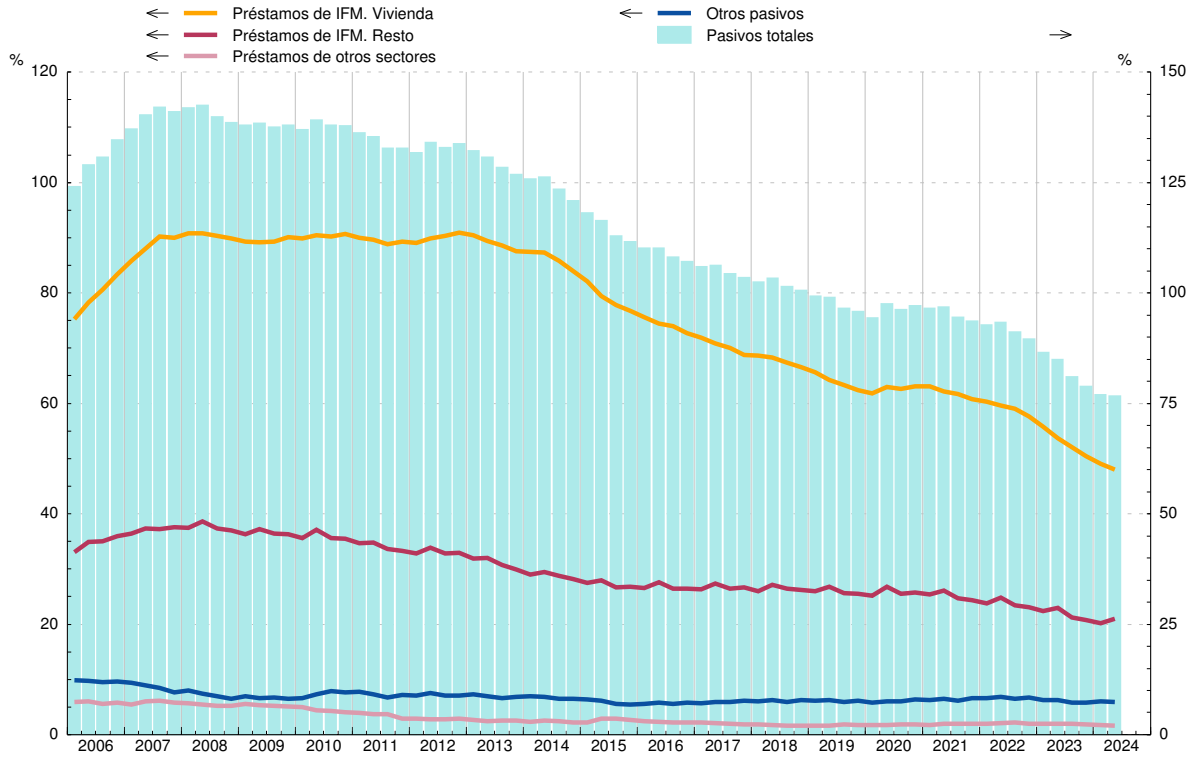

FUENTE: CFEE (BE).

Millones de euros (col.1 a 6) y % (col.7 a 12)

		Variación del patrimonio neto	Operaciones netas			Revalorizaciones y otros flujos		Variación del patrimonio neto (% s/RBD, acumulado 4 tr.)					
			Adquisiciones netas de activos no financieros	Adquisiciones netas de activos financieros	Pasivos netos contraídos	Financieras	No financieras (a)	Total	Operaciones netas			Revalorizaciones y otros flujos	
									Adquisiciones netas de activos no financieros	Adquisiciones netas de activos financieros	Pasivos netos contraídos	Financieras	No financieras
		1=2+3-4+5+6	2	3	4	5	6	7=8+9 -10+11+12	8	9	10	11	12
19		310 262	44 216	61 252	40 305	135 705	109 394	163,8	5,6	7,7	5,1	38,4	13,8
20		168 533	40 802	119 594	21 209	19 182	10 164	72,0	5,3	15,5	2,7	-5,1	1,3
21	P	467 129	51 707	69 693	-676	59 964	285 088	180,9	6,4	8,6	-0,1	52,1	35,1
22	P	265 395	64 694	23 092	12 800	-53 880	244 288	172,3	7,6	2,7	1,5	-30,8	28,6
23	P	466 106	67 666	30 641	-10 071	173 290	184 437	177,9	7,2	3,2	-1,1	64,3	19,5
20 *III*		32 124	12 388	1 294	5 509	11 246	12 704	16,2	5,5	13,4	3,1	-1,3	1,7
IV		89 542	13 142	32 815	15 246	57 070	1 760	21,8	5,3	15,5	2,7	2,5	1,3
21 *I*	P	75 189	11 612	12 728	-7 089	38 474	5 286	34,0	5,6	15,7	3,6	18,8	-2,5
II	P	143 124	7 976	45 414	8 845	9 163	89 417	43,0	5,7	11,7	2,8	14,7	13,8
III	P	60 984	13 349	-17 979	-13 108	-15 167	67 672	46,3	5,8	9,2	0,5	11,2	20,6
IV	P	187 832	18 770	29 530	10 676	27 495	122 713	57,6	6,4	8,6	-0,1	7,4	35,1
22 *I*	P	76 675	17 516	-4 545	2 007	-49 383	115 095	57,1	7,0	6,4	1,0	-3,4	48,1
II	P	60 730	15 373	32 398	17 126	-29 829	59 915	46,4	7,8	4,7	2,0	-8,0	43,9
III	P	-8 376	13 611	-25 207	-11 071	-57 774	49 923	37,7	7,8	3,8	2,2	-13,0	41,4
IV	P	136 366	18 194	20 447	4 737	83 107	19 355	31,1	7,6	2,7	1,5	-6,3	28,6
23 *I*	P	114 485	14 580	-12 684	-9 269	92 708	10 612	34,8	7,1	1,7	0,2	10,1	16,0
II	P	146 946	15 343	39 838	12 359	33 957	70 167	43,3	6,9	2,5	-0,4	16,9	16,7
III	P	68 179	14 595	-20 088	-12 667	-35 161	96 165	50,5	6,8	3,0	-0,5	18,9	21,3
IV	P	136 497	23 148	23 575	-493	81 787	7 493	49,3	7,2	3,2	-1,1	18,3	19,5
24 *I*	P	206 626	16 292	19 705	4 968	44 566	131 032	57,6	7,2	6,5	0,4	12,9	31,5
II	P	170 820	17 375	53 462	23 849	15 414	108 418	58,7	7,2	7,7	1,6	10,8	34,6

VARIACIÓN DEL PATRIMONIO NETO
Tasa de variación interanual y sus contribuciones (acumulado 4 tr.)

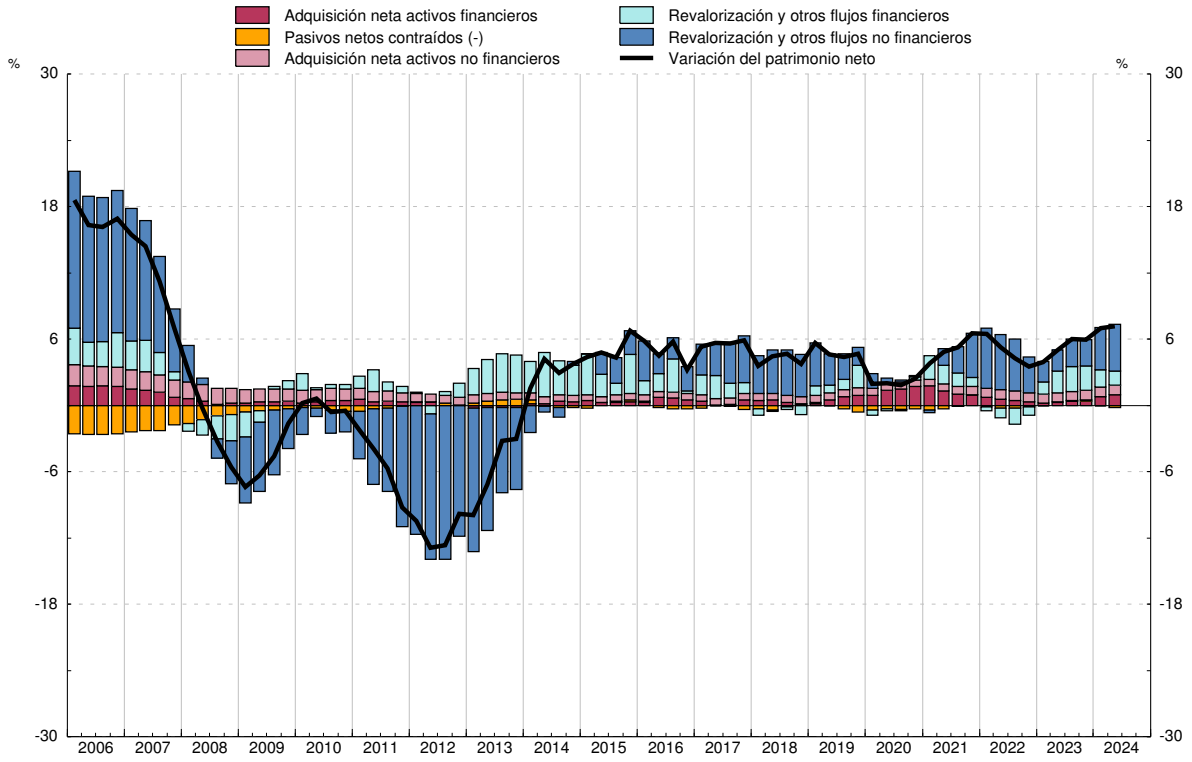

FUENTE: CFEE (BE) y CNE (INE).
a. Estimación realizada por el BE. Incluye solo vivienda.

CAPÍTULO 17 BALANZA DE PAGOS Y POSICIÓN DE INVERSIÓN INTERNACIONAL

17. BALANZA DE PAGOS Y POSICIÓN DE INVERSIÓN INTERNACIONAL — 17.1 Resumen. Saldos

A) Balanza de pagos

Millones de euros

		Cuenta corriente (ingresos menos pagos)			Cuenta de capital (ingresos - pagos)	Cuenta corriente más cuenta de capital (a)	Cuenta financiera (activos menos pasivos) (b)			Errores y omisiones
		Total	Bienes y servicios	Rentas primaria y secundaria			Total	Banco de España	Resto sectores	
		1=2+3	2	3	4	5=1+4	6=7+8	7	8	9=6-5
20		8 907	17 118	-8 212	5 041	13 948	10 602	-81 841	92 442	-3 346
21		9 550	12 226	-2 676	10 733	20 284	25 847	16 125	9 722	5 563
22	P	4 814	12 125	-7 311	12 674	17 487	21 859	30 276	-8 417	4 371
23	P	39 772	58 836	-19 064	16 218	55 990	59 782	114 362	-54 580	3 792
23 *E-S*	P	31 016	47 314	-16 298	8 292	39 308	38 056	112 459	-74 404	-1 252
24 *E-S*	A	40 548	58 239	-17 691	8 123	48 671	43 386	-47 465	90 851	-5 284
23 *Jun*	P	3 565	6 008	-2 443	1 114	4 679	752	8 566	-7 814	-3 926
Jul	P	3 210	6 729	-3 519	1 408	4 618	11 919	4 469	7 450	7 301
Ago	P	5 171	7 092	-1 922	617	5 788	3 637	4 219	-582	-2 151
Sep	P	3 092	4 848	-1 756	1 206	4 298	1 356	14 667	-13 311	-2 942
Oct	P	3 103	4 992	-1 889	1 690	4 793	11 747	21 634	-9 887	6 954
Nov	P	3 352	4 637	-1 285	1 286	4 638	587	19 749	-19 162	-4 051
Dic	P	2 301	1 893	408	4 950	7 251	9 392	-39 480	48 872	2 141
24 *Ene*	P	3 871	3 062	809	170	4 041	1 640	37 147	-35 507	-2 401
Feb	P	3 052	4 922	-1 870	380	3 433	-1 043	-32 976	31 932	-4 476
Mar	P	5 061	5 936	-875	809	5 870	7 177	-33 030	40 207	1 307
Abr	P	1 072	4 702	-3 630	759	1 830	3 029	-8 345	11 374	1 199
May	P	6 198	9 074	-2 876	1 056	7 254	8 784	-7 586	16 369	1 530
Jun	P	5 777	7 557	-1 780	1 803	7 579	11 902	-20 245	32 146	4 322
Jul	A	5 789	9 308	-3 519	1 302	7 091	3 826	30 005	-26 179	-3 265
Ago	A	5 625	7 715	-2 091	699	6 324	4 775	9 582	-4 807	-1 549
Sep	A	4 103	5 962	-1 860	1 145	5 248	3 297	-22 018	25 315	-1 951

Véase la definición de las principales rúbricas en las notas al final del capítulo.

a. El saldo de la cuenta corriente y de capital determina la capacidad (+) o necesidad (-) de financiación de la economía.

b. Las adquisiciones netas de activos/pasivos financieros corresponden a sus adquisiciones menos ventas o amortizaciones.

17. BALANZA DE PAGOS Y POSICIÓN DE INVERSIÓN INTERNACIONAL — 17.2 Cuenta financiera. Resumen

A) Balanza de pagos — Variación neta de activos menos variación neta de pasivos

Millones de euros

		Total cuenta financiera (VNA - VNP)	Sectores institucionales					Categorías funcionales						
			Banco de España	Resto de sectores				Inversión directa	Inversión de cartera sin BE	Otra inversión sin BE	Derivados finan-cieros sin BE	Reservas	Posición neta BE frente Eurosis-tema	Otros del BE
				Total	Otras IFM	AAPP	Otros sectores residentes							
		1=2+3=7a13	2	3=4a6	4	5	6	7	8	9	10	11	12	13
20		10 602	-81 841	92 442	47 687	-1 227	45 983	16 464	50 863	31 785	-6 670	-346	-102 273	20 779
21		25 847	16 125	9 722	21 473	-48 117	36 365	-11 603	3 763	16 717	845	10 315	862	4 948
22	P	21 859	30 276	-8 417	-31 026	-12 291	34 900	3 989	26 951	-41 810	2 453	4 419	22 896	2 961
23	P	59 782	114 362	-54 580	-45 191	-34 585	25 196	-2 926	-17 541	-29 950	-4 162	6 000	119 257	-10 896
23 *E-S*	P	38 056	112 459	-74 404	-65 012	-40 859	31 468	-5 128	-3 961	-59 847	-5 467	5 606	115 927	-9 074
24 *E-S*	A	43 386	-47 465	90 851	118 388	-81 175	53 638	11 322	-13 731	103 380	-10 120	228	-41 430	-6 263
23 *Jun*	P	752	8 566	-7 814	11 456	-19 954	684	-16 229	-10 069	19 871	-1 387	776	7 417	373
Jul	P	11 919	4 469	7 450	-4 589	7 250	4 790	4 932	4 191	-1 539	-135	492	4 153	-177
Ago	P	3 637	4 219	-582	1 890	-4 879	2 407	-547	-3 653	4 249	-631	694	4 552	-1 028
Sep	P	1 356	14 667	-13 311	-6 236	-5 134	-1 942	1 449	-13 305	-504	-952	779	15 420	-1 531
Oct	P	11 747	21 634	-9 887	-5 808	2 665	-6 744	-565	-2 246	-7 383	307	183	22 018	-568
Nov	P	587	19 749	-19 162	-18 149	-3 244	2 231	3 404	-15 705	-6 839	-23	75	20 262	-589
Dic	P	9 392	-39 480	48 872	43 778	6 853	-1 759	-636	4 371	44 118	1 020	136	-38 951	-665
24 *Ene*	P	1 640	37 147	-35 507	-17 421	-21 195	3 108	1 237	-23 710	-12 498	-536	385	38 113	-1 351
Feb	P	-1 043	-32 976	31 932	39 100	-12 895	5 728	-2 539	6 638	28 452	-619	-7	-32 814	-155
Mar	P	7 177	-33 030	40 207	31 770	-4 944	13 382	2 066	3 446	36 074	-1 379	138	-32 987	-181
Abr	P	3 029	-8 345	11 374	1 399	6 109	3 866	2 574	6 165	4 420	-1 785	-68	-6 589	-1 689
May	P	8 784	-7 586	16 369	3 327	5 137	7 905	4 865	20 008	-7 561	-943	146	-6 907	-825
Jun	P	11 902	-20 245	32 146	42 007	-18 606	8 745	162	-8 385	41 955	-1 586	-205	-21 101	1 062
Jul	A	3 826	30 005	-26 179	-19 986	-13 939	7 746	4 867	695	-31 881	140	-241	30 417	-172
Ago	A	4 775	9 582	-4 807	-1 054	-7 047	3 294	-2 866	-1 034	-1 227	319	-421	10 643	-639
Sep	A	3 297	-22 018	25 315	39 245	-13 795	-136	956	-17 554	45 645	-3 733	500	-20 206	-2 312

Véase la definición de las principales rúbricas en las notas al final del capítulo.

■ Serie representada gráficamente.

Millones de euros

		Cuenta financiera	Total, excepto Banco de España											Banco de España (b)			
			Total	Inversión directa			Inversión de cartera			Otra inversión (a)			Derivados financieros	Total	Reservas	Posición neta BE frente al Eurosistema	Otros BE
		Saldo neto	Saldo neto	Saldo neto	Activos	Pasivos	Saldo neto	Activos	Pasivos	Saldo neto	Activos	Pasivos	Saldo neto	Saldo neto			Saldo neto
		1= 2+13 ■	2=3+6+ 9+12 ■	3=4-5 ■	4	5	6=7-8 ■	7	8 (a)	9=10-11 ■	10	11	12 ■	13=14+ 15+16 ■	14	15	16
20		10 602	92 442	16 464	49 259	32 795	50 863	66 016	15 153	31 785	20 415	-11 370	-6 670	-81 841	-346	-102 273	20 779
21		25 847	9 722	-11 603	42 531	54 134	3 763	68 846	65 083	16 717	37 232	20 515	845	16 125	10 315	862	4 948
22	P	21 859	-8 417	3 989	65 969	61 980	26 951	43 951	17 000	-41 810	55 287	97 096	2 453	30 276	4 419	22 896	2 961
23	P	59 782	-54 580	-2 926	36 721	39 647	-17 541	42 827	60 369	-29 950	61 675	91 625	-4 162	114 362	6 000	119 257	-10 896
23 *E-S*	P	38 056	-74 404	-5 128	36 608	41 737	-3 961	40 007	43 968	-59 847	22 554	82 400	-5 467	112 459	5 606	115 927	-9 074
24 *E-S*	A	43 386	90 851	11 322	39 355	28 033	-13 731	68 029	81 760	103 380	55 048	-48 332	-10 120	-47 465	228	-41 430	-6 263
23 *Jun*	P	752	-7 814	-16 229	-5 525	10 704	-10 069	4 136	14 204	19 871	20 611	739	-1 387	8 566	776	7 417	373
Jul	P	11 919	7 450	4 932	4 236	-696	4 191	3 131	-1 060	-1 539	-3 770	-2 231	-135	4 469	492	4 153	-177
Ago	P	3 637	-582	-547	1 613	2 160	-3 653	2 098	5 751	4 249	-7 604	-11 854	-631	4 219	694	4 552	-1 028
Sep	P	1 356	-13 311	1 449	8 714	7 265	-13 305	-5 454	7 852	-504	15 585	16 089	-952	14 667	779	15 420	-1 531
Oct	P	11 747	-9 887	-565	3 183	3 748	-2 246	1 257	3 503	-7 383	-831	6 551	307	21 634	183	22 018	-568
Nov	P	587	-19 162	3 404	6 846	3 442	-15 705	-628	15 077	-6 839	19 319	26 158	-23	19 749	75	20 262	-589
Dic	P	9 392	48 872	-636	-9 917	-9 280	4 371	2 192	-2 179	44 118	20 633	-23 484	1 020	-39 480	136	-38 951	-665
24 *Ene*	P	1 640	-35 507	1 237	5 378	4 142	-23 710	3 013	26 723	-12 498	-7 132	5 365	-536	37 147	385	38 113	-1 351
Feb	P	-1 043	31 932	-2 539	2 383	4 921	6 638	11 837	5 199	28 452	12 266	-16 186	-619	-32 976	-7	-32 814	-155
Mar	P	7 177	40 207	2 066	7 632	5 566	3 446	13 285	9 838	36 074	19 293	-16 781	-1 379	-33 030	138	-32 987	-181
Abr	P	3 029	11 374	2 574	2 957	383	6 165	4 425	-1 740	4 420	-971	-5 391	-1 785	-8 345	-68	-6 589	-1 689
May	P	8 784	16 369	4 865	8 551	3 686	20 008	14 094	-5 914	-7 561	-7 794	-234	-943	-7 586	146	-6 907	-825
Jun	P	11 902	32 146	162	2 533	2 370	-8 385	6 742	15 127	41 955	12 457	-29 498	-1 586	-20 245	-205	-21 101	1 062
Jul	A	3 826	-26 179	4 867	5 040	174	695	4 612	3 917	-31 881	1 662	33 542	140	30 005	-241	30 417	-172
Ago	A	4 775	-4 807	-2 866	2 158	5 024	-1 034	7 116	8 150	-1 227	-12 370	-11 143	319	9 582	-421	10 643	-639
Sep	A	3 297	25 315	956	2 724	1 768	-17 554	2 904	20 459	45 645	37 639	-8 006	-3 733	-22 018	500	-20 206	-2 312

CUENTA FINANCIERA (VNA-VNP)

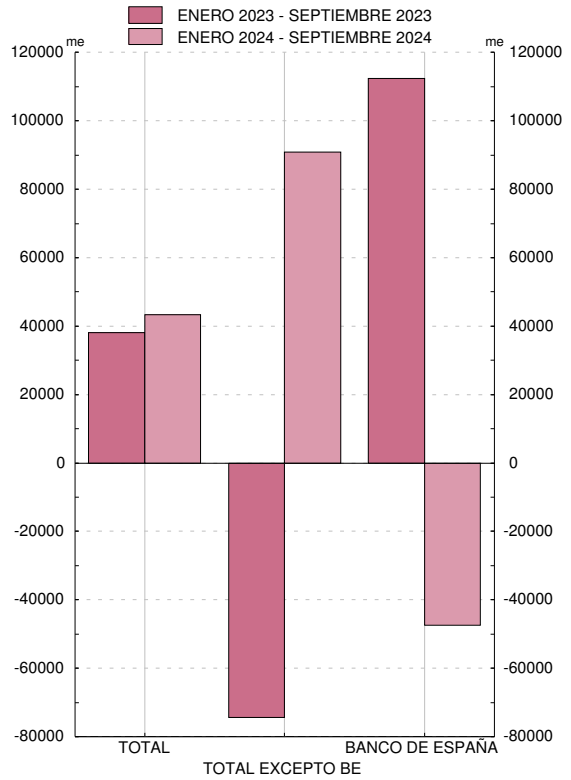

CUENTA FINANCIERA, EXCEPTO BANCO DE ESPAÑA. DETALLE (VNA-VNP)

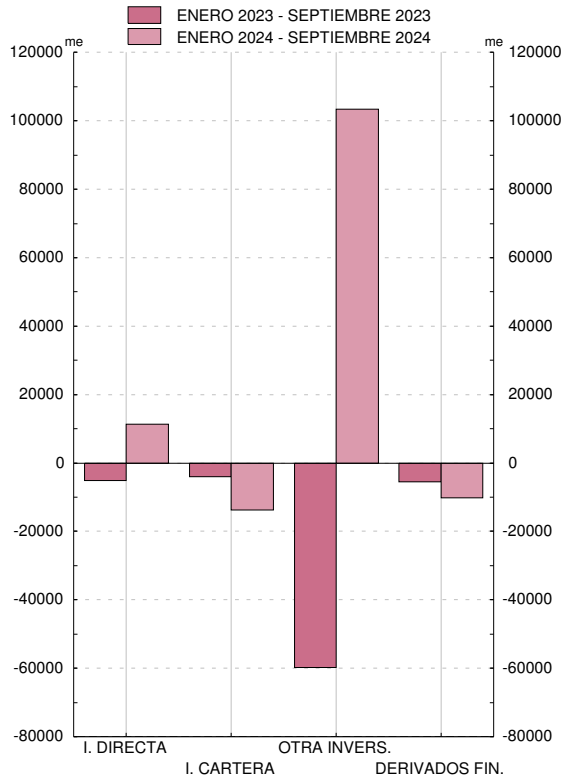

FUENTE: BE.

a. Principalmente, préstamos, depósitos y operaciones temporales.

b. Un signo positivo (negativo) supone un aumento (disminución) de las reservas y/o de la posición neta del BE frente al Eurosistema y/o de otros activos/pasivos del BE.

17. BALANZA DE PAGOS Y POSICIÓN DE INVERSIÓN INTERNACIONAL

A) Balanza de pagos

17.3 Cuentas corriente y de capital. Detalle

Millones de euros

		Bienes y servicios					Rentas primaria y secundaria			Cuenta de capital			Promemoria				
		Saldo	Ingresos		Pagos		Saldo	Ingresos	Pagos	Saldo	Ingresos	Pagos	Estadísticas de Aduanas (a)		Flujos UE (b)		
			Total	del cual: Turismo y viajes	Total	del cual: Turismo y viajes							Exportaciones	Importaciones	Saldo	Ingresos	Pagos
		1=2-4	2	3	4	5	6=7-8	7	8	9=10-11	10	11	12	13	14=15-16	15	16
20		17 118	344 196	16 203	327 078	7 572	-8 212	71 099	79 311	5 041	5 993	952	263 628	276 925	50	14 046	13 996
21		12 226	417 060	29 198	404 834	10 667	-2 676	87 433	90 108	10 733	12 865	2 132	314 859	345 953	4 573	20 758	16 186
22	P	12 125	546 088	69 206	533 963	21 117	-7 311	102 861	110 172	12 674	14 785	2 112	389 209	457 321	5 090	21 071	15 981
23	P	58 836	570 251	85 074	511 415	26 320	-19 064	132 741	151 806	16 218	19 174	2 956	383 689	424 249	10 383	25 308	14 925
23 *E-S*	P	47 314	427 246	66 125	379 932	18 611	-16 298	93 171	109 469	8 292	10 616	2 324	287 586	317 182	-688	10 612	11 300
24 *E-S*	A	58 239	443 851	77 179	385 612	21 325	-17 691	105 226	122 917	8 123	9 098	975	286 806	313 897	657	10 421	9 764
23 *Jun*	P	6 008	51 793	8 045	45 785	3 020	-2 443	11 116	13 559	1 114	1 481	367	33 982	36 338	-428	1 758	2 186
Jul	P	6 729	48 898	10 770	42 169	2 965	-3 519	10 279	13 798	1 408	1 491	83	30 446	35 348	48	1 364	1 316
Ago	P	7 092	44 255	10 918	37 163	2 962	-1 922	10 013	11 935	617	700	83	26 174	30 609	-419	673	1 092
Sep	P	4 848	49 102	8 746	44 254	3 020	-1 756	10 368	12 125	1 206	1 288	83	31 015	34 853	-38	1 192	1 230
Oct	P	4 992	49 744	8 008	44 751	2 475	-1 889	11 649	13 539	1 690	1 901	211	32 277	37 413	1 188	2 428	1 240
Nov	P	4 637	49 263	5 244	44 626	2 175	-1 285	12 978	14 263	1 286	1 496	211	34 878	37 304	2 358	3 616	1 257
Dic	P	1 893	43 999	5 696	42 106	3 058	408	14 942	14 535	4 950	5 161	211	28 948	32 350	7 525	8 653	1 127
24 *Ene*	P	3 062	44 171	5 054	41 109	1 426	809	14 139	13 330	170	309	139	30 144	33 873	-954	176	1 130
Feb	P	4 922	45 198	5 209	40 276	1 228	-1 870	10 506	12 376	380	520	139	31 835	34 185	-611	519	1 130
Mar	P	5 936	47 925	6 664	41 989	1 586	-875	11 572	12 447	809	948	139	31 450	33 477	578	1 330	752
Abr	P	4 702	49 953	7 514	45 251	1 376	-3 630	11 574	15 204	759	870	111	33 991	38 647	81	1 064	983
May	P	9 074	52 726	8 947	43 651	2 074	-2 876	12 451	15 327	1 056	1 167	111	34 716	37 065	358	1 360	1 002
Jun	P	7 557	51 760	9 433	44 203	3 460	-1 780	12 238	14 018	1 803	1 914	111	32 969	33 682	1 307	2 623	1 316
Jul	A	9 308	54 150	12 315	44 842	3 390	-3 519	10 907	14 426	1 302	1 378	76	33 270	36 483	182	1 383	1 201
Ago	A	7 715	47 236	12 249	39 521	3 401	-2 091	10 698	12 788	699	773	74	26 834	31 597	-404	706	1 109
Sep	A	5 962	50 733	9 792	44 771	3 383	-1 860	11 140	13 000	1 145	1 219	74	31 597	34 888	119	1 260	1 141

Véase la definición de las principales rúbricas en las notas al final del capítulo.

a. Datos procedentes del departamento de Aduanas e Impuestos Especiales de la Agencia Estatal de Administración Tributaria (AEAT) considerados para la estimación de la Balanza de Pagos. Datos definitivos hasta dos años antes del año correspondiente a la última observación y datos provisionales a partir de esa fecha.

b. Flujos de España con la UE incluidos en la renta primaria (impuestos sobre la producción y la importación y subvenciones), en la renta secundaria y en la cuenta de capital.

17.3a Cuentas corriente y de capital
Detalle por zonas económicas y geográficas (a) (b)

Datos referidos a 2023. Actualización septiembre 2024

Millones de euros

	Cuenta corriente					Cuenta de capital
	Total	Bienes	Servicios	Rentas primaria y secundaria		
				Total	Del cual: Rentas de la inversión (c)	
	1	2	3	4	5	6
INGRESOS						
TOTAL MUNDIAL	702 993	388 138	182 114	132 741	95 343	19 174
Europa	509 930	293 038	131 220	85 672	55 964	19 093
UE-27	412 207	248 423	94 445	69 339	44 603	19 013
Zona del euro	361 343	223 370	83 330	54 642	41 696	4 517
Alemania	67 009	40 486	19 832	6 692	3 522	3 585
Bélgica	21 823	15 306	4 974	1 543	697	0
Países Bajos	31 807	13 762	10 502	7 544	6 414	0
Francia	92 060	62 334	20 459	9 267	6 173	70
Italia	46 837	34 720	7 103	5 014	4 188	39
Portugal	42 170	33 036	5 007	4 128	3 709	...
Resto UE-27	50 865	25 053	11 114	14 697	2 907	14 495
Resto de Europa	97 641	44 615	36 695	16 331	11 361	80
Reino Unido	56 051	22 857	24 244	8 951	6 732	78
América	117 767	43 897	33 717	40 153	34 649	21
América del norte y central	80 766	33 018	24 361	23 387	20 398	21
América del sur	36 982	10 879	9 356	16 747	14 252	0
África	23 964	18 520	4 283	1 161	903	0
Asia	44 474	30 300	10 603	3 570	2 622	27
Oceanía	4 438	2 343	1 637	458	355	-
OCDE	559 622	315 237	155 254	89 130	69 789	4 620
OPEP	10 885	5 757	3 749	1 380	1 160	...
NICs	7 878	4 939	1 938	1 001	822	-
ASEAN	6 384	4 170	1 615	599	421	0
PAGOS						
TOTAL MUNDIAL	663 221	422 769	88 646	151 806	108 258	2 956
Europa	411 912	245 231	62 901	103 780	77 777	2 214
UE-27	354 454	212 500	49 426	92 528	69 502	2 114
Zona del euro	301 693	182 617	44 810	74 267	66 909	2 111
Alemania	65 266	48 756	8 398	8 111	6 396	240
Bélgica	13 874	10 442	1 484	1 948	1 618	15
Países Bajos	36 782	20 737	4 347	11 698	11 117	0
Francia	67 066	41 140	11 815	14 112	12 328	253
Italia	39 607	29 329	5 323	4 955	4 158	...
Portugal	23 962	17 131	4 724	2 106	1 420	...
Resto UE-27	52 761	29 883	4 616	18 262	2 593	3
Resto de Europa	57 415	32 731	13 475	11 209	8 233	100
Reino Unido	25 162	10 576	7 895	6 691	5 697	74
América	82 625	52 070	12 870	17 685	6 207	147
América del norte y central	56 347	37 053	9 344	9 950	5 017	108
América del sur	26 260	15 017	3 516	7 727	1 190	39
África	39 867	32 878	3 397	3 592	403	29
Asia	98 991	87 686	7 366	3 939	1 944	29
Oceanía	1 717	1 143	459	115	56	-
OCDE	431 341	281 149	71 218	78 973	64 199	2 222
OPEP	26 907	24 409	1 048	1 450	1 121	4
NICs	8 150	6 133	1 366	651	524	-
ASEAN	15 426	12 846	2 020	560	185	2

...: Importe no publicable por motivos de confidencialidad estadística.
- : Cantidad igual a cero.
a. La composición de las zonas económicas se detalla en las notas al final del capítulo.
b. La diferencia entre los importes asignados al total mundial y la suma de las zonas geográficas corresponde a información que ha quedado indeterminada geográficamente y a las cantidades de organismos internacionales distintos de los de la Unión Europea. La existencia de información indeterminada geográficamente también puede provocar que los totales por continente no coincidan con la suma de sus partes cuando estos se desglosan.
c. En el caso de la inversión de cartera, el desglose geográfico de las rentas derivadas de los pasivos se realiza basándose en la información disponible, la cual corresponde al país de la primera contrapartida no residente y que no tiene por qué coincidir con la del tenedor final de los títulos.

17. BALANZA DE PAGOS Y POSICIÓN DE INVERSIÓN INTERNACIONAL
A) Balanza de pagos

17.4 Cuenta corriente. Detalle de bienes y servicios

Millones de euros

		Bienes			Servicios								
					Saldo			Ingresos			Pagos		
		Saldo	Ingresos	Pagos	Total	Turismo	Servicios no turísticos	Total	Turismo	Servicios no turísticos	Total	Turismo	Servicios no turísticos
		1=2-3	2	3	4=5+6	5	6	7=8+9	8	9	10=11+12	11	12
19		-25 194	295 319	320 513	62 616	46 354	16 262	139 412	71 167	68 245	76 796	24 813	51 983
20		-7 030	266 277	273 307	24 149	8 631	15 518	77 920	16 203	61 717	53 771	7 572	46 199
21		-21 303	317 822	339 124	33 529	18 531	14 997	99 238	29 198	70 039	65 709	10 667	55 042
22	P	-60 081	389 318	449 399	72 206	48 089	24 117	156 769	69 206	87 563	84 563	21 117	63 446
23	P	-34 631	388 138	422 769	93 467	58 754	34 713	182 114	85 074	97 040	88 646	26 320	62 327
20 *III*		-2 260	65 366	67 626	7 153	2 857	4 296	20 412	5 247	15 164	13 259	2 390	10 869
IV		-186	74 586	74 773	5 234	613	4 621	19 311	1 846	17 465	14 077	1 233	12 844
21 *I*		-1 000	74 948	75 948	2 630	426	2 204	15 662	1 184	14 478	13 032	758	12 274
II		-1 568	80 504	82 072	5 452	1 783	3 669	20 667	3 810	16 856	15 214	2 027	13 187
III		-6 847	76 655	83 502	12 843	9 278	3 565	30 708	13 536	17 173	17 865	4 258	13 608
IV		-11 888	85 715	97 603	12 603	7 043	5 560	32 201	10 668	21 533	19 598	3 624	15 973
22 *I*	P	-14 598	90 285	104 883	11 174	7 347	3 827	28 242	9 629	18 612	17 068	2 282	14 786
II	P	-15 205	100 982	116 187	19 729	14 046	5 683	40 661	18 829	21 832	20 932	4 783	16 149
III	P	-19 107	95 135	114 242	24 862	18 104	6 758	47 793	25 653	22 139	22 931	7 550	15 381
IV	P	-11 171	102 917	114 088	16 441	8 592	7 849	40 074	15 095	24 980	23 633	6 503	17 130
23 *I*	P	-4 904	104 399	109 303	17 199	9 855	7 344	35 785	13 432	22 353	18 587	3 578	15 009
II	P	-8 562	99 007	107 569	24 911	16 174	8 737	45 798	22 260	23 539	20 887	6 085	14 801
III	P	-12 107	88 032	100 138	30 776	21 486	9 291	54 225	30 434	23 791	23 448	8 948	14 500
IV	P	-9 059	96 700	105 758	20 581	11 240	9 341	46 306	18 949	27 357	25 724	7 709	18 015
24 *I*	P	-5 606	96 329	101 935	19 526	12 688	6 838	40 965	16 928	24 037	21 439	4 240	17 199
II	P	-6 177	101 932	108 109	27 510	18 983	8 527	52 507	25 894	26 613	24 997	6 911	18 086

17. BALANZA DE PAGOS Y POSICION DE INVERSION INTERNACIONAL
A) Balanza de pagos

	2020	2021	2022	2023
SERVICIOS NO TURÍSTICOS: INGRESOS	61 717	70 039	87 563	97 040
Transformación de bienes sin traspaso de la propiedad y mantenimiento y reparación	4 081	4 809	5 953	4 902
Transporte	13 964	14 731	19 910	19 952
Construcción	828	1 000	914	1 340
Seguros y pensiones	976	1 598	1 294	1 903
Financieros	3 407	3 689	4 080	6 117
Cargos por el uso de propiedad intelectual n.i.o.p	2 568	3 256	4 297	3 876
Telecomunicaciones, informática e información	11 021	13 045	16 394	20 370
Otros servicios empresariales	23 395	25 770	31 486	35 260
I+D	1 758	1 909	2 091	2 901
Consultoría profesional y de gestión	7 159	7 409	9 665	11 163
Técnicos, relacionados con el comercio y otros servicios empresariales	14 478	16 452	19 730	21 196
Personales, culturales y recreativos y bienes y servicios de las AAPP	1 478	2 141	3 235	3 319
SERVICIOS NO TURÍSTICOS: PAGOS	46 199	55 042	63 446	62 327
Transformación de bienes sin traspaso de la propiedad y mantenimiento y reparación	1 057	1 066	1 401	1 606
Transporte	9 192	14 002	16 766	10 236
Construcción	118	118	206	499
Seguros y pensiones	1 881	2 136	2 312	2 363
Financieros	2 891	2 853	2 462	1 981
Cargos por el uso de propiedad intelectual n.i.o.p	4 477	5 007	5 537	6 405
Telecomunicaciones, informática e información	7 695	8 927	9 458	11 349
Otros servicios empresariales	17 617	19 647	23 390	25 543
I+D	926	881	937	1 175
Consultoría profesional y de gestión	5 308	5 814	6 670	9 017
Técnicos, relacionados con el comercio y otros servicios empresariales	11 383	12 953	15 783	15 350
Personales, culturales y recreativos y bienes y servicios de las AAPP	1 270	1 287	1 915	2 346

17.4a. Cuenta corriente. Servicios no turísticos
Detalle por tipo de servicio

17.4a. Current account. Non-tourism services
Breakdown by type of service

EUR millions

2022-III	2022-IV	2023-I	2023-II	2023-III	2023-IV	2024-I	2024-II	
22 139	24 980	22 353	23 539	23 791	27 357	24 037	26 613	**NON-TOURISM SERVICES: CREDITS**
1 483	1 614	1 274	1 175	989	1 465	941	1 077	Manufacturing services on physical inputs owned by others and maintenance and repair services n.i.e
5 535	5 092	4 698	5 321	5 278	4 656	4 282	4 918	Transport
252	235	369	393	290	287	284	321	Construction
318	314	513	373	455	563	672	531	Insurance and pension services
1 003	1 192	1 454	1 319	1 670	1 675	1 685	1 878	Financial services
976	1 305	842	812	960	1 263	995	1 033	Charges for the use of intellectual property n.i.e
4 399	4 552	4 840	5 005	4 951	5 574	4 793	5 181	Telecommunications, computer and information services
7 349	9 709	7 622	8 369	8 195	11 075	9 594	10 602	Other business services
449	553	685	545	717	954	555	712	Research and development services
2 388	3 101	2 304	3 025	2 505	3 330	3 149	3 067	Professional and management consulting services
4 512	6 055	4 633	4 799	4 974	6 791	5 890	6 822	Technical, trade-related, and other business services
824	967	742	772	1 004	801	791	1 072	Personal, cultural and recreational services and government goods and services
15 381	17 130	15 009	14 801	14 500	18 015	17 199	18 086	**NON-TOURISM SERVICES: DEBITS**
347	336	430	357	394	424	519	502	Manufacturing services on physical inputs owned by others and maintenance and repair services n.i.e
4 336	4 216	2 691	2 881	2 227	2 438	3 174	3 539	Transport
48	68	148	109	118	125	40	62	Construction
533	615	658	603	561	542	756	677	Insurance and pension services
583	483	468	409	341	763	464	460	Financial services
1 155	1 666	1 414	1 586	1 436	1 970	1 501	1 739	Charges for the use of intellectual property n.i.e
2 393	2 569	2 656	2 513	2 550	3 629	2 773	2 904	Telecommunications, computer and information services
5 532	6 635	6 039	5 703	6 337	7 463	7 252	7 231	Other business services
193	336	306	294	355	221	414	403	Research and development services
1 665	1 960	1 962	2 032	2 103	2 920	2 546	2 497	Professional and management consulting services
3 673	4 339	3 772	3 377	3 879	4 322	4 293	4 330	Technical, trade-related, and other business services
454	543	506	642	537	662	718	973	Personal, cultural and recreational services and government goods and services

Millones de euros

17. BALANCE OF PAYMENTS AND INTERNATIONAL INVESTMENT POSITION
A) Balance of payments

17. BALANZA DE PAGOS Y POSICION DE INVERSION INTERNACIONAL
A) Balanza de pagos

	2020	2021	2022	2023
INGRESOS				
TOTAL MUNDIAL	61 717	70 039	87 563	97 040
Europa	42 247	47 410	56 779	63 958
UE-27	29 469	33 622	39 441	47 737
Zona del euro	26 856	30 511	35 577	43 295
Alemania	5 799	6 467	7 583	9 267
Bélgica	1 528	1 714	1 943	2 040
Países Bajos	3 968	4 101	4 887	5 846
Francia	6 204	6 936	8 504	9 649
Italia	2 138	2 369	3 017	3 427
Portugal	2 161	2 549	2 736	3 312
Resto UE-27	2 613	3 110	3 864	4 442
Resto de Europa	12 779	13 788	17 338	16 221
Reino Unido	7 232	7 284	9 238	8 557
América	12 681	14 473	20 620	22 517
América del norte y central	8 626	10 231	14 688	16 547
América del sur	4 054	4 242	5 932	5 970
África	1 661	2 174	2 682	2 381
Asia	4 847	5 607	6 904	7 020
Pro memoria				
OCDE	50 578	56 722	70 344	78 679
OPEP	1 439	2 195	2 446	2 531
NICs	1 508	1 187	1 417	1 348
ASEAN	775	703	1 069	1 220
PAGOS				
TOTAL MUNDIAL	46 199	55 042	63 446	62 327
Europa	34 448	39 380	44 282	45 992
UE-27	25 218	28 860	32 658	35 562
Zona del euro	22 261	25 821	29 310	32 058
Alemania	5 968	6 577	6 712	7 340
Bélgica	886	1 049	1 192	1 283
Países Bajos	2 410	2 711	3 309	3 933
Francia	5 051	5 888	7 106	7 854
Italia	1 701	2 191	2 388	2 353
Portugal	1 454	1 575	1 868	2 129
Resto UE-27	2 957	3 038	3 349	3 503
Resto de Europa	9 230	10 520	11 623	10 430
Reino Unido	6 178	6 269	6 409	6 572
América	6 194	7 096	8 653	8 377
América del norte y central	5 027	5 740	6 958	6 251
América del sur	1 167	1 356	1 695	2 125
África	790	1 186	1 579	1 054
Asia	3 997	6 488	7 428	4 881
Pro memoria				
OCDE	38 279	44 035	50 169	51 913
OPEP	627	785	848	721
NICs	1 086	1 894	1 988	1 300
ASEAN	738	1 159	1 811	1 063

17.4b Cuenta corriente. Servicios no turísticos. Detalle por zonas económicas y geográficas

La composición de las zonas económicas se detalla en las notas al final del capítulo.

17.4b. Current account. Non-tourism services
Breakdown by geographical and economic areas

EUR millions

2022-III	2022-IV	2023-I	2023-II	2023-III	2023-IV	2024-I	2024-II	
								CREDITS
22 139	24 980	22 353	23 539	23 791	27 357	24 037	26 613	TOTAL WORLD
14 306	15 791	14 743	15 405	15 665	18 144	16 175	18 257	Europe
9 827	11 081	11 041	11 528	11 698	13 470	12 130	13 553	EU-27
8 890	9 937	9 977	10 300	10 763	12 255	11 094	12 419	Euro area
1 720	2 269	2 134	2 169	2 209	2 755	2 267	2 395	Germany
465	569	484	439	501	617	510	568	Belgium
1 245	1 317	1 482	1 430	1 359	1 575	1 564	1 600	Netherlands
2 170	2 362	2 129	2 365	2 546	2 609	2 471	2 713	France
839	775	729	779	924	996	829	975	Italy
693	753	808	768	812	925	872	841	Portugal
937	1 143	1 064	1 228	935	1 215	1 036	1 135	Rest of EU-27
4 479	4 710	3 702	3 876	3 968	4 674	4 045	4 704	Rest of Europe
2 427	2 506	1 935	2 064	2 083	2 474	2 226	2 649	United Kingdom
5 311	6 160	5 101	5 661	5 559	6 195	5 615	6 117	America
3 784	4 423	3 636	4 197	4 129	4 585	4 327	4 621	Central and north America
1 528	1 738	1 465	1 464	1 431	1 611	1 287	1 496	South America
647	770	676	623	562	520	456	418	Africa
1 730	2 114	1 584	1 577	1 739	2 120	1 638	1 619	Asia
								Memorandum items
17 751	19 962	17 827	19 120	19 375	22 357	20 062	22 433	OECD
658	771	530	628	644	729	730	450	OPEC
336	408	373	271	281	422	282	394	NICs
256	345	270	273	238	438	232	340	ASEAN
								DEBITS
15 381	17 130	15 009	14 801	14 500	18 015	17 199	18 086	TOTAL WORLD
10 700	11 941	10 743	10 628	10 809	13 812	12 252	12 736	Europe
8 189	8 658	8 256	8 074	8 409	10 823	9 624	9 934	EU-27
7 321	7 816	7 388	7 270	7 592	9 808	8 763	9 117	Euro area
1 642	1 910	1 664	1 592	1 701	2 383	1 708	1 832	Germany
272	313	301	246	235	500	341	375	Belgium
889	862	903	924	1 022	1 084	1 233	1 172	Netherlands
1 721	1 954	1 857	1 805	1 727	2 465	2 227	2 317	France
584	662	565	545	523	720	636	579	Italy
438	539	555	500	503	571	577	570	Portugal
867	841	868	804	816	1 015	861	817	Rest of EU-27
2 511	3 283	2 487	2 554	2 400	2 989	2 628	2 803	Rest of Europe
1 392	1 784	1 643	1 432	1 644	1 853	1 657	1 735	United Kingdom
2 074	2 579	2 089	1 931	2 042	2 314	2 392	2 536	America
1 650	2 096	1 558	1 465	1 498	1 731	1 955	2 038	Central and north America
424	483	531	467	544	583	437	498	South America
371	344	311	256	260	227	347	304	Africa
1 873	1 867	1 181	1 262	1 110	1 329	1 501	1 663	Asia
								Memorandum items
12 031	13 853	12 188	11 982	12 239	15 503	14 063	14 727	OECD
215	205	138	191	189	203	206	227	OPEC
567	492	335	303	285	378	444	466	NICs
471	375	242	246	229	345	245	257	ASEAN

Millones de euros

17. BALANCE OF PAYMENTS AND INTERNATIONAL INVESTMENT POSITION
A) Balance of payments

The composition of economic areas is detailed in the notes at the end of the chapter.

17. BALANZA DE PAGOS Y POSICION DE INVERSION INTERNACIONAL
A) Balanza de pagos

	2020	2021	2022	2023
INGRESOS				
TOTAL MUNDIAL	16 203	29 198	69 206	85 074
Europa	13 608	25 478	57 297	67 262
UE-27	9 972	19 582	39 709	46 708
Zona del euro	8 487	16 963	34 244	40 036
Alemania	2 151	4 959	9 283	10 564
Bélgica	691	1 454	2 694	2 935
Países Bajos	849	1 943	4 058	4 656
Francia	3 035	4 990	8 990	10 810
Italia	616	1 220	2 988	3 676
Irlanda	286	618	1 977	2 333
Portugal	306	579	1 350	1 694
Resto UE-27	1 485	2 619	5 466	6 672
Resto de Europa	3 636	5 894	17 588	20 474
Reino Unido	2 543	3 968	13 657	15 687
Rusia	132	166	320	422
Suiza	339	852	1 581	1 980
América	1 478	2 362	7 859	11 200
América del norte y central	924	1 765	5 106	7 814
Estados Unidos	483	1 032	3 418	5 196
América del sur	554	597	2 753	3 386
África	287	457	1 313	1 902
Asia	702	847	2 219	3 584

17.4c. Cuenta corriente. Turismo y viajes. Ingresos
Detalle por zonas económicas y geográficas (a)(b)

...: Dato con insuficiente número de observaciones muestrales en fuente primaria EGATUR (Encuesta de Gasto Turístico).

a. La composición de las zonas económicas se detalla en las notas al final del capítulo.

b. La diferencia entre los importes asignados a los totales por continente y la suma de sus componentes cuando estos se desglosan corresponde a información que ha quedado indeterminada geográficamente.

17.4c. Current account. Travel. Credits
Breakdown by economic and geographical areas (a)(b)

Millones de euros

2022-III	2022-IV	2023-I	2023-II	2023-III	2023-IV	2024-I	2024-II	
								CREDITS
25 653	15 095	13 432	22 260	30 434	18 949	16 928	25 894	TOTAL WORLD
21 628	12 102	10 535	17 398	24 807	14 522	13 108	20 010	Europe
15 176	8 342	7 333	12 004	17 240	10 130	9 145	13 622	EU-27
13 413	7 074	5 961	10 279	15 275	8 521	7 460	11 745	Euro area
3 123	2 027	1 674	3 037	3 483	2 371	2 229	3 293	Germany
1 159	527	418	684	1 188	644	609	870	Belgium
1 698	685	669	1 190	1 897	900	815	1 362	Netherlands
3 812	1 900	1 461	2 616	4 530	2 203	1 781	2 995	France
1 260	652	542	828	1 468	838	682	986	Italy
758	394	301	641	887	504	416	836	Ireland
593	268	295	418	698	283	251	415	Portugal
1 763	1 268	1 372	1 725	1 966	1 609	1 685	1 878	Rest of EU-27
6 451	3 760	3 185	5 383	7 545	4 362	3 942	6 369	Rest of Europe
5 198	2 704	2 281	4 251	5 890	3 265	2 859	4 973	United Kingdom
...	112	90	115	132	86	85	98	Russia
554	365	261	553	720	445	300	575	Switzerland
2 401	2 076	1 867	3 215	3 284	2 834	2 399	3 952	America
1 594	1 439	1 154	2 323	2 380	1 958	1 601	3 033	Central and North America
1 040	931	732	1 600	1 540	1 324	993	2 202	United States
808	637	713	892	904	876	798	920	South America
642	237	304	410	732	455	413	408	Africa
789	534	617	946	1 100	920	841	1 231	Asia

EUR millions

17. BALANCE OF PAYMENTS AND INTERNATIONAL INVESTMENT POSITION
A) Balance of payments

...: Data with insufficient number of sample observations according to the primary-source EGATUR (Tourist Expenditure Survey)

a. The composition of economic areas is detailed in the notes at the end of the chapter.

b. The difference between the amount assigned to the totals by continent and the sum of their components is due to data without a geographical assignation.

17.4d Cuenta corriente. Servicios. Ingresos. Detalle por zonas económicas y geográficas (a)

Actualización septiembre 2024

Millones de euros

	2020	2021	2022	2023
TOTAL MUNDIAL	77 920	99 238	156 769	182 114
Europa	55 856	72 887	114 076	131 220
UE-27	39 441	53 204	79 151	94 445
Zona del euro	35 343	47 475	69 821	83 330
Alemania	7 950	11 426	16 866	19 832
Austria	325	542	1 107	1 430
Bélgica	2 219	3 169	4 637	4 974
Chipre	113	129	180	177
Croacia	27	39	96	150
Eslovaquia	94	161	323	243
Eslovenia	33	70	99	167
Estonia	38	101	150	147
Finlandia	461	592	1 004	1 090
Francia	9 239	11 926	17 495	20 459
Grecia	292	362	463	577
Irlanda	2 293	2 815	4 837	6 214
Italia	2 754	3 589	6 004	7 103
Letonia	80	96	170	205
Lituania	46	76	231	316
Luxemburgo	1 797	2 771	2 606	4 182
Malta	269	394	466	422
Países Bajos	4 817	6 044	8 945	10 502
Portugal	2 467	3 128	4 086	5 007
Resto de UE-27	4 098	5 730	9 330	11 114
Bulgaria	105	132	159	192
Dinamarca	896	1 280	2 129	2 107
Hungría	130	222	340	423
Polonia	931	1 221	2 129	2 954
República Checa	313	494	729	1 008
Rumanía	207	344	506	584
Suecia	1 178	1 517	2 631	3 146
Resto de Europa	16 415	19 682	34 926	36 695
Islandia	16	106	142	206
Liechtenstein	8	13	18	32
Noruega	588	827	1 814	2 368
Reino Unido	9 775	11 253	22 896	24 244
Suiza	4 560	5 936	7 873	7 444
Rusia	430	413	459	507
Turquía	436	495	823	887
África	1 948	2 632	3 995	4 283
Norte de África	1 115	1 302	2 330	2 649
Egipto	101	203	307	289
Marruecos	618	749	1 399	1 774
África central y del sur	833	1 330	1 665	1 634
Nigeria	19	45	16	145
Sudáfrica	166	167	296	392
América	14 158	16 835	28 479	33 717
América del Norte	6 669	8 350	14 340	16 887
Canadá	507	573	1 078	1 448
Estados Unidos	6 160	7 773	13 256	15 434
América central	2 881	3 646	5 454	7 474
México	1 635	1 855	2 629	3 579
América del sur	4 608	4 839	8 685	9 356
Argentina	634	531	1 308	1 529
Brasil	959	1 031	1 569	1 638
Chile	872	870	1 342	1 373
Uruguay	202	211	382	494
Venezuela	80	190	281	273

17.4d Cuenta corriente. Servicios. Ingresos. Detalle por zonas económicas y geográficas (a)

Actualización septiembre 2024

Millones de euros

	2020	2021	2022	2023
Asia	5 550	6 454	9 123	10 603
Oriente próximo y medio	1 705	2 989	4 057	4 441
Golfo pérsico	1 303	2 483	3 020	3 210
Otros países de Oriente próximo y medio	402	506	1 037	1 231
Israel	239	320	555	759
Otros países de Asia	3 844	3 465	5 066	6 161
China	843	928	782	1 172
Corea del Sur	257	177	457	552
Filipinas	84	95	169	304
Hong-Kong	747	505	412	403
India	197	306	749	708
Indonesia	74	61	116	89
Japón	627	514	741	932
Malasia	76	72	138	173
Singapur	546	516	755	730
Tailandia	77	60	170	186
Taiwán	68	47	134	254
Oceanía y regiones polares	378	318	923	1 637
Australia	289	227	737	1 376
Nueva Zelanda	40	40	97	185
Centros off-shore	2 546	2 623	3 314	3 054

a. La diferencia entre los importes asignados al total mundial y la suma de las zonas geográficas corresponde a información que ha quedado indeterminada geográficamente y a las cantidades de organismos internacionales distintos de los de la Unión Europea. La existencia de información indeterminada geográficamente también puede provocar que los totales por continente no coincidan con la suma de sus partes cuando estos se desglosan.

17.4e Cuenta corriente. Servicios. Pagos. Detalle por zonas económicas y geográficas (a)

Actualización septiembre 2024

Millones de euros

	2020	2021	2022	2023
TOTAL MUNDIAL	53 771	65 709	84 563	88 646
Europa	40 027	47 637	58 498	62 901
UE-27	29 652	35 841	44 378	49 426
Zona del euro	26 261	32 216	40 162	44 810
Alemania	6 417	7 064	7 566	8 398
Austria	232	250	549	539
Bélgica	1 042	1 202	1 423	1 484
Chipre	133	106	153	126
Croacia	33	91	163	175
Eslovaquia	167	113	92	87
Eslovenia	32	37	43	88
Estonia	38	49	38	68
Finlandia	134	198	209	362
Francia	6 465	8 525	11 050	11 815
Grecia	425	307	678	663
Irlanda	2 596	3 406	4 033	4 994
Italia	2 268	3 344	4 748	5 323
Letonia	25	29	60	51
Lituania	70	89	125	111
Luxemburgo	940	1 342	1 331	1 082
Malta	248	331	490	335
Países Bajos	2 549	2 839	3 573	4 347
Portugal	2 430	2 876	3 815	4 724
Resto de UE-27	3 392	3 624	4 216	4 616
Bulgaria	136	143	177	312
Dinamarca	550	751	1 038	881
Hungría	116	128	207	354
Polonia	552	573	671	1 031
República Checa	209	315	373	395
Rumanía	377	342	386	564
Suecia	778	743	899	968
Resto de Europa	10 374	11 797	14 120	13 475
Islandia	35	99	90	132
Liechtenstein	0	1	6	6
Noruega	309	258	444	489
Reino Unido	6 670	6 557	7 619	7 895
Suiza	2 149	3 142	4 192	3 215
Rusia	195	212	105	34
Turquía	351	594	862	803
África	1 111	1 570	3 004	3 397
Norte de África	538	820	1 590	2 426
Egipto	68	164	523	630
Marruecos	370	572	955	1 659
África central y del sur	573	750	1 414	971
Nigeria	24	60	57	43
Sudáfrica	103	53	110	191
América	7 531	8 746	12 992	12 870
América del Norte	4 418	4 781	7 405	6 992
Canadá	199	248	309	340
Estados Unidos	4 211	4 533	7 090	6 651
América central	1 281	2 083	2 774	2 352
México	545	985	962	1 103
América del sur	1 833	1 882	2 808	3 516
Argentina	253	192	440	440
Brasil	302	380	588	604
Chile	270	196	248	409
Uruguay	283	116	151	596
Venezuela	65	43	66	110

17.4e Cuenta corriente. Servicios. Pagos. Detalle por zonas económicas y geográficas (a)

Actualización septiembre 2024

Millones de euros

	2020	2021	2022	2023
Asia	4 301	6 865	8 468	7 366
Oriente próximo y medio	1 051	1 240	1 671	1 529
Golfo pérsico	746	684	957	902
Otros países de Oriente próximo y medio	305	556	715	627
Israel	230	340	485	375
Otros países de Asia	3 250	5 625	6 797	5 837
China	1 124	2 288	2 382	1 467
Corea del Sur	66	88	116	86
Filipinas	41	42	64	146
Hong-Kong	480	742	582	413
India	220	359	624	535
Indonesia	19	47	176	369
Japón	375	321	363	822
Malasia	27	20	40	54
Singapur	501	794	1 221	822
Tailandia	147	143	627	282
Taiwán	40	270	96	45
Oceanía y regiones polares	359	389	791	459
Australia	130	148	206	212
Nueva Zelanda	12	16	71	45
Centros off-shore	2 253	3 121	3 764	2 773

a. La diferencia entre los importes asignados al total mundial y la suma de las zonas geográficas corresponde a información que ha quedado indeterminada geográficamente y a las cantidades de organismos internacionales distintos de los de la Unión Europea. La existencia de información indeterminada geográficamente también puede provocar que los totales por continente no coincidan con la suma de sus partes cuando estos se desglosan.

17. BALANZA DE PAGOS Y POSICIÓN DE INVERSIÓN INTERNACIONAL
A) Balanza de pagos

17.5 Cuenta corriente. Detalle de renta primaria

Millones de euros

		Saldo	Ingresos								Pagos							
			Total	De la inversión					Del trabajo	Otra renta primaria	Total	De la inversión					Del trabajo	Otra renta primaria
				Total	IFM	AAPP	Otros sectores residentes					Total	IFM	AAPP	Otros sectores residentes			
							Total	del cual: IFNM							Total	del cual: IFNM		
		1=2-10	2=3+8+9	3=4 a 6	4	5	6	7	8	9	10=11+16+17	11=12+13+14	12	13	14	15	16	17
19		1 205	67 464	59 063	18 787	483	39 793	15 844	2 866	5 535	66 259	63 183	10 385	11 961	40 838	7 234	401	2 676
20		2 060	51 659	43 367	15 895	457	27 014	13 590	2 674	5 619	49 600	46 785	5 996	10 679	30 110	7 518	312	2 502
21		8 250	64 370	55 635	17 947	436	37 252	16 533	3 353	5 382	56 120	52 889	6 352	9 556	36 982	10 243	224	3 007
22	P	5 998	78 367	68 811	25 145	392	43 274	18 237	4 067	5 489	72 369	68 066	14 120	11 003	42 942	9 660	383	3 921
23	P	-7 219	105 188	95 343	43 660	484	51 199	19 977	4 926	4 919	112 407	108 258	43 726	13 066	51 467	11 577	521	3 628
20 *III*		-952	11 117	10 325	3 764	109	6 453	3 297	656	136	12 069	11 590	1 406	2 625	7 559	1 887	69	410
IV		3 886	15 387	10 120	3 711	114	6 296	3 143	799	4 468	11 501	11 029	917	2 487	7 626	1 866	48	424
21 *I*		1 696	14 730	13 609	4 636	102	8 870	3 924	622	499	13 034	12 571	1 363	2 414	8 795	2 534	43	419
II		1 290	15 790	14 662	4 478	124	10 060	4 589	664	465	14 500	13 032	1 394	2 475	9 163	2 542	52	1 416
III		854	14 778	13 645	4 396	97	9 151	4 008	985	148	13 924	13 308	1 426	2 239	9 644	2 493	66	550
IV		4 410	19 073	13 720	4 437	113	9 170	4 012	1 083	4 270	14 663	13 978	2 169	2 429	9 380	2 674	64	621
22 *I*	P	2 042	16 566	15 082	5 038	89	9 956	4 127	999	485	14 523	13 803	1 401	2 219	10 182	2 410	87	634
II	P	828	19 295	17 726	5 719	96	11 910	5 279	1 055	515	18 468	16 559	3 364	2 903	10 292	2 355	126	1 783
III	P	1 006	18 290	17 122	6 411	93	10 618	4 439	980	189	17 285	16 442	2 744	2 640	11 058	2 406	85	758
IV	P	2 123	24 216	18 881	7 977	115	10 790	4 391	1 034	4 301	22 094	21 262	6 611	3 241	11 410	2 489	85	746
23 *I*	P	-35	22 750	21 253	9 337	114	11 802	4 519	998	498	22 785	21 965	7 754	2 447	11 765	2 768	132	688
II	P	-3 948	26 436	24 555	10 635	124	13 796	5 615	1 334	547	30 384	28 545	11 929	3 557	13 058	2 889	196	1 644
III	P	-2 687	25 771	24 439	11 582	121	12 736	4 949	1 218	114	28 458	27 742	11 050	3 322	13 370	2 915	60	655
IV	P	-549	30 231	25 096	12 106	125	12 865	4 893	1 376	3 759	30 780	30 006	12 992	3 740	13 274	3 006	133	641
24 *I*	P	-1 201	27 461	25 708	12 777	131	12 800	4 915	1 378	375	28 663	27 915	11 741	3 254	12 919	2 991	156	592
II	P	-4 497	30 001	27 521	13 014	133	14 374	5 990	1 389	1 091	34 498	33 692	15 758	4 279	13 654	2 984	169	637

Véase la definición de las principales rúbricas en las notas al final del capítulo.

17. BALANZA DE PAGOS Y POSICIÓN DE INVERSIÓN INTERNACIONAL
A) Balanza de pagos

17.5a Cuenta corriente. Renta de la inversión Detalle por categoría funcional

Millones de euros

		Ingresos						Pagos				
		Total	Inversión directa	Inversión de cartera	Otra inversión	Reservas	Pro-memoria: Instrumentos de deuda	Total	Inversión directa	Inversión de cartera	Otra inversión	Pro-memoria: Instrumentos de deuda
		1=2+3+4+5	2	3	4	5	6	7=8+9+10	8	9	10	11
19		59 063	41 106	14 112	2 858	987	12 509	63 183	32 566	26 694	3 923	26 044
20		43 367	27 469	12 879	2 222	797	11 113	46 785	23 910	20 233	2 642	22 669
21		55 635	39 801	13 540	1 667	628	10 258	52 889	30 979	19 675	2 236	21 434
22	P	68 811	47 792	14 742	5 355	921	15 590	68 066	36 024	24 112	7 929	30 046
23	P	95 343	52 598	17 948	22 892	1 905	38 995	108 258	41 234	30 796	36 227	64 889
20 *III*		10 325	6 626	3 117	394	187	2 633	11 590	6 052	4 970	568	5 352
IV		10 120	6 659	2 891	392	178	2 709	11 029	5 796	4 657	576	5 485
21 *I*		13 609	9 864	3 009	570	167	2 622	12 571	7 602	4 406	563	5 311
II		14 662	9 966	4 163	375	157	2 575	13 032	7 822	4 664	546	5 446
III		13 645	9 959	3 186	345	155	2 487	13 308	7 754	4 976	579	5 104
IV		13 720	10 012	3 182	376	150	2 573	13 978	7 801	5 628	549	5 572
22 *I*	P	15 082	11 441	3 031	451	159	2 701	13 803	8 814	4 394	595	5 427
II	P	17 726	11 991	4 926	623	186	2 971	16 559	8 888	6 860	811	6 304
III	P	17 122	12 145	3 382	1 344	250	3 916	16 442	8 927	5 639	1 876	7 249
IV	P	18 881	12 215	3 403	2 937	326	6 002	21 262	9 395	7 220	4 648	11 067
23 *I*	P	21 253	12 951	3 674	4 234	393	7 629	21 965	10 113	4 944	6 909	12 872
II	P	24 555	13 165	5 595	5 325	470	9 179	28 545	10 348	9 429	8 768	15 961
III	P	24 439	13 212	4 314	6 402	511	10 637	27 742	10 348	7 412	9 983	17 266
IV	P	25 096	13 270	4 365	6 931	531	11 550	30 006	10 426	9 012	10 567	18 790
24 *I*	P	25 708	13 172	4 490	7 521	525	12 232	27 915	10 651	6 809	10 455	18 508
II	P	27 521	12 882	6 484	7 596	559	12 372	33 692	10 520	12 291	10 880	19 559

17. BALANZA DE PAGOS Y POSICIÓN DE INVERSIÓN INTERNACIONAL
A) Balanza de pagos

17.6 Cuentas corriente y de capital. Detalle de renta secundaria y cuenta de capital

Millones de euros

		Renta secundaria									Cuenta de capital					
		Saldo	Ingresos				Pagos				Saldo	Ingresos			Pagos	
			Total	Administraciones Públicas		Resto de sectores	Total	Administraciones Públicas		Resto de sectores		Total	Del cual		Total	Del cual
				Del cual				Del cual					Proced. de la UE	Act. no fin. no produc.(a)		Act. no fin. no produc.(a)
				Total	Proced. de la UE			Total	Con destino a la UE							
		1=2-6	2=3+5	3	4	5	6=7+9	7	8	9	10=11-14	11	12	13	14	15
20		-10 271	19 440	5 709	4 022	13 731	29 711	13 079	11 487	16 633	5 041	5 993	4 395	1 548	952	329
21		-10 925	23 063	7 692	5 501	15 370	33 988	15 108	13 179	18 880	10 733	12 865	9 862	2 963	2 132	1 093
22	P	-13 309	24 494	7 979	4 967	16 515	37 803	14 392	12 060	23 411	12 674	14 785	10 597	4 161	2 112	1 281
23	P	-11 845	27 554	9 429	5 811	18 124	39 399	13 624	11 297	25 775	16 218	19 174	14 495	4 632	2 956	1 892
20 *III*		-2 635	3 685	603	202	3 082	6 320	2 264	1 831	4 056	893	1 121	575	525	228	137
IV		-1 602	7 114	3 590	3 156	3 524	8 716	3 969	3 527	4 747	2 684	3 081	2 683	384	396	119
21 *I*		-3 681	5 275	850	396	4 425	8 956	4 651	4 324	4 305	1 043	1 371	899	469	327	153
II		-3 187	4 554	1 064	553	3 490	7 741	2 972	2 456	4 769	1 762	1 954	1 201	747	191	171
III		-2 433	4 973	1 532	960	3 440	7 406	2 859	2 587	4 547	2 984	3 417	2 543	849	432	237
IV		-1 624	8 261	4 246	3 592	4 015	9 885	4 626	3 811	5 259	4 943	6 124	5 218	898	1 181	532
22 *I*	P	-3 101	5 924	1 154	541	4 769	9 024	3 940	3 351	5 084	1 168	1 785	856	925	616	384
II	P	-4 014	5 696	1 865	979	3 832	9 710	3 816	3 283	5 894	2 488	2 650	1 709	936	162	64
III	P	-4 089	5 330	1 888	1 175	3 442	9 419	3 732	3 354	5 687	3 094	3 607	2 603	997	514	406
IV	P	-2 106	7 544	3 072	2 272	4 472	9 650	2 903	2 073	6 747	5 924	6 743	5 429	1 303	820	427
23 *I*	P	-1 743	7 032	1 532	843	5 500	8 774	3 041	2 426	5 733	2 842	3 817	2 007	1 806	974	789
II	P	-3 374	6 294	2 297	1 118	3 998	9 668	3 318	2 905	6 350	2 218	3 320	2 368	940	1 102	837
III	P	-4 510	4 889	1 386	609	3 503	9 399	3 443	2 983	5 956	3 232	3 479	2 502	964	248	212
IV	P	-2 218	9 339	4 215	3 241	5 124	11 557	3 821	2 984	7 735	7 926	8 558	7 618	921	632	54
24 *I*	P	-734	8 756	1 417	532	7 339	9 490	2 869	2 421	6 621	1 359	1 777	1 111	655	418	245
II	P	-3 789	6 262	2 258	836	4 004	10 052	3 150	2 663	6 901	3 617	3 950	3 119	783	334	195

a. Los activos no financieros no producidos recogen las transacciones relacionadas con activos que puedan utilizarse o necesitarse para la producción de bienes y servicios, pero que en sí no han sido producidos como, por ejemplo, marcas registradas, concesiones, etc. y arrendamientos u otros contratos transferibles.

Véase la definición de las principales rúbricas en las notas al final del capítulo.

17. BALANZA DE PAGOS Y POSICION DE INVERSION INTERNACIONAL
A) Balanza de pagos

17.6a. Cuenta corriente. Renta secundaria
Remesas de trabajadores. Pagos. Principales países

Actualización septiembre 2024 — *Millones de euros*

	2020	2021	2022	2023	
TOTAL MUNDIAL	7 905	9 047	10 058	10 764	TOTAL WORLD
Europa	870	895	898	880	Europe
UE-27	709	725	748	743	EU-27
Rumanía	362	359	337	313	Romania
África	1 666	2 130	2 332	2 454	Africa
Marruecos	827	1 261	1 322	1 405	Morocco
Senegal	366	418	452	437	Senegal
América	4 672	5 110	5 722	6 313	America
Bolivia	438	504	527	513	Bolivia
Colombia	1 102	1 120	1 312	1 582	Colombia
Ecuador	784	853	890	926	Ecuador
Honduras	426	458	477	522	Honduras
Nicaragua	288	306	305	298	Nicaragua
Paraguay	338	376	442	505	Paraguay
Perú	307	336	418	524	Peru
República Dominicana	545	590	646	685	Dominican Republic
Asia	696	911	1 104	1 116	Asia
Pakistán	330	438	509	476	Pakistan
Oceanía y regiones polares	1	1	1	2	Oceania and polar regions

2024 September update — *EUR millions*

17.6a. Current account. Secondary income.
Workers' remittances. Debits. Main countries

17. BALANCE OF PAYMENTS AND INTERNATIONAL INVESTMENT POSITION
A) Balance of payments

a. La composición de las zonas económicas se detalla en las notas al final del capítulo./ The composition of economic areas is detailed in the notes at the end of the chapter.
b. La diferencia entre los importes asignados al total mundial y la suma de las zonas geográficas corresponde a información que ha quedado indeterminada geográficamente y a las cantidades de organismos internacionales distintos de los de la Unión Europea. La existencia de información indeterminada geográficamente también puede provocar que los totales por continente no coincidan con la suma de sus partes cuando estos se desglosan. / The difference between the amount assigned to the world total and the sum of the amounts for all the geographical areas is due to data without a geographical assignation and data from international institutions other than European Union. The presence of information without geographical assignation may also promote that the total amount for continents are not necessarily equal to the sum of their components.

17. BALANZA DE PAGOS Y POSICIÓN DE INVERSIÓN INTERNACIONAL
A) Balanza de pagos

17.7 Cuenta financiera
Detalle por categoría funcional

Millones de euros

		Total	Inversión directa			Inversión de cartera incluido Banco de España			Otra inversión incluido Banco de España			Derivados financieros incluido Banco de España	Reservas
			Total	Activos	Pasivos	Total	Activos	Pasivos	Total	Activos	Pasivos		
		1=2+5+8+11+12	2=3-4	3	4	5=6-7	6	7	8=9-10	9	10	11	12
20		10 602	16 464	49 259	32 795	76 919	92 071	15 153	-75 338	26 693	102 031	-7 097	-346
21		25 847	-11 603	42 531	54 134	37 607	102 689	65 083	-11 307	52 284	63 591	836	10 315
22	P	21 859	3 989	65 969	61 980	34 980	51 980	17 000	-23 802	67 880	91 683	2 272	4 419
23	P	59 782	-2 926	36 721	39 647	-16 648	43 720	60 369	77 484	69 529	-7 954	-4 128	6 000
23 *E-S*	P	38 056	-5 128	36 608	41 737	-2 838	41 130	43 968	45 806	28 026	-17 780	-5 389	5 606
24 *E-S*	A	43 386	11 322	39 355	28 033	-15 501	66 259	81 760	57 499	67 068	9 569	-10 162	228
23 *Jun*	P	752	-16 229	-5 525	10 704	-9 218	4 987	14 204	26 823	20 760	-6 063	-1 400	776
Jul	P	11 919	4 932	4 236	-696	5 064	4 004	-1 060	1 571	-2 453	-4 024	-140	492
Ago	P	3 637	-547	1 613	2 160	-3 521	2 230	5 751	7 642	-5 802	-13 444	-631	694
Sep	P	1 356	1 449	8 714	7 265	-12 843	-4 991	7 852	12 933	17 001	4 067	-962	779
Oct	P	11 747	-565	3 183	3 748	-2 329	1 174	3 503	14 190	541	-13 649	267	183
Nov	P	587	3 404	6 846	3 442	-16 162	-1 085	15 077	13 294	19 678	6 383	-25	75
Dic	P	9 392	-636	-9 917	-9 280	4 680	2 502	-2 179	4 194	21 284	17 091	1 019	136
24 *Ene*	P	1 640	1 237	5 378	4 142	-24 925	1 799	26 723	25 500	-6 361	-31 860	-557	385
Feb	P	-1 043	-2 539	2 383	4 921	7 193	12 392	5 199	-5 068	13 098	18 166	-623	-7
Mar	P	7 177	2 066	7 632	5 566	3 209	13 047	9 838	3 144	19 706	16 562	-1 379	138
Abr	P	3 029	2 574	2 957	383	4 960	3 220	-1 740	-2 603	1 390	3 993	-1 834	-68
May	P	8 784	4 865	8 551	3 686	20 244	14 330	-5 914	-15 514	-6 470	9 043	-958	146
Jun	P	11 902	162	2 533	2 370	-7 716	7 412	15 127	21 246	12 837	-8 410	-1 586	-205
Jul	A	3 826	4 867	5 040	174	577	4 495	3 917	-1 509	3 990	5 499	132	-241
Ago	A	4 775	-2 866	2 158	5 024	-944	7 206	8 150	8 646	-9 953	-18 600	360	-421
Sep	A	3 297	956	2 724	1 768	-18 099	2 360	20 459	23 656	38 831	15 176	-3 716	500

Véase la definición de las principales rúbricas en las notas al final del capítulo.

17. BALANZA DE PAGOS Y POSICIÓN DE INVERSIÓN INTERNACIONAL
A) Balanza de pagos

17.8 Cuenta financiera
Variación neta de activos
Detalle por sector institucional

Millones de euros

		Inversión directa			Inversión de cartera					Otra inversión				
		Total	Otras instituciones financieras monetarias	Otros sectores residentes	Total	Banco de España	Otras instituciones financieras monetarias	Adminis-traciones Públicas	Otros sectores residentes	Total	Banco de España	Otras instituciones financieras monetarias	Adminis-traciones Públicas	Otros sectores residentes
		1=2+3	2	3	4=5 a 8	5	6	7	8	9=10 a 13	10	11	12	13
20		49 259	10 727	38 532	92 071	26 056	19 913	989	45 114	26 693	6 279	15 003	1 709	3 702
21		42 531	2 192	40 339	102 689	33 843	1 113	1 351	66 382	52 284	15 052	33 216	956	3 060
22	P	65 969	8 868	57 101	51 980	8 029	22 802	685	20 464	67 880	12 594	45 729	621	8 937
23	P	36 721	8 139	28 582	43 720	893	14 995	-27	27 859	69 529	7 855	66 328	-650	-4 002
23 *E-S*	P	36 608	7 303	29 305	41 130	1 123	11 862	30	28 114	28 026	5 472	30 602	-6 447	-1 601
24 *E-S*	A	39 355	6 091	33 264	66 259	-1 770	18 709	-505	49 826	67 068	12 020	60 504	-9 709	4 253
23 *Jun*	P	-5 525	112	-5 637	4 987	851	894	-734	3 976	20 760	149	22 390	217	-1 996
Jul	P	4 236	1 267	2 969	4 004	873	370	29	2 732	-2 453	1 317	-4 949	-36	1 216
Ago	P	1 613	1 528	84	2 230	132	314	90	1 694	-5 802	1 802	-7 039	-894	329
Sep	P	8 714	-214	8 929	-4 991	462	-3 160	67	-2 360	17 001	1 415	16 686	14	-1 115
Oct	P	3 183	1 360	1 823	1 174	-83	2 213	-70	-886	541	1 373	-1 807	1 354	-379
Nov	P	6 846	1 374	5 473	-1 085	-457	-1 657	51	977	19 678	359	17 251	1 971	97
Dic	P	-9 917	-1 898	-8 018	2 502	309	2 577	-38	-346	21 284	651	20 282	2 471	-2 119
24 *Ene*	P	5 378	169	5 209	1 799	-1 215	721	-131	2 423	-6 361	772	-4 397	-3 368	633
Feb	P	2 383	556	1 827	12 392	555	6 250	224	5 364	13 098	832	13 438	-2 993	1 820
Mar	P	7 632	-716	8 347	13 047	-237	6 623	-53	6 715	19 706	413	19 139	198	-44
Abr	P	2 957	892	2 065	3 220	-1 205	977	-21	3 469	1 390	2 361	-1 349	191	187
May	P	8 551	1 119	7 433	14 330	236	5 597	180	8 317	-6 470	1 324	-7 669	-372	246
Jun	P	2 533	-731	3 263	7 412	669	-976	726	6 992	12 837	380	9 948	813	1 696
Jul	A	5 040	3 549	1 492	4 495	-118	552	-1 433	5 493	3 990	2 328	2 590	-2 703	1 775
Ago	A	2 158	913	1 244	7 206	90	1 293	2	5 821	-9 953	2 417	-9 745	-1 276	-1 349
Sep	A	2 724	340	2 384	2 360	-545	-2 329	2	5 232	38 831	1 192	38 548	-198	-711

Véase la definición de las principales rúbricas en las notas al final del capítulo.

17. BALANZA DE PAGOS Y POSICIÓN DE INVERSIÓN INTERNACIONAL
A) Balanza de pagos

17.9 Cuenta financiera. Inversión directa y de cartera
Variación neta de activos
IFM y Administraciones Públicas

Millones de euros

		Inversión directa	Inversión de cartera									
		IFM	Banco de España			Otras instituciones financieras monetarias					Administraciones Públicas	
		Total	Títulos de deuda (a)			Total	Participaciones de capital y en fondos de inversión	Títulos de deuda (a)			Total	del cual:
			Total	Largo plazo	Corto plazo			Total	Largo plazo	Corto plazo		Títulos de deuda a largo plazo
		1	2=3+4	3	4	5=6+7	6	7=8+9	8	9	10	11
19		8 498	226	-472	698	7 415	4 871	2 543	2 903	-360	664	647
20		10 727	26 056	26 356	-300	19 913	4 793	15 120	15 244	-124	989	824
21		2 192	33 444	32 392	1 052	1 113	3 506	-2 393	-1 542	-852	1 351	912
22	P	8 868	8 030	9 487	-1 457	22 802	-8 429	31 231	30 252	979	685	494
23	P	8 139	893	893	-	14 995	4 063	10 932	6 343	4 589	-27	31
20 *III*		2 561	3 962	3 762	200	1 760	2 123	-363	536	-899	250	242
IV		3 315	6 892	6 938	-45	9 190	3 647	5 543	6 938	-1 395	162	141
21 *I*		1 721	8 968	9 168	-200	7 468	666	6 802	5 179	1 623	356	312
II		-5 646	8 141	8 137	4	1 224	2 992	-1 768	-2 116	348	722	681
III		3 782	7 743	7 927	-184	-7 586	970	-8 556	-9 155	599	185	102
IV		2 334	8 592	7 160	1 432	6	-1 122	1 128	4 550	-3 422	89	-183
22 *I*	P	3 718	5 431	5 006	425	11 709	-4 818	16 527	15 912	615	160	112
II	P	2 064	2 509	3 669	-1 160	5 161	-4 071	9 232	7 809	1 424	172	135
III	P	535	-339	384	-722	4 450	-758	5 208	5 569	-361	447	399
IV	P	2 552	428	428	-	1 482	1 218	264	962	-698	-94	-151
23 *I*	P	1 797	36	36	-	9 490	1 180	8 310	6 538	1 772	328	56
II	P	2 924	-379	-379	-	4 848	-498	5 346	4 623	723	-484	-287
III	P	2 582	1 467	1 467	-	-2 476	501	-2 976	-3 074	98	186	217
IV	P	835	-230	-230	-	3 133	2 880	253	-1 744	1 996	-57	45
24 *I*	P	9	-897	-897	-	13 594	3 127	10 467	3 931	6 536	39	34
II	P	1 279	-300	-300	-	5 598	102	5 497	5 584	-87	885	825

Véase la definición de las principales rúbricas en las notas al final del capítulo.
-: Cantidad igual a cero
a. Los títulos de deuda se clasifican como de corto plazo (menos de un año) y de largo plazo (un año o más).

17. BALANZA DE PAGOS Y POSICIÓN DE INVERSIÓN INTERNACIONAL
A) Balanza de pagos

17.10 Cuenta financiera. Inversión directa y de cartera
Variación neta de activos
Otros sectores residentes

Millones de euros

		Otros sectores residentes									
		Inversión directa				Inversión de cartera					
		Total	del cual: IFNM	Participaciones de capital	Instrumentos de deuda	Total	del cual: IFNM	Participaciones de capital y en fondos de inversión	Títulos de deuda (a)		
									Total	Largo plazo	Corto plazo
		1=3+4	2	3	4	5=7+8	6	7	8=9+10	9	10
19		27 691	4 980	6 525	21 166	25 358	19 365	14 109	11 250	12 468	-1 218
20		38 532	1 269	23 048	15 484	45 114	24 705	34 131	10 983	10 437	546
21		40 339	11 082	22 919	17 420	66 382	43 540	53 036	13 346	11 081	2 264
22	P	57 101	12 239	41 741	15 360	20 464	17 522	-21 007	41 471	34 179	7 292
23	P	28 582	11 604	17 556	11 027	27 859	12 556	2 520	25 339	21 425	3 914
20 *III*		15 058	1 011	10 236	4 822	9 668	6 505	5 749	3 919	2 784	1 135
IV		5 709	-4 861	-10 227	15 936	13 077	5 595	14 195	-1 118	13	-1 130
21 *I*		16 342	4 437	8 763	7 579	22 716	14 666	16 456	6 260	4 388	1 872
II		25 218	2 368	15 652	9 566	19 987	13 594	15 781	4 205	2 658	1 547
III		3 892	2 494	-1 817	5 709	9 928	5 769	8 441	1 487	1 567	-80
IV		-5 112	1 784	321	-5 434	13 751	9 512	12 358	1 394	2 469	-1 075
22 *I*	P	16 397	3 523	13 448	2 949	3 650	5 589	-8 002	11 652	8 636	3 016
II	P	15 432	2 927	9 191	6 241	10 000	5 394	-653	10 654	6 849	3 804
III	P	11 252	3 950	10 851	401	2 747	4 473	-6 520	9 267	7 396	1 871
IV	P	14 019	1 838	8 251	5 768	4 067	2 065	-5 832	9 898	11 298	-1 399
23 *I*	P	17 149	4 349	7 595	9 554	16 109	8 306	4 042	12 067	10 115	1 951
II	P	174	2 903	-1 602	1 776	9 939	3 500	4 704	5 236	4 951	284
III	P	11 982	2 483	9 904	2 077	2 065	182	-1 250	3 316	2 208	1 107
IV	P	-723	1 869	1 658	-2 380	-255	567	-4 976	4 721	4 150	571
24 *I*	P	15 383	-227	16 741	-1 358	14 502	7 442	4 162	10 340	5 768	4 572
II	P	12 761	2 359	8 371	4 390	18 777	12 075	9 752	9 026	5 555	3 470

Véase la definición de las principales rúbricas en las notas al final del capítulo.
a. Los títulos de deuda se clasifican como de corto plazo (menos de un año) y de largo plazo (un año o más).

17. BALANZA DE PAGOS Y POSICIÓN DE INVERSIÓN INTERNACIONAL
A) Balanza de pagos

17.11 Cuenta financiera. Otra inversión
Variación neta de activos
Detalle por sector institucional

Millones de euros

		Total	Administraciones Públicas				Otros sectores residentes					Instituciones financieras monetarias					
			Total	Préstamos	Efectivo y depósitos	Otros activos financieros (a)	Total	del cual: IFNM	Préstamos	Efectivo y depósitos	Otros activos financieros (a)	Total	Banco de España	Otras instituciones financieras y monetarias: Total	Préstamos	Efectivo y depósitos	Otros activos financieros (a)
		1=2+6+11	2=3a5	3	4	5	6=8a10	7	8	9	10	11=12+13	12	13=14a16	14	15	16
19		71 519	-1 239	-391	-569	-279	9 396	3 194	-1 887	8 900	2 383	63 363	10 664	52 698	18 504	30 368	3 826
20		26 693	1 709	-238	-76	2 023	3 702	3 298	454	973	2 275	21 282	6 279	15 003	1 094	13 564	345
21		52 284	956	-358	-454	1 768	3 060	-1 950	649	228	2 184	48 268	15 052	33 216	14 291	16 957	1 968
22	P	67 880	621	-681	621	681	8 937	1 494	-94	3 654	5 377	58 322	12 594	45 729	16 188	24 296	5 244
23	P	69 529	-650	-1 030	-919	1 298	-4 002	-601	351	-4 607	254	74 182	7 855	66 328	-481	73 778	-6 970
20 *III*		-25 108	-16	-53	-6	43	2 042	1 890	-12	1 134	920	-27 134	1 537	-28 671	76	-21 294	-7 453
IV		-11 833	7 715	-41	-279	8 035	-2 862	-1 922	266	-4 936	1 807	-16 686	1 802	-18 488	-2 697	-17 824	2 033
21 *I*		2 559	-5 182	-122	11	-5 071	4 567	299	-179	2 255	2 491	3 174	2 875	299	-845	1 724	-580
II		20 798	146	-41	-227	414	261	2 048	28	997	-765	20 391	3 523	16 868	-510	17 613	-235
III		182	-3 426	-122	18	-3 322	-4 648	-5 178	115	-4 704	-59	8 256	4 632	3 624	5 532	-3 226	1 317
IV		28 744	9 418	-73	-256	9 747	2 880	882	685	1 679	516	16 447	4 022	12 424	10 113	846	1 465
22 *I*	P	27 482	-3 840	-163	-54	-3 624	2 168	-577	-368	872	1 664	29 154	6 452	22 702	3 116	18 218	1 368
II	P	9 370	113	-47	118	42	3 532	1 372	171	-387	3 747	5 726	3 912	1 814	679	-713	1 848
III	P	13 866	-215	-80	550	-685	2 033	-306	412	1 967	-346	12 048	-151	12 198	2 207	-1 318	11 309
IV	P	17 162	4 564	-391	7	4 948	1 204	1 005	-309	1 202	311	11 394	2 381	9 013	10 186	8 109	-9 281
23 *I*	P	-10 178	-5 207	-226	-679	-4 301	304	74	129	-478	653	-5 275	-2 008	-3 267	-9 144	9 199	-3 321
II	P	29 458	-324	-79	4	-249	-2 335	-223	-306	-1 901	-128	32 117	2 946	29 171	2 897	25 744	530
III	P	8 746	-916	-90	-247	-579	430	71	-9	1 105	-666	9 232	4 534	4 697	-3 681	8 516	-137
IV	P	41 504	5 797	-635	4	6 428	-2 401	-524	537	-3 333	395	38 108	2 382	35 726	9 447	30 320	-4 041
24 *I*	P	26 443	-6 163	-201	142	-6 104	2 408	223	212	349	1 848	30 198	2 017	28 181	7 257	23 112	-2 189
II	P	7 757	631	-1	-152	784	2 130	820	-96	937	1 289	4 996	4 065	931	-5 837	6 966	-199

a. Se incluyen dentro de los otros activos y pasivos financieros otras participaciones en el capital que no adoptan la forma de valores y no se incluyen en la inversión de cartera (este es el caso de algunas participaciones en organizaciones internacionales), créditos y anticipos comerciales, otras cuentas pendientes de cobro/pago, los seguros, planes de pensiones y sistemas de garantías normalizadas y las asignaciones de derechos especiales de giro.

17. BALANZA DE PAGOS Y POSICIÓN DE INVERSIÓN INTERNACIONAL
A) Balanza de pagos

17.12 Cuenta financiera
Variación neta de pasivos
Detalle por sector institucional

Millones de euros

		Inversión directa			Inversión de cartera				Otra inversión				
		Total	Otras instituciones financieras monetarias	Otros sectores residentes	Total	Otras instituciones financieras monetarias	Administraciones Públicas	Otros sectores residentes	Total	Banco de España	Otras instituciones financieras monetarias	Administraciones Públicas	Otros sectores residentes
		1=2+3	2	3	4=5+6+7	5	6	7	8=9 a 12	9	10	11	12
20		32 795	5 084	27 711	15 153	9 406	-4 591	10 338	102 031	113 401	-21 779	8 736	1 673
21		54 134	3 227	50 907	65 083	19 832	24 972	20 279	63 591	43 077	-5 859	25 658	715
22	P	61 980	4 354	57 626	17 000	7 613	11 225	-1 837	91 683	-5 414	93 349	2 470	1 277
23	P	39 647	3 403	36 243	60 369	29 171	44 150	-12 952	-7 954	-99 580	99 049	-10 399	2 976
23 *E-S*	P	41 737	3 474	38 263	43 968	23 849	34 322	-14 203	-17 780	-100 180	82 765	-37	-327
24 *E-S*	A	28 033	3 469	24 564	81 760	10 226	66 164	5 370	9 569	57 901	-57 861	4 794	4 735
23 *Jun*	P	10 704	197	10 506	14 204	5 457	20 713	-11 965	-6 063	-6 802	4 920	-1 274	-2 906
Jul	P	-696	582	-1 278	-1 060	2 190	-7 082	3 831	-4 024	-1 793	-1 706	-177	-348
Ago	P	2 160	438	1 722	5 751	2 749	4 548	-1 546	-13 444	-1 591	-11 028	-474	-351
Sep	P	7 265	368	6 897	7 852	3 682	5 130	-961	4 067	-12 022	15 002	85	1 002
Oct	P	3 748	61	3 688	3 503	1 487	-537	2 554	-13 649	-20 200	6 464	-842	929
Nov	P	3 442	262	3 180	15 077	9 438	5 844	-205	6 383	-19 774	25 808	-579	929
Dic	P	-9 280	-393	-8 887	-2 179	-5 603	4 522	-1 097	17 091	40 575	-15 987	-8 942	1 445
24 *Ene*	P	4 142	29	4 112	26 723	7 097	18 375	1 251	-31 860	-37 225	6 097	-678	-54
Feb	P	4 921	710	4 211	5 199	-3 591	10 549	-1 758	18 166	34 352	-16 449	-423	685
Mar	P	5 566	310	5 256	9 838	7 790	5 293	-3 244	16 562	33 343	-17 038	-204	461
Abr	P	383	690	-308	-1 740	3 094	-5 666	832	3 993	9 384	-6 011	-274	894
May	P	3 686	843	2 843	-5 914	-5 310	-4 509	3 904	9 043	9 277	-744	-820	1 331
Jun	P	2 370	-630	3 000	15 127	-4 911	20 962	-923	-8 410	21 088	-29 751	-817	1 071
Jul	A	174	908	-735	3 917	1 819	769	1 329	5 499	-28 043	23 829	9 030	683
Ago	A	5 024	67	4 957	8 150	2 229	6 702	-782	-18 600	-7 456	-8 706	-930	-1 507
Sep	A	1 768	541	1 227	20 459	2 009	13 689	4 761	15 176	23 182	-9 087	-90	1 171

Véase la definición de las principales rúbricas en las notas al final del capítulo.

17. BALANZA DE PAGOS Y POSICIÓN DE INVERSIÓN INTERNACIONAL
A) Balanza de pagos

17.13 Cuenta financiera. Inversión directa y de cartera
Variación neta de pasivos
IFM y Administraciones Públicas

Millones de euros

		Instituciones financieras monetarias						Administraciones Públicas		
		Inversión directa	Inversión de cartera					Inversión de cartera		
		Total	Total	Participaciones de capital y en fondos de inversión	Títulos de deuda (a)			Títulos de deuda (a)		
					Total	Largo plazo	Corto plazo	Total	Largo plazo	Corto plazo
		1	2=3+4	3	4=5+6	5	6	7=8+9	8	9
19		-4 216	18 149	1 856	16 293	16 302	-9	56 380	60 669	-4 289
20		5 084	9 406	697	8 709	6 807	1 902	-4 591	-13 710	9 120
21		3 227	19 832	1 694	18 138	11 259	6 879	24 972	22 680	2 292
22	P	4 354	7 613	-3 296	10 909	11 298	-390	11 225	40 695	-29 470
23	P	3 403	29 171	789	28 382	23 700	4 682	44 150	55 412	-11 262
20 *III*		1 023	-1 305	-191	-1 114	2 101	-3 215	-6 653	-12 054	5 402
IV		-175	474	1 482	-1 007	-1 197	190	-20 964	-14 653	-6 312
21 *I*		1 099	7 327	1 418	5 909	2 003	3 906	23 717	22 303	1 414
II		688	4 295	870	3 425	2 759	666	11 201	11 032	169
III		691	6 445	257	6 189	4 561	1 628	3 776	4 897	-1 121
IV		750	1 765	-850	2 615	1 935	680	-13 723	-15 552	1 829
22 *I*	P	526	-12 511	-215	-12 296	-1 563	-10 733	12 497	18 216	-5 719
II	P	1 803	1 050	-1 836	2 886	1 779	1 108	-2 358	11 005	-13 363
III	P	405	10 043	-1 305	11 348	9 998	1 350	8 015	12 735	-4 720
IV	P	1 620	9 031	61	8 970	1 085	7 885	-6 930	-1 261	-5 668
23 *I*	P	1 388	3 893	-426	4 320	4 869	-549	5 373	13 920	-8 548
II	P	699	11 334	-504	11 838	4 336	7 502	26 352	22 660	3 692
III	P	1 388	8 622	638	7 984	7 609	375	2 597	6 942	-4 345
IV	P	-71	5 321	1 080	4 241	6 886	-2 645	9 828	11 889	-2 061
24 *I*	P	1 050	11 295	647	10 648	12 920	-2 272	34 217	34 298	-81
II	P	904	-7 127	296	-7 423	-3 778	-3 646	10 787	10 225	563

Véase la definición de las principales rúbricas en las notas al final del capítulo.
a. Los títulos de deuda se clasifican como de corto plazo (menos de un año) y de largo plazo (un año o más).

17. BALANZA DE PAGOS Y POSICIÓN DE INVERSIÓN INTERNACIONAL
A) Balanza de pagos

17.14 Cuenta financiera. Inversión directa y de cartera
Variación neta de pasivos
Otros sectores residentes

Millones de euros

		Otros sectores residentes								
		Inversión directa				Inversión de cartera				
		Total	del cual: IFNM	Participaciones de capital	Instrumentos de deuda	Total	del cual: IFNM	Participaciones de capital y en fondos de inversión	Títulos de deuda (a) Largo plazo	Títulos de deuda (a) Corto plazo
		1=3+4	2	3	4	5=7+8+9	6	7	8	9
19		31 107	14 179	30 247	860	9 741	-4 606	6 325	1 771	1 645
20		27 711	6 114	20 415	7 296	10 338	-2 718	9 701	1 837	-1 200
21		50 907	11 541	34 840	16 067	20 279	-184	13 470	4 696	2 113
22	P	57 626	7 080	40 789	16 837	-1 837	-199	5 130	-8 423	1 456
23	P	36 243	4 824	34 419	1 824	-12 952	-2 031	-10 552	2 042	-4 441
20 *III*		10 359	1 156	6 715	3 644	6 400	-75	4 660	1 604	136
IV		8 751	1 196	566	8 185	5 935	-131	5 032	1 756	-854
21 *I*		14 967	3 230	7 886	7 081	-2 017	-2 394	-810	-1 807	600
II		24 795	1 903	5 990	18 806	12 157	1 278	9 882	2 400	-125
III		3 562	2 474	5 342	-1 779	3 283	-310	2 311	-942	1 914
IV		7 582	3 935	15 622	-8 040	6 856	1 242	2 088	5 045	-277
22 *I*	P	18 034	2 831	10 374	7 660	-1 016	-3 058	2 336	-4 153	801
II	P	12 575	2 727	7 256	5 319	-1 190	2 161	2 056	-2 141	-1 105
III	P	19 881	2 966	7 100	12 780	365	-1 199	1 956	-3 008	1 416
IV	P	7 137	-1 444	16 059	-8 922	4	1 896	-1 219	880	343
23 *I*	P	13 674	2 539	12 278	1 396	-1 928	-1 270	-320	-1 210	-398
II	P	17 247	1 900	9 592	7 656	-13 600	-727	-9 326	-478	-3 795
III	P	7 341	-75	6 370	971	1 324	1 057	-366	1 717	-26
IV	P	-2 019	460	6 179	-8 198	1 251	-1 092	-540	2 014	-223
24 *I*	P	13 579	15	5 404	8 176	-3 751	80	-4 796	1 285	-240
II	P	5 535	2 362	5 108	427	3 813	-308	2 474	577	762

Véase la definición de las principales rúbricas en las notas al final del capítulo.
a. Los títulos de deuda se clasifican como de corto plazo (menos de un año) y de largo plazo (un año o más).

17. BALANZA DE PAGOS Y POSICIÓN DE INVERSIÓN INTERNACIONAL
A) Balance de pagos

17.15 Cuenta financiera. Otra inversión
Variación neta de pasivos
Detalle por sector institucional

Millones de euros

		Total	Administraciones Públicas			Otros sectores residentes				Instituciones financieras monetarias				
			Total	Préstamos	Otros pasivos financieros (a)	Total	del cual: IFNM	Préstamos	Otros pasivos financieros (a)	Total	Banco de España	Otras instituciones financieras: Total	Otras instituciones financieras: Depósitos	Otras instituciones financieras: Otros pasivos financieros (a)
		1=2+5+9	2=3+4	3	4	5=7+8	6	7	8	9=10+11	10	11=12+13	12	13
19		-1 440	-1 492	-1 692	200	2 947	-5 914	-369	3 316	-2 896	-4 213	1 317	1 207	111
20		102 031	8 736	8 886	-149	1 673	2 838	1 423	250	91 622	113 401	-21 779	-20 229	-1 550
21		63 591	25 658	8 819	16 840	715	144	-1 675	2 390	37 218	43 077	-5 859	-5 312	-547
22	P	91 683	2 470	-4 543	7 013	1 277	-1 864	-2 402	3 679	87 935	-5 414	93 349	91 167	2 182
23	P	-7 954	-10 399	-5 315	-5 084	2 975	-1 572	3 361	-385	-531	-99 580	99 049	99 732	-683
20 *III*		-2 371	-190	-245	55	3 672	3 120	1 473	2 199	-5 854	3 952	-9 806	-9 464	-342
IV		28 787	9 243	8 956	287	1 048	329	82	966	18 496	37 783	-19 287	-18 853	-434
21 *I*		10 708	6 908	7 438	-530	555	108	351	204	3 245	-10 786	14 031	12 248	1 783
II		11 892	2 923	2 871	52	-1 369	-316	-912	-457	10 338	21 171	-10 833	-10 766	-67
III		8 933	6 993	-945	7 938	-2 151	-1 724	-2 348	197	4 090	-3 253	7 343	7 422	-78
IV		32 059	8 834	-546	9 380	3 680	2 077	1 234	2 446	19 545	35 945	-16 401	-14 216	-2 185
22 *I*	P	48 505	-1 208	-384	-824	-2 535	-2 281	-3 813	1 278	52 248	22 993	29 255	27 408	1 847
II	P	21 933	-240	-688	448	4 292	1 242	1 589	2 703	17 881	-17 476	35 357	34 755	602
III	P	-2 478	11 487	-500	11 986	787	-136	1 039	-251	-14 753	-26 858	12 106	11 136	970
IV	P	23 723	-7 568	-2 970	-4 598	-1 268	-690	-1 217	-51	32 559	15 928	16 631	17 869	-1 238
23 *I*	P	6 731	2 766	-784	3 550	-111	-1 070	-289	177	4 076	-55 813	59 889	59 497	392
II	P	-11 110	-2 236	-283	-1 953	-518	305	-1 432	914	-8 356	-28 963	20 607	21 798	-1 192
III	P	-13 401	-567	-52	-515	303	-898	2 125	-1 823	-13 136	-15 405	2 268	1 725	544
IV	P	9 825	-10 362	-4 196	-6 166	3 302	91	2 956	346	16 885	601	16 284	16 712	-427
24 *I*	P	2 868	-1 304	-573	-731	1 092	880	-1 053	2 145	3 080	30 470	-27 390	-26 624	-766
II	P	4 627	-1 911	-118	-1 793	3 296	1 672	1 724	1 572	3 242	39 749	-36 507	-37 864	1 358

a. Se incluyen dentro de los otros activos y pasivos financieros otras participaciones en el capital que no adoptan la forma de valores y no se incluyen en la inversión de cartera (este es el caso de algunas participaciones en organizaciones internacionales), créditos y anticipos comerciales, otras cuentas pendientes de cobro/pago, los seguros, planes de pensiones y sistemas de garantías normalizadas y las asignaciones de derechos especiales de giro.

17.16 Cuenta financiera por sector institucional y categoría funcional
Detalle por zonas económicas y geográficas (a) (b)

Datos referidos a 2023. Actualización septiembre 2024

Millones de euros

	Instituciones financieras monetarias			Administraciones Públicas		Otros sectores residentes			
	Inversión directa	Inversión de cartera (c)	Otra inversión	Inversión de cartera (c)	Otra inversión	Inversión directa		Inversión de cartera (c)	Otra inversión
						Total	Del cual: EFE (d)		
	1	2	3	4	5	6	7	8	9
VARIACIÓN NETA DE ACTIVOS									
TOTAL MUNDIAL	8 139	15 888	74 182	-27	-650	28 582	-1 360	27 859	-4 002
Europa	5 961	15 972	58 353	210	-445	-6 782	-1 036	24 953	-4 285
UE-27	3 805	14 721	60 739	207	-393	-10 599	20	24 726	-598
Zona del euro	2 913	9 483	60 268	139	-1 623	-11 911	-22	25 184	-714
Alemania	538	1 925	13 958	166	-0	3 539	...	2 800	87
Bélgica	60	155	2 476	0	-0	-54	...	1 275	122
Países Bajos	976	750	6 717	122	0	-23 061	-463	7 111	-507
Francia	481	5 036	5 011	175	-915	878	...	13 255	-586
Italia	-232	-2 254	16 567	-157	0	1 773	13	7 096	879
Portugal	1 105	504	-1 024	4	-0	563	...	-416	-334
Resto UE-27	892	5 238	471	69	1 231	1 312	42	-458	116
Resto de Europa	2 156	1 252	-2 386	2	-52	3 818	-1 056	228	-3 687
Reino Unido	521	929	-5 740	-47	-11	2 038	-762	523	-2 015
América	2 041	1 441	11 106	-303	-128	35 843	1 858	2 157	738
América del norte y central	...	930	9 691	-303	-57	21 856	1 845	2 011	155
América del sur	...	511	1 415	0	-72	13 987	13	147	583
África	23	-14	184	-	-54	-207	-621	-48	-82
Asia	69	-1 856	2 133	23	-87	-947	...	403	-322
Oceanía	44	248	373	47	0	277	...	349	147
OCDE	8 234	9 585	53 520	-114	-1 702	12 092	1 021	29 475	-3 848
OPEP	-13	-2	-223	-	-17	-650	...	-44	90
NICs	16	10	1 143	-	-0	-1 101	...	7	-351
ASEAN	-16	33	2 248	-	-25	587	-	12	-9
VARIACIÓN NETA DE PASIVOS									
TOTAL MUNDIAL	3 403		-531		-10 399	36 243	-2 845		2 976
Europa	3 321		-9 305		-10 399	31 206	-2 873		2 521
UE-27	3 487		-14 673		-10 400	23 347	-2 351		544
Zona del euro	...		-20 482		-4 214	21 410	...		-457
Alemania	861		30 624		-312	3 294	-1		1 435
Bélgica	59		1 941		0	320	...		195
Países Bajos	2 189		10 573		0	5 273	-14		264
Francia	46		24 942		-216	5 108	...		-1 272
Italia	9		507		-3	2 112	-		-261
Portugal	-41		157		-1	1 012	...		15
Resto UE-27	...		5 809		-6 186	1 938	...		1 002
Resto de Europa	-165		5 368		1	7 859	-522		1 977
Reino Unido	12		3 939		2	6 585	-99		2 359
América	63		2 626		0	2 825	14		-343
América del norte y central	...		4 110		0	2 004	91		-348
América del sur	...		-1 484		-0	821	-77		6
África	...		-765		-	180	-		51
Asia	2		3 771		0	1 314	...		-169
Oceanía	0		1 126		0	83	-		76
OCDE	3 366		90 860		-499	30 440	-2 334		768
OPEP	1		1 899		-	659	-		-101
NICs	0		-126		0	372	-0		-79
ASEAN	0		846		-	167	-0		48

...: Importe no publicable por motivos de confidencialidad estadística.

- : Cantidad igual a cero.

a. La composición de las zonas económicas se detalla en las notas al final del capítulo.

b. La diferencia entre los importes asignados al total mundial y la suma de las zonas geográficas corresponde a información que ha quedado indeterminada geográficamente y a las cantidades de organismos internacionales distintos de los de la Unión Europea.

c. No se publica el desglose geográfico de los pasivos de la inversión de cartera por su bajo contenido analítico, ya que se basa en la información disponible, que corresponde al país de la primera contrapartida no residente, que no tiene por qué coincidir con la del tenedor final de los títulos, y en algún caso, no se encuentra esta desagregación en las fuentes de información, quedándose el dato indeterminado.

d. EFE: Entidades con Fines Especiales (SPE, según sus siglas en inglés). La definición de estas entidades puede consultarse en la guía metodológica del FMI: https://www.imf.org/external/pubs/ft/bop/2020/pdf/20-26.pdf. En el caso español se trata fundamentalmente de empresas cuya finalidad principal es la de canalizar inversiones directas.

17. BALANZA DE PAGOS Y POSICIÓN DE INVERSIÓN INTERNACIONAL — 17.21 Resumen
B) Posición de inversión internacional

Saldos a fin de periodo — *mm de euros*

		PII neta	Total excepto Banco de España											Banco de España			
			Posición neta excepto Banco de España	Inversión directa			Inversión de cartera			Otra inversión			Derivados financieros. Posición neta	Posición neta Banco de España	Reservas	Posición neta frente al Euro-sistema	Otros
				Posición neta	Activos	Pasivos	Posición neta	Activos	Pasivos	Posición neta	Activos	Pasivos					
		1=2+13	2=3+6+9+12	3=4-5	4	5	6=7-8	7	8	9=10-11	10	11	12	13=14 to 16	14	15	16
16		-947	-789	-47	687	734	-571	467	1 038	-165	338	503	-6	-158	60	-225	7
17		-987	-791	-69	703	772	-568	549	1 117	-147	348	495	-6	-196	58	-256	2
18		-945	-734	-120	717	837	-511	569	1 080	-96	394	490	-8	-211	62	-266	-7
19		-902	-712	-112	766	878	-562	654	1 216	-33	458	491	-6	-190	67	-245	-11
20 *II*		-892	-651	-164	718	882	-512	653	1 165	27	521	494	-2	-241	69	-314	4
III		-898	-659	-181	718	899	-483	671	1 154	6	490	484	-0	-240	68	-314	6
IV		-945	-675	-194	723	917	-473	720	1 193	-1	472	473	-6	-270	66	-348	11
21 *I*		-923	-674	-189	750	939	-457	762	1 219	-20	478	498	-7	-250	67	-334	18
II		-896	-636	-185	780	965	-449	798	1 247	5	494	489	-7	-260	67	-347	20
III		-902	-669	-189	786	975	-461	800	1 261	-10	498	508	-9	-233	79	-326	14
IV	P	-858	-603	-207	786	993	-408	832	1 240	22	526	504	-10	-255	81	-347	11
22 *I*	P	-830	-557	-196	813	1 009	-368	817	1 185	19	550	531	-13	-273	83	-365	9
II	P	-806	-549	-199	827	1 026	-332	782	1 114	-11	565	575	-7	-257	86	-341	-2
III	P	-761	-529	-201	844	1 044	-304	772	1 076	-17	587	604	-8	-232	90	-313	-10
IV	P	-793	-544	-215	833	1 048	-315	778	1 093	-14	589	603	-0	-249	87	-324	-12
23 *I*	P	-813	-622	-221	848	1 068	-314	823	1 137	-87	578	665	-0	-192	90	-267	-15
II	P	-786	-626	-224	865	1 089	-324	844	1 168	-78	605	683	-1	-160	90	-232	-17
III	P	-760	-622	-225	877	1 102	-323	836	1 159	-75	613	688	1	-139	93	-208	-23
IV	P	-774	-645	-235	869	1 104	-364	873	1 237	-47	646	693	1	-129	93	-205	-17
24 *I*	P	-755	-599	-232	892	1 124	-373	926	1 300	7	674	668	0	-156	96	-232	-20
II	P	-723	-528	-231	901	1 133	-345	954	1 299	46	680	634	2	-195	98	-267	-25

Véase la definición de las principales rúbricas en las notas al final del capítulo.

17. BALANZA DE PAGOS Y POSICIÓN DE INVERSIÓN INTERNACIONAL — 17.21a Estado integrado de la PII. Posición neta
B) Posición de Inversión Internacional

Actualización septiembre 2024 — *mm de euros*

POSICIÓN NETA (ACTIVOS - PASIVOS)	Saldos a fin de periodo		Variación de los saldos						
					Por otros flujos				
						Por revalorización			
	Diciembre 2022	Diciembre 2023	Total	Por transacciones	Total	Total	Por cambio en precio	Por variación en tipo de cambio	Por otras variaciones en volumen (a)
TOTAL	-793	-774	19	60	-41	-44	-14	-30	3
Banco de España	-249	-129	121	114	6	6	8	-2	0
Inversión de cartera	112	119	7	1	6	6	6	0	-
Otra inversión	-448	-341	108	107	0	0	0	0	0
Derivados financieros	0	0	0	0	0	0	0	-	-
Reservas	87	93	6	6	0	0	2	-2	-
Total excluido el Banco de España	-544	-645	-102	-55	-47	-50	-22	-29	3
Inversión directa	-215	-235	-21	-3	-18	-23	0	-23	5
Participaciones en el capital	-127	-159	-32	-11	-21	-22	0	-23	1
Instrumentos de deuda	-88	-77	11	8	4	0	-	0	4
Inversión de cartera	-315	-364	-49	-18	-32	-32	-28	-3	0
Participaciones en el capital y en fondos de inversión	125	129	4	16	-12	-13	-9	-3	0
Otras IFM	-52	-66	-14	3	-17	-17	-17	0	0
IFNM	196	205	9	-10	19	19	22	-3	0
Sociedades no financieras y hogares ISFLSH	-20	-12	8	23	-14	-14	-14	-1	0
Títulos de deuda	-440	-493	-53	-34	-19	-19	-19	0	-
Otras IFM	-88	-111	-22	-17	-5	-5	-5	0	-
Administraciones Públicas	-477	-539	-61	-44	-17	-17	-17	0	-
IFNM	188	219	31	24	7	7	7	-1	-
Sociedades no financieras y hogares ISFLSH	-62	-62	-1	3	-4	-4	-4	0	-
Otra inversión	-14	-47	-33	-30	-3	-2	0	-2	-2
Derivados financieros (b)	0	1	1	-4	5	6	6	-	0

Actualización septiembre 2024

mm de euros

	Saldos a fin de periodo		Variación de los saldos						
					Por otros flujos				
						Por revalorización			
	Diciembre 2022	Diciembre 2023	Total	Por transacciones	Total	Total	Por cambio en precio	Por variación en tipo de cambio	Por otras variaciones en volumen (a)
ACTIVOS									
TOTAL (b)	2 583	2 791	208	156	52	47	84	-37	5
Banco de España	382	403	21	15	6	6	8	-2	0
Inversión de cartera	112	119	7	1	6	6	6	0	-
Otra inversión	183	191	8	8	0	0	0	0	0
Reservas	87	93	6	6	0	0	2	-2	-
Total excluido el Banco de España	2 200	2 388	188	141	46	42	76	-35	5
Inversión directa	833	869	36	37	-1	-6	19	-24	5
Participaciones en el capital	609	630	21	24	-4	-4	19	-23	1
Instrumentos de deuda	223	239	15	12	3	-1	-	-1	5
Inversión de cartera	778	873	95	43	52	52	57	-5	-
Participaciones en el capital y en fondos de inversión	409	455	46	7	40	40	43	-4	-
Otras IFM	10	15	5	4	1	1	1	0	-
IFNM	216	227	10	-11	21	21	24	-3	-
Sociedades no financieras y hogares ISFLSH	181	211	31	14	17	17	18	-1	-
Títulos de deuda	370	419	49	36	12	12	14	-2	-
Otras IFM	123	138	15	11	4	4	5	-1	-
Administraciones Públicas	9	9	0	0	0	0	0	0	-
IFNM	221	253	31	24	8	8	8	-1	-
Sociedades no financieras y hogares ISFLSH	17	19	2	2	0	0	0	0	-
Otra inversión	589	646	57	62	-5	-5	0	-5	0
PASIVOS									
TOTAL (b)	3 375	3 566	190	92	98	97	104	-7	1
Banco de España	632	531	-100	-100	0	0	-	0	0
Otra inversión	632	531	-100	-100	0	0	-	0	0
Total excluido el Banco de España	2 744	3 034	290	192	99	98	104	-6	1
Inversión directa	1 048	1 104	57	40	17	17	18	-1	0
Participaciones en el capital	736	789	53	35	17	18	18	-	-1
Instrumentos de deuda	311	316	4	5	0	-1	-	-1	1
Inversión de cartera	1 093	1 237	144	60	83	84	86	-2	0
Participaciones en el capital y en fondos de inversión	284	326	42	-10	52	52	52	0	0
Otras IFM	62	81	19	1	18	18	18	0	0
IFNM	20	22	1	-1	2	2	2	0	0
Sociedades no financieras y hogares ISFLSH	201	223	22	-9	31	32	32	0	0
Títulos de deuda	809	911	102	70	32	32	33	-2	-
Otras IFM	211	249	37	28	9	9	10	-1	-
Administraciones Públicas	486	548	62	44	18	18	18	0	-
IFNM	33	34	0	-1	1	1	1	0	-
Sociedades no financieras y hogares ISFLSH	79	81	3	-2	4	4	4	0	-
Otra inversión	603	693	90	92	-2	-3	0	-3	1
Promemoria:									
Deuda externa bruta	2 355	2 451	96	67	29	27	33	-7	2

- : Cantidad igual a cero.

a. Los otros cambios en volumen (que comprenden, entre otros, cancelaciones unilaterales de préstamos o reclasificaciones) pueden incorporar, además, discrepancias estadísticas entre la posición de inversión internacional y la cuenta financiera de la balanza de pagos.

b. No incluye derivados financieros.

Saldos a fin de periodo — *mm de euros*

		Banco de España			Total excepto Banco de España														
								Otras IFM			Administraciones Públicas			Otros sectores residentes					
		Posición neta	Activos	Pasivos	Posición neta	Activos	Pasivos	Posición neta	Activos	Pasivos	Posición neta	Activos	Pasivos	Posición neta		Activos		Pasivos	
														Total	del cual: IFNM	Total	del cual: IFNM	Total	del cual: IFNM
		1=2-3	2	3	4=5-6	5=8+11+15	6=9+12+17	7=8-9	8	9	10=11-12	11	12	13=15-17	14	15	16	17	18
16		-158	223	381	-789	1 596	2 385	-118	493	611	-491	64	555	-180	160	1 039	433	1 219	272
17		-196	243	439	-791	1 687	2 478	-153	498	651	-505	65	570	-133	226	1 124	491	1 257	265
18		-211	273	484	-734	1 765	2 499	-70	541	610	-524	67	591	-140	208	1 157	496	1 297	288
19		-190	290	480	-712	1 969	2 681	-19	614	633	-583	72	655	-110	251	1 283	549	1 393	298
20 *II*		-241	311	552	-651	2 014	2 665	47	692	645	-614	67	681	-84	248	1 255	536	1 339	288
III		-240	316	556	-659	1 989	2 648	38	649	610	-613	68	681	-84	254	1 273	545	1 357	291
IV		-270	323	593	-675	2 008	2 682	31	626	595	-601	76	677	-105	264	1 306	568	1 411	305
21 *I*		-250	333	583	-674	2 067	2 741	12	624	612	-618	71	689	-68	285	1 372	594	1 440	309
II		-260	344	604	-636	2 146	2 782	26	631	605	-620	72	692	-43	310	1 443	624	1 485	314
III		-233	368	601	-669	2 167	2 836	7	645	638	-633	69	703	-43	308	1 453	626	1 496	318
IV	P	-255	382	637	-603	2 225	2 828	42	660	618	-613	79	692	-32	318	1 486	642	1 518	324
22 *I*	P	-273	387	660	-557	2 267	2 824	56	699	642	-595	75	670	-18	320	1 493	638	1 511	318
II	P	-257	386	643	-549	2 281	2 830	41	728	688	-555	75	630	-34	297	1 478	616	1 512	319
III	P	-232	385	616	-529	2 336	2 865	43	773	731	-551	76	627	-21	299	1 486	616	1 507	318
IV	P	-249	382	632	-544	2 310	2 854	20	756	736	-521	80	601	-42	298	1 474	615	1 516	317
23 *I*	P	-192	384	576	-622	2 351	2 973	-45	757	802	-537	75	613	-39	320	1 519	635	1 558	316
II	P	-160	387	546	-626	2 421	3 048	-42	800	841	-558	75	633	-27	328	1 547	647	1 574	319
III	P	-139	393	531	-622	2 437	3 059	-57	810	867	-547	74	621	-18	324	1 553	644	1 571	320
IV	P	-129	403	531	-645	2 484	3 129	-42	837	879	-572	80	653	-31	339	1 567	660	1 598	320
24 *I*	P	-156	406	562	-599	2 592	3 191	-1	890	891	-607	74	681	9	357	1 628	681	1 619	324
II	P	-195	407	602	-528	2 628	3 157	60	896	836	-606	76	682	17	368	1 656	696	1 639	328

17. BALANZA DE PAGOS Y POSICIÓN DE INVERSIÓN INTERNACIONAL
B) Posición de inversión internacional

17.22 Activos
Detalle por categoría funcional e instrumento financiero

Saldos a fin de periodo — *mm de euros*

		Total	Inversión directa			Inversión de cartera, incluido Banco de España					Otra inversión, incluido Banco de España					Derivados financieros	Reservas
						Total, excluido Banco de España				Banco de España	Total, excluido Banco de España				Banco de España		
		Total	Total	Participaciones de capital	Instrumentos de deuda	Total	Participaciones de capital y en fondos de inversión	Títulos de deuda a largo plazo	Títulos de deuda a corto plazo		Total	Préstamos	Efectivo y depósitos	Otros activos (a)			
		1=2+5+9+10+14+15+16	2=3+4	3	4	5=6 a 8	6	7	8	9	10=11a13	11	12	13	14	15	16
16		1 819	687	552	135	467	236	227	4	58	338	107	148	83	104	104	60
17		1 930	703	559	144	549	299	245	5	66	348	113	149	87	119	88	58
18		2 038	717	567	150	569	293	266	10	73	394	122	179	93	138	85	62
19		2 259	766	598	168	654	355	292	7	75	458	138	220	100	149	91	67
20 *II*		2 325	718	556	162	653	341	302	10	91	521	142	280	99	152	122	69
III		2 305	718	553	165	671	354	307	10	95	490	140	257	93	153	110	68
IV		2 331	723	536	187	720	395	317	8	102	472	136	231	105	155	93	66
21 *I*		2 400	750	554	196	762	429	322	11	108	478	137	239	102	158	77	67
II		2 490	780	574	206	798	461	324	13	116	494	136	256	102	161	74	67
III		2 535	786	575	212	800	470	316	14	123	498	143	254	101	166	82	79
IV	P	2 608	786	578	207	832	501	321	10	131	526	155	258	113	170	81	81
22 *I*	P	2 653	813	603	210	817	468	336	13	127	550	159	279	113	177	87	83
II	P	2 667	827	609	218	782	426	337	19	119	565	163	283	119	181	108	86
III	P	2 720	844	624	219	772	409	344	20	113	587	168	289	130	181	133	90
IV	P	2 692	833	609	223	778	409	352	17	112	589	174	291	124	183	110	87
23 *I*	P	2 735	848	615	233	823	429	372	22	113	578	163	298	117	181	103	90
II	P	2 808	865	626	238	844	442	380	22	113	605	166	322	117	184	107	90
III	P	2 830	877	635	242	836	435	379	22	111	613	164	333	116	189	111	93
IV	P	2 887	869	630	239	873	455	394	25	119	646	171	356	119	191	96	93
24 *I*	P	2 998	892	654	238	926	487	402	37	117	674	180	382	113	193	99	96
II	P	3 035	901	659	242	954	501	413	40	112	680	174	391	115	197	94	98

a. Se incluyen dentro de los otros activos y pasivos financieros otras participaciones en el capital que no adoptan la forma de valores y no se incluyen en la inversión de cartera (este es el caso de algunas participaciones en organizaciones internacionales), créditos y anticipos comerciales, otras cuentas pendientes de cobro/pago, los seguros, planes de pensiones y sistemas de garantías normalizadas y las asignaciones de derechos especiales de giro.

17.22a Activos por sector institucional y categoría funcional
Detalle por zonas económicas y geográficas (a) (b)

Datos referidos a 2023. Actualización septiembre 2024

Millones de euros

	Instituciones financieras monetarias			Administraciones Públicas		Otros sectores residentes			
	Inversión directa	Inversión de cartera	Otra inversión	Inversión de cartera	Otra inversión	Inversión directa		Inversión de cartera	Otra inversión
						Total	Del cual: EFE (c)		
	1	2	3	4	5	6	7	8	9
ACTIVOS									
TOTAL MUNDIAL	122 442	272 020	663 137	10 093	70 066	746 417	44 643	709 805	103 428
Europa	76 316	237 922	531 140	7 882	61 974	424 687	19 957	602 354	81 914
UE-27	47 882	227 982	468 059	6 717	61 595	284 944	...	568 610	64 039
Zona del euro	...	116 977	462 942	6 298	38 723	266 452	6 470	554 620	61 975
Alemania	...	7 013	49 701	814	5	40 316	540	39 700	10 824
Bélgica	506	813	5 495	14	16	8 337	473	6 460	1 434
Países Bajos	...	12 154	36 384	935	1	56 887	108	42 097	6 651
Francia	4 637	13 663	81 042	1 470	8	48 321	...	79 395	16 937
Italia	2 940	58 175	50 444	392	3	24 063	1 181	66 313	3 162
Portugal	8 190	7 673	13 814	11	3 232	22 651	...	6 029	2 464
Resto UE-27	...	111 005	5 117	420	22 872	18 492	...	13 990	2 064
Resto de Europa	28 434	9 940	63 080	1 164	379	139 743	...	33 744	17 875
Reino Unido	17 450	8 851	46 884	869	28	118 379	...	21 450	9 580
América	43 558	23 928	87 679	1 711	1 488	287 398	23 142	93 911	10 894
América del norte y central	39 455	...	73 166	1 711	723	157 907	11 984	92 582	7 594
América del sur	4 103	...	14 513	0	765	129 491	11 159	1 330	3 299
África	212	...	2 731	-	1 203	6 260	122	616	225
Asia	2 211	3 243	33 343	43	992	19 006	...	8 510	2 966
Oceanía	146	455	2 140	323	0	5 286	...	2 682	307
OCDE	117 430	148 270	406 828	9 684	29 330	599 632	38 611	691 101	85 840
OPEP	348	38	5 876	-	379	6 231	...	160	2 113
NICs	1 044	336	22 884	-	0	3 879	...	1 882	718
ASEAN	380	89	7 768	-	161	2 933	-	479	213

... : Importe no publicable por motivos de confidencialidad estadística.
- : Cantidad igual a cero.
a. La composición de las zonas económicas se detalla en las notas al final del capítulo.
b. La diferencia entre los importes asignados al total mundial y la suma de las zonas geográficas corresponde a información que ha quedado indeterminada geográficamente y a las cantidades de organismos internacionales distintos de los de la Unión Europea.
c. EFE: Entidades con Fines Especiales (SPE, según sus siglas en inglés). La definición de estas entidades puede consultarse en la guía metodológica del FMI: https://www.imf.org/external/pubs/ft/bop/2020/pdf/20-26.pdf. En el caso español se trata fundamentalmente de empresas cuya finalidad principal es la de canalizar inversiones directas.

17.22b Detalle por monedas. Activos

mm de euros

	Total		del cual:									
			Euro		Dólar EE.UU.		Yen japonés		Libra esterlina		Monedas Latam (a)	
	2023 II	2024 II	2023 II	2024 II	2023 II	2024 II	2023 II	2024 II	2023 II	2024 II	2023 II	2024 II
Total activos (excl. Banco de España y derivados)	**2 314**	**2 535**	**1 444**	**1 590**	**456**	**514**	**9**	**6**	**131**	**137**	**165**	**156**
Desglose por categoría funcional												
Inversión directa	865	901	383	404	159	164	0	0	95	100		
Participaciones en el capital	626	659	202	223	126	131	0	0	84	86	157	147
Instrumentos de deuda	238	242	181	181	33	33	0	0	12	14		
Inversión de cartera	844	954	649	734	148	167	8	5	13	17		
Participaciones en el capital y fondos de inversión	442	501	300	333	109	130	4	4	6	8		
Títulos de deuda	402	453	349	400	39	37	3	1	6	9		
Otra inversión	605	680	413	453	149	183	1	1	23	20		
d.c Préstamos	166	174	99	100	54	60	0	0	5	4		
d.c Efectivo y depósitos	322	391	223	262	74	104	0	1	14	13		
Desglose por sector												
Administraciones públicas	75	76	68	69	6	6	0	0	0	0		
Otras instituciones financieras monetarias	701	809	431	491	165	200	4	2	43	43		
Instituciones financieras no monetarias	645	695	415	456	132	143	4	4	24	25		
Sociedades no financieras, hogares e ISFLSH	893	955	530	573	154	165	1	1	65	68		

- : Cantidad igual a cero.
...: Importe no publicable por motivos de confidencialidad estadística.
a. Las monedas Latam están compuestas por: peso argentino, boliviano, peso chileno, peso colombiano, colón costarricense, peso cubano, peso dominicano, quetzal, dólar jamaicano, peso mexicano, balboa, guaraní, nuevo sol, peso uruguayo y real brasileño.

17. BALANZA DE PAGOS Y POSICIÓN DE INVERSIÓN INTERNACIONAL
B) Posición de inversión internacional

17.23 Activos. Inversión de cartera
Detalle por instrumento financiero y sector institucional

Saldos a fin de periodo — *mm de euros*

		Participaciones de capital y en fondos de inversión						Títulos de deuda a largo plazo (a)						Títulos de deuda a corto plazo (a)					
		Total	Banco de España	OIFM	AAPP	Otros sectores residentes		Total	Banco de España	OIFM	AAPP	Otros sectores residentes		Total	Banco de España	OIFM	AAPP	Otros sectores residentes	
						Total	del cual: IFNM					Total	del cual: IFNM					Total	del cual: IFNM
		1=2a5	2	3	4	5	6	7=8a11	8	9	10	11	12	13=14a17	14	15	16	17	18
16		236	-	10	-	226	126	285	58	71	1	155	144	4	-	2	0	2	2
17		299	-	14	0	285	164	311	66	73	1	171	162	5	-	2	0	4	4
18		293	-	11	0	282	165	339	73	83	2	182	172	10	-	3	0	7	7
19		355	-	18	0	337	195	366	74	87	7	197	186	8	1	2	0	5	5
20 *II*		341	-	11	0	329	186	392	90	94	8	200	188	10	0	4	0	5	5
III		354	-	13	0	340	192	401	94	95	8	204	192	11	0	3	0	7	6
IV		395	-	19	0	376	211	418	101	102	8	207	194	8	0	2	0	5	5
21 *I*		429	0	21	0	407	229	430	108	107	8	207	195	11	0	4	0	7	7
II		462	0	24	1	437	247	439	115	105	9	210	198	13	0	4	0	9	8
III		470	0	26	1	444	250	439	123	97	9	211	198	14	0	5	0	9	8
IV	P	501	0	25	1	475	268	450	129	101	9	212	200	11	1	1	0	8	7
22 *I*	P	468	0	19	1	448	252	460	125	114	9	213	201	15	2	2	0	11	9
II	P	426	0	12	1	412	228	456	118	118	9	210	198	19	1	3	0	15	11
III	P	409	0	10	1	398	219	457	113	122	9	213	199	20	-	3	0	17	14
IV	P	409	0	10	1	397	216	464	112	121	9	223	208	17	-	2	0	15	14
23 *I*	P	430	0	13	1	415	223	484	112	128	9	235	218	22	-	4	0	17	15
II	P	442	0	12	1	429	226	492	112	132	8	239	223	22	-	5	0	18	15
III	P	435	0	12	1	422	221	490	111	129	9	241	224	22	-	4	0	19	16
IV	P	455	0	15	1	438	227	512	118	132	9	252	235	25	-	6	0	19	17
24 *I*	P	488	0	21	1	465	238	519	116	135	9	258	240	37	-	13	0	24	22
II	P	501	0	20	1	480	245	525	112	140	10	263	245	40	-	12	0	27	25

-: Cantidad igual a cero

a. Los títulos de deuda se clasifican como de corto plazo (menos de un año) y de largo plazo (un año o más).

17. BALANZA DE PAGOS Y POSICION DE INVERSION INTERNACIONAL
B) Posición de inversión internacional

	2020	2021	2022	2023
TOTAL MUNDIAL	719 913	831 842	778 478	873 258
UE-27	571 256	655 370	610 608	689 368
Zona del euro	561 973	643 902	590 523	665 378
Alemania	31 134	37 334	39 629	46 842
Austria	3 581	2 823	3 355	3 957
Bélgica	5 258	5 514	5 472	7 287
Francia	68 016	70 933	71 760	94 528
Irlanda	70 762	95 248	89 694	99 997
Italia	117 759	113 370	108 888	120 091
Luxemburgo	210 242	262 482	214 378	220 705
Países Bajos	35 783	37 578	36 643	48 840
Portugal	14 507	13 101	13 264	13 713
Resto de la UE-27	9 283	11 468	20 085	23 990
Resto del mundo	148 658	176 472	167 870	183 890
Resto de Europa	43 616	51 601	41 851	44 849
Reino Unido	30 430	36 294	28 419	31 169
Suiza	7 352	8 361	7 645	8 360
América	82 564	98 541	106 475	119 550
Brasil	2 449	1 999	2 151	2 490
Estados Unidos	65 980	79 407	86 436	98 009
México	3 842	4 756	4 406	4 941
Asia	13 067	15 817	12 965	11 753
Japón	9 066	10 996	8 763	7 345
Pro-memoria:				
Organismos internacionales	3 713	5 597	16 306	21 354

17.23a Activos. Inversión de cartera, excluido el Banco de España
Detalle por zonas económicas y geográficas

...: Importe no publicable por motivos de confidencialidad estadística.

17.23a. Assets. Portfolio investment, excluding Banco de España
Breakdown by geographical and economic areas

Millones de euros

2022-III	2022-IV	2023-I	2023-II	2023-III	2023-IV	2024-I	2024-II	
772 387	778 478	822 601	844 283	836 481	873 258	926 399	953 514	**TOTAL WORLD**
598 569	610 608	648 876	666 091	656 653	689 368	731 696	752 960	EU-27
581 012	590 523	626 530	642 853	633 882	665 378	705 737	724 692	Euro area
36 782	39 629	43 876	43 592	44 692	46 842	49 762	49 514	Germany
3 358	3 355	3 757	3 895	3 728	3 957	3 992	4 176	Austria
4 650	5 472	6 791	6 687	6 398	7 287	8 202	9 200	Belgium
67 889	71 760	81 455	84 237	85 445	94 528	104 356	109 695	France
87 182	89 694	92 673	95 263	94 958	99 997	107 709	109 695	Ireland
111 982	108 888	114 261	119 874	115 370	120 091	122 436	125 947	Italy
214 877	214 378	222 947	221 784	215 653	220 705	229 681	236 282	Luxembourg
34 582	36 643	39 529	45 894	45 405	48 840	52 866	54 020	Netherlands
13 309	13 264	13 037	12 809	13 245	13 713	16 588	15 568	Portugal
17 557	20 085	22 345	23 238	22 771	23 990	25 959	28 268	Rest of EU-27
173 818	167 870	173 725	178 192	179 828	183 890	194 703	200 554	Rest of the world
40 737	41 851	43 027	42 019	43 124	44 849	48 608	48 884	Rest of Europe
27 747	28 419	29 173	28 756	29 751	31 169	34 625	34 482	United Kingdom
7 411	7 645	7 983	7 941	8 038	8 360	8 429	8 676	Switzerland
106 927	106 475	110 159	115 142	116 046	119 550	125 699	130 352	America
2 402	2 151	1 794	2 122	2 154	2 490	2 604	2 298	Brasil
86 432	86 436	89 341	93 054	94 068	98 009	103 374	106 991	United States
4 597	4 406	4 796	4 993	4 686	4 941	4 862	4 529	Mexico
14 989	12 965	13 624	13 657	13 556	11 753	11 490	11 810	Asia
10 402	8 763	9 046	9 137	9 087	7 345	6 709	6 312	Japan
								Memorandum items:
13 088	16 306	19 024	20 686	19 662	21 354	23 131	25 232	International organizations

EUR millions

17. BALANCE OF PAYMENTS AND INTERNATIONAL INVESTMENT POSITION
B) International investment position

...: Amount not disclosed due to statistical confidentiality reasons.

17. BALANZA DE PAGOS Y POSICION DE INVERSION INTERNACIONAL
B) Posición de inversión internacional

	2020	2021	2022	2023
Participaciones de capital y en fondos de inversión				
TOTAL MUNDIAL	395 265	501 026	408 661	454 758
UE-27	331 638	413 392	336 572	370 508
Zona del euro	329 738	410 913	334 579	368 325
Alemania	14 342	16 887	12 102	14 844
Austria	1 613	551	405	336
Bélgica	2 752	3 190	2 262	2 273
Francia	35 448	39 588	29 781	35 778
Irlanda	59 420	81 468	72 303	81 852
Italia	2 870	3 378	3 188	3 942
Luxemburgo	201 742	251 675	203 319	209 657
Países Bajos	6 727	8 504	6 491	15 238
Portugal	2 814	2 838	2 615	2 525
Resto de la UE-27	1 900	2 479	1 993	2 183
Resto del mundo	63 628	87 634	72 089	84 250
Resto de Europa	17 327	25 952	16 787	17 667
Reino Unido	9 862	16 878	9 190	10 092
Suiza	5 992	6 904	6 156	6 344
América	36 500	50 094	48 703	59 588
Brasil	...	...	...	...
Estados Unidos	31 457	43 941	41 705	52 130
México	685	875	1 194	1 815
Asia	5 673	6 505	5 411	5 844
Japón	3 000	3 484	2 880	2 938
Pro-memoria:				
Organismos internacionales	19	11	5	0
Títulos de deuda				
TOTAL MUNDIAL	324 648	330 816	369 817	418 500
UE-27	239 618	241 978	274 035	318 860
Zona del euro	232 235	232 989	255 944	297 053
Alemania	16 792	20 447	27 526	31 998
Austria	1 968	2 272	2 950	3 621
Bélgica	2 506	2 323	3 210	5 014
Francia	32 568	31 345	41 979	58 751
Irlanda	11 342	13 780	17 391	18 145
Italia	114 889	109 992	105 700	116 149
Luxemburgo	8 500	10 806	11 059	11 047
Países Bajos	29 056	29 075	30 152	33 602
Portugal	11 693	10 263	10 648	11 189
Resto de la UE-27	7 383	8 989	18 092	21 807
Resto del mundo	85 030	88 838	95 782	99 640
Resto de Europa	26 290	25 649	25 064	27 181
Reino Unido	20 568	19 416	19 229	21 078
Suiza	1 360	1 457	1 488	2 016
América	46 065	48 447	57 771	59 962
Brasil	...	...	...	...
Estados Unidos	34 524	35 466	44 731	45 879
México	3 157	3 881	3 212	3 126
Asia	7 394	9 313	7 554	5 910
Japón	6 065	7 513	5 883	4 407
Pro-memoria:				
Organismos internacionales	3 694	5 586	16 301	21 354

17.23b Activos. Inversión de cartera, excluido el Banco de España
Detalle por zonas económicas y geográficas e instrumento financiero

...: Importe no publicable por motivos de confidencialidad estadística.

17.23b. Assets. Portfolio investment, excluding Banco de España
Breakdown by geographical and economic areas and financial instrument

Millones de euros

2022-III	2022-IV	2023-I	2023-II	2023-III	2023-IV	2024-I	2024-II	
								Equity and investment fund shares
408 691	408 661	429 366	441 925	435 140	454 758	487 366	500 659	TOTAL WORLD
332 785	336 572	352 867	362 258	355 496	370 508	394 685	403 866	EU-27
330 969	334 579	350 686	360 141	353 394	368 325	392 319	401 475	Euro area
11 052	12 102	13 528	13 347	13 635	14 844	16 594	15 780	Germany
393	405	381	336	310	336	340	400	Austria
2 048	2 262	2 474	2 268	2 256	2 273	2 336	2 577	Belgium
30 095	29 781	32 388	32 938	33 195	35 778	41 167	42 591	France
71 266	72 303	74 968	77 137	77 132	81 852	89 235	91 884	Ireland
2 714	3 188	3 773	3 767	3 683	3 942	4 306	3 768	Italy
203 322	203 319	210 838	211 991	205 569	209 657	217 229	222 924	Luxembourg
5 672	6 491	7 525	13 848	13 318	15 238	17 030	17 464	Netherlands
2 392	2 615	2 738	2 490	2 318	2 525	2 237	2 230	Portugal
1 816	1 993	2 181	2 117	2 102	2 183	2 366	2 391	Rest of EU-27
75 906	72 089	76 499	79 667	79 644	84 250	92 681	96 794	Rest of the world
15 987	16 787	17 337	16 793	16 858	17 667	19 566	18 758	Rest of Europe
8 824	9 190	9 367	9 140	9 186	10 092	12 233	11 371	United Kingdom
5 907	6 156	6 404	6 315	6 283	6 344	6 071	6 149	Switzerland
48 291	48 703	52 393	55 755	55 790	59 588	65 771	69 857	America
...	...	...	...	...	...	...	...	Brasil
42 002	41 705	45 197	48 581	48 729	52 130	57 940	62 289	United States
1 174	1 194	1 453	1 597	1 416	1 815	2 040	1 748	Mexico
5 489	5 411	5 669	5 925	5 856	5 844	6 194	7 004	Asia
2 778	2 880	2 884	3 121	3 004	2 938	2 858	3 005	Japan
								Memorandum item:
7	5	5	1	0	0	0	0	International organizations
								Debt securities
363 696	369 817	393 235	402 358	401 342	418 500	439 033	452 854	TOTAL WORLD
265 784	274 035	296 009	303 834	301 157	318 860	337 011	349 094	EU-27
250 043	255 944	275 845	282 713	280 488	297 053	313 418	323 217	Euro area
25 730	27 526	30 348	30 245	31 057	31 998	33 168	33 734	Germany
2 965	2 950	3 376	3 559	3 418	3 621	3 652	3 777	Austria
2 602	3 210	4 317	4 419	4 142	5 014	5 867	6 624	Belgium
37 795	41 979	49 067	51 300	52 250	58 751	63 190	67 105	France
15 916	17 391	17 706	18 126	17 826	18 145	18 474	17 811	Ireland
109 269	105 700	110 487	116 107	111 687	116 149	118 130	122 180	Italy
11 554	11 059	12 109	9 793	10 084	11 047	12 452	13 358	Luxemburgo
28 910	30 152	32 003	32 046	32 087	33 602	35 835	36 556	Netherlands
10 917	10 648	10 300	10 319	10 926	11 189	14 351	13 338	Portugal
15 741	18 092	20 164	21 121	20 669	21 807	23 593	25 877	Rest of EU-27
97 912	95 782	97 226	98 524	100 185	99 640	102 022	103 760	Rest of the world
24 749	25 064	25 689	25 227	26 266	27 181	29 041	30 125	Rest of Europe
18 922	19 229	19 806	19 616	20 564	21 078	22 392	23 111	United Kingdom
1 504	1 488	1 578	1 626	1 755	2 016	2 357	2 527	Switzerland
58 636	57 771	57 766	59 388	60 257	59 962	59 928	60 494	America
...	...	...	...	...	...	...	...	Brasil
44 429	44 731	44 144	44 473	45 339	45 879	45 434	44 702	United States
3 422	3 212	3 343	3 396	3 270	3 126	2 822	2 781	Mexico
9 500	7 554	7 955	7 732	7 700	5 910	5 296	4 806	Asia
7 625	5 883	6 162	6 016	6 083	4 407	3 850	3 308	Japan
								Memorandum item:
13 081	16 301	19 019	20 684	19 662	21 354	23 131	25 232	International organizations

EUR millions

17. BALANCE OF PAYMENTS AND INTERNATIONAL INVESTMENT POSITION
B) International investment position

...: Amount not disclosed due to statistical confidentiality reasons.

17. BALANZA DE PAGOS Y POSICIÓN DE INVERSIÓN INTERNACIONAL
B) Posición de inversión internacional

17.24 Activos. Otra inversión
Detalle por instrumento financiero y sector institucional

Saldos a fin de periodo — *mm de euros*

		Préstamos					Depósitos					Otros activos financieros (a)	
		Total	IFM	AAPP	Otros sectores residentes		Total	Banco de España	OIFM	Otros sectores residentes		Total	del cual:
					Total	del cual: IFNM				Total	del cual: IFNM		Otros sectores residentes
		1=2a4	2	3	4	5	6=7a9	7	8	9	10	11	12
16		107	67	37	4	2	251	103	113	35	4	84	34
17		113	73	36	4	2	266	117	115	34	6	88	37
18		122	81	36	4	2	316	137	140	39	8	95	40
19		138	100	35	3	1	368	148	171	49	13	101	42
20 *II*		142	104	35	3	1	430	151	226	54	15	101	42
III		140	103	35	3	1	409	152	202	55	17	94	42
IV		136	98	35	3	1	385	154	182	49	14	106	45
21 *I*		137	99	35	3	1	396	157	187	52	14	103	47
II		136	98	35	3	1	416	160	204	52	16	103	47
III		143	106	35	3	1	419	165	206	48	11	102	46
IV	P	155	117	35	4	1	427	169	209	49	12	114	47
22 *I*	P	159	121	35	3	1	454	176	228	50	12	114	49
II	P	163	124	35	4	1	463	180	232	51	13	120	52
III	P	168	130	35	4	1	469	180	235	54	12	131	52
IV	P	174	136	34	4	1	473	182	237	54	13	126	52
23 *I*	P	163	126	34	4	1	477	180	245	53	13	118	52
II	P	166	129	34	3	1	505	183	271	51	12	119	52
III	P	164	127	34	4	1	520	187	281	52	12	118	51
IV	P	171	134	33	4	1	546	190	308	48	11	120	52
24 *I*	P	180	142	33	5	2	573	192	333	49	11	114	54
II	P	174	137	33	5	2	586	196	341	49	12	116	55

a. Se incluyen dentro de los otros activos y pasivos financieros otras participaciones en el capital que no adoptan la forma de valores y no se incluyen en la inversión de cartera (este es el caso de algunas participaciones en organizaciones internacionales), créditos y anticipos comerciales, otras cuentas pendientes de cobro/pago, los seguros, planes de pensiones y sistemas de garantías normalizadas y las asignaciones de derechos especiales de giro.

17. BALANZA DE PAGOS Y POSICIÓN DE INVERSIÓN INTERNACIONAL
B) Posición de inversión internacional

17.27 Pasivos
Detalle por categoría funcional e instrumento financiero

Saldos a fin de periodo — *mm de euros*

		Total	Inversión directa			Inversión de cartera				Otra inversión, incluido Banco de España					Derivados financieros
			Total	Participaciones de capital	Instrumentos de deuda	Total	Participaciones de capital y en fondos de inversión	Títulos de deuda a largo plazo	Títulos de deuda a corto plazo	Total, excluido Banco de España: Total	Préstamos	Depósitos	Otros pasivos (a)	Banco de España	
		1=2+5+9+13+14	2=3+4	3	4	5=6+7+8	6	7	8	9=10 a 12	10	11	12	13	14
16		2 765	734	494	240	1 038	289	672	77	503	195	272	36	381	110
17		2 917	772	529	243	1 117	340	701	75	495	186	267	41	439	94
18		2 983	837	585	251	1 080	282	731	67	490	196	253	40	484	92
19		3 162	878	628	250	1 216	324	828	64	491	194	256	41	480	97
20 *II*		3 217	882	634	248	1 165	247	840	78	494	194	263	37	552	124
III		3 203	899	648	252	1 154	235	839	80	484	195	251	38	556	110
IV		3 276	917	648	269	1 193	282	838	73	473	204	230	39	593	99
21 *I*		3 324	939	660	279	1 219	296	843	80	498	212	245	41	583	85
II		3 386	965	668	297	1 247	319	847	80	489	214	234	41	604	81
III		3 436	975	678	297	1 261	320	858	83	508	211	247	50	601	92
IV	P	3 465	993	705	288	1 240	312	841	86	504	211	235	58	637	91
22 *I*	P	3 484	1 009	712	296	1 185	302	811	73	531	207	263	61	660	99
II	P	3 473	1 026	720	306	1 114	286	768	60	575	208	303	65	643	115
III	P	3 481	1 044	722	323	1 076	259	758	59	604	208	319	77	616	140
IV	P	3 485	1 048	736	311	1 093	284	749	61	603	204	329	70	632	110
23 *I*	P	3 549	1 068	755	314	1 137	316	770	50	665	203	387	75	576	103
II	P	3 594	1 089	767	322	1 168	316	794	57	683	201	409	73	546	107
III	P	3 590	1 102	776	325	1 159	308	798	54	688	204	413	71	531	110
IV	P	3 661	1 104	789	316	1 237	326	861	50	693	202	426	65	531	95
24 *I*	P	3 753	1 124	798	327	1 300	345	907	48	668	200	402	66	562	99
II	P	3 759	1 133	811	321	1 299	345	909	45	634	202	365	67	602	92

a. Se incluyen dentro de los otros activos y pasivos financieros otras participaciones en el capital que no adoptan la forma de valores y no se incluyen en la inversión de cartera (este es el caso de algunas participaciones en organizaciones internacionales), créditos y anticipos comerciales, otras cuentas pendientes de cobro/pago, los seguros, planes de pensiones y sistemas de garantías normalizadas y las asignaciones de derechos especiales de giro.

17.27a Pasivos por sector institucional y categoría funcional
Detalle por zonas económicas y geográficas (a) (b)

Datos referidos a 2023. Actualización septiembre 2024

Millones de euros

	Instituciones financieras monetarias		Administraciones Públicas	Otros sectores residentes		
	Inversión directa	Otra inversión	Otra inversión	Inversión directa		Otra inversión
				Total	Del cual: EFE (c)	
	1	2	3	4	5	6
PASIVOS						
TOTAL MUNDIAL	30 796	960 896	105 033	1 073 472	49 827	158 342
Europa	29 433	876 147	105 029	912 188	22 234	130 580
UE-27	26 647	835 443	104 915	727 088	7 676	106 211
Zona del euro	26 560	810 237	44 533	691 831	...	73 504
Alemania	6 058	79 246	3 070	103 168	...	19 963
Bélgica	129	8 579	0	23 751	...	1 179
Países Bajos	7 208	33 649	0	185 121	2 342	4 188
Francia	7 518	114 023	753	108 219	140	23 043
Italia	1 592	19 279	241	49 362	-	6 430
Portugal	159	5 168	1	20 876	...	2 961
Resto UE-27	87	25 205	60 382	35 256	...	32 707
Resto de Europa	2 787	40 705	114	185 100	14 558	24 370
Reino Unido	...	30 739	103	129 486	7 354	19 093
América	884	28 860	2	112 894	27 439	12 950
América del norte y central	618	24 638	2	87 663	18 556	11 853
América del sur	266	4 222	0	25 231	8 882	1 097
África	461	5 337	-	1 522	-	53
Asia	10	20 286	2	29 729	...	6 737
Oceanía	1	1 396	0	1 274	-	120
OCDE	29 792	370 941	4 570	983 237	43 335	112 002
OPEP	...	11 921	0	6 018	-	263
NICs	4	8 370	2	10 386	...	1 090
ASEAN	1	1 214	-	5 045	...	2 376

...: Importe no publicable por motivos de confidencialidad estadística.
- : Cantidad igual a cero.
a. La composición de las zonas económicas se detalla en las notas al final del capítulo.
b. La diferencia entre los importes asignados al total mundial y la suma de las zonas geográficas corresponde a información que ha quedado indeterminada geográficamente y a las cantidades de organismos internacionales distintos de los de la Unión Europea.
c. EFE: Entidades con Fines Especiales (SPE, según sus siglas en inglés). La definición de estas entidades puede consultarse en la guía metodológica del FMI: https://www.imf.org/external/pubs/ft/bop/2020/pdf/20-26.pdf. En el caso español se trata fundamentalmente de empresas cuya finalidad principal es la de canalizar inversiones directas.

17. BALANZA DE PAGOS Y POSICIÓN DE INVERSIÓN INTERNACIONAL
B) Posición de inversión internacional

17.28 Pasivos. Inversión de cartera
Detalle por instrumento financiero y sector institucional

Saldos a fin de periodo — *mm de euros*

		Participaciones de capital y en fondos de inversión				Títulos de deuda a largo plazo (a)					Títulos de deuda a corto plazo (a)				
		Total	IFM	Otros sectores residentes		Total	AAPP	IFM	Otros sectores residentes		Total	AAPP	IFM	Otros sectores residentes	
				Total	del cual: IFNM				Total	del cual: IFNM				Total	del cual: IFNM
		1=2+3	2	3	4	5=6a8	6	7	8	9	10=11a13	11	12	13	14
16		289	80	209	12	672	398	126	148	78	77	61	7	8	8
17		340	102	238	19	701	418	158	126	55	75	62	13	1	0
18		282	70	212	18	731	460	158	113	43	67	50	15	2	0
19		324	70	254	21	828	530	179	119	38	64	46	15	4	0
20 *II*		247	40	207	15	840	547	179	115	36	78	55	20	3	0
III		235	31	203	15	839	541	181	116	36	80	61	16	3	0
IV		282	50	232	15	838	534	181	123	38	73	55	16	3	-0
21 *I*		296	59	237	17	843	538	184	121	36	80	56	21	3	0
II		319	66	254	18	847	538	186	124	37	80	56	21	3	0
III		320	68	251	20	858	543	191	124	36	83	55	23	5	0
IV	P	312	62	251	21	841	522	191	128	37	86	57	24	5	0
22 *I*	P	302	65	237	21	811	507	184	119	33	73	52	15	6	0
II	P	286	57	229	20	768	481	179	109	33	60	38	17	5	0
III	P	259	53	206	19	758	470	184	104	31	59	33	19	6	0
IV	P	284	62	222	20	749	458	185	105	33	61	28	26	7	0
23 *I*	P	316	71	245	21	770	475	189	106	33	50	19	25	6	0
II	P	316	72	244	21	794	494	193	107	33	57	23	33	2	0
III	P	308	78	229	22	798	487	203	107	34	54	18	34	2	0
IV	P	326	81	245	22	861	531	217	113	33	50	16	32	2	0
24 *I*	P	345	102	244	23	907	561	230	115	33	48	16	30	2	0
II	P	345	97	248	24	909	563	226	119	33	45	17	26	2	0

a. Los títulos de deuda se clasifican como de corto plazo (menos de un año) y de largo plazo (un año o más).

17. BALANZA DE PAGOS Y POSICIÓN DE INVERSIÓN INTERNACIONAL
B) Posición de inversión internacional

17.29 Pasivos. Otra inversión
Detalle por instrumento financiero y sector institucional

Saldos a fin de periodo — *mm de euros*

		Préstamos				Depósitos			Otros pasivos (a)	
		Total	AAPP	Otros sectores residentes		Total	Banco de España	IFM	Total	del cual: Otros sectores residentes
				Total	del cual: IFNM					
		1=2+3	2	3	4	5=6+7	6	7	8	9
16		195	92	103	11	649	377	272	40	32
17		186	88	98	9	703	435	267	45	37
18		196	79	117	27	734	481	253	43	35
19		194	77	117	19	733	477	256	45	36
20 *II*		194	77	116	18	812	548	263	40	33
III		195	77	118	21	804	552	251	42	35
IV		204	86	118	21	820	590	230	42	36
21 *I*		212	94	118	20	825	579	245	44	36
II		214	96	118	20	834	600	234	44	36
III		211	96	116	18	833	586	247	64	37
IV	P	211	95	116	20	857	622	235	73	38
22 *I*	P	207	94	112	16	908	645	263	76	40
II	P	208	94	114	17	930	628	303	80	42
III	P	208	93	115	17	919	601	319	92	41
IV	P	204	90	114	16	946	617	329	85	41
23 *I*	P	203	90	113	14	948	561	387	89	41
II	P	201	89	112	14	941	532	409	87	42
III	P	204	89	115	14	930	516	413	86	41
IV	P	202	85	117	14	943	517	426	79	41
24 *I*	P	200	84	116	14	949	547	402	80	44
II	P	202	84	118	14	952	587	365	81	45

a. Se incluyen dentro de los otros activos y pasivos financieros otras participaciones en el capital que no adoptan la forma de valores y no se incluyen en la inversión de cartera (este es el caso de algunas participaciones en organizaciones internacionales), créditos y anticipos comerciales, otras cuentas pendientes de cobro/pago, los seguros, planes de pensiones y sistemas de garantías normalizadas y las asignaciones de derechos especiales de giro.

17. BALANZA DE PAGOS Y POSICIÓN DE INVERSIÓN INTERNACIONAL
C) Reservas Internacionales y liquidez en moneda extranjera

17.25 Reservas internacionales y liquidez en moneda extranjera

Saldos a fin de periodo — *Millones de euros*

	Activos de reserva y otros activos en moneda extranjera. Valores de mercado					Drenajes netos de liquidez en moneda extranjera (a) (operaciones con vencimiento residual de hasta un año). Valores nominales						
	Total	Banco de España			Tesoro Público	Total	Banco de España			Tesoro Público		
		Total	Activos de reserva (b)	Otros activos en moneda extranjera	Activos en moneda extranjera		Total	Pre-determinados	Contingentes	Total	Pre-determinados	Contingentes
	1=2+5	2=3+4	3	4	5	6=7+10	7=8+9	8	9	10=11+12	11	12
19	71 343	71 343	66 523	4 820	-	-1 481	-1 469	-1 469	-	-12	-12	-
20	71 015	71 015	66 293	4 723	-	-1 316	-1 305	-1 305	-	-12	-12	-
21	87 447	87 447	81 433	6 013	-	-18	-6	-6	-	-12	-12	-
22	91 881	91 881	87 226	4 655	-	8	20	20	-	-12	-12	-
23 *Abr*	90 306	90 306	89 371	934	-	-157	-145	-145	-	-12	-12	-
May	92 061	92 061	91 637	424	-	100	112	112	-	-12	-12	-
Jun	90 447	90 447	89 931	515	-	-13	-0	-0	-	-12	-12	-
Jul	90 400	90 400	89 796	604	-	-2	11	11	-	-12	-12	-
Ago	91 901	91 901	91 198	703	-	-16	-4	-4	-	-12	-12	-
Sep	93 407	93 407	92 669	737	-	-2	10	10	-	-12	-12	-
Oct	94 007	94 007	93 267	739	-	12	24	24	-	-12	-12	-
Nov	93 466	93 466	92 783	682	-	-27	-15	-15	-	-12	-12	-
Dic	93 924	93 924	93 330	595	-	4	16	16	-	-12	-12	-
24 *Ene*	95 582	95 582	94 895	688	-	37	50	50	-	-12	-12	-
Feb	95 068	95 068	94 341	727	-	68	80	80	-	-12	-12	-
Mar	97 083	97 083	96 196	887	-	23	35	35	-	-12	-12	-
Abr	97 681	97 681	96 609	1 073	-	31	43	43	-	-12	-12	-
May	97 598	97 598	96 568	1 030	-	6	6	6	-	-	-	-
Jun	98 957	98 957	97 661	1 296	-	214	214	214	-	-	-	-
Jul	100 024	100 024	98 192	1 832	-	49	49	49	-	-	-	-
Ago	99 658	99 658	97 410	2 248	-	16	16	16	-	0	0	-
Sep	100 504	100 504	98 563	1 941	-	30	30	30	-	0	0	-
Oct	102 938	102 938	100 983	1 955	-	34	34	34	-	0	0	-

a. Un signo negativo (positivo) indica una disminución (aumento) de la liquidez.
b. Este importe coincide con el de la columna 1 del cuadro 17.26.

17. BALANZA DE PAGOS Y POSICIÓN DE INVERSIÓN INTERNACIONAL
C) Reservas internacionales y liquidez en moneda extranjera

17.26 Reservas internacionales

Saldos a fin de periodo

	Activos de reserva. Millones de euros								Pro memoria								
										Millones de DEG							
		Divisas convertibles								Posición de reserva en el FMI					Tenencias de DEG			
	Total	Total	Valores	Depósitos	Posición de reserva en el FMI	DEG	Oro monetario	Otros activos de reserva	Oro monetario en millones de onzas troy	Total	Tramo de reserva: Total	Tramo de reserva: Cuota	Tramo de reserva: Moneda nacional en el FMI	Acuerdos para préstamos	Total	Asignados	Adquisiciones (+) Utilizaciones (-)	Otros activos frente al FMI
	1=2+5 a 8	2=3+4	3	4	5	6	7	8	9	10=11+14	11=12-13	12	13	14	15=16+17	16	17	18
19	66 523	48 404	40 080	8 324	2 181	3 381	12 260	297	9,05	1 768	1 592	9 536	7 943	175	2 740	2 828	-88	182
20	66 293	46 335	36 178	10 158	2 633	2 981	13 978	366	9,05	2 234	2 071	9 536	7 464	163	2 529	2 828	-299	400
21	81 433	48 402	34 682	13 720	3 067	14 659	14 572	734	9,05	2 481	2 401	9 536	7 135	80	11 861	11 967	-106	567
22	87 226	52 496	40 416	12 080	3 368	15 050	15 446	866	9,05	2 691	2 658	9 536	6 878	33	12 023	11 967	56	738
23 *Jun*	89 931	54 657	50 447	4 209	3 277	15 138	15 874	986	9,05	2 676	2 656	9 536	6 879	20	12 361	11 967	394	736
Jul	89 796	54 476	50 222	4 253	3 258	15 032	16 081	949	9,05	2 676	2 656	9 536	6 879	20	12 345	11 967	378	736
Ago	91 198	55 622	51 541	4 081	3 274	15 146	16 204	952	9,05	2 676	2 656	9 536	6 879	20	12 377	11 967	410	736
Sep	92 669	57 046	52 664	4 381	3 319	15 353	15 978	974	9,05	2 676	2 656	9 536	6 879	20	12 377	11 967	410	736
Oct	93 267	56 712	52 646	4 066	3 275	15 280	17 020	982	9,05	2 650	2 643	9 536	6 893	7	12 364	11 967	397	733
Nov	92 783	56 556	52 616	3 940	3 234	15 146	16 899	948	9,05	2 650	2 643	9 536	6 893	7	12 408	11 967	441	727
Dic	93 330	57 293	52 544	4 749	3 115	15 033	16 911	978	9,05	2 562	2 555	9 536	6 980	7	12 366	11 967	399	811
24 *Ene*	94 895	58 361	51 576	6 784	3 190	15 173	17 021	1 150	9,05	2 600	2 593	9 536	6 942	7	12 366	11 967	399	920
Feb	94 341	57 805	51 455	6 351	3 184	15 208	16 984	1 160	9,05	2 597	2 590	9 536	6 945	7	12 407	11 967	440	920
Mar	96 196	58 125	52 118	6 007	3 174	15 205	18 528	1 164	9,05	2 590	2 590	9 536	6 945	-	12 407	11 967	440	920
Abr	96 609	57 645	53 653	3 992	3 036	15 217	19 527	1 183	9,05	2 470	2 470	9 536	7 065	-	12 379	11 967	413	918
May	96 568	57 700	53 549	4 151	3 013	15 156	19 553	1 146	9,05	2 470	2 470	9 536	7 065	-	12 426	11 967	459	912
Jun	97 661	58 552	54 180	4 373	2 969	15 248	19 736	1 156	9,05	2 417	2 417	9 536	7 118	-	12 413	11 967	446	909
Jul	98 192	58 667	53 142	5 525	2 965	15 202	20 215	1 144	9,05	2 417	2 417	9 536	7 118	-	12 393	11 967	426	983
Ago	97 410	57 688	52 087	5 601	2 937	15 105	20 585	1 096	9,05	2 417	2 417	9 536	7 118	-	12 433	11 967	466	982
Sep	98 563	58 105	50 646	7 459	2 928	15 063	21 364	1 103	9,05	2 417	2 417	9 536	7 118	-	12 433	11 967	466	982
Oct	100 983	58 521	51 039	7 482	2 959	15 222	23 036	1 244	9,05	2 417	2 417	9 536	7 118	-	12 434	11 967	467	980

Véase la definición de reservas en las notas al final del capítulo.

Saldos a fin de periodo

		miles de millones de euros				en % del PIB (a)			
		Posición de inversión internacional. Pasivos	Deuda externa bruta	Posición de inversión internacional neta (A-P)	Deuda externa neta (P-A)	Posición de inversión internacional. Pasivos	Deuda externa bruta	Posición de inversión internacional neta (A-P)	Deuda externa neta (P-A)
		1	2	3	4	5	6	7	8
16		2 765	1 872	-947	976	246,3	166,7	-84,3	86,9
17		2 917	1 953	-987	1 000	249,3	166,9	-84,4	85,5
18		2 983	2 023	-945	962	246,1	166,9	-78,0	79,4
19		3 162	2 113	-902	931	252,2	168,6	-72,0	74,3
20		3 276	2 247	-945	976	290,1	198,9	-83,7	86,4
20 *II*		3 217	2 212	-892	941	273,2	187,8	-75,7	79,9
III		3 203	2 211	-898	959	277,7	191,7	-77,9	83,1
IV		3 276	2 247	-945	976	290,1	198,9	-83,7	86,4
21 *I*		3 324	2 282	-923	977	295,8	203,1	-82,2	87,0
II		3 386	2 318	-896	973	287,5	196,8	-76,1	82,6
III		3 436	2 347	-902	976	286,1	195,4	-75,1	81,2
IV	P	3 465	2 357	-858	948	280,5	190,7	-69,4	76,7
22 *I*	P	3 484	2 370	-830	914	274,2	186,6	-65,4	71,9
II	P	3 473	2 353	-806	868	265,6	179,9	-61,6	66,4
III	P	3 481	2 359	-761	844	259,3	175,8	-56,7	62,9
IV	P	3 485	2 355	-793	830	253,7	171,5	-57,7	60,4
23 *I*	P	3 549	2 375	-813	827	251,6	168,4	-57,7	58,6
II	P	3 594	2 403	-786	810	249,2	166,6	-54,5	56,2
III	P	3 590	2 396	-760	787	244,2	163,0	-51,7	53,5
IV	P	3 661	2 451	-774	786	244,3	163,6	-51,7	52,4
24 *I*	P	3 753	2 511	-755	796	247,0	165,3	-49,7	52,4
II	P	3 759	2 510	-723	772	243,5	162,6	-46,9	50,0

POSICIÓN DE INVERSIÓN INTERNACIONAL. TOTAL PASIVOS Y DEUDA EXTERNA BRUTA

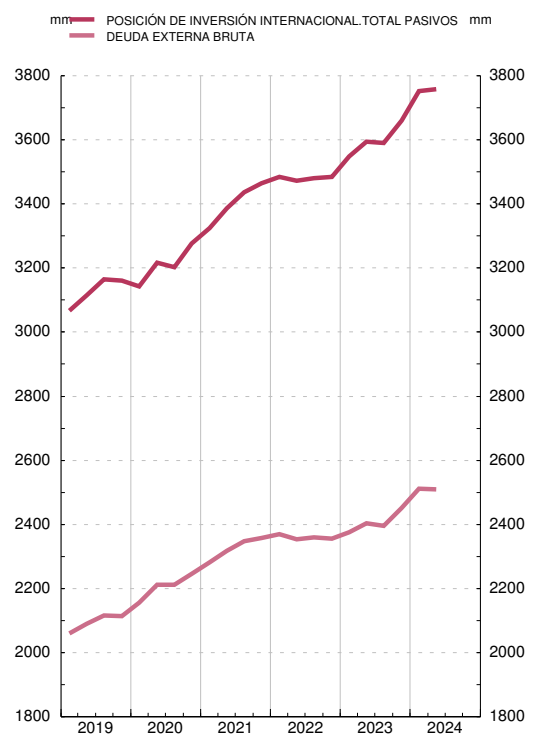

POSICIÓN DE INVERSIÓN INTERNACIONAL NETA Y DEUDA EXTERNA NETA

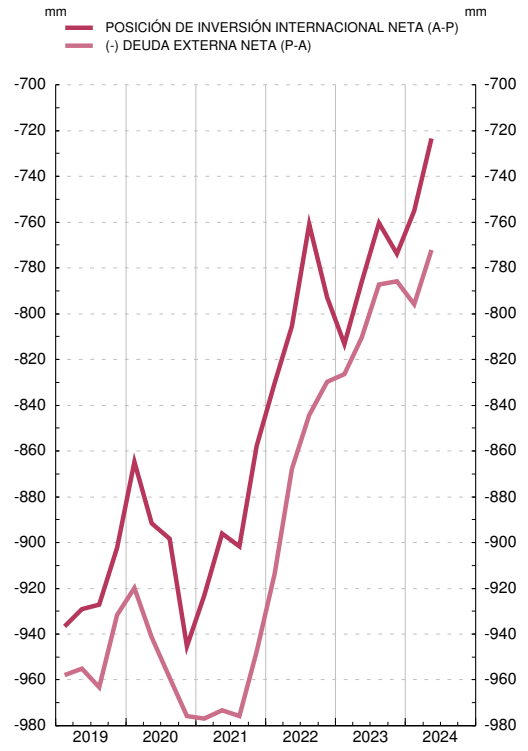

a. PIB a precios de mercado, acumulado de 4 trimestres. Los datos del PIB empleados son los disponibles en la fecha de publicación.

17. BALANZA DE PAGOS Y POSICIÓN DE INVERSIÓN INTERNACIONAL
D) Deuda externa

17.31 Deuda externa bruta
Detalle por sector institucional e instrumento financiero

Saldos a fin de periodo — *Millones de euros*

		Total deuda externa	Administraciones Públicas						Otras instituciones financieras monetarias					
			Total	Corto plazo		Largo plazo			Total	Corto plazo			Largo plazo	
				Títulos de deuda corto plazo (a)	Préstamos, créditos comerciales y otros pasivos (b)	Títulos de deuda largo plazo (a)	Préstamos, créditos comerciales y otros pasivos (b)			Títulos de deuda corto plazo (a)	Depósitos	Préstamos, créditos comerciales y otros pasivos (b)	Títulos de deuda largo plazo (a)	Depósitos
		1=2+7+13+16+21	2=3+4+5+6	3	4	5	6		7=8+9+10+11+12	8	9	10	11	12
21	*II*	2 318 189	691 537	56 267	796	538 015	96 459		444 292	21 077	170 733	3 614	185 601	63 268
	III	2 347 034	702 287	55 155	8 734	542 859	95 539		465 861	23 034	178 589	4 164	191 248	68 826
	IV	P 2 356 631	691 999	57 222	18 113	521 773	94 891		452 280	24 060	170 864	1 992	191 492	63 873
22	*I*	P 2 370 369	670 289	51 537	17 289	506 982	94 482		466 708	15 068	206 796	3 848	184 499	56 497
	II	P 2 352 593	630 200	38 150	17 737	480 519	93 794		502 907	16 810	244 403	4 490	178 705	58 499
	III	P 2 359 486	626 690	33 340	29 723	470 332	93 294		527 757	19 118	261 323	5 482	184 424	57 411
	IV	P 2 355 265	601 271	27 712	25 126	458 149	90 284		544 580	25 923	266 895	4 213	185 321	62 228
23	*I*	P 2 374 837	612 622	19 043	28 675	475 403	89 501		605 830	24 992	310 892	4 604	189 097	76 245
	II	P 2 403 451	632 612	22 591	26 723	494 080	89 217		638 724	32 586	328 582	3 422	193 447	80 686
	III	P 2 396 360	620 893	18 253	26 208	487 266	89 165		654 670	34 267	325 435	3 977	203 141	87 850
	IV	P 2 450 804	652 590	16 313	20 041	531 244	84 992		677 945	31 737	340 738	3 527	216 788	85 154
24	*I*	P 2 510 809	681 153	16 196	19 316	561 223	84 419		664 326	29 765	314 349	2 778	230 234	87 200
	II	P 2 510 276	681 554	16 523	17 582	563 367	84 081		621 226	25 947	270 406	4 140	226 337	94 396

17. BALANZA DE PAGOS Y POSICIÓN DE INVERSIÓN INTERNACIONAL
D) Deuda externa

17.31 Deuda externa bruta
Detalle por sector institucional e instrumento financiero (Cont.)

Saldos a fin de periodo — *Millones de euros*

		Banco de España			Otros sectores residentes					Inversión Directa			
		Total	Corto plazo	Largo plazo	Total	Corto plazo		Largo plazo		Total	Pasivos con:		
			Depósitos	Derechos especiales de giro (asignados) (c)		Títulos de deuda corto plazo (a)	Préstamos, créditos comerciales y otros pasivos (b)	Títulos de deuda largo plazo (a)	Préstamos, créditos comerciales y otros pasivos (b)		Inversores directos	Empresas de inversión directa	Empresas del grupo
		13=14+15	14	15	16=17+18+19+20	17	18	19	20	21=22+23+24	22	23	24
21	*II*	603 776	600 383	3 393	281 175	3 086	33 445	123 739	120 904	297 408	72 853	114 965	109 590
	III	600 616	586 050	14 566	280 966	5 001	31 240	123 681	121 043	297 304	73 219	108 387	115 698
	IV	P 636 790	622 000	14 790	287 223	4 738	33 752	128 053	120 680	288 338	75 995	95 250	117 093
22	*I*	P 659 893	644 990	14 904	277 099	5 919	33 521	119 176	118 483	296 379	78 043	97 050	121 287
	II	P 642 796	627 505	15 291	270 287	4 808	38 416	109 182	117 881	306 403	82 352	98 470	125 580
	III	P 616 323	600 621	15 702	266 177	6 245	38 413	103 533	117 986	322 538	85 886	102 147	134 506
	IV	P 631 505	616 526	14 979	266 469	6 927	34 919	105 325	119 299	311 440	87 383	100 672	123 385
23	*I*	P 575 510	560 703	14 807	267 062	6 281	34 206	105 969	120 607	313 814	87 700	102 134	123 979
	II	P 546 387	531 732	14 655	263 566	1 947	34 360	106 951	120 308	322 163	89 136	99 578	133 449
	III	P 531 167	516 324	14 844	264 172	1 704	33 578	107 180	121 711	325 457	85 585	103 189	136 683
	IV	P 531 476	516 928	14 548	273 220	1 558	33 636	113 386	124 641	315 572	85 306	99 701	130 566
24	*I*	P 562 071	547 405	14 665	276 507	1 675	34 074	115 243	125 516	326 752	84 360	104 256	138 136
	II	P 601 861	587 161	14 700	284 180	2 448	34 348	118 880	128 505	321 455	80 816	103 308	137 331

a. Los títulos de deuda se clasifican como de corto plazo (menos de un año) y de largo plazo (un año o más).
b. La rúbrica de préstamos, créditos comerciales y otros pasivos recoge fundamentalmente préstamos, créditos y anticipos comerciales concedidos por no residentes, otras cuentas pendientes de cobro y pago y los seguros, planes de pensiones y sistemas de garantías normalizadas.
c. La sexta edición del Manual de Balanza de Pagos y de Posición de Inversión Internacional establece que las asignaciones de DEG suponen, además de incrementos de los activos de reserva, un incremento de los pasivos a largo plazo del país receptor.

17.32 Activos y pasivos exteriores de deuda
Detalle por monedas

mm de euros

	Total		del cual:							
			Euro		Dólar EE.UU.		Libra esterlina		Yen japonés	
	2023 II	2024 II	2023 II	2024 II	2023 II	2024 II	2023 II	2024 II	2023 II	2024 II
Deuda externa bruta										
Total	2 403	2 510	2 143	2 221	196	215	26	29	2	2
Banco de España	546	602	532	587	-	0	-	-	-	-
AAPP	633	682	632	681	0	0	0	0	0	0
Otras IFM (a)	639	621	470	431	136	151	16	20	1	1
Otros sectores residentes	264	284	237	257	22	24	2	2	0	0
Sociedades fin. distintas de IFM	61	62	57	58	4	4	0	0	...	0
Otros	203	222	181	199	18	20	2	2	...	0
Crédito entre empresas del grupo (b)	322	321	272	265	38	40	7	8	0	0
Total pasivos de deuda a corto plazo	982	959	875	854	93	89	6	9	0	0
Banco de España	532	587	532	587	-	0	-	-	-	-
AAPP	49	34	49	34	0	0	-	-	0	0
Otras IFM	365	300	263	202	89	84	6	8	0	0
Otros sectores residentes	36	37	31	31	4	5	0	0	0	0
Sociedades fin. distintas de IFM	4	3	3	3	0	0	0	0	...	0
Otros	32	33	27	28	4	4	0	0	...	0
Activos de deuda frente a no residentes										
Total (c)	1 518	1 659	1 219	1 321	216	249	41	43	4	2
Banco de España (c)	295	308	295	307	0	1	0	1	-	-
AAPP	51	51	48	49	2	2	-	-	0	0
Otras IFM	572	659	385	438	142	175	25	25	4	1
Otros sectores residentes	362	399	309	346	40	39	4	4	0	0
Sociedades fin. distintas de IFM	260	292	231	266	23	21	2	2	0	0
Otros	103	107	78	80	18	18	2	2	0	0
Crédito entre empresas del grupo	238	242	181	181	33	33	12	14	0	0
Total activos de deuda a corto plazo (c)	544	601	427	470	91	104	12	12	1	1
Banco de España (c)	178	191	178	191	0	0	0	0	-	-
AAPP	8	9	8	9	0	0	-	-	0	0
Otras IFM	261	294	169	186	74	88	10	9	0	1
Otros sectores residentes	96	108	72	84	17	15	2	2	0	0
Sociedades fin. distintas de IFM	26	37	20	33	5	4	0	0	0	0
Otros	70	71	52	52	12	11	2	2	0	0

- : Cantidad igual a cero.
...: Importe no publicable por motivos de confidencialidad estadística.
a. Otras instituciones financieras monetarias.
b. Datos sobre los instrumentos de deuda de la categoría de inversión directa. Los créditos entre empresas del grupo (como se definen en el párrafo 6.26 del manual de Balanza de Pagos y PII del FMI) se consideran a largo plazo por convención. El crédito entre empresas del grupo no se incluye en los datos correspondientes a otros sectores.
c. No incluye activos de reserva.

17. BALANZA DE PAGOS Y POSICIÓN DE INVERSIÓN INTERNACIONAL
E) Inversión directa según principio direccional

17.40 Inversión directa. Posiciones
Detalle por sector institucional (a)

Saldos a fin de periodo — *Millones de euros*

		Inversión directa de España en el exterior			Inversión directa del exterior en España		
		Otras instituciones financieras monetarias	Otros sectores residentes		Otras instituciones financieras monetarias	Otros sectores residentes	
			Total	del cual: IFNM		Total	del cual: IFNM
		1	2	3	4	5	6
21 *II*		90 067	458 403	129 974	11 550	722 148	212 458
III		92 061	461 990	124 362	12 785	729 951	208 736
IV	P	92 489	472 207	125 960	12 730	759 195	214 996
22 *I*	P	93 405	495 371	135 102	12 760	771 794	215 273
II	P	93 646	505 643	134 435	14 249	784 136	214 970
III	P	95 284	514 815	139 184	14 139	796 742	215 220
IV	P	98 986	500 001	132 566	14 701	799 093	212 367
23 *I*	P	99 010	513 016	132 980	14 959	817 599	210 663
II	P	102 949	524 847	134 641	15 058	836 724	210 506
III	P	104 307	533 815	134 000	15 291	847 668	210 954
IV	P	106 971	531 035	134 266	15 325	858 090	213 198
24 *I*	P	109 131	552 132	135 582	15 399	878 224	216 446
II	P	109 910	559 748	134 918	11 969	888 909	217 841

a. Sobre la presentación de la inversión directa según el principio direccional véase el epígrafe 4.2.1 de las notas metodológicas.

17. BALANZA DE PAGOS Y POSICIÓN DE INVERSIÓN INTERNACIONAL
E) Inversión directa según principio direccional

17.41 Inversión directa. Transacciones
Detalle por sector institucional (a)

Transacciones — *Millones de euros*

		Inversión directa de España en el exterior			Inversión directa del exterior en España		
		Otras instituciones financieras monetarias	Otros sectores residentes		Otras instituciones financieras monetarias	Otros sectores residentes	
			Total	del cual: IFNM		Total	del cual: IFNM
		1	2	3	4	5	6
21		219	18 015	8 127	1 254	28 582	8 586
22	P	7 224	45 859	9 509	2 710	46 384	4 349
23	P	6 055	30 895	8 959	1 319	38 556	2 179
21 *II*		-5 986	6 777	2 025	347	6 354	1 560
III		3 571	3 049	-444	480	2 720	-464
IV		1 911	307	2 372	327	13 002	4 523
22 *I*	P	3 352	12 741	3 033	161	14 378	2 340
II	P	1 989	13 651	1 580	1 727	10 793	1 380
III	P	403	7 224	3 236	273	15 852	2 253
IV	P	1 480	12 244	1 659	549	5 361	-1 623
23 *I*	P	764	15 593	2 866	355	12 117	1 056
II	P	2 699	-721	875	473	16 353	-128
III	P	1 490	10 745	2 518	297	6 104	-41
IV	P	1 101	5 277	2 701	195	3 981	1 291
24 *I*	P	-847	18 205	1 884	193	16 401	2 126
II	P	775	9 584	1 575	399	2 358	1 578

a. Sobre la presentación de la inversión directa según el principio direccional véase el epígrafe 4.2.1 de las notas metodológicas.

17.42 Inversión directa. Posición. Detalle por sector de actividad económica (a) (d)

Actualización septiembre 2024

Millones de euros

	Inversiones de España en el exterior			Inversiones del exterior en España		
	2021 p	2022 p	2023 p	2021 p	2022 p	2023 p
	1	2	3	4	5	6
TOTAL	564 697	598 987	638 006	771 925	813 794	873 415
Agricultura, ganadería, silvicultura y pesca	573	612	690	1 659	1 627	1 653
Industrias extractivas	3 274	4 858	3 663	3 189	2 644	2 700
Industria manufacturera	65 738	80 265	80 752	93 774	93 848	100 161
Suministro de energía eléctrica, gas, vapor y aire acondicionado, agua, actividades de saneamiento, gestión de residuos y descontaminación	18 667	23 599	30 078	59 962	61 302	65 628
Construcción	17 607	20 083	30 088	17 343	16 440	20 980
Comercio al por mayor y al por menor, reparación de vehículos de motor y motocicletas	37 303	28 726	34 177	60 533	60 405	66 824
Transporte y almacenamiento, información y comunicaciones	68 102	68 792	63 183	41 432	45 317	41 776
Hostelería	6 693	6 614	6 645	6 935	6 576	7 483
Actividades financieras y de seguros	237 446	254 088	273 844	174 803	188 424	203 414
del cual, EFE (b)	45 784	42 409	41 080	49 019	47 820	46 263
Actividades inmobiliarias, actividades profesionales, científicas, técnicas, administrativas y servicios auxiliares	67 579	68 618	70 242	123 497	127 239	138 298
Inversión en inmuebles	29 347	30 956	32 400	170 450	191 162	205 444
Otros servicios (c)	1 796	1 866	1 762	11 027	11 170	10 750

a. Sobre la presentación de la inversión directa según el principio direccional véase el epígrafe 4.2.1 de las notas metodológicas.
b. EFE: Entidades con Fines Especiales (SPE, según sus siglas en inglés). La definición de estas entidades puede consultarse en la guía metodológica del FMI: https://www.imf.org/external/pubs/ft/bop/2020/pdf/20-26.pdf. En el caso español se trata fundamentalmente de empresas cuya finalidad principal es la de canalizar inversiones directas.
c. Otros servicios incluye: administración pública y defensa, seguridad social obligatoria; educación; actividades sanitarias y de servicios sociales; actividades artísticas, recreativas y de entretenimiento; otros servicios; actividades de los hogares como empleadores de personal doméstico; actividades de los hogares como productores de bienes y servicios para uso propio y actividades de organizaciones y organismos extraterritoriales.
d. La diferencia entre los importes asignados al total y la suma de los detalles por sector de actividad económica corresponde a información con sector de actividad indeterminado.

17.43 Inversión directa. Transacciones. Detalle por sector de actividad económica (a) (d)

Actualización septiembre 2024

Millones de euros

	Inversiones de España en el exterior			Inversiones del exterior en España		
	2021	2022 p	2023 p	2021	2022 p	2023 p
	1	2	3	4	5	6
TOTAL	18 234	53 083	36 949	29 837	49 094	39 875
Agricultura, ganadería, silvicultura y pesca	41	69	86	-77	72	31
Industrias extractivas	397	1 506	-1 223	108	-621	63
Industria manufacturera	-11	15 583	3 124	99	3 671	6 700
Suministro de energía eléctrica, gas, vapor y aire acondicionado, agua, actividades de saneamiento, gestión de residuos y descontaminación	-1 638	6 674	9 326	2 784	4 230	2 476
Construcción	149	2 050	4 016	1 285	-632	5 271
Comercio al por mayor y al por menor, reparación de vehículos de motor y motocicletas	4 110	-4 841	4 665	4 265	3 139	6 634
Transporte y almacenamiento, información y comunicaciones	-1 886	4 328	-13 595	1 929	7 518	-4 465
Hostelería	33	-229	279	-106	7	415
Actividades financieras y de seguros	8 938	22 208	25 459	7 874	17 368	13 065
del cual, EFE (b)	-2 592	707	-151	-3 565	-895	-1 637
Actividades inmobiliarias, actividades profesionales, científicas, técnicas, administrativas y servicios auxiliares	4 060	4 924	2 706	10 626	11 122	7 252
Inmuebles	1 709	1 517	1 529	1 857	2 945	2 350
Otros servicios (c)	337	64	-100	-112	-233	-341

a. Sobre la presentación de la inversión directa según el principio direccional véase el epígrafe 4.2.1 de las notas metodológicas.
b. EFE: Entidades con Fines Especiales (SPE, según sus siglas en inglés). La definición de estas entidades puede consultarse en la guía metodológica del FMI: https://www.imf.org/external/pubs/ft/bop/2020/pdf/20-26.pdf. En el caso español se trata fundamentalmente de empresas cuya finalidad principal es la de canalizar inversiones directas.
c. Otros servicios incluye: administración pública y defensa, seguridad social obligatoria; educación; actividades sanitarias y de servicios sociales; actividades artísticas, recreativas y de entretenimiento; otros servicios; actividades de los hogares como empleadores de personal doméstico; actividades de los hogares como productores de bienes y servicios para uso propio y actividades de organizaciones y organismos extraterritoriales.
d. La diferencia entre los importes asignados al total y la suma de los detalles por sector de actividad económica corresponde a información con sector de actividad indeterminado.

17. BALANZA DE PAGOS Y POSICIÓN DE INVERSIÓN INTERNACIONAL
E) Inversión directa según principio direccional

17.44a Inversión directa. Posiciones. Detalle por zonas económicas y geográficas Economía inversora inmediata (a)(b)(c)

Actualización septiembre 2024

Millones de euros

	Inversiones de España en el exterior				Inversiones del exterior en España			
	2022 p		2023 p		2022 p		2023 p	
	Total	Del cual: EFE(d)	Total	Del cual: EFE(d)	Total	Del cual: EFE(d)	Total	Del cual: EFE(d)
	1	2	3	4	5	6	7	8
TOTAL MUNDIAL	598 987	42 409	638 006	41 080	813 794	47 820	873 415	46 263
Europa	286 627	18 620	299 124	18 698	689 545	22 938	739 743	20 974
UE-27	156 242	5 982	161 450	6 054	542 571	8 465	582 359	6 449
Zona del euro	138 875	5 222	138 549	5 243	514 942	8 262	551 468	6 340
Alemania	21 445	292	26 611	540	82 052	583	87 413	581
Austria	1 932	-	1 969	-	1 775	-	2 222	-
Bélgica	3 854	391	4 015	467	18 044	2	19 052	-40
Países Bajos	11 754	106	-2 847	35	111 010	1 877	120 468	2 270
Francia	31 342	1 001	32 859	997	88 650	125	95 638	132
Irlanda	3 964	-	5 502	-	15 887	415	16 208	40
Italia	19 227	1 162	19 769	1 177	42 734	-7	43 720	-4
Luxemburgo	15 276	2 162	19 963	2 159	128 078	4 471	137 787	2 632
Portugal	26 392	-124	27 315	-132	16 407	484	17 508	552
Malta	1 207	96	1 200	-	1 021	-	936	-
Dinamarca	392	15	425	8	5 249	202	6 039	109
Suecia	2 913	409	2 541	474	16 060	-	17 231	-
Resto de Europa	130 385	12 638	137 674	12 644	146 974	14 474	157 384	14 525
Reino Unido	108 190	12 553	114 174	12 610	100 684	7 111	109 537	7 321
Rusia	594	-	498	-	3 696	-	3 835	-
Suiza	8 236	-	9 045	0	34 889	7 362	35 859	7 204
América del norte	95 303	7 503	103 594	7 404	43 613	6 047	44 577	4 529
Estados Unidos	89 842	5 237	98 908	5 262	40 522	4 214	41 063	2 666
América central y del sur	188 139	14 335	205 952	13 452	45 867	20 737	47 790	20 623
Argentina	28 016	1 780	10 145	389	876	686	838	690
Brasil	41 880	2 571	55 665	2 998	2 510	2 171	2 176	1 662
Chile	19 735	2 423	20 802	2 285	366	-18	203	-20
México	50 811	1 225	60 965	1 462	21 178	9 964	22 831	10 054
África	5 609	344	5 733	112	675	-453	1 243	-10
Marruecos	2 353	-	2 535	-	15	-	20	-
Asia	16 926	1 287	17 109	1 201	22 257	-1 449	25 632	146
China	4 680	50	4 866	63	2 675	-	3 035	-7
India	1 991	24	2 658	-	-16	-	6	-
Japón	344	-	338	-	6 596	-	6 714	-
NICs	3 515	1 195	3 473	1 121	6 789	-1 586	8 940	3
Hong Kong	1 093	-	1 150	-	1 535	-1 589	3 328	-
Oceanía y regiones polares	4 966	320	4 914	213	710	-	756	-
OCDE	467 022	34 589	502 462	35 232	748 207	42 950	798 428	39 957
Receptores AOD (e)	208 291	14 831	228 406	13 654	45 417	19 845	48 229	20 133

- : Cantidad igual a cero.

a. Para una explicación detallada del concepto de inversión directa por principio direccional véase el epígrafe 4.2.1 de las notas metodológicas. Para distinguir entre el concepto de economía inversora inmediata y el de última economía inversora se puede consultar la siguiente nota estadística: https://www.bde.es/f/webbde/SES/Secciones/Publicaciones/PublicacionesSeriadas/NotasEstadisticas/21/Fich/nest15.pdf

b. La composición de las zonas económicas se detalla en las notas al final del capítulo.

c. La diferencia entre los importes asignados al total mundial y la suma de las zonas geográficas corresponde a información que ha quedado indeterminada geográficamente y a las cantidades de organismos internacionales distintos de los de la Unión Europea.

d. EFE: Entidades con Fines Especiales (SPE, según sus siglas en inglés). La definición de estas entidades puede consultarse en la guía metodológica del FMI: https://www.imf.org/external/pubs/ft/bop/2020/pdf/20-26.pdf. En el caso español se trata fundamentalmente de empresas cuya finalidad principal es la de canalizar inversiones directas.

e. La lista del Comité de Ayuda al Desarrollo (CAD) de destinatarios de Asistencia Oficial para el Desarrollo (AOD) muestra todos los países y territorios elegibles para recibir dicha asistencia. Incluye todos los países de ingresos bajos y medios, basándose en la renta nacional bruta per cápita según lo publicado por el Banco Mundial, con la excepción de los miembros del G8, los miembros de la UE y los países con una fecha firme para ingresar en la UE. La lista también incluye a todos los países menos desarrollados según lo definido por Naciones Unidas http://www.oecd.org/dac/financing-sustainable-development/development-finance-standards/daclist.htm

17. BALANZA DE PAGOS Y POSICIÓN DE INVERSIÓN INTERNACIONAL
E) Inversión directa según principio direccional

17.44b Inversión directa. Posiciones.
Detalle por zonas económicas y geográficas
Última economía inversora (a)(b)(c)

Actualización septiembre 2024

Millones de euros

	2021 p		2022 p		2023 p	
	Total	Del cual: EFE(d)	Total	Del cual: EFE(d)	Total	Del cual: EFE(d)
	1	2	3	4	5	6
TOTAL MUNDIAL	772 079	49 019	813 776	47 820	873 592	46 263
Europa	516 712	7 424	553 626	7 503	596 447	6 141
UE-27	367 400	5 109	399 145	5 020	433 365	3 589
Zona del euro	340 779	4 792	370 157	4 620	401 778	3 472
Alemania	85 494	97	90 683	626	100 303	617
Austria	939	-	1 203	-	1 629	-
Bélgica	13 385	36	15 461	2	20 837	-40
Países Bajos	33 662	862	34 297	815	36 573	748
España	20 930	2 266	23 764	1 739	22 205	561
Francia	87 453	168	95 618	202	101 938	408
Irlanda	8 783	-466	9 079	-420	9 688	-475
Italia	50 703	-	52 575	-	54 761	-
Luxemburgo	14 349	79	17 364	84	22 147	84
Portugal	17 748	1 751	21 811	1 573	22 774	1 567
Malta	272	-	257	-	69	-
Dinamarca	6 131	28	6 463	28	7 100	-34
Suecia	15 993	289	16 809	372	17 449	151
Resto de Europa	149 312	2 315	154 481	2 483	163 083	2 552
Reino Unido	108 335	2 266	113 080	2 423	119 551	2 494
Rusia	4 848	-	4 488	-	4 630	-
Suiza	26 999	49	27 822	60	29 517	57
América del norte	123 123	12 385	128 114	12 282	135 132	12 146
Estados Unidos	113 053	9 668	119 062	9 780	125 787	9 382
América central y del sur	69 898	28 402	67 191	27 189	72 407	27 123
Argentina	11 152	939	11 275	814	12 039	834
Brasil	6 587	3 742	7 592	2 799	7 514	2 367
Chile	1 105	204	716	183	645	219
México	31 884	17 136	29 704	16 426	33 060	16 775
África	2 901	-	3 409	-	2 331	-
Marruecos	152	-	159	-	174	-
Asia	37 005	764	35 928	805	38 276	812
China	4 098	299	4 738	335	4 926	338
India	380	-	423	-	488	-
Japón	12 886	-	11 084	-	11 362	-
NICs	5 357	47	5 640	47	5 982	3
Hong Kong	681	44	586	44	749	-
Oceanía y regiones polares	9 526	-	10 643	-	11 379	-
OCDE	684 818	40 648	723 079	40 387	775 758	39 507
Receptores AOD (e)	73 835	28 308	73 654	27 312	78 884	27 681

- : Cantidad igual a cero.

a. Para una explicación detallada del concepto de inversión directa por principio direccional véase el epígrafe 4.2.1 de las notas metodológicas. Para distinguir entre el concepto de economía inversora inmediata y el de última economía inversora se puede consultar la siguiente nota estadística: https://www.bde.es/f/webbde/SES/Secciones/Publicaciones/PublicacionesSeriadas/NotasEstadisticas/21/Fich/nest15.pdf

b. La composición de las zonas económicas se detalla en las notas al final del capítulo. Los importes asignados al total mundial, Europa, UE-27, zona del euro y OCDE incluyen el dato de España, que puede ser última economía inversora en el caso de que el inversor directo inmediato pertenezca a un grupo multinacional con matriz última residente en España.

c. La diferencia entre los importes asignados al total mundial y la suma de las zonas geográficas corresponde a información que ha quedado indeterminada geográficamente y a las cantidades de organismos internacionales distintos de los de la Unión Europea.

d. EFE: Entidades con Fines Especiales (SPE, según sus siglas en inglés). La definición de estas entidades puede consultarse en la guía metodológica del FMI: https://www.imf.org/external/pubs/ft/bop/2020/pdf/20-26.pdf. En el caso español se trata fundamentalmente de empresas cuya finalidad principal es la de canalizar inversiones directas.

e. La lista del Comité de Ayuda al Desarrollo (CAD) de destinatarios de Asistencia Oficial para el Desarrollo (AOD) muestra todos los países y territorios elegibles para recibir dicha asistencia. Incluye todos los países de ingresos bajos y medios, basándose en la renta nacional bruta per cápita según lo publicado por el Banco Mundial, con la excepción de los miembros del G8, los miembros de la UE y los países con una fecha firme para ingresar en la UE. La lista también incluye a todos los países menos desarrollados según lo definido por Naciones Unidas http://www.oecd.org/dac/financing-sustainable-development/development-finance-standards/daclist.htm

17.45 Inversión directa. Transacciones. Detalle por zonas económicas y geográficas Economía inversora inmediata (a)(b)(c)

Actualización septiembre 2024

Millones de euros

	Inversiones de España en el exterior				Inversiones del exterior en España			
	2022 p		2023 p		2022 p		2023 p	
	Total	Del cual: EFE(d)	Total	Del cual: EFE(d)	Total	Del cual: EFE(d)	Total	Del cual: EFE(d)
	1	2	3	4	5	6	7	8
TOTAL MUNDIAL	53 083	707	36 949	-151	49 094	-895	39 875	-1 637
Europa	30 848	551	226	-231	44 509	-518	35 573	-2 068
UE-27	19 223	641	-3 498	167	43 514	-877	30 130	-2 204
Zona del euro	17 783	656	-5 718	125	41 230	-874	28 172	-2 110
Alemania	2 898	11	2 843	248	7 113	3	2 922	-1
Austria	-634	-	35	-	-761	-	455	-
Bélgica	265	105	116	76	-185	-41	490	-42
Países Bajos	9 386	-212	-18 478	-71	999	-5 642	11 069	378
Francia	1 480	61	2 200	-4	8 046	20	5 995	-224
Irlanda	364	-	1 011	-	1 779	11	-48	-375
Italia	1 195	221	554	15	1 420	-	1 135	3
Luxemburgo	2 657	471	4 686	6	20 415	4 840	4 416	-1 784
Portugal	-115	3	1 642	-8	915	-72	946	67
Malta	-80	-1	-57	-53	149	-	-91	-
Dinamarca	1 007	20	143	-7	193	-0	498	-94
Suecia	-461	-78	-233	62	896	-	496	-
Resto de Europa	11 625	-89	3 723	-398	994	358	5 443	136
Reino Unido	5 076	-71	974	-381	151	314	5 013	282
Rusia	1 800	-	-90	-	-97	-	-14	-
Suiza	960	-	796	0	1 079	44	519	-146
América del norte	3 567	166	11 903	168	4 318	-153	819	-1 528
Estados Unidos	3 044	222	12 557	211	4 370	8	350	-1 557
América central y del sur	14 705	150	24 034	86	-317	-4	123	-62
Argentina	2 758	323	126	79	218	0	-23	4
Brasil	2 413	59	8 385	295	-2 127	-736	-301	-508
Chile	2 008	-315	1 550	-53	-205	-0	-129	-2
México	3 422	179	5 795	96	-65	36	-265	91
África	253	-144	152	-195	-102	-199	531	426
Marruecos	-49	-	139	-	-9	-	13	-
Asia	2 251	3	61	30	104	-21	2 255	1 596
China	789	23	243	16	645	-34	273	-7
India	155	-	205	-	-12	-	95	-
Japón	17	-	23	-	-199	-	111	-
NICs	1 010	-	227	-	355	-1	1 685	1 589
Hong Kong	187	-	239	-	-19	-1	1 802	1 589
Oceanía y regiones polares	1 448	-18	254	-8	56	-	16	-
OCDE	41 577	702	21 028	244	46 782	-130	34 509	-3 112
Receptores AOD (e)	20 319	-37	26 553	-111	-503	-246	903	319

- : Cantidad igual a cero.

a. Para una explicación detallada del concepto de inversión directa por principio direccional véase el epígrafe 4.2.1 de las notas metodológicas. Para distinguir entre el concepto de economía inversora inmediata y el de última economía inversora se puede consultar la siguiente nota estadística: https://www.bde.es/f/webbde/SES/Secciones/Publicaciones/PublicacionesSeriadas/NotasEstadisticas/21/Fich/nest15.pdf

b. La composición de las zonas económicas se detalla en las notas al final del capítulo.

c. La diferencia entre los importes asignados al total mundial y la suma de las zonas geográficas corresponde a información que ha quedado indeterminada geográficamente y a las cantidades de organismos internacionales distintos de los de la Unión Europea.

d. EFE: Entidades con Fines Especiales (SPE, según sus siglas en inglés). La definición de estas entidades puede consultarse en la guía metodológica del FMI: https://www.imf.org/external/pubs/ft/bop/2020/pdf/20-26.pdf. En el caso español se trata fundamentalmente de empresas cuya finalidad principal es la de canalizar inversiones directas.

e. La lista del Comité de Ayuda al Desarrollo (CAD) de destinatarios de Asistencia Oficial para el Desarrollo (AOD) muestra todos los países y territorios elegibles para recibir dicha asistencia. Incluye todos los países de ingresos bajos y medios, basándose en la renta nacional bruta per cápita según lo publicado por el Banco Mundial, con la excepción de los miembros del G8, los miembros de la UE y los países con una fecha firme para ingresar en la UE. La lista también incluye a todos los países menos desarrollados según lo definido por Naciones Unidas http://www.oecd.org/dac/financing-sustainable-development/development-finance-standards/daclist.htm

NOTAS A LOS CUADROS DEL CAPÍTULO 17. BALANZA DE PAGOS Y POSICIÓN DE INVERSIÓN INTERNACIONAL

Notas generales

Composición de las zonas económicas:

UE-27: Alemania, Austria, Bélgica, Bulgaria, Chipre, Croacia, Dinamarca, Eslovaquia, Eslovenia, Estonia, Finlandia, Francia, Grecia, Hungría, Irlanda, Italia, Letonia, Lituania, Luxemburgo, Malta, Países Bajos, Polonia, Portugal, República Checa, Rumanía y Suecia. Además, también incluye el MEDE, el BCE y las instituciones de la Unión Europea.

Zona del euro: Alemania, Austria, Bélgica, Chipre, Croacia, Eslovaquia, Eslovenia, Estonia, Finlandia, Francia, Grecia, Irlanda, Italia, Letonia, Lituania, Luxemburgo, Malta, Países Bajos y Portugal. Además, también incluye el MEDE y el BCE.

OCDE: Alemania, Australia, Austria, Bélgica, Canadá, Chile, Colombia, Costa Rica, Dinamarca, Eslovaquia, Eslovenia, Estados Unidos de América, Estonia, Finlandia, Francia, Grecia, Hungría, Irlanda, Islandia, Israel, Italia, Japón, Letonia, Lituania, Luxemburgo, México, Noruega, Nueva Zelanda, Países Bajos, Polonia, Portugal, Reino Unido, República Checa, República de Corea, Suecia, Suiza y Turquía.

OPEP: Angola, Arabia Saudita, Argelia, Congo, Emiratos Árabes Unidos, Gabón, Guinea Ecuatorial, Irán, Iraq, Kuwait, Libia, Nigeria y Venezuela.

NICs: Corea del Sur, Hong Kong, Singapur y Taiwán.

ASEAN: Brunéi, Camboya, Filipinas, Indonesia, Laos, Malasia, Myanmar, Singapur, Tailandia y Vietnam.

Definición de las principales rúbricas

Derivados financieros: cualquier instrumento financiero vinculado a otro instrumento financiero específico, indicador o mercancías, a través del cual pueden negociarse riesgos financieros específicos.

Inversión de cartera: transacciones en valores negociables no incluidas en la inversión directa ni en los activos de reserva.

Inversión directa: flujos financieros entre empresas de un mismo grupo.

Otra inversión: incluye, principalmente, préstamos, depósitos, operaciones simultáneas y con pacto de recompra, créditos comerciales y otras cuentas a cobrar y pagar.

Otra renta primaria: Impuestos sobre la producción y la importación y las subvenciones.

Otros activos y pasivos financieros: otras participaciones en el capital que no adoptan la forma de valores y no se incluyen en la inversión de cartera (este es el caso de algunas participaciones en organizaciones internacionales), créditos y anticipos comerciales, otras cuentas pendientes de cobro/pago, los seguros, planes de pensiones y sistemas de garantías normalizadas y las asignaciones de derechos especiales de giro

Otros del BE: derivados, inversión de cartera y otra inversión del Banco de España exceptuando la posición neta frente al Eurosistema.

Posición neta frente al Eurosistema: neto de activos y pasivos del Banco de España frente al conjunto formado por el Banco Central Europeo y los bancos centrales de los otros países de la UEM.

Renta de la inversión: rendimientos de acciones y participaciones en el capital (dividendos, rentas retiradas de cuasisociedades y beneficios reinvertidos) y de la deuda (intereses).

Renta primaria: rentas del trabajo, rentas de la inversión, impuestos sobre la producción y la importación y subvenciones.

Renta secundaria: transferencias personales, impuestos corrientes, cotizaciones y prestaciones sociales, transferencias relacionadas con las operaciones de seguros, cooperación internacional corriente y otras transferencias diversas.

Reservas: activos exteriores denominados en monedas distintas del euro y emitidos por residentes fuera de la UEM disponibles de inmediato para el Banco de España y bajo su control a fin de satisfacer las necesidades de financiación de la balanza de pagos.

CAPÍTULO 18 ESTADÍSTICAS DE ADUANAS

18. ESTADÍSTICAS DE ADUANAS

18.1 Importaciones/introducciones y exportaciones/expediciones

Ministerio de Hacienda — *Millones de euros*

		Importaciones / introducciones			Exportaciones / expediciones			Saldo		
		Total	Energéticas	No energéticas	Total	Energéticas	No energéticas	Total	Energéticas	No energéticas
		1=2+3	2	3	4=5+6	5	6	7=4-1	8=5-2	9=6-3
17		302 431	40 578	261 853	276 143	14 422	261 721	-26 288	-26 157	-131
18		319 647	47 866	271 782	285 261	17 366	267 895	-34 387	-30 500	-3 887
19		322 437	44 498	277 939	290 893	16 886	274 006	-31 544	-27 611	-3 933
20		276 925	27 069	249 856	263 628	10 547	253 081	-13 297	-16 522	3 225
21		345 953	46 381	299 571	314 859	17 057	297 802	-31 094	-29 325	-1 769
22		444 729	90 042	354 687	374 147	32 904	341 243	-70 582	-57 138	-13 444
23	P	424 249	63 524	360 725	383 689	26 315	357 374	-40 560	-37 209	-3 351
23 *Jun*	P	36 338	4 175	32 163	33 982	1 721	32 262	-2 355	-2 454	99
Jul	P	35 348	4 919	30 430	30 446	1 983	28 462	-4 903	-2 935	-1 967
Ago	P	30 609	5 285	25 324	26 174	2 338	23 836	-4 435	-2 947	-1 488
Sep	P	34 853	5 319	29 534	31 015	1 969	29 046	-3 838	-3 350	-489
Oct	P	37 413	5 732	31 680	32 277	2 042	30 235	-5 136	-3 690	-1 446
Nov	P	37 304	5 345	31 960	34 878	2 436	32 443	-2 426	-2 909	483
Dic	P	32 350	5 161	27 189	28 948	2 375	26 573	-3 402	-2 786	-616
24 *Ene*	P	33 873	5 430	28 443	30 144	1 790	28 354	-3 729	-3 639	-90
Feb	P	34 185	4 574	29 610	31 835	1 820	30 015	-2 350	-2 754	404
Mar	P	33 477	4 633	28 844	31 450	1 737	29 714	-2 026	-2 896	870
Abr	P	38 647	5 514	33 132	33 991	2 112	31 879	-4 656	-3 402	-1 253
May	P	37 065	5 671	31 394	34 716	2 185	32 532	-2 349	-3 486	1 137
Jun	P	33 682	4 233	29 448	32 969	2 075	30 894	-713	-2 158	1 445
Jul	P	36 483	4 714	31 770	33 270	2 154	31 115	-3 214	-2 559	-655
Ago	P	31 597	5 119	26 478	26 834	1 946	24 888	-4 763	-3 174	-1 590
Sep	P	34 888	4 051	30 837	31 597	1 786	29 810	-3 291	-2 265	-1 026

18. ESTADÍSTICAS DE ADUANAS

A) Importaciones/introducciones

18.2 Por productos

Ministerio de Hacienda — *Millones de euros*

		Total	Productos energéticos			Productos no energéticos											
							Bienes intermedios			Bienes de consumo					Bienes de capital		
			Total	Inter-medios	De consumo	Total	Total	Agrícolas	Indus-triales	Total	Alimen-ticios	No duraderos	Duraderos		Total	de los que	
													Total	del cual auto-móviles		Maqui-naria	Trans-porte
		1=2+5	2=3+4	3	4	5=6+9+14	6=7+8	7	8	9=10a12	10	11	12	13	14	15	16
17		302 431	40 578	40 312	267	261 853	150 545	6 750	143 796	85 053	21 763	31 638	31 652	17 861	26 254	17 883	4 050
18		319 647	47 866	47 581	285	271 782	156 623	6 801	149 822	87 992	22 379	32 389	33 224	18 777	27 166	18 873	3 919
19		322 437	44 498	43 999	499	277 939	158 782	6 871	151 911	90 797	22 690	34 736	33 372	18 432	28 360	19 326	4 324
20		276 925	27 069	26 808	261	249 856	147 319	6 353	140 966	76 610	20 983	29 333	26 294	12 145	25 927	18 237	3 057
21		345 953	46 381	45 853	529	299 571	176 750	7 913	168 837	92 269	23 294	38 895	30 080	12 937	30 552	21 416	3 780
22		444 729	90 042	89 230	812	354 687	213 638	11 788	201 850	104 326	28 687	40 514	35 125	16 502	36 723	25 997	4 956
23	P	424 249	63 524	62 743	781	360 725	208 058	11 419	196 639	113 231	30 621	41 680	40 930	21 914	39 436	26 087	6 888
23 *Jun*	P	36 338	4 175	4 157	18	32 163	18 914	945	17 970	9 664	2 630	3 389	3 645	2 041	3 584	2 326	644
Jul	P	35 348	4 919	4 874	45	30 430	17 675	754	16 921	9 514	2 475	3 506	3 533	1 949	3 241	2 132	570
Ago	P	30 609	5 285	5 229	56	25 324	13 942	1 046	12 896	8 736	2 469	3 534	2 733	1 356	2 646	1 813	361
Sep	P	34 853	5 319	5 207	112	29 534	17 076	930	16 146	9 124	2 434	3 672	3 018	1 486	3 334	2 234	576
Oct	P	37 413	5 732	5 675	57	31 680	17 953	1 075	16 877	10 134	2 622	3 770	3 742	1 901	3 594	2 380	659
Nov	P	37 304	5 345	5 304	41	31 960	17 687	935	16 752	10 605	2 678	3 942	3 985	2 064	3 667	2 434	665
Dic	P	32 350	5 161	5 075	86	27 189	14 754	817	13 937	9 068	2 467	3 192	3 409	1 809	3 367	2 132	683
24 *Ene*	P	33 873	5 430	5 396	34	28 443	16 753	998	15 755	8 705	2 377	3 083	3 245	1 740	2 985	1 937	554
Feb	P	34 185	4 574	4 535	40	29 610	17 132	892	16 239	9 084	2 431	3 359	3 294	1 769	3 395	2 193	652
Mar	P	33 477	4 633	4 614	19	28 844	16 138	774	15 365	9 498	2 568	3 411	3 519	2 020	3 208	2 072	574
Abr	P	38 647	5 514	5 455	59	33 132	19 397	874	18 524	10 165	2 925	3 589	3 651	1 930	3 570	2 335	635
May	P	37 065	5 671	5 632	39	31 394	18 256	837	17 419	9 895	2 818	3 545	3 533	1 915	3 243	2 137	520
Jun	P	33 682	4 233	4 177	57	29 448	17 177	816	16 360	9 108	2 464	3 176	3 469	1 906	3 164	2 122	488
Jul	P	36 483	4 714	4 660	54	31 770	18 542	894	17 648	9 885	2 747	3 813	3 326	1 627	3 343	2 239	532
Ago	P	31 597	5 119	5 077	42	26 478	14 300	662	13 638	9 497	2 562	3 836	3 099	1 617	2 681	1 853	375
Sep	P	34 888	4 051	3 982	70	30 837	17 136	780	16 356	10 264	2 580	4 155	3 529	1 820	3 437	2 262	572

18. ESTADÍSTICAS DE ADUANAS — 18.3 Distribución geográfica
A) Importaciones/introducciones

Ministerio de Hacienda — *Millones de euros*

		Total mundial	Unión Europea (UE 27)						OCDE				OPEP	Otros países americanos	China	Nuevos países industrializados
			Total	Zona del Euro				Resto de la UE 27	Total	Del cual:						
				Total	Del cual:					Reino Unido	EEUU	Japón				
					Alemania	Francia	Italia									
		1	2=3+7	3	4	5	6	7	8	9	10	11	12	13	14	15
17		302 431	154 964	134 391	38 850	33 396	20 293	20 573	205 424	11 381	13 565	3 934	20 782	10 575	25 829	5 116
18		319 647	160 844	139 216	40 233	34 664	21 184	21 628	212 665	11 516	13 174	4 133	25 491	11 462	26 911	5 207
19		322 437	162 095	138 034	39 865	33 519	20 725	24 061	215 752	11 711	15 436	4 359	23 604	9 408	29 143	5 271
20		276 925	144 117	122 107	34 403	28 975	18 026	22 010	188 451	9 542	14 190	2 894	12 280	8 485	29 403	4 290
21		345 953	173 186	147 558	38 570	35 471	22 779	25 628	228 367	8 195	17 119	2 982	20 897	11 115	35 474	5 283
22		444 729	200 391	151 385	43 051	40 160	26 959	49 006	277 532	10 610	33 584	3 821	35 000	18 427	47 408	6 849
23	P	424 249	209 337	176 004	47 058	39 628	28 302	33 333	278 286	10 797	28 268	4 652	26 316	14 826	44 244	6 397
23 *Jun*	P	36 338	19 208	15 975	4 217	3 806	2 500	3 232	24 965	1 006	2 199	358	1 583	1 252	3 595	587
Jul	P	35 348	17 483	14 746	4 046	3 443	2 409	2 736	23 316	895	2 349	428	1 825	1 027	4 010	555
Ago	P	30 609	14 153	11 897	3 223	2 473	1 820	2 257	19 281	689	2 456	315	2 401	1 404	3 333	497
Sep	P	34 853	17 400	14 518	3 893	3 324	2 299	2 882	23 100	897	2 527	355	2 463	1 252	3 371	542
Oct	P	37 413	18 575	15 454	4 116	3 455	2 412	3 121	24 159	873	2 347	443	2 713	1 559	3 978	587
Nov	P	37 304	18 859	15 834	4 412	3 378	2 535	3 025	24 393	846	2 265	471	2 308	1 112	3 978	483
Dic	P	32 350	16 134	13 957	3 470	3 173	2 420	2 177	21 601	719	2 382	430	2 256	1 113	3 199	400
24 *Ene*	P	33 873	16 517	13 851	3 822	2 931	2 243	2 666	22 234	793	2 253	438	2 174	1 208	3 322	575
Feb	P	34 185	17 894	15 204	4 417	3 227	2 437	2 690	23 693	934	2 531	438	2 063	784	3 191	367
Mar	P	33 477	17 209	14 327	3 852	2 977	2 496	2 882	22 247	789	2 022	408	1 942	1 181	3 367	482
Abr	P	38 647	18 286	15 427	4 255	3 353	2 535	2 860	24 955	1 005	2 630	485	2 195	1 603	3 880	647
May	P	37 065	17 350	14 714	4 028	2 973	2 561	2 636	23 672	970	2 743	380	2 703	1 504	3 622	593
Jun	P	33 682	16 739	14 211	4 015	3 016	2 360	2 528	22 528	778	2 210	446	2 003	1 296	3 364	555
Jul	P	36 483	17 561	15 014	4 155	3 238	2 440	2 547	23 456	959	2 215	413	2 009	1 543	3 932	660
Ago	P	31 597	13 779	11 709	3 209	2 322	1 868	2 070	19 664	711	2 639	340	2 118	1 371	3 871	565
Sep	P	34 888	17 387	14 747	3 982	2 804	2 606	2 640	22 628	707	2 141	386	1 401	1 320	4 125	517

18. ESTADÍSTICAS DE ADUANAS — 18.4 Por productos
B) Exportaciones/expediciones

Ministerio de Hacienda — *Millones de euros*

		Total	Productos energéticos			Productos no energéticos											
							Bienes intermedios			Bienes de consumo					Bienes de capital		
			Total	Intermedios	De consumo	Total	Total	Agrícolas	Industriales	Total	Alimenticios	No duraderos	Duraderos		Total	de los que	
													Total	del cual automóviles		Maquinaria	Transporte
		1=2+5	2=3+4	3	4	5=6+9+14	6=7+8	7	8	9=10a12	10	11	12	13	14	15	16
17		276 143	14 422	11 782	2 640	261 721	135 693	1 708	133 985	101 943	38 477	26 348	37 119	30 412	24 085	13 614	8 673
18		285 261	17 366	14 319	3 047	267 895	140 570	1 862	138 709	102 696	39 076	26 609	37 011	30 216	24 628	14 276	8 502
19		290 893	16 886	14 145	2 741	274 006	140 391	2 084	138 307	108 000	41 731	28 436	37 834	30 662	25 615	14 278	9 233
20		263 628	10 547	9 079	1 468	253 081	125 953	2 057	123 896	103 918	43 775	24 515	35 628	28 670	23 209	13 753	6 719
21		314 859	17 057	14 555	2 501	297 802	153 981	2 523	151 458	117 501	47 312	34 237	35 952	27 674	26 320	15 355	8 801
22		374 147	32 904	29 134	3 769	341 243	175 199	2 771	172 428	136 765	53 213	43 167	40 385	31 267	29 279	17 356	9 135
23	P	383 689	26 315	23 550	2 765	357 374	179 983	2 471	177 512	143 119	56 003	39 418	47 698	38 318	34 272	19 782	11 877
23 *Jun*	P	33 982	1 721	1 615	106	32 262	16 616	209	16 408	12 417	4 835	2 931	4 652	3 849	3 229	1 862	1 147
Jul	P	30 446	1 983	1 811	173	28 462	14 372	179	14 194	11 104	4 235	2 908	3 961	3 197	2 986	1 755	997
Ago	P	26 174	2 338	1 895	443	23 836	12 141	163	11 978	9 522	3 971	3 009	2 542	1 952	2 173	1 460	528
Sep	P	31 015	1 969	1 777	192	29 046	14 662	175	14 487	11 514	4 085	3 156	4 273	3 386	2 870	1 531	1 123
Oct	P	32 277	2 042	1 946	96	30 235	15 212	217	14 995	12 171	4 496	3 380	4 295	3 430	2 852	1 536	1 098
Nov	P	34 878	2 436	2 208	227	32 443	15 674	199	15 474	13 427	5 079	3 310	5 037	4 046	3 342	1 909	1 174
Dic	P	28 948	2 375	2 087	288	26 573	12 451	176	12 275	11 246	4 837	2 822	3 587	2 828	2 877	1 667	964
24 *Ene*	P	30 144	1 790	1 688	102	28 354	14 679	204	14 475	11 404	4 815	2 856	3 733	3 033	2 271	1 309	777
Feb	P	31 835	1 820	1 582	238	30 015	14 911	203	14 708	12 384	5 017	3 033	4 334	3 578	2 720	1 609	895
Mar	P	31 450	1 737	1 638	99	29 714	14 741	223	14 517	12 217	5 222	3 076	3 919	3 204	2 756	1 600	942
Abr	P	33 991	2 112	1 841	271	31 879	16 781	270	16 511	12 518	5 347	3 281	3 891	3 096	2 580	1 629	735
May	P	34 716	2 185	1 837	348	32 532	16 709	232	16 478	13 047	5 461	3 213	4 373	3 555	2 775	1 712	844
Jun	P	32 969	2 075	1 811	264	30 894	16 241	202	16 038	11 898	4 682	3 023	4 193	3 409	2 756	1 702	829
Jul	P	33 270	2 154	1 968	186	31 115	16 425	246	16 179	11 887	4 778	3 342	3 767	2 913	2 803	1 694	868
Ago	P	26 834	1 946	1 780	166	24 888	13 193	169	13 024	9 803	4 220	3 199	2 385	1 752	1 893	1 342	365
Sep	P	31 597	1 786	1 662	125	29 810	15 336	233	15 103	11 744	4 336	3 358	4 051	3 271	2 730	1 606	901

18. ESTADÍSTICAS DE ADUANAS
A) Exportaciones/expediciones

18.5 Distribución geográfica

Ministerio de Hacienda — *Millones de euros*

		Total mundial	Unión Europea (UE 27)						OCDE				OPEP	Otros países americanos	China	Nuevos países industrializados
			Total	Zona del Euro				Resto de la UE 27		Del cual:						
				Total	Del cual:				Total	Reino Unido	EEUU	Japón				
					Alemania	Francia	Italia									
		1	2=3+7	3	4	5	6	7	8	9	10	11	12	13	14	15
17		276 143	162 644	142 954	30 612	41 415	22 139	19 690	214 765	18 740	12 468	2 445	9 848	9 035	5 953	3 850
18		285 261	168 946	148 199	30 682	43 441	22 833	20 747	220 844	18 581	12 787	2 530	10 488	9 057	6 278	4 382
19		290 893	172 033	150 855	31 231	44 146	23 436	21 178	226 961	19 890	13 716	2 729	9 574	8 822	6 800	4 629
20		263 628	160 068	141 236	29 785	43 014	20 691	18 832	209 739	17 229	12 247	2 542	7 453	6 782	8 182	3 561
21		314 859	193 505	171 150	32 352	49 363	25 927	22 355	251 583	18 674	14 837	2 938	8 154	8 594	8 670	4 065
22		374 147	234 674	174 052	36 293	56 756	30 342	60 622	300 076	20 126	18 276	3 233	8 568	10 732	7 903	4 718
23	P	383 689	240 389	209 277	40 019	59 905	33 045	31 112	309 438	22 564	18 904	2 797	7 304	12 449	7 579	4 303
23 *Jun*	P	33 982	21 083	18 262	3 487	5 421	3 221	2 821	27 274	1 954	1 595	237	584	1 456	802	389
Jul	P	30 446	18 679	16 316	3 133	4 672	2 784	2 363	24 286	1 857	1 494	214	516	1 113	767	320
Ago	P	26 174	15 874	13 703	2 697	3 814	2 016	2 171	20 521	1 552	1 471	189	576	889	461	315
Sep	P	31 015	19 374	16 825	3 225	4 973	2 852	2 549	24 918	1 865	1 489	194	529	785	598	302
Oct	P	32 277	19 886	17 126	3 204	5 081	2 642	2 760	25 886	1 876	1 774	265	912	814	608	352
Nov	P	34 878	22 168	19 092	4 014	5 538	2 945	3 076	28 391	2 084	1 744	218	622	973	629	401
Dic	P	28 948	17 813	15 446	2 823	4 547	2 387	2 366	23 113	1 736	1 605	212	630	760	777	401
24 *Ene*	P	30 144	19 410	16 909	3 275	5 124	2 587	2 500	24 658	1 869	1 280	213	546	772	533	333
Feb	P	31 835	20 144	17 593	3 730	5 141	2 720	2 551	25 991	2 053	1 497	247	661	769	553	358
Mar	P	31 450	19 778	17 222	3 473	5 055	2 790	2 556	25 566	2 042	1 483	213	648	750	526	371
Abr	P	33 991	21 175	18 510	3 644	5 257	2 828	2 665	27 451	2 162	1 587	222	605	962	613	411
May	P	34 716	20 731	17 925	3 473	5 010	2 931	2 806	27 479	2 253	1 780	227	740	1 396	637	417
Jun	P	32 969	20 777	18 129	3 385	5 054	3 033	2 648	26 535	1 997	1 594	239	582	1 036	612	498
Jul	P	33 270	19 753	17 180	3 185	4 839	2 902	2 573	26 009	2 052	1 727	283	660	1 378	772	455
Ago	P	26 834	16 725	14 443	2 390	3 673	2 149	2 283	21 126	1 410	1 394	181	549	844	600	279
Sep	P	31 597	19 992	17 220	3 116	4 651	3 027	2 772	25 338	1 967	1 271	247	665	864	681	295

18. ESTADÍSTICAS DE ADUANAS
C) Índices de valor unitario

18.6 Importaciones/introducciones

Ministerio de Economía, Comercio y Empresa — *Base 2022 = 100*

	Total	Bienes de consumo			Bienes de capital	Bienes intermedios				
		Total	Alimenticios	No alimenticios		Total	Energéticos	No energéticos		
								Total	Industriales	Agrícolas
	1	2	3	4	5	6	7	8	9	10
19	74,2	80,6	83,8	79,5	91,4	69,4	56,7	73,9	75,5	74,0
20	71,9	81,3	81,4	81,3	88,1	66,5	46,3	72,3	75,0	69,1
21	80,5	84,8	85,3	84,7	91,8	77,3	64,7	81,5	83,7	77,5
22	99,9	100,1	100,1	100,1	100,1	99,9	99,5	100,0	99,9	100,0
23	98,0	105,6	104,3	106,1	104,9	94,7	89,6	96,4	98,9	96,4
23 *Feb*	98,4	107,5	106,4	107,9	102,4	95,1	82,0	100,0	100,4	102,5
Mar	100,3	105,6	107,5	104,9	105,5	98,2	95,7	98,8	101,8	99,3
Abr	95,1	105,7	105,7	105,7	103,2	90,6	75,4	97,0	96,6	94,2
May	95,2	100,2	101,6	99,7	104,4	92,3	88,1	93,5	96,5	101,1
Jun	95,9	103,0	100,3	104,0	106,1	92,4	92,6	92,3	96,6	93,1
Jul	96,9	103,1	99,9	104,3	105,7	93,7	84,6	96,5	98,6	101,3
Ago	96,0	103,1	100,5	104,2	107,3	91,6	97,9	89,4	93,5	87,3
Sep	96,4	102,9	101,7	103,4	110,8	92,3	102,7	89,6	95,0	88,5
Oct	98,8	105,7	104,6	106,1	106,3	95,7	98,7	94,9	98,8	90,2
Nov	100,0	110,6	108,7	111,2	106,9	95,6	91,5	96,9	101,2	92,7
Dic	100,9	111,5	110,1	112,0	107,0	96,9	84,6	102,0	103,2	98,8
24 *Ene*	97,4	111,6	109,5	112,4	104,4	92,8	81,2	97,3	98,4	100,3
Feb	100,4	106,3	106,3	106,3	107,2	98,9	89,1	101,8	104,0	104,0
Mar	97,7	104,4	106,1	103,8	109,5	95,1	85,6	98,2	100,0	102,8
Abr	98,2	103,8	106,7	102,7	111,2	95,8	86,7	98,8	100,7	101,6
May	96,6	102,7	104,6	102,0	104,6	94,7	83,7	98,8	100,1	101,2
Jun	96,4	103,4	101,8	104,0	105,4	94,1	81,9	97,6	99,6	106,2
Jul	98,1	106,6	103,5	107,8	105,4	95,3	84,3	98,6	100,5	106,5
Ago	95,9	106,8	105,3	107,4	97,0	92,9	81,5	97,8	98,2	106,0
Sep	98,6	107,7	103,7	109,2	103,2	96,1	80,7	100,5	102,5	111,5

Ministerio de Economía, Comercio y Empresa

Base 2022 = 100

	Total	Bienes de consumo			Bienes de capital	Bienes intermedios				
		Total	Alimenticio	No alimenticio		Total	Energéticos	No energéticos		
								Total	Industriales	Agrícolas
	1	2	3	4	5	6	7	8	9	10
19	78,5	80,2	81,9	79,3	96,0	74,8	64,9	75,9	76,7	79,3
20	77,9	82,7	84,6	81,4	86,3	73,5	55,3	75,3	76,4	77,1
21	84,6	86,4	86,9	86,1	92,8	82,2	73,7	83,2	84,1	83,2
22	100,1	100,2	99,8	100,5	100,2	100,1	99,5	100,2	100,0	99,3
23	104,0	107,5	110,3	105,8	110,0	101,4	94,8	102,4	102,1	104,8
23 *Feb*	105,6	108,7	115,8	104,9	107,7	103,2	97,6	104,0	104,6	104,6
Mar	104,9	109,3	119,0	104,3	101,7	103,4	93,3	104,8	104,7	97,1
Abr	103,9	108,4	115,4	103,9	106,5	101,5	97,3	102,0	101,9	96,0
May	104,1	108,3	114,2	104,9	112,4	100,6	117,8	99,3	101,2	101,5
Jun	102,6	106,2	110,3	103,7	109,5	100,3	97,7	100,6	100,7	104,1
Jul	102,0	104,2	104,7	103,8	112,2	100,0	77,3	103,9	102,3	113,2
Ago	102,8	106,9	107,5	106,6	112,1	98,9	94,5	99,6	99,5	104,0
Sep	104,6	106,6	109,0	105,4	117,7	101,7	106,4	101,2	101,8	101,4
Oct	104,0	108,1	108,6	107,7	109,6	101,0	103,7	100,7	100,8	106,4
Nov	104,4	108,5	106,9	109,4	115,6	100,4	93,2	101,6	100,7	114,1
Dic	104,5	108,3	106,3	109,9	115,4	100,5	85,3	103,6	101,3	110,5
24 *Ene*	104,7	107,3	106,3	108,0	114,4	102,4	83,1	105,2	102,9	116,5
Feb	103,2	107,5	108,2	107,0	116,8	99,1	85,4	100,8	99,0	101,8
Mar	105,1	110,4	112,8	108,7	123,8	99,6	81,7	102,1	100,2	99,0
Abr	106,4	109,1	113,2	106,4	119,0	103,6	96,5	104,4	102,7	104,8
May	105,8	109,1	114,0	105,9	115,8	103,0	80,9	106,2	104,1	105,2
Jun	105,8	108,4	111,5	106,6	120,6	102,6	94,9	103,6	101,7	111,2
Jul	105,8	108,5	107,4	109,3	119,6	102,8	85,2	105,3	103,1	111,2
Ago	105,6	108,0	109,6	106,8	113,3	103,6	91,2	105,6	103,4	105,5
Sep	105,8	112,7	114,9	111,5	113,9	100,9	91,3	102,1	100,3	107,8

CAPÍTULO 19 TIPOS DE INTERÉS (EXCLUIDOS LOS QUE APARECEN PUBLICADOS EN LOS CAPÍTULOS DE MERCADOS FINANCIEROS)

19. TIPOS DE INTERÉS
A) Tipos de interés legales

19.1 (1ª parte) Tipos de interés legales, euríbor, y otros tipos de referencia (a)

Porcentajes

		Mercado hipotecario: Tipos de referencia oficiales														Otros tipos de referencia del mercado hipotecario (e)
		Euribor (b)					Tipo de interés basado en el Euro short-term rate (€STR)					Tipo medio préstamos hipotecarios a más de 3 años,adquisición de vivienda libre.Entidades de crédito en España	Tipo medio préstamos a la vivienda entre uno y 5 años. Entidades de crédito en la zona euro (c)	Interest Rate Swap (IRS) a cinco años	Deuda Pública. Rendimiento interno mercado secundario entre 2 y 6 años (d)	Míbor a un año (f)
		Una semana	Un mes	Tres meses	Seis meses	Un año	Una semana	Un mes	Tres meses	Seis meses	Un año					
		1	2	3	4	5	6	7	8	9	10	11	12	13	14	15
21	M	-0,569	-0,561	-0,549	-0,523	-0,491	-0,568	-0,568	-0,566	-0,563	-0,558	1,503	1,468	-0,267	-0,357	-0,491
22	M	0,012	0,090	0,342	0,672	1,088	0,052	-0,027	-0,192	-0,356	-0,463	2,058	2,058	1,717	0,833	1,088
23	M	3,197	3,244	3,433	3,692	3,865	3,277	3,196	3,003	2,621	1,749	3,987	3,898	3,115	2,998	3,865
23	*Oct*	3,882	3,861	3,968	4,115	4,160	3,903	3,906	3,775	3,519	2,834	4,330	4,240	3,386	3,308	4,160
	Nov	3,874	3,841	3,972	4,065	4,022	3,904	3,908	3,863	3,664	3,050	4,276	4,280	3,102	3,341	4,022
	Dic	3,858	3,858	3,935	3,927	3,679	3,900	3,908	3,920	3,777	3,243	4,219	4,310	2,589	3,302	3,679
24	*Ene*	3,874	3,869	3,925	3,892	3,609	3,906	3,908	3,921	3,867	3,430	4,062	4,240	2,591	3,216	3,609
	Feb	3,878	3,868	3,923	3,901	3,671	3,908	3,914	3,923	3,911	3,563	3,985	4,100	2,734	3,165	3,671
	Mar	3,873	3,853	3,923	3,895	3,718	3,909	3,912	3,924	3,941	3,674	3,901	4,010	2,722	3,085	3,718
	Abr	3,868	3,853	3,885	3,838	3,703	3,909	3,914	3,926	3,943	3,764	3,823	4,000	2,827	2,981	3,703
	May	3,881	3,816	3,813	3,787	3,680	3,911	3,912	3,926	3,944	3,842	3,861	3,990	2,898	2,943	3,680
	Jun	3,681	3,635	3,725	3,715	3,650	3,664	3,787	3,883	3,923	3,886	3,710	3,970	2,876	2,977	3,650
	Jul	3,611	3,618	3,685	3,644	3,526	3,665	3,668	3,794	3,878	3,911	3,728	3,960	2,777	3,007	3,526
	Ago	3,626	3,597	3,548	3,425	3,166	3,666	3,669	3,714	3,838	3,913	3,671	3,930	2,471	2,954	3,166
	Sep	3,491	3,438	3,434	3,258	2,936	3,416	3,571	3,648	3,782	3,899	3,506	3,870	2,336	2,879	2,936
	Oct	3,308	3,205	3,167	3,002	2,691	3,166	3,354	3,540	3,685	3,850	3,423	3,820	2,304	2,777	2,691

(a) Los datos de los tipos de referencia oficiales del mercado hipotecario (Orden EHA/2899/2011 y CBE 5/2012) tienen carácter oficial al publicarse en el Boletín Oficial del Estado. Hasta ese momento son provisionales y su difusión en este cuadro se realiza a efectos informativos exclusivamente.
(b) Con el fin de coincidir con la información difundida en el BOE, las columnas de este cuadro que contienen las series de los nuevos plazos del Euríbor (una semana, un mes, tres meses, seis meses), incorporados por la Orden ETD/699/2020, muestran observaciones desde enero de 2021. Las series estadísticas completas, con datos previos, están disponibles en el cuadro 9.1 de la publicación de Indicadores Económicos y en el cuadro 1.15 del Boletín Estadístico.
(c) Este tipo corresponde al elaborado y publicado por el BCE desplazado un mes a efectos de su utilización como tipo de referencia del mercado hipotecario. Según lo establecido en el anejo 8 de la Circular 5/2012 de Banco de España, este índice no se corregirá en el caso de que el BCE modificara posteriormente el tipo publicado.
(d) Este tipo de interés oficial de referencia se define como la media ponderada por volúmenes nominales de negociación de los rendimientos internos de los valores emitidos por el Estado con vencimiento residual entre 2 y 6 años, negociados en operaciones simples al contado en los seis meses inmediatamente anteriores. Esta media se toma del dato del índice RODE "Deuda Pública de 2 a 6 años (S)" que es calculado por Sociedad de Bolsas, S.A. y publicado en la página web de BME Renta Variable desde mayo de 2021.
(e) Para consultar otros tipos que dejaron de tener la consideración de tipos de referencia oficiales del mercado hipotecario, véanse publicaciones anteriores a enero de 2021.
(f) Este tipo de interés dejó de tener la consideración de tipo de referencia oficial del mercado hipotecario para los préstamos formalizados a partir del 1 de enero de 2000.

19. TIPOS DE INTERÉS
A) Tipos de interés legales

19.1 (cont.) Tipos de interés legales, euríbor, y otros tipos de referencia

Porcentajes

		Tipos legales				Índices o tipos de referencia para el cálculo del valor de mercado en la compensación por riesgo de tipo de interés de los préstamos hipotecarios (g)									
						Interest Rate Swap (IRS)									
		Interés legal	Interés Ley enjuiciamiento civil	Interés de demora a efectos tributarios	Interés de demora en operaciones comerciales Ley 3/04 (h)	un año (i)	dos años	tres años	cuatro años	cinco años	siete años	diez años	quince años	veinte años	treinta años
		16	17	18	19	20	21	22	23	24	25	26	27	28	29
21	M	3,00	5,00	3,7500	8,00	-0,535	-0,454	-0,391	-0,329	-0,267	-0,140	0,049	0,279	0,374	0,359
22	M	3,00	5,00	3,7500	8,00	1,052	1,468	1,592	1,662	1,717	1,797	1,918	2,009	1,912	1,641
23	M	3,25	5,25	4,0625	11,25	3,712	3,537	3,319	3,187	3,115	3,049	3,042	3,053	2,935	2,656
23	*Oct*	3,25	5,25	4,0625	12,00	3,991	3,748	3,537	3,432	3,386	3,369	3,410	3,462	3,373	3,125
	Nov	3,25	5,25	4,0625	12,00	3,852	3,506	3,263	3,150	3,102	3,080	3,119	3,180	3,108	2,880
	Dic	3,25	5,25	4,0625	12,00	3,489	2,995	2,743	2,634	2,589	2,572	2,608	2,665	2,606	2,414
24	*Ene*	3,25	5,25	4,0625	12,50	3,441	2,947	2,718	2,625	2,591	2,587	2,633	2,697	2,640	2,445
	Feb	3,25	5,25	4,0625	12,50	3,545	3,123	2,897	2,788	2,734	2,700	2,719	2,762	2,695	2,483
	Mar	3,25	5,25	4,0625	12,50	3,573	3,178	2,933	2,800	2,722	2,656	2,646	2,668	2,597	2,382
	Abr	3,25	5,25	4,0625	12,50	3,563	3,254	3,037	2,906	2,827	2,759	2,750	2,768	2,692	2,470
	May	3,25	5,25	4,0625	12,50	3,581	3,326	3,117	2,984	2,898	2,816	2,795	2,804	2,727	2,502
	Jun	3,25	5,25	4,0625	12,50	3,526	3,258	3,065	2,949	2,876	2,809	2,795	2,806	2,726	2,496
	Jul	3,25	5,25	4,0625	12,25	3,394	3,097	2,920	2,828	2,777	2,739	2,751	2,787	2,722	2,505
	Ago	3,25	5,25	4,0625	12,25	3,038	2,709	2,561	2,499	2,471	2,463	2,501	2,558	2,503	2,300
	Sep	3,25	5,25	4,0625	12,25	2,821	2,476	2,367	2,338	2,336	2,363	2,430	2,511	2,476	2,298
	Oct	3,25	5,25	4,0625	12,25	2,581	2,357	2,297	2,293	2,304	2,344	2,415	2,499	2,464	2,286

(g) Estos tipos de referencia (Orden EHA/2899/2011 y CBE 5/2012) se difunden exlusivamente a efectos informativos hasta su difusión en el Boletín Oficial del Estado.

(h) El tipo correspondiente a febrero de 2013 será aplicable hasta el 23 de febrero, y para el resto del mes se aplicará el correspondiente a marzo de 2013, en virtud de la reciente modificación de la Ley 3/04.

(i) Este tipo junto con el de la columna 11 se utiliza para el cálculo del diferencial a aplicar en el caso de cancelaciones anticipadas de prestamos.

	Fecha publicación				Tipo medio préstamos hipotecarios a más de 3 años,adquisición de vivienda libre.Entidades de crédito en España (IRPH) (k)	Información adicional sobre el cálculo del IRPH (col 11 y 34)		
	Tipos cols. 1 a 10 13 y 15	Tipos cols. 11 y 12	Tipo col. 14	Tipos cols. 20 a 29 (j)		Importe en millones de euros (l)	Número de operaciones (m)	Entidades contribuidoras (n)
	30	31	32	33	34	35	36	37
23 *Oct*	3-11-23	18-11-23	3-11-23	9-11-23	4,330	3 119,8	22 512	22
Nov	2-12-23	20-12-23	5-12-23	9-12-23	4,276	3 168,3	22 810	24
Dic	3-01-24	18-01-24	4-01-24	8-01-24	4,219	3 471,8	24 034	23
24 *Ene*	2-02-24	20-02-24	3-02-24	12-02-24	4,062	3 067,0	21 533	23
Feb	2-03-24	20-03-24	5-03-24	8-03-24	3,985	3 053,6	22 012	23
Mar	3-04-24	18-04-24	4-04-24	9-04-24	3,901	3 451,0	24 554	23
Abr	4-05-24	21-05-24	4-05-24	4-05-24	3,823	4 034,8	27 886	23
May	4-06-24	20-06-24	5-06-24	11-06-24	3,861	3 808,5	26 421	24
Jun	2-07-24	18-07-24	3-07-24	9-07-24	3,710	4 081,0	27 632	22
Jul	2-08-24	21-08-24	3-08-24	6-08-24	3,728	4 838,0	31 993	23
Ago	4-09-24	19-09-24	4-09-24	11-09-24	3,671	2 543,7	17 909	21
Sep	2-10-24	18-10-24	3-10-24	10-10-24	3,506	3 486,2	23 043	22
Oct	5-11-24	20-11-24	5-11-24	12-11-24	3,423	4 016,5	26 617	23

(j) La publicación en el BOE de los datos de diciembre de 2023 con fecha del 8 de enero de 2024 fue corregida mediante una fe de erratas publicada en el BOE de 9 de enero de 2024.

(k) Esta misma serie se publica en la columna 11 de este cuadro.

(l) Importe agregado de los principales de los préstamos iniciados o renovados en el mes al que se refieren los datos.

(m) Número de préstamos iniciados o renovados en el mes al que se refieren los datos.

(n) Número de bancos y cajas de ahorro, incluidas las sucursales en España de entidades de crédito extranjeras, que superen las 10 operaciones en cada mes de referencia.

19. TIPOS DE INTERÉS
A) Tipos de interés legales

19.2 Tipos de interés de referencia del mercado hipotecario (no oficiales) y otros tipos de interés

Porcentajes

	Tipos referencia mercado hipotecario Resolución DGTPF 20/6/1986			Deuda pública índice nominal para pagos semestrales (R.DGTPF 5/12/89) (a)	Preferenciales		Otros tipos de referencia			Régimen fiscal activos financ. Rend.mixto (art 63 Reg. Imp Sdades y art 91 Reg. IRPF)		
	Crédito tipo medio trimestral	Emisión			Bancos	Cajas de ahorros	Crédito al consumo		Tipo pasivo de cajas de ahorros (Indicador CECA)	Plazo igual o inferior a 4 años	Plazo desde 4 a 7 años	Plazo desde 7 a 10 años
		Cédulas hipotecarias	Deuda Púb. interior 3 a 6 años				Bancos	Cajas de ahorros				
	1	2	3	4	5	6	7	8	9	10	11	12
18	1,250	0,210	0,366	0,217	...	...	...	...	...	-0,049	0,328	1,194
19	0,750	0,062	-0,289	-0,264	...	...	...	...	...	-0,382	-0,265	0,169
20	0,500	0,080	-0,309	-0,357	...	...	...	...	...	-0,359	-0,221	0,210
21	0,250	0,074	-0,279	-0,343	...	...	...	...	...	-0,410	-0,297	0,261
22	2,250	2,266	2,034	2,073	...	...	...	...	...	1,446	1,782	2,250
23	2,500	3,636	3,258	3,275	...	...	...	...	...	2,822	2,741	2,930
23 *Oct*	...	4,250	3,116	3,281	...	...	...	...	...	2,822	2,741	2,930
Nov	...	3,585	3,255	3,314	...	...	...	...	...	2,822	2,741	2,930
Dic	2,500	3,636	3,258	3,275	...	...	...	...	...	2,822	2,741	2,930
24 *Ene*	...	3,636	3,084	3,191	...	...	...	...	...	1,298	1,334	1,444
Feb	...	4,290	3,068	3,140	...	...	...	...	...	1,298	1,334	1,444
Mar	2,000	4,277	2,991	3,062	...	...	...	...	...	1,298	1,334	1,444
Abr	...	4,277	2,806	2,959	...	...	...	...	...	2,317	2,286	2,530
May	...	4,340	2,790	2,922	...	...	...	...	...	2,317	2,286	2,530
Jun	2,000	4,299	2,807	2,955	...	...	...	...	...	2,317	2,286	2,530
Jul	...	4,299	2,899	2,985	...	...	...	...	...	2,431	2,398	2,676
Ago	...	3,537	2,830	2,933	...	...	...	...	...	2,431	2,398	2,676
Sep	1,750	3,577	2,751	2,859	...	...	...	...	...	2,431	2,398	2,676
Oct	...	3,464	2,674	2,758	...	...	...	...	...	2,025	2,064	2,432

(a) El índice nominal para pagos semestrales se calcula, desde mayo de 2021, a partir del índice mensual de Deuda Pública de dos a seis años (S) calculado por Sociedad de Bolsas,S.A. perteneciente a Bolsas y Mercados Españoles.

19. TIPOS DE INTERES
B) Tipos de interés aplicados por las IFM a residentes en la UEM

19.3 Tipos de interés (TEDR) (a) de nuevas operaciones Préstamos y créditos a hogares e ISFLSH y sociedades no financieras. Entidades de crédito y EFC

Porcentajes

	Hogares e ISFLSH										Sociedades no financieras (b)		
	Vivienda (b)			Consumo (c)				Otros fines (b)					
	Nuevas operaciones	Renegociaciones	Otras operaciones	Tarjetas de crédito	Créditos (b)			Nuevas operaciones	Renegociaciones	Otras operaciones	Nuevas operaciones	Renegociaciones	Otras operaciones
				Nuevas operaciones	Nuevas operaciones	Renegociaciones	Otras operaciones						
	1	2	3	4	5	6	7	8	9	10	11	12	13
13	2,99	...	...	20,68	8,90	...	...	5,58	...	...	3,34	...	...
14	2,56	2,62	2,54	21,17	7,74	3,87	8,07	4,64	5,68	4,58	2,57	1,86	2,61
15	1,98	1,91	1,99	21,13	7,56	4,79	7,61	3,77	3,80	3,77	2,37	3,33	2,28
16	1,91	1,81	1,92	20,84	7,12	6,00	7,13	3,62	3,86	3,61	2,00	2,63	1,96
17	1,83	1,69	1,84	20,80	7,24	5,99	7,26	3,36	4,11	3,32	1,83	2,34	1,82
18	1,99	1,80	2,00	19,98	6,92	5,12	6,95	3,27	3,80	3,24	1,70	2,32	1,67
19	1,69	1,55	1,69	19,67	6,66	8,43	6,64	3,04	3,07	3,04	1,43	1,69	1,42
20	1,51	1,65	1,51	18,06	6,32	7,01	6,30	2,77	2,90	2,76	1,54	1,59	1,54
21	1,38	1,69	1,38	18,42	6,10	7,40	6,08	2,44	3,70	2,42	1,24	2,30	1,17
22	2,96	2,80	2,97	17,99	7,13	8,88	7,12	4,78	4,86	4,78	3,37	3,57	3,36
23 *Sep*	3,92	4,60	3,86	18,24	8,14	8,79	8,14	5,94	6,06	5,93	5,07	4,89	5,08
Oct	3,94	4,73	3,86	18,19	8,23	9,00	8,23	5,93	6,14	5,92	5,21	5,24	5,21
Nov	3,85	4,03	3,83	18,14	7,45	8,83	7,44	5,98	6,55	5,97	5,21	5,00	5,23
Dic	3,80	4,57	3,73	18,22	7,69	8,32	7,69	5,68	6,41	5,65	5,13	5,11	5,13
24 *Ene*	3,76	4,44	3,70	18,44	8,07	8,91	8,06	5,87	5,77	5,87	5,05	4,99	5,05
Feb	3,68	4,41	3,63	18,31	7,81	8,92	7,81	5,75	6,72	5,72	5,03	4,95	5,04
Mar	3,49	3,45	3,49	18,38	7,78	8,11	7,78	5,68	6,46	5,67	5,00	5,03	4,99
Abr	3,51	4,24	3,47	18,46	7,92	9,34	7,91	5,64	6,63	5,62	5,00	4,83	5,01
May	3,48	4,24	3,45	18,53	7,79	8,87	7,78	5,63	6,22	5,61	5,06	4,78	5,07
Jun	3,38	4,14	3,35	18,49	7,66	8,30	7,66	5,40	6,35	5,37	4,86	5,44	4,83
Jul	3,34	3,99	3,32	18,56	7,63	7,96	7,63	5,27	6,12	5,25	4,76	4,92	4,76
Ago	3,38	3,99	3,36	18,55	7,82	8,21	7,82	5,83	6,66	5,81	4,79	4,86	4,79
Sep P	3,27	3,88	3,25	18,54	7,52	8,28	7,51	5,30	6,33	5,28	4,57	4,68	4,57

a. Los tipos TEDR no incluyen los gastos conexos, tales como las primas por seguros de amortización y las comisiones que compensen costes directos relacionados. La finalidad de los tipos TEDR es básicamente proporcionar al Eurosistema información relevante para el análisis de la transmisión de la política monetaria pero no son, a diferencia de los tipos TAE, una referencia adecuada ni comparable del coste total para los clientes de la financiación concedida.

b. Excluye descubiertos, líneas de crédito y tarjetas de crédito de pago aplazado y 'revolving'.

c. Excluye descubiertos y líneas de crédito.

19. TIPOS DE INTERES
B) Tipos de interés aplicados por las IFM a residentes en la UEM

19.4 Tipos de interés (TEDR) (a) de nuevas operaciones. Préstamos y créditos a hogares e ISFLSH. Entidades de crédito y EFC

Porcentajes

	T E D R																
		Crédito a la vivienda					Crédito al consumo					Crédito para otros fines					
								Créditos								Del cual: empresarios individuales	
	Descubiertos y líneas de crédito	Tipo medio ponderado	Hasta 1 año	Más de 1 y hasta 5 años	Más de 5 y hasta 10 años	Más de 10 años	Tarjetas de crédito y Tarjetas 'revolving'(b)	Tipo medio ponderado	Hasta 1 año	Más de 1 y hasta 5 años	Más de 5 años	Tipo medio ponderado	Hasta 1 año	Más de 1 y hasta 5 años	Más de 5 años	Total	Hasta 1 año
	1	2	3	4	5	6	7	8	9	10	11	12	13	14	15	16	17
15	3,93	1,98	1,78	2,08	5,37	2,75	21,13	7,56	4,39	9,14	8,24	3,77	3,40	4,48	5,37	4,54	4,22
16	3,47	1,91	1,59	1,87	3,83	2,20	20,84	7,12	3,27	8,45	8,04	3,62	3,07	4,74	4,39	4,04	3,72
17	3,39	1,83	1,59	1,58	3,71	2,33	20,80	7,24	3,33	8,49	7,89	3,36	2,80	4,21	4,17	3,44	2,85
18	3,12	1,99	1,67	1,72	3,49	2,35	19,98	6,92	2,79	7,98	7,60	3,27	2,48	4,68	4,25	3,31	2,54
19	2,90	1,69	1,56	1,51	3,60	1,75	19,67	6,66	2,92	7,72	7,25	3,04	2,52	4,07	3,45	3,19	2,54
20	2,34	1,51	1,41	1,31	3,19	1,58	18,06	6,32	2,74	7,07	7,24	2,77	2,21	3,52	3,21	2,66	2,10
21	2,07	1,38	1,31	1,31	3,13	1,34	18,42	6,10	2,72	7,03	6,63	2,44	2,01	3,38	2,66	2,33	1,80
22	5,17	2,96	3,21	3,62	4,02	2,57	17,99	7,13	3,40	7,85	8,07	4,78	4,08	6,39	5,09	4,67	3,79
23 *Sep*	6,59	3,92	4,53	4,67	4,06	3,21	18,24	8,14	4,50	8,43	8,65	5,94	5,10	6,96	6,56	6,05	5,15
Oct	6,61	3,94	4,61	4,70	4,13	3,23	18,19	8,23	4,68	8,49	8,68	5,93	5,18	6,85	6,45	6,00	5,20
Nov	6,54	3,85	4,54	4,49	3,92	3,23	18,14	7,45	3,27	8,29	8,42	5,98	5,32	6,79	6,42	5,89	5,02
Dic	6,66	3,80	4,47	4,45	3,69	3,22	18,22	7,69	3,71	8,54	8,62	5,68	5,26	6,42	5,85	5,78	4,98
24 *Ene*	6,63	3,76	4,49	4,30	3,90	3,20	18,44	8,07	4,75	8,47	8,56	5,87	5,49	6,46	6,01	5,68	4,94
Feb	6,57	3,68	4,39	4,13	3,98	3,12	18,31	7,81	4,25	8,33	8,44	5,75	5,19	6,30	6,11	5,63	4,74
Mar	6,60	3,49	4,43	4,06	3,74	2,95	18,38	7,78	4,89	7,98	8,23	5,68	5,23	6,29	6,05	5,68	4,94
Abr	6,48	3,51	4,41	4,07	3,82	2,99	18,46	7,92	4,91	8,11	8,36	5,64	5,17	6,11	6,05	5,56	4,96
May	6,53	3,48	4,41	4,11	3,98	2,94	18,53	7,79	4,81	7,99	8,18	5,63	5,14	6,27	5,90	5,59	4,82
Jun	6,87	3,38	4,35	4,04	3,93	2,87	18,49	7,66	4,69	7,84	8,27	5,40	5,01	6,25	5,59	5,50	4,67
Jul	6,88	3,34	4,30	4,04	3,93	2,87	18,56	7,63	4,54	7,82	8,21	5,27	4,89	6,07	5,36	5,35	4,67
Ago	6,80	3,38	4,26	4,12	4,22	2,88	18,55	7,82	4,82	7,92	8,46	5,83	5,27	6,80	6,06	5,73	4,59
Sep P	6,69	3,27	3,92	3,88	4,03	2,87	18,54	7,52	4,52	7,61	8,14	5,30	4,56	6,42	5,86	5,54	4,48

Nota: Los plazos van referidos al período inicial de fijación del tipo. Por ejemplo, un préstamo a 15 años a tipo variable revisable anualmente se clasifica en el plazo 'hasta un año'.
a. Los tipos TEDR no incluyen los gastos conexos, tales como las primas por seguros de amortización y las comisiones que compensen costes directos relacionados. La finalidad de los tipos TEDR es básicamente proporcionar al Eurosistema información relevante para el análisis de la transmisión de la política monetaria pero no son, a diferencia de los tipos TAE, una referencia adecuada ni comparable del coste total para los clientes de la financiación concedida.
b. Tarjetas para las que los titulares han solicitado el pago aplazado y tarjetas 'revolving'. Si bien no se dispone de su finalidad, se estima que ésta es fundamentalmente de consumo. De hecho, hasta junio de 2010 se incluía en el crédito al consumo hasta 1 año.

19. TIPOS DE INTERES
B) Tipos de interés aplicados por las IFM a residentes en la UEM

19.5 Tipos de interés (TEDR) (a) de nuevas operaciones. Préstamos y créditos a las sociedades no financieras. Entidades de crédito y EFC

Porcentajes

	T E D R													
			Otros créditos hasta 250 mil euros				Otros créditos entre 250 mil y 1 millón de euros				Otros créditos de más de 1 millón de euros			
	Descubiertos y líneas de crédito (b)	Tarjetas de crédito de pago aplazado (c)	Tipo medio ponderado	Hasta 1 año	Más de 1 y hasta 5 años	Más de 5 años	Tipo medio ponderado	Hasta 1 año	Más de 1 y hasta 5 años	Más de 5 años	Tipo medio ponderado	Hasta 1 año	Más de 1 y hasta 5 años	Más de 5 años
	1	2	3	4	5	6	7	8	9	10	11	12	13	14
14	3,14	16,36	4,18	4,18	4,12	4,32	2,79	2,78	2,78	3,12	1,99	1,99	1,54	2,35
15	2,34	17,11	3,26	3,26	3,29	3,19	2,05	2,04	2,04	2,22	1,96	1,97	1,79	1,95
16	1,66	18,42	2,64	2,61	2,97	2,75	1,79	1,77	1,88	1,86	1,60	1,56	1,61	1,85
17	1,55	18,66	2,33	2,29	2,87	2,69	1,68	1,63	1,72	2,00	1,51	1,56	1,30	1,36
18	1,74	18,10	2,05	2,00	2,79	2,10	1,50	1,46	1,51	1,81	1,53	1,69	0,91	1,64
19	1,56	16,01	1,87	1,81	2,93	2,62	1,40	1,36	1,55	1,61	1,23	1,15	1,86	1,31
20	1,44	16,40	1,87	1,79	2,35	2,68	1,51	1,42	1,69	1,91	1,37	1,39	1,11	1,50
21	1,55	16,62	1,69	1,64	2,60	2,23	1,29	1,28	1,37	1,36	1,04	1,04	1,09	0,99
22	2,68	17,78	3,53	3,47	5,66	4,61	3,36	3,33	3,89	3,60	3,26	3,23	3,32	3,80
23 *Sep*	4,54	18,49	5,40	5,37	6,54	5,70	5,11	5,14	4,87	4,55	4,70	4,88	2,87	4,03
Oct	4,69	18,54	5,31	5,28	6,34	5,85	5,04	5,07	4,66	4,70	5,14	5,13	4,99	5,82
Nov	4,73	18,56	5,45	5,42	6,21	5,84	5,16	5,20	4,70	4,64	4,96	5,01	4,43	4,42
Dic	4,79	18,54	5,33	5,30	6,45	5,87	5,08	5,12	4,67	4,53	4,98	5,03	4,41	4,73
24 *Ene*	4,77	18,81	5,15	5,13	5,83	5,51	4,91	4,95	4,34	4,14	4,94	5,06	4,18	3,73
Feb	4,75	18,71	5,34	5,33	5,69	5,30	4,96	5,04	4,54	4,08	4,69	4,80	3,94	3,73
Mar	4,79	18,58	5,32	5,32	5,30	5,18	4,95	5,05	4,12	4,04	4,73	4,98	3,61	3,89
Abr	4,78	18,43	5,12	5,11	5,47	5,08	4,79	4,89	4,07	3,89	4,93	5,16	3,90	3,53
May	4,83	18,48	5,19	5,19	5,37	4,85	4,86	5,00	3,93	3,82	4,97	5,02	4,94	4,15
Jun	4,85	18,65	5,12	5,11	5,64	4,87	4,73	4,83	3,90	3,88	4,69	4,93	3,20	3,72
Jul	4,76	18,62	4,86	4,85	5,33	4,93	4,56	4,67	3,76	3,82	4,71	4,95	3,82	3,80
Ago	4,76	18,65	4,86	4,84	5,70	5,07	4,60	4,66	3,77	3,76	4,76	4,81	4,26	4,42
Sep P	4,60	18,09	4,71	4,70	5,31	4,84	4,42	4,50	3,44	3,74	4,46	4,57	4,11	3,24

Nota: Los plazos van referidos al período inicial de fijación del tipo. Por ejemplo, un préstamo a 15 años a tipo variable revisable anualmente se clasifica en el plazo 'hasta un año'.
a. Los tipos TEDR no incluyen los gastos conexos, tales como las primas por seguros de amortización y las comisiones que compensen costes directos relacionados. La finalidad de los tipos TEDR es básicamente proporcionar al Eurosistema información relevante para el análisis de la transmisión de la política monetaria pero no son, a diferencia de los tipos TAE, una referencia adecuada ni comparable del coste total para los clientes de la financiación concedida.
b. Hasta mayo de 2010, inclusive, esta columna incluye sólo descubiertos en cuenta (véase nota de novedades del Boletín Estadístico de julio-agosto de 2010).
c. Tarjetas para las que los titulares han solicitado el pago aplazado, con un tipo de interes normalmente superior al 0%.

19. TIPOS DE INTERES
B) Tipos de interés aplicados por las IFM a residentes en la UEM

19.6 Tipos de interés TAE de nuevas operaciones. Préstamos y créditos a hogares e ISFLSH y Sociedades no financieras. Entidades de crédito y EFC (a)(b)

Porcentajes

	TAE					
	Hogares e ISFLSH			Sociedades no financieras		
	Vivienda	Consumo (c)	Otros Fines	Otros créditos hasta 250 mil euros	Otros créditos entre 250 mil y 1 millón de euros	Otros créditos de más de 1 millón de euros
	1	2	3	4	5	6
14	2,64	9,10	4,93	4,52	2,91	2,10
15	2,31	8,45	4,19	3,59	2,20	2,07
16	2,18	8,05	4,27	3,28	1,91	1,63
17	2,05	8,27	4,01	2,93	1,80	1,56
18	2,24	8,31	3,72	2,67	1,70	1,59
19	1,93	7,91	3,47	2,58	1,55	1,26
20	1,67	7,57	3,12	2,55	1,66	1,43
21	1,50	7,30	2,80	2,30	1,41	1,12
22	3,12	8,44	5,37	4,41	3,60	3,52
23 *Sep*	4,11	9,15	6,54	6,20	5,38	4,84
Oct	4,10	9,16	6,86	6,58	5,38	5,25
Nov	4,02	8,46	6,57	6,13	5,40	5,25
Dic	4,00	8,84	6,19	5,99	5,33	5,24
24 *Ene*	3,90	9,05	6,71	6,38	5,29	5,07
Feb	3,82	8,72	6,34	6,05	5,21	4,79
Mar	3,61	8,61	6,18	5,95	5,14	4,98
Abr	3,60	8,78	6,46	6,31	5,12	5,11
May	3,59	8,63	6,20	5,82	5,08	5,14
Jun	3,51	8,55	5,93	5,77	4,97	4,76
Jul	3,45	8,54	5,96	6,03	4,90	4,83
Ago	3,53	8,84	6,51	5,53	4,85	4,85
Sep P	3,38	8,39	5,86	5,39	4,67	4,53

Nota: Los plazos van referidos al período inicial de fijación del tipo. Por ejemplo, un préstamo a 15 años a tipo variable revisable anualmente, se clasifica en el plazo 'hasta un año'.

a. TAE:Tasa anual equivalente.

b. Excluye descubiertos, líneas de crédito y tarjetas de crédito con pago aplazado y 'revolving'.

c. Hasta mayo de 2010, inclusive, esta columna incluye el crédito concedido a través de tarjetas de crédito (véase nota de novedades del Boletín Estadístico de julio-agosto de 2010).Los tipos de interés efectivo de tarjetas de crédito se publican en los cuadros 19.3 columna 4 y 19.4 columna 7.

19. TIPOS DE INTERES
B) Tipos de interés aplicados por las IFM a residentes en la UEM

19.7 Tipos de interés (TEDR) (a) de nuevas operaciones. Depósitos de hogares e ISFLSH y sociedades no financieras. Entidades de crédito y EFC

Porcentajes

	Hogares e ISFLSH						Sociedades no financieras						Hogares e ISFLSH y sociedades no financieras. Cesiones temporales
	A la vista (b)	A plazo				Cesiones temporales	A la vista (b)	A plazo				Cesiones temporales	
		Tipo medio ponderado	Hasta 1 año	Más de 1 y hasta 2 años	Más de 2 años			Tipo medio ponderado	Hasta 1 año	Más de 1 y hasta 2 años	Más de 2 años		
	1	2	3	4	5	6	7	8	9	10	11	12	13
13	0,22	1,50	1,23	1,62	1,85	0,49	0,35	1,30	1,27	1,66	1,37	0,75	0,73
14	0,17	0,66	0,59	0,75	0,83	0,42	0,31	0,51	0,50	0,58	0,50	0,46	0,46
15	0,12	0,39	0,35	0,48	0,24	0,42	0,24	0,31	0,29	0,38	0,66	0,12	0,15
16	0,06	0,11	0,10	0,13	0,07	0,15	0,15	0,13	0,11	0,14	0,48	0,05	0,06
17	0,04	0,08	0,07	0,10	0,08	0,02	0,10	0,16	0,17	0,05	0,33	-0,01	-0,02
18	0,03	0,05	0,05	0,06	0,17	-0,15	0,08	0,37	0,39	0,03	0,74	-0,24	-0,24
19	0,03	0,04	0,02	0,07	0,18	0,11	0,07	0,38	0,36	0,47	0,92	-0,11	-0,11
20	0,01	0,02	0,01	0,06	0,15	...	0,01	0,01	0,01	0,02	0,13	...	-0,46
21	0,02	0,06	0,01	0,27	0,03	...	0,03	0,45	0,45	0,25	0,55	...	-0,48
22	0,04	0,72	0,51	1,07	1,05	...	0,11	1,60	1,60	1,71	0,79	1,49	1,49
23 *Ago*	0,13	2,32	2,36	2,23	1,37	...	0,47	3,11	3,15	2,86	1,70	...	2,23
Sep	0,13	2,34	2,35	2,36	1,46	...	0,54	3,28	3,31	2,98	0,50	2,41	2,50
Oct	0,14	2,44	2,46	2,32	2,46	...	0,63	3,46	3,49	2,31	1,12	2,03	2,05
Nov	0,15	2,57	2,62	2,42	1,47	...	0,64	3,53	3,57	2,90	0,38	2,41	2,48
Dic	0,15	2,58	2,60	2,58	1,25	...	0,69	3,52	3,56	2,37	0,36	1,79	1,88
24 *Ene*	0,17	2,42	2,37	2,89	1,06	...	0,67	3,58	3,67	0,98	0,09	2,22	2,25
Feb	0,17	2,38	2,37	2,58	1,46	3,65	0,72	3,16	3,21	2,17	0,39	2,33	2,37
Mar	0,19	2,49	2,43	2,97	1,71	...	0,72	3,40	3,43	3,06	0,68	3,03	3,08
Abr	0,18	2,53	2,48	2,98	1,05	...	0,74	3,19	3,25	2,27	1,09	3,09	3,12
May	0,18	2,59	2,57	2,90	1,45	...	0,74	3,38	3,41	2,95	1,77	2,91	2,93
Jun	0,18	2,65	2,63	2,95	1,10	...	0,74	3,24	3,27	2,86	1,95	3,38	3,38
Jul	0,19	2,65	2,61	3,03	1,10	...	0,71	3,17	3,21	2,62	1,27	3,13	3,14
Ago	0,19	2,61	2,51	3,26	1,24	3,38	0,73	2,89	2,92	1,45	0,36	3,83	3,83
Sep P	0,19	2,45	2,36	3,17	0,97	...	0,73	3,00	3,03	1,16	0,50	3,49	3,48

a.Los tipos TEDR no incluyen los gastos conexos, tales como las primas por seguros de amortización y las comisiones que compensen costes directos relacionados. La finalidad de los tipos TEDR es básicamente proporcionar al Eurosistema información relevante para el análisis de la transmisión de la política monetaria pero no son, a diferencia de los tipos TAE, una referencia adecuada ni comparable del coste total para los clientes de la financiación concedida.

b. Para estas categorías de depósitos las nuevas operaciones equivalen al total del saldo vivo, por lo tanto estos tipos de interés coinciden con los que figuran en el cuadro 19.10.

19. TIPOS DE INTERÉS
B) Tipos de interés aplicados por las IFM a residentes en la UEM

19.8 Tipos de interés (TEDR) (a) de los saldos vivos. Préstamos y créditos a hogares e ISFLSH. Entidades de crédito y EFC

Porcentajes

		Crédito a la vivienda				Crédito al consumo y otros fines				Pro-memoria					
										Vencimiento original de más de 1 año			Vencimiento original de más de 2 años		
											Del cual: vcto. residual			Del cual: vcto. residual	
	Tipo medio ponderado	Tipo medio ponderado	Hasta 1 año	Más de 1 año y hasta 5 años	Más de 5 años	Tipo medio ponderado	Hasta 1 año	Más de año 1 y hasta 5 años	Más de 5 años	Total	Hasta 1 año	Más de 1 año y revisión de tipos hasta 12m	Total	Hasta 2 años	Más de 2 años y revisión de tipos hasta 24m
	1	2	3	4	5	6	7	8	9	10	11	12	13	14	15
13	2,92	2,11	3,97	5,85	2,10	5,80	9,38	8,87	4,29	...	...	...	...	...	...
14	2,81	1,89	4,93	6,15	1,87	6,10	9,69	9,21	4,51	2,78	5,29	2,81	2,42	5,71	2,53
15	2,55	1,53	4,22	5,96	1,51	5,98	9,36	8,86	4,28	2,20	4,72	1,99	2,12	5,53	1,91
16	2,46	1,29	2,60	5,27	1,29	6,17	9,07	9,26	4,39	2,12	4,48	1,66	2,00	5,06	1,67
17	2,48	1,21	2,24	4,70	1,20	6,24	8,64	9,23	4,53	2,10	4,44	1,57	2,00	5,00	1,46
18	2,54	1,22	2,00	4,13	1,21	6,26	8,51	8,78	4,65	2,15	4,57	1,52	2,09	5,00	1,44
19	2,58	1,22	1,88	4,19	1,21	6,38	8,16	8,50	4,90	2,16	4,52	1,49	2,14	4,92	1,42
20	2,45	1,17	1,70	4,35	1,17	5,99	7,41	7,56	4,87	2,02	4,05	1,48	2,06	4,61	1,37
21	2,33	1,10	1,28	4,60	1,09	5,86	8,11	7,21	4,62	1,88	4,47	1,19	1,93	5,77	1,08
22	3,22	2,13	2,67	5,08	2,13	6,30	8,73	7,05	5,25	2,74	5,29	2,38	2,83	6,53	2,30
23 *Ago*	4,36	3,44	3,97	5,89	3,43	6,94	9,20	7,57	5,97	3,96	5,89	4,07	4,02	6,77	4,01
Sep	4,43	3,50	4,05	5,96	3,49	7,05	9,54	7,65	6,02	4,02	5,98	4,16	4,08	6,88	4,10
Oct	4,53	3,62	4,10	6,04	3,61	7,10	9,44	7,67	6,12	4,12	6,07	4,28	4,19	6,85	4,22
Nov	4,61	3,68	4,09	6,10	3,68	7,05	8,48	7,73	6,19	4,19	6,09	4,38	4,26	6,85	4,32
Dic	4,64	3,71	4,43	6,12	3,71	7,22	9,52	7,77	6,23	4,22	6,10	4,44	4,29	6,87	4,38
24 *Ene*	4,64	3,71	4,34	6,15	3,71	7,22	9,46	7,79	6,26	4,22	6,11	4,45	4,29	6,96	4,40
Feb	4,64	3,71	4,05	6,19	3,70	7,25	9,53	7,82	6,29	4,23	6,14	4,55	4,29	6,94	4,49
Mar	4,64	3,70	4,03	6,21	3,69	7,25	9,44	7,85	6,31	4,23	6,13	4,54	4,29	6,91	4,48
Abr	4,64	3,69	4,08	6,23	3,68	7,26	9,39	7,88	6,33	4,23	6,05	4,53	4,29	6,90	4,47
May	4,63	3,67	4,00	6,26	3,67	7,28	9,40	7,91	6,35	4,22	6,03	4,50	4,28	6,93	4,44
Jun	4,61	3,64	4,01	6,28	3,64	7,14	8,29	7,91	6,35	4,21	5,94	4,47	4,26	6,90	4,41
Jul	4,59	3,62	4,02	6,25	3,62	7,26	9,33	7,85	6,34	4,18	5,92	4,43	4,24	6,87	4,37
Ago	4,58	3,60	4,04	6,23	3,59	7,27	9,35	7,88	6,34	4,16	5,88	4,40	4,22	6,87	4,34
Sep P	4,53	3,55	3,97	6,22	3,54	7,24	9,37	7,79	6,32	4,11	5,58	4,32	4,16	6,83	4,27

Nota: Salvo referencia contraria, los plazos van referidos al período original de vencimiento del préstamo. Por ejemplo, un préstamo a 15 años a tipo variable revisable anualmente, se clasifica en el plazo 'a más de 5 años'.

a. Los tipos TEDR no incluyen los gastos conexos, tales como las primas por seguros de amortización y las comisiones que compensen costes directos relacionados. La finalidad de los tipos TEDR es básicamente proporcionar al Eurosistema información relevante para el análisis de la transmisión de la política monetaria pero no son, a diferencia de los tipos TAE, una referencia adecuada ni comparable del coste total para los clientes de la financiación concedida.

19. TIPOS DE INTERÉS
B) Tipos de interés aplicados por las IFM a residentes en la UEM

19.9 Tipos de interés (TEDR) (a) de los saldos vivos. Préstamos y créditos a sociedades no financieras. Entidades de crédito y EFC

Porcentajes

	Préstamos y créditos				Pro-memoria					
					Vencimiento original a más de 1 año			Vencimiento original a más de 2 años		
						Del cual: vcto. residual			Del cual: vcto. residual	
	Tipo medio ponderado	Hasta 1 año	Más de 1 año y hasta 5 años	Más de 5 años	Total	Hasta 1 año	Más de 1 año y revisión de tipos hasta 12m	Total	Hasta 2 años	Más de 2 años y revisión de tipos hasta 24m
	1	2	3	4	5	6	7	8	9	10
13	3,44	3,76	3,72	3,21	...	...	...	...	...	...
14	2,84	3,14	2,78	2,77	2,71	2,86	2,90	2,96	3,04	3,01
15	2,38	2,31	2,33	2,42	2,40	2,11	2,38	2,42	2,43	2,39
16	2,04	1,98	1,95	2,10	2,04	1,75	1,97	2,06	1,77	2,04
17	1,89	1,94	1,64	2,00	1,86	1,42	1,91	1,95	1,77	1,87
18	1,86	1,88	1,72	1,92	1,85	1,93	1,84	1,89	1,87	1,85
19	1,77	1,76	1,65	1,82	1,76	1,79	1,77	1,81	1,92	1,78
20	1,70	1,54	1,72	1,74	1,73	1,33	1,72	1,76	1,46	1,73
21	1,65	1,56	1,56	1,72	1,66	1,27	1,65	1,71	1,51	1,67
22	2,71	2,93	2,52	2,74	2,65	2,44	3,12	2,69	2,58	3,13
23 *Ago*	4,06	4,74	3,85	3,94	3,93	3,94	4,87	3,90	3,71	4,92
Sep	4,16	4,81	3,98	4,03	4,04	4,01	5,01	3,99	3,78	5,03
Oct	4,25	4,96	4,06	4,10	4,12	4,06	5,11	4,07	3,87	5,14
Nov	4,28	4,93	4,13	4,13	4,17	4,15	5,17	4,11	3,90	5,19
Dic	4,35	4,87	4,30	4,18	4,26	4,21	5,26	4,19	3,93	5,27
24 *Ene*	4,38	4,97	4,35	4,20	4,28	4,21	5,27	4,21	3,94	5,29
Feb	4,39	4,90	4,36	4,24	4,31	4,23	5,27	4,24	3,96	5,28
Mar	4,41	4,90	4,40	4,24	4,33	4,32	5,26	4,26	3,98	5,29
Abr	4,43	4,89	4,46	4,25	4,35	4,15	5,26	4,28	3,97	5,27
May	4,47	5,04	4,50	4,26	4,37	4,21	5,24	4,31	3,98	5,25
Jun	4,43	4,92	4,48	4,22	4,32	4,25	5,18	4,28	3,97	5,18
Jul	4,43	4,97	4,51	4,20	4,34	4,22	5,14	4,27	3,96	5,13
Ago	4,41	4,88	4,52	4,18	4,29	4,21	5,11	4,26	3,95	5,11
Sep P	4,33	4,72	4,46	4,12	4,23	4,13	4,99	4,20	3,92	4,99

Nota: Salvo referencia contraria, los plazos van referidos al período original de vencimiento del préstamo. Por ejemplo, un préstamo a 15 años a tipo variable revisable anualmente, se clasifica en el plazo 'a más de 5 años'.

a. Los tipos TEDR no incluyen los gastos conexos, tales como las primas por seguros de amortización y las comisiones que compensen costes directos relacionados. La finalidad de los tipos TEDR es básicamente proporcionar al Eurosistema información relevante para el análisis de la transmisión de la política monetaria pero no son, a diferencia de los tipos TAE, una referencia adecuada ni comparable del coste total para los clientes de la financiación concedida.

19. TIPOS DE INTERÉS
B) Tipos de interés aplicados por las IFM a residentes en la UEM

19.10 Tipos de interés (TEDR) (a) de los saldos vivos. Depósitos de hogares e ISFLSH y sociedades no financieras. Entidades de crédito y EFC

Porcentajes

	Hogares e ISFLSH					Sociedades no financieras					Hogares e ISFLSH y sociedades no financieras. Cesiones temporales
	A la vista (b)	A plazo			Cesiones temporales	A la vista (b)	A plazo			Cesiones temporales	
		Tipo medio ponderado	Hasta 2 años	Más de 2 años			Tipo medio ponderado	Hasta 2 años	Más de 2 años		
	1	2	3	4	5	6	7	8	9	10	11
13	0,22	2,08	1,89	2,49	1,80	0,35	1,93	1,82	2,38	1,12	1,16
14	0,17	1,39	1,11	2,04	0,58	0,31	1,39	1,24	1,93	0,44	0,45
15	0,12	0,75	0,50	1,63	0,45	0,24	0,91	0,74	1,68	0,24	0,34
16	0,06	0,30	0,24	0,75	0,16	0,15	0,65	0,52	1,34	0,06	0,10
17	0,04	0,16	0,11	0,59	0,40	0,10	0,77	0,59	1,50	-0,01	0,00
18	0,03	0,12	0,07	0,53	0,13	0,08	0,63	0,44	1,53	-0,37	-0,36
19	0,03	0,12	0,05	0,65	0,26	0,07	0,99	0,67	2,20	-0,12	-0,09
20	0,01	0,06	0,03	0,33	...	0,01	0,59	0,43	1,55	-0,50	-0,38
21	0,02	0,04	0,02	0,22	...	0,03	0,65	0,47	1,43	...	-0,70
22	0,04	0,18	0,15	0,42	...	0,11	1,26	1,27	1,16	1,51	1,50
23 *Ago*	0,13	1,37	1,42	0,69	3,21	0,47	2,67	2,75	1,76	2,50	2,57
Sep	0,13	1,50	1,55	0,74	3,36	0,54	2,72	2,79	1,79	2,59	2,66
Oct	0,14	1,67	1,72	0,87	3,48	0,63	2,98	3,06	1,85	2,16	2,22
Nov	0,15	1,80	1,86	0,92	3,56	0,64	3,03	3,11	1,84	2,04	2,10
Dic	0,15	1,90	1,95	0,92	3,55	0,69	3,04	3,12	1,82	2,57	2,63
24 *Ene*	0,17	1,97	2,02	0,95	3,48	0,67	3,03	3,12	1,76	2,38	2,43
Feb	0,17	2,01	2,06	0,98	3,64	0,72	3,03	3,12	1,72	2,48	2,53
Mar	0,19	2,04	2,09	1,02	3,65	0,72	3,11	3,20	1,77	3,05	3,10
Abr	0,18	2,07	2,12	1,02	3,66	0,74	3,06	3,16	1,71	3,10	3,15
May	0,18	2,10	2,15	1,01	3,66	0,74	3,11	3,20	1,82	3,24	3,27
Jun	0,18	2,13	2,18	1,02	3,42	0,74	3,04	3,12	1,92	2,84	2,87
Jul	0,19	2,16	2,20	1,03	3,42	0,71	3,08	3,16	1,93	2,92	2,95
Ago	0,19	2,16	2,21	1,03	3,42	0,73	3,04	3,12	1,91	3,61	3,60
Sep P	0,19	2,16	2,20	1,01	3,19	0,73	2,99	3,07	1,88	3,11	3,11

a. Los tipos TEDR no incluyen los gastos conexos, tales como las primas por seguros de amortización y las comisiones que compensen costes directos relacionados. La finalidad de los tipos TEDR es básicamente proporcionar al Eurosistema información relevante para el análisis de la transmisión de la política monetaria pero no son, a diferencia de los tipos TAE, una referencia adecuada ni comparable del coste total para los clientes de la financiación concedida.
b. Para estas categorías de depósitos las nuevas operaciones equivalen al total del saldo vivo, por lo tanto estos tipos de interés coinciden con los que figuran en el cuadro 19.7.

19. TIPOS DE INTERES
B) Tipos de interés aplicados por las IFM a residentes en la UEM

19.11 Importes de las nuevas operaciones. Préstamos y créditos a hogares e ISFLSH y sociedades no financieras. Entidades de crédito y EFC

Millones de euros

	Hogares e ISFLSH										Sociedades no financieras (a)		
	Vivienda (a)			Consumo (b)				Otros fines (a)					
	Nuevas operaciones (c)	Renegociaciones	Otras operaciones	Tarjetas de crédito y Tarjetas 'revolving' Nuevas operaciones (d)	Créditos (a)			Nuevas operaciones (c)	Renegociaciones	Otras operaciones	Nuevas operaciones (e)	Renegociaciones	Otras operaciones
					Nuevas operaciones (c)	Renegociaciones	Otras operaciones						
	1	2	3=1-2	4	5	6	7=5-6	8	9	10=8-9	11	12	13=11-12
13	21 853	...	...	8 488	13 891	...	...	15 503	...	...	392 645	...	...
14	27 007	...	...	8 850	16 330	...	...	17 269	...	...	356 637	...	...
15	35 721	9 241	26 480	9 049	19 747	575	19 173	20 240	1 298	18 942	392 631	30 897	361 734
16	37 494	6 396	31 098	11 040	25 356	649	24 706	17 721	1 367	16 354	322 578	28 920	293 659
17	38 863	2 357	36 506	13 290	29 389	268	29 121	19 367	802	18 565	338 995	16 903	322 092
18	43 057	1 744	41 313	13 032	34 387	361	34 026	18 757	726	18 031	347 156	16 066	331 090
19	43 589	1 318	42 272	13 620	36 237	435	35 802	17 804	737	17 067	348 383	21 786	326 597
20	43 971	2 605	41 366	10 691	26 600	636	25 964	18 748	1 255	17 493	357 257	21 130	336 126
21	59 425	1 744	57 682	10 061	28 419	404	28 015	16 741	1 123	15 618	299 368	31 499	267 869
22	65 220	1 910	63 309	11 465	29 924	87	29 837	16 490	399	16 091	358 867	21 065	337 802
23	56 242	4 730	51 513	11 996	32 305	130	32 174	16 419	542	15 877	346 019	19 055	326 964
23 *Dic*	5 128	401	4 727	11 996	2 504	9	2 495	1 451	44	1 407	38 652	1 627	37 024
24 *Ene*	4 600	404	4 196	10 931	2 832	10	2 822	1 386	60	1 327	27 998	1 209	26 789
Feb	4 562	328	4 234	10 765	3 113	12	3 101	1 408	33	1 375	27 547	1 127	26 420
Mar	5 196	507	4 690	10 667	2 931	12	2 919	1 561	34	1 526	34 317	1 423	32 894
Abr	5 778	311	5 466	10 704	3 117	11	3 107	1 555	31	1 524	34 611	1 804	32 807
May	5 482	236	5 247	10 675	3 362	10	3 351	1 532	38	1 494	32 526	1 495	31 031
Jun	5 713	180	5 533	10 602	3 145	11	3 134	1 766	39	1 727	37 909	1 771	36 138
Jul	6 660	190	6 470	10 672	3 438	13	3 425	1 942	49	1 894	39 376	1 288	38 089
Ago	3 667	126	3 541	10 643	2 650	8	2 642	986	28	958	22 748	942	21 805
Sep P	4 885	133	4 752	10 641	3 324	11	3 313	1 407	33	1 374	29 850	1 245	28 604

a.Excluye descubiertos, líneas de crédito y tarjetas de crédito de pago aplazado y 'revolving'.
b. Excluye descubiertos y líneas de crédito.
c. Estos importes se detallan en las columnas 3 a 17 del cuadro 19.12.
d. Dada la naturaleza de este instrumento, la Circular 1/2010 considera 'operación nueva' el saldo vivo a fin de cada mes, y no el importe concedido en el mes. Por este motivo, en esta columna el importe anual coincide con el del último mes del año. En las tarjetas de crédito, si bien no se dispone de su finalidad, se estima que ésta es fundamentalmente de consumo. De hecho, hasta junio de 2010 se incluía en el crédito al consumo hasta 1 año.
e. Estos importes se detallan en las columnas 3 a 14 del cuadro 19.13.

19. TIPOS DE INTERÉS
B) Tipos de interés aplicados por las IFM a residentes en la UEM

19.12 Importe de las nuevas operaciones. Préstamos y créditos a hogares e ISFLSH. Entidades de crédito y EFC

Millones de euros

		Descubiertos y líneas de crédito (a) (b)	Crédito a la vivienda					Crédito al consumo					Crédito para otros fines					
			Total	Hasta 1 año	Más de 1 y hasta 5 años	Más de 5 y hasta 10 años	Más de 10 años	Tarjetas de crédito y Tarjetas 'revolving'(b)	Créditos- Total (c)	Hasta 1 año (c)	Más de 1 y hasta 5 años	Más de 5 años	Total	Hasta 1 año	Más de 1 y hasta 5 años	Más de 5 años	Del cual: empresarios individuales Total	Del cual: empresarios individuales Hasta 1 año
		1	2	3	4	5	6	7	8	9	10	11	12	13	14	15	16	17
13		7 745	21 853	14 800	6 312	492	249	8 488	13 891	3 931	5 698	4 262	15 503	10 759	3 318	1 427	6 273	4 424
14		6 872	26 818	17 305	8 812	476	225	8 850	16 442	4 343	7 016	5 083	17 269	12 456	3 222	1 590	6 676	4 534
15		7 426	35 721	22 457	10 238	997	2 028	9 049	19 747	4 822	8 971	5 954	20 240	14 434	3 984	1 822	8 525	5 403
16		7 099	37 494	17 373	8 958	1 345	9 818	11 040	25 356	4 667	11 946	8 743	17 721	11 291	3 826	2 605	9 109	5 657
17		7 452	38 863	16 495	10 392	1 637	10 340	13 290	29 389	4 513	13 892	10 984	19 367	11 901	4 036	3 431	10 136	5 999
18		6 697	43 057	15 617	12 137	1 922	13 381	13 032	34 387	4 663	15 773	13 952	18 757	11 226	3 925	3 605	11 165	6 750
19		6 643	43 589	15 493	11 323	1 793	14 980	13 620	36 237	4 821	15 919	15 496	17 804	10 025	4 025	3 755	10 588	6 149
20		6 455	43 971	14 968	8 207	1 339	19 456	10 691	26 600	3 839	11 251	11 511	18 748	9 513	5 786	3 449	12 523	6 339
21		7 505	59 425	14 919	9 482	1 884	33 141	10 061	28 419	3 637	10 669	14 112	16 741	7 712	3 745	5 283	10 195	4 588
22		8 561	65 220	15 419	7 185	2 820	39 796	11 465	29 924	3 814	10 843	15 267	16 490	7 841	2 848	5 801	9 253	4 437
23		7 157	56 242	10 275	12 535	6 908	26 524	11 996	32 305	4 153	12 652	15 499	16 419	8 095	3 266	5 057	8 751	4 040
23	*Nov*	7 498	5 010	747	1 235	838	2 189	12 013	3 306	595	1 222	1 489	1 452	684	315	453	793	342
	Dic	7 157	5 128	802	1 282	815	2 229	11 996	2 504	455	1 018	1 031	1 451	738	321	392	677	311
24	*Ene*	7 214	4 600	625	1 126	781	2 068	10 931	2 832	341	1 092	1 398	1 386	628	294	465	796	371
	Feb	7 163	4 562	645	1 117	720	2 080	10 765	3 113	437	1 148	1 528	1 408	622	318	468	807	366
	Mar	7 013	5 196	652	1 130	728	2 686	10 667	2 931	305	1 187	1 439	1 561	791	318	451	731	296
	Abr	7 295	5 778	714	1 244	752	3 068	10 704	3 117	310	1 233	1 574	1 555	742	349	464	878	374
	May	7 078	5 482	643	1 141	666	3 034	10 675	3 362	321	1 299	1 742	1 532	711	320	500	839	335
	Jun	6 671	5 713	603	1 111	666	3 333	10 602	3 145	384	1 272	1 489	1 766	962	329	476	815	350
	Jul	6 756	6 660	614	1 211	785	4 049	10 672	3 438	399	1 363	1 676	1 942	978	394	570	966	412
	Ago	6 684	3 667	349	621	441	2 256	10 643	2 650	303	1 078	1 269	986	477	204	305	518	221
	Sep P	6 781	4 885	407	820	587	3 071	10 641	3 324	377	1 332	1 615	1 407	722	283	402	653	255

Nota: Los plazos van referidos al período inicial de fijación del tipo. Por ejemplo, un préstamo a 15 años a tipo variable revisable anualmente, se clasifica en el plazo 'hasta un año'.

a. Hasta mayo de 2010, inclusive, esta columna incluye sólo descubiertos en cuenta (véase nota de novedades del Boletín Estadístico de julio-agosto de 2010).

b. Dada la naturaleza de estos instrumentos, la Circular 1/2010 considera 'operación nueva' el saldo vivo a fin de cada mes, y no el importe concedido en el mes. Por este motivo, en estas dos columnas el importe anual coincide con el del último mes del año. En cuanto a las tarjetas de crédito, si bien no se dispone de su finalidad, se estima que ésta es fundamentalmente de consumo. De hecho, hasta junio de 2010 se incluía en el crédito al consumo hasta 1 año.

c. Hasta mayo de 2010, inclusive, esta columna incluye el crédito concedido a través de tarjetas de crédito (véase nota de novedades del Boletín Estadístico de julio-agosto de 2010).

19. TIPOS DE INTERES
B) Tipos de interés aplicados por las IFM a residentes en la UEM

19.13 Importe de las nuevas operaciones. Préstamos y créditos a las sociedades no financieras. Entidades de crédito y EFC

Millones de euros

		Descubiertos y líneas de crédito (a)(b)	Tarjetas de credito de pago aplazado (b)	Otros créditos hasta 250 mil euros				Otros créditos entre 250 mil y 1 millón euros				Otros créditos de mas de 1 millón euros			
				Total	Hasta 1 año	Más de 1 y hasta 5 años	Más de 5 años	Total	Hasta 1 año	Más de 1 y hasta 5 años	Más de 5 años	Total	Hasta 1 año	Más de 1 y hasta 5 años	Más de 5 años
		1	2	3	4	5	6	7	8	9	10	11	12	13	14
13		94 674	64	106 134	100 529	4 700	905	28 291	25 235	2 373	683	258 220	238 128	14 269	5 823
14		75 064	69	112 336	105 407	5 857	1 072	34 048	29 668	3 172	1 208	210 253	195 758	9 630	4 866
15		81 125	72	128 707	121 826	5 218	1 664	36 763	31 908	3 371	1 485	227 160	205 050	12 174	9 937
16		81 825	98	133 583	123 701	6 889	2 992	36 346	28 962	4 480	2 905	152 649	129 461	13 426	9 762
17		80 298	104	143 354	131 395	8 071	3 888	40 582	31 415	5 077	4 090	155 059	120 808	16 947	17 305
18		67 936	115	136 991	127 034	7 423	2 534	38 222	29 882	5 250	3 090	171 943	135 226	19 100	17 617
19		61 016	182	134 569	125 020	7 438	2 111	39 286	31 347	5 085	2 854	174 528	133 774	18 493	22 261
20		52 997	215	122 517	99 225	21 539	1 753	50 532	29 369	18 683	2 480	184 208	128 010	30 922	25 276
21		56 341	254	115 253	105 477	5 941	3 835	35 951	26 211	4 562	5 178	148 164	105 966	18 445	23 754
22		59 165	306	133 391	127 213	4 136	2 043	39 163	33 926	2 757	2 480	186 312	149 290	21 697	15 326
23		56 044	312	150 389	145 251	3 405	1 733	42 670	39 644	1 661	1 365	152 960	136 179	11 536	5 245
23	*Sep*	57 432	300	12 751	12 377	236	138	3 500	3 298	103	99	11 724	10 218	690	816
	Oct	56 776	306	14 549	14 063	315	171	3 934	3 643	177	114	10 602	9 733	581	287
	Nov	56 552	310	13 850	13 307	362	181	3 892	3 554	189	149	11 764	10 753	841	170
	Dic	56 044	312	15 131	14 636	320	175	4 155	3 851	181	124	19 365	17 594	1 071	701
24	*Ene*	56 532	270	14 693	14 241	289	163	3 562	3 324	141	98	9 742	8 531	1 060	152
	Feb	57 445	276	12 977	12 416	349	212	3 738	3 241	364	132	10 833	9 588	813	433
	Mar	56 340	276	13 991	13 331	439	221	3 807	3 404	240	162	16 519	13 348	2 265	907
	Abr	58 122	280	15 869	15 216	411	242	4 245	3 773	270	202	14 497	12 206	1 326	965
	May	55 719	274	14 808	14 063	442	303	4 191	3 656	307	229	13 526	11 732	1 154	641
	Jun	57 595	280	14 244	13 577	399	267	4 205	3 771	229	206	19 460	16 400	2 016	1 044
	Jul	57 636	273	17 670	16 968	439	263	4 748	4 175	329	245	16 958	13 438	1 766	1 754
	Ago	57 572	248	11 618	11 244	217	158	2 785	2 582	110	93	8 344	7 508	553	283
	Sep P	58 596	272	13 612	13 063	341	208	3 723	3 399	202	123	12 514	11 144	523	847

Nota: Los plazos van referidos al período inicial de fijación del tipo. Por ejemplo, un préstamo a 15 años a tipo variable revisable anualmente, se clasifica en el plazo 'hasta un año'.

a. Hasta mayo de 2010, inclusive, esta columna incluye sólo descubiertos en cuenta (véase nota de novedades del Boletín Estadístico de julio-agosto de 2010).

b. La Circular 1/2010 considera 'operación nueva' para estos instrumentos el saldo vivo a fin de cada mes, y no el importe concedido en el mes. Por este motivo, en estas dos columnas el importe anual coincide con el del último mes del año.

19. TIPOS DE INTERES
B) Tipos de interés aplicados por las IFM a residentes en la UEM

19.14 Importe de las nuevas operaciones. Depósitos de hogares e ISFLSH y sociedades no financieras. Entidades de crédito y EFC

Millones de euros

	Hogares e ISFLSH						Sociedades no financieras						Hogares e ISFLSH y sociedades no financieras. Cesiones temporales
	A la vista (a)	A plazo				Cesiones temporales	A la vista (a)	A plazo				Cesiones temporales	
		Total	Hasta 1 año	Más de 1 y hasta 2 años	Más de 2 años			Total	Hasta 1 año	Más de 1 y hasta 2 años	Más de 2 años		
	1	2	3	4	5	6	7	8	9	10	11	12	13
13	335 892	410 670	167 853	155 653	87 165	5 301	111 094	280 844	241 722	25 293	13 829	39 891	45 192
14	370 242	323 882	168 311	125 625	29 946	1 959	124 124	257 746	229 981	20 491	7 274	70 476	72 435
15	436 737	267 853	159 758	90 002	18 092	1 196	144 159	192 392	177 468	10 549	4 375	21 846	23 042
16	514 328	235 778	149 295	75 201	11 282	1 152	170 156	135 223	122 620	8 272	4 332	13 775	14 928
17	582 493	187 982	121 137	60 325	6 520	405	203 304	88 740	79 847	6 081	2 813	8 016	8 420
18	646 080	154 821	101 146	47 676	5 999	19	217 064	66 673	60 577	3 956	2 140	2 083	2 102
19	714 187	129 661	86 297	38 855	4 510	4	231 291	66 602	62 096	3 415	1 091	539	543
20	807 716	93 859	64 147	26 216	3 497	-	268 550	118 806	116 378	1 507	922	...	92
21	882 295	74 505	63 387	9 257	1 861	-	299 944	101 317	98 946	1 017	1 354	...	83
22	941 800	44 976	33 356	9 031	2 589	-	285 894	167 248	162 922	2 564	1 763	1 040	1 074
23	876 059	131 216	104 478	24 241	2 498	81	260 225	306 531	297 526	5 679	3 326	2 869	4 590
23 *Sep*	882 107	13 236	10 940	2 123	172	...	259 322	25 391	24 788	351	253	291	312
Oct	868 774	14 544	12 068	2 056	420	...	243 729	28 432	27 806	367	259	845	857
Nov	866 468	14 654	12 476	1 979	198	...	250 439	26 213	25 513	477	223	552	585
Dic	876 059	14 546	12 278	2 100	168	...	260 225	30 202	29 596	416	190	706	739
24 *Ene*	860 868	14 741	12 529	2 006	206	...	244 801	31 597	30 723	331	544	703	719
Feb	856 764	14 030	11 578	2 214	238	38	245 297	23 664	23 039	257	368	1 377	1 415
Mar	861 125	12 491	10 824	1 491	177	...	255 328	22 751	22 114	420	216	783	846
Abr	855 107	15 647	13 596	1 917	133	...	242 833	21 313	20 665	210	437	1 261	1 342
May	855 682	16 009	13 920	1 902	187	...	251 734	21 975	21 033	664	278	622	638
Jun	878 311	17 241	15 228	1 888	125	...	264 604	21 447	20 453	689	305	625	670
Jul	860 731	16 699	14 823	1 758	119	...	251 404	21 252	20 512	433	308	1 058	1 111
Ago	860 199	11 389	9 606	1 673	110	9	258 686	13 142	12 914	70	158	1 076	1 086
Sep	P 856 727	15 415	13 456	1 818	141	...	264 352	22 038	21 764	120	154	1 331	1 392

a. Para estas clases de depósitos las nuevas operaciones equivalen al total del saldo vivo.

19. TIPOS DE INTERÉS
B) Tipos de interés aplicados por las IFM a residentes en la UEM

19.15 Importe de los saldos vivos.Pro-memoria. Préstamos y créditos a hogares e ISFLSH y sociedades no financieras. Entidades de crédito y EFC

Millones de euros

	Hogares e ISFLSH						Sociedades no financieras					
	Vencimiento original a más de 1 año			Vencimiento original a más de 2 años			Vencimiento original a más de 1 año			Vencimiento original a más de 2 años		
	Total	Del cual: Vcto. residual		Total	Del cual: Vcto. residual		Total	Del cual: Vcto. residual		Total	Del cual: Vcto. residual	
		Hasta 1 año	Más de 1 año y revisión de tipos hasta 12m		Hasta 2 años	Más de 2 años y revisión de tipos hasta 24m		Hasta 1 año	Más de 1 año y revisión de tipos hasta 12m		Hasta 2 años	Más de 2 años y revisión de tipos hasta 24m
	1	2	3	4	5	6	7	8	9	10	11	12
13	743 845	15 286	628 718	...	20 816	633 940	504 091	97 515	239 197	...	105 356	225 527
14	712 861	15 758	627 701	708 958	19 350	632 618	444 984	77 628	237 433	417 634	94 381	217 792
15	683 243	9 460	594 630	679 109	16 210	600 072	422 826	70 364	209 016	400 909	79 979	199 927
16	673 228	10 541	564 827	668 405	16 115	569 890	402 327	61 194	185 712	382 212	82 883	174 013
17	667 904	10 017	554 956	662 873	16 557	560 129	386 448	48 671	182 528	359 648	51 694	172 047
18	666 616	11 114	543 594	661 345	18 487	522 071	352 797	40 279	160 742	332 596	49 911	149 484
19	661 273	12 760	524 344	655 703	20 107	521 712	348 169	46 768	155 061	325 501	54 076	145 963
20	655 203	12 217	494 866	650 005	20 039	494 203	403 488	40 436	162 743	388 151	54 186	155 975
21	657 957	10 624	463 452	652 780	18 587	468 632	401 304	37 777	160 689	381 480	57 935	148 609
22	655 428	10 820	434 717	651 100	20 001	439 990	391 052	55 660	188 481	371 529	69 538	174 070
23 *Ago*	641 260	...	...	636 295	...	...	379 093	...	...	362 332	...	...
Sep	641 070	10 781	399 317	636 121	20 886	404 187	377 103	47 936	193 109	359 760	80 981	172 983
Oct	639 610	...	...	634 620	...	...	375 065	...	...	357 925	...	...
Nov	638 542	...	...	633 625	...	...	374 559	...	...	357 182	...	...
Dic	637 012	10 569	385 405	632 100	19 940	390 437	373 632	46 454	194 659	356 752	78 679	174 733
24 *Ene*	634 751	...	...	630 065	...	...	371 770	...	...	354 484	...	...
Feb	634 362	...	...	629 849	...	...	371 985	...	...	354 887	...	...
Mar	635 226	10 669	361 011	630 983	20 351	366 886	373 773	50 353	197 308	356 342	78 677	175 984
Abr	635 374	...	...	631 077	...	...	373 610	...	...	356 086	...	...
May	636 439	...	...	632 065	...	...	371 928	...	...	355 885	...	...
Jun	637 718	11 510	356 046	633 328	20 945	362 467	373 824	55 682	195 564	357 728	84 270	176 440
Jul	638 694	...	...	634 244	...	...	374 991	...	...	359 477	...	...
Ago	638 828	...	...	634 374	...	...	372 733	...	...	357 101	...	...
Sep	P 639 640	...	...	635 068	...	...	373 249	...	...	357 909	...	...

Nota: Los plazos van referidos al período original de vencimiento del préstamo. Por ejemplo, un préstamo a 15 años a tipo variable revisable anualmente, se clasifica en el plazo 'a más de 5 años'.

19. TIPOS DE INTERÉS
B) Tipos de interés aplicados por las IFM a residentes en la UEM

19.16 Importe de los saldos vivos. Préstamos y créditos a hogares e ISFLSH y sociedades no financieras. Entidades de crédito y EFC

Millones de euros

	Hogares e ISFLSH								Sociedades no financieras			
	Crédito a la vivienda				Crédito al consumo y otros fines							
	Total	Hasta 1 año	Más de 1 y hasta 5 años	Más de 5 años	Total	Hasta 1 año	Más de 1 y hasta 5 años	Más de 5 años	Total	Hasta 1 año	Más de 1 y hasta 5 años	Más de 5 años
	1	2	3	4	5	6	7	8	9	10	11	12
13	601 415	177	1 686	599 553	170 701	28 095	24 892	117 715	616 671	112 580	150 830	353 262
14	576 696	189	1 977	574 530	162 546	26 191	26 144	110 210	547 588	102 604	133 457	311 527
15	549 238	259	1 890	547 089	162 039	27 775	29 544	104 720	520 691	97 864	128 003	294 823
16	533 107	240	1 183	531 684	167 022	26 661	35 462	104 899	497 176	94 848	126 675	275 652
17	520 209	392	1 283	518 533	175 062	26 974	40 084	108 004	483 165	96 717	129 888	256 560
18	513 752	429	1 448	511 876	182 686	29 393	43 702	109 591	451 588	98 790	114 388	238 409
19	510 585	405	1 541	508 638	183 146	32 052	46 117	104 977	444 754	96 585	115 100	233 069
20	504 619	167	1 089	503 362	181 839	31 086	46 571	104 181	481 497	78 009	174 013	229 475
21	511 346	150	1 236	509 960	179 393	32 632	41 630	105 131	484 236	82 932	138 323	262 981
22	510 983	121	1 175	509 686	179 436	34 869	37 167	107 400	483 719	92 666	139 615	251 437
23 *Ago*	497 914	81	1 089	496 744	179 070	35 643	36 613	106 814	463 372	84 279	132 921	246 171
Sep	498 169	80	1 076	497 013	178 193	35 212	36 978	106 003	463 125	86 022	131 862	245 241
Oct	497 238	76	1 073	496 089	177 694	35 246	37 060	105 387	459 438	84 373	130 323	244 742
Nov	496 258	80	1 057	495 122	188 756	46 392	36 937	105 427	458 934	84 374	128 729	245 830
Dic	494 986	90	1 042	493 854	178 690	36 574	36 954	105 161	462 747	89 115	128 450	245 182
24 *Ene*	493 295	91	1 024	492 180	177 325	35 777	36 786	104 761	455 909	84 139	127 923	243 847
Feb	492 824	78	1 026	491 720	176 542	34 925	36 746	104 870	455 961	83 976	128 579	243 406
Mar	493 035	84	1 018	491 933	177 369	35 093	36 710	105 566	460 423	86 650	129 517	244 256
Abr	492 988	87	1 025	491 875	178 031	35 557	36 968	105 506	459 770	86 160	129 328	244 282
May	493 367	90	1 021	492 255	178 854	35 691	37 337	105 825	456 077	84 149	128 489	243 439
Jun	494 304	94	1 027	493 183	190 174	46 665	37 551	105 957	463 254	89 430	129 219	244 604
Jul	495 172	97	1 031	494 044	180 142	36 522	37 829	105 790	464 011	89 020	129 202	245 789
Ago	495 170	93	1 031	494 046	179 910	36 159	37 839	105 913	458 933	86 200	128 166	244 566
Sep P	495 370	94	1 041	494 234	180 189	35 825	38 395	105 969	461 206	87 957	128 880	244 369

Nota: Los plazos van referidos al período original de vencimiento del préstamo. Por ejemplo, un préstamo a 15 años a tipo variable revisable anualmente, se clasifica en el plazo 'a más de 5 años'.

19. TIPOS DE INTERÉS
B) Tipos de interés aplicados por las IFM a residentes en la UEM

19.17 Importe de los saldos vivos. Depósitos de hogares e ISFLSH y sociedades no financieras. Entidades de crédito y EFC

Millones de euros

	Hogares e ISFLSH					Sociedades no financieras					Hogares e ISFLSH y sociedades no financieras. Cesiones temporales
	A la vista	A plazo			Cesiones temporales	A la vista	A plazo			Cesiones temporales	
		Total	Hasta dos años	Más de dos años			Total	Hasta dos años	Más de dos años		
	1	2	3	4	5	6	7	8	9	10	11
13	335 892	424 269	288 810	135 459	495	111 094	86 049	69 989	16 060	7 090	7 584
14	370 242	385 219	268 732	116 488	365	124 124	68 353	53 148	15 206	9 615	9 979
15	436 737	318 597	248 307	70 289	700	144 159	55 655	45 425	10 230	911	1 611
16	514 328	257 940	224 815	33 125	778	170 156	46 423	39 093	7 330	1 463	2 241
17	582 493	195 245	172 761	22 485	7	203 304	35 346	28 509	6 837	957	964
18	646 080	163 231	145 293	17 938	23	217 064	33 450	27 381	6 068	658	681
19	714 187	140 498	125 240	15 258	15	231 291	25 405	20 068	5 337	85	102
20	807 716	110 583	98 449	12 134	...	268 550	28 000	23 907	4 094	45	53
21	882 295	78 550	69 727	8 823	...	299 944	23 005	18 667	4 338	...	71
22	941 800	65 162	57 670	7 492	...	285 894	36 267	31 793	4 474	365	400
23 *Ago*	887 321	98 637	92 027	6 610	77	249 185	54 092	50 065	4 026	473	550
Sep	882 107	104 890	98 343	6 547	74	259 322	59 150	55 070	4 080	471	545
Oct	868 774	112 015	105 325	6 690	82	243 729	62 541	58 387	4 154	994	1 076
Nov	866 468	120 503	113 833	6 670	89	250 439	62 471	58 270	4 202	1 363	1 452
Dic	876 059	129 372	122 756	6 616	94	260 225	67 594	63 452	4 142	745	839
24 *Ene*	860 868	135 869	129 326	6 543	83	244 801	68 196	63 732	4 464	836	919
Feb	856 764	141 926	135 386	6 540	113	245 297	67 222	62 705	4 517	1 589	1 702
Mar	861 125	145 541	138 969	6 572	133	255 328	68 426	64 020	4 406	1 007	1 140
Abr	855 107	149 958	143 532	6 427	159	242 833	67 244	62 659	4 585	1 382	1 541
May	855 682	153 798	147 507	6 292	171	251 734	67 370	62 890	4 480	1 312	1 483
Jun	878 311	157 762	151 540	6 223	126	264 604	68 717	64 255	4 462	1 117	1 243
Jul	860 731	161 657	155 525	6 131	123	251 404	66 221	61 755	4 466	1 252	1 375
Ago	860 199	163 628	157 514	6 115	130	258 686	67 029	62 624	4 405	1 458	1 588
Sep P	856 727	164 854	158 875	5 979	135	264 352	69 563	65 109	4 454	1 683	1 818

CAPÍTULO 20 TIPOS DE CAMBIO E ÍNDICES DE COMPETITIVIDAD

20. TIPOS DE CAMBIO E ÍNDICES DE COMPETITIVIDAD — 20.1 Tipos de cambio del euro (a)

A) Tipos de cambio

Banco Central Europeo y FMI para el DEG — *Unidades monetarias por euro. Media de datos diarios*

	Dólar estadounidense (USD) 1	Yen japonés (JPY) 2	Franco suizo (CHF) 3	Libra esterlina (GBP) 4	Lev búlgaro (BGN) 5	Corona checa (CZK) 6	Corona danesa (DKK) 7	Forint húngaro (HUF) 8	Pro memoria DEG (XDR) 9
18	1,1810	130,40	1,1550	0,88471	1,9558	25,647	7,4532	318,89	0,8340
19	1,1195	122,01	1,1124	0,87777	1,9558	25,670	7,4661	325,30	0,8103
20	1,1422	121,85	1,0705	0,88970	1,9558	26,455	7,4542	351,25	0,8193
21	1,1827	129,88	1,0811	0,85960	1,9558	25,640	7,4370	358,52	0,8303
22	1,0530	138,03	1,0047	0,85276	1,9558	24,566	7,4396	391,29	0,7867
23	1,0813	151,99	0,9718	0,86979	1,9558	24,004	7,4509	381,85	0,8106
23 *Jun*	1,0840	153,15	0,9764	0,85861	1,9558	23,695	7,4492	370,60	0,8126
Jul	1,1058	155,94	0,9663	0,85856	1,9558	23,892	7,4508	379,04	0,8228
Ago	1,0909	157,96	0,9588	0,85892	1,9558	24,108	7,4522	385,05	0,8185
Sep	1,0684	157,80	0,9600	0,86158	1,9558	24,380	7,4566	386,43	0,8097
Oct	1,0563	158,04	0,9547	0,86798	1,9558	24,584	7,4604	385,33	0,8054
Nov	1,0808	161,84	0,9634	0,87045	1,9558	24,485	7,4581	379,19	0,8161
Dic	1,0903	157,21	0,9441	0,86168	1,9558	24,478	7,4556	381,80	0,8167
24 *Ene*	1,0905	159,46	0,9368	0,85873	1,9558	24,716	7,4572	382,04	0,8178
Feb	1,0795	161,38	0,9462	0,85466	1,9558	25,232	7,4550	388,04	0,8139
Mar	1,0872	162,77	0,9656	0,85524	1,9558	25,292	7,4566	395,09	0,8178
Abr	1,0728	165,03	0,9761	0,85658	1,9558	25,278	7,4596	392,41	0,8131
May	1,0812	168,54	0,9830	0,85564	1,9558	24,819	7,4606	387,18	0,8175
Jun	1,0759	169,81	0,9616	0,84643	1,9558	24,779	7,4592	394,76	0,8154
Jul	1,0844	171,17	0,9676	0,84332	1,9558	25,299	7,4606	392,84	0,8192
Ago	1,1012	161,06	0,9450	0,85150	1,9558	25,179	7,4614	394,70	0,8217
Sep	1,1106	159,08	0,9414	0,84021	1,9558	25,099	7,4600	394,86	0,8230
Oct	1,0904	163,20	0,9386	0,83496	1,9558	25,298	7,4593	401,90	0,8162
Nov	1,0630	163,23	0,9355	0,83379	1,9558	25,301	7,4583	409,25	0,8064

Véanse notas al final del capítulo

20. TIPOS DE CAMBIO E ÍNDICES DE COMPETITIVIDAD — 20.2 Tipos de cambio del euro (a)

A) Tipos de cambio

Banco Central Europeo — *Unidades monetarias por euro. Media de datos diarios*

	Zloty polaco (PLN) 1	Leu rumano (b) (ROL/RON) 2	Corona sueca SEK) 3	Corona islandesa (ISK) 4	Corona noruega (NOK) 5	Kuna croata (HRK) 6	Rublo ruso (c) (RUB) 7	Lira turca (d) (TRL/TRY) 8
18	4,2615	4,654	10,2583	127,89	9,5975	7,4182	74,042	5,7077
19	4,2976	4,7456	10,5891	137,28	9,8511	7,4180	72,455	6,3578
20	4,4430	4,8381	10,4848	154,59	10,7228	7,5384	82,725	8,0547
21	4,5652	4,9211	10,1465	150,15	10,1633	7,5284	87,153	10,5124
22	4,6861	4,9316	10,6296	142,24	10,1026	7,5349	88,397	17,4088
23	4,5420	4,9469	11,4788	149,13	11,4248	7,5345	...	25,7597
23 *Jun*	4,4608	4,9600	11,6766	149,35	11,7164	7,5345	...	25,7697
Jul	4,4431	4,9411	11,6343	146,79	11,3474	7,5345	...	29,3212
Ago	4,4601	4,9411	11,8117	143,87	11,4127	7,5345	...	29,3788
Sep	4,5981	4,9656	11,8417	144,46	11,4525	7,5345	...	28,8643
Oct	4,5124	4,9682	11,6472	146,50	11,6284	7,5345	...	29,4506
Nov	4,4020	4,9703	11,5475	151,44	11,7958	7,5345	...	30,9786
Dic	4,3335	4,9707	11,2028	150,55	11,5333	7,5345	...	31,7243
24 *Ene*	4,3648	4,9749	11,2834	149,43	11,3501	7,5345	...	32,8165
Feb	4,3256	4,9746	11,2500	148,68	11,3843	7,5345	...	33,2644
Mar	4,3069	4,9708	11,3054	149,04	11,5214	7,5345	...	34,8229
Abr	4,3026	4,9730	11,5910	150,35	11,6828	7,5345	...	34,6926
May	4,2796	4,9754	11,6186	150,00	11,5988	7,5345	...	34,8605
Jun	4,3209	4,9767	11,2851	149,36	11,4178	7,5345	...	35,0667
Jul	4,2817	4,9730	11,5324	149,43	11,7160	7,5345	...	35,6969
Ago	4,2917	4,9766	11,4557	151,84	11,7895	7,5345	...	37,1098
Sep	4,2761	4,9744	11,3577	152,21	11,7852	7,5345	...	37,8238
Oct	4,3170	4,9750	11,4048	149,07	11,7907	7,5345	...	37,3473
Nov	4,3317	4,9762	11,5828	146,72	11,7408	7,5345	...	36,6237

Véanse notas al final del capítulo

20. TIPOS DE CAMBIO E ÍNDICES DE COMPETITIVIDAD

A) Tipos de cambio

20.3 Tipos de cambio del euro (a)

Banco Central Europeo

Unidades monetarias por euro. Media de datos diarios

	Dólar australiano (AUD) 1	Real brasileño (BRL) 2	Dólar canadiense (CAD) 3	Yuan renminbi chino (CNY) 4	Dólar de Hong-Kong (HKD) 5	Rupia indonesia (IDR) 6	Séquel israelí (ILS) 7	Rupia india (INR) 8
18	1,5797	4,308	1,5294	7,8081	9,2559	16 803,2	4,2423	80,733
19	1,6109	4,413	1,4855	7,7355	8,7715	15 835,3	3,9901	78,836
20	1,6549	5,894	1,5300	7,8747	8,8587	16 627,4	3,9258	84,639
21	1,5749	6,378	1,4826	7,6282	9,1932	16 920,7	3,8208	87,439
22	1,5167	5,440	1,3695	7,0788	8,2451	15 625,3	3,5345	82,686
23	1,6288	5,401	1,4595	7,6600	8,4650	16 479,6	3,9880	89,300
23 *Jun*	1,6157	5,269	1,4414	7,7653	8,4899	16 194,9	3,9502	89,113
Jul	1,6423	5,310	1,4618	7,9482	8,6437	16 640,0	4,0546	90,839
Ago	1,6818	5,343	1,4703	7,9096	8,5370	16 639,4	4,0861	90,352
Sep	1,6622	5,277	1,4458	7,7967	8,3640	16 424,7	4,0793	88,737
Oct	1,6637	5,351	1,4474	7,7200	8,2648	16 646,7	4,2034	87,894
Nov	1,6634	5,296	1,4828	7,8087	8,4380	16 853,6	4,1118	90,010
Dic	1,6321	5,343	1,4653	7,7870	8,5152	16 910,3	4,0057	90,801
24 *Ene*	1,6422	5,357	1,4631	7,8201	8,5244	17 049,4	4,0493	90,635
Feb	1,6533	5,356	1,4564	7,7651	8,4432	16 898,6	3,9345	89,561
Mar	1,6586	5,416	1,4726	7,8297	8,5049	17 063,7	3,9442	90,252
Abr	1,6469	5,498	1,4661	7,7658	8,4006	17 258,8	4,0240	89,468
May	1,6317	5,553	1,4780	7,8206	8,4458	17 375,7	4,0062	90,157
Jun	1,6206	5,788	1,4750	7,8051	8,4023	17 595,9	4,0074	89,811
Jul	1,6257	6,005	1,4868	7,8750	8,4684	17 623,3	3,9902	90,656
Ago	1,6559	6,119	1,5049	7,8736	8,5849	17 347,7	4,1079	92,406
Sep	1,6398	6,153	1,5037	7,8611	8,6528	17 020,2	4,1452	93,081
Oct	1,6250	6,120	1,4993	7,7276	8,4726	16 988,2	4,1020	91,627
Nov	1,6267	6,173	1,4855	7,6617	8,2699	16 817,1	3,9523	89,672

Véanse notas al final del capítulo

20. TIPOS DE CAMBIO E ÍNDICES DE COMPETITIVIDAD

A) Tipos de cambio

20.4 Tipos de cambio del euro (a)

Banco Central Europeo

Unidades monetarias por euro. Media de datos diarios

	Won surcoreano (KRW) 1	Peso mejicano (MXN) 2	Ringgit de Malasia (MYR) 3	Dólar neozelandés (NZD) 4	Peso filipino (PHP) 5	Dólar de Singapur (SGD) 6	Baht de Tailandia (THB) 7	Rand sudafricano (ZAR) 8
18	1 299,07	22,705	4,7634	1,7065	62,210	1,5926	38,164	15,6186
19	1 305,32	21,557	4,6374	1,6998	57,985	1,5273	34,757	16,1757
20	1 345,58	24,519	4,7959	1,7561	56,615	1,5742	35,708	18,7655
21	1 354,06	23,985	4,9015	1,6724	58,299	1,5891	37,837	17,4766
22	1 358,07	21,187	4,6279	1,6582	57,314	1,4512	36,856	17,2086
23	1 412,88	19,183	4,9320	1,7622	60,163	1,4523	37,631	19,9551
23 *Jun*	1 406,43	18,699	5,0208	1,7686	60,475	1,4596	37,852	20,3033
Jul	1 419,16	18,708	5,0754	1,7758	60,690	1,4753	38,243	20,1074
Ago	1 443,24	18,520	5,0294	1,8195	61,461	1,4735	38,195	20,4723
Sep	1 424,53	18,476	5,0024	1,8012	60,665	1,4562	38,301	20,2780
Oct	1 427,33	19,088	5,0142	1,7916	59,994	1,4462	38,549	20,1390
Nov	1 412,57	18,788	5,0667	1,8033	60,285	1,4575	38,327	20,0397
Dic	1 423,13	18,767	5,0826	1,7556	60,593	1,4533	38,176	20,3373
24 *Ene*	1 447,18	18,627	5,1105	1,7673	61,090	1,4569	38,401	20,5161
Feb	1 437,37	18,443	5,1468	1,7618	60,486	1,4513	38,709	20,5082
Mar	1 448,12	18,261	5,1272	1,7869	60,736	1,4573	39,079	20,4955
Abr	1 469,42	18,007	5,1139	1,7992	61,171	1,4554	39,454	20,2378
May	1 474,96	18,155	5,0971	1,7819	62,523	1,4606	39,607	19,9079
Jun	1 485,38	19,613	5,0680	1,7539	63,177	1,4547	39,492	19,8144
Jul	1 499,62	19,640	5,0737	1,7985	63,416	1,4602	39,324	19,7950
Ago	1 488,61	21,082	4,8605	1,8112	62,710	1,4488	38,263	19,8651
Sep	1 478,72	21,762	4,7341	1,7845	62,256	1,4396	37,012	19,5634
Oct	1 484,59	21,460	4,6883	1,7917	62,655	1,4283	36,411	19,1609
Nov	1 482,25	21,615	4,7141	1,7967	62,410	1,4206	36,596	19,0553

Véanse notas al final del capítulo

20. TIPOS DE CAMBIO E ÍNDICES DE COMPETITIVIDAD
A) Tipos de cambio

20.5 Tipos de cambio del dólar estadounidense (a)

Banco Central Europeo

Unidades monetarias por dólar estadounidense. Media de datos diarios

	Euro (EUR)	Yen japonés (JPY)	Franco suizo (CHF)	Libra esterlina (GBP)	Corona sueca (SEK)	Corona danesa (DKK)	Corona noruega (NOK)	Dólar canadiense (CAD)	Dólar australiano (AUD)	Dólar neozelandés (NZD)	Pro memoria DEG (XDR)
	1	2	3	4	5	6	7	8	9	10	11
17	0,887	112,2	0,985	0,777	8,54	6,60	8,27	1,298	1,305	1,407	0,721
18	0,848	110,5	0,979	0,750	8,70	6,32	8,13	1,296	1,339	1,447	0,707
19	0,893	109,0	0,994	0,784	9,46	6,67	8,80	1,327	1,439	1,519	0,724
20	0,877	106,7	0,938	0,780	9,20	6,54	9,40	1,341	1,452	1,540	0,718
21	0,846	109,9	0,914	0,727	8,58	6,29	8,60	1,254	1,332	1,415	0,702
22	0,952	131,6	0,955	0,812	10,12	7,08	9,62	1,302	1,443	1,579	0,748
23 *Jun*	0,923	141,3	0,901	0,792	10,77	6,87	10,81	1,330	1,491	1,632	0,750
Jul	0,904	141,0	0,874	0,776	10,52	6,74	10,26	1,322	1,485	1,606	0,744
Ago	0,917	144,8	0,879	0,787	10,83	6,83	10,46	1,348	1,542	1,668	0,750
Sep	0,936	147,7	0,899	0,807	11,08	6,98	10,72	1,353	1,556	1,686	0,758
Oct	0,947	149,6	0,904	0,822	11,03	7,06	11,01	1,370	1,575	1,696	0,762
Nov	0,925	149,8	0,892	0,805	10,69	6,90	10,92	1,372	1,539	1,669	0,755
Dic	0,917	144,2	0,866	0,790	10,28	6,84	10,58	1,344	1,497	1,610	0,749
24 *Ene*	0,917	146,2	0,859	0,787	10,35	6,84	10,41	1,342	1,506	1,621	0,750
Feb	0,926	149,5	0,877	0,792	10,42	6,91	10,55	1,349	1,532	1,632	0,754
Mar	0,920	149,7	0,888	0,787	10,40	6,86	10,60	1,354	1,526	1,644	0,752
Abr	0,932	153,8	0,910	0,799	10,81	6,95	10,89	1,367	1,535	1,677	0,758
May	0,925	155,9	0,909	0,791	10,75	6,90	10,73	1,367	1,509	1,648	0,756
Jun	0,929	157,8	0,894	0,787	10,49	6,93	10,61	1,371	1,506	1,630	0,758
Jul	0,922	157,9	0,892	0,778	10,63	6,88	10,80	1,371	1,499	1,659	0,755
Ago	0,908	146,3	0,858	0,773	10,40	6,78	10,71	1,367	1,504	1,645	0,746
Sep	0,900	143,2	0,848	0,757	10,23	6,72	10,61	1,354	1,477	1,607	0,741
Oct	0,917	149,7	0,861	0,766	10,46	6,84	10,81	1,375	1,490	1,643	0,749
Nov	0,941	153,6	0,880	0,784	10,90	7,02	11,05	1,398	1,530	1,690	0,758

Véanse notas al final del capítulo

20. TIPOS DE CAMBIO E ÍNDICES DE COMPETITIVIDAD
B) Índices de competitividad

20.6 Índices de competitividad de España frente a la zona del euro y a la UE 27 (a) (b)

Base 1999 I = 100

	Frente a la zona del euro (c)					Frente a la Unión Europea (UE 27)									
	Con precios de consumo (IAPC)	Con precios indus-triales (IPRI)	Con costes laborales unitarios totales (CLUT)(g)	Con costes laborales unitarios de manu-facturas (CLUM)(g)	Con valores unitarios de las exporta-ciones (IVUE)	Total (c)		Compo-nente nominal (d)	Componente precios (f)		Total (c)		Compo-nente nominal (e)	Componente precios (f)	
						Con precios de consumo (IAPC)	Con costes laborales unitarios totales (CLUT)(g)		Con precios de consumo (IAPC)	Con costes laborales unitarios totales (CLUT)(g)	Con precios indus-triales (IPRI)	Con valores unitarios de las exporta-ciones (IVUE)		Con precios indus-triales (IPRI)	Con valores unitarios de las exporta-ciones (IVUE)
	1	2	3	4	5	6	7	8	9	10	11	12	13	14	15
17	107,9	112,1	98,7	106,7	101,9	105,5	95,8	101,0	104,4	94,8	110,4	101,5	100,8	109,5	99,8
18	107,9	111,9	98,0	109,6	101,7	105,6	95,0	101,2	104,3	93,9	110,3	101,3	101,0	109,3	99,6
19	107,3	111,1	100,3	110,4	100,3	105,0	97,2	101,3	103,7	95,9	109,5	99,9	101,1	108,3	98,0
20	106,5	109,7	103,9	122,2	100,5	104,3	100,8	101,6	102,7	99,2	108,5	100,1	101,5	106,9	97,9
21	107,1	112,5	104,8	116,2	101,6	104,7	101,5	101,6	103,0	99,9	111,0	101,1	101,5	109,4	98,8
22	107,0	115,2	103,6	111,8	103,6	104,4	100,1	101,8	102,5	98,3	113,4	103,3	101,7	111,5	100,7
23	104,9	113,7	103,4	109,2	104,5	101,8	99,5	101,8	100,0	97,7	111,8	104,1	101,6	110,1	101,7
23 *Jul*	104,8	113,2	...	...	103,3	101,6	...	101,7	99,9	...	111,1	103,0	101,5	109,5	100,7
Ago	104,6	114,3	...	...	102,6	101,6	...	101,8	99,8	...	112,4	102,3	101,6	110,6	99,9
Sep	105,1	115,2	103,8	109,0	104,2	102,2	99,9	102,0	100,2	98,0	113,8	104,0	101,8	111,9	101,4
Oct	105,3	114,7	...	...	103,9	102,3	...	101,9	100,4	...	112,9	103,5	101,7	111,0	101,0
Nov	105,4	114,5	...	...	104,4	102,2	...	101,8	100,4	...	112,4	104,1	101,5	110,7	101,7
Dic	105,2	114,3	103,7	108,7	104,7	101,9	99,5	101,7	100,3	97,8	112,5	104,1	101,4	110,9	101,9
24 *Ene*	105,4	114,6	...	...	105,0	102,0	...	101,7	100,3	...	112,9	104,6	101,5	111,2	102,2
Feb	105,0	115,0	...	...	105,2	101,7	...	101,8	100,0	...	113,3	104,7	101,6	111,6	102,2
Mar	105,7	114,9	103,2	105,5	104,1	102,5	98,9	101,8	100,7	97,2	113,2	103,7	101,6	111,5	101,3
Abr	105,7	114,6	...	...	104,5	102,5	...	101,8	100,7	...	113,0	104,1	101,6	111,2	101,6
May	105,6	114,4	...	...	104,7	102,4	...	101,7	100,6	...	112,7	104,3	101,5	111,0	101,9
Jun	105,9	114,3	103,3	107,2	104,1	102,7	99,1	101,7	100,9	97,3	112,6	103,7	101,5	110,9	101,3
Jul	105,0	114,1	...	...	104,1	101,8	...	101,8	100,0	...	112,5	103,8	101,6	110,7	101,3
Ago	104,8	113,6	...	...	103,2	101,6	...	101,8	99,8	...	112,0	102,7	101,6	110,2	100,3
Sep	104,9	112,9	...	...	...	101,7	...	101,8	99,9	...	111,2	...	101,6	109,5	...
Oct	105,0	...	...	...	...	101,8	...	101,8	100,0	...	...	...	101,6	...	...

Véanse notas al final del capítulo

20. TIPOS DE CAMBIO E ÍNDICES DE COMPETITIVIDAD
B) Índices de competitividad

20.7 Índices de competitividad de España frente a los países desarrollados, a los industrializados y a los nuevos países industrializados de Asia (a) (b)

Base 1999 I = 100

	Frente a los países desarrollados										
	Total (c)	Componente nominal (d)	Componente precios (f)	Total (c)		Componente nominal (e)	Componente precios (f)		Total (c)	Componente nominal (e)	Componente precios (f)
	Con IPC		Con IPC	Con IPRI	Con CLUM (g)		Con IPRI	Con CLUM (g)	Con IVUE		Con IVUE
	1	2	3	4	5	6	7	8	9	10	11
17	109,7	101,0	108,6	112,3	106,3	100,2	112,1	106,1	101,0	98,3	102,7
18	110,5	101,9	108,5	112,8	109,9	100,9	111,8	108,9	101,6	99,0	102,6
19	109,0	101,1	107,8	111,2	109,5	100,2	111,0	109,3	100,2	98,4	101,8
20	108,4	101,4	107,0	109,9	120,2	100,4	109,4	119,8	101,3	98,5	102,8
21	108,9	101,4	107,4	112,8	113,3	100,5	112,3	112,8	102,2	98,8	103,4
22	108,0	100,1	107,8	115,3	108,2	99,5	115,9	108,7	103,8	97,9	106,1
23	107,0	101,0	105,9	114,6	107,0	100,2	114,3	106,8	106,3	98,5	107,9
23 *Jul*	107,0	101,1	105,8	114,0	...	100,4	113,5	...	105,3	98,7	106,7
Ago	106,9	101,0	105,8	115,2	...	100,3	114,8	...	104,5	98,6	106,0
Sep	107,1	100,9	106,2	116,0	106,9	100,2	115,8	106,6	106,1	98,5	107,8
Oct	107,3	100,8	106,4	115,3	...	100,1	115,2	...	105,6	98,4	107,3
Nov	107,6	101,2	106,4	115,2	...	100,4	114,7	...	106,5	98,6	108,0
Dic	107,2	100,9	106,2	114,7	106,7	100,2	114,5	106,4	106,5	98,5	108,1
24 *Ene*	107,2	100,9	106,2	115,0	...	100,2	114,8	...	106,8	98,5	108,4
Feb	106,8	100,8	106,0	115,4	...	100,1	115,2	...	106,8	98,5	108,4
Mar	107,8	101,0	106,8	115,4	103,8	100,3	115,1	103,6	106,2	98,7	107,7
Abr	107,9	101,0	106,8	115,2	...	100,3	114,8	...	106,5	98,7	107,9
May	108,0	101,1	106,8	114,9	...	100,4	114,4	...	106,8	98,8	108,1
Jun	107,9	100,8	107,0	114,5	105,5	100,2	114,3	105,2	106,2	98,7	107,6
Jul	107,1	101,0	106,1	114,5	...	100,3	114,1	...	106,2	98,8	107,5
Ago	107,0	101,0	105,9	113,9	...	100,3	113,5	...	105,0	98,7	106,4
Sep	106,9	100,9	105,9	113,0	...	100,2	112,7	...	...	98,7	...
Oct	106,8	100,7	106,0	...	...	100,1	...	...	...	98,6	...

20. TIPOS DE CAMBIO E ÍNDICES DE COMPETITIVIDAD
B) Índices de competitividad

20.7 Índices de competitividad de España frente a los países desarrollados, a los industrializados y a los nuevos países industrializados de Asia (a) (b) (Cont.)

Base 1999 I = 100

	Frente a los países industrializados						Frente a nuevos países industrializados de Asia					
	Total (c)	Componente nominal (d)	Componente precios (f)	Total (c)	Componente nominal (e)	Componente precios (f)	Total (c)	Componente nominal (d)	Componente precios (f)	Total (c)	Componente nominal (e)	Componente precios (f)
	Con IPC		Con IPC	Con IPRI		Con IPRI	Con IPC		Con IPC	Con IPRI		Con IPRI
	12	13	14	15	16	17	18	19	20	21	22	23
17	105,9	100,2	105,6	108,4	99,0	109,5	87,2	94,1	92,6	90,8	92,1	98,6
18	107,0	101,5	105,4	109,6	100,2	109,3	89,8	97,3	92,2	94,6	95,0	99,5
19	105,3	100,6	104,7	107,8	99,4	108,4	86,6	95,4	90,7	91,9	93,3	98,5
20	104,8	101,3	103,5	106,6	100,0	106,6	86,5	97,7	88,5	90,9	95,5	95,3
21	105,3	101,2	104,1	110,0	99,9	110,1	86,9	97,1	89,6	95,7	94,5	101,4
22	104,3	99,3	105,1	113,5	98,1	115,7	85,4	90,9	93,9	102,9	88,4	116,4
23	104,5	100,8	103,6	113,9	99,7	114,2	92,3	96,7	95,4	109,2	94,1	116,0
23 *Jul*	104,9	101,3	103,6	113,7	100,3	113,3	94,7	99,2	95,5	111,0	96,8	114,8
Ago	104,8	101,2	103,6	114,9	100,3	114,7	94,7	99,0	95,7	112,2	96,5	116,2
Sep	105,0	100,9	104,0	115,5	99,9	115,6	93,9	97,7	96,1	111,5	95,2	117,1
Oct	105,0	100,8	104,2	114,6	99,7	114,9	93,4	97,0	96,2	109,8	94,5	116,1
Nov	105,3	101,2	104,1	114,5	100,1	114,3	94,0	98,0	96,0	109,9	95,4	115,2
Dic	105,0	101,0	104,0	114,0	100,0	114,0	94,1	98,0	96,0	109,3	95,5	114,5
24 *Ene*	105,0	101,0	103,9	114,4	100,0	114,3	94,2	98,5	95,7	110,2	95,9	114,9
Feb	104,5	100,9	103,6	114,7	99,9	114,8	93,2	97,8	95,3	110,2	95,3	115,6
Mar	105,8	101,2	104,6	114,9	100,2	114,7	95,6	98,5	97,1	110,9	96,0	115,6
Abr	105,9	101,1	104,7	114,5	100,1	114,4	95,7	98,1	97,6	110,2	95,5	115,4
May	106,0	101,3	104,7	114,3	100,3	113,9	96,4	98,7	97,7	110,2	96,1	114,7
Jun	106,0	101,0	105,0	113,9	100,1	113,8	96,6	98,6	98,0	109,9	96,0	114,5
Jul	105,3	101,3	104,0	114,0	100,4	113,6	96,1	99,3	96,8	110,5	96,7	114,2
Ago	105,1	101,3	103,8	113,3	100,3	112,9	95,8	99,3	96,5	109,4	96,7	113,2
Sep	104,9	101,1	103,8	112,3	100,2	112,0	95,4	99,0	96,4	108,0	96,4	112,0
Oct	104,7	100,8	103,9	...	99,9	...	94,2	97,6	96,5	...	95,3	...

Véanse notas al final del capítulo

20. TIPOS DE CAMBIO E ÍNDICES DE COMPETITIVIDAD
B) Índices de competitividad

20.8 Tipos de cambio efectivos de las principales monedas frente a los países desarrollados (a)

Banco Central Europeo (euro) y Banco de España — *Base 1999 I=100*

	Tipos de cambio efectivos nominales									Tipos de cambio efectivos reales con precios de consumo								
	Euro	Dólar estado-unidense	Libra esterlina	Yen japonés	Dólar cana-diense	Corona danesa	Corona sueca	Corona noruega	Franco suizo	Euro	Dólar estado-unidense	Libra esterlina	Yen japonés	Dólar cana-diense	Corona danesa	Corona sueca	Corona noruega	Franco suizo
	1	2	3	4	5	6	7	8	9	10	11	12	13	14	15	16	17	18
17	97,4	96,5	77,1	103,0	116,6	102,4	94,7	94,8	146,4	93,6	109,3	81,5	72,7	115,2	101,6	90,7	99,3	115,9
18	100,0	94,0	77,6	102,9	115,8	104,1	89,9	94,1	142,8	95,8	107,8	83,2	72,1	114,6	102,7	87,0	100,3	112,8
19	98,1	97,4	77,1	107,0	114,2	103,4	86,5	91,5	146,2	93,3	112,6	83,4	74,4	113,5	101,7	84,3	98,7	114,9
20	99,6	96,2	76,4	108,4	112,6	104,3	88,2	84,2	152,8	93,7	112,2	82,9	74,7	111,5	102,3	86,1	91,4	118,5
21	99,7	92,6	79,7	102,8	119,4	104,0	90,9	88,3	152,1	93,7	111,7	86,0	68,8	118,0	102,5	89,8	98,0	117,0
22	95,3	102,9	78,3	91,2	118,6	102,9	85,5	88,5	160,1	90,8	131,1	83,5	58,4	117,8	107,0	89,0	100,5	123,7
23	98,1	103,2	77,8	84,4	114,2	105,4	80,6	80,2	167,9	94,0	134,7	82,8	52,7	114,1	110,9	87,4	94,1	130,5
23 *Jul*	99,2	101,3	79,3	82,9	116,0	105,7	79,6	81,1	169,6	94,9	132,4	84,4	51,6	116,3	112,6	86,5	96,0	131,9
Ago	99,0	103,0	79,2	81,4	114,2	105,8	78,3	80,8	170,6	95,0	135,1	84,3	50,7	114,6	111,7	85,0	94,7	132,8
Sep	98,5	104,8	78,5	80,6	114,4	105,6	78,0	80,3	169,7	94,6	137,6	83,6	50,1	114,3	110,8	84,8	93,9	131,6
Oct	98,0	106,1	77,7	80,1	113,3	105,3	79,4	78,8	170,3	94,1	139,1	82,7	49,8	113,3	110,7	86,2	93,1	132,1
Nov	98,7	104,7	78,0	79,1	112,6	105,8	80,5	77,9	169,8	94,6	137,0	83,2	49,2	113,0	110,7	87,6	92,6	131,6
Dic	98,2	102,7	78,7	81,6	114,5	105,1	82,6	79,0	173,1	94,0	134,3	84,1	50,7	114,6	109,3	90,6	94,0	134,1
24 *Ene*	98,4	102,8	79,0	80,4	114,7	105,1	81,9	80,4	174,5	94,4	135,5	84,5	50,1	115,2	111,2	90,2	95,9	136,6
Feb	98,1	104,0	79,3	79,0	114,4	105,0	82,1	80,0	172,4	94,1	137,0	84,8	49,0	115,1	111,1	90,2	95,3	135,1
Mar	98,8	103,7	79,5	78,7	113,8	105,3	81,9	79,3	169,4	94,8	136,5	84,6	48,6	114,5	110,7	89,5	94,1	132,1
Abr	98,6	105,4	79,2	77,2	113,3	105,5	80,0	78,5	167,2	94,5	138,7	84,4	47,6	114,0	110,7	87,3	93,8	130,3
May	98,9	105,1	79,6	75,9	113,2	105,7	79,8	79,3	166,5	94,8	138,4	84,7	46,7	114,0	110,7	87,2	94,3	129,9
Jun	98,5	105,3	80,2	75,0	112,9	105,0	81,9	79,9	169,8	94,5	139,1	85,4	46,0	113,7	110,0	89,4	95,3	132,6
Jul	99,0	104,9	80,8	74,8	112,7	105,5	80,4	78,3	169,1	95,1	138,9	86,3	45,9	113,8	112,3	88,0	93,9	132,3
Ago	99,0	102,6	80,0	80,1	112,4	105,5	81,0	77,8	173,5	95,0	135,9	85,6	49,2	113,4	111,8	88,2	92,3	135,9
Sep	98,8	101,3	81,2	81,2	113,1	105,3	81,7	77,6	174,1	94,7	99,7	79,0	80,1	112,2	153,4	123,2	122,0	171,6
Oct	98,2	...	...	...	...	...	...	...	...	94,1	...	...	...	...	...	...	...	...

Véanse notas al final del capítulo

NOTAS A LOS CUADROS DEL CAPÍTULO 20. TIPOS DE CAMBIO E ÍNDICES DE COMPETITIVIDAD

Cuadro 20.1
a. Los tipos de cambio diarios difundidos por el Banco Central Europeo pueden consultarse en la dirección de Internet: http://www.bde.es/webbde/es/estadis/infoest/tc_1_1.pdf.

Código de campo cambiado

Cuadro 20.2
a. Los tipos de cambio diarios difundidos por el Banco Central Europeo pueden consultarse en la dirección de Internet: http://www.bde.es/webbde/es/estadis/infoest/tc_1_1.pdf.

Código de campo cambiado

b. Desde el 1 de julio de 2005 la moneda de Rumanía es el nuevo leu rumano (RON) equivalente a 10.000 lei rumanos (ROL).
c. Debido a la interrupción por parte del BCE de la publicación del tipo de cambio diario euro/rublo desde la fecha de referencia 1 de marzo de 2022, el último dato del tipo de cambio mensual euro/rublo se refiere a la fecha de referencia de febrero de 2022. Para más información se puede consultar el enlace
https://www.ecb.europa.eu/stats/policy_and_exchange_rates/euro_reference_exchange_rates/html/index.en.html

Código de campo cambiado

d. Desde el 1 de enero de 2005 la moneda de la República de Turquía es la nueva lira turca (TRY) equivalente a 1.000.000 liras turcas (TRL).

Cuadro 20.3
a. Los tipos de cambio diarios difundidos por el Banco Central Europeo pueden consultarse en la dirección de Internet: http://www.bde.es/webbde/es/estadis/infoest/tc_1_1.pdf.

Código de campo cambiado

Cuadro 20.4
a. Los tipos de cambio diarios difundidos por el Banco Central Europeo pueden consultarse en la dirección de Internet: http://www.bde.es/webbde/es/estadis/infoest/tc_1_1.pdf.

Código de campo cambiado

Cuadro 20.5
a. A partir del 1 de enero de 1999 equivalencia en dólares estadounidenses, obtenida a través de los tipos de cambio del euro.

Cuadro 20.6
a. Los países integrantes de la Unión Europea (UE 27) son los siguientes: Alemania, Austria, Bélgica, Bulgaria, Chipre, Croacia, Dinamarca, Eslovaquia, Eslovenia, Estonia, Finlandia, Francia, Grecia, Países Bajos, Hungría, Irlanda, Italia, Letonia, Lituania, Luxemburgo, Malta, Polonia, Portugal, República Checa, Rumania y Suecia.
Los países integrantes de la zona euro son los siguientes: Alemania, Austria, Bélgica, Chipre, Croacia, Eslovaquia, Eslovenia, Estonia, Finlandia, Francia, Grecia, Italia, Irlanda, Letonia, Lituania, Luxemburgo, Malta, Países Bajos y Portugal.
b. Abreviaturas: IAPC (Índice Armonizado de Precios de Consumo), IPRI (Índice de Precios Industriales), CLUT (Costes Laborales Unitarios Totales), CLUM (Costes Laborales Unitarios de Manufacturas) y IVUE (Índice de Valor Unitario de Exportaciones).
c. La caída de los índices refleja mejoras en la competitividad.
d. Índices calculados como medias geométricas ponderadas de tipos de cambio con ponderaciones obtenidas a partir de las cifras del comercio exterior de manufacturas y de servicios de los países que forman la agrupación de contrapartida.
e. Índices calculados como medias geométricas ponderadas de tipos de cambio con ponderaciones obtenidas a partir de las cifras del comercio exterior de manufacturas de los países que forman la agrupación de contrapartida.
f. Relación entre el índice de precios de España y el de la agrupación correspondiente, calculado como media geométrica de los índices de precios de los países que forman la agrupación de contrapartida usando ponderaciones definidas en las notas d. y e. para cada tipo de índice.
g. Series trimestrales. En la definición de los índices, para España se usan las series de Coste Laboral Unitario (totales y manufacturas) obtenidas a partir de la información de la Contabilidad Nacional Trimestral de España (INE), con series ajustadas de estacionalidad y efecto calendario, y series de empleo definidas en términos de número de personas.

Cuadro 20.7
a. Países desarrollados: Alemania, Austria, Australia, Bélgica, Canadá, Chipre, Croacia, Dinamarca, Eslovaquia, Eslovenia, Estonia, Estados Unidos, Finlandia, Francia, Grecia, Países Bajos, Italia, Irlanda, Japón, Letonia, Lituania, Luxemburgo, Malta, Noruega, Nueva Zelanda, Portugal, Reino Unido, Suecia y Suiza. En el caso del índice con valor unitario de exportación no se incluye Reino Unido en la agregación de países desarrollados debido a la no disponibilidad del índice de valor unitario para dicho país en la base de datos de EUROSTAT.
Países industrializados: Los integrantes de la agrupación países desarrollados, Corea, Hong Kong, Singapur, China, India, Indonesia, Malasia, Filipinas, Taiwán y Tailandia.
Nuevos países industrializados de Asia: Corea, Hong Kong, Singapur, China, India, Indonesia, Malasia, Filipinas, Taiwán y Tailandia.

b. Abreviaturas: IPC (Índice de Precios de Consumo), IPRI (Índice de Precios Industriales), CLUM (Costes Laborales Unitarios de Manufacturas) y IVUE (Índice de Valor Unitario de Exportaciones).
c. La caída de los índices refleja mejoras en la competitividad.
d. Índices calculados como medias geométricas ponderadas de tipos de cambio con ponderaciones obtenidas a partir de las cifras del comercio exterior de manufacturas y de servicios de los países que forman la agrupación de contrapartida.
e. Índices calculados como medias geométricas ponderadas de tipos de cambio con ponderaciones obtenidas a partir de las cifras del comercio exterior de manufacturas de los países que forman la agrupación de contrapartida.
f. Relación entre el índice de precios de España y el de la agrupación correspondiente, calculado como media geométrica de los índices de precios de los países que forman la agrupación de contrapartida usando ponderaciones definidas en las notas d. y e. para cada tipo de índice.
g. Series trimestrales. En la definición de los índices, para España se usan las series de Coste Laboral Unitario (totales y manufacturas) obtenidas a partir de la información de la Contabilidad Nacional Trimestral de España (INE), con series ajustadas de estacionalidad y efecto calendario, y series de empleo definidas en términos de número de personas.

Cuadro 20.8
a. La agrupación países desarrollados está compuesta por los países que se citan en la nota a. del cuadro 20.7, incluyendo a España y excluyendo el propio país para cada moneda. Para el euro, véase la nota (b) del cuadro 1.16.
b. Índices calculados como medias geométricas de los tipos de cambio bilaterales en los que las ponderaciones se basan en el comercio de manufacturas y de servicios con los socios comerciales del agregado de contrapartida y captan los efectos de terceros mercados. Los tipos de cambio reales son el resultado de multiplicar el componente nominal y el componente precios. Su caída refleja mejoras en la competitividad.

CAPÍTULO 21 MERCADO PRIMARIO DE VALORES

21. MERCADO PRIMARIO DE VALORES
A) Economía nacional

21.1 Valores distintos de acciones, excepto derivados financieros Acciones y participaciones en fondos de inversión. Detalle por sectores y subsectores. Emisiones netas y ofertas públicas de venta

Millones de euros

	Valores distintos de acciones, excepto derivados financieros Valores nominales									Acciones cotizadas y no cotizadas				Participaciones en fondos de inversión
										Ampliaciones netas de capital Aportación de fondos			Ofertas públicas de venta	
	Total	Instituciones financieras			Administraciones Públicas				Sociedades no financieras	Total	Instituciones financieras	Sociedades no financieras		Suscripciones menos reembolsos
		Total	Monetarias	No monetarias	Total	Administración central	CCAA	CCLL						
	1	2	3	4	5	6	7	8	9	10	11	12	13	14
18	31 690	-9 009	12 720	-21 728	34 995	38 750	-3 621	-134	5 704	-1 802	1 199	-3 000	1 247	8 039
19	43 852	11 735	19 341	-7 607	17 736	16 091	1 698	-53	14 382	10 234	2 480	7 754	709	1 776
20	135 512	27 011	17 996	9 015	97 607	100 367	-2 760	-	10 894	4 578	1 011	3 586	968	1 173
21	90 672	12 740	30 827	-18 087	64 904	61 199	3 905	-200	13 028	14 067	7 322	6 761	1 723	25 578
22	45 205	-26 622	-11 044	-15 578	78 289	79 342	-832	-221	-6 462	-8 730	-3 708	-4 728	468	16 404
23	112 911	34 153	43 840	-9 687	83 405	81 799	1 656	-50	-4 646	-9 872	-6 521	-3 310	72	18 109
23 *E-O*	106 799	34 560	45 823	-11 264	76 419	74 140	2 279	-	-4 180	-8 449	-5 169	-3 240	72	17 325
24 *E-O*	76 417	6 317	15 230	-8 914	62 461	61 206	1 127	128	7 640	-7 018	-3 140	-3 868	3 836	23 518
23 *Ago*	8 259	1 907	3 356	-1 449	6 511	6 504	7	-	-159	-147	...	-99	-	799
Sep	15 916	2 464	3 997	-1 533	15 286	15 275	11	-	-1 834	24	8	11	-	901
Oct	-1 860	-906	1 447	-2 352	-3 951	-3 548	-402	-	2 996	-84	...	-85	-	671
Nov	19 100	12 170	8 581	3 588	6 037	6 113	-76	-	893	216	-	216	-	564
Dic	-12 988	-12 577	-10 565	-2 012	949	1 546	-548	-50	-1 360	-1 639	-1 352	-287	-	220
24 *Ene*	23 151	7 007	8 283	-1 276	11 070	11 030	40	-	5 074	-806	6	-812	-	2 361
Feb	13 374	-5 311	-3 531	-1 781	19 637	18 101	1 536	-	-952	-1 242	-1 290	48	-	2 245
Mar	21 272	6 163	7 763	-1 601	16 013	15 571	442	-	-903	-139	1	-129	-	2 677
Abr	-7 492	2 237	2 767	-530	-8 831	-8 286	-545	-	-897	-194	-	-194	-	2 128
May	-15 942	-7 924	-6 202	-1 722	-7 145	-6 901	-244	-	-873	-38	-612	574	3 219	2 015
Jun	19 433	-4 855	-6 963	2 107	23 755	23 254	501	-	534	-755	-726	-29	-	1 232
Jul	-2 549	-580	1 107	-1 687	-3 766	-3 919	25	128	1 797	-2 925	-406	-2 519	617	2 734
Ago	9 954	1 483	3 240	-1 757	8 611	8 611	-0	-	-140	-533	...	-533	-	1 527
Sep	22 618	6 801	6 471	330	13 751	14 333	-582	-	2 066	-264	-23	-241	-	2 336
Oct	-7 403	1 297	2 294	-998	-10 634	-10 589	-45	-	1 934	-122	-90	-32	-	4 262

21. MERCADO PRIMARIO DE VALORES
A) Economía nacional

21.2 Valores distintos de acciones, excepto derivados financieros Acciones cotizadas y participaciones en fondos de inversión Detalle por sectores y subsectores. Saldos vivos

Millones de euros

	Valores distintos de acciones, excepto derivados financieros Valor nominal									Acciones cotizadas: capitalización			Participaciones en fondos de inversión
	Total	Instituciones financieras			Administraciones Públicas				Sociedades no financieras	Total	Instituciones financieras	Sociedades no financieras	Patrimonio
		Total	Monetarias	No monetarias	Total	Administración central	CCAA	CCLL					
	1	2	3	4	5	6	7	8	9	10	11	12	13
18	1 710 434	542 890	357 070	185 820	1 064 815	1 020 767	43 189	859	102 728	610 099	174 450	435 649	288 454
19	1 755 938	555 936	377 137	178 799	1 082 581	1 036 880	44 895	806	117 421	689 835	173 444	516 390	294 664
20	1 886 565	579 325	391 682	187 644	1 180 127	1 137 205	42 115	806	127 113	613 434	127 603	485 831	293 336
21	1 981 854	595 897	426 160	169 737	1 245 071	1 198 435	46 030	606	140 886	676 659	155 579	521 080	337 608
22	2 028 894	571 561	417 304	154 256	1 323 353	1 277 770	45 198	385	133 980	622 830	158 360	464 470	311 819
23	2 139 280	604 549	459 399	145 150	1 406 719	1 359 550	46 835	335	128 012	701 958	188 086	513 872	343 515
23 *May*	2 086 850	594 720	446 505	148 214	1 364 521	1 316 805	47 331	385	127 609	662 810	158 935	503 875	331 125
Jun	2 116 393	601 204	451 934	149 270	1 388 948	1 340 680	47 884	385	126 241	678 578	174 630	503 948	334 040
Jul	2 110 876	601 260	453 004	148 256	1 381 890	1 333 663	47 842	385	127 725	676 804	180 599	496 205	337 902
Ago	2 120 408	603 790	456 954	146 837	1 388 405	1 340 170	47 850	385	127 736	667 184	179 513	487 671	336 536
Sep	2 138 417	608 035	462 293	145 742	1 403 702	1 355 450	47 866	385	126 680	658 323	182 304	476 019	333 624
Oct	2 135 332	606 767	463 382	143 385	1 399 744	1 351 897	47 462	385	128 821	630 707	178 422	452 285	329 028
Nov	2 152 913	617 653	470 469	147 184	1 405 769	1 358 004	47 381	385	129 490	697 298	195 941	501 357	337 037
Dic	2 139 280	604 549	459 399	145 150	1 406 719	1 359 550	46 835	335	128 012	701 958	188 086	513 872	343 515
24 *Ene*	2 164 003	612 856	468 942	143 914	1 417 796	1 370 586	46 875	335	133 350	691 012	192 333	498 679	345 580
Feb	2 177 271	607 447	465 311	142 136	1 437 430	1 388 685	48 409	335	132 394	681 164	196 675	484 489	349 800
Mar	2 198 648	613 710	473 171	140 539	1 453 442	1 404 257	48 851	335	131 496	744 720	226 243	518 477	357 480
Abr	2 191 723	616 418	476 387	140 031	1 444 609	1 395 970	48 304	335	130 696	736 960	230 530	506 430	354 610
May	2 181 500	607 446	469 195	138 251	1 437 455	1 389 064	48 057	335	136 599	774 617	237 793	536 823	359 485
Jun	2 201 943	603 387	462 994	140 393	1 461 216	1 412 323	48 559	335	137 339	749 842	221 646	528 196	362 719
Jul	2 198 359	601 883	463 207	138 677	1 457 458	1 408 408	48 588	463	139 017	757 251	230 535	526 716	367 248
Ago	2 206 461	601 770	464 910	136 860	1 466 062	1 417 015	48 585	463	138 628	780 867	231 598	549 270	368 705
Sep	2 228 580	608 173	471 007	137 166	1 479 813	1 431 348	48 002	463	140 595	813 179	233 899	579 280	373 209
Oct	2 223 056	611 040	474 800	136 239	1 469 181	1 420 761	47 958	463	142 835	797 697	228 584	569 113	...

21. MERCADO PRIMARIO DE VALORES
A) Economía nacional

21.3 Valores distintos de acciones, excepto derivados financieros
Detalle por sectores y plazos
Emisiones netas

Valores nominales — *Millones de euros*

	Economía nacional			Instituciones financieras			Administraciones Públicas			Sociedades no financieras		
	Total	A corto plazo	A largo plazo	Total	A corto plazo	A largo plazo	Total	A corto plazo	A largo plazo	Total	A corto plazo	A largo plazo
	1	2	3	4	5	6	7	8	9	10	11	12
18	31 690	-10 392	42 082	-9 009	-14 056	5 047	34 995	1 816	33 179	5 704	1 831	3 872
19	43 852	-9 885	53 737	11 735	-4 352	16 086	17 736	-8 815	26 552	14 382	3 283	11 099
20	135 512	16 392	119 121	27 011	658	26 353	97 607	15 841	81 765	10 894	-108	11 002
21	90 672	8 376	82 296	12 740	8 791	3 949	64 904	-2 107	67 012	13 028	1 692	11 336
22	45 205	-19 187	64 392	-26 622	2 115	-28 736	78 289	-21 972	100 261	-6 462	670	-7 132
23	112 911	11 335	101 576	34 153	8 330	25 823	83 405	7 980	75 425	-4 646	-4 974	328
23 *E-O*	106 799	26 603	80 196	34 560	11 897	22 663	76 419	18 826	57 593	-4 180	-4 120	-60
24 *E-O*	76 417	-6 680	83 098	6 317	-6 749	13 066	62 461	-1 806	64 267	7 640	1 875	5 765
23 *Ago*	8 259	-19	8 279	1 907	247	1 661	6 511	-102	6 614	-159	-164	5
Sep	15 916	724	15 192	2 464	1 292	1 172	15 286	584	14 703	-1 834	-1 152	-682
Oct	-1 860	2 049	-3 909	-906	1 162	-2 067	-3 951	761	-4 712	2 996	126	2 870
Nov	19 100	128	18 972	12 170	921	11 249	6 037	-279	6 315	893	-514	1 408
Dic	-12 988	-15 395	2 408	-12 577	-4 488	-8 089	949	-10 568	11 517	-1 360	-340	-1 020
24 *Ene*	23 151	574	22 577	7 007	500	6 507	11 070	-734	11 804	5 074	808	4 266
Feb	13 374	-1 677	15 051	-5 311	-2 009	-3 303	19 637	-90	19 727	-952	421	-1 373
Mar	21 272	219	21 053	6 163	-773	6 935	16 013	841	15 171	-903	151	-1 054
Abr	-7 492	893	-8 384	2 237	781	1 456	-8 831	175	-9 006	-897	-64	-834
May	-15 942	-812	-15 130	-7 924	-1 511	-6 413	-7 145	661	-7 806	-873	38	-911
Jun	19 433	-2 413	21 847	-4 855	-2 749	-2 107	23 755	274	23 481	534	62	472
Jul	-2 549	-1 492	-1 057	-580	-1 163	583	-3 766	-464	-3 302	1 797	134	1 663
Ago	9 954	798	9 156	1 483	53	1 430	8 611	635	7 976	-140	110	-250
Sep	22 618	335	22 283	6 801	-1 128	7 929	13 751	1 659	12 092	2 066	-195	2 262
Oct	-7 403	-3 105	-4 298	1 297	1 248	48	-10 634	-4 764	-5 870	1 934	411	1 523

21. MERCADO PRIMARIO DE VALORES
A) Economía nacional

21.4 Valores distintos de acciones, excepto derivados financieros
Detalle por sectores y plazos
Saldos vivos

Valores nominales — *Millones de euros*

	Economía nacional			Instituciones financieras			Administraciones Públicas			Sociedades no financieras		
	Total	A corto plazo	A largo plazo	Total	A corto plazo	A largo plazo	Total	A corto plazo	A largo plazo	Total	A corto plazo	A largo plazo
	1	2	3	4	5	6	7	8	9	10	11	12
18	1 710 434	112 509	1 597 925	542 890	23 562	519 329	1 064 815	85 013	979 802	102 728	3 912	98 817
19	1 755 938	102 442	1 653 497	555 936	19 133	536 803	1 082 581	76 198	1 006 383	117 421	7 110	110 311
20	1 886 565	117 849	1 768 717	579 325	18 807	560 518	1 180 127	92 039	1 088 088	127 113	7 003	120 110
21	1 981 854	127 381	1 854 474	595 897	28 755	567 142	1 245 071	89 932	1 155 140	140 886	8 694	132 192
22	2 028 894	108 765	1 920 129	571 561	31 438	540 123	1 323 353	67 960	1 255 393	133 980	9 367	124 613
23	2 139 280	119 623	2 019 658	604 549	39 435	565 114	1 406 719	75 939	1 330 780	128 012	4 248	123 763
23 *May*	2 086 850	129 333	1 957 517	594 720	37 851	556 869	1 364 521	86 023	1 278 499	127 609	5 459	122 150
Jun	2 116 393	130 958	1 985 435	601 204	40 884	560 320	1 388 948	85 522	1 303 426	126 241	4 553	121 689
Jul	2 110 876	131 661	1 979 216	601 260	40 302	560 959	1 381 890	85 543	1 296 347	127 725	5 816	121 910
Ago	2 120 408	132 251	1 988 157	603 790	40 681	563 109	1 388 405	85 441	1 302 964	127 736	5 652	122 084
Sep	2 138 417	133 276	2 005 141	608 035	42 275	565 760	1 403 702	86 025	1 317 677	126 680	4 977	121 704
Oct	2 135 332	135 260	2 000 073	606 767	43 371	563 396	1 399 744	86 786	1 312 959	128 821	5 103	123 718
Nov	2 152 913	135 126	2 017 787	617 653	44 031	573 622	1 405 769	86 507	1 319 262	129 490	4 588	124 902
Dic	2 139 280	119 623	2 019 658	604 549	39 435	565 114	1 406 719	75 939	1 330 780	128 012	4 248	123 763
24 *Ene*	2 164 003	120 406	2 043 597	612 856	40 144	572 712	1 417 796	75 205	1 342 591	133 350	5 056	128 294
Feb	2 177 271	118 728	2 058 543	607 447	38 135	569 312	1 437 430	75 116	1 362 314	132 394	5 477	126 916
Mar	2 198 648	118 959	2 079 689	613 710	37 374	576 336	1 453 442	75 957	1 377 485	131 496	5 628	125 868
Abr	2 191 723	119 857	2 071 865	616 418	38 161	578 257	1 444 609	76 132	1 368 476	130 696	5 565	125 131
May	2 181 500	118 867	2 062 634	607 446	36 471	570 975	1 437 455	76 793	1 360 662	136 599	5 602	130 996
Jun	2 201 943	116 412	2 085 531	603 387	33 681	569 706	1 461 216	77 067	1 384 150	137 339	5 664	131 675
Jul	2 198 359	114 743	2 083 616	601 883	32 342	569 542	1 457 458	76 603	1 380 855	139 017	5 798	133 219
Ago	2 206 461	115 315	2 091 146	601 770	32 169	569 601	1 466 062	77 238	1 388 824	138 628	5 908	132 720
Sep	2 228 580	115 673	2 112 907	608 173	31 064	577 109	1 479 813	78 897	1 400 915	140 595	5 713	134 882
Oct	2 223 056	112 645	2 110 411	611 040	32 389	578 651	1 469 181	74 133	1 395 048	142 835	6 123	136 712

21. MERCADO PRIMARIO DE VALORES
A) Economía nacional

21.5 Valores distintos de acciones, excepto derivados financieros
Emisiones a largo plazo. Detalle por sectores
Tipo de cupón. Saldos vivos

Valores nominales, excepto emisiones cupón cero, valoradas por el efectivo captado — *Millones de euros*

	Total				del cual							
					Instituciones financieras				Administraciones Públicas			
	Total	Cupón fijo	Cupón indiciado	Cupón cero	Total	Cupón fijo	Cupón indiciado	Cupón cero	Total	Cupón fijo	Cupón indiciado	Cupón cero
	1	2	3	4	5	6	7	8	9	10	11	12
18	1 597 925	1 217 970	377 142	2 814	519 329	224 067	293 676	1 586	979 802	901 084	78 637	81
19	1 653 497	1 272 765	370 176	10 556	536 803	243 590	290 581	2 632	1 006 383	924 361	74 970	7 052
20	1 768 717	1 377 209	386 248	5 260	560 518	258 904	299 983	1 631	1 088 088	1 003 511	82 108	2 469
21	1 854 474	1 454 653	397 424	2 397	567 142	258 011	308 125	1 006	1 155 140	1 070 429	84 585	126
22	1 920 129	1 519 898	377 167	23 063	540 123	249 446	290 016	661	1 255 393	1 150 262	83 729	21 402
23	2 019 658	1 632 225	385 751	1 682	565 114	278 234	285 730	1 150	1 330 780	1 234 560	96 196	24
23 *May*	1 957 517	1 571 158	384 770	1 589	556 869	260 667	295 277	925	1 278 499	1 192 858	85 621	20
Jun	1 985 435	1 599 616	384 200	1 619	560 320	265 097	294 240	983	1 303 426	1 217 286	86 140	-
Jul	1 979 216	1 593 535	384 076	1 605	560 959	266 352	293 590	1 016	1 296 347	1 209 682	86 665	-
Ago	1 988 157	1 603 422	383 160	1 575	563 109	270 085	292 041	982	1 302 964	1 215 662	87 298	4
Sep	2 005 141	1 618 538	384 954	1 649	565 760	271 437	293 274	1 049	1 317 677	1 229 814	87 859	4
Oct	2 000 073	1 610 991	387 374	1 708	563 396	269 617	292 700	1 079	1 312 959	1 222 095	90 859	4
Nov	2 017 787	1 633 182	382 779	1 825	573 622	279 612	292 874	1 137	1 319 262	1 233 257	85 981	24
Dic	2 019 658	1 632 225	385 751	1 682	565 114	278 234	285 730	1 150	1 330 780	1 234 560	96 196	24
24 *Ene*	2 043 597	1 656 379	385 549	1 669	572 712	286 627	284 954	1 130	1 342 591	1 245 762	96 795	34
Feb	2 058 543	1 674 457	382 446	1 639	569 312	286 291	281 883	1 138	1 362 314	1 265 219	97 046	50
Mar	2 079 689	1 693 773	384 307	1 608	576 336	291 844	283 352	1 139	1 377 485	1 279 889	97 528	69
Abr	2 071 865	1 685 153	385 000	1 712	578 257	293 540	283 540	1 177	1 368 476	1 270 368	98 034	75
May	2 062 634	1 678 974	382 037	1 623	570 975	290 323	279 579	1 073	1 360 662	1 262 035	98 549	79
Jun	2 085 531	1 698 024	385 896	1 611	569 706	285 665	282 942	1 100	1 384 150	1 285 024	99 045	81
Jul	2 083 616	1 696 597	385 541	1 478	569 542	286 696	281 960	886	1 380 855	1 281 098	99 672	86
Ago	2 091 146	1 703 683	386 102	1 360	569 601	287 158	281 635	808	1 388 824	1 288 221	100 558	46
Sep	2 112 907	1 718 871	392 651	1 385	577 109	288 553	287 728	828	1 400 915	1 299 848	101 013	54
Oct	2 110 411	1 706 605	398 767	5 040	578 651	288 788	289 232	631	1 395 048	1 285 700	105 625	3 723

21. MERCADO PRIMARIO DE VALORES
B) Instituciones financieras

21.6 Valores distintos de acciones, excepto derivados financieros
Detalle por subsectores y plazos
Emisiones netas

Valores nominales — *Millones de euros*

	Total	Instituciones financieras monetarias							Otros intermediarios financieros, excepto empresas de seguros y fondos de pensiones					Empresas de seguros y fondos de pensiones
		Total	A corto plazo			A largo plazo			Total	A corto plazo	A largo plazo	del cual		
			Total	En euros	En monedas distintas del euro	Total	En euros	En monedas distintas del euro				Fondos de titulización	Particip. preferentes y valores Ley 19/2003	
	1	2	3	4	5	6	7	8	9	10	11	12	13	14
18	-9 009	12 720	1 394	-275	1 669	11 326	11 679	-353	-21 728	-15 450	-6 279	-19 165	-2 164	-
19	11 735	19 341	-4 569	-4 226	-343	23 910	19 237	4 673	-7 607	217	-7 824	-9 538	679	-
20	27 011	17 996	851	-985	1 836	17 145	11 811	5 334	9 015	-193	9 208	9 137	-944	-
21	12 740	30 827	8 531	2 667	5 863	22 296	11 141	11 155	-17 919	260	-18 179	-19 330	-326	-169
22	-26 622	-11 044	1 903	5 513	-3 610	-12 947	-23 210	10 263	-15 629	211	-15 840	-15 209	-82	51
23	34 153	43 840	7 796	9 452	-1 656	36 043	23 325	12 719	-9 687	534	-10 221	-9 103	-263	-
23 *E-O*	34 560	45 823	11 397	9 303	2 094	34 426	28 186	6 240	-11 264	499	-11 763	-10 733	-183	-
24 *E-O*	6 317	15 230	-6 788	-7 774	987	22 018	9 551	12 467	-8 914	38	-8 952	-8 036	-975	-
23 *Ago*	1 907	3 356	-169	1 793	-1 962	3 526	-77	3 602	-1 449	416	-1 865	-1 865	-30	-
Sep	2 464	3 997	1 439	1 452	-13	2 558	1 136	1 422	-1 533	-147	-1 386	-1 345	-30	-
Oct	-906	1 447	1 399	1 000	399	48	188	-140	-2 352	-237	-2 115	-2 127	-	-
Nov	12 170	8 581	924	1 066	-142	7 658	1 095	6 563	3 588	-3	3 591	3 644	-32	-
Dic	-12 577	-10 565	-4 525	-918	-3 607	-6 040	-5 956	-84	-2 012	38	-2 049	-2 014	-47	-
24 *Ene*	7 007	8 283	408	-387	794	7 876	6 801	1 075	-1 276	93	-1 368	-1 040	-11	-
Feb	-5 311	-3 531	-2 152	-1 188	-964	-1 378	-562	-817	-1 781	144	-1 924	-2 497	-	-
Mar	6 163	7 763	-718	-62	-656	8 481	-174	8 655	-1 601	-55	-1 546	-579	-957	-
Abr	2 237	2 767	790	455	336	1 976	1 589	387	-530	-10	-520	-545	-	-
May	-7 924	-6 202	-1 385	-1 094	-292	-4 817	-3 511	-1 305	-1 722	-125	-1 597	-1 589	-	-
Jun	-4 855	-6 963	-2 788	-2 417	-371	-4 175	-2 138	-2 037	2 107	39	2 068	2 071	-5	-
Jul	-580	1 107	-1 194	-691	-504	2 301	-890	3 191	-1 687	31	-1 719	-1 728	-	-
Ago	1 483	3 240	58	-610	668	3 182	1 850	1 332	-1 757	-5	-1 752	-1 741	-1	-
Sep	6 801	6 471	-1 051	-1 063	11	7 522	6 963	559	330	-77	407	394	-1	-
Oct	1 297	2 294	1 246	-718	1 963	1 049	-377	1 426	-998	3	-1 001	-783	-	-

Nota: Las emisiones en euros incluyen históricamente todas las emisiones denominadas en euros o cualquiera de sus denominaciones nacionales.
Las emisiones en dracmas griegas se incorporan a la categoría de 'emisiones en euros' a partir de enero de 2001.

21. MERCADO PRIMARIO DE VALORES
B) Instituciones financieras

21.7 Valores distintos de acciones, excepto derivados financieros Detalle por subsectores y plazos Saldos vivos

Valores nominales — *Millones de euros*

	Total	Instituciones financieras monetarias							Otros intermediarios financieros, excepto empresas de seguros y fondos de pensiones					Empresas de seguros y fondos de pensiones
		Total	A corto plazo			A largo plazo			Total	A corto plazo	del cual A largo plazo	del cual Fondos de titulización	del cual Particip. preferentes y valores Ley 19/2003	
			Total	En euros	En monedas distintas del euro	Total	En euros	En monedas distintas del euro						
	1	2	3	4	5	6	7	8	9	10	11	12	13	14
18	542 890	357 070	22 882	14 375	8 507	334 189	310 039	24 149	185 652	29 333	232 047	173 834	2 040	169
19	555 936	377 137	18 260	10 115	8 145	358 877	329 440	29 437	178 630	874	177 757	164 297	2 676	169
20	579 325	391 682	18 126	9 130	8 996	373 556	341 251	32 305	187 475	681	186 794	173 434	1 730	169
21	595 897	426 160	27 809	11 797	16 012	398 351	352 393	45 957	169 737	946	168 791	154 104	1 404	-
22	571 561	417 304	30 281	17 311	12 970	387 024	329 183	57 840	154 205	1 157	153 048	138 894	1 322	51
23	604 549	459 399	37 736	26 762	10 974	421 664	352 458	69 206	145 099	1 700	143 400	130 396	1 059	51
23 *May*	594 720	446 505	36 535	21 027	15 508	409 970	351 716	58 254	148 163	1 316	146 847	133 613	1 262	51
Jun	601 204	451 934	39 238	22 889	16 349	412 696	355 119	57 577	149 219	1 645	147 574	134 411	1 247	51
Jul	601 260	453 004	38 670	22 369	16 301	414 334	356 123	58 211	148 205	1 631	146 574	133 450	1 198	51
Ago	603 790	456 954	38 634	24 162	14 472	418 319	356 046	62 274	146 786	2 047	144 738	131 591	1 168	51
Sep	608 035	462 293	40 375	25 614	14 761	421 918	357 132	64 787	145 691	1 900	143 791	130 643	1 138	51
Oct	606 767	463 382	41 708	26 614	15 095	421 674	357 319	64 355	143 334	1 663	141 671	128 514	1 138	51
Nov	617 653	470 469	42 369	27 680	14 689	428 100	358 414	69 686	147 133	1 662	145 471	132 415	1 106	51
Dic	604 549	459 399	37 736	26 762	10 974	421 664	352 458	69 206	145 099	1 700	143 400	130 396	1 059	51
24 *Ene*	612 856	468 942	38 352	26 375	11 977	430 589	359 259	71 331	143 863	1 792	142 071	129 365	1 048	51
Feb	607 447	465 311	36 199	25 187	11 012	429 112	358 697	70 415	142 085	1 936	140 149	126 868	1 048	51
Mar	613 710	473 171	35 493	25 125	10 368	437 678	358 623	79 055	140 488	1 881	138 606	126 289	91	51
Abr	616 418	476 387	36 289	25 580	10 710	440 098	360 212	79 886	139 980	1 871	138 108	125 748	91	51
May	607 446	469 195	34 725	24 486	10 239	434 470	356 701	77 769	138 200	1 746	136 454	124 127	91	51
Jun	603 387	462 994	31 896	22 069	9 827	431 098	354 563	76 536	140 342	1 785	138 557	126 205	86	51
Jul	601 883	463 207	30 525	21 379	9 146	432 682	353 673	79 009	138 626	1 817	136 809	124 472	86	51
Ago	601 770	464 910	30 357	20 748	9 608	434 553	355 523	79 029	136 809	1 812	134 997	122 721	85	51
Sep	608 173	471 007	29 329	19 686	9 643	441 678	362 487	79 192	137 115	1 735	135 380	123 111	84	51
Oct	611 040	474 800	30 651	18 968	11 683	444 149	362 109	82 040	136 188	1 738	134 450	122 340	84	51

Nota: Las emisiones en euros incluyen históricamente todas las emisiones denominadas en euros o cualquiera de sus denominaciones nacionales.
Las emisiones en dracmas griegas se incorporan a la categoría de 'emisiones en euros' a partir de enero de 2001.

21. MERCADO PRIMARIO DE VALORES
B) Instituciones financieras

21.8 Valores distintos de acciones emitidos en euros, excepto derivados financieros. Instituciones financieras monetarias. Detalle por instrumentos. Emisiones netas, emisiones brutas y amortizaciones

Valores nominales — *Millones de euros*

	A corto plazo			A largo plazo											
				Total			Valores hipotecarios			Obligaciones subordinadas			Otros valores		
	Emisiones netas	Emisiones brutas	Amortizaciones	Emisiones netas	Emisiones brutas	Amortizaciones	Emisiones netas	Emisiones brutas	Amortizaciones	Emisiones netas	Emisiones brutas	Amortizaciones	Emisiones netas	Emisiones brutas	Amortizaciones
	1	2	3	4	5	6	7	8	9	10	11	12	13	14	15
18	-275	22 224	22 499	11 679	52 919	41 240	8 995	26 575	17 580	3 901	7 300	3 399	-1 217	19 044	20 261
19	-4 226	17 873	22 098	19 237	56 559	37 321	5 030	24 235	19 205	-2 831	3 700	6 531	17 038	28 624	11 585
20	-985	16 424	17 409	11 811	59 778	47 967	6 453	26 110	19 657	80	4 100	4 020	5 278	29 568	24 290
21	2 667	19 978	17 311	11 141	60 611	49 470	-1 530	26 920	28 450	2 273	6 035	3 762	10 398	27 656	17 258
22	5 513	30 245	24 731	-23 210	61 502	84 712	-25 434	31 450	56 884	-2 668	2 150	4 818	4 892	27 902	23 009
23	9 452	50 102	40 650	23 325	64 995	41 670	-250	22 850	23 100	1 548	6 975	5 427	22 027	35 170	13 143
23 *E-O*	9 303	45 708	36 405	28 186	60 832	32 646	4 026	20 650	16 624	3 048	6 975	3 927	21 112	33 207	12 095
24 *E-O*	-7 774	26 762	34 536	9 551	46 995	37 444	2 371	11 850	9 479	-2 385	2 765	5 150	9 565	32 380	22 815
23 *Sep*	1 452	5 419	3 966	1 136	4 278	3 142	-	-	-	-1 500	-	1 500	2 636	4 278	1 642
Oct	1 000	4 551	3 552	188	4 895	4 707	-2 145	-	2 145	-31	-	31	2 364	4 895	2 531
Nov	1 066	2 400	1 334	1 095	1 953	858	-266	500	766	-	-	-	1 361	1 453	91
Dic	-918	1 994	2 912	-5 956	2 210	8 166	-4 010	1 700	5 710	-1 500	-	1 500	-446	510	956
24 *Ene*	-387	2 572	2 959	6 801	10 815	4 014	431	1 100	669	69	750	681	6 300	8 965	2 665
Feb	-1 188	1 418	2 606	-562	6 219	6 781	1 300	3 300	2 000	-1 750	-	1 750	-112	2 919	3 031
Mar	-62	3 558	3 620	-174	5 563	5 737	-1 150	850	2 000	-1 000	-	1 000	1 976	4 713	2 737
Abr	455	4 161	3 706	1 589	2 172	582	-7	-	7	-	-	-	1 596	2 172	575
May	-1 094	2 435	3 529	-3 511	2 589	6 101	-561	-	561	-1 297	15	1 312	-1 653	2 574	4 227
Jun	-2 417	1 021	3 438	-2 138	4 900	7 038	-1 085	1 750	2 835	-395	-	395	-658	3 150	3 808
Jul	-691	1 797	2 487	-890	222	1 111	-	-	-	-	-	-	-890	222	1 111
Ago	-610	1 961	2 571	1 850	2 008	158	-	-	-	2 000	2 000	-	-150	8	158
Sep	-1 063	3 811	4 874	6 963	7 617	654	3 000	3 000	-	-12	-	12	3 975	4 617	642
Oct	-718	4 027	4 745	-377	4 891	5 268	443	1 850	1 407	-	-	-	-820	3 041	3 861

Nota: Las emisiones en euros incluyen históricamente todas las emisiones denominadas en euros o cualquiera de sus denominaciones nacionales.
Las emisiones en dracmas griegas se incorporan a la categoría de 'emisiones en euros' a partir de enero de 2001.

21. MERCADO PRIMARIO DE VALORES
B) Instituciones financieras

21.9 Valores distintos de acciones emitidos en euros, excepto derivados financieros. Instituciones financieras monetarias Detalle por instrumentos. Saldos vivos

Valores nominales — *Millones de euros*

	Total	A corto plazo	Total	A largo plazo				
						del cual		
				Valores hipotecarios	Obligaciones subordinadas	Otros valores	Cédulas territoriales	ICO (a)
	1	2	3	4	5	6	7	8
18	324 414	14 375	310 039	191 611	38 178	80 251	19 962	11 238
19	339 555	10 115	329 440	196 586	35 346	97 508	20 762	9 368
20	350 381	9 130	341 251	203 039	35 427	102 786	18 262	8 283
21	364 191	11 797	352 393	203 509	43 082	105 802	17 544	6 836
22	346 494	17 311	329 183	178 075	40 414	110 695	12 585	6 171
23	379 220	26 762	352 458	177 825	41 404	133 229	13 040	8 025
23 *May*	372 743	21 027	351 716	185 206	44 818	121 692	13 240	6 721
Jun	378 008	22 889	355 119	184 246	46 061	124 811	13 240	6 721
Jul	378 492	22 369	356 123	184 196	44 992	126 934	13 240	7 221
Ago	380 208	24 162	356 046	184 246	44 992	126 807	13 040	7 221
Sep	382 746	25 614	357 132	184 246	43 492	129 393	13 040	7 171
Oct	383 933	26 614	357 319	182 101	43 461	131 756	13 040	7 635
Nov	386 094	27 680	358 414	181 835	43 461	133 118	13 040	8 025
Dic	379 220	26 762	352 458	177 825	41 404	133 229	13 040	8 025
24 *Ene*	385 634	26 375	359 259	178 256	41 474	139 529	13 040	7 525
Feb	383 884	25 187	358 697	179 556	39 724	139 417	13 040	7 575
Mar	383 748	25 125	358 623	178 406	38 724	141 493	13 040	8 075
Abr	385 792	25 580	360 212	178 399	38 724	143 089	13 040	7 600
May	381 187	24 486	356 701	177 838	37 426	141 437	12 790	7 630
Jun	376 632	22 069	354 563	176 753	37 031	140 779	12 790	8 130
Jul	375 052	21 379	353 673	176 753	37 031	139 889	12 790	8 305
Ago	376 272	20 748	355 523	176 753	39 031	139 739	12 790	8 305
Sep	382 172	19 686	362 487	179 753	39 020	143 714	12 790	9 355
Oct	381 077	18 968	362 109	180 196	39 020	142 894	12 290	9 325

Nota: Las emisiones en euros incluyen históricamente todas las emisiones denominadas en euros o cualquiera de sus denominaciones nacionales.
Las emisiones en dracmas griegas se incorporan a la categoría de 'emisiones en euros' a partir de enero de 2001.
(a) Incluye las entidades oficiales de crédito, hasta su asimilación en junio de 1994 a bancos, por Ley 3/94, de 14 de abril. Desde esa fecha se incluyen en bancos.

21. MERCADO PRIMARIO DE VALORES
B) Instituciones financieras

21.10 Acciones y participaciones en fondos de inversión Detalle por sectores Emisiones netas, ofertas públicas de venta y saldos vivos

Millones de euros

	Emisiones netas								Ofertas públicas de venta		Saldos vivos (a precio de mercado)			
	Acciones						Participaciones en fondos de inversión				Acciones cotizadas		Participaciones en fondos de inversión	
			Cotizadas		No cotizadas									
	Total	del cual	Total	del cual	Total	del cual	Total	del cual	Total	del cual	Total	del cual	Total	del cual
		OIFM		OIFM		OIFM		OIFM		OIFM		OIFM		OIFM
	1	2	3	4	5	6	7	8	9	10	11	12	13	14
18	1 199	286	1 420	322	-222	-36	8 039	-345	-	-	174 450	137 698	288 454	6 810
19	2 480	1 647	2 466	1 638	15	9	1 776	-776	189	-	173 444	132 373	294 664	3 788
20	1 011	327	1 011	327	-	-	1 173	797	-	-	127 603	96 067	293 336	4 572
21	7 322	6 562	7 073	6 313	-	-	25 578	-87	-	-	155 579	115 556	337 608	4 459
22	-3 708	-4 506	-3 708	-4 506	-	-	16 404	797	-	-	158 360	124 365	311 819	5 237
23	-6 521	-6 624	-5 789	-5 892	-	-	18 109	5 047	-	-	188 086	-	343 515	10 501
23 *May*	0	-	0	-	-	-	1 537	315	-	-	158 935	125 498	331 125	6 577
Jun	-438	-438	-438	-438	-	-	867	555	-	-	174 630	140 024	334 040	7 145
Jul	-884	-912	-884	-912	-	-	1 047	412	-	-	180 599	144 964	337 902	7 578
Ago	...	...	...	...	...	...	799	281	-	-	179 513	144 112	336 536	7 880
Sep	8	-	8	-	-	-	901	436	-	-	182 304	147 722	333 624	8 337
Oct	...	...	...	...	...	...	671	898	-	-	178 422	144 119	329 028	9 271
Nov	-	-	-	-	-	-	564	730	-	-	195 941	-	337 037	10 035
Dic	-1 352	-1 255	-1 352	-1 255	-	-	220	438	-	-	188 086	-	343 515	10 501
24 *Ene*	6	-	6	-	-	-	2 361	1 127	-	-	192 333	-	345 580	11 656
Feb	-1 290	-1 311	-1 290	-1 311	-	-	2 245	1 324	-	-	196 675	-	349 800	13 026
Mar	1	-	1	-	-	-	2 677	1 498	-	-	226 243	-	357 480	14 566
Abr	-	-	-	-	-	-	2 128	1 365	-	-	230 530	-	354 610	15 961
May	-612	-624	-612	-624	-	-	2 015	1 242	-	-	237 793	-	359 485	17 253
Jun	-726	-729	-726	-729	-	-	1 232	1 149	-	-	221 646	-	362 719	18 449
Jul	-406	-2 017	-406	-2 017	-	-	2 734	773	-	-	230 535	-	367 248	19 274
Ago	...	...	...	...	...	...	1 527	552	-	-	231 598	-	368 705	19 878
Sep	-23	-	-23	-	-	-	2 336	591	-	-	233 899	-	373 209	20 526
Oct	-90	-90	-90	-90	-	-	4 262	719	-	-	228 584	...	...	...

21. MERCADO PRIMARIO DE VALORES
C) Administraciones Públicas

21.11 Valores distintos de acciones, exceptos derivados financieros
Administración central
Detalle por instrumentos. Emisiones netas

Valores nominales — *Millones de euros*

	Total	A corto plazo				A largo plazo										
		Total	Letras y pagarés del Tesoro	Papel comercial	Valores asumidos	Total	En euros						En monedas distintas del euro		
							Total	Letras del Tesoro (a)	Bonos (b)	Obligaciones y notas (c)	Euro-notas	Valores asumidos	Total	Bonos y obligaciones	Euro-notas
	1	2	3	4	5	6	7	8	9	10	11	12	13	14	15
19	16 091	-9 024	-9 024	-	-	25 115	25 115	6 917	-17 164	35 362	-	-	-	-	-
20	100 367	15 979	15 981	-	-	84 388	84 388	-4 551	10 028	78 910	-	-	-	-	-
21	61 199	-2 057	2 010	-	-	63 256	63 256	-2 366	-23 499	91 770	-	-	-	-	-
22	79 342	-21 819	-25 877	-	-	101 161	101 161	21 348	-12 261	92 073	-	-	-	-	-
23	81 799	7 814	18 067	-	-	73 985	73 985	-21 348	-9 565	104 899	-	-	-	-	-
23 *E-O*	74 140	18 711	18 711	-	-	55 429	55 429	-21 348	-16 285	93 062	-	-	-	-	-
24 *E-O*	61 206	-1 868	-1 868	-	-	63 074	63 074	3 664	1 825	57 634	-	-48	-	-	-
23 *Ago*	6 504	-106	-106	-	-	6 610	6 610	-	-	6 610	-	-	-	-	-
Sep	15 275	572	572	-	-	14 703	14 703	-	2 831	11 871	-	-	-	-	-
Oct	-3 548	758	758	-	-	-4 307	-4 307	-	4 311	-8 617	-	-	-	-	-
Nov	6 113	-304	-304	-	-	6 416	6 416	-	-1 990	8 406	-	-	-	-	-
Dic	1 546	-10 593	-341	-	-	12 140	12 140	-	8 709	3 430	-	-	-	-	-
24 *Ene*	11 030	-779	-779	-	-	11 809	11 809	-	7 523	4 286	-	-	-	-	-
Feb	18 101	-99	-99	-	-	18 200	18 200	-	3 783	14 417	-	-	-	-	-
Mar	15 571	869	869	-	-	14 702	14 702	-	5 004	9 698	-	-	-	-	-
Abr	-8 286	189	189	-	-	-8 475	-8 475	-	3 686	-12 160	-	-	-	-	-
May	-6 901	618	618	-	-	-7 520	-7 520	-	-13 470	5 950	-	-	-	-	-
Jun	23 254	262	262	-	-	22 992	22 992	-	4 822	18 170	-	-	-	-	-
Jul	-3 919	-429	-429	-	-	-3 490	-3 490	-	-15 622	12 132	-	-	-	-	-
Ago	8 611	595	595	-	-	8 016	8 016	-	2 230	5 786	-	-	-	-	-
Sep	14 333	1 620	1 620	-	-	12 713	12 713	-	2 265	10 449	-	-	-	-	-
Oct	-10 589	-4 714	-4 714	-	-	-5 875	-5 875	3 664	1 604	-11 094	-	-48	-	-	-

Nota: Las emisiones en euros incluyen históricamente todas las emisiones denominadas en euros o cualquiera de sus denominaciones nacionales.

(a) De acuerdo con el SEC2010 (Reglamento UE 549/2013) y el Manual de Estadísticas de Valores (BIS-BCE-FMI, 2015), incluye Letras del Tesoro cuyo vencimiento original es superior a un año
(b) Incluye deuda desgravable emitida desde 1977 y amortizada en 1991.
(c) Incluye deuda emitida antes de 1977 y deuda perpetua amortizadas o canjeadas en 1998.

21. MERCADO PRIMARIO DE VALORES
C) Administraciones Públicas

21.12 Valores distintos de acciones, excepto derivados financieros
Administración central
Detalle por instrumentos. Saldos vivos

Valores nominales — *Millones de euros*

	Total	A corto plazo				A largo plazo										
		Total	Letras y pagarés del Tesoro	Papel comercial	Valores asumidos	Total	Euros						Monedas distintas del euro		
							Total	Letras del Tesoro (a)	Bonos (b)	Obligaciones y notas (c)	Euro-notas	Valores asumidos	Total	Bonos y obligaciones	Euro-notas
	1	2	3	4	5	6	7	8	9	10	11	12	13	14	15
19	1 036 880	75 745	61 419	-	-	961 135	960 469	6 917	219 893	730 853	-	156	666	-	666
20	1 137 205	91 724	77 400	-	-	1 045 481	1 044 856	2 366	229 921	809 764	-	156	625	-	625
21	1 198 435	89 667	79 410	-	-	1 108 768	1 108 112	-	206 422	901 534	-	156	656	-	656
22	1 277 770	67 848	53 533	-	-	1 209 922	1 209 273	21 348	194 161	993 608	-	156	649	-	649
23	1 359 550	75 662	71 599	-	-	1 283 888	1 283 258	-	184 596	1 098 506	-	156	630	-	630
23 *Ago*	1 340 170	85 228	70 913	-	-	1 254 942	1 254 307	-	170 734	1 083 416	-	156	636	-	636
Sep	1 355 450	85 800	71 485	-	-	1 269 650	1 269 009	-	173 566	1 095 287	-	156	641	-	641
Oct	1 351 897	86 559	72 244	-	-	1 265 339	1 264 702	-	177 877	1 086 670	-	156	636	-	636
Nov	1 358 004	86 255	71 940	-	-	1 271 749	1 271 119	-	175 887	1 095 076	-	156	630	-	630
Dic	1 359 550	75 662	71 599	-	-	1 283 888	1 283 258	-	184 596	1 098 506	-	156	630	-	630
24 *Ene*	1 370 586	74 883	70 820	-	-	1 295 703	1 295 068	-	192 119	1 102 792	-	156	636	-	636
Feb	1 388 685	74 784	70 721	-	-	1 313 902	1 313 268	-	195 902	1 117 209	-	156	634	-	634
Mar	1 404 257	75 653	71 590	-	-	1 328 604	1 327 970	-	200 906	1 126 908	-	156	634	-	634
Abr	1 395 970	75 841	71 779	-	-	1 320 128	1 319 496	-	204 592	1 114 748	-	156	633	-	633
May	1 389 064	76 460	72 397	-	-	1 312 604	1 311 976	-	191 122	1 120 697	-	156	628	-	628
Jun	1 412 323	76 722	72 659	-	-	1 335 601	1 334 968	-	195 945	1 138 867	-	156	633	-	633
Jul	1 408 408	76 293	72 231	-	-	1 332 115	1 331 478	-	180 323	1 150 999	-	156	637	-	637
Ago	1 417 015	76 888	72 826	-	-	1 340 126	1 339 494	-	182 552	1 156 785	-	156	632	-	632
Sep	1 431 348	78 508	74 446	-	-	1 352 840	1 352 207	-	184 817	1 167 234	-	156	632	-	632
Oct	1 420 761	73 793	69 731	-	-	1 346 967	1 346 332	3 664	186 421	1 156 140	-	108	635	-	635

Nota: Las emisiones en euros incluyen históricamente todas las emisiones denominadas en euros o cualquiera de sus denominaciones nacionales.
Véase nota del cuadro 12.9 en que se explica cómo se relacionan los datos de la deuda en valores distintos de acciones de la Administración Central elaborada según la metodología del Protocolo de Déficit Excesivo y los datos de este cuadro.

(a) De acuerdo con el SEC2010 (Reglamento UE 549/2013) y el Manual de Estadísticas de Valores (BIS-BCE-FMI, 2015), incluye Letras del Tesoro cuyo vencimiento original es superior a un año
(b) Incluye deuda desgravable emitida desde 1977 y amortizada en 1991.
(c) Incluye deuda emitida antes de 1977 y deuda perpetua amortizadas o canjeadas en 1998.

21. MERCADO PRIMARIO DE VALORES
C) Administraciones Públicas

21.13 Valores distintos de acciones, excepto derivados financieros
Administración central
Saldos vivos por plazos al vencimiento

Valores nominales — *Millones de euros*

	Total saldo vivo	Vencimientos												
		Hasta el plazo de 1 año			Entre 1 y 2 años			Entre 2 y 3 años	Entre 3 y 4 años	Entre 4 y 5 años	Entre 5 y 10 años	A más de 10 años	Plazo indefinido: perpetua
		Total	Letras, pagares del Tesoro,papel cial y val.asumidos	A medio y largo plazo y euronotas	Total	Letras y pagarés del Tesoro y papel comercial	A medio y largo plazo y euronotas						
	1	2	3	4	5	6	7	8	9	10	11	12	13
15	866 648	176 587	82 435	94 151	91 545	-	91 545	83 811	75 759	77 237	221 261	140 449	-
16	894 555	173 927	82 363	91 564	84 917	-	84 917	94 083	81 309	49 756	255 352	155 211	-
17	941 244	163 522	78 835	84 687	96 284	-	96 284	86 211	63 224	53 322	290 455	188 226	-
18	982 903	166 726	70 442	96 284	86 211	-	86 211	79 152	64 512	61 831	316 063	208 407	-
19	1 036 880	158 611	68 335	90 275	124 215	-	124 215	66 577	69 544	92 901	313 435	211 597	-
20	1 137 205	186 216	79 766	106 450	76 549	-	76 549	108 221	94 254	91 357	360 691	219 919	-
20 *IV*	1 137 205	186 216	79 766	106 450	76 549	-	76 549	108 221	94 254	91 357	360 691	219 919	-
21 *I*	1 170 559	197 563	82 265	115 298	82 229	-	82 229	89 534	107 940	78 365	365 027	249 901	-
II	1 191 249	190 292	77 822	112 470	83 852	-	83 852	103 479	98 784	84 219	375 022	255 602	-
III	1 198 703	164 995	76 254	88 741	104 689	-	104 689	103 523	105 644	90 298	357 831	271 724	-
IV	1 198 435	158 625	79 410	79 215	113 097	-	113 097	113 796	93 686	92 184	365 293	261 753	-
22 *I*	1 226 168	175 206	79 174	96 031	89 534	-	89 534	120 156	99 818	82 022	367 461	291 971	-
II	1 243 069	174 438	76 799	97 639	107 400	-	107 400	112 634	93 424	89 450	374 893	290 830	-
III	1 275 839	195 359	76 859	118 500	104 913	-	104 913	122 725	93 756	92 748	381 349	284 990	-
IV	1 277 770	189 044	74 881	114 163	115 186	-	115 186	125 201	96 115	107 357	371 720	273 147	-
23 *I*	1 311 067	176 426	72 577	103 849	135 321	-	135 321	112 842	105 145	110 899	365 878	304 556	-
II	1 340 680	192 719	71 004	121 715	136 710	-	136 710	113 468	98 684	115 933	371 923	311 242	-
III	1 355 450	190 713	71 485	119 228	143 402	-	143 402	117 793	101 472	122 791	372 249	307 032	-
IV	1 359 550	190 848	71 599	119 249	142 293	-	142 293	122 032	114 062	101 625	409 732	278 958	-
24 *I*	1 404 257	220 158	71 590	148 568	115 979	-	115 979	124 039	130 383	99 876	401 085	312 736	-
II	1 412 323	222 743	72 659	150 084	120 581	-	120 581	119 261	121 682	117 575	395 858	314 623	-
III	1 431 348	231 221	74 446	148 568	120 049	-	120 049	123 433	124 276	123 532	377 640	331 196	-

21. MERCADO PRIMARIO DE VALORES
C) Administraciones Públicas

21.14 Valores distintos de acciones, excepto derivados financieros
Administración central
Vida media

Años

	Total	A corto plazo				A largo plazo						
							En euros				En monedas distintas del euro	
							Emitidos por la Adción. Central				Emitidos por la Adción. Central	
		Total	Letras y pagarés del Tesoro	Papel comercial	Valores asumidos	Total	Letras del Tesoro	Bonos y obligaciones	Euronotas	Valores asumidos	Bonos y obligaciones	Euronotas
	(a)	(a)				(a)	(b)					
	1	2	3	4	5	6	7	8	9	10	11	12
15	6,31	0,42	0,42	-	-	6,93	...	6,93	-	8,92	-	6,43
16	6,67	0,44	0,44	-	-	7,30	...	7,31	-	7,92	-	5,31
17	7,06	0,43	0,43	-	-	7,67	...	7,67	-	6,92	-	5,01
18	7,43	0,45	0,45	-	-	7,97	...	7,96	-	5,92	-	17,04
19	7,34	0,52	0,47	-	-	7,88	0,30	7,95	-	4,92	-	15,95
20	7,53	0,44	0,38	-	-	8,15	0,94	8,18	-	3,92	-	14,80
21 *I*	7,73	0,44	0,40	-	-	8,32	0,70	8,35	-	3,67	-	14,63
II	7,78	0,47	0,46	-	-	8,33	0,45	8,37	-	3,42	-	14,36
III	7,78	0,45	0,48	-	-	8,32	0,19	8,35	-	3,17	-	14,19
IV	7,76	0,48	0,41	-	-	8,35	-	8,35	-	2,92	-	13,97
22 *I*	7,85	0,46	0,39	-	-	8,43	0,94	8,46	-	2,67	-	13,85
II	7,85	0,40	0,36	-	-	8,33	0,77	8,43	-	2,42	-	13,94
III	7,71	0,39	0,41	-	-	8,14	0,52	8,27	-	2,17	-	13,99
IV	7,67	0,53	0,47	-	-	8,07	0,27	8,21	-	1,92	-	13,41
23 *I*	7,71	0,57	0,51	-	-	8,12	0,08	8,22	-	1,67	-	13,10
II	7,70	0,45	0,42	-	-	8,20	-	8,20	-	1,42	-	12,89
III	7,67	0,41	0,44	-	-	8,16	-	8,16	-	1,17	-	12,76
IV	7,68	0,40	0,42	-	-	8,11	-	8,10	-	0,92	-	12,35
24 *I*	7,70	0,45	0,42	-	-	8,11	-	8,11	-	0,67	-	12,19
II	7,77	0,44	0,42	-	-	8,19	-	8,19	-	0,42	-	12,00
III	7,64	0,43	0,43	-	-	8,06	-	8,06	-	0,17	-	11,47

Nota: Las emisiones en euros incluyen históricamente todas las emisiones denominadas en euros o cualquiera de sus denominaciones nacionales.

(a) Sin incluir euronotas y papel comercial hasta el primer trimestre de 1996.

(b) De acuerdo con el SEC2010 (Reglamento UE 549/2013) y el Manual de Estadísticas de Valores (BIS-BCE-FMI, 2015), incluye Letras del Tesoro cuyo vencimiento original es superior a un año

21. MERCADO PRIMARIO DE VALORES
C) Administraciones Públicas

21.15 Valores distintos de acciones emitidos en euros, excepto derivados financieros. Administración central Emisiones netas, emisiones brutas y amortizaciones

Valores nominales — *Millones de euros*

	A corto plazo			A largo plazo											
				Total			Del cual								
							Letras del Tesoro (a)			Bonos (b)			Obligaciones y notas (c)		
	Emisiones netas 1	Emisiones brutas 2	Amortizaciones 3	Emisiones netas 4	Emisiones brutas 5	Amortizaciones 6	Emisiones netas 7	Emisiones brutas 8	Amortizaciones 9	Emisiones netas 10	Emisiones brutas 11	Amortizaciones 12	Emisiones netas 13	Emisiones brutas 14	Amortizaciones 15
19	-9 024	86 224	95 248	25 115	128 604	103 488	6 917	6 917	-	-17 164	44 405	61 569	35 362	77 282	41 920
20	15 979	105 132	89 153	84 388	191 833	107 445	-4 551	2 791	7 342	10 028	68 379	58 351	78 910	120 663	41 752
21	-2 057	101 603	103 661	63 256	173 011	109 755	-2 366	3 080	5 446	-23 499	52 730	76 229	91 770	117 202	25 431
22	-21 819	82 859	104 678	101 161	183 511	82 350	21 348	21 348	-	-12 261	47 162	59 422	92 073	115 001	22 927
23	7 814	89 840	82 026	73 985	196 915	122 930	-21 348	1 062	22 410	-9 565	48 215	57 780	104 899	147 638	42 740
23 *E-O*	18 711	76 727	58 016	55 429	171 360	115 930	-21 348	1 062	22 410	-16 285	34 496	50 780	93 062	135 802	42 740
24 *E-O*	-1 868	76 781	78 649	63 074	165 380	102 305	3 664	3 664	-	1 825	41 106	39 281	57 634	120 610	62 976
23 *Ago*	-106	7 842	7 948	6 610	6 610	-	-	-	-	-	-	-	6 610	6 610	-
Sep	572	7 254	6 682	14 703	14 703	-	-	-	-	2 831	2 831	-	11 871	11 871	-
Oct	758	7 366	6 607	-4 307	16 766	21 073	-	-	-	4 311	4 311	-	-8 617	12 456	21 073
Nov	-304	6 862	7 165	6 416	11 872	5 456	-	-	-	-1 990	3 466	5 456	8 406	8 406	-
Dic	-10 593	6 252	16 845	12 140	13 683	1 543	-	-	-	8 709	10 253	1 543	3 430	3 430	-
24 *Ene*	-779	7 054	7 833	11 809	29 374	17 565	-	-	-	7 523	7 523	-	4 286	21 851	17 565
Feb	-99	11 247	11 346	18 200	18 465	265	-	-	-	3 783	4 048	265	14 417	14 417	-
Mar	869	7 969	7 100	14 702	15 292	589	-	-	-	5 004	5 593	589	9 698	9 698	-
Abr	189	7 518	7 330	-8 475	12 711	21 186	-	-	-	3 686	3 686	-	-12 160	9 026	21 186
May	618	7 481	6 863	-7 520	11 958	19 477	-	-	-	-13 470	6 008	19 477	5 950	5 950	-
Jun	262	7 923	7 661	22 992	22 994	2	-	-	-	4 822	4 824	2	18 170	18 170	-
Jul	-429	7 421	7 850	-3 490	14 207	17 698	-	-	-	-15 622	2 076	17 698	12 132	12 132	-
Ago	595	8 167	7 572	8 016	8 016	-	-	-	-	2 230	2 230	-	5 786	5 786	-
Sep	1 620	8 667	7 048	12 713	13 713	1 000	-	-	-	2 265	3 265	1 000	10 449	10 449	-
Oct	-4 714	3 333	8 047	-5 875	18 649	24 524	3 664	3 664	-	1 604	1 854	250	-11 094	13 131	24 226

Nota: Las emisiones en euros incluyen históricamente todas las emisiones denominadas en euros o cualquiera de sus denominaciones nacionales.

(a) De acuerdo con el SEC2010 (Reglamento UE 549/2013) y el Manual de Estadísticas de Valores (BIS-BCE-FMI, 2015), incluye Letras del Tesoro cuyo vencimiento original es superior a un año

(b) Incluye deuda desgravable emitida desde 1977 y amortizada en 1991.

(c) Incluye deuda emitida antes de 1977 y deuda perpetua amortizadas o canjeadas en 1998.

21. MERCADO PRIMARIO DE VALORES
C) Administraciones Públicas

21.16 Valores distintos de acciones, excepto derivados financieros Administración central Tipos de interés a la emisión: subastas

Porcentajes

	A largo plazo										A corto plazo					
	Bonos a 3 años		Bonos a 5 años		Obligaciones a 10 años		Obligaciones a 15 años		Obligaciones a 30 años		Letras del Tesoro a 6 meses		Letras del Tesoro a 1 año		Letras del Tesoro a 18 meses	
	Tipo medio ponderado 1	Tipo marginal 2	Tipo medio ponderado 3	Tipo marginal 4	Tipo medio ponderado 5	Tipo marginal 6	Tipo medio ponderado 7	Tipo marginal 8	Tipo medio ponderado 9	Tipo marginal 10	Tipo medio ponderado 11	Tipo marginal 12	Tipo medio ponderado 13	Tipo marginal 14	Tipo medio ponderado 15	Tipo marginal 16
18	-0,05	-0,04	0,39	0,40	1,44	1,46	1,94	1,95	2,54	2,55	-0,44	-0,44	-0,37	-0,36	-	-
19	-0,15	-0,14	-0,09	-0,08	0,69	0,70	1,00	1,01	1,54	1,55	-0,45	-0,44	-0,41	-0,40	-	-
20	-0,19	-0,13	-0,13	-0,11	0,42	0,43	0,92	0,93	1,31	1,32	-0,45	-0,44	-0,40	-0,40	-	-
21	-0,45	-0,44	-0,26	-0,25	0,39	0,40	0,74	0,75	1,24	1,25	-0,59	-0,58	-0,55	-0,55	-	-
22	1,31	1,32	1,52	1,54	2,17	2,18	2,48	2,49	3,26	3,28	0,37	0,39	0,73	0,74	-	-
23	3,16	3,17	3,20	3,20	3,59	3,60	3,48	3,49	3,74	3,75	3,33	3,35	3,40	3,42	-	-
23 *May*	2,94	2,95	-	-	-	-	-	-	-	-	3,13	3,14	3,22	3,25	-	-
Jun	3,25	3,26	3,18	3,20	3,55	3,55	-	-	3,98	3,99	3,37	3,39	3,45	3,47	-	-
Jul	3,30	3,31	-	-	3,55	3,56	3,73	3,74	-	-	3,60	3,63	3,78	3,80	-	-
Ago	-	-	-	-	3,61	3,61	-	-	-	-	3,64	3,67	3,66	3,68	-	-
Sep	3,53	3,53	-	-	3,66	3,67	-	-	-	-	3,65	3,68	3,67	3,68	-	-
Oct	-	-	3,64	3,65	4,07	4,07	-	-	-	-	3,82	3,83	3,86	3,88	-	-
Nov	3,25	3,25	3,33	3,34	3,61	3,62	-	-	-	-	3,71	3,75	3,61	3,63	-	-
Dic	-	-	-	-	-	-	3,59	3,59	-	-	3,62	3,62	3,31	3,33	-	-
24 *Ene*	2,80	2,81	2,62	2,63	-	-	3,63	3,64	-	-	3,58	3,64	3,29	3,31	-	-
Feb	2,88	2,88	2,87	2,88	3,17	3,17	1,52	1,53	-	-	3,65	3,69	3,34	3,36	-	-
Mar	2,90	2,90	2,87	2,86	3,16	3,17	-	-	-	-	3,70	3,72	3,51	3,52	-	-
Abr	2,99	2,99	2,85	2,85	3,25	3,26	3,53	3,54	-	-	3,62	3,62	3,42	3,45	-	-
May	2,96	2,97	2,88	2,88	-	-	3,61	3,62	-	-	3,54	3,55	3,41	3,42	-	-
Jun	3,04	3,05	3,00	3,01	3,35	3,35	1,39	1,40	3,85	3,86	3,37	3,37	3,41	3,42	-	-
Jul	3,07	3,07	-	-	3,19	3,20	-	-	-	-	3,41	3,46	3,37	3,39	-	-
Ago	2,70	2,71	-	-	3,11	3,11	-	-	-	-	3,25	3,27	2,95	2,98	-	-
Sep	2,53	2,54	2,58	2,58	3,04	3,04	-	-	-	-	3,24	3,24	2,95	2,97	-	-
Oct	2,28	2,28	-	-	2,92	2,93	1,30	1,30	-	-	2,87	2,92	2,58	2,60	-	-

21. MERCADO PRIMARIO DE VALORES
C) Administraciones Públicas

21.17 Valores distintos de acciones, excepto derivados financieros Comunidades autónomas y Corporaciones locales Detalle por instrumentos. Emisiones netas

Valores nominales — *Millones de euros*

	Comunidades autónomas							Corporaciones locales				
	Total	A corto plazo			A largo plazo			Total	A corto plazo	A largo plazo		
		Total	En euros	En monedas distintas del euro	Total	En euros	En monedas distintas del euro			Total	En euros	En monedas distintas del euro
	1	2	3	4	5	6	7	8	9	10	11	12
18	-3 621	-53	-53	-	-3 568	-3 393	-175	-134	-	-134	-134	-
19	1 698	208	208	-	1 490	1 490	-	-53	-	-53	-53	-
20	-2 760	-138	-138	-	-2 622	-2 622	-	-	-	-	-	-
21	3 905	-50	-50	-	3 956	3 956	-	-200	-	-200	-200	-
22	-832	-153	-153	-	-679	-679	-	-221	-	-221	-221	-
23	1 656	166	166	-	1 490	1 490	-	-50	-	-50	-50	-
23 *E-O*	2 279	115	115	-	2 164	2 164	-	-	-	-	-	-
24 *E-O*	1 127	62	62	-	1 065	1 065	-	128	-	128	128	-
23 *Ago*	7	3	3	-	4	4	-	-	-	-	-	-
Sep	11	11	11	-	-	-	-	-	-	-	-	-
Oct	-402	3	3	-	-405	-405	-	-	-	-	-	-
Nov	-76	25	25	-	-101	-101	-	-	-	-	-	-
Dic	-548	26	26	-	-573	-573	-	-50	-	-50	-50	-
24 *Ene*	40	45	45	-	-5	-5	-	-	-	-	-	-
Feb	1 536	9	9	-	1 526	1 526	-	-	-	-	-	-
Mar	442	-28	-28	-	469	469	-	-	-	-	-	-
Abr	-545	-13	-13	-	-532	-532	-	-	-	-	-	-
May	-244	43	43	-	-286	-286	-	-	-	-	-	-
Jun	501	12	12	-	489	489	-	-	-	-	-	-
Jul	25	-35	-35	-	60	60	-	128	-	128	128	-
Ago	-0	40	40	-	-40	-40	-	-	-	-	-	-
Sep	-582	39	39	-	-621	-621	-	-	-	-	-	-
Oct	-45	-50	-50	-	5	5	-	-	-	-	-	-

Nota: Las emisiones en euros incluyen históricamente todas las emisiones denominadas en euros o cualquiera de sus denominaciones nacionales.

21. MERCADO PRIMARIO DE VALORES
C) Administraciones Públicas

21.18 Valores distintos de acciones, excepto derivados financieros Comunidades autónomas y Corporaciones locales Detalle por instrumentos. Saldos vivos

Valores nominales — *Millones de euros*

	Comunidades autónomas							Corporaciones locales				
	Total	A corto plazo			A largo plazo			Total	A corto plazo	A largo plazo		
		Total	En euros	En monedas distintas del euro	Total	En euros	En monedas distintas del euro			Total	En euros	En monedas distintas del euro
	1	2	3	4	5	6	7	8	9	10	11	12
18	43 189	244	244	-	42 945	42 636	309	859	-	859	859	-
19	44 895	453	453	-	44 442	44 126	317	806	-	806	806	-
20	42 115	315	315	-	41 801	41 503	297	806	-	806	806	-
21	46 030	265	265	-	45 765	45 459	306	606	-	606	606	-
22	45 198	112	112	-	45 086	44 780	306	385	-	385	385	-
23	46 835	278	278	-	46 557	46 270	287	335	-	335	335	-
23 *May*	47 331	222	222	-	47 109	46 810	299	385	-	385	385	-
Jun	47 884	203	203	-	47 680	47 391	289	385	-	385	385	-
Jul	47 842	210	210	-	47 632	47 345	287	385	-	385	385	-
Ago	47 850	213	213	-	47 637	47 349	288	385	-	385	385	-
Sep	47 866	224	224	-	47 642	47 349	293	385	-	385	385	-
Oct	47 462	227	227	-	47 235	46 944	291	385	-	385	385	-
Nov	47 381	252	252	-	47 129	46 843	285	385	-	385	385	-
Dic	46 835	278	278	-	46 557	46 270	287	335	-	335	335	-
24 *Ene*	46 875	323	323	-	46 553	46 265	288	335	-	335	335	-
Feb	48 409	332	332	-	48 078	47 791	286	335	-	335	335	-
Mar	48 851	304	304	-	48 546	48 261	286	335	-	335	335	-
Abr	48 304	291	291	-	48 013	47 729	284	335	-	335	335	-
May	48 057	333	333	-	47 723	47 443	281	335	-	335	335	-
Jun	48 559	345	345	-	48 214	47 932	282	335	-	335	335	-
Jul	48 588	310	310	-	48 278	47 992	286	463	-	463	463	-
Ago	48 585	350	350	-	48 235	47 952	283	463	-	463	463	-
Sep	48 002	389	389	-	47 613	47 330	282	463	-	463	463	-
Oct	47 958	340	340	-	47 618	47 335	283	463	-	463	463	-

Nota: Las emisiones en euros incluyen históricamente todas las emisiones denominadas en euros o cualquiera de sus denominaciones nacionales.
Véanse las notas de los cuadros 13.7 y 14.7 en que se explica cómo se relacionan los datos de la deuda en valores distintos de acciones de las comunidades autónomas y corporaciones locales elaborada según la metodología del Protocolo de Déficit Excesivo y los datos de este cuadro.

21. MERCADO PRIMARIO DE VALORES
C) Administraciones Públicas

21.19 Valores distintos de acciones emitidos en euros, excepto derivados financieros. Comunidades autónomas y Corporaciones locales Emisiones netas, emisiones brutas y amortizaciones

Valores nominales — *Millones de euros*

	Comunidades autónomas						Corporaciones locales			
	A corto plazo			A largo plazo			A corto plazo	A largo plazo		
	Emisiones netas	Emisiones brutas	Amortizaciones	Emisiones netas	Emisiones brutas	Amortizaciones	Emisiones netas	Emisiones netas	Emisiones brutas	Amortizaciones
	1	2	3	4	5	6	7	8	9	10
18	-53	452	505	-3 393	3 266	6 659	-	-134	-	134
19	208	541	333	1 490	6 304	4 814	-	-53	-	53
20	-138	878	1 016	-2 622	5 516	8 138	-	-	-	-
21	-50	501	551	3 956	7 267	3 311	-	-200	-	200
22	-153	208	361	-679	2 836	3 515	-	-221	-	221
23	166	821	656	1 490	3 924	2 434	-	-50	-	50
23 *E-O*	115	694	579	2 164	3 904	1 740	-	-	-	-
24 *E-O*	62	567	505	1 065	4 525	3 460	-	128	128	-
23 *Ago*	3	38	35	4	4	-	-	-	-	-
Sep	11	60	48	-	-	-	-	-	-	-
Oct	3	96	93	-405	-	405	-	-	-	-
Nov	25	87	62	-101	20	121	-	-	-	-
Dic	26	40	15	-573	-	573	-	-50	-	50
24 *Ene*	45	89	44	-5	10	15	-	-	-	-
Feb	9	24	14	1 526	1 615	89	-	-	-	-
Mar	-28	41	68	469	769	300	-	-	-	-
Abr	-13	58	71	-532	206	738	-	-	-	-
May	43	94	51	-286	1 349	1 635	-	-	-	-
Jun	12	34	23	489	502	13	-	-	-	-
Jul	-35	49	84	60	60	-	-	128	128	-
Ago	40	40	-	-40	-	40	-	-	-	-
Sep	39	103	64	-621	9	630	-	-	-	-
Oct	-50	37	86	5	5	-	-	-	-	-

Nota: Las emisiones en euros incluyen históricamente todas las emisiones denominadas en euros o cualquiera de sus denominaciones nacionales.

21. MERCADO PRIMARIO DE VALORES
D) Sociedades no financieras

21.20 Valores distintos de acciones, excepto derivados financieros Detalle por instrumentos Emisiones netas y saldos vivos

Valores nominales — *Millones de euros*

	Emisiones netas									Saldos vivos			
	Total	A corto plazo			A largo plazo					Total	En euros		En monedas distintas del euro
		Total	Emisiones brutas	Amortizaciones	Total	En euros			En monedas distintas del euro		A corto plazo	A largo plazo	
						Total	Emisiones brutas	Amortizaciones					
	1	2	3	4	5	6	7	8	9	10	11	12	13
18	5 704	1 831	15 283	13 451	3 872	3 739	12 018	8 280	134	102 728	3 912	81 354	17 463
19	14 382	3 283	31 171	27 889	11 099	9 976	18 488	8 512	1 123	117 421	7 099	91 858	18 464
20	10 894	-108	36 365	36 472	11 002	12 815	23 663	10 848	-1 813	127 113	6 943	104 673	15 497
21	13 028	1 692	34 564	32 871	11 336	11 292	23 137	11 845	44	140 886	8 684	115 520	16 682
22	-6 462	670	54 087	53 416	-7 132	-5 441	9 828	15 269	-1 691	133 980	9 366	109 029	15 585
23	-4 646	-4 974	33 427	38 401	328	486	12 603	12 117	-158	128 012	4 248	108 739	15 025
23 *May*	-3 886	-2 859	2 739	5 598	-1 027	-1 027	60	1 088	-	127 609	5 459	106 622	15 528
Jun	-481	-292	1 872	2 164	-189	-189	747	936	-	126 241	4 553	106 368	15 321
Jul	1 676	1 270	3 565	2 295	406	502	2 041	1 539	-95	127 725	5 816	106 845	15 065
Ago	-159	-164	1 977	2 141	5	5	1 005	1 000	-	127 736	5 652	106 849	15 234
Sep	-1 834	-1 152	2 385	3 537	-682	-682	132	814	-	126 680	4 977	106 167	15 537
Oct	2 996	126	2 687	2 561	2 870	2 870	3 010	140	-	128 821	5 103	108 241	15 478
Nov	893	-514	1 711	2 225	1 408	1 408	1 458	50	-	129 490	4 588	109 759	15 144
Dic	-1 360	-340	1 806	2 146	-1 020	-1 020	123	1 143	-	128 012	4 248	108 739	15 025
24 *Ene*	5 074	808	2 183	1 375	4 266	4 851	5 893	1 042	-585	133 350	5 056	113 590	14 704
Feb	-952	421	1 778	1 357	-1 373	-1 373	124	1 496	-	132 394	5 477	112 217	14 700
Mar	-903	151	1 771	1 621	-1 054	-592	689	1 281	-462	131 496	5 628	111 625	14 242
Abr	-897	-64	1 814	1 878	-834	-309	2 675	2 985	-525	130 696	5 565	111 316	13 815
May	-873	38	1 539	1 501	-911	-911	1 639	2 550	-	136 599	5 602	117 319	13 677
Jun	534	62	1 687	1 625	472	472	1 007	534	-	137 339	5 664	117 821	13 854
Jul	1 797	134	2 114	1 980	1 663	1 312	1 733	421	351	139 017	5 798	119 133	14 086
Ago	-140	110	350	240	-250	-250	70	320	-	138 628	5 908	118 883	13 838
Sep	2 066	-195	1 811	2 006	2 262	2 199	2 271	72	63	140 595	5 713	121 082	13 800
Oct	1 934	411	2 164	1 753	1 523	1 256	2 321	1 065	267	142 835	6 123	122 338	14 374

Nota: Las emisiones en euros incluyen históricamente todas las emisiones denominadas en euros o cualquiera de sus denominaciones nacionales.

21. MERCADO PRIMARIO DE VALORES
E) Resto del mundo

21.21 Valores distintos de acciones, excepto derivados financieros
Detalle por sectores
Emisiones netas, emisiones brutas, amortizaciones y saldos vivos

Millones de euros

		Filiales de empresas españolas residentes en el resto del mundo								No residentes Emisiones en España			
		Filiales de Instituciones financieras				Filiales de sociedades no financieras							
		Emisiones netas	Emisiones brutas	Amortiza-ciones	Saldos vivos	Emisiones netas	Emisiones brutas	Amortiza-ciones	Saldos vivos	Emisiones netas	Emisiones brutas	Amortiza-ciones	Saldos vivos
		1	2	3	4	5	6	7	8	9	10	11	12
18	P	28 519	43 549	15 031	90 674	-1 953	49 051	51 004	66 939	-42	30	72	532
19	P	13 333	57 449	44 116	104 878	1 889	34 893	33 004	69 098	-103	90	193	1 038
20	P	2 348	42 120	39 772	100 612	6 813	28 928	22 115	74 121	1 170	1 324	155	2 208
21	P	-3 694	40 597	44 291	104 353	3 083	30 381	27 298	79 083	-509	78	588	1 698
22	P	10 647	58 750	48 103	117 653	-8 571	24 093	32 664	71 616	495	674	180	2 193
23	P	11 516	57 213	45 697	127 452	-5 267	24 231	29 498	66 052	-545	495	1 039	1 648
23 *May*	P	1 051	5 283	4 232	117 809	-687	1 968	2 655	67 145	0	33	33	2 391
Jun	P	4 983	7 497	2 514	121 899	169	1 987	1 818	67 171	-4	13	17	2 387
Jul	P	1 380	3 393	2 013	122 490	-340	2 030	2 370	66 713	89	100	11	2 476
Ago	P	2 324	5 622	3 298	125 702	846	1 694	848	67 682	-14	-	14	2 462
Sep	P	2 227	6 783	4 556	129 350	-952	3 509	4 460	66 967	-7	13	20	2 455
Oct	P	-73	2 458	2 531	128 797	504	2 698	2 194	67 428	-221	10	231	2 234
Nov	P	1 016	5 434	4 418	128 238	-711	1 666	2 377	66 443	-345	34	379	1 889
Dic	P	-113	2 457	2 570	127 452	-304	1 712	2 016	66 052	-241	12	253	1 648
24 *Ene*	P	1 265	8 655	7 391	130 336	549	2 830	2 281	66 781	-212	8	220	1 437
Feb	P	-3 071	4 005	7 076	127 185	734	2 506	1 772	67 521	120	146	25	1 557
Mar	P	572	4 636	4 064	127 794	34	3 038	3 004	67 579	-2	12	14	1 555
Abr	P	392	4 507	4 115	128 685	-818	2 284	3 101	66 827	6	17	11	1 561
May	P	642	6 336	5 693	128 607	-1 080	1 117	2 197	59 262	-18	6	24	1 543
Jun	P	-3 214	1 341	4 555	126 473	799	3 163	2 364	60 153	-0	17	17	1 543
Jul	P	-1 945	3 517	5 462	123 918	73	2 016	1 943	60 100	-80	6	86	1 463
Ago	P	-2 778	1 648	4 427	119 838	245	978	733	60 098	-0	8	9	1 463
Sep	P	652	5 265	4 614	120 085	473	2 997	2 525	60 482	-1	11	13	1 462
Oct	P	82	1 945	1 863	121 742	-1 950	2 398	4 348	58 780	-4	22	25	1 458

21. MERCADO PRIMARIO DE VALORES
F) Zona del euro

21.22 Valores distintos de acciones, excepto derivados financieros
Detalle por sectores y subsectores. Emisiones netas

Fuente: BCE

Millones de euros

	En euros								En monedas distintas del euro	
	Total	Instituciones financieras			Administraciones públicas			Sociedades no financieras	Total	del cual
		Total	Monetarias	No monetarias	Total	Administración central	Otras administracio-nes públicas			Administra-ción central
	1	2	3	4	5	6	7	8	9	10
16	13 438	-201 957	-171 559	-30 398	146 441	156 334	-9 893	68 954	39 231	-3 350
17	168 926	-78 288	-44 208	-34 080	161 750	163 118	-1 368	85 465	50 193	-2 624
18	380 040	172 586	80 187	92 399	163 216	160 612	2 604	44 238	-58 023	-19 482
19	468 198	248 623	111 057	137 566	138 838	124 079	14 760	80 737	63 888	-12 516
20	1 335 883	243 959	113 590	130 369	922 559	799 268	123 290	169 365	-24 728	25 146
21	933 107	270 840	80 078	190 762	580 758	543 957	36 801	81 508	7 806	-28 559
21 *E-A*	430 383	69 198	28 065	41 133	333 322	305 932	27 390	27 864	63 678	-14 581
22 *E-A*	317 358	132 452	70 222	62 230	159 462	138 822	20 640	25 444	-1 823	-10 037
21 *Feb*	145 120	20 310	-12 281	32 590	115 142	107 814	7 328	9 669	6 481	-7 745
Mar	127 342	29 485	29 972	-487	92 486	83 760	8 725	5 371	39 245	670
Abr	53 851	26 507	16 833	9 673	23 317	25 198	-1 881	4 028	-19 040	-7 602
May	95 337	21 450	-7 772	29 223	64 370	58 532	5 838	9 517	-14 338	-1 655
Jun	116 966	29 491	12 786	16 706	85 161	78 049	7 112	2 314	9 076	1 135
Jul	89 042	26 204	15 223	10 981	46 533	40 773	5 760	16 305	6 591	-4 408
Ago	36 441	8 799	10 555	-1 756	30 627	33 139	-2 512	-2 985	-17 095	-3 652
Sep	64 175	25 883	13 017	12 866	25 068	17 677	7 390	13 224	33 745	3 691
Oct	47 662	44 495	8 659	35 835	-9 633	-3 498	-6 135	12 800	-12 704	-13 628
Nov	100 567	48 469	22 758	25 711	35 896	33 035	2 861	16 202	6 561	3 750
Dic	-47 467	-3 149	-23 211	20 062	-30 584	-19 681	-10 904	-13 734	-67 710	789
22 *Ene*	87 774	11 857	16 087	-4 231	65 655	57 498	8 157	10 262	23 576	-8 675
Feb	123 069	39 353	27 164	12 189	86 279	81 517	4 762	-2 564	-22 193	-794
Mar	137 896	60 200	31 567	28 633	58 885	51 622	7 264	18 811	29 404	5 235
Abr	-31 380	21 042	-4 596	25 638	-51 358	-51 814	457	-1 064	-32 610	-5 803

Nota: Las emisiones en euros incluyen históricamente todas las emisiones denominadas en euros o cualquiera de sus denominaciones nacionales.
Las emisiones en dracmas griegas se incorporan a la categoría de 'emisiones en euros' a partir de enero de 2001.
Los importes correspondientes a España incluidos en el agregado zona del euro figuran en las columnas 1 a 9 del cuadro 21.1.

21. MERCADO PRIMARIO DE VALORES
F) Zona del euro

21.23 Valores distintos de acciones, excepto derivados financieros
Detalle por sectores y subsectores. Saldos vivos

Fuente: BCE

Millones de euros

	En euros								En monedas distintas del euro	
	Total	Instituciones financieras			Administraciones públicas			Sociedades no financieras	Total	del cual
		Total	Monetarias	No monetarias	Total	Administración central	Otras administraciones públicas			Administración central
	1	2	3	4	5	6	7	8	9	10
16	13 983 013	5 398 171	3 088 624	2 309 547	7 613 295	7 014 682	598 613	971 547	2 630 528	136 228
17	14 137 152	5 287 724	3 041 154	2 246 570	7 775 820	7 177 768	598 052	1 073 608	2 455 748	125 844
18	14 525 839	5 483 830	3 125 987	2 357 842	7 937 784	7 336 465	601 320	1 104 225	2 441 070	108 327
19	15 034 086	5 780 571	3 238 910	2 541 661	8 078 287	7 461 351	616 936	1 175 228	2 558 854	96 958
20	16 353 006	5 716 295	3 339 746	2 376 549	9 308 474	8 568 327	740 147	1 328 237	2 410 861	114 306
21	17 320 042	5 973 431	3 427 074	2 546 357	9 943 174	9 166 142	777 032	1 403 437	2 644 455	93 197
20 *Nov*	16 435 751	5 740 280	3 362 851	2 377 429	9 346 972	8 600 252	746 721	1 348 499	2 456 703	117 570
Dic	16 353 006	5 716 295	3 339 746	2 376 549	9 308 474	8 568 327	740 147	1 328 237	2 410 861	114 306
21 *Ene*	16 472 612	5 679 843	3 337 256	2 342 587	9 448 917	8 695 465	753 451	1 343 852	2 510 959	115 480
Feb	16 593 997	5 688 435	3 323 580	2 364 856	9 564 080	8 803 289	760 791	1 341 481	2 523 060	108 068
Mar	16 735 444	5 731 920	3 355 525	2 376 395	9 656 563	8 887 041	769 522	1 346 960	2 626 991	112 020
Abr	16 781 708	5 750 669	3 364 514	2 386 155	9 679 888	8 912 246	767 642	1 351 151	2 555 298	101 550
May	16 905 679	5 778 044	3 356 744	2 421 300	9 759 269	8 985 789	773 480	1 368 366	2 538 842	99 299
Jun	17 040 089	5 829 426	3 379 692	2 449 734	9 844 448	9 063 857	780 590	1 366 216	2 593 353	102 482
Jul	17 086 676	5 818 774	3 392 557	2 426 216	9 890 890	9 104 561	786 328	1 377 013	2 611 602	98 474
Ago	17 144 562	5 848 585	3 402 623	2 445 962	9 921 651	9 137 832	783 819	1 374 326	2 608 463	95 017
Sep	17 206 668	5 870 402	3 416 579	2 453 823	9 946 718	9 155 509	791 209	1 389 549	2 675 443	100 265
Oct	17 254 702	5 917 656	3 425 699	2 491 957	9 937 829	9 152 754	785 075	1 399 216	2 671 230	86 684
Nov	17 362 077	5 973 114	3 451 656	2 521 458	9 973 732	9 185 796	787 936	1 415 230	2 711 045	91 946
Dic	17 320 042	5 973 431	3 427 074	2 546 357	9 943 174	9 166 142	777 032	1 403 437	2 644 455	93 197
22 *Ene*	17 407 703	5 983 935	3 444 867	2 539 067	10 010 131	9 223 747	786 384	1 413 637	2 713 419	85 704
Feb	17 536 183	6 025 631	3 472 164	2 553 467	10 096 414	9 305 268	791 146	1 414 139	2 695 554	84 119
Mar	17 710 425	6 108 452	3 517 263	2 591 189	10 170 395	9 371 985	798 410	1 431 578	2 733 943	89 752
Abr	17 678 614	6 129 086	3 512 451	2 616 635	10 118 959	9 320 092	798 868	1 430 569	2 776 854	87 518

Nota: Las emisiones en euros incluyen históricamente todas las emisiones denominadas en euros o cualquiera de sus denominaciones nacionales.
Las emisiones en dracmas griegas se incorporan a la categoría de 'emisiones en euros' a partir de enero de 2001.
Los importes correspondientes a España incluidos en el agregado zona del euro figuran en las columnas 1 a 9 del cuadro 21.2.

CAPÍTULO 22 MERCADOS SECUNDARIOS DE VALORES

22. MERCADOS SECUNDARIOS DE VALORES
A) Deuda pública

22.1 Saldos registrados en el depositario central
Saldos nominales

Millones de euros

	Total	Deuda del Estado							Otros emisores residentes				Valores de otros Estados de la zona del euro
		Total	Deuda no segregada			Deuda segregada			Total	Otras AAPP		Restantes emisores residentes	
			Total	Letras del Tesoro	Bonos y obligaciones no segregados	Total	Principales de bonos y obligaciones segregados	Cupones de bonos y obligaciones segregados		Pagarés de CCAA	Bonos y obliga-ciones de CCAA		
	1	2	3	4	5	6	7	8	9	10	11	12	13
17	980 651	942 915	878 455	78 835	799 620	64 460	40 310	24 150	37 252	351	34 673	2 228	485
18	1 028 580	988 442	925 569	70 442	855 127	62 873	39 291	23 582	34 297	304	32 797	1 196	5 841
19	1 050 196	1 005 626	948 575	68 335	880 240	57 051	35 337	21 714	36 444	352	34 896	1 196	8 126
20	1 140 363	1 106 391	1 053 491	79 766	973 725	52 900	32 216	20 684	33 972	396	32 379	1 196	10 250
21	1 211 111	1 173 984	1 120 650	79 410	1 041 241	53 333	31 622	21 711	37 128	369	35 762	996	...
22	1 295 034	1 259 378	1 202 866	74 881	1 127 985	56 512	33 569	22 943	35 656	166	34 943	546	...
23 *Mar*	1 332 172	1 294 504	1 238 679	72 577	1 166 102	55 825	33 357	22 468	37 667	185	36 936	546	-
Abr	1 345 882	1 308 092	1 252 166	71 834	1 180 332	55 926	33 418	22 509	37 790	308	36 936	546	-
May	1 338 141	1 300 545	1 244 204	71 486	1 172 718	56 341	33 601	22 740	37 596	242	36 808	546	-
Jun	1 363 687	1 325 529	1 269 161	71 004	1 198 157	56 368	33 621	22 747	38 158	203	37 408	546	-
Jul	1 355 906	1 317 788	1 261 980	71 018	1 190 962	55 807	33 788	22 019	38 118	210	37 362	546	-
Ago	1 362 468	1 324 343	1 268 440	70 913	1 197 527	55 903	33 833	22 070	38 126	217	37 362	546	-
Sep	1 377 759	1 339 622	1 283 761	71 485	1 212 276	55 861	33 787	22 074	38 137	228	37 362	546	-
Oct	1 373 722	1 335 960	1 280 612	72 244	1 208 368	55 349	33 388	21 961	37 762	231	36 984	546	-
Nov	1 379 877	1 342 191	1 286 584	71 940	1 214 644	55 607	33 528	22 079	37 686	276	36 863	546	-
Dic	1 382 530	1 345 392	1 289 542	71 599	1 217 943	55 849	33 659	22 190	37 138	302	36 290	546	-
24 *Ene*	1 393 227	1 356 049	1 301 409	70 820	1 230 588	54 640	32 823	21 817	37 178	357	36 275	546	-
Feb	1 412 584	1 374 470	1 319 682	70 721	1 248 961	54 787	32 916	21 871	38 114	381	37 186	546	-
Mar	1 429 366	1 390 811	1 335 762	71 590	1 264 172	55 049	32 997	22 052	38 555	373	37 636	546	-
Abr	1 420 671	1 382 660	1 327 625	71 779	1 255 847	55 035	32 847	22 187	38 010	366	37 098	546	-
May	1 413 622	1 375 834	1 320 748	72 397	1 248 350	55 086	32 824	22 262	37 789	412	36 830	546	-
Jun	1 437 515	1 399 226	1 343 848	72 659	1 271 189	55 378	32 979	22 399	38 289	426	37 317	546	-
Jul	1 433 050	1 394 607	1 340 176	72 231	1 267 946	54 431	32 732	21 699	38 442	396	37 372	674	-
Ago	1 441 668	1 403 226	1 348 789	72 826	1 275 963	54 437	32 731	21 706	38 442	396	37 372	674	-
Sep	1 456 584	1 418 644	1 364 043	74 446	1 289 597	54 601	32 810	21 791	37 940	444	36 822	674	-
Oct	1 446 047	1 408 194	1 355 091	73 395	1 281 696	53 103	31 471	21 632	37 854	405	36 822	626	-

22. MERCADOS SECUNDARIOS DE VALORES
A) Deuda pública

22.2 Saldos registrados en el depositario central
Saldos nominales registrados en cuentas de terceros

Millones de euros

	Total	Deuda del Estado							Otros emisores residentes				Valores de otros Estados de la zona del euro
		Total	Deuda no segregada			Deuda segregada			Total	Otras AAPP		Restantes emisores residentes	
			Total	Letras del Tesoro	Bonos y obligaciones no segregados	Total	Principales de bonos y obligaciones segregados	Cupones de bonos y obligaciones segregados		Pagarés de CCAA	Bonos y obliga-ciones de CCAA		
	1	2	3	4	5	6	7	8	9	10	11	12	13
17	645 179	621 517	560 439	70 462	489 977	61 078	39 202	21 876	23 662	155	22 211	1 296	485
18	672 428	645 023	583 995	59 382	524 614	61 028	38 586	22 442	21 564	108	20 805	651	5 841
19	696 422	673 881	618 774	58 011	560 763	55 107	34 522	20 585	22 541	144	22 541	663	2 943
20	685 932	664 876	613 665	63 395	550 270	51 212	31 677	19 535	20 997	-	20 404	593	58
21	697 192	674 171	624 397	70 271	554 126	49 774	30 077	19 697	22 856	-	22 269	587	165
22	732 444	709 943	656 662	64 251	592 410	53 281	31 557	21 724	22 500	174	22 012	488	2
23 *Mar*	799 666	775 459	722 746	64 114	658 632	52 714	31 401	21 312	24 204	-	23 717	487	2
Abr	812 622	788 527	736 388	65 735	670 653	52 139	31 234	20 905	24 093	-	23 606	487	2
May	814 285	790 272	737 429	66 555	670 873	52 844	31 634	21 209	23 841	-	23 352	489	172
Jun	826 453	801 989	750 428	65 862	684 566	51 561	31 030	20 531	24 311	-	23 823	489	152
Jul	833 090	808 630	756 425	67 052	689 373	52 204	31 727	20 477	24 308	-	23 819	489	152
Ago	835 362	810 904	758 442	67 329	691 113	52 462	31 729	20 733	24 306	-	23 817	489	152
Sep	834 768	810 352	758 740	66 848	691 892	51 612	31 412	20 200	24 263	-	23 775	489	152
Oct	847 548	823 421	771 670	68 221	703 450	51 751	31 030	20 721	23 974	-	23 485	489	152
Nov	859 754	835 649	783 812	68 932	714 880	51 837	31 254	20 583	23 933	-	23 445	489	173
Dic	851 199	827 011	775 331	68 159	707 173	51 680	31 271	20 409	24 015	-	23 527	489	173
24 *Ene*	884 844	860 673	809 116	67 495	741 621	51 558	30 651	20 906	24 019	-	23 530	489	153
Feb	888 258	863 191	811 763	67 334	744 429	51 429	30 614	20 815	24 914	-	24 401	514	153
Mar	879 337	853 991	802 010	68 754	733 257	51 981	30 866	21 115	25 193	-	24 680	514	153
Abr	870 330	844 912	793 397	65 687	727 711	51 515	30 623	20 892	25 266	265	24 487	514	153
May	875 645	849 959	798 928	66 422	732 506	51 031	30 016	21 016	25 533	326	24 694	514	152
Jun	876 955	850 970	799 303	65 498	733 806	51 667	30 235	21 432	25 864	345	25 007	513	121
Jul	887 971	861 865	810 790	64 237	746 553	51 075	30 485	20 589	25 982	300	25 111	571	124
Ago	888 892	862 900	811 864	65 053	746 811	51 036	30 365	20 672	25 852	262	25 018	572	140
Sep	885 229	859 587	808 738	66 010	742 729	50 848	30 081	20 768	25 517	285	24 657	576	124
Oct	898 087	872 459	822 256	66 169	756 087	50 204	29 346	20 858	25 454	280	24 647	527	174

22. MERCADOS SECUNDARIOS DE VALORES
A) Deuda pública

22.3 Letras del Tesoro
Saldos nominales. Cartera a vencimiento

Millones de euros

	Saldo en circulación	Instituciones Financieras Monetarias (IFM) excepto Fondos del Mercado Monetario (FMM)			Fondos del Mercado Monetario y Otros intermediarios financieros					Sociedades no financieras	Hogares e ISFLSH	Adminis-traciones Públicas	Resto del mundo
		Total	Banco de España	Otras IFM excepto FMM	Total	Instituciones de inversión colectiva	Empresas de Seguros	Fondos de pensiones	Resto de interme-diarios financieros				
	1	2	3	4	5	6	7	8	9	10	11	12	13
19	68 335	9 227	-	9 227	5 473	3 571	338	1 564	-	1	12	2 053	51 570
20	79 766	17 589	750	16 839	6 714	3 920	573	2 221	-	4	11	233	55 215
21	79 410	12 683	4 614	8 069	8 719	4 326	1 252	3 141	-	4	17	1 028	56 960
22	74 881	16 584	2 595	13 989	9 377	4 320	2 261	2 688	107	1 971	1 826	2 468	42 656
23	71 599	10 286	335	9 951	10 551	6 242	2 672	1 283	354	5 544	24 428	4 262	16 528
23 *Feb*	73 166	17 336	1 445	15 891	8 757	4 193	2 191	2 052	322	4 975	7 605	3 056	31 435
Mar	72 577	17 069	1 325	15 744	8 623	4 124	2 455	1 548	495	5 993	10 847	3 185	26 860
Abr	71 834	16 222	955	15 267	8 824	4 411	2 679	1 294	441	6 228	13 206	3 215	24 139
May	71 486	14 525	805	13 720	8 541	4 422	2 340	1 334	444	6 542	14 947	3 514	23 418
Jun	71 004	13 022	750	12 272	8 482	4 604	2 173	1 073	632	6 371	16 608	3 250	23 270
Jul	71 018	11 445	290	11 155	9 803	5 449	2 460	1 354	541	6 485	18 523	3 479	21 283
Ago	70 913	10 664	290	10 374	10 072	5 664	2 633	1 282	493	6 636	20 348	3 745	19 449
Sep	71 485	11 054	290	10 764	10 276	5 988	2 424	1 426	438	6 427	21 352	3 732	18 645
Oct	72 244	10 884	335	10 549	10 636	6 112	2 588	1 477	459	6 420	22 893	3 940	17 470
Nov	71 940	10 918	335	10 583	10 208	6 245	2 454	1 134	375	6 015	23 977	4 104	16 718
Dic	71 599	10 286	335	9 951	10 551	6 242	2 672	1 283	354	5 544	24 428	4 262	16 528
24 *Ene*	70 820	9 598	335	9 263	10 098	6 029	2 555	1 242	272	5 192	24 664	4 648	16 620
Feb	70 721	7 995	350	7 645	10 456	6 782	2 217	1 215	241	5 728	24 615	4 712	17 216
Mar	71 590	7 663	245	7 418	10 873	7 119	2 222	1 057	475	5 763	25 823	5 152	16 316
Abr	71 779	7 201	235	6 966	10 061	6 633	2 049	903	476	5 744	26 650	5 101	17 022
May	72 397	7 320	235	7 085	10 683	6 853	2 402	943	485	5 846	27 095	5 459	15 994
Jun	72 659	7 145	145	7 000	10 063	6 507	2 024	988	544	5 738	27 320	5 794	16 598
Jul	72 231	6 944	195	6 749	9 795	6 521	1 824	948	502	5 545	27 353	5 420	17 174
Ago	72 826	7 656	195	7 461	9 943	6 794	1 843	866	440	5 528	27 446	5 240	17 013
Sep	74 446	9 744	200	9 544	9 717	6 384	2 064	820	449	5 240	27 071	4 855	17 818

22. MERCADOS SECUNDARIOS DE VALORES
A) Deuda pública

22.4 Bonos y obligaciones no segregados y principales de deuda segregada del Estado
Saldos nominales. Cartera a vencimiento

Millones de euros

	Saldo en circulación	Instituciones Financieras Monetarias (IFM) excepto Fondos del Mercado Monetario (FMM)			Fondos del Mercado Monetario y Otros intermediarios financieros					Sociedades no financieras	Hogares e ISFLSH	Adminis-traciones Públicas	Resto del mundo
		Total	Banco de España	Otras IFM excepto FMM	Total	Instituciones de inversión colectiva	Empresas de Seguros	Fondos de pensiones	Resto de interme-diarios financieros				
	1	2	3	4	5	6	7	8	9	10	11	12	13
19	915 577	347 138	212 598	134 539	124 520	21 242	91 346	11 168	763	845	1 409	13 141	428 524
20	1 005 941	450 180	301 775	148 406	120 427	18 328	90 293	10 874	932	758	1 145	11 443	421 988
21	1 072 863	514 373	382 335	132 038	109 056	13 074	86 813	8 141	1 028	782	990	11 717	435 945
22	1 161 554	566 822	410 979	155 843	120 917	24 963	86 785	7 889	1 279	996	1 407	16 169	455 243
23	1 251 602	560 323	401 868	158 454	138 610	36 053	92 185	8 265	2 107	1 385	2 146	17 862	531 276
23 *Feb*	1 184 135	566 954	408 234	158 720	126 667	30 260	86 131	8 893	1 383	1 188	1 578	16 067	471 682
Mar	1 199 459	573 639	411 800	161 839	128 510	32 174	86 679	8 346	1 311	1 084	1 652	17 646	476 928
Abr	1 191 952	564 885	409 453	155 433	129 469	32 799	87 292	8 068	1 309	1 242	1 731	17 445	477 180
May	1 206 319	566 202	411 644	154 558	133 737	35 213	88 628	8 411	1 485	1 298	1 819	17 810	485 452
Jun	1 231 778	569 431	412 609	156 823	135 418	35 255	89 445	8 694	2 024	1 322	1 922	17 523	506 160
Jul	1 224 750	561 831	406 793	155 038	136 784	36 307	89 839	8 601	2 036	1 301	1 892	17 648	505 294
Ago	1 231 360	562 357	407 791	154 566	136 815	36 361	89 936	8 488	2 030	1 343	1 943	17 488	511 415
Sep	1 246 062	568 910	408 468	160 441	139 039	37 654	90 730	8 573	2 083	1 365	2 037	17 595	517 116
Oct	1 241 756	561 201	401 681	159 520	138 496	37 367	90 372	8 664	2 092	1 295	1 894	17 713	521 156
Nov	1 248 172	561 370	401 482	159 888	138 236	36 235	91 327	8 577	2 097	1 728	2 083	17 900	526 855
Dic	1 251 602	560 323	401 868	158 454	138 610	36 053	92 185	8 265	2 107	1 385	2 146	17 862	531 276
24 *Ene*	1 263 411	554 964	395 764	159 200	136 923	34 958	91 115	8 685	2 165	1 582	2 196	17 833	549 913
Feb	1 281 877	561 729	397 470	164 259	140 225	35 615	93 471	8 924	2 215	1 635	2 333	18 263	557 691
Mar	1 297 169	566 743	399 084	167 659	140 219	35 897	94 102	8 101	2 118	1 754	2 541	23 078	562 834
Abr	1 288 694	565 771	392 890	172 881	138 771	32 883	94 758	8 934	2 196	2 130	2 669	23 273	556 080
May	1 281 174	565 120	390 849	174 271	137 641	31 601	95 115	8 930	1 995	2 199	2 731	22 509	550 973
Jun	1 304 168	567 251	391 778	175 473	138 221	31 832	95 697	8 618	2 075	1 738	2 797	23 940	570 221
Jul	1 300 678	562 441	386 212	176 229	136 828	30 500	95 642	8 635	2 052	1 813	2 752	23 003	573 840
Ago	1 308 694	563 159	386 471	176 688	136 967	30 871	95 719	8 346	2 030	1 847	2 801	25 099	578 822
Sep	1 322 407	563 956	386 961	176 996	137 097	30 787	95 876	8 391	2 043	1 808	2 855	25 894	590 797

22. MERCADOS SECUNDARIOS DE VALORES
A) Deuda pública

22.5 Negociación con deuda del Estado. Conjunto de mercado
Importes negociados por tipos de instrumento

Millones de euros

	Operaciones simples al contado				Operaciones simples a plazo			
	Total	Letras del Tesoro	Bonos y obligaciones del Estado no segregados	Principales y cupones de deuda segregada del Estado	Total	Letras del Tesoro	Bonos y obligaciones del Estado no segregados	Principales y cupones de deuda segregada del estado
	1	2	3	4	5	6	7	8
20	3 003 814	316 459	2 696 745	7 258	77 214	2 217	74 987	9
21	1 972 585	268 854	1 720 971	5 320	63 888	157	63 717	13
22	1 845 620	262 061	1 628 076	9 342	59 071	2 754	54 175	2 142
23	1 931 563	233 411	1 709 089	10 092	42 992	4 234	34 867	3 891
23 *Mar*	183 503	24 775	158 035	693	3 262	500	2 673	89
Abr	117 192	16 363	99 994	835	2 904	69	2 636	199
May	151 062	17 194	133 387	482	3 208	250	2 886	72
Jun	174 529	20 490	153 218	821	3 073	120	2 865	88
Jul	160 317	20 491	138 041	1 785	1 781	263	1 472	46
Ago	121 885	19 069	117 584	166	865	95	728	42
Sep	163 843	15 667	147 761	415	2 763	226	2 531	7
Oct	181 500	13 211	167 694	595	4 213	95	3 980	138
Nov	168 936	14 953	159 009	1 069	3 708	562	2 387	760
Dic	141 452	10 336	130 464	653	3 006	136	2 678	192
24 *Ene*	210 998	15 158	194 881	958	7 126	612	6 141	373
Feb	178 140	14 773	161 506	1 860	1 944	122	1 692	130
Mar	169 718	11 562	157 583	573	2 751	2	2 495	253
Abr	162 123	13 163	148 320	640	2 836	424	2 065	347
May	161 089	14 549	146 281	822	3 898	4	3 467	427
Jun	169 422	12 486	156 331	605	2 961	-	2 676	285
Jul	163 102	14 013	148 368	721	4 301	146	3 589	566
Ago	147 981	10 240	137 346	395	2 115	-	1 885	230
Sep	174 019	14 799	158 823	398	2 643	-	2 296	347
Oct	169 751	14 179	154 568	1 004	4 443	-	4 178	264

22. MERCADOS SECUNDARIOS DE VALORES
A) Deuda pública

22.6 Letras del Tesoro
Operaciones simples al contado. Conjunto del mercado
Importes negociados y tipos de interés

Millones de euros y porcentajes

	Importes negociados					Tipos de interés						
	Total	Hasta tres meses	De tres a seis meses	De seis a doce meses	A más de doce meses	Hasta tres meses	A tres meses	De tres a seis meses	A seis meses	De seis a doce meses	A doce meses	A más de doce meses
	1	2	3	4	5	6	7	8	9	10	11	12
20	316 459	66 908	60 343	141 545	-	-0,49	-0,48	-0,46	-0,44	-0,43	-0,41	-
21	268 854	63 975	61 294	143 585	-	-0,59	-0,61	-0,58	-0,57	-0,55	-0,55	-
22	262 061	58 175	48 418	155 468	-	-0,02	0,06	0,30	0,38	0,67	0,78	-
23	233 411	58 021	48 260	127 130	-	3,05	3,09	3,27	3,31	3,37	3,38	-
23 *Mar*	24 775	7 028	7 192	10 555	-	2,52	2,77	2,88	2,94	3,02	3,02	-
Abr	16 363	4 446	3 553	8 365	-	2,69	2,76	2,99	2,98	3,12	3,22	-
May	17 194	4 585	3 590	9 018	-	3,09	2,92	3,11	3,14	3,20	3,24	-
Jun	20 490	4 008	3 472	13 010	-	3,13	3,15	3,35	3,35	3,49	3,53	-
Jul	20 491	6 246	4 001	10 244	-	3,45	3,44	3,55	3,62	3,73	3,73	-
Ago	19 069	5 713	2 890	10 467	-	3,48	3,50	3,58	3,69	3,65	3,63	-
Sep	15 667	3 095	2 934	9 639	-	3,51	3,46	3,70	3,68	3,74	3,74	-
Oct	13 211	2 702	2 542	7 967	-	3,52	3,60	3,76	3,76	3,80	3,80	-
Nov	14 953	2 779	4 140	8 033	-	3,51	3,42	3,68	3,70	3,63	3,59	-
Dic	10 336	2 349	2 142	5 844	-	3,51	3,60	3,59	3,57	3,36	3,26	-
24 *Ene*	15 158	3 526	2 828	8 804	-	3,54	3,56	3,65	3,53	3,36	3,33	-
Feb	14 773	3 320	2 713	8 740	-	3,71	3,71	3,67	3,63	3,44	3,39	-
Mar	11 562	2 577	1 996	6 989	-	3,64	3,66	3,66	3,63	3,51	3,46	-
Abr	13 163	3 101	2 319	7 743	-	3,66	3,69	3,62	3,56	3,47	3,43	-
May	14 549	2 484	2 900	9 165	-	3,67	3,55	3,54	3,47	3,44	3,42	-
Jun	12 486	2 611	2 724	7 151	-	3,49	3,44	3,39	3,39	3,41	3,38	-
Jul	14 013	2 591	3 362	8 059	-	3,33	3,32	3,35	3,38	3,32	3,32	-
Ago	10 240	2 084	2 316	5 840	-	3,27	3,23	3,23	3,23	3,07	2,97	-
Sep	14 799	2 559	3 106	9 133	-	3,06	2,97	3,10	3,10	2,91	2,84	-
Oct	14 179	2 553	2 535	9 091	-	2,84	3,04	2,93	2,89	2,69	2,61	-

22. MERCADOS SECUNDARIOS DE VALORES
A) Deuda pública

22.7 Bonos y obligaciones del Estado no segregados
Operaciones simples al contado. Conjunto del mercado
Importes negociados y tipos de interés

Millones de euros y porcentajes

	Importes negociados									Tipos de interés				
	Total	Hasta un año	De uno a dos años	De dos a tres años	De tres a cuatro años	De cuatro a seis años	De seis a diez años	De diez a veinte años	Más de veinte años	A tres años	A cinco años	A diez años	A quince años	A treinta años
	1	2	3	4	5	6	7	8	9	10	11	12	13	14
20	2 696 745	78 238	124 630	173 664	225 311	378 154	558 945	486 164	288 636	-0,29	-0,12	0,38	0,71	1,19
21	1 720 971	69 334	77 499	132 727	163 579	287 848	546 340	299 517	144 127	-0,44	-0,25	0,35	0,61	1,24
22	1 628 076	64 630	86 833	136 219	122 030	309 624	451 083	302 588	155 070	1,24	1,58	2,20	2,52	2,79
23	1 709 089	88 287	115 676	150 352	129 217	311 559	460 265	308 070	145 662	3,14	3,13	3,49	3,58	4,02
23 *Mar*	158 035	7 238	11 075	15 080	14 944	19 255	37 106	38 478	14 858	3,05	3,12	3,44	-	3,89
Abr	99 994	6 556	6 603	6 234	8 867	14 798	23 733	22 083	11 120	3,05	3,06	3,41	-	3,95
May	133 387	7 347	11 049	9 823	14 440	22 626	41 491	13 957	12 653	3,02	3,04	3,41	-	4,04
Jun	153 218	10 327	12 015	13 197	8 265	27 422	47 745	23 863	10 384	3,17	3,11	3,40	-	3,93
Jul	138 041	7 855	10 701	10 507	7 939	28 566	36 015	24 529	11 930	3,37	3,26	3,50	-	3,95
Ago	117 584	5 174	6 350	10 882	7 705	26 446	28 548	24 921	7 557	3,32	3,26	3,59	-	4,10
Sep	147 761	4 923	10 712	12 602	9 794	34 681	36 166	28 954	9 929	3,44	3,37	3,72	-	4,28
Oct	167 694	5 183	9 842	16 017	11 950	41 628	33 906	36 061	13 106	3,48	3,49	3,95	-	4,60
Nov	159 009	10 091	12 168	16 666	13 599	28 033	38 546	20 040	19 867	3,29	3,25	3,66	-	4,28
Dic	130 464	7 495	8 304	11 804	9 953	23 022	37 926	19 026	12 933	2,77	2,78	3,14	-	3,75
24 *Ene*	194 881	9 899	7 232	12 112	19 819	24 520	50 392	55 662	15 245	2,74	2,79	3,19	3,55	3,81
Feb	161 506	7 055	6 513	13 601	12 815	21 989	49 317	28 392	21 823	2,89	2,95	3,27	3,66	3,88
Mar	157 583	5 852	5 929	13 897	12 832	25 924	48 595	30 283	14 270	2,97	2,89	3,19	3,55	3,75
Abr	148 320	5 451	6 170	11 872	13 952	21 255	42 915	30 181	16 522	3,03	2,98	3,28	3,62	3,82
May	146 281	7 449	4 796	10 719	11 919	23 132	48 864	24 677	14 726	3,10	3,06	3,30	3,66	3,90
Jun	156 331	7 717	8 197	12 683	8 701	21 994	48 248	34 004	14 788	3,06	3,05	3,36	3,66	3,94
Jul	148 368	7 873	8 845	14 318	10 525	17 942	46 000	30 792	12 073	2,95	2,95	3,28	3,59	3,93
Ago	137 346	8 561	4 965	18 670	9 381	19 436	30 396	33 029	12 909	2,64	2,66	3,07	3,39	3,76
Sep	158 823	9 090	4 115	18 302	7 188	19 851	36 421	48 621	15 234	2,48	2,54	3,00	3,35	3,74
Oct	154 568	7 125	6 975	17 529	9 865	20 824	37 817	41 657	12 775	2,43	2,53	2,97	3,33	3,72

22. MERCADOS SECUNDARIOS DE VALORES
A) Deuda pública

22.8 Principales y cupones de deuda segregada del Estado
Operaciones simples al contado. Conjunto del mercado
Importes negociados y tipos de interés

Millones de euros y porcentajes

	Importes negociados									Tipos de interés				
	Total	Hasta un año	De uno a dos años	De dos a tres años	De tres a cuatro años	De cuatro a seis años	De seis a diez años	De diez a veinte años	De veinte a treinta años	A tres años	A cinco años	A diez años	A quince años	A treinta años
	1	2	3	4	5	6	7	8	9	10	11	12	13	14
20	7 258	1 005	1 041	283	288	1 296	586	838	1 035	-0,28	-0,09	0,39	0,74	1,23
21	5 320	1 077	344	320	432	445	462	725	1 514	-0,41	-0,21	0,41	0,81	1,40
22	9 342	478	490	947	757	1 057	634	3 134	1 527	1,26	1,58	2,26	2,52	2,82
23	10 092	634	745	522	126	1 066	1 568	4 546	832	3,14	3,12	3,47	3,88	4,22
23 *Mar*	693	17	19	41	34	11	87	466	17	2,99	2,84	3,49	3,80	-
Abr	835	66	92	20	3	16	17	573	47	2,95	3,02	3,31	-	-
May	482	27	109	53	4	10	0	223	4	3,03	3,12	3,47	3,91	-
Jun	821	87	68	15	8	41	121	480	2	3,20	3,19	3,38	3,76	-
Jul	1 785	95	15	162	32	221	58	974	229	3,41	3,31	-	-	-
Ago	166	25	7	12	1	40	1	1	79	3,34	3,25	3,52	3,90	4,19
Sep	415	11	21	14	12	137	16	167	35	3,46	3,41	3,62	4,12	-
Oct	595	70	165	7	1	132	40	160	20	3,45	3,50	3,93	4,41	-
Nov	1 069	103	42	17	6	178	462	243	17	3,25	3,23	3,65	4,06	4,26
Dic	653	78	8	18	2	5	97	80	365	2,78	2,74	3,08	3,56	-
24 *Ene*	958	106	175	2	8	101	111	304	151	2,76	2,74	3,21	3,61	4,01
Feb	1 860	41	33	42	30	532	110	710	327	2,82	2,83	3,28	3,68	-
Mar	573	63	34	13	25	40	90	239	56	2,85	2,85	3,24	3,51	-
Abr	640	38	6	7	21	92	159	146	156	2,96	2,93	3,42	3,78	-
May	822	83	23	28	11	91	491	78	8	3,05	3,00	3,41	3,63	-
Jun	605	12	7	8	4	67	52	404	36	3,06	3,01	3,40	3,70	4,03
Jul	721	48	87	3	2	2	119	350	97	2,90	2,85	3,27	3,70	3,93
Ago	395	92	3	2	2	271	13	1	10	2,59	2,65	-	-	3,74
Sep	398	6	63	0	1	114	120	51	40	2,50	2,65	3,08	3,45	-
Oct	1 004	104	100	18	25	194	264	286	8	2,46	2,60	3,05	3,42	-

22. MERCADOS SECUNDARIOS DE VALORES
A) Deuda pública

22.22 Ratios de contratación
Operaciones simples al contado y a plazo. Conjunto del mercado

*(Importe negociado/Saldo en circulación)*100*

	Letras del Tesoro		Bonos y obligaciones del Estado no segregados		Principales y cupones de deuda segregada del Estado	
	Operaciones simples al contado	Operaciones simples a plazo	Operaciones simples al contado	Operaciones simples a plazo	Operaciones simples al contado	Operaciones simples a plazo
	1	2	3	4	5	6
20	34,02	0,35	24,04	0,66	1,10	0,02
21	28,38	0,05	14,01	0,52	0,85	0,02
22	28,46	0,36	12,44	0,42	1,42	0,32
23	26,91	0,49	12,00	0,25	1,51	0,56
23 *Ene*	50,10	2,22	12,27	0,57	3,47	1,17
Feb	31,92	0,35	14,47	0,32	1,17	2,88
Mar	34,14	0,69	13,55	0,23	1,24	0,16
Abr	22,78	0,10	8,47	0,22	1,49	0,36
May	24,05	0,35	11,37	0,25	0,86	0,13
Jun	28,86	0,17	12,79	0,24	1,46	0,16
Jul	28,85	0,37	11,59	0,12	3,20	0,08
Ago	26,89	0,13	9,82	0,06	0,30	0,07
Sep	21,92	0,32	12,19	0,21	0,74	0,01
Oct	18,29	0,13	13,88	0,33	1,08	0,25
Nov	20,78	0,78	13,09	0,20	1,92	1,37
Dic	14,44	0,19	10,71	0,22	1,17	0,34
24 *Ene*	21,40	0,86	15,84	0,50	1,75	0,68
Feb	20,89	0,17	12,93	0,14	3,40	0,24
Mar	16,15	0,00	12,47	0,20	1,04	0,46
Abr	18,34	0,59	11,81	0,16	1,16	0,63
May	20,10	0,01	11,72	0,28	1,49	0,78
Jun	17,18	-	12,30	0,21	1,09	0,52
Jul	19,40	0,20	11,70	0,28	1,33	1,04
Ago	14,06	-	10,76	0,15	0,73	0,42
Sep	19,88	-	12,32	0,18	0,73	0,64
Oct	19,32	-	12,06	0,33	1,89	0,50

22. MERCADOS SECUNDARIOS DE VALORES
B) Mercado bursátil

22.23 Acciones. Capitalización en la Bolsa de Madrid

Sociedad Rectora de la Bolsa de Madrid — *Millones de euros*

	Sociedades residentes								Sociedades no residentes	
	Total	Petróleo y energía	Materiales básicos, industria y construcción	Bienes de consumo	Servicios de consumo	Tecnología y telecomunicaciones	Servicios financieros e inmobiliarios		Total	
								del cual		del cual
							Total	Mercado alternativo bursátil		Mercado Latibex
	1 = 2 a 7	2	3	4	5	6	7	8	9	10
18	630 628	127 470	61 217	101 236	54 267	76 506	209 931	50 941	358 858	214 430
19	709 648	145 553	74 843	134 331	58 317	86 132	210 471	55 904	394 968	252 888
20	620 715	150 195	79 675	113 644	44 159	72 739	160 303	49 073	326 430	212 681
21	684 820	163 993	83 549	117 983	43 131	88 275	187 889	53 538	397 037	249 305
22	620 552	163 802	68 769	100 375	37 215	67 470	182 921	41 518	407 207	269 782
23	696 118	165 944	46 170	149 964	46 434	79 461	208 146	38 930	504 590	314 583
23 *May*	658 260	167 731	61 819	120 701	43 907	83 837	180 265	37 801	361 047	214 368
Jun	673 348	172 334	43 617	134 238	44 838	83 214	195 107	37 847	413 737	235 847
Jul	673 348	172 334	43 617	134 238	44 838	83 214	195 107	37 847	413 737	235 847
Ago	663 647	160 819	42 933	135 322	44 572	79 972	200 028	38 007	418 708	237 400
Sep	655 935	158 082	41 972	134 459	42 703	75 882	202 837	37 372	419 251	245 202
Oct	627 989	154 627	40 867	123 873	40 971	69 251	198 400	36 471	409 240	241 947
Nov	693 010	164 312	43 969	143 052	45 127	80 551	215 999	37 801	485 431	304 955
Dic	696 118	165 944	46 170	149 964	46 434	79 461	208 146	38 930	504 590	314 583
24 *Ene*	689 039	157 177	43 301	147 916	46 571	81 526	212 548	38 581	511 938	312 980
Feb	681 830	147 640	43 276	150 238	48 255	75 233	217 188	38 310	514 943	313 803
Mar	745 612	154 164	44 618	169 466	51 406	79 128	246 830	39 820	519 938	300 874
Abr	735 191	155 559	43 339	158 328	49 833	78 614	249 518	40 569	512 568	309 446
May	770 761	163 672	47 554	166 893	51 557	83 647	257 437	41 608	495 514	289 318
Jun	747 583	157 286	45 253	174 272	51 924	77 721	241 127	41 529	452 515	269 883
Jul	753 325	157 340	46 000	170 449	50 343	79 548	249 645	43 300	452 916	260 928
Ago	776 796	163 095	46 286	183 328	52 370	80 707	251 010	43 821	454 962	261 102
Sep	807 465	170 167	46 956	195 135	56 509	85 231	253 468	44 529	452 621	262 505
Oct	795 924	166 402	46 470	193 560	57 447	83 543	248 501	43 610	446 452	251 988

22. MERCADOS SECUNDARIOS DE VALORES
B) Mercado bursátil

22.24 Acciones. Volumen de contratación.

Sociedad de Bolsas y Sociedades Rectoras de las Bolsas de Valores — *Millones de euros*

	Total	Contratación a través del sistema de interconexión bursátil						Resto de contratación					Pro memoria: Ofertas públicas de adquisición
		Volumen de contratación											
		Total	Bancos	Eléctricas	Cons-trucción	Comu-nicación	Resto	Total	Bolsa de Madrid	Bolsa de Barcelona	Bolsa de Bilbao	Bolsa de Valencia	
	1	2=3 a 7	3	4	5	6	7	8= 9 a 12	9	10	11	12	13
18	587 203	586 723	197 428	71 043	22 936	58 069	237 247	480	360	120	-	-	18 959
19	469 732	469 635	146 427	71 272	25 194	51 040	175 702	480	360	120	-	-	2 511
20	425 170	429 358	98 390	79 190	26 595	49 846	175 337	480	360	120	-	-	5 251
21	378 141	377 661	89 661	65 043	19 662	28 448	174 848	480	360	120	-	-	5 306
22	362 602	362 122	98 736	59 325	20 639	37 600	145 821	480	360	120	-	-	5 125
23	301 729	301 249	94 717	50 877	17 901	28 000	109 753	480	360	120	-	-	0
23 *E-O*	255 097	254 697	80 485	43 294	14 606	22 721	93 592	400	300	100	-	-	-
24 *E-O*	267 911	267 511	80 477	45 340	19 693	22 191	99 809	400	300	100	-	-	...
23 *Jul*	22 627	22 587	5 403	4 555	1 501	2 223	8 904	40	30	10	-	-	-
Ago	19 313	19 273	5 278	3 612	1 251	1 840	7 291	40	30	10	-	-	-
Sep	20 584	20 544	5 938	3 600	1 508	1 707	7 792	40	30	10	-	-	-
Oct	26 785	26 745	9 863	3 916	1 417	1 960	9 589	40	30	10	-	-	-
Nov	24 001	23 961	7 912	3 612	1 698	2 213	8 527	40	30	10	-	-	-
Dic	22 631	22 591	6 321	3 972	1 597	3 067	7 635	40	30	10	-	-	0
24 *Ene*	23 516	23 476	6 335	4 476	1 692	1 725	9 247	40	30	10	-	-	-
Feb	24 697	24 657	7 229	4 522	1 614	1 893	9 400	40	30	10	-	-	-
Mar	29 507	29 467	9 694	4 607	2 006	2 551	10 608	40	30	10	-	-	1
Abr	33 196	33 156	12 528	5 009	1 992	2 464	11 163	40	30	10	-	-	0
May	35 165	35 125	10 411	4 634	3 623	2 952	13 506	40	30	10	-	-	-
Jun	29 178	29 138	7 900	5 450	1 851	3 619	10 318	40	30	10	-	-	1
Jul	24 160	24 120	6 313	4 727	1 910	1 718	9 453	40	30	10	-	-	-
Ago	19 232	19 192	5 297	3 761	1 408	1 674	7 051	40	30	10	-	-	-
Sep	22 488	22 448	6 265	4 141	1 636	1 862	8 544	40	30	10	-	-	0
Oct	26 773	26 733	8 505	4 014	1 961	1 733	10 519	40	30	10	-	-	...

22. MERCADOS SECUNDARIOS DE VALORES
B) Mercado bursátil

22.25 Índice de cotización de acciones

Sociedad de Bolsas y Sociedad Rectora de la Bolsa de Madrid

	Bolsa de Madrid								Índice IBEX-35
	Base Dic 85=100	Base diciembre 2004=1000							
							del cual		Base dic89 = 3000
	General	Petróleo y energía	Materiales básicos industria y construcción	Bienes de consumo	Servicios de consumo	Servicios financieros e inmobiliarias	Bancos	Tecnología y telecomunicaciones	
	1	2	3	4	5	6	7	8	9
18	862,60	1 388,34	1 124,10	3 875,57	1 317,85	452,10	390,95	876,32	9 510,9
19	950,94	1 588,00	1 403,44	5 223,81	1 431,62	440,43	377,47	915,62	9 211,3
20	804,97	1 666,88	1 368,51	4 425,39	906,79	324,31	273,72	714,81	7 441,1
21	861,80	1 640,08	1 496,07	4 467,04	889,31	390,07	330,27	779,33	8 645,2
22	820,21	1 725,53	1 327,43	3 831,72	748,14	420,88	360,07	601,81	8 252,5
23	997,03	1 784,38	1 666,51	5 530,32	975,80	544,09	470,56	709,20	9 441,5
23 *Oct*	896,43	1 650,03	1 454,77	4 580,64	856,44	509,27	439,26	623,14	9 017,3
Nov	994,26	1 757,60	1 593,02	5 262,34	950,08	565,09	488,84	722,58	10 058,2
Dic	997,03	1 784,38	1 666,51	5 530,32	975,80	544,09	470,56	709,20	10 102,1
24 *Ene*	993,64	1 710,37	1 657,30	5 408,79	973,04	557,71	481,75	728,72	10 077,7
Feb	986,69	1 636,02	1 642,28	5 452,80	1 005,60	579,54	501,83	672,15	10 001,3
Mar	1 094,20	1 738,96	1 724,55	6 129,70	1 086,94	679,95	590,27	712,06	11 074,6
Abr	1 076,93	1 736,34	1 640,73	5 763,31	1 050,37	678,66	589,16	710,96	10 854,4
May	1 123,38	1 820,81	1 761,49	5 928,23	1 081,44	700,30	608,02	757,06	11 322,0
Jun	1 079,83	1 793,80	1 697,64	6 153,81	1 084,77	645,53	559,01	703,67	10 943,7
Jul	1 092,36	1 780,03	1 728,00	6 045,63	1 053,70	672,06	582,37	717,13	11 065,0
Ago	1 120,57	1 845,20	1 748,53	6 470,24	1 105,91	673,66	583,61	725,68	11 401,9
Sep	1 163,20	1 942,14	1 775,07	6 822,13	1 198,30	680,89	589,53	768,77	11 877,3
Oct	1 141,66	1 899,66	1 741,28	6 767,61	1 218,81	662,51	572,33	758,02	11 672,6
24 *Oct 1S*	1 142,21	1 914,09	1 725,81	6 680,93	1 172,24	666,32	576,59	765,42	11 659,2
2S	1 147,46	1 909,02	1 745,10	6 783,66	1 187,11	667,61	577,46	768,28	11 720,0
3S	1 166,99	1 946,39	1 792,42	6 861,07	1 232,87	675,48	584,47	782,72	11 925,2
4S	1 156,85	1 941,37	1 752,22	6 983,88	1 230,55	661,17	571,60	770,26	11 812,5

22. MERCADOS SECUNDARIOS DE VALORES
B) Mercado bursátil

22.26 Ratio PER (Cotización/Rentabilidad capital) Bolsa de Madrid

Sociedad Rectora de la Bolsa de Madrid

	Ratio PER (Cotizacion/Rentabilidad capital)						
	Total	Petróleo y energía	Materiales básicos, industria y construcción	Bienes de consumo	Servicios de consumo	Servicios financieros e inmobiliarias	Tecnología y telecomunicaciones
	1	2	3	4	5	6	7
18	15,46	23,32	9,84	21,91	11,24	9,73	16,76
19	17,37	18,56	30,28	30,12	14,73	9,78	26,05
20	20,62	75,11	533,44	34,99	26,31	8,53	208,59
21	18,46	26,57	44,82	30,71	...	6,84	8,68
22	12,60	12,71	12,91	21,30	...	6,30	156,37
23	13,24	11,09	25,78	28,28	11,81	6,84	30,31
23 *May*	12,27	11,42	18,89	22,55	22,93	6,14	31,95
Jun	13,41	11,74	26,41	25,08	22,98	6,80	32,62
Jul	12,87	11,01	24,47	29,13	11,51	6,57	31,52
Ago	12,72	10,73	23,76	29,73	11,24	6,54	30,54
Sep	12,40	10,56	23,25	25,40	10,80	6,69	28,96
Oct	11,84	10,34	22,15	23,45	10,36	6,55	26,36
Nov	13,13	10,99	24,30	26,98	11,44	7,21	30,74
Dic	13,24	11,09	25,78	28,28	11,81	6,84	30,31
24 *Ene*	13,15	10,59	25,49	27,90	11,82	7,04	31,09
Feb	12,87	11,73	22,58	29,47	9,32	6,27	415,48
Mar	13,97	12,28	23,71	30,10	9,92	7,28	437,45
Abr	13,32	12,43	17,28	28,08	9,44	7,34	434,33
May	13,91	13,09	18,82	28,79	9,77	7,55	462,23
Jun	13,38	12,58	17,94	28,55	9,82	7,00	204,80
Jul	12,34	11,77	19,40	27,27	9,13	6,51	113,99
Ago	12,57	12,20	16,03	29,34	9,54	6,53	115,83
Sep	13,11	12,72	16,46	30,23	10,47	6,61	150,64
Oct	12,87	12,43	16,07	29,93	10,52	6,46	147,53

22. MERCADOS SECUNDARIOS DE VALORES
B) Mercado bursátil

22.27 Índices de cotización de acciones y contratación de mercados.

■ Serie representada gráficamente.

Índices, millones de euros y miles de contratos

		Índices de cotización de acciones				Contratación de mercados			
		General de la Bolsa de Madrid	IBEX-35	Índice europeo Dow Jones EURO STOXX		Mercado bursátil	Deuda pública	Renta Variable (Miles de contratos)	
				Amplio	50	Acciones		Opciones	Futuros
		1 ■	2 ■	3 ■	4 ■	5 ■	6 ■	7	8
21		857,07	8 648,26	446,90	4 008,39	378 141	1 972 585	12 259	5 358
22		821,60	8 252,22	412,87	3 747,08	362 602	1 845 620	15 328	5 595
23	A	927,66	9 345,41	455,00	4 293,33	207 728	1 439 674	7 777	3 088
22 *Jun*		807,78	8 098,70	382,52	3 454,86	32 912	159 341	1 449	461
Jul		809,38	8 156,20	409,93	3 708,10	26 400	138 290	1 203	425
Ago		785,13	7 886,10	389,14	3 517,25	19 073	107 078	1 203	425
Sep		732,38	7 366,80	364,62	3 318,20	24 249	158 117	1 545	483
Oct		792,16	7 956,50	393,51	3 617,54	23 954	166 267	1 148	494
Nov		832,50	8 363,20	425,02	3 964,72	28 101	144 338	1 481	416
Dic		820,21	8 229,10	409,97	3 793,62	28 302	148 231	1 883	394
23 *Ene*		896,47	9 034,00	447,71	4 163,45	27 661	176 749	1 358	393
Feb		935,69	9 394,60	456,00	4 238,38	24 799	190 594	1 092	362
Mar		917,10	9 232,50	457,15	4 315,05	37 287	183 503	1 298	481
Abr		917,08	9 241,00	461,22	4 359,31	27 553	117 192	766	338
May		896,18	9 050,20	445,18	4 218,04	23 038	151 062	952	364
Jun		949,51	9 593,00	461,35	4 399,09	25 452	174 529	1 273	410
Jul		957,34	9 641,50	470,20	4 471,31	22 627	160 317	467	361
Ago		943,81	9 505,90	455,35	4 297,11	19 313	121 885	571	379
Sep	P	937,18	9 428,00	440,92	4 174,66	...	163 843	...	...

ÍNDICE DE COTIZACIÓN DE ACCIONES
Base enero de 1994 = 100

CONTRATACIÓN DE MERCADOS

22. MERCADOS SECUNDARIOS DE VALORES
C) Otros mercados de valores

22.28 Mercado organizado de renta fija AIAF
Pagarés de empresa

Millones de euros y porcentajes

	Saldo admitido a cotización	Importes negociados					Tipos de interés			
		Total	Del cual: Entre miembros	Hasta seis meses	A un año	A más de un año	A tres meses	A seis meses	A un año	A dieciocho meses
	1	2	3	4	5	6	7	8	9	10
18	-	...	...	...	...	...	...	...	...	...
19	-	...	...	...	...	...	...	...	...	...
20	-	-	-	-	-	-	-	-	-	-
21	-	-	-	-	-	-	-	-	-	-
22	-	-	-	-	-	-	-	-	-	-
23	-	-	-	-	-	-	-	-	-	-
23 *Mar*	-	-	-	-	-	-	-	-	-	-
Abr	-	-	-	-	-	-	-	-	-	-
May	-	-	-	-	-	-	-	-	-	-
Jun	-	-	-	-	-	-	-	-	-	-
Jul	-	-	-	-	-	-	-	-	-	-
Ago	-	-	-	-	-	-	-	-	-	-
Sep	-	-	-	-	-	-	-	-	-	-
Oct	-	-	-	-	-	-	-	-	-	-
Nov	-	-	-	-	-	-	-	-	-	-
Dic	-	-	-	-	-	-	-	-	-	-
24 *Ene*	-	-	-	-	-	-	-	-	-	-
Feb	-	-	-	-	-	-	-	-	-	-
Mar	-	-	-	-	-	-	-	-	-	-
Abr	-	-	-	-	-	-	-	-	-	-
May	-	-	-	-	-	-	-	-	-	-
Jun	-	-	-	-	-	-	-	-	-	-
Jul	-	-	-	-	-	-	-	-	-	-
Ago	-	-	-	-	-	-	-	-	-	-
Sep	-	-	-	-	-	-	-	-	-	-
Oct	-	-	-	-	-	-	-	-	-	-

22. MERCADOS SECUNDARIOS DE VALORES
C) Otros mercados de valores

22.29 Mercado organizado de renta fija AIAF
Obligaciones

Millones de euros, porcentaje y plazo en años

	Importe negociado	No residentes. Emisiones en España. Bonos matador								Cédulas hipotecarias					Obligaciones y bonos simples				
		Importe negociado	Detalle por plazos hasta vencimiento							Del cual		A más de dos años			Del cual		A más de dos años		
			A más de dos años			A más de seis años				Importe negociado (mm)	Entre miembros (mm)	Importe negociado (mm)	Tipo de interés	Vencimiento medio	Importe negociado (mm)	Entre miembros (mm)	Importe negociado (mm)	Tipo de interés	Vencimiento medio
			Importe negociado	Tipo de interés	Vencimiento medio	Importe negociado	Tipo de interés	Vencimiento medio											
	1	2	3	4	5	6	7	8		9	10	11	12	13	14	15	16	17	18
18	...	...	...	...	...	...	...	...		...	...	...	...	...	...	...	...	...	...
19	...	...	...	...	...	...	...	...		...	...	...	...	...	...	...	...	...	...
20	-	-	-	-	-	-	-	-		-	-	-	-	-	-	-	-	-	-
21	-	-	-	-	-	-	-	-		-	-	-	-	-	-	-	-	-	-
22	-	-	-	-	-	-	-	-		-	-	-	-	-	-	-	-	-	-
23	-	-	-	-	-	-	-	-		-	-	-	-	-	-	-	-	-	-
23 *Mar*	-	-	-	-	-	-	-	-		-	-	-	-	-	-	-	-	-	-
Abr	-	-	-	-	-	-	-	-		-	-	-	-	-	-	-	-	-	-
May	-	-	-	-	-	-	-	-		-	-	-	-	-	-	-	-	-	-
Jun	-	-	-	-	-	-	-	-		-	-	-	-	-	-	-	-	-	-
Jul	-	-	-	-	-	-	-	-		-	-	-	-	-	-	-	-	-	-
Ago	-	-	-	-	-	-	-	-		-	-	-	-	-	-	-	-	-	-
Sep	-	-	-	-	-	-	-	-		-	-	-	-	-	-	-	-	-	-
Oct	-	-	-	-	-	-	-	-		-	-	-	-	-	-	-	-	-	-
Nov	-	-	-	-	-	-	-	-		-	-	-	-	-	-	-	-	-	-
Dic	-	-	-	-	-	-	-	-		-	-	-	-	-	-	-	-	-	-
24 *Ene*	-	-	-	-	-	-	-	-		-	-	-	-	-	-	-	-	-	-
Feb	-	-	-	-	-	-	-	-		-	-	-	-	-	-	-	-	-	-
Mar	-	-	-	-	-	-	-	-		-	-	-	-	-	-	-	-	-	-
Abr	-	-	-	-	-	-	-	-		-	-	-	-	-	-	-	-	-	-
May	-	-	-	-	-	-	-	-		-	-	-	-	-	-	-	-	-	-
Jun	-	-	-	-	-	-	-	-		-	-	-	-	-	-	-	-	-	-
Jul	-	-	-	-	-	-	-	-		-	-	-	-	-	-	-	-	-	-
Ago	-	-	-	-	-	-	-	-		-	-	-	-	-	-	-	-	-	-
Sep	-	-	-	-	-	-	-	-		-	-	-	-	-	-	-	-	-	-
Oct	-	-	-	-	-	-	-	-		-	-	-	-	-	-	-	-	-	-

22. MERCADOS SECUNDARIOS DE VALORES
C) Otros mercados de valores

22.31 Valores representativos de deuda de Comunidades Autónomas
Saldos por tenedores (a)
Saldos nominales. Cartera a vencimiento

Millones de euros

	Saldo en circulación	Instituciones Financieras Monetarias (IFM) excepto Fondos del Mercado Monetario (FMM)			Fondos del Mercado Monetario y Otros intermediarios financieros					Sociedades no financieras	Hogares e ISFLSH	Adminis-traciones Públicas	Resto del mundo
		Total	Banco de España	Otras IFM excepto FMM	Total	Instituciones de inversión colectiva	Empresas de Seguros	Fondos de pensiones	Resto de interme-diarios financieros				
	1	2	3	4	5	6	7	8	9	10	11	12	13
19	44 845	15 578	3 968	11 610	9 615	2 597	4 943	2 006	69	118	108	1 358	18 069
20	42 115	14 739	4 937	9 803	8 003	1 622	4 549	1 776	57	130	62	1 160	18 021
21	46 030	16 303	6 622	9 681	7 968	1 580	4 831	1 521	35	123	56	1 008	20 571
22	45 198	16 272	7 024	9 249	7 121	1 284	4 526	1 227	84	92	58	1 153	20 503
23	46 835	17 084	7 263	9 821	7 622	1 475	4 697	1 360	90	98	74	980	20 977
22 *Dic*	45 198	16 272	7 024	9 249	7 121	1 284	4 526	1 227	84	92	58	1 153	20 503
23 *Ene*	45 176	16 392	7 056	9 336	7 096	1 283	4 530	1 200	84	95	61	1 152	20 380
Feb	46 833	16 566	7 135	9 432	7 388	1 412	4 629	1 262	84	104	69	1 139	21 568
Mar	47 903	17 248	7 242	10 006	7 625	1 435	4 684	1 418	87	103	71	1 076	21 780
Abr	47 520	17 068	7 258	9 811	7 556	1 451	4 661	1 356	88	103	73	1 202	21 518
May	47 331	17 120	7 326	9 794	7 414	1 451	4 533	1 342	87	103	75	1 097	21 523
Jun	47 884	17 388	7 361	10 028	7 606	1 453	4 704	1 345	104	103	77	1 051	21 659
Jul	47 842	17 334	7 263	10 071	7 736	1 583	4 709	1 347	97	98	71	1 015	21 589
Ago	47 850	17 296	7 263	10 033	7 797	1 587	4 775	1 347	88	98	72	1 035	21 553
Sep	47 866	17 339	7 263	10 076	7 877	1 608	4 819	1 359	91	99	73	1 034	21 445
Oct	47 462	17 262	7 263	9 999	7 631	1 445	4 737	1 358	91	99	75	1 039	21 356
Nov	47 381	17 291	7 263	10 029	7 674	1 507	4 704	1 374	89	98	74	1 043	21 200
Dic	46 835	17 084	7 263	9 821	7 622	1 475	4 697	1 360	90	98	74	980	20 977
24 *Ene*	46 875	17 225	7 263	9 962	7 650	1 534	4 651	1 377	89	99	75	980	20 847
Feb	48 409	17 486	7 313	10 173	8 042	1 686	4 780	1 488	88	97	81	982	21 721
Mar	48 851	17 698	7 398	10 300	8 126	1 734	4 820	1 482	90	98	84	978	21 866
Abr	48 304	17 413	7 243	10 169	7 873	1 699	4 617	1 469	88	97	84	958	21 879
May	48 057	16 867	6 890	9 978	7 867	1 697	4 491	1 589	89	89	58	973	22 202
Jun	48 559	17 007	6 900	10 108	8 055	1 740	4 521	1 699	95	93	59	992	22 352
Jul	48 588	17 116	6 900	10 216	8 031	1 767	4 465	1 705	94	93	60	875	22 413
Ago	48 585	17 195	6 900	10 295	8 008	1 762	4 452	1 700	94	92	60	875	22 355
Sep	48 002	17 053	6 749	10 304	7 874	1 699	4 408	1 677	90	85	60	866	22 065

22. MERCADOS SECUNDARIOS DE VALORES
C) Otros mercados de valores

22.32 Acciones del índice IBEX 35 (a)
Saldos por tenedores
Saldos a precios de mercado

Millones de euros

	Capitalización	Instituciones Financieras Monetarias (IFM) excepto Fondos del Mercado Monetario (FMM)			Fondos del Mercado Monetario y Otros intermediarios financieros					Sociedades no financieras	Hogares e ISFLSH	Adminis-traciones Públicas	Resto del mundo
		Total	Banco de España	Otras IFM excepto FMM	Total	Instituciones de inversión colectiva	Empresas de Seguros	Fondos de pensiones	Resto de intermediarios financieros				
	1	2	3	4	5	6	7	8	9	10	11	12	13
20	509 343	7 944	-	7 944	13 256	4 927	2 302	1 936	4 090	119 603	71 023	2 791	294 725
21	560 290	11 717	-	11 717	14 604	5 820	2 371	1 751	4 661	133 916	77 328	3 187	319 538
22	515 603	9 834	-	9 834	12 991	4 982	1 791	1 667	4 551	129 253	78 647	4 828	280 051
23	601 809	9 806	-	9 806	14 228	5 213	1 876	1 809	5 330	164 229	88 813	4 908	319 825
22 *Dic*	515 603	9 834	-	9 834	12 991	4 982	1 791	1 667	4 551	129 253	78 647	4 828	280 051
23 *Ene*	563 376	8 765	-	8 765	13 856	5 471	1 892	1 790	4 703	143 718	84 372	5 345	307 321
Feb	583 833	9 390	-	9 390	14 459	5 600	1 980	1 833	5 046	145 128	88 766	5 324	320 767
Mar	578 019	9 245	-	9 245	13 837	5 477	1 940	1 769	4 652	148 986	87 009	4 716	314 224
Abr	578 573	10 487	-	10 487	13 670	5 407	1 943	1 751	4 569	149 325	86 460	4 415	314 216
May	566 899	9 610	-	9 610	13 476	5 278	1 879	1 719	4 600	148 841	83 777	4 587	306 608
Jun	579 243	9 770	-	9 770	13 406	5 229	1 787	1 767	4 622	155 610	86 743	4 983	308 733
Jul	576 689	8 555	-	8 555	13 646	5 264	1 814	1 773	4 796	150 926	87 896	4 830	310 837
Ago	570 138	8 305	-	8 305	13 727	5 218	1 846	1 757	4 906	151 892	87 471	5 087	303 656
Sep	564 594	8 011	-	8 011	13 538	5 126	1 839	1 717	4 856	150 711	87 293	4 980	300 060
Oct	539 767	8 905	-	8 905	13 629	4 879	1 773	1 640	5 337	143 395	84 160	5 042	284 636
Nov	601 060	10 844	-	10 844	14 741	5 307	1 958	1 839	5 637	161 034	90 660	5 432	318 348
Dic	601 809	9 806	-	9 806	14 228	5 213	1 876	1 809	5 330	164 229	88 813	4 908	319 825
24 *Ene*	595 935	9 427	-	9 427	14 025	5 045	1 902	1 760	5 318	162 341	88 688	5 202	316 253
Feb	589 640	9 455	-	9 455	13 671	4 967	1 906	1 734	5 064	163 468	89 458	5 664	307 925
Mar	651 054	12 211	-	12 211	15 306	5 358	2 081	1 905	5 963	179 113	99 815	6 755	337 855
Abr	639 778	12 445	-	12 445	14 944	5 187	2 048	1 885	5 824	171 698	98 016	8 139	334 537
May	665 535	12 322	-	12 322	15 170	5 293	2 154	1 939	5 785	179 488	100 932	9 350	348 272
Jun	643 937	10 364	-	10 364	17 652	5 187	2 049	1 852	8 564	177 386	95 832	8 738	333 966
Jul	651 957	9 345	-	9 345	18 086	5 272	2 082	1 884	8 848	175 416	98 111	9 440	341 559
Ago	675 129	10 103	-	10 103	18 197	5 424	2 113	1 945	8 715	186 228	99 432	9 490	351 678
Sep	704 494	9 907	-	9 907	18 416	5 480	2 159	1 991	8 787	196 704	101 944	9 541	367 982

(a) Se incluyen las acciones de las empresas residentes en España que forman parte de la definición del índice IBEX 35 en cada momento del tiempo.

22. MERCADOS SECUNDARIOS DE VALORES
C) Otros mercados de valores

22.33 Bonos y pagarés de titulización (a)
Saldos por tenedores
Saldos nominales. Cartera a vencimiento

Millones de euros

	Saldo en circulación	Instituciones Financieras Monetarias (IFM) excepto Fondos del Mercado Monetario (FMM)	Fondos del Mercado Monetario y Otros intermediarios financieros					Inversores no financieros (b)	Resto del mundo
			Total	Instituciones de inversión colectiva	Empresas de Seguros	Fondos de pensiones	Resto de intermediarios financieros		
	1	2	3	4	5	6	7	8	9
21	162 342	126 962	5 306	1 034	3 716	510	46	328	29 746
22	145 879	112 561	4 712	898	3 322	419	73	285	28 320
23	133 703	106 760	3 705	595	2 743	314	53	183	23 055
22 *Dic*	145 879	112 561	4 712	898	3 322	419	73	285	28 320
23 *Ene*	143 825	111 004	4 708	893	3 317	425	74	281	27 832
Feb	142 028	109 324	4 770	977	3 276	447	70	267	27 667
Mar	141 186	110 586	4 547	860	3 202	419	66	209	25 843
Abr	139 717	109 410	4 506	833	3 196	410	66	211	25 589
May	138 990	107 692	4 542	839	3 184	449	70	211	26 545
Jun	138 734	108 433	4 203	711	3 096	326	69	200	25 898
Jul	137 841	106 958	4 249	735	3 105	336	73	196	26 437
Ago	135 958	105 549	4 267	746	3 110	338	73	196	25 946
Sep	134 750	103 937	4 346	767	3 143	364	73	203	26 265
Oct	132 586	102 586	3 994	709	2 872	356	57	202	25 803
Nov	136 093	106 330	4 009	723	2 864	364	58	203	25 552
Dic	133 703	106 760	3 705	595	2 743	314	53	183	23 055
24 *Ene*	132 639	104 275	3 682	587	2 729	315	51	183	24 499
Feb	130 425	102 037	3 659	577	2 719	312	51	184	24 545
Mar	129 190	102 069	3 523	474	2 684	312	53	183	23 414
Abr	128 363	101 432	3 508	484	2 655	320	49	176	23 247
May	126 720	98 491	3 473	489	2 611	321	53	180	24 577
Jun	128 750	101 022	3 505	499	2 640	314	52	179	24 043
Jul	127 308	100 029	3 643	579	2 701	316	47	177	23 459
Ago	125 510	99 053	3 617	561	2 695	314	47	177	22 663
Sep	125 401	97 509	3 455	513	2 613	280	49	161	24 276

(a) Se incluyen los valores emitidos por fondos de titulización clasificados como Administración Pública.
(b) Incluye sociedades no financieras, hogares e ISFLSH, y Administraciones Públicas.

NOTAS A LOS CUADROS DEL CAPÍTULO 22. MERCADOS SECUNDARIOS DE VALORES

a. Los diversos detalles de sectores tenedores se obtienen utilizando información de carteras de valores suministrada por los propios tenedores (en el caso de gran parte del sector financiero) o por los depositarios (para el resto de agentes tenedores). Esta información se recibe siguiendo las normas del Reglamento (UE) Nº 1011/2012 del Banco Central Europeo, relativo a las estadísticas sobre carteras de valores.

b. El detalle por plazos y monedas de las emisiones se puede consultar en el cuadro 21.18. La diferencia entre la columna 1 de este cuadro y la columna 3 del cuadro 13.7 de debe a que en el segundo caso la Deuda elaborada según la metodología del Protocolo de Déficit Excesivo (PDE) tienen en cuenta las operaciones swap de divisas realizadas por las diferentes Comunidades Autónomas.

CAPÍTULO 23 CONTABILIDAD NACIONAL, PRODUCCIÓN Y DEMANDA

CONTABILIDAD NACIONAL DE ESPAÑA. AÑO BASE 2015
Contabilidad Nacional Trimestral de España (CNTR). Datos brutos
23.a PIB a precios de mercado. Componentes de la demanda. Precios corrientes

millones de euros

	Código	2015	2016	2017	2018	2019	2020	2021	2022
GASTO EN CONSUMO FINAL	P.3	840.632	861.128	895.063	924.769	949.463	873.851	946.646	1.040.844
Gasto en consumo final de los Hogares		618.514	636.323	666.148	688.061	701.308	614.652	673.388	751.825
Gasto en consumo final de las ISFLSH		11.701	11.942	11.954	11.413	13.227	12.853	13.745	14.786
Gasto en consumo final de las Administraciones públicas		210.417	212.863	216.961	225.295	234.928	246.346	259.513	274.233
FORMACIÓN BRUTA DE CAPITAL FIJO	P.51g	194.122	200.048	216.932	233.996	249.502	228.532	245.709	270.310
Activos fijos materiales		158.209	162.204	177.572	193.760	208.522	188.429	201.474	222.799
Construcción		93.582	95.816	104.467	116.989	129.270	117.882	126.244	141.909
Bienes de equipo y activos cultivados		64.627	66.388	73.105	76.771	79.252	70.547	75.230	80.890
Activos fijos inmateriales		35.913	37.844	39.360	40.236	40.980	40.103	44.235	47.511
VAR. EXISTENCIAS Y ADQ. NETAS DE OBJETOS VALIOSOS	P.52/53	10.580	8.834	8.600	12.407	9.931	524	18.182	18.910
DEMANDA NACIONAL		1.045.334	1.070.010	1.120.595	1.171.172	1.208.896	1.102.907	1.210.537	1.330.064
EXPORTACIÓN DE BIENES Y SERVICIOS	P.6	362.356	377.370	408.390	423.097	434.770	344.423	417.735	550.319
De bienes	P.61	252.838	259.451	281.231	291.209	294.685	265.593	317.027	392.349
De servicios	P.62	109.518	117.919	127.159	131.888	140.085	78.830	100.708	157.970
Total, excepto consumo de no residentes en el TE		65.535	69.327	72.703	75.478	81.718	64.797	75.500	99.298
Consumo de no residentes en el TE		43.983	48.592	54.456	56.410	58.367	14.033	25.208	58.672
IMPORTACIÓN DE BIENES Y SERVICIOS	P.7	329.598	332.960	366.493	390.410	398.153	328.320	405.982	534.006
De bienes	P.71	273.513	273.732	303.269	320.516	321.309	274.261	340.828	451.537
De servicios	P.72	56.085	59.228	63.224	69.894	76.844	54.059	65.154	82.469
Total, excepto consumo de residentes en el RM		43.647	46.145	48.166	52.573	57.098	47.902	56.189	65.572
Consumo de residentes en el RM		12.438	13.083	15.058	17.321	19.746	6.157	8.965	16.897
PRODUCTO INTERIOR BRUTO A PRECIOS DE MERCADO	**B.1*g**	1.078.092	1.114.420	1.162.492	1.203.859	1.245.513	1.119.010	1.222.290	1.346.377

tasas de variación interanual

GASTO EN CONSUMO FINAL	P.3	3,0	2,4	3,9	3,3	2,7	-8,0	8,3	10,0
Gasto en consumo final de los Hogares		2,8	2,9	4,7	3,3	1,9	-12,4	9,6	11,6
Gasto en consumo final de las ISFLSH		5,2	2,1	0,1	-4,5	15,9	-2,8	6,9	7,6
Gasto en consumo final de las Administraciones públicas		3,6	1,2	1,9	3,8	4,3	4,9	5,3	5,7
FORMACIÓN BRUTA DE CAPITAL FIJO	P.51g	5,8	3,1	8,4	7,9	6,6	-8,4	7,5	10,0
Activos fijos materiales		5,9	2,5	9,5	9,1	7,6	-9,6	6,9	10,6
Construcción		2,6	2,4	9,0	12,0	10,5	-8,8	7,1	12,4
Bienes de equipo y activos cultivados		11,0	2,7	10,1	5,0	3,2	-11,0	6,6	7,5
Activos fijos inmateriales		5,4	5,4	4,0	2,2	1,8	-2,1	10,3	7,4
VAR. EXISTENCIAS Y ADQ. NETAS DE OBJETOS VALIOSOS (aportación al crecimiento del PIB)	P.52/53	0,9	-0,2	-0,0	0,3	-0,2	...	...	...
DEMANDA NACIONAL		4,5	2,4	4,7	4,5	3,2	-8,8	9,8	9,9
EXPORTACIÓN DE BIENES Y SERVICIOS	P.6	4,9	4,1	8,2	3,6	2,8	-20,8	21,3	31,7
De bienes	P.61	4,5	2,6	8,4	3,5	1,2	-9,9	19,4	23,8
De servicios	P.62	5,7	7,7	7,8	3,7	6,2	-43,7	27,8	56,9
Total, excepto consumo de no residentes en el TE		6,5	5,8	4,9	3,8	8,3	-20,7	16,5	31,5
Consumo de no residentes en el TE		4,5	10,5	12,1	3,6	3,5	-76,0	79,6	132,8
IMPORTACIÓN DE BIENES Y SERVICIOS	P.7	5,1	1,0	10,1	6,5	2,0	-17,5	23,7	31,5
De bienes	P.71	3,9	0,1	10,8	5,7	0,2	-14,6	24,3	32,5
De servicios	P.72	11,4	5,6	6,7	10,5	9,9	-29,7	20,5	26,6
Total, excepto consumo de residentes en el RM		10,9	5,7	4,4	9,1	8,6	-16,1	17,3	16,7
Consumo de residentes en el RM		13,1	5,2	15,1	15,0	14,0	-68,8	45,6	88,5
PRODUCTO INTERIOR BRUTO A PRECIOS DE MERCADO	**B.1*g**	4,4	3,4	4,3	3,6	3,5	-10,2	9,2	10,2

Fuente: INE.

Última información disponible publicada por el INE el 22/12/2023

EUR millions

2021-IV	2022-I	2022-II	2022-III	2022-IV	2023-I	2023-II	2023-III	Code	
255.082	250.898	260.838	257.705	271.403	268.474	276.489	270.724	P.3	FINAL CONSUMPTION EXPENDITURE
178.728	184.226	187.190	191.092	189.317	197.919	197.399	199.522		Final consumption expenditure of households
3.812	3.749	3.596	3.333	4.108	3.819	3.877	3.556		Final consumption expenditure of NPISHs
72.542	62.923	70.052	63.280	77.978	66.736	75.213	67.646		Final consumption expenditure of general government
66.569	63.992	68.722	66.873	70.723	67.028	71.671	68.465	P.51g	GROSS FIXED CAPITAL FORMATION
52.323	53.756	57.306	55.689	56.048	57.101	60.554	57.385		Tangible fixed assets
33.272	32.925	36.643	36.175	36.166	36.540	39.625	37.741		Construction
19.051	20.831	20.663	19.514	19.882	20.561	20.929	19.644		Equipment and cultivated assets
14.246	10.236	11.416	11.184	14.675	9.927	11.117	11.080		Intangible fixed assets
10.850	2.579	1.766	3.660	10.905	1.603	1.411	2.412	P.52/53	CHANGES IN INVENTORIES AND NET ACQ. OF VALUABLES
332.501	317.469	331.326	328.238	353.031	337.105	349.571	341.601		DOMESTIC DEMAND
118.183	119.440	142.842	144.412	143.625	140.163	144.858	141.724	P.6	EXPORTS OF GOODS AND SERVICES
85.494	90.994	101.952	96.286	103.117	104.139	98.564	86.993	P.61	Goods
32.689	28.446	40.890	48.126	40.508	36.024	46.294	54.731	P.62	Services
23.647	20.079	24.789	26.845	27.585	24.409	27.288	29.190		Total, ex. consumption of non-residents in the economic territory
9.042	8.367	16.101	21.281	12.923	11.615	19.006	25.541		Consumption of non-residents in the economic territory
117.477	122.091	137.092	138.189	136.634	127.499	127.971	123.637	P.7	IMPORTS OF GOODS AND SERVICES
98.133	105.352	116.689	115.189	114.307	108.399	106.472	99.023	P.71	Goods
19.344	16.739	20.403	23.000	22.327	19.100	21.499	24.614	P.72	Services
16.305	14.773	16.539	16.518	17.742	16.252	16.753	17.554		Total, except consumption of residents in the RoW
3.039	1.966	3.864	6.482	4.585	2.848	4.746	7.060		Consumption of residents in the RoW
333.207	314.818	337.076	334.461	360.022	349.769	366.458	359.688	**B.1*g**	**GROSS DOMESTIC PRODUCT AT MARKET PRICES**
			annual percentage change						
10,8	13,4	10,1	10,4	6,4	7,0	6,0	5,1	P.3	FINAL CONSUMPTION EXPENDITURE
13,6	16,6	12,9	11,9	5,9	7,4	5,5	4,4		Final consumption expenditure of households
6,6	7,4	5,7	9,6	7,8	1,9	7,8	6,7		Final consumption expenditure of NPISHs
4,5	5,4	3,6	6,2	7,5	6,1	7,4	6,9		Final consumption expenditure of general government
8,1	10,9	11,1	12,3	6,2	4,7	4,3	2,4	P.51g	GROSS FIXED CAPITAL FORMATION
6,9	10,7	11,9	12,8	7,1	6,2	5,7	3,0		Tangible fixed assets
12,2	12,0	15,4	13,6	8,7	11,0	8,1	4,3		Construction
-1,3	8,6	6,1	11,3	4,4	-1,3	1,3	0,7		Equipment and cultivated assets
12,6	12,0	7,3	9,6	3,0	-3,0	-2,6	-0,9		Intangible fixed assets
...	...	...	...	...	...	...	...	P.52/53	CHANGES IN INVENTORIES AND NET ACQ. OF VALUABLES (contribution to GDP growth)
12,9	13,2	10,6	10,2	6,2	6,2	5,5	4,1		DOMESTIC DEMAND
25,7	31,7	41,0	34,2	21,5	17,4	1,4	-1,9	P.6	EXPORTS OF GOODS AND SERVICES
15,0	21,7	26,9	25,9	20,6	14,4	-3,3	-9,7	P.61	Goods
66,1	78,6	95,0	54,6	23,9	26,6	13,2	13,7	P.62	Services
31,3	35,2	41,4	37,9	16,7	21,6	10,1	8,7		Total, ex. consumption of non-residents in the economic territory
443,7	671,9	369,0	82,7	42,9	38,8	18,0	20,0		Consumption of non-residents in the economic territory
31,6	36,8	40,4	36,0	16,3	4,4	-6,7	-10,5	P.7	IMPORTS OF GOODS AND SERVICES
30,7	38,1	41,5	37,2	16,5	2,9	-8,8	-14,0	P.71	Goods
36,4	28,9	34,7	30,1	15,4	14,1	5,4	7,0	P.72	Services
23,5	19,8	22,7	17,3	8,8	10,0	1,3	6,3		Total, except consumption of residents in the RoW
207,3	200,2	131,2	80,1	50,9	44,9	22,8	8,9		Consumption of residents in the RoW
11,3	11,7	11,1	10,1	8,0	11,1	8,7	7,5	**B.1*g**	**GROSS DOMESTIC PRODUCT AT MARKET PRICES**

Source: INE.

INE information released on 22/12/2023

SÍNTESIS DE LA CONTABILIDAD NACIONAL DE ESPAÑA. AÑO BASE 2015
Contabilidad Nacional Trimestral de España (CNTR). Datos brutos
23.b PIB a precios de mercado. Ramas de actividad. Precios corrientes

millones de euros

	Código	2015	2016	2017	2018	2019	2020	2021	2022
AGRICULTURA, GANADERÍA, SILVICULTURA Y PESCA	01-03	29.476	31.474	32.399	33.181	30.751	31.461	33.378	31.483
INDUSTRIA	05-39	159.990	163.439	170.968	174.699	178.800	164.062	185.441	213.706
Industria manufacturera	10-33	121.760	125.539	131.687	132.748	135.933	122.991	138.189	153.552
CONSTRUCCIÓN	41-43	56.422	59.362	62.061	64.459	70.821	61.270	62.978	66.268
SERVICIOS	45-99	733.083	756.993	788.377	817.081	849.247	764.293	824.056	914.175
Comercio, transporte y hostelería	45-56	229.194	239.594	251.365	258.673	268.322	204.879	242.728	295.057
Información y comunicaciones	58-63	36.095	36.945	39.274	39.963	42.200	40.259	43.318	46.815
Actividades financieras y de seguros	64-66	37.312	39.192	40.699	44.598	44.003	45.940	46.613	52.662
Actividades inmobiliarias	68	117.262	119.282	121.916	126.536	130.503	130.715	133.896	139.835
Actividades profesionales	69-82	83.583	86.472	91.160	95.892	103.110	91.938	100.928	109.491
Administración pública, sanidad y educación	84-88	181.097	185.697	190.943	197.142	205.729	206.700	211.221	217.855
Actividades artísticas, recreativas y otros servicios	90-99	48.540	49.811	53.020	54.277	55.380	43.862	45.352	52.460
IMPUESTOS NETOS SOBRE LOS PRODUCTOS	D.21-D.31	99.121	103.152	108.687	114.439	115.894	97.924	116.437	120.745
PRODUCTO INTERIOR BRUTO A PRECIOS DE MERCADO	**B.1*g**	1.078.092	1.114.420	1.162.492	1.203.859	1.245.513	1.119.010	1.222.290	1.346.377

tasas de variación interanual

AGRICULTURA, GANADERÍA, SILVICULTURA Y PESCA	01-03	12,6	6,8	2,9	2,4	-7,3	2,3	6,1	-5,7
INDUSTRIA	05-39	3,9	2,2	4,6	2,2	2,3	-8,2	13,0	15,2
Industria manufacturera	10-33	4,3	3,1	4,9	0,8	2,4	-9,5	12,4	11,1
CONSTRUCCIÓN	41-43	5,9	5,2	4,5	3,9	9,9	-13,5	2,8	5,2
SERVICIOS	45-99	3,7	3,3	4,1	3,6	3,9	-10,0	7,8	10,9
Comercio, transporte y hostelería	45-56	5,5	4,5	4,9	2,9	3,7	-23,6	18,5	21,6
Información y comunicaciones	58-63	1,7	2,4	6,3	1,8	5,6	-4,6	7,6	8,1
Actividades financieras y de seguros	64-66	1,1	5,0	3,8	9,6	-1,3	4,4	1,5	13,0
Actividades inmobiliarias	68	-1,9	1,7	2,2	3,8	3,1	0,2	2,4	4,4
Actividades profesionales	69-82	8,7	3,5	5,4	5,2	7,5	-10,8	9,8	8,5
Administración pública, sanidad y educación	84-88	3,0	2,5	2,8	3,2	4,4	0,5	2,2	3,1
Actividades artísticas, recreativas y otros servicios	90-99	7,3	2,6	6,4	2,4	2,0	-20,8	3,4	15,7
IMPUESTOS NETOS SOBRE LOS PRODUCTOS	D.21-D.31	7,5	4,1	5,4	5,3	1,3	-15,5	18,9	3,7
PRODUCTO INTERIOR BRUTO A PRECIOS DE MERCADO	**B.1*g**	4,4	3,4	4,3	3,6	3,5	-10,2	9,2	10,2

Fuente: INE.

Última información disponible publicada por el INE el 22/12/2023

EUR millions

2021-IV	2022-I	2022-II	2022-III	2022-IV	2023-I	2023-II	2023-III	Code	
11.667	6.331	7.115	6.072	11.965	7.936	7.940	6.313	01-03	AGRICULTURE, LIVESTOCK BREEDING, FORESTRY AND FISHING
52.997	52.876	49.933	51.465	59.432	58.390	52.558	51.796	05-39	INDUSTRY
38.044	35.997	38.172	36.551	42.832	41.997	41.462	39.309	10-33	Manufacturing industry
17.360	14.383	17.893	15.661	18.331	16.403	20.043	17.022	41-43	CONSTRUCTION
223.554	204.552	229.699	230.201	249.723	230.611	252.965	251.007	45-99	SERVICES
68.561	62.533	73.750	77.950	80.824	73.815	81.764	84.886	45-56	Trade, transport and accommodation
11.827	10.510	12.031	11.383	12.891	11.573	13.155	12.252	58-63	Information and communications
12.222	12.543	12.917	13.082	14.120	16.246	18.365	19.841	64-66	Financial and insurance activities
34.229	33.631	35.692	34.865	35.647	34.935	36.272	34.133	68	Real estate activities
27.929	24.788	27.244	26.408	31.051	27.578	29.429	27.770	69-82	Professional activities
55.911	48.750	55.172	53.364	60.569	52.475	59.465	57.241	84-88	Public administration, health and education
12.875	11.797	12.893	13.149	14.621	13.989	14.515	14.884	90-99	Artistic, recreational and other services activities
27.629	36.676	32.436	31.062	20.571	36.429	32.952	33.550	D.21-D.31	NET TAXES ON PRODUCTS
333.207	314.818	337.076	334.461	360.022	349.769	366.458	359.688	**B.1*g**	**GROSS DOMESTIC PRODUCT AT MARKET PRICES**
			annual percentage change						
11,1	-5,5	-11,7	-12,7	2,6	25,4	11,6	4,0	01-03	AGRICULTURE, LIVESTOCK BREEDING, FORESTRY AND FISHING
14,2	18,3	14,8	16,4	12,1	10,4	5,3	0,6	05-39	INDUSTRY
6,1	8,2	12,0	11,4	12,6	16,7	8,6	7,5	10-33	Manufacturing industry
2,0	3,7	5,1	6,3	5,6	14,0	12,0	8,7	41-43	CONSTRUCTION
10,4	9,8	11,3	10,8	11,7	12,7	10,1	9,0	45-99	SERVICES
26,2	21,2	26,7	21,1	17,9	18,0	10,9	8,9	45-56	Trade, transport and accommodation
9,1	7,0	6,8	9,4	9,0	10,1	9,3	7,6	58-63	Information and communications
15,9	10,7	15,6	10,1	15,5	29,5	42,2	51,7	64-66	Financial and insurance activities
0,3	5,8	4,2	3,7	4,1	3,9	1,6	-2,1	68	Real estate activities
10,0	6,2	6,7	9,5	11,2	11,3	8,0	5,2	69-82	Professional activities
-0,4	0,7	0,2	3,0	8,3	7,6	7,8	7,3	84-88	Public administration, health and education
15,3	17,1	18,2	14,4	13,6	18,6	12,6	13,2	90-99	Artistic, recreational and other services activities
20,6	21,2	14,7	2,6	-25,5	-0,7	1,6	8,0	D.21-D.31	NET TAXES ON PRODUCTS
11,3	11,7	11,1	10,1	8,0	11,1	8,7	7,5	**B.1*g**	**GROSS DOMESTIC PRODUCT AT MARKET PRICES**

Source: INE.

INE information released on 22/12/2023

SÍNTESIS DE LA CONTABILIDAD NACIONAL DE ESPAÑA. AÑO BASE 2020
Contabilidad Nacional Trimestral de España (CNTR). Datos brutos
23.c PIB a precios de mercado. Ramas de actividad. Precios corrientes

millones de euros

	Código	2016	2017	2018	2019	2020	2021	2022	2023
AGRICULTURA, GANADERÍA, SILVICULTURA Y PESCA	01-03	31.614	32.801	32.747	31.591	31.445	34.201	31.725	37.454
INDUSTRIA	05-39	160.533	168.657	172.142	176.691	163.491	185.462	214.377	220.604
Industria manufacturera	10-33	122.996	130.043	130.788	134.106	122.556	139.066	150.826	163.192
CONSTRUCCIÓN	41-43	61.744	64.233	67.144	73.774	63.700	65.544	73.136	80.805
SERVICIOS	45-99	765.509	795.431	825.812	855.912	772.328	833.388	933.243	1.028.793
Comercio, transporte y hostelería	45-56	246.278	257.483	266.217	274.316	210.351	248.408	296.422	326.779
Información y comunicaciones	58-63	37.624	39.885	40.648	42.675	40.487	43.558	49.327	53.125
Actividades financieras y de seguros	64-66	39.036	40.551	44.539	43.851	45.965	46.505	53.231	73.880
Actividades inmobiliarias	68	121.874	124.735	129.739	133.936	134.806	138.045	145.610	156.731
Actividades profesionales	69-82	87.088	91.586	96.643	103.662	92.513	101.823	114.983	122.363
Administración pública, sanidad y educación	84-88	184.134	188.676	194.134	202.872	204.632	210.316	221.500	237.806
Actividades artísticas, recreativas y otros servicios	90-99	49.475	52.515	53.892	54.600	43.574	44.733	52.170	58.109
IMPUESTOS NETOS SOBRE LOS PRODUCTOS	D.21-D.31	103.567	108.902	114.431	115.742	98.250	116.879	121.148	130.668
PRODUCTO INTERIOR BRUTO A PRECIOS DE MERCADO	**B.1*g**	1.122.967	1.170.024	1.212.276	1.253.710	1.129.214	1.235.474	1.373.629	1.498.324

		tasas de variación interanual							
AGRICULTURA, GANADERÍA, SILVICULTURA Y PESCA	01-03	6,8	3,8	-0,2	-3,5	-0,5	8,8	-7,2	18,1
INDUSTRIA	05-39	1,8	5,1	2,1	2,6	-7,5	13,4	15,6	2,9
Industria manufacturera	10-33	2,7	5,7	0,6	2,5	-8,6	13,5	8,5	8,2
CONSTRUCCIÓN	41-43	4,8	4,0	4,5	9,9	-13,7	2,9	11,6	10,5
SERVICIOS	45-99	3,2	3,9	3,8	3,6	-9,8	7,9	12,0	10,2
Comercio, transporte y hostelería	45-56	4,5	4,5	3,4	3,0	-23,3	18,1	19,3	10,2
Información y comunicaciones	58-63	2,3	6,0	1,9	5,0	-5,1	7,6	13,2	7,7
Actividades financieras y de seguros	64-66	5,1	3,9	9,8	-1,5	4,8	1,2	14,5	38,8
Actividades inmobiliarias	68	1,8	2,3	4,0	3,2	0,6	2,4	5,5	7,6
Actividades profesionales	69-82	3,3	5,2	5,5	7,3	-10,8	10,1	12,9	6,4
Administración pública, sanidad y educación	84-88	2,4	2,5	2,9	4,5	0,9	2,8	5,3	7,4
Actividades artísticas, recreativas y otros servicios	90-99	2,6	6,1	2,6	1,3	-20,2	2,7	16,6	11,4
IMPUESTOS NETOS SOBRE LOS PRODUCTOS	D.21-D.31	4,4	5,2	5,1	1,1	-15,1	19,0	3,7	7,9
PRODUCTO INTERIOR BRUTO A PRECIOS DE MERCADO	**B.1*g**	3,3	4,2	3,6	3,4	-9,9	9,4	11,2	9,1

Fuente: INE.

Última información de avance de sep24 publicada por el INE el 30/10/2024

EUR millions

2022-IV	2023-I	2023-II	2023-III	2023-IV	2024-I	2024-II	2024-III	Code	
11.983	8.363	8.706	6.977	13.408	9.958	9.426	7.456	01-03	AGRICULTURE, LIVESTOCK BREEDING, FORESTRY AND FISHING
59.314	59.329	52.200	51.127	57.948	57.830	52.551	53.627	05-39	INDUSTRY
41.331	42.667	40.282	37.730	42.513	43.941	42.713	39.597	10-33	Manufacturing industry
20.533	17.634	22.082	18.949	22.140	18.731	23.193	19.428	41-43	CONSTRUCTION
255.554	234.962	259.786	259.268	274.777	253.064	279.090	277.110	45-99	SERVICES
80.871	74.052	82.148	84.986	85.593	78.764	88.351	91.568	45-56	Trade, transport and accommodation
13.760	11.968	13.773	12.919	14.465	12.653	14.383	13.564	58-63	Information and communications
14.287	16.169	17.940	20.298	19.473	20.154	20.687	20.691	64-66	Financial and insurance activities
37.229	37.926	40.049	38.191	40.565	42.178	44.186	42.155	68	Real estate activities
32.912	28.242	30.712	29.306	34.103	28.863	32.379	31.001	69-82	Professional activities
61.968	53.081	60.958	58.983	64.784	56.069	63.839	62.623	84-88	Public administration, health and education
14.527	13.524	14.206	14.585	15.794	14.383	15.265	15.508	90-99	Artistic, recreational and other services activities
20.718	36.444	33.124	33.305	27.795	38.189	36.046	35.642	D.21-D.31	NET TAXES ON PRODUCTS
368.102	356.732	375.898	369.626	396.068	377.772	400.306	393.263	**B.1*g**	**GROSS DOMESTIC PRODUCT AT MARKET PRICES**
			annual percentage change						
-0,5	29,7	21,1	14,3	11,9	19,1	8,3	6,9	01-03	AGRICULTURE, LIVESTOCK BREEDING, FORESTRY AND FISHING
12,3	10,4	4,7	-0,7	-2,3	-2,5	0,7	4,9	05-39	INDUSTRY
7,6	16,3	7,8	6,4	2,9	3,0	6,0	4,9	10-33	Manufacturing industry
13,0	13,6	12,3	8,8	7,8	6,2	5,0	2,5	41-43	CONSTRUCTION
13,2	13,2	10,8	10,1	7,5	7,7	7,4	6,9	45-99	SERVICES
15,0	17,5	10,7	8,6	5,8	6,4	7,6	7,7	45-56	Trade, transport and accommodation
15,6	10,2	9,0	7,1	5,1	5,7	4,4	5,0	58-63	Information and communications
17,1	27,5	37,6	53,5	36,3	24,6	15,3	1,9	64-66	Financial and insurance activities
6,1	8,9	7,9	4,8	9,0	11,2	10,3	10,4	68	Real estate activities
17,1	10,6	7,3	4,9	3,6	2,2	5,4	5,8	69-82	Professional activities
11,6	8,2	8,9	8,2	4,5	5,6	4,7	6,2	84-88	Public administration, health and education
15,0	16,0	10,6	11,0	8,7	6,4	7,5	6,3	90-99	Artistic, recreational and other services activities
-25,7	-0,8	1,9	6,8	34,2	4,8	8,8	7,0	D.21-D.31	NET TAXES ON PRODUCTS
9,3	11,4	9,4	8,2	7,6	5,9	6,5	6,4	**B.1*g**	**GROSS DOMESTIC PRODUCT AT MARKET PRICES**

Source: INE.

INE advance information of sep24 released on 30/10/2024

SÍNTESIS DE LA CONTABILIDAD NACIONAL DE ESPAÑA. AÑO BASE 2020
Contabilidad Nacional Trimestral de España (CNTR). Datos corregidos de efectos estacionales y de calendario
23.d PIB a precios de mercado. Ramas de actividad. Precios corrientes

millones de euros

	Código	2016	2017	2018	2019	2020	2021	2022	2023
AGRICULTURA, GANADERÍA, SILVICULTURA Y PESCA	01-03	31.614	32.801	32.747	31.591	31.445	34.201	31.725	37.454
INDUSTRIA	05-39	160.533	168.657	172.142	176.691	163.491	185.462	214.377	220.604
Industria manufacturera	10-33	122.996	130.043	130.788	134.106	122.556	139.066	150.826	163.192
CONSTRUCCIÓN	41-43	61.744	64.233	67.144	73.774	63.700	65.544	73.136	80.805
SERVICIOS	45-99	765.509	795.431	825.812	855.912	772.328	833.388	933.243	1.028.793
Comercio, transporte y hostelería	45-56	246.278	257.483	266.217	274.316	210.351	248.408	296.422	326.779
Información y comunicaciones	58-63	37.624	39.885	40.648	42.675	40.487	43.558	49.327	53.125
Actividades financieras y de seguros	64-66	39.036	40.551	44.539	43.851	45.965	46.505	53.231	73.880
Actividades inmobiliarias	68	121.874	124.735	129.739	133.936	134.806	138.045	145.610	156.731
Actividades profesionales	69-82	87.088	91.586	96.643	103.662	92.513	101.823	114.983	122.363
Administración pública, sanidad y educación	84-88	184.134	188.676	194.134	202.872	204.632	210.316	221.500	237.806
Actividades artísticas, recreativas y otros servicios	90-99	49.475	52.515	53.892	54.600	43.574	44.733	52.170	58.109
IMPUESTOS NETOS SOBRE LOS PRODUCTOS	D.21-D.31	103.567	108.902	114.431	115.742	98.250	116.879	121.148	130.668
PRODUCTO INTERIOR BRUTO A PRECIOS DE MERCADO	**B.1*g**	1.122.967	1.170.024	1.212.276	1.253.710	1.129.214	1.235.474	1.373.629	1.498.324

tasas de variación interanual

AGRICULTURA, GANADERÍA, SILVICULTURA Y PESCA	01-03	6,8	3,8	-0,2	-3,5	-0,5	8,8	-7,2	18,1
INDUSTRIA	05-39	1,8	5,1	2,1	2,6	-7,5	13,4	15,6	2,9
Industria manufacturera	10-33	2,7	5,7	0,6	2,5	-8,6	13,5	8,5	8,2
CONSTRUCCIÓN	41-43	4,8	4,0	4,5	9,9	-13,7	2,9	11,6	10,5
SERVICIOS	45-99	3,2	3,9	3,8	3,6	-9,8	7,9	12,0	10,2
Comercio, transporte y hostelería	45-56	4,5	4,5	3,4	3,0	-23,3	18,1	19,3	10,2
Información y comunicaciones	58-63	2,3	6,0	1,9	5,0	-5,1	7,6	13,2	7,7
Actividades financieras y de seguros	64-66	5,1	3,9	9,8	-1,5	4,8	1,2	14,5	38,8
Actividades inmobiliarias	68	1,8	2,3	4,0	3,2	0,6	2,4	5,5	7,6
Actividades profesionales	69-82	3,3	5,2	5,5	7,3	-10,8	10,1	12,9	6,4
Administración pública, sanidad y educación	84-88	2,4	2,5	2,9	4,5	0,9	2,8	5,3	7,4
Actividades artísticas, recreativas y otros servicios	90-99	2,6	6,1	2,6	1,3	-20,2	2,7	16,6	11,4
IMPUESTOS NETOS SOBRE LOS PRODUCTOS	D.21-D.31	4,4	5,2	5,1	1,1	-15,1	19,0	3,7	7,9
PRODUCTO INTERIOR BRUTO A PRECIOS DE MERCADO	**B.1*g**	3,3	4,2	3,6	3,4	-9,9	9,4	11,2	9,1

Fuente: INE.

Última información de avance de sep24 publicada por el INE el 30/10/2024

EUR millions

2022-IV	2023-I	2023-II	2023-III	2023-IV	2024-I	2024-II	2024-III	Code	
8.663	8.959	9.231	9.370	9.894	10.268	10.158	10.282	01-03	AGRICULTURE, LIVESTOCK BREEDING, FORESTRY AND FISHING
57.223	57.390	53.781	53.612	55.821	56.308	54.383	56.052	05-39	INDUSTRY
39.336	41.647	40.219	40.818	40.508	42.916	42.670	42.606	10-33	Manufacturing industry
18.956	19.433	20.473	20.472	20.427	20.773	21.705	21.444	41-43	CONSTRUCTION
248.674	250.817	252.790	257.844	267.342	269.991	273.248	275.962	45-99	SERVICES
79.242	82.131	81.748	79.639	83.261	87.072	87.744	86.969	45-56	Trade, transport and accommodation
12.980	12.764	13.315	13.372	13.674	13.604	13.869	14.102	58-63	Information and communications
14.768	16.055	17.511	20.300	20.014	19.979	20.514	20.631	64-66	Financial and insurance activities
37.557	38.579	38.811	38.423	40.918	42.647	42.977	43.148	68	Real estate activities
31.134	29.728	29.405	30.835	32.395	30.452	31.644	32.276	69-82	Professional activities
59.287	57.702	57.795	60.250	62.059	61.347	61.128	63.258	84-88	Public administration, health and education
13.706	13.858	14.205	15.025	15.021	14.890	15.372	15.578	90-99	Artistic, recreational and other services activities
24.946	32.628	33.942	32.752	31.346	33.683	34.892	35.327	D.21-D.31	NET TAXES ON PRODUCTS
358.462	369.227	370.217	374.050	384.830	391.023	394.386	399.067	**B.1*g**	**GROSS DOMESTIC PRODUCT AT MARKET PRICES**
			annual percentage change						
-1,4	18,9	21,3	18,4	14,2	14,6	10,0	9,7	01-03	AGRICULTURE, LIVESTOCK BREEDING, FORESTRY AND FISHING
15,3	10,7	4,1	-0,1	-2,5	-1,9	1,1	4,6	05-39	INDUSTRY
10,6	14,6	8,4	7,2	3,0	3,0	6,1	4,4	10-33	Manufacturing industry
13,5	12,8	12,7	9,0	7,8	6,9	6,0	4,7	41-43	CONSTRUCTION
13,9	12,6	10,6	10,6	7,5	7,6	8,1	7,0	45-99	SERVICES
16,4	17,2	9,9	9,5	5,1	6,0	7,3	9,2	45-56	Trade, transport and accommodation
15,9	9,5	9,4	6,9	5,3	6,6	4,2	5,5	58-63	Information and communications
19,3	28,1	36,8	54,6	35,5	24,4	17,1	1,6	64-66	Financial and insurance activities
6,3	7,9	8,4	5,3	8,9	10,5	10,7	12,3	68	Real estate activities
16,2	9,4	6,9	5,8	4,1	2,4	7,6	4,7	69-82	Professional activities
12,0	7,7	8,9	8,4	4,7	6,3	5,8	5,0	84-88	Public administration, health and education
16,9	15,9	9,8	10,6	9,6	7,4	8,2	3,7	90-99	Artistic, recreational and other services activities
-21,0	0,3	4,5	5,0	25,7	3,2	2,8	7,9	D.21-D.31	NET TAXES ON PRODUCTS
10,3	11,3	9,3	8,5	7,4	5,9	6,5	6,7	**B.1*g**	**GROSS DOMESTIC PRODUCT AT MARKET PRICES**

Source: INE.

INE advance information of sep24 released on 30/10/2024

SÍNTESIS DE LA CONTABILIDAD NACIONAL DE ESPAÑA. AÑO BASE 2020
Contabilidad Nacional Trimestral de España (CNTR). Datos corregidos de efectos estacionales y de calendario
23.e PIB a precios de mercado. Componentes de la demanda. Índices de volumen encadenados

AÑO DE REFERENCIA 2020=100

	Código	2016	2017	2018	2019	2020	2021	2022	2023
GASTO EN CONSUMO FINAL	P.3	102,9	105,6	107,5	109,0	100,0	106,1	110,0	113,0
Gasto en consumo final de los Hogares		107,4	110,7	112,7	113,8	100,0	107,2	112,5	114,4
Gasto en consumo final de las ISFLSH		100,1	101,0	98,3	107,8	100,0	100,6	103,2	108,3
Gasto en consumo final de las Administraciones públicas		91,7	92,6	94,5	96,6	100,0	103,6	104,2	109,7
FORMACIÓN BRUTA DE CAPITAL FIJO	P.51g	92,1	98,3	104,7	109,8	100,0	102,6	106,0	108,2
Activos fijos materiales		90,7	97,7	105,2	111,3	100,0	101,4	103,7	106,1
Construcción		85,7	91,6	100,8	109,2	100,0	100,5	102,7	105,8
Bienes de equipo y activos cultivados		99,2	108,2	112,7	114,9	100,0	102,9	105,4	106,7
Activos fijos inmateriales		98,4	101,0	102,4	102,8	100,0	108,4	116,8	118,0
VAR. EXISTENCIAS Y ADQ. NETAS DE OBJETOS VALIOSOS	P.52/53	...	...	...	...	...	...	...	...
DEMANDA NACIONAL		101,7	104,9	108,2	109,9	100,0	107,0	111,2	113,1
EXPORTACIÓN DE BIENES Y SERVICIOS	P.6	114,0	120,4	122,4	125,2	100,0	113,4	129,6	133,2
De bienes	P.61	101,8	107,0	108,5	109,4	100,0	109,5	113,3	112,2
De servicios	P.62	156,6	167,2	171,0	180,4	100,0	126,7	188,6	211,7
Total, excepto consumo de no residentes en el TE		111,0	116,1	118,9	128,2	100,0	116,1	146,5	157,6
Consumo de no residentes en el TE		360,9	396,9	404,7	414,8	100,0	175,0	377,2	452,9
IMPORTACIÓN DE BIENES Y SERVICIOS	P.7	104,9	112,0	116,3	117,9	100,0	115,0	123,9	124,2
De bienes	P.71	102,9	110,0	112,9	112,7	100,0	114,6	121,3	121,0
De servicios	P.72	115,9	122,5	134,3	145,3	100,0	116,7	137,7	141,7
Total, excepto consumo de residentes en el RM		102,1	105,4	114,2	122,3	100,0	113,6	124,4	124,3
Consumo de residentes en el RM		219,9	250,7	285,6	318,2	100,0	141,2	241,8	279,1
PRODUCTO INTERIOR BRUTO A PRECIOS DE MERCADO	**B.1*g**	104,5	107,5	110,1	112,3	100,0	106,7	113,3	116,3

tasas de variación interanual

GASTO EN CONSUMO FINAL	P.3	2,2	2,6	1,8	1,4	-8,2	6,1	3,7	2,7
Gasto en consumo final de los Hogares		2,6	3,1	1,8	1,0	-12,2	7,2	4,9	1,7
Gasto en consumo final de las ISFLSH		5,0	0,9	-2,6	9,6	-7,2	0,6	2,6	4,9
Gasto en consumo final de las Administraciones públicas		0,9	1,0	2,1	2,2	3,5	3,6	0,6	5,2
FORMACIÓN BRUTA DE CAPITAL FIJO	P.51g	2,0	6,8	6,5	4,9	-8,9	2,6	3,3	2,1
Activos fijos materiales		1,2	7,7	7,7	5,8	-10,2	1,4	2,2	2,4
Construcción		0,9	6,8	10,1	8,4	-8,4	0,5	2,2	3,0
Bienes de equipo y activos cultivados		1,7	9,1	4,2	2,0	-13,0	2,9	2,4	1,3
Activos fijos inmateriales		5,7	2,7	1,3	0,4	-2,7	8,4	7,7	1,0
DEMANDA NACIONAL		2,0	3,1	3,1	1,6	-9,0	7,0	3,9	1,7
EXPORTACIÓN DE BIENES Y SERVICIOS	P.6	5,4	5,6	1,7	2,3	-20,1	13,4	14,3	2,8
De bienes	P.61	4,5	5,1	1,4	0,8	-8,6	9,5	3,5	-1,0
De servicios	P.62	7,6	6,8	2,3	5,5	-44,6	26,7	48,9	12,2
Total, excepto consumo de no residentes en el TE		5,5	4,5	2,5	7,8	-22,0	16,1	26,1	7,6
Consumo de no residentes en el TE		10,6	10,0	2,0	2,5	-75,9	75,0	115,6	20,1
IMPORTACIÓN DE BIENES Y SERVICIOS	P.7	2,6	6,7	3,9	1,3	-15,1	15,0	7,7	0,3
De bienes	P.71	1,7	6,9	2,7	-0,2	-11,3	14,6	5,8	-0,2
De servicios	P.72	7,2	5,6	9,7	8,2	-31,2	16,7	17,9	3,0
Total, excepto consumo de residentes en el RM		7,2	3,2	8,3	7,1	-18,2	13,6	9,5	-0,1
Consumo de residentes en el RM		7,3	14,0	13,9	11,4	-68,6	41,2	71,2	15,4
PRODUCTO INTERIOR BRUTO A PRECIOS DE MERCADO	**B.1*g**	2,9	2,9	2,4	2,0	-10,9	6,7	6,2	2,7

Fuente: INE.

Última información de avance de sep24 publicada por el INE el 30/10/2024

2020=100

2022-IV	2023-I	2023-II	2023-III	2023-IV	2024-I	2024-II	2024-III	Code	
110,2	111,5	112,6	113,7	114,1	114,9	115,9	117,5	P.3	FINAL CONSUMPTION EXPENDITURE
111,9	113,3	114,1	115,0	115,2	115,8	117,0	118,2		Final consumption expenditure of households
105,4	104,2	109,4	109,3	110,2	112,0	113,6	115,4		Final consumption expenditure of NPISHs
106,1	107,2	109,1	110,8	111,5	112,7	113,5	116,0		Final consumption expenditure of general government
104,1	108,2	108,2	107,7	109,0	110,2	110,6	109,7	P.51g	GROSS FIXED CAPITAL FORMATION
101,7	106,9	105,9	105,1	106,7	108,4	108,8	107,6		Tangible fixed assets
101,6	106,8	106,5	104,1	105,6	108,7	109,2	107,4		Construction
101,9	106,8	104,9	106,8	108,4	107,5	107,7	...		Equipment and cultivated assets
115,0	113,9	118,5	119,9	119,6	118,6	119,2	118,9		Intangible fixed assets
...	...	...	...	...	...	...	...	P.52/53	CHANGES IN INVENTORIES AND NET ACQ. OF VALUABLES
111,0	112,1	112,8	113,6	114,1	114,7	115,6	116,7		DOMESTIC DEMAND
132,7	134,1	133,5	131,6	133,7	136,1	137,0	138,3	P.6	EXPORTS OF GOODS AND SERVICES
114,9	113,8	112,9	111,0	111,1	112,1	111,8	112,4	P.61	Goods
197,4	209,5	210,5	208,2	218,6	226,4	232,3	236,1	P.62	Services
151,5	159,4	155,0	154,7	161,3	167,5	171,1	...		Total, ex. consumption of non-residents in the economic territory
402,6	433,1	458,0	446,9	473,8	488,9	505,3	512,7		Consumption of non-residents in the economic territory
121,7	124,4	124,9	123,1	124,5	125,3	126,1	127,6	P.7	IMPORTS OF GOODS AND SERVICES
118,1	121,3	122,4	120,6	119,6	120,0	119,8	121,4	P.71	Goods
140,4	141,2	138,0	136,0	151,8	154,7	160,4	161,4	P.72	Services
124,7	125,6	120,5	117,7	133,2	136,4	141,9	...		Total, except consumption of residents in the RoW
264,1	263,3	275,8	280,0	297,3	298,6	306,2	311,2		Consumption of residents in the RoW
114,7	115,5	115,8	116,5	117,4	118,5	119,5	120,5	**B.1*g**	**GROSS DOMESTIC PRODUCT AT MARKET PRICES**
			annual percentage change						
1,9	2,1	2,3	2,7	3,5	3,1	2,9	3,3	P.3	FINAL CONSUMPTION EXPENDITURE
1,6	1,6	0,9	1,3	3,0	2,2	2,5	2,8		Final consumption expenditure of households
5,6	2,8	6,9	5,5	4,5	7,5	3,9	5,6		Final consumption expenditure of NPISHs
2,4	3,4	6,0	6,4	5,0	5,1	4,0	4,7		Final consumption expenditure of general government
0,2	1,9	1,7	0,3	4,7	1,9	2,3	1,8	P.51g	GROSS FIXED CAPITAL FORMATION
-0,3	2,6	1,9	0,3	4,8	1,4	2,7	2,5		Tangible fixed assets
-1,3	4,9	3,2	0,0	3,9	1,8	2,6	3,2		Construction
1,5	-1,2	-0,5	0,7	6,4	0,7	2,6	...		Equipment and cultivated assets
2,3	-1,4	1,0	0,4	4,1	4,2	0,6	-0,9		Intangible fixed assets
-0,5	-0,8	-1,0	-0,5	-0,9	-0,4	-0,2	...	P.52/53	CHANGES IN INVENTORIES AND NET ACQ. OF VALUABLES (contribution to GDP growth)
0,9	1,2	1,1	1,7	2,8	2,4	2,6	2,8		DOMESTIC DEMAND
10,6	9,0	1,8	0,0	0,7	1,5	2,6	5,1	P.6	EXPORTS OF GOODS AND SERVICES
7,6	4,1	-1,0	-3,6	-3,4	-1,5	-1,0	1,3	P.61	Goods
19,5	21,3	8,8	9,0	10,7	8,1	10,4	13,4	P.62	Services
15,1	16,4	4,4	3,7	6,5	5,1	10,4	...		Total, ex. consumption of non-residents in the economic territory
26,6	30,0	16,0	18,1	17,7	12,9	10,3	14,7		Consumption of non-residents in the economic territory
0,0	1,8	-1,5	-1,3	2,3	0,7	0,9	3,6	P.7	IMPORTS OF GOODS AND SERVICES
-1,3	0,3	-1,0	-1,4	1,3	-1,1	-2,1	0,6	P.71	Goods
6,7	9,3	-4,1	-0,8	8,1	9,6	16,2	18,7	P.72	Services
3,4	3,7	-7,3	-3,4	6,9	8,6	17,8	...		Total, except consumption of residents in the RoW
21,8	37,3	8,7	8,7	12,6	13,4	11,0	11,2		Consumption of residents in the RoW
4,6	3,9	2,4	2,2	2,3	2,6	3,2	3,4	**B.1*g**	**GROSS DOMESTIC PRODUCT AT MARKET PRICES**

Source: INE.

INE advance information of sep24 released on 30/10/2024

SÍNTESIS DE LA CONTABILIDAD NACIONAL DE ESPAÑA. AÑO BASE 2020
Contabilidad Nacional Trimestral de España (CNTR). Datos corregidos de efectos estacionales y de calendario
23.f PIB a precios de mercado. Ramas de actividad. Índices de volumen encadenados

AÑO DE REFERENCIA 2020=100

	Código	2016	2017	2018	2019	2020	2021	2022	2023
AGRICULTURA, GANADERÍA, SILVICULTURA Y PESCA	01-03	104,3	100,7	104,9	102,0	100,0	107,0	85,3	90,9
INDUSTRIA	05-39	104,7	109,5	109,6	111,7	100,0	105,8	108,5	109,2
Industria manufacturera	10-33	109,6	117,1	115,7	116,5	100,0	113,9	121,1	123,6
CONSTRUCCIÓN	41-43	106,8	108,7	112,0	117,2	100,0	99,0	108,1	110,4
SERVICIOS	45-99	103,8	107,0	110,0	112,3	100,0	107,0	116,1	119,9
Comercio, transporte y hostelería	45-56	122,5	126,5	130,1	132,8	100,0	115,0	131,5	137,3
Información y comunicaciones	58-63	89,2	96,8	100,8	105,0	100,0	108,4	121,8	127,9
Actividades financieras y de seguros	64-66	93,2	92,8	98,1	95,2	100,0	99,2	102,1	101,6
Actividades inmobiliarias	68	93,7	95,5	98,2	99,7	100,0	102,7	108,2	111,7
Actividades profesionales	69-82	97,1	101,3	105,8	113,3	100,0	112,0	125,8	127,2
Administración pública, sanidad y educación	84-88	96,5	98,7	100,1	101,5	100,0	101,9	103,2	106,2
Actividades artísticas, recreativas y otros servicios	90-99	118,8	124,4	126,6	126,2	100,0	101,5	115,1	122,4
IMPUESTOS NETOS SOBRE LOS PRODUCTOS	D.21-D.31	108,4	110,2	112,2	113,2	100,0	110,9	112,2	112,8
PRODUCTO INTERIOR BRUTO A PRECIOS DE MERCADO	**B.1*g**	104,5	107,5	110,1	112,3	100,0	106,7	113,3	116,3

		tasas de variación interanual							
AGRICULTURA, GANADERÍA, SILVICULTURA Y PESCA	01-03	4,5	-3,5	4,2	-2,8	-2,0	7,0	-20,3	6,5
INDUSTRIA	05-39	3,6	4,6	0,1	1,9	-10,4	5,8	2,5	0,7
Industria manufacturera	10-33	1,7	6,8	-1,1	0,6	-14,1	13,9	6,3	2,1
CONSTRUCCIÓN	41-43	3,5	1,7	3,0	4,7	-14,7	-1,0	9,2	2,1
SERVICIOS	45-99	2,3	3,1	2,8	2,1	-10,9	7,0	8,5	3,3
Comercio, transporte y hostelería	45-56	2,8	3,2	2,9	2,1	-24,7	15,0	14,4	4,4
Información y comunicaciones	58-63	4,2	8,5	4,1	4,2	-4,8	8,4	12,4	5,0
Actividades financieras y de seguros	64-66	3,8	-0,4	5,7	-3,0	5,0	-0,8	3,0	-0,5
Actividades inmobiliarias	68	0,8	1,9	2,9	1,5	0,3	2,7	5,3	3,3
Actividades profesionales	69-82	4,5	4,4	4,4	7,0	-11,7	12,0	12,3	1,2
Administración pública, sanidad y educación	84-88	1,1	2,2	1,4	1,4	-1,5	1,9	1,3	3,0
Actividades artísticas, recreativas y otros servicios	90-99	2,1	4,7	1,8	-0,3	-20,8	1,5	13,4	6,3
IMPUESTOS NETOS SOBRE LOS PRODUCTOS	D.21-D.31	5,5	1,6	1,8	0,9	-11,7	10,9	1,2	0,5
PRODUCTO INTERIOR BRUTO A PRECIOS DE MERCADO	**B.1*g**	2,9	2,9	2,4	2,0	-10,9	6,7	6,2	2,7

Fuente: INE.

Última información de avance de sep24 publicada por el INE el 30/10/2024

2020=100

2022-IV	2023-I	2023-II	2023-III	2023-IV	2024-I	2024-II	2024-III	Code	
83,6	89,2	90,7	89,4	94,1	98,4	95,6	96,1	01-03	AGRICULTURE, LIVESTOCK BREEDING, FORESTRY AND FISHING
108,4	109,9	108,8	108,5	109,8	111,4	112,7	112,9	05-39	INDUSTRY
121,7	124,2	122,6	123,3	124,3	126,8	128,8	128,9	10-33	Manufacturing industry
109,4	109,6	111,1	109,5	111,3	113,0	113,7	112,1	41-43	CONSTRUCTION
118,4	118,4	119,1	120,7	121,6	122,3	123,7	125,1	45-99	SERVICES
133,7	136,5	137,8	138,4	136,3	138,8	142,3	143,9	45-56	Trade, transport and accommodation
127,6	122,9	126,6	128,3	133,7	128,7	131,6	132,8	58-63	Information and communications
102,8	99,9	101,3	105,3	100,0	102,4	104,4	104,5	64-66	Financial and insurance activities
110,0	111,6	111,1	109,4	114,7	119,0	117,0	116,8	68	Real estate activities
128,2	124,3	125,1	128,3	131,2	128,3	130,9	133,5	69-82	Professional activities
106,0	104,8	105,2	105,9	109,1	108,1	108,3	109,2	84-88	Public administration, health and education
115,0	117,9	118,0	131,3	122,1	122,3	124,7	130,3	90-99	Artistic, recreational and other services activities
111,2	115,0	113,4	112,5	110,3	111,7	110,3	111,8	D.21-D.31	NET TAXES ON PRODUCTS
114,7	115,5	115,8	116,5	117,4	118,5	119,5	120,5	**B.1*g**	**GROSS DOMESTIC PRODUCT AT MARKET PRICES**
			annual percentage change						
-20,2	-4,0	6,1	12,5	12,6	10,3	5,4	7,5	01-03	AGRICULTURE, LIVESTOCK BREEDING, FORESTRY AND FISHING
1,7	2,7	-0,6	-0,7	1,3	1,4	3,6	4,1	05-39	INDUSTRY
5,0	4,4	0,8	1,0	2,2	2,0	5,0	4,6	10-33	Manufacturing industry
9,0	3,7	3,2	-0,0	1,8	3,1	2,4	2,4	41-43	CONSTRUCTION
6,9	4,6	3,1	3,0	2,7	3,3	3,8	3,6	45-99	SERVICES
9,0	7,3	4,1	4,2	2,0	1,7	3,3	4,0	45-56	Trade, transport and accommodation
10,3	4,5	5,4	5,2	4,7	4,8	4,0	3,5	58-63	Information and communications
2,4	-0,6	-0,8	2,1	-2,7	2,4	3,0	-0,8	64-66	Financial and insurance activities
4,8	3,4	3,8	1,6	4,3	6,6	5,3	6,8	68	Real estate activities
9,1	2,1	0,6	-0,4	2,3	3,2	4,6	4,1	69-82	Professional activities
3,9	3,3	2,8	2,9	2,9	3,1	3,0	3,2	84-88	Public administration, health and education
10,4	9,1	3,7	6,2	6,2	3,7	5,7	-0,8	90-99	Artistic, recreational and other services activities
-3,0	2,4	0,4	0,0	-0,8	-2,8	-2,8	-0,7	D.21-D.31	NET TAXES ON PRODUCTS
4,6	3,9	2,4	2,2	2,3	2,6	3,2	3,4	**B.1*g**	**GROSS DOMESTIC PRODUCT AT MARKET PRICES**

Source: INE.

INE advance information of sep24 released on 30/10/2024

SÍNTESIS DE LA CONTABILIDAD NACIONAL DE ESPAÑA. AÑO BASE 2020
Contabilidad Nacional Trimestral de España (CNTR). Datos corregidos de efectos estacionales y de calendario
23.g PIB a precios de mercado. Componentes de la demanda y ramas de actividad. Deflactores implícitos

AÑO DE REFERENCIA 2020=100

	Código	2016	2017	2018	2019	2020	2021	2022	2023
		tasas de variación interanual							
GASTO EN CONSUMO FINAL	P.3	0,2	1,4	1,4	1,4	0,4	2,1	6,3	4,3
Gasto en consumo final de los Hogares		0,2	1,6	1,5	1,0	0,0	2,1	6,5	5,5
Gasto en consumo final de las ISFLSH		-2,4	-2,1	-2,5	5,6	2,8	7,4	8,1	0,5
Gasto en consumo final de las Administraciones públicas		0,3	0,9	1,5	2,4	1,3	2,0	5,7	1,4
FORMACIÓN BRUTA DE CAPITAL FIJO	P.51g	0,6	1,4	1,2	1,8	0,4	4,4	8,8	3,1
Activos fijos materiales		0,8	1,5	1,3	1,8	0,4	5,1	9,9	3,6
Construcción		0,7	1,5	1,5	2,4	-0,2	6,3	11,3	4,0
Bienes de equipo y activos cultivados		0,8	1,4	0,9	1,0	1,4	3,0	7,5	2,8
Activos fijos inmateriales		0,1	1,3	1,1	1,4	0,7	1,8	4,1	0,9
DEMANDA NACIONAL		0,3	1,4	1,4	1,5	0,5	2,8	7,1	4,0
EXPORTACIÓN DE BIENES Y SERVICIOS	P.6	-1,2	2,5	1,8	0,5	-0,9	6,9	14,5	1,6
De bienes	P.61	-1,6	3,2	2,1	0,4	-1,4	9,0	18,3	0,7
De servicios	P.62	-0,3	1,2	1,2	0,9	0,8	0,5	6,1	3,5
Total, excepto consumo de no residentes en el TE		-0,4	0,7	1,0	0,8	1,0	-0,2	5,6	3,6
Consumo de no residentes en el TE		-0,1	1,9	1,6	0,9	-0,2	2,6	7,0	3,4
IMPORTACIÓN DE BIENES Y SERVICIOS	P.7	-1,6	3,1	2,5	0,7	-3,0	7,6	22,4	-4,5
De bienes	P.71	-1,6	3,5	2,9	0,3	-3,9	8,2	25,3	-5,7
De servicios	P.72	-1,5	1,1	0,9	2,1	1,7	4,7	9,1	1,8
Total, excepto consumo de residentes en el RM		-1,5	1,1	1,1	2,1	2,1	5,0	8,8	1,1
Consumo de residentes en el RM		-1,6	1,3	0,3	2,3	-0,8	2,6	10,4	4,3
PRODUCTO INTERIOR BRUTO A PRECIOS DE MERCADO	**B.1*g**	0,4	1,3	1,2	1,4	1,1	2,6	4,7	6,2
		tasas de variación interanual							
AGRICULTURA, GANADERÍA, SILVICULTURA Y PESCA	01-03	2,2	7,5	-4,2	-0,8	1,5	1,6	16,3	10,9
INDUSTRIA	05-39	-1,7	0,4	2,0	0,8	3,3	7,2	12,7	2,2
Industria manufacturera	10-33	1,0	-1,0	1,7	1,9	6,4	-0,4	2,0	6,0
CONSTRUCCIÓN	41-43	1,2	2,3	1,4	5,0	1,2	4,0	2,2	8,2
SERVICIOS	45-99	0,9	0,8	1,0	1,5	1,3	0,9	3,2	6,7
Comercio, transporte y hostelería	45-56	1,7	1,3	0,5	0,9	1,9	2,7	4,3	5,6
Información y comunicaciones	58-63	-1,9	-2,3	-2,1	0,8	-0,3	-0,7	0,7	2,6
Actividades financieras y de seguros	64-66	1,2	4,3	3,9	1,5	-0,2	2,0	11,2	39,5
Actividades inmobiliarias	68	1,0	0,5	1,1	1,7	0,3	-0,3	0,1	4,2
Actividades profesionales	69-82	-1,2	0,7	1,0	0,2	1,1	-1,7	0,6	5,2
Administración pública, sanidad y educación	84-88	1,3	0,2	1,5	3,0	2,4	0,9	4,0	4,3
Actividades artísticas, recreativas y otros servicios	90-99	0,5	1,4	0,8	1,6	0,7	1,2	2,8	4,8
IMPUESTOS NETOS SOBRE LOS PRODUCTOS	D.21-D.31	-1,0	3,5	3,2	0,2	-3,9	7,3	2,4	7,3
PRODUCTO INTERIOR BRUTO A PRECIOS DE MERCADO	**B.1*g**	0,4	1,3	1,2	1,4	1,1	2,6	4,7	6,2

Fuente: INE.

Última información de avance de sep24 publicada por el INE el 30/10/2024

SUMMARY OF THE SPANISH NATIONAL ACCOUNTS. BASE YEAR 2020
Quarterly Spanish National Accounts (QSNA). Seasonally and working-day-adjusted data
23.ge GDP at market prices. Demand components and industrial sectors. Implicit deflators

2022-IV	2023-I	2023-II	2023-III	2023-IV	2024-I	2024-II	2024-III	Code	
		annual percentage change							
6,5	5,5	5,0	3,3	3,5	3,9	3,6	2,9	P.3	FINAL CONSUMPTION EXPENDITURE
6,9	6,4	6,2	4,5	4,8	5,3	4,7	3,9		Final consumption expenditure of households
6,2	0,8	0,6	0,3	0,1	0,6	0,3	-1,0		Final consumption expenditure of NPISHs
5,4	3,3	1,8	0,5	0,2	0,5	0,8	0,5		Final consumption expenditure of general government
8,4	5,5	2,6	1,0	3,4	3,9	2,3	1,7	P.51g	GROSS FIXED CAPITAL FORMATION
9,2	6,4	2,8	1,2	4,1	4,2	2,0	0,9		Tangible fixed assets
10,0	8,1	2,5	0,9	4,8	4,3	3,0	1,5		Construction
7,9	3,2	3,3	1,6	2,9	4,2	0,4	...		Equipment and cultivated assets
5,0	1,8	1,6	0,1	0,2	2,6	3,9	5,2		Intangible fixed assets
5,4	9,8	7,6	6,1	0,8	1,0	1,0	-0,2		DOMESTIC DEMAND
10,5	7,8	1,4	-1,2	-1,0	-2,3	1,4	2,2	P.6	EXPORTS OF GOODS AND SERVICES
13,2	9,6	0,5	-3,0	-3,5	-5,0	0,2	2,0	P.61	Goods
3,1	3,9	3,4	2,8	4,2	3,5	3,7	2,5	P.62	Services
1,4	4,0	4,5	3,1	3,0	2,4	2,9	...		Total, ex. consumption of non-residents in the economic territory
7,1	3,6	1,7	2,3	6,0	5,2	4,9	2,9		Consumption of non-residents in the economic territory
15,9	3,7	-5,1	-9,6	-6,0	-1,2	1,6	0,3	P.7	IMPORTS OF GOODS AND SERVICES
17,5	4,4	-6,4	-12,0	-7,6	-2,6	1,2	0,4	P.71	Goods
8,8	0,6	1,4	4,5	0,9	5,1	2,7	-0,7	P.72	Services
7,3	-1,4	0,3	4,6	1,1	5,6	2,9	...		Total, except consumption of residents in the RoW
14,3	9,2	5,5	4,3	0,0	2,9	2,2	1,7		Consumption of residents in the RoW
5,5	7,1	6,8	6,2	4,9	3,2	3,2	3,2	**B.1*g**	**GROSS DOMESTIC PRODUCT AT MARKET PRICES**
		annual percentage change							
23,6	23,8	14,2	5,2	1,5	3,9	4,4	2,1	01-03	AGRICULTURE, LIVESTOCK BREEDING, FORESTRY AND FISHING
13,3	7,8	4,7	0,6	-3,7	-3,2	-2,4	0,4	05-39	INDUSTRY
5,4	9,8	7,6	6,1	0,8	1,0	1,0	-0,2	10-33	Manufacturing industry
4,1	8,8	9,2	9,0	5,9	3,7	3,6	2,3	41-43	CONSTRUCTION
6,5	7,7	7,3	7,4	4,7	4,2	4,1	3,3	45-99	SERVICES
6,8	9,2	5,6	5,1	3,0	4,3	3,9	5,0	45-56	Trade, transport and accommodation
5,1	4,7	3,8	1,6	0,6	1,7	0,2	1,9	58-63	Information and communications
16,5	28,8	37,9	51,4	39,3	21,5	13,7	2,4	64-66	Financial and insurance activities
1,4	4,4	4,5	3,6	4,5	3,7	5,2	5,2	68	Real estate activities
6,5	7,1	6,3	6,2	1,7	-0,8	2,9	0,6	69-82	Professional activities
7,8	4,3	6,0	5,4	1,7	3,1	2,7	1,8	84-88	Public administration, health and education
5,8	6,2	5,9	4,2	3,2	3,7	2,4	4,5	90-99	Artistic, recreational and other services activities
-18,5	-2,1	4,0	5,0	26,7	6,2	5,8	8,6	D.21-D.31	NET TAXES ON PRODUCTS
5,5	7,1	6,8	6,2	4,9	3,2	3,2	3,2	**B.1*g**	**GROSS DOMESTIC PRODUCT AT MARKET PRICES**

Source: INE.

INE advance information of sep24 released on 30/10/2024

SÍNTESIS DE LA CONTABILIDAD NACIONAL DE ESPAÑA. AÑO BASE 2020
Cuentas Trimestrales No Financieras de los Sectores Institucionales (CTNFSI)
23.h Total de la Economía

millones de euros

	Código	2016	2017	2018	2019	2020	2021	2022	2023
RECURSOS	**R**	...	...	...	...	...	...	...	...
Producción de bienes y servicios	P.1	...	...	...	...	...	...	...	...
Remuneración de los asalariados	D.1	510.128	530.477	553.097	588.298	564.228	607.322	659.547	720.012
De ella: Recibida del Resto del mundo	*D.1*	2.378	2.656	2.821	2.866	2.674	3.354	4.068	4.926
Impuestos netos sobre producción e importaciones	D.2-D.3	117.919	123.059	129.158	130.359	105.335	129.349	133.964	144.839
Rentas de la propiedad	D.4	49.077	51.633	56.722	59.063	43.366	55.633	68.812	95.343
Transferencias corrientes	D.5/7	14.672	16.480	18.066	18.126	19.440	23.065	24.493	27.552
Transferencias de capital a cobrar	D.9	2.387	2.540	5.208	3.717	4.445	9.904	10.623	14.722
Transferencias de capital a pagar (-)	D.9	-393	-355	-441	-373	-623	-1.039	-832	-1.064
EMPLEOS	**E**	...	...	...	...	...	...	...	...
Consumos intermedios	P.2	...	...	...	...	...	...	...	...
Remuneración de los asalariados	D.1	508.025	528.140	550.649	585.833	561.866	604.193	655.862	715.607
De ella: Pagada al Resto del mundo	*D.1*	275	319	373	401	312	225	383	521
Impuestos netos sobre producción e importaciones	D.2-D.3	114.776	120.031	126.311	127.499	102.219	126.973	132.395	143.549
Rentas de la propiedad	D.4	52.513	57.492	61.581	63.183	46.785	52.890	68.065	108.259
Transferencias corrientes	D.5/7	25.679	25.812	28.965	30.063	29.711	33.989	37.805	39.395
Gasto en consumo final	P.3	864.387	898.590	928.041	954.152	879.177	953.000	1.050.308	1.124.771
Formación bruta de capital fijo	P.51g	204.287	221.207	238.502	254.566	232.798	249.560	280.382	295.318
De ella: Consumo de capital fijo	*P.51c*	169.424	175.485	180.872	186.825	191.496	202.240	221.885	235.716
Var. existencias y adquisiciones - cesiones de objetos valiosos	P.52/53	9.763	7.716	12.514	7.570	121	20.688	30.814	19.399
Adquisiciones - cesiones de act. no financieros no producidos	NP	-31	-148	-421	-246	-265	-365	-876	-867
SALDOS CONTABLES (R-E)									
I y II Cuentas corrientes									
I. Cuenta de producción									
Producto interior bruto a precios de mercado[=P1-P2]	*B.1*g*	1.122.967	1.170.024	1.212.276	1.253.710	1.129.214	1.235.474	1.373.629	1.498.324
II. Cuentas de distribución y utilización de la renta									
II.1. Distribución primaria de la renta									
Cuenta de explotación									
*Exc. bruto de explot. y renta mixta [=B1*g-D1(E)-(D2-D3)(E)]*	*B.2g/B.3g*	500.166	521.853	535.316	540.378	465.129	504.308	585.372	639.168
Cuenta de asignación de la renta primaria									
Renta nacional bruta(RNB) [=B2/3g+D1(R)+(D2-D3)(R)+D4(R-E)]	*B.5*g*	1.124.777	1.169.530	1.212.712	1.254.915	1.131.273	1.243.722	1.379.630	1.491.103
Cuenta de distribución secundaria de la renta									
*Renta nacional disponible bruta(RNDB)[=B5*g+D5/D7(R-E)]*	*B.6*g*	1.113.770	1.160.198	1.201.813	1.242.978	1.121.002	1.232.798	1.366.318	1.479.260
Cuenta de redistribución de la renta en especie									
*Renta nacional disponible ajustada bruta(RNDAB)[=B6*g+D63]*	*B.7*g*	1.113.770	1.160.198	1.201.813	1.242.978	1.121.002	1.232.798	1.366.318	1.479.260
II.2. Cuenta de utilización de la renta disponible									
*Ahorro nacional bruto(ANB)[=B6*g-P3]*	*B.8*g*	249.383	261.608	273.772	288.826	241.825	279.798	316.010	354.489
III. Cuentas de acumulación									
III.1. Cuenta de capital									
III.1.1. Cuenta de variaciones del patrimonio neto									
Variaciones del patrimonio neto debidas al ahorro y a las transferencias de capital [=B8g+D9-P51c]	*B.10.1*	81.953	88.308	97.667	105.345	54.151	86.423	103.916	132.431
III.1.2. Cuenta de adquisición de activos no financieros									
*Capacidad(+)/Necesidad(-) de financ. [=B8*g+D9-P51-P52/53-NP]*	B.9	37.757	35.476	28.550	30.887	13.948	20.284	17.486	56.169
III.2. Cuenta financiera (véase cuadro 2.5.b)									
Operaciones financieras netas (OFN)	*B.9*	9.169	8.762	4.183	1.404	348	12.738	4.623	24.775
Ajuste: C(+)/N(-) de financiación menos OFN		28.588	26.714	24.367	29.483	13.600	7.546	12.863	31.394

Fuente: INE.

Última información disponible publicada por el INE 30/09/2024

EUR millions

2022-III	2022-IV	2023-I	2023-II	2023-III	2023-IV	2024-I	2024-II	Code	
...	...	...	...	...	...	...	...	**R**	**RESOURCES**
...	...	...	...	...	...	...	...	P.1	Production of goods and services
163.040	176.097	169.188	180.302	178.562	191.960	183.882	193.730	D.1	Compensation of employees
980	1.034	998	1.334	1.218	1.376	1.378	1.389	*D.1*	*Of which: received from the rest of the world*
34.297	22.561	42.439	35.908	37.683	28.809	44.316	39.638	D.2-D.3	Net taxes on production and imports
17.122	18.882	21.253	24.556	24.438	25.096	25.707	27.523	D.4	Property income
5.331	7.543	7.031	6.294	4.888	9.339	8.756	6.262	D.5/7	Current transfers
2.610	5.440	2.010	2.380	2.516	7.816	1.122	3.168	D.9	Capital transfers receivable
-108	-393	-185	-265	-36	-578	-173	-139	D.9	Capital transfers payable (-)
...	...	...	...	...	...	...	...	**U**	**USES**
...	...	...	...	...	...	...	...	P.2	Intermediate consumption
162.145	175.148	168.322	179.164	177.404	190.717	182.660	192.510	D.1	Compensation of employees
85	85	132	196	60	133	156	169	*D.1*	*Of which: paid to the rest of the world*
34.866	19.006	42.629	37.005	38.224	25.691	44.533	39.184	D.2-D.3	Net taxes on production and imports
16.442	21.261	21.965	28.545	27.743	30.006	27.914	33.690	D.4	Property income
9.420	9.650	8.773	9.668	9.398	11.556	9.490	10.054	D.5/7	Current transfers
260.263	275.105	272.273	282.000	275.886	294.612	289.926	299.413	P.3	Final consumption expenditure
69.865	72.138	69.912	75.736	72.295	77.375	73.094	78.064	P.51g	Gross fixed capital formation
55.711	55.835	58.278	58.726	59.302	59.410	62.037	62.423	*P.51c*	*Of which: consumption of fixed capital*
5.850	15.590	2.252	1.813	2.775	12.559	831	1.497	P.52/53	Changes in inventories and net acq. of valuables
-591	-876	-1.017	-103	-752	-867	-410	-588	NP	Acquisitions less disposals of non-financial non-prod. assets
									BALANCING ITEMS (R-U)
									I and II Current accounts
									I. Production account
341.733	368.102	356.732	375.898	369.626	396.068	377.772	400.306	*B.1*g*	*Gross domestic product at market prices*
									II. Distribution and use of income accounts
									II.1. Primary distribution of income accounts
									Generation of income account
144.722	173.948	145.781	159.729	153.998	179.660	150.579	168.612	*B.2g/B.3g*	*Gross op. surplus/gross mixed inc. [=B1*g-D1(U)-(D2-D3)(U)]*
									Allocation of primary income account
342.739	370.227	356.696	371.950	366.938	395.519	376.570	395.813	*B.5*g*	*Gross national income(GNI) [B2/3g+D1(R)+(D2-D3)(R)+D4(R-U)]*
									Secondary distribution of income account
338.650	368.120	354.954	368.576	362.428	393.302	375.836	392.021	*B.6*g*	*Gross national disposable income(GNDI)[=B5*g+D5/D7(R-U)]*
									Redistribution of income in kind account
338.650	368.120	354.954	368.576	362.428	393.302	375.836	392.021	*B.7*g*	*Gross national adjusted disposable income(GNADI)[=B6*g+D63]*
									II.2. Use of disposable income account
78.387	93.015	82.681	86.576	86.542	98.690	85.910	92.608	*B.8*g*	*Gross national saving(GNS) [B6*g-P3]*
									III. Accumulation accounts
									III.1. Capital account
									III.1.1. Change in net worth account
									Changes in net worth due to
25.178	42.227	26.228	29.965	29.720	46.518	24.822	33.214	*B.10.1*	*saving and capital transfers [=B8g+D9-P51c]*
									III.1.2. Acquisitions of non-financial assets account
5.765	11.210	13.359	11.245	14.704	16.861	13.344	16.664	B.9	*Net lending(+) or net borrowing(-) [=B8*g +D9-P51-P52/53-NP]*
									III.2. Financial account (see Table 2.5.b)
2.243	4.623	5.186	16.456	15.348	24.775	2.179	27.890	*B.9*	*Net financial transactions (NFT)*
3.522	6.587	8.173	-5.211	-644	-7.914	11.165	-11.226		*Adjustment: NL(+)/NB(-) less NFT*

Source: INE.

INE information released 30/09/2024

SÍNTESIS DE LA CONTABILIDAD NACIONAL DE ESPAÑA. AÑO BASE 2020
Cuentas Trimestrales No Financieras de los Sectores Institucionales (CTNFSI)
23.i Sociedades no financieras

millones de euros

	Código	2016	2017	2018	2019	2020	2021	2022	2023
RECURSOS	**R**	65.602	65.668	79.327	84.730	78.103	78.557	85.640	115.255
Producción de bienes y servicios	P.1	...	...	...	...	...	...	...	...
Rentas de la propiedad	D.4	50.121	50.926	63.326	67.268	57.382	49.546	60.311	91.752
Intereses	*D.41*	3.361	4.519	4.638	5.029	4.528	5.031	7.197	23.217
Otras rentas de la propiedad distintas de intereses	*D.42/45*	46.760	46.407	58.688	62.239	52.854	44.515	53.114	68.535
Cotizaciones sociales	D.61	6.367	5.609	5.359	6.717	6.759	6.745	6.799	7.236
Otras transferencias corrientes	D.7	6.424	6.473	7.444	7.798	8.302	8.590	8.831	9.551
Transferencias de capital a cobrar	D.9	4.656	4.588	5.574	5.091	8.984	17.324	11.406	8.973
Otras transferencias de capital	*D.92/99*	4.656	4.588	5.574	5.091	8.984	17.324	11.406	8.973
Transferencias de capital a pagar (-)	D.9	-1.966	-1.928	-2.376	-2.144	-3.324	-3.648	-1.707	-2.257
Impuestos sobre el capital (-)	*D.91*	-1.374	-1.371	-1.287	-1.372	-930	-1.192	-802	-1.029
Otras transferencias de capital (-)	*D.92/99*	-592	-557	-1.089	-772	-2.394	-2.456	-905	-1.228
EMPLEOS	**E**	601.941	635.456	689.248	729.067	650.402	701.644	788.001	874.685
Consumos intermedios	P.2	...	...	...	...	...	...	...	...
Remuneración de los asalariados	D.1	322.240	340.098	356.855	382.015	361.115	389.592	433.561	472.201
Impuestos netos sobre producción e importaciones	D.2-D.3	3.674	3.590	3.892	3.931	-2.003	964	2.304	2.737
Impuestos s/producción e importaciones	*D.2*	8.380	8.569	9.063	9.535	9.449	10.268	11.499	13.846
Subvenciones (-)	*D.3*	-4.706	-4.979	-5.171	-5.604	-11.452	-9.304	-9.195	-11.109
Rentas de la propiedad	D.4	83.532	89.818	103.366	111.672	94.498	79.420	95.885	140.714
Intereses	*D.41*	13.618	11.233	10.333	11.107	9.146	8.240	13.593	37.360
Otras rentas de la propiedad distintas de intereses	*D.42/45*	69.914	78.585	93.033	100.565	85.352	71.180	82.292	103.354
Impuestos s/ la renta, el patrimonio, etc.	D.5	18.421	19.179	21.577	18.577	16.920	22.963	27.440	32.556
Prestac. Soc. distintas de transf. soc. en especie	D.62	5.394	4.659	5.600	6.646	7.555	7.611	6.472	7.368
Otras transferencias corrientes	D.7	15.132	15.409	16.593	17.552	16.685	19.516	21.227	22.167
Formación bruta de capital fijo	P.51g	144.437	155.786	170.251	182.507	157.422	162.180	173.221	181.317
De ella: Consumo de capital fijo	*P.51c*	110.948	116.142	120.246	124.373	127.970	134.753	147.355	156.862
Var. existencias y adquisiciones - cesiones de objetos valiosos	P.52/53	9.187	7.099	11.608	6.402	-1.531	19.747	28.697	16.404
Adquisiciones - cesiones de act. no financieros no producidos	NP	-76	-182	-494	-235	-259	-349	-806	-779
SALDOS CONTABLES (R-E)									
I y II Cuentas corrientes									
I. Cuenta de producción									
Valor añadido bruto [=P1-P2]	*B.1g*	580.215	609.770	631.067	660.077	575.613	627.962	729.742	787.444
II. Cuentas de distribución y utilización de la renta									
II.1. Distribución primaria de la renta									
Cuenta de explotación									
Excedente bruto de explotación [=B1g-D1(E)-(D2-D3)(E)]	*B.2g*	254.301	266.082	270.320	274.131	216.501	237.406	293.877	312.506
Cuenta de asignación de la renta primaria									
Saldo de rentas primarias bruto [=B2g+D4(R-E)]	*B.5g*	220.890	227.190	230.280	229.727	179.385	207.532	258.303	263.544
Cuenta de distribución secundaria de la renta									
Renta disponible bruta [=B5g+D5/D7(R-E)]	*B.6g*	194.734	200.025	199.313	201.467	153.286	172.777	218.794	218.240
Cuenta de redistribución de la renta en especie									
Renta disponible ajustada bruta [=B6g+D63(R-E)]	*B.7g*	194.734	200.025	199.313	201.467	153.286	172.777	218.794	218.240
II.2. Cuenta de utilización de la renta disponible									
Ahorro bruto [=B7g+D8(R-E)-P4]	*B.8g*	194.734	200.025	199.313	201.467	153.286	172.777	218.794	218.240
III. Cuentas de acumulación									
III.1. Cuenta de capital									
III.1.1. Cuenta de variaciones del patrimonio neto									
Variaciones del patrimonio neto debidas al ahorro y a las transferencias de capital [=B8g+D9-P51c]	*B.10.1*	86.476	86.543	82.265	80.041	30.976	51.700	81.138	68.094
III.1.2. Cuenta de adquisición de activos no financieros									
Capacidad(+)/Necesidad(-) de financ. [=B8g+D9-P51-P52/53-NP]	*B.9*	44.332	40.487	22.014	16.295	4.205	6.273	29.191	29.704
III.2 Cuenta financiera (véase cuadro 2.6.b)									
Operaciones financieras netas (OFN)	*B.9*	9.983	11.856	19.318	19.768	15.943	8.881	32.964	14.543
Ajuste: C(+)/N(-) de financiación menos OFN		34.349	28.631	2.696	-3.473	-11.738	-2.608	-3.773	15.161

Fuente: INE.

Última información disponible publicada por el INE 30/09/2024

EUR millions

2022-III	2022-IV	2023-I	2023-II	2023-III	2023-IV	2024-I	2024-II	Code	
20.574	25.937	19.263	33.674	30.897	31.421	25.257	39.936	**R**	**RESOURCES**
...	...	...	...	...	...	...	...	P.1	Production of goods and services
15.595	15.024	14.522	28.537	25.460	23.233	20.536	34.016	D.4	Property income
1.723	2.805	4.098	5.181	6.233	7.705	6.777	5.692	*D.41*	*Interest*
13.872	12.219	10.424	23.356	19.227	15.528	13.759	28.324	*D.42/45*	*Other property income excluding interest*
1.699	1.713	1.808	1.796	1.809	1.823	1.883	1.892	D.61	Social contributions
2.064	2.369	2.264	2.496	2.403	2.388	2.406	2.377	D.7	Other current transfers
1.515	7.560	1.020	1.362	1.579	5.012	798	2.056	D.9	Capital transfers receivable
1.515	7.560	1.020	1.362	1.579	5.012	798	2.056	*D.92/99*	*Other capital transfers*
-299	-729	-351	-517	-354	-1.035	-366	-405	D.9	Capital transfers payable (-)
-201	-234	-243	-249	-252	-285	-205	-267	*D.91*	*Capital taxes (-)*
-98	-495	-108	-268	-102	-750	-161	-138	*D.92/99*	*Other capital transfers (-)*
201.776	213.755	190.299	226.378	223.781	232.537	206.964	251.107	**U**	**USES**
...	...	...	...	...	...	...	...	P.2	Intermediate consumption
109.697	113.143	113.154	115.630	119.446	123.971	124.656	126.574	D.1	Compensation of employees
1.582	-2.204	2.234	998	2.302	-2.797	2.386	1.300	D.2-D.3	Net taxes on production and imports
2.973	2.942	3.470	3.179	3.945	3.252	3.461	3.204	*D.2*	*Taxes on production and imports*
-1.391	-5.146	-1.236	-2.181	-1.643	-6.049	-1.075	-1.904	*D.3*	*Subsidies (-)*
23.982	26.314	21.578	44.333	37.190	37.613	27.552	57.123	D.4	Property income
3.179	5.365	7.248	9.046	10.231	10.835	10.853	12.105	*D.41*	*Interest*
20.803	20.949	14.330	35.287	26.959	26.778	16.699	45.018	*D.42/45*	*Other property income excluding interest*
9.350	11.352	124	8.299	10.348	13.785	361	9.645	D.5	Current taxes on income, wealth, etc.
1.618	1.631	1.841	1.829	1.842	1.856	1.865	1.874	D.62	Social benefits other than social transfers in kind
5.159	5.833	5.292	5.584	5.397	5.894	5.354	5.785	D.7	Other current transfers
43.747	44.091	44.741	47.199	44.821	44.556	44.507	48.153	P.51g	Gross fixed capital formation
36.996	37.021	38.769	39.075	39.506	39.512	41.448	41.638	*P.51c*	*Of which: consumption of fixed capital*
7.181	14.401	2.247	2.607	3.112	8.438	646	1.180	P.52/53	Changes in inventories and net acq. of valuables
-540	-806	-912	-101	-677	-779	-363	-527	NP	Acquisitions less disposals of non-financial non-prod. assets
									BALANCING ITEMS (R-U)
									I and II Current accounts
									I. Production account
182.338	204.113	188.355	194.208	193.018	211.863	193.549	202.820	*B.1g*	*Gross value added [=P1-P2]*
									II. Distribution and use of income accounts
									II.1. Primary distribution of income accounts
									Generation of income account
71.059	93.174	72.967	77.580	71.270	90.689	66.507	74.946	*B.2g*	*Gross operating surplus [=B1g-D1(U)-(D2-D3)(U)]*
									Allocation of primary income account
62.672	81.884	65.911	61.784	59.540	76.309	59.491	51.839	*B.5g*	*Gross balance of primary income [=B2g+D1(R)+D4(R-U)]*
									Secondary distribution of income account
50.308	67.150	62.726	50.364	46.165	58.985	56.200	38.804	*B.6g*	*Gross disposable income [=B5g+D5/D7(R-U)]*
									Redistribution of income in kind account
50.308	67.150	62.726	50.364	46.165	58.985	56.200	38.804	*B.7g*	*Gross adjusted disposable income [=B6g+D63(R-U)]*
									II.2. Use of disposable income account
50.308	67.150	62.726	50.364	46.165	58.985	56.200	38.804	*B.8g*	*Gross saving [=B7g+D8(R-U)-P4]*
									III.Accumulation accounts
									III.1. Capital account
									III.1.1. Change in net worth account
14.528	36.960	24.626	12.134	7.884	23.450	15.184	-1.183	*B10.1*	*Changes in net worth due to saving and capital transfers [=B8g+D9-P51c]*
									III.1.2. Acquisitions of non-financial assets account
1.136	16.295	17.319	1.504	134	10.747	11.842	-8.351	*B.9*	*Net lending(+) or net borrowing(-) [=B8g+D9-P51-P52/53-NP]*
									III.2. Financial account (see Table 2.6.b)
-495	32.964	-8.201	14.325	9.398	14.543	-14.051	14.035	*B.9*	*Net financial transactions (NFT)*
1.631	-16.669	25.520	-12.821	-9.264	-3.796	25.893	-22.386		*Adjustment: NL(+)/NB(-) less NFT*

Source: INE.

INE information released 30/09/2024

SÍNTESIS DE LA CONTABILIDAD NACIONAL DE ESPAÑA. AÑO BASE 2020
Cuentas Trimestrales No Financieras de los Sectores Institucionales (CTNFSI)
23.j Instituciones financieras

millones de euros

	Código	2016	2017	2018	2019	2020	2021	2022	2023
RECURSOS	**R**	107.774	107.705	110.830	112.908	103.299	105.175	130.017	207.956
Producción de bienes y servicios	P.1	...	...	...	...	...	...	...	...
Rentas de la propiedad	D.4	76.087	72.742	72.542	76.060	66.638	65.207	89.910	163.261
Intereses	*D.41*	47.443	41.747	39.134	40.753	36.301	32.249	53.598	126.971
Otras rentas de la propiedad distintas de intereses	*D.42/45*	28.644	30.995	33.408	35.307	30.337	32.958	36.312	36.290
Cotizaciones sociales	D.61	5.188	5.060	4.959	5.295	4.660	5.142	4.613	6.053
Otras transferencias corrientes	D.7	26.639	28.803	30.303	30.567	30.612	32.070	35.220	38.284
Transferencias de capital a cobrar	D.9	3.273	3.008	3.859	2.132	2.794	3.394	562	557
Otras transferencias de capital	*D.92/99*	3.273	3.008	3.859	2.132	2.794	3.394	562	557
Transferencias de capital a pagar (-)	D.9	-3.413	-1.908	-833	-1.146	-1.405	-638	-288	-199
Otras transferencias de capital (-)	*D.92/99*	-2.480	-1.674	-599	-912	-1.171	-404	-54	-199
EMPLEOS	**E**	124.999	122.024	119.256	125.454	120.166	117.752	141.745	246.639
Consumos intermedios	P.2	...	...	...	...	...	...	...	...
Remuneración de los asalariados	D.1	20.088	19.407	19.741	20.244	19.708	19.776	19.784	20.818
Impuestos netos sobre producción e importaciones	D.2-D.3	2.903	2.397	2.597	2.579	2.648	3.026	3.114	3.362
Impuestos s/producción e importaciones	*D.2*	2.981	2.506	2.720	2.703	2.879	3.193	3.246	3.519
Subvenciones (-)	*D.3*	-78	-109	-123	-124	-231	-167	-132	-157
Rentas de la propiedad	D.4	61.941	59.257	56.961	62.023	52.697	48.651	70.130	168.665
Intereses	*D.41*	29.591	26.400	24.338	27.623	25.449	22.317	40.146	131.725
Otras rentas de la propiedad distintas de intereses	*D.42/45*	32.350	32.857	32.623	34.400	27.248	26.334	29.984	36.940
Impuestos s/ la renta, el patrimonio, etc.	D.5	3.734	3.696	4.822	4.009	2.911	6.522	5.458	6.358
Prestac. Soc. distintas de transf. soc. en especie	D.62	8.299	8.158	7.303	8.584	8.306	9.420	6.151	6.414
Otras transferencias corrientes	D.7	26.283	27.831	29.172	29.763	32.793	30.880	33.636	36.715
Ajuste variación part. neta Hog. en reservas FFPP	D.8	-3.110	-3.094	-2.831	-2.752	-3.827	-2.225	-2.175	-882
Formación bruta de capital fijo	P.51g	4.481	4.153	1.449	929	4.886	1.723	5.668	5.047
De ella: Consumo de capital fijo	*P.51c*	4.336	4.399	4.470	4.553	4.641	5.154	5.525	5.801
Var. existencias y adquisiciones - cesiones de objetos valiosos	P.52/53	380	219	42	75	44	-21	-21	142
Adquisiciones - cesiones de act. no financieros no producidos	NP	-43	30	23	46	-11	33	21	14
SALDOS CONTABLES (R-E)									
I y II Cuentas corrientes									
I. Cuenta de producción									
Valor añadido bruto [=P1-P2]	*B.1g*	38.592	39.836	43.965	43.236	45.302	45.929	52.644	73.276
II. Cuentas de distribución y utilización de la renta									
II.1. Distribución primaria de la renta									
Cuenta de explotación									
Excedente bruto de explotación [=B1g-D1(E)-(D2-D3)(E)]	*B.2g*	15.601	18.032	21.627	20.413	22.946	23.127	29.746	49.096
Cuenta de asignación de la renta primaria									
Saldo de rentas primarias bruto [=B2g+D1(R)+D4(R-E)]	*B.5g*	29.747	31.517	37.208	34.450	36.887	39.683	49.526	43.692
Cuenta de distribución secundaria de la renta									
Renta disponible bruta [=B5g+D5/D7(R-E)]	*B.6g*	23.258	25.695	31.173	27.956	28.149	30.073	44.114	38.542
Cuenta de redistribución de la renta en especie									
Renta disponible ajustada bruta [=B6g+D63(R-E)]	*B.7g*	23.258	25.695	31.173	27.956	28.149	30.073	44.114	38.542
II.2. Cuenta de utilización de la renta disponible									
Ahorro bruto [=B7g+D8(R-E)-P4]	*B.8g*	26.368	28.789	34.004	30.708	31.976	32.298	46.289	39.424
III. Cuentas de acumulación									
III.1. Cuenta de capital									
III.1.1. Cuenta de variaciones del patrimonio neto									
Variaciones del patrimonio neto debidas al ahorro y a las transferencias de capital [=B8g+D9-P51c]	*B.10.1*	21.892	25.490	32.560	27.141	28.724	29.900	41.038	33.981
III.1.2. Cuenta de adquisición de activos no financieros									
Capacidad(+)/Necesidad(-) de financ. [=B8g+D9-P51-P52/53-NP]	*B.9*	21.541	25.393	35.450	30.507	28.476	33.226	40.833	34.537
III.2 Cuenta financiera (véase cuadro 2.7.b)									
Operaciones financieras netas (OFN)	*B.9*	15.207	5.426	-10.360	54	2.188	8.809	-6.931	13.504
Ajuste: C(+)/N(-) de financiación menos OFN		6.334	19.967	45.810	30.453	26.288	24.417	47.764	21.033

Fuente: INE.

Última información disponible publicada por el INE 30/09/2024

EUR millions

2022-III	2022-IV	2023-I	2023-II	2023-III	2023-IV	2024-I	2024-II	Code	
31.808	42.109	44.845	51.882	51.775	59.454	55.635	57.645	**R**	**RESOURCES**
...	...	...	...	...	...	...	...	P.1	Production of goods and services
22.376	31.235	34.039	41.043	41.262	46.917	42.607	47.198	D.4	Property income
13.095	22.258	24.370	31.439	34.111	37.051	34.605	36.370	*D.41*	*Interest*
9.281	8.977	9.669	9.604	7.151	9.866	8.002	10.828	*D.42/45*	*Other property income excluding interest*
1.004	1.200	1.106	1.636	1.454	1.857	1.409	2.059	D.61	Social contributions
8.325	9.442	9.639	9.129	8.949	10.567	11.579	8.432	D.7	Other current transfers
104	263	65	116	114	262	54	96	D.9	Capital transfers receivable
104	263	65	116	114	262	54	96	*D.92/99*	*Other capital transfers*
-1	-31	-4	-42	-4	-149	-14	-140	D.9	Capital transfers payable (-)
-1	-31	-4	-42	-4	-149	-14	-140	*D.92/99*	*Other capital transfers (-)*
33.663	45.853	51.302	61.929	62.506	70.902	65.614	65.883	**U**	**USES**
...	...	...	...	...	...	...	...	P.2	Intermediate consumption
4.857	5.311	4.994	5.107	5.130	5.587	5.336	5.483	D.1	Compensation of employees
176	232	1.741	1.191	186	244	1.802	172	D.2-D.3	Net taxes on production and imports
210	265	1.780	1.230	225	284	1.841	211	*D.2*	*Taxes on production and imports*
-34	-33	-39	-39	-39	-40	-39	-39	*D.3*	*Subsidies (-)*
16.215	28.140	33.359	42.078	43.556	49.672	46.364	47.254	D.4	Property income
10.086	18.534	25.134	31.679	36.161	38.751	37.252	34.783	*D.41*	*Interest*
6.129	9.606	8.225	10.399	7.395	10.921	9.112	12.471	*D.42/45*	*Other property income excluding interest*
1.520	1.129	1.647	1.625	1.940	1.146	1.753	1.150	D.5	Current taxes on income, wealth, etc.
1.390	1.627	1.691	1.247	1.664	1.812	1.574	1.277	D.62	Social benefits other than social transfers in kind
8.222	9.319	8.265	9.067	8.884	10.499	8.390	8.392	D.7	Other current transfers
-542	-578	-727	224	-362	-17	-294	643	D.8	Adjustment for change in net equity of hous. in PF reserves
1.829	680	259	1.292	1.300	2.196	689	1.511	P.51g	Gross fixed capital formation
1.388	1.381	1.449	1.446	1.456	1.450	1.503	1.503	*P.51c*	*Of which: consumption of fixed capital*
-4	-7	73	98	208	-237	0	1	P.52/53	Changes in inventories and net acq. of valuables
20	21	14	14	14	14	159	570	NP	Acquisitions less disposals of non-financial non-prod. assets
									BALANCING ITEMS (R-U)
									I and II Current accounts
									I. Production account
13.075	14.132	16.025	17.781	20.144	19.326	19.879	20.411	*B.1g*	*Gross value added [=P1-P2]*
									II. Distribution and use of income accounts
									II.1. Primary distribution of income accounts
									Generation of income account
8.042	8.589	9.290	11.483	14.828	13.495	12.741	14.756	*B.2g*	*Gross operating surplus [=B1g-D1(U)-(D2-D3)(U)]*
									Allocation of primary income account
14.203	11.684	9.970	10.448	12.534	10.740	8.984	14.700	*B.5g*	*Gross balance of primary income [=B2g+D4(R-U)]*
									Secondary distribution of income account
12.400	10.251	9.112	9.274	10.449	9.707	10.255	14.372	*B.6g*	*Gross disposable income [=B5g+D5/D7(R-U)]*
									Redistribution of income in kind account
12.400	10.251	9.112	9.274	10.449	9.707	10.255	14.372	*B.7g*	*Gross adjusted disposable income [=B6g+D63(R-U)]*
									II.2. Use of disposable income account
12.942	10.829	9.839	9.050	10.811	9.724	10.549	13.729	*B.8g*	*Gross saving [=B7g+D8(R-U)-P4]*
									III.Accumulation accounts
									III.1. Capital account
									III.1.1. Change in net worth account
11.657	9.680	8.451	7.678	9.465	8.387	9.086	12.182	*B10.1*	*Changes in net worth due to saving and capital transfers [=B8g+D9-P51c]*
									III.1.2. Acquisitions of non-financial assets account
11.200	10.367	9.554	7.720	9.399	7.864	9.741	11.603	*B.9*	*Net lending(+) or net borrowing(-) [=B8g+D9-P51-P52/53-NP]*
									III.2. Financial account (see Table 2.7.b)
10.805	-6.931	18.885	5.422	6.090	13.504	9.021	11.566	*B.9*	*Net financial transactions (NFT)*
395	17.298	-9.331	2.298	3.309	-5.640	720	37		*Adjustment: NL(+)/NB(-) less NFT*

Source: INE.

INE information released 30/09/2024

SÍNTESIS DE LA CONTABILIDAD NACIONAL DE ESPAÑA. AÑO BASE 2020
Cuentas Trimestrales No Financieras de los Sectores Institucionales (CTNFSI)
23.k Administraciones públicas

millones de euros

	Código	2016	2017	2018	2019	2020	2021	2022	2023
RECURSOS	**R**	...	...	...	...	...	...	...	...
Producción de bienes y servicios	P.1	...	...	...	...	...	...	...	...
Impuestos netos sobre producción e importaciones	D.2-D.3	117.919	123.059	129.158	130.359	105.335	129.349	133.964	144.839
Impuestos s/producción e importaciones	*D.2*	128.812	135.067	141.184	143.058	126.756	146.953	160.429	165.546
Subvenciones (-)	*D.3*	-10.893	-12.008	-12.026	-12.699	-21.421	-17.604	-26.465	-20.707
Rentas de la propiedad	D.4	9.237	7.913	8.263	9.029	6.972	6.785	7.335	14.549
Intereses	*D.41*	4.053	3.220	2.957	2.842	2.254	2.250	2.919	8.967
Otras rentas de la propiedad distintas de intereses	*D.42/45*	5.184	4.693	5.306	6.187	4.718	4.535	4.416	5.582
Impuestos s/ la renta, el patrimonio, etc.	D.5	110.002	116.938	127.284	129.117	125.348	143.485	164.770	183.162
Cotizaciones sociales	D.61	135.573	142.430	149.450	160.656	162.174	171.687	180.086	197.037
Otras transferencias corrientes	D.7	7.480	7.482	8.362	9.146	10.797	13.803	14.128	14.678
Transferencias de capital a cobrar	D.9	9.047	8.738	11.701	9.952	11.460	18.640	16.603	21.529
Impuestos sobre el capital	*D.91*	6.429	5.716	5.595	5.510	4.664	6.193	5.577	5.512
Otras transferencias de capital	*D.92/99*	2.618	3.022	6.106	4.442	6.796	12.447	11.026	16.017
Transferencias de capital a pagar (-)	D.9	-7.283	-7.635	-10.840	-9.467	-13.112	-25.478	-14.854	-13.469
Otras transferencias de capital (-)	*D.92/99*	-7.283	-7.635	-10.840	-9.467	-13.112	-25.478	-14.854	-13.469
EMPLEOS	**E**	578.362	586.053	610.621	640.946	690.389	718.601	754.130	813.989
Consumos intermedios	P.2	...	...	...	...	...	...	...	...
Remuneración de los asalariados	D.1	121.546	123.501	127.668	134.769	140.652	148.094	154.459	163.373
Impuestos netos sobre producción e importaciones	D.2-D.3	566	614	634	627	635	659	615	656
Impuestos s/producción e importaciones	*D.2*	566	614	634	627	635	659	615	656
Rentas de la propiedad	D.4	31.237	29.624	29.604	28.242	25.134	26.177	31.784	35.715
Intereses	*D.41*	31.226	29.613	29.593	28.231	25.127	26.170	31.775	35.707
Otras rentas de la propiedad distintas de intereses	*D.42/45*	11	11	11	11	7	7	9	8
Impuestos s/ la renta, el patrimonio, etc.	D.5	49	253	-51	327	332	597	71	230
Prestac. Soc. distintas de transf. soc. en especie	D.62	173.709	177.346	185.279	196.887	228.021	227.488	228.485	251.936
Otras transferencias corrientes	D.7	16.993	15.606	17.603	18.720	19.755	22.997	24.473	24.283
Transf. sociales en especie (Consumo efectivo de Hogares)	D.63	122.536	126.173	131.662	138.409	147.576	157.273	165.150	176.212
Gasto en consumo colectivo (Consumo efectivo de AAPP)	P.4	89.314	89.625	92.011	95.718	97.977	102.168	110.661	118.109
Formación bruta de capital fijo	P.51g	22.199	23.118	25.889	27.206	29.694	33.591	37.350	44.321
De ella: Consumo de capital fijo	*P.51c*	27.412	27.683	28.299	28.850	29.191	30.919	34.076	35.306
Var. existencias y adquisiciones - cesiones de objetos valiosos	P.52/53	-203	-49	-20	90	553	-248	790	-593
Adquisiciones - cesiones de act. no financieros no producidos	NP	465	495	291	278	392	402	363	-23
Pro memoria									
Gasto en consumo final [=P4+D63(E)-D63(R)]	P.3	211.850	215.798	223.673	234.127	245.553	259.441	275.811	294.321
SALDOS CONTABLES (R-E)									
I y II Cuentas corrientes									
I. Cuenta de producción									
Valor añadido bruto [=P1-P2]	*B.1g*	149.524	151.798	156.601	164.246	170.478	179.672	189.150	199.335
II Cuentas de distribución y utilizacion de la renta									
II.1. Distribución primaria de la renta									
Cuenta de explotación									
Excedente bruto de explotación [=B1g-D1(E)-(D2-D3)(E)]	*B.2g*	27.412	27.683	28.299	28.850	29.191	30.919	34.076	35.306
Cuenta de asignación de la renta primaria									
Saldo de rentas primarias bruto= [=B2g+(D2-D3)(R)+D4(R-E)]	*B.5g*	123.331	129.031	136.116	139.996	116.364	140.876	143.591	158.979
Cuenta de distribución secundaria de la renta									
Renta disponible bruta [=B5g+D5/D7(R-E)]	*B.6g*	185.635	202.676	218.381	222.981	166.575	218.769	249.546	277.407
Cuenta de redistribución de la renta en especie									
Renta disponible ajustada bruta [=B6g+D63(R-E)]	*B.7g*	63.099	76.503	86.719	84.572	18.999	61.496	84.396	101.195
II.2. Cuenta de utilización de la renta disponible									
Ahorro bruto [=B7g+D8(R-E)-P4]	*B.8g*	-26.215	-13.122	-5.292	-11.146	-78.978	-40.672	-26.265	-16.914
III Cuentas de acumulación									
III.1 Cuenta de capital									
Variaciones del patrimonio neto debidas al ahorro y a las transferencias de capital [=B8g+D9-P51c]	*B.10.1*	-51.863	-39.702	-32.730	-39.511	-109.821	-78.429	-58.592	-44.160
III.1.2. Cuenta de adquisición de activos no financieros									
Capacidad(+)/Necesidad(-) de financ. [=B8g+D9-P51-P52/53-NP]	B.9	-47.401	-35.903	-30.943	-38.422	-111.897	-82.174	-63.105	-52.669
III.2. Cuenta financiera (véase cuadro 2.16.b)									
Operaciones financieras netas (OFN)	*B.9*	-15.774	-15.746	-14.575	-17.673	-35.338	-23.798	-37.122	-27.318
Ajuste: C(+)/N(-) de financiación menos OFN		-31.627	-20.157	-16.368	-20.749	-76.559	-58.376	-25.983	-25.351

Fuente: INE.

Última información disponible publicada por el INE 30/09/2024

EUR millions

2022-III	2022-IV	2023-I	2023-II	2023-III	2023-IV	2024-I	2024-II	Code	
...	...	...	...	...	...	...	...	**R**	**RESOURCES**
...	...	...	...	...	...	...	...	P.1	Production of goods and services
34.297	22.561	42.439	35.908	37.683	28.809	44.316	39.638	D.2-D.3	Net taxes on production and imports
41.025	33.711	46.581	40.575	41.600	36.790	47.888	44.286	*D.2*	*Taxes on production and imports*
-6.728	-11.150	-4.142	-4.667	-3.917	-7.981	-3.572	-4.648	*D.3*	*Subsidies (-)*
829	3.120	3.478	3.599	2.688	4.784	2.465	4.395	D.4	Property income
675	1.182	1.598	2.149	2.517	2.703	2.293	2.702	*D.41*	*Interest*
154	1.938	1.880	1.450	171	2.081	172	1.693	*D.42/45*	*Other property income excluding interest*
50.131	50.258	33.689	38.411	54.972	56.090	37.281	42.747	D.5	Current taxes on income, wealth, etc.
44.980	46.313	47.673	49.480	48.957	50.927	50.800	52.822	D.61	Social contributions
3.357	5.217	2.787	3.243	2.679	5.969	2.407	3.211	D.7	Other current transfers
3.890	7.269	3.431	4.017	3.952	10.129	2.389	4.711	D.9	Capital transfers receivable
1.338	1.558	1.300	1.336	1.349	1.527	1.096	1.430	*D.91*	*Capital taxes*
2.552	5.711	2.131	2.681	2.603	8.602	1.293	3.281	*D.92/99*	*Other capital transfers*
-1.975	-9.631	-1.681	-2.216	-2.220	-7.352	-1.269	-2.845	D.9	Capital transfers payable (-)
-1.975	-9.631	-1.681	-2.216	-2.220	-7.352	-1.269	-2.845	*D.92/99*	*Other capital transfers (-)*
171.590	214.179	180.334	217.255	186.958	229.552	192.657	227.283	**U**	**USES**
...	...	...	...	...	...	...	...	P.2	Intermediate consumption
35.321	44.335	36.160	43.674	37.640	45.899	38.115	45.373	D.1	Compensation of employees
119	255	114	151	135	256	90	151	D.2-D.3	Net taxes on production and imports
119	255	114	151	135	256	90	151	*D.2*	*Taxes on production and imports*
7.472	9.422	6.748	10.027	8.820	10.120	8.117	10.889	D.4	Property income
7.471	9.420	6.747	10.023	8.819	10.118	8.116	10.884	*D.41*	*Interest*
1	2	1	4	1	2	1	5	*D.42/45*	*Other property income excluding interest*
-143	154	6	61	4	159	19	74	D.5	Current taxes on income, wealth, etc.
50.310	63.599	54.973	70.914	55.470	70.579	58.762	75.593	D.62	Social benefits other than social transfers in kind
5.415	7.836	4.757	5.434	5.527	8.565	4.709	4.961	D.7	Other current transfers
37.781	47.519	40.069	45.691	40.637	49.815	42.317	47.727	D.63	Social transfers in kind (actual final cons. of households)
25.892	30.935	27.368	30.370	27.784	32.587	28.962	31.879	P.4	Collective cons. expenditure (actual final cons. of gen. gov.)
9.033	9.703	10.129	10.776	10.918	12.498	11.826	10.759	P.51g	Gross fixed capital formation
8.555	8.595	8.732	8.805	8.864	8.905	9.253	9.354	*P.51c*	*Of which: consumption of fixed capital*
90	212	74	58	19	-744	-120	-5	P.52/53	Changes in inventories and net acq. of valuables
157	363	-58	160	8	-23	-121	-44	NP	Acquisitions less disposals of non-financial non-prod. assets
									Memorandum item
63.673	78.454	67.437	76.061	68.421	82.402	71.279	79.606	P.3	Final consumption expenditure [=P4+D63(U)-D63(R)]
									BALANCING ITEMS (R-U)
									I and II Current accounts
									I. Production account
43.995	53.185	45.006	52.630	46.639	55.060	47.458	54.878	*B.1g*	*Gross value added [=P1-P2]*
									II Distribution and use of income accounts
									II.1. Primary distribution of income accounts
									Generation of income account
8.555	8.595	8.732	8.805	8.864	8.905	9.253	9.354	*B.2g*	*Gross operating surplus [=B1g-D1(U)-(D2-D3)(U)]*
									Allocation of primary income account
36.209	24.854	47.901	38.285	40.415	32.378	47.917	42.498	*B.5g*	*Gross balance of primary income [=B2g+(D2-D3)(R)+D4(R-U)]*
									Secondary distribution of income account
79.095	55.053	72.314	53.010	86.022	66.061	74.915	60.650	*B.6g*	*Gross disposable income [=B5g+D5/D7(R-U)]*
									Redistribution of income in kind account
41.314	7.534	32.245	7.319	45.385	16.246	32.598	12.923	*B.7g*	*Gross adjusted disposable income [=B6g+D63(R-U)]*
									II.2. Use of disposable income account
15.422	-23.401	4.877	-23.051	17.601	-16.341	3.636	-18.956	*B.8g*	*Gross saving [=B7g+D8(R-U)-P4]*
									III. Accumulation accounts
									III.1 Capital account
8.782	-34.358	-2.105	-30.055	10.469	-22.469	-4.497	-26.444	*B10.1*	*Changes in net worth due to saving and capital transfers [=B8g+D9-P51c]*
									III.1.2. Acquisitions of non-financial assets account
8.057	-36.041	-3.518	-32.244	8.388	-25.295	-6.829	-27.800	B.9	*Net lending(+) or net borrowing(-) [=B8g +D9-P51-P52/53-NP]*
									III.2 Financial account (see Table 2.16.b)
6.084	-37.122	-2.096	-30.770	7.265	-27.318	-7.536	-27.325	*B.9*	*Net financial transactions (NFT)*
1.973	1.081	-1.422	-1.474	1.123	2.023	707	-475		*Adjustment: NL(+)/NB(-) less NFT*

Source: INE.

INE information released 30/09/2024

SÍNTESIS DE LA CONTABILIDAD NACIONAL DE ESPAÑA. AÑO BASE 2020
Cuentas Trimestrales No Financieras de los Sectores Institucionales (CTNFSI)
23.I Hogares e instituciones sin fines de lucro al servicio de los hogares

millones de euros

	Código	2016	2017	2018	2019	2020	2021	2022	2023
RECURSOS	**R**	940.527	976.765	1.017.591	1.086.618	1.092.747	1.161.925	1.234.756	1.381.411
Producción de bienes y servicios	P.1	...	...	...	...	...	...	...	...
Remuneración de los asalariados	D.1	510.128	530.477	553.097	588.298	564.228	607.322	659.547	720.012
Rentas de la propiedad	D.4	44.651	46.735	45.790	51.179	42.088	38.965	48.217	87.885
Intereses	*D.41*	9.490	8.696	7.865	8.857	7.677	7.976	12.976	43.271
Otras rentas de la propiedad distintas de intereses	*D.42/45*	35.161	38.039	37.925	42.322	34.411	30.989	35.241	44.614
Cotizaciones sociales	D.61	189	242	275	352	349	348	322	423
Prestac. Soc. distintas de transf. soc. en especie	D.62	191.724	194.361	202.668	216.623	248.522	249.586	245.775	271.250
Otras transferencias corrientes	D.7	64.244	72.212	77.532	82.016	82.445	97.414	104.355	111.653
Transferencias sociales en especie	D.63	135.021	138.510	143.378	151.976	160.517	171.244	180.646	192.546
Ajuste variación part. neta Hog. en reservas FFPP	D.8	-3.110	-3.094	-2.831	-2.752	-3.827	-2.225	-2.175	-882
Transferencias de capital a cobrar	D.9	1.949	1.565	2.011	3.005	2.072	4.363	2.788	3.257
Otras transferencias de capital	*D.92/99*	1.949	1.565	2.011	3.005	2.072	4.363	2.788	3.257
Transferencias de capital a pagar (-)	D.9	-4.269	-4.243	-4.329	-4.079	-3.647	-5.092	-4.719	-4.733
Impuestos sobre el capital (-)	*D.91*	-4.122	-4.111	-4.074	-3.904	-3.500	-4.767	-4.541	-4.483
Otras transferencias de capital (-)	*D.92/99*	-147	-132	-255	-175	-147	-325	-178	-250
EMPLEOS	**E**	1.037.591	1.092.841	1.138.552	1.182.920	1.079.299	1.193.872	1.324.831	1.452.203
Consumos intermedios	P.2	...	...	...	...	...	...	...	...
Remuneración de los asalariados	D.1	44.151	45.134	46.385	48.805	40.391	46.731	48.058	59.215
Impuestos netos sobre producción e importaciones	D.2-D.3	4.066	4.528	4.757	4.620	2.689	5.445	5.214	6.126
Impuestos s/producción e importaciones	*D.2*	8.791	9.332	9.513	9.483	9.289	9.926	9.590	10.149
Subvenciones (-)	*D.3*	-4.725	-4.804	-4.756	-4.863	-6.600	-4.481	-4.376	-4.023
Rentas de la propiedad	D.4	6.822	5.476	4.849	5.719	4.170	3.512	7.227	25.269
Intereses	*D.41*	5.281	3.889	3.200	4.052	2.623	1.943	5.619	23.508
Otras rentas de la propiedad distintas de intereses	*D.42/45*	1.541	1.587	1.649	1.667	1.547	1.569	1.608	1.761
Impuestos s/ la renta, el patrimonio, etc.	D.5	87.791	93.781	100.769	106.219	105.274	113.577	132.744	145.178
Cotizaciones sociales	D.61	148.006	154.108	160.843	173.825	174.718	184.938	193.024	212.194
Prestac. Soc. distintas de transf. soc. en especie	D.62	161	184	213	262	258	290	399	430
Otras transferencias corrientes	D.7	60.865	68.732	74.812	78.853	76.711	92.995	98.631	105.341
Transferencias sociales en especie	D.63	12.485	12.337	11.716	13.567	12.941	13.971	15.496	16.334
Consumo final efectivo	P.4	775.073	808.965	836.030	858.434	781.200	850.832	939.647	1.006.662
Formación bruta de capital fijo	P.51g	33.170	38.150	40.913	43.924	40.796	52.066	64.143	64.633
De ella: Consumo de capital fijo	*P.51c*	26.728	27.261	27.857	29.049	29.694	31.414	34.929	37.747
Var. existencias y adquisiciones - cesiones de objetos valiosos	P.52/53	399	447	884	1.003	1.055	1.210	1.348	3.446
Adquisiciones - cesiones de act. no financieros no producidos	NP	-377	-491	-241	-335	-387	-451	-454	-79
Pro memoria									
Gasto en consumo final [=P4+D63(E)-D63(R)]	P.3	652.537	682.792	704.368	720.025	633.624	693.559	774.497	830.450
SALDOS CONTABLES (R-E)									
I y II Cuentas corrientes									
I. Cuenta de producción									
Valor añadido bruto [=P1-P2]	*B.1g*	251.069	259.718	266.212	270.409	239.571	265.032	280.945	307.601
II. Cuentas de distribución y utilización de la renta									
II.1. Distribución primaria de la renta									
Cuenta de explotación									
Exc. bruto de explot. y renta mixta [=B1g-D1(E)-(D2-D3)(E)]	*B.2g/B.3g*	202.852	210.056	215.070	216.984	196.491	212.856	227.673	242.260
Cuenta de asignación de la renta primaria									
Saldo de rentas primarias bruto [=B2/3g+D1(R)+D4(R-E)]	*B.5g*	750.809	781.792	809.108	850.742	798.637	855.631	928.210	1.024.888
Cuenta de distribución secundaria de la renta									
Renta disponible bruta [=B5g+D5/D7(R-E)]	*B.6g*	710.143	731.802	752.946	790.574	772.992	811.179	853.864	945.071
Cuenta de redistribución de la renta en especie									
Renta disponible ajustada bruta [=B6g+D63(R-E)]	*B.7g*	832.679	857.975	884.608	928.983	920.568	968.452	1.019.014	1.121.283
II.2. Cuenta de utilización de la renta disponible									
Ahorro bruto [=B7g+D8(R-E)-P4]	*B.8g*	54.496	45.916	45.747	67.797	135.541	115.395	77.192	113.739
III. Cuentas de acumulación									
III.1. Cuenta de capital									
III.1.1. Cuenta de variaciones del patrimonio neto									
Variaciones del patrimonio neto debidas al ahorro y a las transferencias de capital [=B8g+D9-P51c]	*B.10.1*	25.448	15.977	15.572	37.674	104.272	83.252	40.332	74.516
III.1.2. Cuenta de adquisición de activos no financieros									
Capacidad(+)/Necesidad(-) de financ. [=B8g+D9-P51-P52/53-NP]	*B.9*	19.285	5.499	2.029	22.507	93.164	62.959	10.567	44.597
III.2 Cuenta financiera (véase cuadro 2.21.b)									
Operaciones financieras netas (OFN)	*B.9*	-247	7.226	9.800	-745	17.555	18.846	15.712	24.047
Ajuste: C(+)/N(-) de financiación menos OFN		19.532	-1.727	-7.771	23.252	75.609	44.113	-5.145	20.550

Fuente: INE.

Última información disponible publicada por el INE 30/09/2024

EUR millions

2022-III	2022-IV	2023-I	2023-II	2023-III	2023-IV	2024-I	2024-II	Code	
292.362	341.522	312.635	357.662	331.589	379.525	342.794	385.020	**R**	**RESOURCES**
...	...	...	...	...	...	...	...	P.1	Production of goods and services
163.040	176.097	169.188	180.302	178.562	191.960	183.882	193.730	D.1	Compensation of employees
11.149	15.511	13.618	25.117	23.863	25.287	21.187	30.847	D.4	Property income
3.106	5.024	8.070	10.582	12.286	12.333	12.785	12.700	*D.41*	*Interest*
8.043	10.487	5.548	14.535	11.577	12.954	8.402	18.147	*D.42/45*	*Other property income excluding interest*
80	82	106	105	106	106	110	110	D.61	Social contributions
54.341	68.255	59.954	75.454	60.134	75.708	63.348	80.070	D.62	Social benefits other than social transfers in kind
23.749	29.958	27.072	27.310	25.523	31.748	28.625	28.087	D.7	Other current transfers
41.277	51.851	44.079	49.755	44.350	54.362	46.579	51.977	D.63	Social transfers in kind
-542	-578	-727	224	-362	-17	-294	643	D.8	Adjustment for change in net equity of hous. in PF reserves
424	1.767	424	537	530	1.766	281	747	D.9	Capital transfers receivable
424	1.767	424	537	530	1.766	281	747	*D.92/99*	*Other capital transfers*
-1.156	-1.421	-1.079	-1.142	-1.117	-1.395	-924	-1.191	D.9	Capital transfers payable (-)
-1.137	-1.324	-1.057	-1.087	-1.097	-1.242	-891	-1.163	*D.91*	*Capital taxes (-)*
-19	-97	-22	-55	-20	-153	-33	-28	*D.92/99*	*Other capital transfers (-)*
336.867	345.036	349.454	351.797	366.976	383.642	376.322	377.982	**U**	**USES**
...	...	...	...	...	...	...	...	P.2	Intermediate consumption
12.270	12.359	14.014	14.753	15.188	15.260	14.553	15.080	D.1	Compensation of employees
1.818	5	2.096	1.541	2.296	193	2.066	1.515	D.2-D.3	Net taxes on production and imports
2.480	2.453	2.544	2.330	2.891	2.384	2.537	2.349	*D.2*	*Taxes on production and imports*
-662	-2.448	-448	-789	-595	-2.191	-471	-834	*D.3*	*Subsidies (-)*
1.600	3.393	4.684	5.847	7.012	7.726	6.969	7.357	D.4	Property income
1.193	3.012	4.245	5.388	6.566	7.309	6.510	6.877	*D.41*	*Interest*
407	381	439	459	446	417	459	480	*D.42/45*	*Other property income excluding interest*
39.581	38.404	32.117	28.490	42.782	41.789	35.539	31.836	D.5	Current taxes on income, wealth, etc.
48.055	49.618	50.979	53.394	52.701	55.120	54.603	57.285	D.61	Social contributions
100	100	107	107	108	108	109	109	D.62	Social benefits other than social transfers in kind
23.242	26.312	26.041	26.383	24.829	28.088	27.544	27.618	D.7	Other current transfers
3.496	4.332	4.010	4.064	3.713	4.547	4.262	4.250	D.63	Social transfers in kind
234.371	244.170	244.905	251.630	248.102	262.025	260.964	267.534	P.4	Actual final consumption
15.256	17.664	14.783	16.469	15.256	18.125	16.072	17.641	P.51g	Gross fixed capital formation
8.772	8.838	9.328	9.400	9.476	9.543	9.833	9.928	*P.51c*	*Of which: consumption of fixed capital*
-1.417	984	-142	-950	-564	5.102	305	321	P.52/53	Changes in inventories and net acq. of valuables
-228	-454	-61	-176	-97	-79	-85	-587	NP	Acquisitions less disposals of non-financial non-prod. assets
									Memorandum item
196.590	196.651	204.836	205.939	207.465	212.210	218.647	219.807	P.3	Final consumption expenditure [=P4+D63(U)-D63(R)]
									BALANCING ITEMS (R-U)
									I and II Current accounts
									I. Production account
71.154	75.954	70.902	78.155	76.520	82.024	78.697	86.151	*B.1g*	*Gross value added [=P1-P2]*
									II. Distribution and use of income accounts
									II.1. Primary distribution of income accounts
									Generation of income account
57.066	63.590	54.792	61.861	59.036	66.571	62.078	69.556	*B.2g/B.3g*	*Gross op. surplus/gross mixed inc. [=B1g-D1(U)-(D2-D3)(U)]*
									Allocation of primary income account
229.655	251.805	232.914	261.433	254.449	276.092	260.178	286.776	*B.5g*	*Gross balance of primary income [=B2/3g+D1(R)+D4(R-U)]*
									Secondary distribution of income account
196.847	235.666	210.802	255.928	219.792	258.549	234.466	278.195	*B.6g*	*Gross disposable income [=B5g+D5/D7(R-U)]*
									Redistribution of income in kind account
234.628	283.185	250.871	301.619	260.429	308.364	276.783	325.922	*B.7g*	*Gross adjusted disposable income [=B6g+D63(R-U)]*
									II.2. Use of disposable income account
-285	38.437	5.239	50.213	11.965	46.322	15.525	59.031	*B.8g*	*Gross saving [=B7g+D8(R-U)-P4]*
									III.Accumulation accounts
									III.1. Capital account
									III.1.1. Change in net worth account
									Changes in net worth due to
-9.789	29.945	-4.744	40.208	1.902	37.150	5.049	48.659	*B10.1*	*saving and capital transfers [=B8g+D9-P51c]*
									III.1.2. Acquisitions of non-financial assets account
-14.628	20.589	-9.996	34.265	-3.217	23.545	-1.410	41.212	*B.9*	*Net lending(+) or net borrowing(-) [=B8g+D9-P51-P52/53-NP]*
									III.2. Financial account (see Table 2.21.b)
-14.151	15.712	-3.401	27.478	-7.405	24.047	14.745	29.616	*B.9*	*Net financial transactions (NFT)*
-477	4.877	-6.595	6.787	4.188	-502	-16.155	11.596		*Adjustment: NL(+)/NB(-) less NFT*

Source: INE.

INE information released 30/09/2024

SÍNTESIS DE LA CONTABILIDAD NACIONAL DE ESPAÑA. AÑO BASE 2020
Cuentas Trimestrales No Financieras de los Sectores Institucionales (CTNFSI)
23.m Resto del mundo

millones de euros

	Código	2016	2017	2018	2019	2020	2021	2022	2023
RECURSOS	**R**	405.859	444.242	472.865	484.752	396.948	480.697	628.856	644.642
Importaciones de bienes y servicios	P.7	332.529	365.832	389.560	397.309	327.078	404.834	533.963	511.415
Remuneración de los asalariados	D.1	275	319	373	401	312	225	383	521
Impuestos netos sobre producción e importaciones	D.2-D.3	-3.143	-3.028	-2.847	-2.860	-3.116	-2.376	-1.569	-1.290
Impuestos s/producción e importaciones	*D.2*	2.603	2.613	2.654	2.675	2.503	3.006	3.921	3.628
Subvenciones (-)	*D.3*	-5.746	-5.641	-5.501	-5.535	-5.619	-5.382	-5.490	-4.918
Rentas de la propiedad	D.4	52.513	57.492	61.581	63.183	46.785	52.890	68.065	108.259
Transferencias corrientes	D.5/7	25.679	25.812	28.965	30.063	29.711	33.989	37.805	39.395
Transferencias de capital a cobrar	D.9	393	355	441	373	623	1.039	832	1.064
Transferencias de capital a pagar (-)	D.9	-2.387	-2.540	-5.208	-3.717	-4.445	-9.904	-10.623	-14.722
EMPLEOS	**E**	443.217	479.260	500.809	515.032	409.941	499.477	644.337	698.939
Exportaciones de bienes y servicios	P.6	377.059	408.343	422.779	434.731	344.196	417.060	546.088	570.251
Remuneración de los asalariados	D.1	2.378	2.656	2.821	2.866	2.674	3.354	4.068	4.926
Rentas de la propiedad	D.4	49.077	51.633	56.722	59.063	43.366	55.633	68.812	95.343
Transferencias corrientes	D.5/7	14.672	16.480	18.066	18.126	19.440	23.065	24.493	27.552
Adquisiciones - cesiones de act. no financieros no producidos	NP	31	148	421	246	265	365	876	867
SALDOS CONTABLES (R-E)									
V.1 y V.2 Cuentas corrientes									
V.1. Cuenta de intercambios exteriores de bienes y servicios									
Saldo de intercambios exteriores de bienes y servicios [=P7-P6]	B.11	-44.530	-42.511	-33.219	-37.422	-17.118	-12.226	-12.125	-58.836
V.2. Cuenta de rentas primarias y transferencias corrientes									
Saldo de oper. ctes. con el exterior [=B11+D1+D2-D3+D4+D5/7]	B12	-35.333	-32.685	-22.756	-26.690	-8.906	-9.550	-4.814	-39.772
V.3. Cuentas de acumulación									
V.3.1. Cuenta de capital									
V.3.1.1. Cuenta de variaciones del patrimonio neto									
Variaciones del patrimonio neto debidas al ahorro y a las transferencias de capital [=B12+D9]	*B.10.1*	-37.327	-34.870	-27.523	-30.034	-12.728	-18.415	-14.605	-53.430
V.3.1.2. Cuenta de adquisición de activos no financieros									
Capacidad(+)/Necesidad(-) de financiación [=B101-NP]	B.9	-37.757	-35.476	-28.550	-30.887	-13.948	-20.284	-17.486	-56.169
V.3.2. Cuenta financiera (véase cuadro 2.22.b)									
Operaciones financieras netas (OFN)	*B.9*	-9.169	-8.762	-4.183	-1.404	-348	-12.738	-4.623	-24.775
Ajuste: C(+)/N(-) de financiación menos OFN		-28.588	-26.714	-24.367	-29.483	-13.600	-7.546	-12.863	-31.394

Fuente: INE.

Última información disponible publicada por el INE 30/09/2024

EUR millions

2022-III	2022-IV	2023-I	2023-II	2023-III	2023-IV	2024-I	2024-II	Code	
161.187	160.115	157.125	165.847	158.848	162.822	160.201	173.536	**R**	**RESOURCES**
137.173	137.721	127.890	128.456	123.586	131.483	123.373	133.106	P.7	Imports of goods and services
85	85	132	196	60	133	156	169	D.1	Compensation of employees
569	-3.555	190	1.097	541	-3.118	217	-454	D.2-D.3	Net taxes on production and imports
758	746	688	1.644	655	641	592	637	*D.2*	*Taxes on production and imports*
-189	-4.301	-498	-547	-114	-3.759	-375	-1.091	*D.3*	*Subsidies (-)*
16.442	21.261	21.965	28.545	27.743	30.006	27.914	33.690	D.4	Property income
9.420	9.650	8.773	9.668	9.398	11.556	9.490	10.054	D.5/7	Current transfers
108	393	185	265	36	578	173	139	D.9	Capital transfers receivable
-2.610	-5.440	-2.010	-2.380	-2.516	-7.816	-1.122	-3.168	D.9	Capital transfers payable (-)
166.952	171.325	170.484	177.092	173.552	179.683	173.545	190.200	**U**	**USES**
142.928	142.990	140.185	144.805	142.256	143.005	137.294	154.438	P.6	Exports of goods and services
980	1.034	998	1.334	1.218	1.376	1.378	1.389	D.1	Compensation of employees
17.122	18.882	21.253	24.556	24.438	25.096	25.707	27.523	D.4	Property income
5.331	7.543	7.031	6.294	4.888	9.339	8.756	6.262	D.5/7	Current transfers
591	876	1.017	103	752	867	410	588	NP	Acquisitions less disposals of non-financial non-prod. assets
									BALANCING ITEMS (R-U)
									V.1 and V.2. Current accounts
									V.1. External account of goods and services
-5.755	-5.269	-12.295	-16.349	-18.670	-11.522	-13.921	-21.332	*B.11*	*External balance of goods and services [=P7-P6]*
									V.2. External account of primary incomes and current transfers
-2.672	-5.287	-10.517	-9.027	-11.472	-8.756	-11.985	-13.047	B12	*Current external balance [=B11+D1+D2-D3+D4+D5/7]*
									V.3. Accumulation accounts
									V.3.1. Capital account
-5.174	-10.334	-12.342	-11.142	-13.952	-15.994	-12.934	-16.076	*B.10.1*	V.3.1.1. Change in net worth account *Changes in net worth due to saving and capital transfers [=B12+D9]*
-5.765	-11.210	-13.359	-11.245	-14.704	-16.861	-13.344	-16.664	B.9	V.3.1.2. Acquisitions of non-financial assets account *Net lending(+) or net borrowing(-) [=B101-NP]*
									V.3.2. Financial account (see Table 2.22.b)
-2.243	-4.623	-5.186	-16.456	-15.348	-24.775	-2.179	-27.890	*B.9*	*Net financial transactions (NFT)*
-3.522	-6.587	-8.173	5.211	644	7.914	-11.165	11.226		*Adjustment: NL(+)/NB(-) less NFT*

Source: INE.

INE information released 30/09/2024

SÍNTESIS DE LA CONTABILIDAD NACIONAL DE ESPAÑA. AÑO BASE 2020
Cuentas Trimestrales No Financieras de los Sectores Institucionales (CTNFSI)
23.n Operaciones no sectorizadas

millones de euros

	Código	2016	2017	2018	2019	2020	2021	2022	2023
RECURSOS	**R**	103.567	108.902	114.431	115.742	98.250	116.879	121.148	130.668
Producción de bienes y servicios	P.1	103.567	108.902	114.431	115.742	98.250	116.879	121.148	130.668
EMPLEOS	**E**	103.567	108.902	114.431	115.742	98.250	116.879	121.148	130.668
Impuestos netos sobre producción e importaciones	D.2-D.3	103.567	108.902	114.431	115.742	98.250	116.879	121.148	130.668
SALDOS CONTABLES (R-E)									
I y II Cuentas corrientes									
I. Cuenta de producción									
Valor añadido bruto [=P1-P2]	*B.1g*	103.567	108.902	114.431	115.742	98.250	116.879	121.148	130.668

Fuente: INE.

Última información disponible publicada por el INE 30/09/2024

EUR millions

2022-III	2022-IV	2023-I	2023-II	2023-III	2023-IV	2024-I	2024-II	Code	
31.808	42.109	44.845	51.882	51.775	59.454	55.635	57.645	**R**	**RESOURCES**
...	...	...	...	...	...	...	...	P.1	Production of goods and services
22.376	31.235	34.039	41.043	41.262	46.917	42.607	47.198	D.4	Property income
13.095	22.258	24.370	31.439	34.111	37.051	34.605	36.370	*D.41*	*Interest*
9.281	8.977	9.669	9.604	7.151	9.866	8.002	10.828	*D.42/45*	*Other property income excluding interest*
1.004	1.200	1.106	1.636	1.454	1.857	1.409	2.059	D.61	Social contributions
8.325	9.442	9.639	9.129	8.949	10.567	11.579	8.432	D.7	Other current transfers
104	263	65	116	114	262	54	96	D.9	Capital transfers receivable
104	263	65	116	114	262	54	96	*D.92/99*	*Other capital transfers*
-1	-31	-4	-42	-4	-149	-14	-140	D.9	Capital transfers payable (-)
-1	-31	-4	-42	-4	-149	-14	-140	*D.92/99*	*Other capital transfers (-)*
33.663	45.853	51.302	61.929	62.506	70.902	65.614	65.883	**U**	**USES**
...	...	...	...	...	...	...	...	P.2	Intermediate consumption
4.857	5.311	4.994	5.107	5.130	5.587	5.336	5.483	D.1	Compensation of employees
176	232	1.741	1.191	186	244	1.802	172	D.2-D.3	Net taxes on production and imports
210	265	1.780	1.230	225	284	1.841	211	*D.2*	*Taxes on production and imports*
-34	-33	-39	-39	-39	-40	-39	-39	*D.3*	*Subsidies (-)*
16.215	28.140	33.359	42.078	43.556	49.672	46.364	47.254	D.4	Property income
10.086	18.534	25.134	31.679	36.161	38.751	37.252	34.783	*D.41*	*Interest*
6.129	9.606	8.225	10.399	7.395	10.921	9.112	12.471	*D.42/45*	*Other property income excluding interest*
1.520	1.129	1.647	1.625	1.940	1.146	1.753	1.150	D.5	Current taxes on income, wealth, etc.
1.390	1.627	1.691	1.247	1.664	1.812	1.574	1.277	D.62	Social benefits other than social transfers in kind
8.222	9.319	8.265	9.067	8.884	10.499	8.390	8.392	D.7	Other current transfers
-542	-578	-727	224	-362	-17	-294	643	D.8	Adjustment for change in net equity of hous. in PF reserves
1.829	680	259	1.292	1.300	2.196	689	1.511	P.51g	Gross fixed capital formation
1.388	1.381	1.449	1.446	1.456	1.450	1.503	1.503	*P.51c*	*Of which: consumption of fixed capital*
-4	-7	73	98	208	-237	0	1	P.52/53	Changes in inventories and net acq. of valuables
20	21	14	14	14	14	159	570	NP	Acquisitions less disposals of non-financial non-prod. assets
									BALANCING ITEMS (R-U)
									I and II Current accounts
									I. Production account
13.075	14.132	16.025	17.781	20.144	19.326	19.879	20.411	*B.1g*	*Gross value added [=P1-P2]*
									II. Distribution and use of income accounts
									II.1. Primary distribution of income accounts
									Generation of income account
8.042	8.589	9.290	11.483	14.828	13.495	12.741	14.756	*B.2g*	*Gross operating surplus [=B1g-D1(U)-(D2-D3)(U)]*
									Allocation of primary income account
14.203	11.684	9.970	10.448	12.534	10.740	8.984	14.700	*B.5g*	*Gross balance of primary income [=B2g+D4(R-U)]*
									Secondary distribution of income account
12.400	10.251	9.112	9.274	10.449	9.707	10.255	14.372	*B.6g*	*Gross disposable income [=B5g+D5/D7(R-U)]*
									Redistribution of income in kind account
12.400	10.251	9.112	9.274	10.449	9.707	10.255	14.372	*B.7g*	*Gross adjusted disposable income [=B6g+D63(R-U)]*
									II.2. Use of disposable income account
12.942	10.829	9.839	9.050	10.811	9.724	10.549	13.729	*B.8g*	*Gross saving [=B7g+D8(R-U)-P4]*
									III.Accumulation accounts
									III.1. Capital account
									III.1.1. Change in net worth account
11.657	9.680	8.451	7.678	9.465	8.387	9.086	12.182	*B10.1*	*Changes in net worth due to saving and capital transfers [=B8g+D9-P51c]*
									III.1.2. Acquisitions of non-financial assets account
11.200	10.367	9.554	7.720	9.399	7.864	9.741	11.603	*B.9*	*Net lending(+) or net borrowing(-) [=B8g+D9-P51-P52/53-NP]*
									III.2. Financial account (see Table 2.7.b)
10.805	-6.931	18.885	5.422	6.090	13.504	9.021	11.566	*B.9*	*Net financial transactions (NFT)*
395	17.298	-9.331	2.298	3.309	-5.640	720	37		*Adjustment: NL(+)/NB(-) less NFT*

Source: INE.

INE information released 30/09/2024

23. PRODUCCIÓN Y DEMANDA
A) Índice de producción industrial

23.1 General y resumen

Instituto Nacional de Estadística — *Año base 2021*

		Índice general	Por ramas de actividad (CNAE 2009)			Por destino económico de los bienes					
			Extractivas	Manufactureras	Suministro de energía eléctrica, gas, vapor y aire acondicionado	Energía	Bienes de equipo	Bienes intermedios	Bienes de consumo		
									Total	Duradero	No duradero
		1	2	3	4	5	6	7	8	9	10
18	M	102,2	98,9	102,0	104,3	104,4	108,3	99,5	98,5	99,1	98,4
19	M	102,8	100,0	102,8	102,9	104,1	111,1	98,7	100,0	98,0	100,1
20	M	93,4	92,5	92,5	97,2	97,4	93,9	91,0	92,9	84,8	93,6
21	M	100,0	100,0	100,0	100,0	100,0	100,0	100,0	100,0	100,0	100,0
22	M	102,4	98,4	101,8	106,1	105,2	107,0	97,2	103,1	105,9	102,8
23	M P	100,6	99,2	100,7	100,3	100,5	111,5	93,2	101,0	105,6	100,6
23 *E-S*	M P	100,8	100,0	100,8	100,8	101,1	110,3	94,3	100,9	105,9	100,4
24 *E-S*	M P	101,0	94,5	101,5	98,8	99,8	109,4	94,8	102,8	104,4	102,7
23 *Jun*	P	106,8	103,7	109,0	94,8	97,1	125,4	100,5	106,3	119,6	105,0
Jul	P	103,1	101,6	102,4	104,5	106,1	113,3	94,5	103,0	115,5	101,9
Ago	P	81,6	90,9	76,3	104,3	106,4	71,0	70,3	87,1	67,9	88,9
Sep	P	102,8	101,5	104,4	92,9	96,0	117,7	95,4	104,4	105,3	104,3
Oct	P	103,8	100,5	105,8	93,5	95,1	118,3	96,5	107,1	109,7	106,8
Nov	P	107,6	101,6	109,9	97,8	97,4	128,5	98,0	109,7	113,1	109,4
Dic	P	89,0	87,9	86,0	105,2	104,1	98,7	75,1	87,6	90,9	87,3
24 *Ene*	P	101,6	99,9	100,1	112,1	109,7	108,5	93,4	100,5	96,9	100,9
Feb	P	104,2	94,4	105,6	100,4	98,6	118,8	97,5	104,2	109,1	103,8
Mar	P	100,0	91,0	100,4	100,2	98,5	109,0	94,4	100,6	102,0	100,4
Abr	P	104,4	97,3	107,3	91,0	92,3	117,1	100,7	107,2	113,5	106,6
May	P	108,0	98,5	111,4	91,4	94,3	122,1	103,6	111,7	118,7	111,1
Jun	P	102,1	88,4	103,8	92,9	95,5	114,5	97,3	102,6	106,6	102,3
Jul	P	107,6	96,4	108,0	104,8	106,9	115,7	100,0	111,0	120,0	110,2
Ago	P	78,4	83,8	73,0	101,6	104,4	65,0	68,8	83,1	67,7	84,6
Sep	P	102,8	101,1	103,9	95,1	98,0	113,8	97,2	104,3	104,9	104,2

23. PRODUCCIÓN Y DEMANDA
A) Índice de producción industrial

23.2 Por ramas de actividad (CNAE 2009)
Industrias extractivas y manufactureras

Instituto Nacional de Estadística — *Año base 2021*

		Industrias extractivas		Industrias manufactureras						
		Total	Del cual: Otras industrias extractivas	Total	Alimentación	Fabricación de bebidas	Tabaco	Textil	Confección de prendas de vestir	Cuero y calzado
		1	2	3	4	5	6	7	8	9
18	M	98,9	85,6	102,0	98,8	93,8	-0,0	105,2	107,0	126,9
19	M	100,0	94,1	102,8	100,7	97,4	-0,0	99,8	106,6	125,6
20	M	92,5	86,7	92,5	95,9	88,9	-0,0	91,9	78,6	90,3
21	M	100,0	100,0	100,0	100,0	100,0	-0,0	100,0	100,0	100,0
22	M	98,4	97,9	101,8	98,8	104,3	-0,0	103,6	104,2	112,1
23	M P	99,2	102,7	100,7	96,0	101,1	-0,0	97,6	87,0	103,9
23 *E-S*	M P	100,0	103,3	100,8	95,1	102,8	-0,0	99,6	92,2	107,6
24 *E-S*	M P	94,5	98,0	101,5	97,0	99,9	-0,0	95,1	85,0	100,1
23 *Jun*	P	103,7	107,4	109,0	96,5	110,9	-0,0	111,5	89,4	112,6
Jul	P	101,6	104,3	102,4	92,7	109,6	-0,0	104,9	71,2	112,9
Ago	P	90,9	84,8	76,3	98,6	104,2	-0,0	54,1	77,4	68,8
Sep	P	101,5	115,0	104,4	98,1	117,4	-0,0	99,3	85,0	92,1
Oct	P	100,5	109,1	105,8	102,3	105,3	-0,0	97,2	87,2	97,7
Nov	P	101,6	104,3	109,9	103,9	102,2	-0,0	102,0	73,6	96,2
Dic	P	87,9	89,1	86,0	90,3	80,7	-0,0	76,1	52,8	83,5
24 *Ene*	P	99,9	101,1	100,1	97,6	86,6	-0,0	94,9	77,5	106,3
Feb	P	94,4	101,3	105,6	96,3	91,7	-0,0	98,4	82,4	116,1
Mar	P	91,0	101,7	100,4	94,1	89,2	-0,0	96,0	87,9	107,2
Abr	P	97,3	97,5	107,3	98,5	101,8	-0,0	101,2	80,5	101,5
May	P	98,5	104,5	111,4	101,1	103,5	-0,0	108,4	94,0	111,3
Jun	P	88,4	93,6	103,8	94,1	103,9	-0,0	98,6	66,2	92,7
Jul	P	96,4	99,6	108,0	100,4	110,7	-0,0	108,9	89,0	117,2
Ago	P	83,8	78,8	73,0	93,7	95,3	-0,0	50,1	82,6	63,4
Sep	P	101,1	104,1	103,9	97,2	116,5	-0,0	99,8	105,0	85,7

23. PRODUCCIÓN Y DEMANDA
A) Índice de producción industrial

23.3 Por ramas de actividad (CNAE 2009)
Industrias manufactureras (continuación 1)

Instituto Nacional de Estadística — *Año base 2021*

		Industrias manufactureras									
		Madera y corcho,excepto muebles; cestería y espartería	Papel	Artes gráficas y reproducción de soportes grabados	Coquerías y refino de petróleo	Química	Fabricación de productos farmacéuticos	Fabricación de productos de caucho y plásticos	Fabricación de otros productos minerales no metálicos	Metalurgia	Fabricación de productos metálicos, excepto maquinaria y equipo
		1	2	3	4	5	6	7	8	9	10
18	M	98,6	97,1	123,2	115,2	95,6	89,4	98,9	91,8	106,7	101,5
19	M	93,3	96,3	114,9	112,0	95,5	93,1	99,0	93,8	101,6	105,5
20	M	82,0	93,3	94,3	94,6	93,9	95,0	92,5	85,5	87,9	91,6
21	M	100,0	100,0	100,0	100,0	100,0	100,0	100,0	100,0	100,0	100,0
22	M	98,6	98,5	98,5	103,9	94,8	110,1	101,4	99,0	89,1	101,5
23	MP	85,0	91,9	92,3	102,3	92,7	111,9	96,5	89,4	87,0	100,3
23 *E-S*	MP	85,8	92,0	89,5	102,1	93,4	111,3	98,4	91,4	87,8	101,1
24 *E-S*	MP	84,3	97,0	88,3	106,2	97,6	123,7	99,8	88,1	87,1	99,5
23 *Jun*	P	95,5	96,6	95,1	99,1	94,6	120,6	103,5	100,9	90,1	110,6
Jul	P	93,1	92,9	91,3	105,9	95,7	118,9	96,3	93,2	81,5	105,3
Ago	P	53,0	77,9	64,9	111,3	82,1	64,7	73,3	66,6	54,4	69,4
Sep	P	82,3	88,0	92,5	105,0	99,2	113,9	97,9	87,7	91,5	100,5
Oct	P	90,5	92,9	104,6	99,8	101,3	120,7	99,8	91,0	92,2	102,8
Nov	P	93,1	99,3	107,9	98,2	93,7	128,0	100,5	92,2	94,2	110,5
Dic	P	64,9	81,7	89,7	109,8	76,6	91,6	72,2	67,6	67,0	81,4
24 *Ene*	P	82,9	98,5	86,6	115,3	98,0	123,2	99,0	79,5	89,5	97,4
Feb	P	85,8	97,0	88,4	102,2	98,1	134,0	105,7	90,3	91,3	104,7
Mar	P	82,3	97,2	85,9	98,9	96,8	127,4	100,2	89,0	86,7	97,4
Abr	P	97,0	102,4	89,4	103,1	103,4	136,3	106,5	93,1	92,5	107,0
May	P	102,4	106,6	112,0	110,8	102,6	141,0	109,6	98,9	95,9	110,7
Jun	P	87,0	96,6	84,3	100,8	97,3	130,8	101,8	94,6	91,5	102,9
Jul	P	94,2	102,0	88,8	110,4	102,4	140,4	103,6	96,6	87,9	108,9
Ago	P	46,2	80,3	73,2	113,0	81,7	62,2	69,9	62,0	56,4	64,6
Sep	P	80,8	92,1	86,2	101,0	97,9	117,9	101,7	89,2	91,7	102,0

23. PRODUCCIÓN Y DEMANDA
A) Índice de producción industrial

23.4 Por ramas de actividad (CNAE 2009)
Industrias manufactureras (continuación 2) y resto

Instituto Nacional de Estadística — *Año base 2021*

		Industrias manufactureras								Suministro de energía eléctrica, gas, vapor y aire acondicionado
		Fabricación de productos informáticos, electrónicos y ópticos	Fabricación de material y equipo eléctrico	Fabricación de maquinaria y equipo n.c.o.p.	Fabricación de vehículos de motor, remolques y semirremolques	Fabricación de otro material de transporte	Fabricación de muebles	Otras industrias manufactureras	Reparación e instalación de maquinaria y equipo	
		1	2	3	4	5	6	7	8	9
18	M	91,1	98,0	96,6	125,1	122,5	99,2	97,7	106,6	104,3
19	M	98,4	97,0	98,3	125,1	122,3	99,2	102,8	107,1	102,9
20	M	93,5	93,2	85,7	101,9	99,9	82,0	82,6	93,6	97,2
21	M	100,0	100,0	100,0	100,0	100,0	100,0	100,0	100,0	100,0
22	M	101,6	104,0	106,7	109,8	105,4	103,8	112,3	104,7	106,1
23	MP	109,2	103,9	106,7	119,1	118,8	101,8	112,3	109,5	100,3
23 *E-S*	MP	107,6	105,0	104,2	118,7	117,2	100,8	109,2	109,1	100,8
24 *E-S*	MP	127,3	103,0	101,8	115,5	121,5	101,1	108,4	108,6	98,8
23 *Jun*	P	128,0	117,1	120,5	141,2	132,8	112,3	125,7	113,0	94,8
Jul	P	111,3	105,7	106,9	121,2	125,9	110,4	124,9	101,4	104,5
Ago	P	78,0	70,1	69,5	59,9	65,5	67,5	68,7	101,1	104,3
Sep	P	117,5	112,2	110,1	130,9	130,1	105,4	115,9	108,3	92,9
Oct	P	107,0	102,2	109,5	131,5	128,8	106,2	129,2	109,3	93,5
Nov	P	118,4	115,6	117,0	145,1	139,4	114,1	128,0	117,9	97,8
Dic	P	116,7	84,0	115,8	84,6	103,2	94,7	108,3	104,1	105,2
24 *Ene*	P	118,0	96,9	90,7	129,1	116,9	90,6	101,9	101,1	112,1
Feb	P	133,0	109,7	102,9	133,5	137,7	105,1	109,7	112,6	100,4
Mar	P	127,4	100,9	104,6	118,3	117,0	99,8	104,3	103,8	100,2
Abr	P	135,2	108,1	106,1	126,2	133,0	110,3	117,5	111,9	91,0
May	P	136,2	109,2	116,4	132,3	128,2	114,3	122,5	118,5	91,4
Jun	P	139,5	107,4	107,5	122,5	128,0	105,3	111,0	107,9	92,9
Jul	P	129,6	108,1	113,3	108,8	142,8	119,0	130,0	113,3	104,8
Ago	P	90,0	67,8	68,2	49,3	56,9	66,0	63,9	100,3	101,6
Sep	P	137,2	119,1	106,4	119,2	132,7	99,9	115,1	108,0	95,1

23. PRODUCCIÓN Y DEMANDA
B) Indicadores de energía

23.6 Electricidad: Generación y Demanda

Fuente: Red Eléctrica de España (REE)

GW/h

		Generación											Demanda			
			Renovable					No renovable								
		Total	Total	Eólica	Hidráulica	Solar fotovoltaica	Otras (a)	Total	Nuclear	Ciclo combinado (b)	Cogeneración	Otras (c)	Total	Consumo bombeo	Enlace Baleares (d)	Saldo exterior
		1=2+7	2=3 a 6	3	4	5	6	7=8 a 11	8	9	10	11	12=1+13+ +14+15	13	14	15
21		246 548	119 148	59 158	29 507	20 288	10 195	127 404	54 057	37 660	25 990	9 697	241 905	-4 619	-889	858
22		259 699	114 242	59 738	17 814	27 180	9 510	147 495	55 982	60 559	17 726	13 228	235 070	-6 274	-604	-19 795
23	P	252 480	131 902	61 223	25 324	36 350	9 005	120 701	54 290	39 145	17 158	10 108	228 828	-8 393	-1 426	-13 960
23 *E-O*	P	210 493	107 118	48 548	17 792	32 607	8 171	103 497	45 525	34 332	14 960	8 680	190 170	-6 870	-1 243	-12 336
24 *E-O*	P	210 764	124 752	49 388	29 132	38 664	7 568	86 117	44 221	20 616	13 185	8 095	192 190	-7 919	-1 424	-9 235
23 *Ago*	P	22 129	10 537	4 084	961	4 371	1 121	11 592	5 008	4 368	1 289	927	20 063	-647	-175	-1 244
Sep	P	19 487	8 441	3 485	929	3 278	749	11 047	4 547	4 241	1 400	859	18 156	-557	-131	-645
Oct	P	19 563	10 272	5 706	1 445	2 566	555	9 408	3 742	3 454	1 245	967	18 432	-743	-131	-375
Nov	P	20 495	12 837	6 934	3 558	1 922	423	7 658	3 775	2 198	1 017	668	18 740	-831	-71	-854
Dic	P	21 492	11 947	5 741	3 974	1 821	411	9 546	4 990	2 615	1 181	760	19 918	-692	-112	-770
24 *Ene*	P	22 258	11 828	5 638	3 896	1 860	434	10 429	5 161	2 758	1 695	815	20 905	-741	-123	-489
Feb	P	20 910	12 666	6 806	2 952	2 423	485	8 244	4 510	1 580	1 331	823	18 816	-867	-115	-1 112
Mar	P	21 285	14 144	6 037	4 622	2 984	501	7 141	3 471	1 658	1 166	846	19 252	-1 089	-111	-833
Abr	P	19 998	13 348	4 608	4 023	3 931	786	6 651	3 502	1 495	905	749	17 950	-748	-109	-1 191
May	P	20 225	12 994	4 122	2 915	5 010	947	7 232	3 512	1 488	1 325	907	18 112	-1 002	-118	-993
Jun	P	20 367	12 339	4 303	2 387	4 672	977	8 129	4 325	1 592	1 430	782	18 164	-826	-145	-1 233
Jul	P	22 892	12 959	4 054	2 118	5 697	1 090	9 933	5 045	2 664	1 441	783	21 039	-682	-208	-963
Ago	P	21 964	11 833	3 748	1 763	5 272	1 050	10 132	5 095	2 862	1 388	787	20 679	-698	-188	-400
Sep	P	20 424	11 018	4 495	1 606	4 104	813	9 407	4 986	2 299	1 285	837	18 405	-726	-162	-1 132
Oct	P	20 441	11 623	5 577	2 850	2 711	485	8 819	4 614	2 220	1 219	766	18 868	-540	-145	-889

a. Incluye solar térmica, residuos renovables, biogás, biomasa, hidráulica marina y geotérmica.
b. Incluye funcionamiento en ciclo abierto.
c. Incluye turbinación de bombeo puro y mixto, carbón y residuos no renovables.
d. Enlace Península-Baleares. Valor positivo (negativo): Entrada (salida) de energía en el sistema.
e. Valor positivo (negativo): Saldo importador (exportador).

23. PRODUCCIÓN Y DEMANDA
C) Indicadores de construcción, acero y cemento

23.7 Edificación y vivienda
Licencias de obra mayor

Ministerio de Transportes, Movilidad y Agenda Urbana

Unidades, miles de metros cuadrados

		Edificios de nueva planta												Obras de rehabilitación	Obras de demolición Superficie (miles de m²)		Pro memoria
		Edificios a construir (unidades)						Superficie (miles de m²)									
		Total	Residenciales				No residenciales	De terrenos, solares o parcelas afectados por edificación residencial	De los edificios					Superficie total (miles de m²)	Demolida totalmente	Demolida parcialmente	Incremento del número de viviendas (unidades)
			Nº de viviendas	Total edificios	Destinados a viviendas	Residencia colectiva			Total	Residenciales			No residenciales				
										Total	Destinados a viviendas	Residencia colectiva					
		1=3+6	2	3=4+5	4	5	6	7	8=9+12	9=10+11	10	11	12	13	14	15	16
18	P	37 961	81 926	29 312	29 020	292	8 649	31 122	24 102	16 867	16 407	460	7 235	1 686	1 908	1 394	83 213
19	P	37 172	87 739	29 526	29 262	264	7 646	20 258	25 252	17 382	16 632	750	7 870	1 286	1 645	1 068	90 146
20	P	38 882	86 289	31 116	30 874	242	7 766	...	22 384	15 510	15 232	278	6 874	...	...	...	...
21	P	38 888	82 804	30 271	30 014	257	8 617	...	22 579	15 677	15 320	357	6 902	...	...	...	...
21 *E-D*	P	38 888	82 804	30 271	30 014	257	8 617	...	22 579	15 677	15 320	357	6 902	...	...	...	...
22 *E-D*	P	38 809	79 279	30 868	30 717	151	7 941	...	22 978	15 415	15 183	232	7 563	...	...	...	...
21 *Sep*	P	3 657	7 361	2 950	2 930	20	707	...	1 950	1 292	1 282	10	658	...	...	...	...
Oct	P	3 072	6 789	2 267	2 234	33	805	...	2 013	1 429	1 391	38	584	...	...	...	...
Nov	P	3 320	6 693	2 540	2 512	28	780	...	2 064	1 488	1 447	41	576	...	...	...	...
Dic	P	3 670	7 023	2 835	2 809	26	835	...	1 868	1 285	1 268	17	583	...	...	...	...
22 *Ene*	P	2 791	6 848	2 182	2 170	12	609	...	1 776	1 164	1 125	39	612	...	...	...	...
Feb	P	3 192	6 640	2 595	2 579	16	597	...	1 892	1 311	1 291	20	581	...	...	...	...
Mar	P	3 491	6 766	2 686	2 673	13	805	...	1 869	1 337	1 307	30	532	...	...	...	...
Abr	P	3 611	6 502	2 886	2 872	14	725	...	2 040	1 360	1 344	16	680	...	...	...	...
May	P	3 075	6 291	2 429	2 416	13	646	...	2 123	1 423	1 412	11	700	...	...	...	...
Jun	P	3 052	6 872	2 380	2 367	13	672	...	1 729	1 201	1 179	22	528	...	...	...	...
Jul	P	3 106	6 812	2 626	2 616	10	480	...	1 937	1 278	1 254	24	659	...	...	...	...
Ago	P	3 331	6 057	2 599	2 588	11	732	...	1 885	1 205	1 190	15	680	...	...	...	...
Sep	P	3 225	6 080	2 598	2 588	10	627	...	2 036	1 307	1 292	15	729	...	...	...	...
Oct	P	3 510	6 978	2 765	2 752	13	745	...	1 724	1 121	1 114	7	603	...	...	...	...
Nov	P	3 247	7 104	2 552	2 541	11	695	...	1 958	1 339	1 320	19	619	...	...	...	...
Dic	P	3 178	6 329	2 570	2 555	15	608	...	2 009	1 369	1 355	14	640	...	...	...	...

23. PRODUCCIÓN Y DEMANDA
C) Indicadores de construcción, acero y cemento

23.8 Obras en edificación

Ministerio de Transportes, Movilidad y Agenda Urbana — *Unidades, miles de metros cuadrados, millones de euros*

	Visados de dirección de obra													Certificados fin obra		
	Número de edificios (unidades)							Superficies (miles de m²)				Presupuesto de ejecución de obras (millones de euros)		Número de edificios (unidades)		Valor liquidación de ejecución material de obra (millones de euros)
	Obra nueva			Ampliación		Reforma		Obra nueva		Ampliación						
	Total	Del cual: Destinados a viviendas	Del cual: Número de viviendas que incluyen	Total	Del cual: Destinados a viviendas	Total	Del cual: Destinados a viviendas	Total	Del cual: Destinados a viviendas	Total	Del cual: Destinados a viviendas	Obra nueva ampliación y reforma	Pro memoria: Reforma de locales, urbanización y otros	Total	Número de viviendas que incluyen	
	1	2	3	4	5	6	7	8	9	10	11	12	13	14	15	16
21	35 839	31 279	108 318	4 250	3 245	32 977	27 133	25 440	19 721	1 473	562	16 765	879	51 779	91 390	12 890
22	35 019	30 771	108 923	3 657	2 791	29 235	23 686	26 145	19 959	1 264	484	18 318	834	46 190	89 107	12 313
23	33 002	29 006	109 483	3 464	2 553	28 309	22 327	25 524	19 836	1 301	459	19 380	926	40 257	87 565	12 291
23 *E-S*	24 422	21 479	81 227	2 639	1 933	21 120	16 764	18 827	14 792	991	346	14 314	667	29 670	65 485	9 058
24 *E-S*	26 216	22 947	95 008	2 744	2 024	22 857	18 272	20 374	16 657	962	383	15 974	765	30 206	70 507	9 920
23 *Jun*	2 860	2 578	9 497	325	229	2 804	2 241	2 273	1 785	153	43	1 839	72	3 878	8 938	1 339
Jul	2 755	2 429	10 629	263	193	2 487	1 976	2 283	1 899	87	34	1 661	80	3 853	8 051	1 045
Ago	1 899	1 719	5 969	223	165	1 572	1 222	1 315	1 041	98	29	1 015	58	2 501	5 858	804
Sep	2 764	2 464	9 129	246	183	2 320	1 797	2 227	1 691	78	38	1 712	61	3 010	7 432	1 092
Oct	3 286	2 902	10 722	250	178	2 518	2 047	2 607	1 916	126	37	1 876	90	3 521	9 427	1 289
Nov	3 059	2 657	9 328	332	247	2 561	1 966	2 293	1 664	133	45	1 774	81	3 810	5 942	1 013
Dic	2 235	1 968	8 206	243	195	2 110	1 550	1 797	1 463	50	31	1 417	89	3 256	6 711	930
24 *Ene*	3 003	2 695	11 321	320	235	2 425	1 979	2 374	2 000	105	45	1 834	79	3 265	8 025	1 049
Feb	2 908	2 558	9 818	344	252	2 511	2 033	2 190	1 750	147	46	1 835	70	3 286	7 323	958
Mar	2 532	2 207	9 109	274	203	2 238	1 828	1 975	1 610	103	38	1 539	99	3 034	7 976	962
Abr	3 091	2 698	11 448	291	214	2 924	2 386	2 468	1 982	85	45	1 926	98	3 778	8 713	1 115
May	3 168	2 736	11 109	364	277	2 894	2 306	2 393	2 024	109	47	1 833	94	3 763	7 566	1 255
Jun	2 888	2 499	10 440	288	198	2 697	2 124	2 238	1 821	126	36	1 834	74	3 704	7 718	1 294
Jul	3 653	3 224	12 569	316	233	3 006	2 314	2 749	2 155	105	49	2 108	100	4 154	9 018	1 394
Ago	1 881	1 584	8 090	205	148	1 666	1 310	1 602	1 349	66	26	1 230	69	2 164	5 132	804
Sep	3 092	2 746	11 104	342	264	2 496	1 992	2 384	1 966	117	51	1 835	82	3 058	9 036	1 088

23. PRODUCCIÓN Y DEMANDA
C) Indicadores de construcción, acero y cemento

23.9 Licitación oficial por tipología de obra

Ministerio de Transportes, Movilidad y Agenda Urbana — *Millones de euros*

	Total	Administraciones públicas (S.13)							Entidades públicas estatales (S.11)		
		Total	Edificación					Ingeniería civil	Total	Edificación	Ingeniería civil
			Total	Residencial			No residencial				
				Total	Viviendas familiares	Establecimientos colectivos					
	1=2+9	2=3+8	3=4+7	4=5+6	5	6	7	8	9=10+11	10	11
19	9 789	6 575	2 048	659	207	452	1 390	4 526	3 214	799	2 415
20	10 443	8 987	3 493	1 101	427	675	2 391	5 494	1 456	297	1 159
21	19 528	14 766	6 036	1 900	433	1 466	4 136	8 730	4 762	338	4 424
22	24 910	19 856	7 413	1 958	800	1 158	5 455	12 443	5 053	1 340	3 713
23	22 263	16 284	6 415	1 275	458	817	5 140	9 868	5 979	1 368	4 611
23 *E-J*	12 122	9 169	3 665	870	312	558	2 795	5 504	2 952	855	2 097
24 *E-J*	11 973	9 568	4 539	1 102	428	674	3 437	5 029	2 404	567	1 837
23 *Mar*	2 191	1 935	758	302	36	266	456	1 177	256	93	163
Abr	1 816	1 470	642	80	37	43	562	828	346	53	293
May	2 661	2 159	802	89	42	47	713	1 357	502	87	415
Jun	2 361	902	426	95	64	31	330	476	1 459	565	894
Jul	2 261	1 496	501	67	14	53	434	996	764	24	741
Ago	1 481	968	316	66	15	52	250	651	514	70	443
Sep	1 243	972	305	54	22	31	251	667	271	43	228
Oct	1 535	1 135	446	83	14	69	363	689	400	190	210
Nov	1 437	1 148	523	35	13	21	488	625	289	126	163
Dic	2 184	1 395	659	101	68	33	558	736	788	60	728
24 *Ene*	1 967	1 510	418	100	30	70	318	1 092	457	34	423
Feb	1 704	1 302	428	134	40	94	295	874	402	47	355
Mar	2 515	2 151	1 243	153	78	75	1 090	909	364	61	303
Abr	1 846	1 264	686	253	69	184	434	578	582	293	289
May	1 922	1 608	907	267	56	211	641	701	314	67	247
Jun	2 018	1 732	857	197	156	41	660	876	285	64	221

23. PRODUCCIÓN Y DEMANDA
C) Indicadores de construcción, acero y cemento

23.10 Índices de producción de la industria de la construcción

Ministerio de Transportes y Movilidad Sostenible — *Año base 2021 = 100*

		Trabajos realizados por las empresas				Ingresos de explotación				Subcontratas cedidas a otras empresas				Mercado de trabajo del sector de la construcción			
		Total	Edificación	Ingeniería civil	Otras actividades	Total	Edificación	Ingeniería civil	Otras actividades	Total	Edificación	Ingeniería civil	Otras actividades	Total pers. ocupadas	Total pers. remuneradas	Número horas trabajadas	Sueldos y salarios
		1	2	3	4	5	6	7	8	9	10	11	12	13	14	15	16
21		1 199,9	1 200,0	1 199,9	1 200,0	1 199,9	1 199,9	1 200,0	1 199,9	1 200,0	1 200,2	1 200,0	1 200,0	1 199,9	1 200,0	1 200,1	1 199,9
22		1 250,9	1 228,2	1 405,5	1 017,4	1 233,5	1 210,9	1 375,5	1 051,8	1 177,2	1 153,9	1 289,2	1 342,7	1 245,7	1 245,2	1 243,4	1 286,7
23	P	1 339,1	1 313,4	1 499,6	1 200,4	1 367,6	1 349,2	1 486,4	1 181,2	1 461,0	1 466,4	1 448,9	1 020,2	1 260,5	1 258,6	1 255,7	1 353,1
22 *Oct*		100,4	95,5	129,9	89,2	101,4	97,1	126,6	91,9	105,0	102,5	117,0	114,8	105,2	105,1	103,3	101,9
Nov		110,1	107,2	126,3	122,3	108,6	104,5	130,5	121,2	103,6	95,8	142,5	111,7	105,3	105,3	106,7	104,1
Dic		135,4	134,6	147,0	62,8	131,9	129,7	147,9	84,3	120,2	113,3	150,4	266,0	104,9	105,0	98,8	149,4
23 *Ene*	P	102,0	103,1	97,0	84,0	102,1	103,8	94,1	81,5	102,5	106,1	86,0	60,8	105,0	104,7	103,9	100,4
Feb	P	103,3	102,4	108,4	100,0	102,7	102,3	105,2	96,2	100,7	101,9	95,8	64,3	104,5	104,2	103,1	101,5
Mar	P	115,2	113,1	127,8	108,2	117,2	116,2	123,7	108,3	123,9	126,4	112,0	109,1	104,7	104,4	111,1	106,5
Abr	P	107,9	106,5	117,1	93,0	112,0	111,8	114,7	96,8	125,6	129,1	108,0	129,4	105,0	104,8	99,7	103,0
May	P	115,5	113,6	127,0	111,1	121,0	120,4	125,4	108,9	138,8	142,7	120,7	90,4	105,1	104,9	108,2	107,1
Jun	P	107,0	102,5	134,6	94,2	110,7	106,9	133,7	89,6	122,7	121,5	131,0	50,2	105,1	105,0	108,1	134,6
Jul	P	116,4	115,1	124,4	110,4	118,2	116,7	127,7	107,8	124,1	121,8	137,2	86,2	105,1	105,0	104,9	118,5
Ago	P	97,3	93,7	120,6	71,6	99,8	96,8	118,9	68,5	107,9	107,1	114,1	41,7	104,7	104,5	101,9	105,6
Sep	P	104,4	101,5	122,3	94,4	106,7	103,7	124,3	94,8	114,1	111,1	130,1	98,4	105,3	105,2	105,7	107,0
Oct	P	108,6	105,0	129,5	106,0	112,9	110,5	127,3	103,3	127,1	128,6	121,0	81,1	105,3	105,3	106,0	107,2
Nov	P	118,1	116,0	130,3	116,9	121,5	119,6	132,8	115,8	132,6	131,3	140,0	106,6	105,5	105,4	106,8	108,9
Dic	P	143,4	140,9	160,6	110,6	142,8	140,5	158,6	109,7	141,0	138,8	153,0	102,0	105,2	105,2	96,3	152,8
24 *Ene*	P	116,5	115,6	124,2	88,6	111,1	109,8	120,4	85,1	93,6	90,7	109,5	54,8	105,3	105,1	106,3	107,2
Feb	P	108,6	106,6	123,2	81,1	107,0	104,7	122,1	81,9	101,8	98,5	119,0	88,6	105,5	105,4	106,5	110,3
Mar	P	114,6	113,1	127,0	72,7	115,9	114,6	126,1	75,8	120,1	119,6	123,4	102,2	105,6	105,5	102,4	115,0
Abr	P	106,4	104,2	120,2	94,2	109,7	109,2	114,1	87,5	120,3	125,6	96,7	30,5	105,8	105,4	108,1	112,3
May	P	111,6	110,1	121,3	102,0	116,2	116,1	118,9	96,1	131,4	135,8	111,9	46,3	106,3	105,8	108,6	112,8
Jun	P	109,1	105,1	134,7	87,0	115,8	113,6	130,6	84,9	137,7	141,9	118,8	66,5	106,4	106,0	105,3	141,0
Jul	P	120,8	119,3	132,7	86,9	120,5	119,2	130,5	86,8	119,6	119,0	124,1	85,4	106,5	106,1	109,5	119,6
Ago	P	97,5	95,3	114,7	51,6	108,3	108,0	113,2	66,8	143,4	149,9	108,9	195,1	107,8	107,4	103,2	114,9
Sep	P	110,0	108,5	121,5	81,7	117,7	117,8	120,4	78,5	142,9	148,5	117,3	52,1	108,0	107,6	107,8	113,1

23. PRODUCCIÓN Y DEMANDA
C) Indicadores de construcción, acero y cemento

23.11 Producción y consumo aparente de acero y cemento

Unión de Empresas Siderúrgicas (UNESID) y Ministerio de Industria, Comercio y Turismo (MINCOTUR) — *Miles de toneladas*

		Acero				Cemento			
		Producción	Exportación	Importación	Disponibilidades	Producción (a)	Exportación	Importación	Consumo aparente
		1	2	3	4=1-2+3	5	6	7	8
18		14 320	10 761	9 649	13 209	16 568	3 598	457	13 461
19		13 588	10 286	9 494	12 796	17 464	3 267	605	14 720
20		11 142	8 926	7 957	10 173	16 177	3 400	649	13 422
21		14 220	10 070	9 461	13 611	18 477	4 201	631	15 002
22	P	11 573	9 819	8 106	9 860	18 444	4 172	596	14 882
23	P	11 435	10 144	7 636	8 928	17 967	3 984	637	14 460
23 *E-O*	P	9 643	8 920	6 408	7 130	15 250	3 471	536	12 112
24 *E-O*	P	...	...	...	...	14 574	3 076	556	12 037
23 *Mar*	P	1 190	943	821	1 069	1 711	386	50	1 440
Abr	P	986	968	672	691	1 625	380	54	1 185
May	P	1 010	1 004	707	714	1 649	378	71	1 338
Jun	P	916	936	705	685	1 559	396	52	1 305
Jul	P	827	930	590	487	1 615	324	56	1 203
Ago	P	857	625	421	653	1 334	305	40	1 066
Sep	P	1 000	781	681	899	1 391	320	50	1 138
Oct	P	1 062	1 138	636	560	1 473	293	64	1 196
Nov	P	1 041	700	718	1 059	1 452	288	44	1 290
Dic	P	752	524	511	739	1 265	225	57	1 059
24 *Ene*	P	980	1 243	635	371	1 211	219	55	1 056
Feb	P	949	678	662	933	1 440	293	55	1 169
Mar	P	1 019	784	625	860	1 481	337	55	1 101
Abr	P	1 072	1 338	691	424	1 373	324	54	1 261
May	P	...	...	...	...	1 538	364	66	1 305
Jun	P	...	...	...	...	1 601	308	58	1 215
Jul	P	...	...	...	...	1 552	385	50	1 318
Ago	P	...	...	...	...	1 374	213	51	1 026
Sep	P	...	...	...	...	1 414	293	56	1 214
Oct	P	...	...	...	...	1 590	341	55	1 374

a. Los datos provisionales solo incluyen la producción de cemento gris.

23. PRODUCCIÓN Y DEMANDA
D) Indicadores de vehículos

23.12 Disponibilidades y utilizaciones de vehículos de carga, autobuses y autocares

Fuente: Dirección General de Tráfico y Asociación Española de Fabricantes de Automóviles

Número de vehículos

		Vehículos industriales							Autobuses y autocares			
		Disponibilidades		Disponibilidades = Utilizaciones	Utilizaciones			Nivel estimado del parque (miles) (b)	Matriculaciones ordinarias (b)			Nivel estimado del parque (miles) (b)
		Producción (a)	Matriculaciones ordinarias de importación (b)		Exportaciones (a)	Matriculaciones ordinarias (b)	Estimación de variación de existencias (BE) =1+2-4-5			Del cual: Importación	Del cual: Fabricación nacional	
		1	2	3=1+2=4+5+6	4	5	6=	7	8	9	10	11
19		612 863	195 859	808 722	442 593	230 867	135 262	5 718	3 649	2 398	1 251	65
20		476 057	153 849	629 906	370 914	180 237	78 755	5 768	2 268	1 550	716	63
21		435 959	168 771	604 730	365 093	197 061	42 576	5 796	2 089	1 302	726	64
22	P	425 592	151 004	576 596	342 149	175 587	58 860	5 848	2 854	1 983	845	65
23	P	544 173	179 282	723 455	514 979	215 826	-7 350	5 949	4 409	3 208	1 201	67
23 *E-O*	P	449 024	147 298	596 322	428 203	176 301	-8 182	5 942	3 666	2 694	972	67
24 *E-O*	P	...	157 306	...	...	195 217	...	...	4 242	2 895	1 348	...
24 *Ene*	P	54 148	14 553	68 701	49 320	17 608	1 773	5 961	322	242	80	67
Feb	P	45 356	15 521	60 877	42 165	19 122	-410	5 972	434	364	74	67
Mar	P	34 813	15 790	50 603	31 428	19 750	-575	5 984	435	306	129	67
Abr	P	29 280	17 589	46 869	26 133	21 627	-891	5 997	518	320	198	67
May	P	40 940	17 461	58 401	38 196	20 818	-613	6 008	483	348	135	68
Jun	P	43 370	17 672	61 042	37 856	22 044	1 142	6 021	387	239	148	68
Jul	P	37 679	15 350	53 029	34 044	20 593	-1 608	6 032	281	164	117	68
Ago	P	17 992	10 235	28 227	16 357	12 915	-1 045	6 037	182	119	63	68
Sep	P	41 108	14 398	55 506	37 675	17 615	216	6 044	815	529	283	68
Oct	P	...	18 737	...	...	23 125	...	...	385	264	121	...

a. Asociación Española de Fabricantes de Automóviles. A partir de enero de 2021, los todoterrenos se incluyen en turismos.
b. Dirección General de Tráfico.

23. PRODUCCIÓN Y DEMANDA
D) Indicadores de vehículos

23.13 Disponibilidades y utilizaciones de turismos y motocicletas

Fuente: Dirección General de Tráfico, Asociación Española de Fabricantes de Automóviles.

Miles de vehículos

		Turismos						Motocicletas				Vehículos eléctricos (a)		
		Disponibilidades (b)		Utilizaciones (b)			Nivel estimado del parque (c)	Matriculaciones ordinarias (c)			Nivel estimado del parque (c)	Matriculaciones ordinarias (c)		
		Producción (d)	Matriculaciones ordinarias de turismos importados (c)	Exportaciones (d)	Matriculaciones ordinarias (c)	Estimación de variación de existencias (BdE) =1+2-3-4		=8+9	Del cual: Importación	Del cual: Fabricación nacional		=12+13	Del cual: Importación	Del cual: Fabricación nacional
		1	2	3	4	5	6	7=	8	9	10	11	12	13
19		2 209,5	1 293,3	1 867,5	1 375,7	259,6	24 558,3	183,1	181,7	1,4	3 607,2	...	...	...
20		1 791,1	875,5	1 580,0	939,4	147,2	24 716,8	161,7	160,4	1,3	3 735,9	...	...	...
21		1 662,2	886,3	1 456,0	953,8	138,7	24 939,9	172,8	171,5	1,3	3 866,2	305,1	297,2	7,2
22	P	1 782,5	839,4	1 594,6	914,9	112,3	25 223,0	183,1	179,6	3,5	4 007,1	342,7	329,5	13,1
23	P	1 906,5	962,1	1 720,0	1 040,4	108,3	25 356,4	206,9	202,1	4,8	4 162,9	447,1	424,5	22,7
23 *E-O*	P	1 597,9	798,3	1 446,1	864,7	85,5	25 535,6	178,0	173,8	4,2	4 148,2	363,3	345,0	18,3
24 *E-O*	P	...	832,7	...	924,5	...	...	191,0	187,6	3,4	...	419,2	380,9	38,3
24 *Ene*	P	176,8	69,8	152,1	76,1	18,4	25 394,4	14,1	13,8	0,3	4 175,5	35,8	34,2	1,6
Feb	P	182,6	79,7	162,1	89,8	10,4	24 917,1	15,8	15,6	0,2	4 188,8	39,5	36,3	3,3
Mar	P	160,4	93,4	142,7	103,6	7,5	24 976,5	16,8	16,6	0,2	4 202,8	45,4	42,3	3,0
Abr	P	179,6	92,6	155,9	102,2	14,2	25 033,0	19,8	19,5	0,4	4 219,8	41,4	37,8	3,6
May	P	208,6	93,6	183,2	105,8	13,2	25 091,9	21,9	21,5	0,4	4 238,6	45,4	40,5	4,9
Jun	P	175,6	100,2	149,0	112,9	13,9	25 163,8	21,4	21,0	0,4	4 257,3	50,1	44,4	5,7
Jul	P	146,0	86,0	137,8	95,0	-0,8	25 207,2	23,4	22,9	0,5	4 277,2	44,8	40,4	4,4
Ago	P	55,4	56,9	60,6	61,2	-9,5	25 228,9	15,9	15,6	0,3	4 290,8	28,2	26,0	2,2
Sep	P	164,2	74,1	147,7	82,8	7,9	25 258,5	20,7	20,4	0,3	4 308,3	41,7	37,1	4,6
Oct	P	...	86,3	...	95,1	...	...	21,2	20,8	0,4	...	46,9	41,9	5,0

a. Incluye: eléctrico enchufable, eléctrico híbrido y eléctrico de batería.
b. La disponibilidades de vehículos coinciden con las utilizaciones de vehículos. La suma de las columnas 1 y 2 equivale a la suma de las columnas 3, 4 y 5.
c. Dirección General de Tráfico.
d. Asociación Española de Fabricantes de Automóviles. A partir de enero de 2021, los todoterrenos se incluyen en los turismos.
BdE. Banco de España.

Fuente: Instituto Nacional de Estadística, Comisión de la Unión Europea (European Economy. Supplement B)

Saldos, índices y miles

		Encuesta del comercio minorista (saldos en %)(a)(b)(c)					Índices de comercio al por menor (Año base 2021=100, CNAE 2009)							Hostelería (miles)					
		Índicador de confianza (d)	Situación del negocio		Intención de pedidos	Nivel de existencias	Índice general de comercio minorista	Índice general sin estaciones de servicio						Viajeros recibidos			Pernoctaciones efectuadas		
			Actualmente	Expectativas				Total	Del cual Alimentación	Grandes superficies	Grandes cadenas	Pequeñas cadenas	Empresas unilocalizadas	Total	Extranjeros	Residentes	Total	Extranjeros	Residentes
		1	2	3	4	5	6	7	8	9	10	11	12	13	14	15	16	17	18
20		-19,5	-34,8	-10,3	-14,1	13,5	92,2	93,4	101,0	90,8	93,2	88,7	92,7	34 589	10 894	23 695	92 223	41 072	51 151
21	P	-0,1	-9,2	14,2	5,8	5,2	100,0	100,0	100,0	100,0	100,0	100,0	100,0	60 724	20 451	40 273	172 807	82 107	90 700
22	P	-0,1	-3,8	6,7	3,8	3,2	112,5	109,6	108,6	111,7	110,8	114,4	105,7	102 883	49 568	53 314	320 366	200 329	120 038
23	P	3,2	1,2	16,8	8,1	8,5	123,1	122,2	123,8	120,2	129,5	129,8	111,9	111 992	57 284	54 708	346 515	224 790	121 725
23 *E-O*	P	3,4	2,2	16,2	7,7	8,2	120,5	119,2	121,6	115,4	126,8	127,0	110,3	98 607	51 222	47 385	309 577	202 173	107 404
24 *E-O*	P	...	...	...	...	...	125,2	124,5	128,5	116,5	135,2	132,7	116,9	102 566	55 674	46 892	325 560	218 468	107 092
23 *Dic*	P	-	-4,2	15,2	5,7	11,0	144,9	146,5	146,7	161,9	155,4	156,0	126,0	6 586	2 850	3 736	17 914	10 550	7 363
24 *Ene*	P	2,4	5,3	12,0	6,0	10,0	124,1	124,1	118,8	122,4	130,4	131,5	114,3	5 629	2 736	2 892	16 448	10 726	5 722
Feb	P	4,7	4,1	17,3	5,6	7,4	112,0	110,9	116,8	101,7	119,3	116,9	106,3	6 520	3 082	3 439	18 548	11 770	6 778
Mar	P	3,9	2,5	22,6	8,7	13,3	120,1	118,9	126,2	109,6	130,2	124,6	112,3	8 456	4 049	4 407	24 534	15 178	9 356
Abr	P	2,1	-0,1	18,6	11,0	12,1	123,1	122,0	125,1	110,2	132,0	125,4	118,0	9 395	5 204	4 190	27 143	18 231	8 912
May	P	1,9	2,6	18,4	5,3	15,3	127,0	126,1	128,9	115,8	135,7	131,4	121,8	11 777	6 850	4 926	35 744	25 164	10 581
Jun	P	2,0	-0,7	17,9	5,7	11,2	127,7	127,3	128,9	119,4	137,8	138,1	120,2	11 905	6 506	5 399	38 226	25 969	12 257
Jul	P	1,7	1,4	17,1	7,9	13,5	138,0	137,3	139,5	131,6	148,0	155,3	125,6	12 703	6 955	5 748	44 038	29 247	14 791
Ago	P	5,7	2,2	23,9	6,7	9,0	127,5	126,4	139,3	121,4	143,5	141,6	112,6	13 586	7 230	6 356	47 896	30 570	17 326
Sep	P	3,0	0,9	22,3	8,7	14,0	123,4	123,2	127,9	115,3	133,7	128,5	116,9	11 821	6 812	5 009	39 041	27 340	11 701
Oct	P	...	...	...	...	...	128,9	129,0	133,0	118,0	141,3	133,9	120,9	10 774	6 249	4 525	33 943	24 274	9 669

a. Información adicional disponible en: http://ec.europa.eu/economy_finance/db_indicators/surveys/index_en.htm
b. Corregidos de variaciones estacionales.
c. Las encuestas de España en servicios, comercio minorista y consumidores están temporalmente suspendidas.
d. 1 = (2 + 3 - 5)/3

Fuentes: Instituto Nacional de Estadística, Puertos del Estado, AENA, CORES (a)

Miles

		Viajeros transportados								Consumo toneladas métricas		Viajeros entrados por fronteras (e)						
		Ferrocarril			Autobús		Tráfico Portuario		Tráfico de pasajeros en los aeropuertos españoles (AENA)	Gasolina	Gasóleo	Total	Turistas					Excursionistas
			Del cual				Del cual						Total	Según vía de acceso				
		Cercanías (b)	Media y larga distancia (c)	AVE	Cercanías	Media y larga distancia	Total (d)	Crucero						Carretera	Aeropuertos	Ferrocarril	Puertos	
		1	2	3	4	5	6	7	8	9	10	=12+17 11=	=13 a 16 12=	13	14	15	16	17
20		307 150	26 635	7 603	294 394	106 490	13 343	1 370	76 064	4 253	28 543	36 410	18 933	4 962	13 658	...	223	17 477
21		371 045	38 794	12 283	364 067	136 750	17 983	2 215	119 960	5 248	31 305	51 631	31 181	6 383	24 432	139	227	20 451
22		487 094	66 842	23 562	470 699	194 351	32 981	8 176	243 682	5 755	31 741	104 968	71 659	10 964	59 308	235	1 152	33 309
23	P	573 368	91 771	31 782	546 969	240 178	39 273	12 004	283 195	6 068	29 529	125 750	85 169	13 404	69 564	341	1 859	40 581
23 *E-S*	P	421 591	67 781	23 298	399 513	175 876	30 761	8 583	216 648	4 557	21 904	97 365	66 637	10 680	54 290	258	1 410	30 728
24 *E-S*	P	434 318	76 658	29 026	438 401	198 082	31 834	9 093	237 816	4 907	22 191	107 123	73 903	11 231	60 637	208	1 827	33 220
23 *Nov*	P	50 853	7 433	2 730	51 002	21 887	2 547	1 155	19 743	481	2 596	8 059	5 135	681	4 300	27	126	2 924
Dic	P	47 217	8 276	2 807	44 043	19 802	2 481	739	20 188	508	2 554	8 552	5 209	1 035	4 026	28	119	3 343
24 *Ene*	P	47 135	6 938	2 589	47 288	20 227	2 171	668	18 667	473	2 547	7 256	4 768	634	4 047	16	72	2 488
Feb	P	50 201	7 504	2 771	49 451	20 948	1 949	523	19 227	464	2 382	7 643	5 009	678	4 255	20	56	2 634
Mar	P	49 975	8 024	3 100	48 386	20 949	2 404	656	22 857	509	2 501	9 379	6 348	909	5 355	20	63	3 032
Abr	P	55 402	8 306	3 172	52 298	22 021	2 891	1 087	25 669	537	2 556	11 299	7 831	1 107	6 548	25	151	3 467
May	P	49 591	9 173	3 384	52 419	22 465	3 267	1 226	28 288	557	2 549	13 042	9 256	1 278	7 776	22	181	3 785
Jun	P	48 033	8 681	3 545	49 155	21 952	3 720	1 118	29 443	543	2 341	12 537	9 313	1 048	8 001	26	239	3 224
Jul	P	47 240	11 142	3 646	47 301	24 106	5 109	1 176	31 901	628	2 477	16 001	10 851	1 985	8 498	31	337	5 150
Ago	P	38 366	8 452	3 357	40 423	21 594	6 296	1 336	32 116	650	2 422	16 639	10 931	2 349	8 188	28	366	5 708
Sep	P	48 375	8 438	3 463	51 680	23 820	4 026	1 304	29 648	547	2 415	13 327	9 595	1 245	7 969	19	363	3 732

a. AENA: Aeropuertos Españoles y Navegación Aérea. CORES: Corporación de Reservas Estratégicas de Productos Petrolíferos.
b. Todos los operadores ferroviarios (RENFE y otras empresas autonómicas).
c. RENFE (Red Nacional de los Ferrocarriles Españoles). Alta velocidad incluye AVE, AVLO, OUIGO e IRYO.
d. Estadística Tráfico Portuario de Puertos del Estado. Pasajeros en régimen de transporte y crucero.
e. La Estadística de Movimientos Turísticos en Frontera (FRONTUR) realizada por el INE difunde resultados a partir de octubre 2015 sustituyendo a la que anteriormente (desde 1996) realizaba el Instituto de Estudios Turísticos (Turespaña).

23. PRODUCCIÓN Y DEMANDA
F) Opiniones empresariales

23.16 Total industria (CNAE 2009)

Fuente: Encuesta de Coyuntura Industrial (ECI) del Ministerio de Industria y Turismo(a)

Saldos netos

		Indicador del clima industrial y componentes (datos corregidos de efectos estacionales)					Indicador del clima industrial y componentes (datos originales)							
		Indicador de clima industrial (b)	Nivel de cartera de pedidos	Tendencias (expectativas)			Indicador de clima industrial (b)	Nivel de producción	Tendencias (expectativas)			Nivel de cartera de pedidos	Nivel de cartera de pedidos extranjeros	Nivel de cartera de pedidos terminados
				Producción	Empleo	Precios			Producción	Empleo	Precios			
		1	2	3	4	5	6	7	8	9	10	11	12	13
18	M	-1,0	-0,2	6,7	2,8	3,8	-1,0	5,8	6,7	3,3	4,3	-0,2	-1,6	9,4
19	M	-3,6	-4,9	2,2	2,2	-0,7	-3,6	-1,3	2,3	2,8	-1,0	-4,8	-2,1	8,2
20	M	-13,6	-30,1	-2,5	-12,1	-6,4	-13,6	-18,3	-2,5	-11,5	-6,6	-30,1	-26,5	8,1
21	M	0,6	-1,6	6,5	0,4	16,8	0,6	-0,1	6,5	-0,7	16,2	-1,7	-5,7	3,0
22	M	-0,8	1,6	4,5	1,4	31,3	-0,9	-1,3	4,4	2,3	32,5	1,5	-7,2	8,5
23	M	-6,5	-11,1	3,0	-1,4	8,6	-6,5	-5,9	3,0	-0,8	8,0	-11,1	-13,2	11,4
23	*Abr*	-1,8	-5,5	7,4	-2,3	9,4	1,0	0,9	13,6	-1,4	7,9	-3,9	9,1	6,8
	May	-5,4	-7,2	3,3	-1,5	8,1	-3,5	-3,8	7,2	2,6	5,4	-5,2	-15,3	12,4
	Jun	-8,0	-10,5	-1,2	5,5	6,6	-8,6	3,2	-3,2	0,2	1,8	-9,0	-16,7	13,6
	Jul	-9,5	-13,4	-1,8	1,8	4,6	-11,7	3,2	-7,6	-0,5	0,2	-14,9	-6,6	12,5
	Ago	-6,9	-14,2	3,7	-1,1	5,3	-7,1	-8,5	3,9	5,9	2,8	-15,9	-21,9	9,2
	Sep	-9,3	-13,6	-0,7	-1,2	4,0	-9,2	-11,0	0,6	-1,2	1,6	-15,6	-22,3	12,5
	Oct	-8,0	-15,2	1,7	-1,1	3,7	-10,6	-10,9	-3,5	-4,1	3,6	-17,9	-1,9	10,4
	Nov	-9,2	-12,6	-0,6	-6,4	7,2	-12,4	-2,9	-9,8	-6,1	8,5	-12,4	-24,0	15,0
	Dic	-6,4	-13,4	5,7	-4,1	5,0	-7,6	-4,4	2,1	-4,1	6,3	-12,7	-27,3	12,3
24	*Ene*	-5,5	-11,9	4,2	-6,4	5,4	-4,3	-9,3	9,4	-5,4	7,6	-13,6	1,6	8,7
	Feb	-4,7	-8,3	5,0	0,7	4,6	-2,5	-3,8	10,7	-3,6	5,4	-7,4	-19,0	10,7
	Mar	-5,5	-7,5	2,6	-0,9	6,6	-3,6	2,2	6,0	-3,2	7,6	-5,1	-13,5	11,7
	Abr	-4,5	-14,2	4,4	0,8	5,2	-1,8	-2,1	10,7	3,4	5,6	-13,1	0,3	3,2
	May	-6,2	-7,1	-0,2	-2,6	7,9	-4,3	1,5	3,5	1,6	10,2	-5,1	-15,6	11,5
	Jun	-5,3	-7,8	2,2	-0,2	6,1	-5,9	2,8	0,2	3,3	6,7	-6,3	-11,7	11,6
	Jul	-4,4	-8,7	1,8	2,6	6,0	-6,5	1,7	-4,1	-1,6	6,3	-9,8	-17,5	5,5
	Ago	-3,9	-9,7	4,5	6,9	7,2	-4,0	-3,9	4,7	0,2	9,1	-11,0	-20,9	5,6
	Sep	-1,2	-11,4	10,9	3,4	5,2	-0,9	-17,0	12,4	-0,4	4,6	-13,0	-23,9	2,1
	Oct	-7,9	-14,2	-0,6	4,1	3,3	-10,6	-13,0	-6,0	4,0	0,9	-16,8	-26,4	8,9
	Nov	-4,9	-10,0	5,1	4,2	3,9	-8,2	-2,3	-4,1	-1,4	3,2	-9,8	-15,0	10,5

a. La metodología de la ECI está disponible en https://www.mincotur.gob.es/es-ES/IndicadoresyEstadisticas/Industria/EncuestaCoyuntura/Documents/metodologiaeci.pdf
b. Datos corregidos de efectos estacionales: Promedio de (2) - (13) + (3). Datos originales: Promedio de (11) - (13) + (8).

23. PRODUCCIÓN Y DEMANDA
F) Opiniones empresariales

23.17 Industrias de bienes de consumo, intermedios y de capital (datos originales) (CNAE 2009)

Fuente: Encuesta de Coyuntura Industrial (ECI) del Ministerio de Industria y Turismo (a)

Saldos netos

		Bienes de consumo				Bienes intermedios				Bienes de capital			
		Indicador de clima industrial (ICI) (b)	Nivel de cartera de pedidos	Nivel de existencias productos terminados	Tendencia producción	Indicador de clima industrial (ICI) (b)	Nivel de cartera de pedidos	Nivel de existencias productos terminados	Tendencia producción	Indicador de clima industrial (ICI) (b)	Nivel de cartera de pedidos	Nivel de existencias productos terminados	Tendencia producción
		1	2	3	4	5	6	7	8	9	10	11	12
18	M	-1,5	-5,9	9,9	11,4	-2,1	-2,6	11,7	7,9	4,5	12,4	7,5	8,5
19	M	-0,7	-2,5	6,8	7,1	-7,2	-14,0	10,5	2,8	1,8	8,8	6,3	2,9
20	M	-15,5	-25,2	15,5	-5,9	-13,5	-33,5	4,4	-2,5	-9,3	-22,7	6,5	1,4
21	M	-8,7	-11,5	11,3	-3,4	5,9	7,2	-0,8	9,8	7,1	4,7	-0,4	16,3
22	M	-5,0	-2,9	9,3	-2,7	-9,1	-8,8	18,0	-0,6	20,2	28,2	-9,3	23,0
23	M	-7,8	-6,8	14,2	-2,3	-13,9	-29,4	14,4	2,1	9,3	17,9	1,7	11,7
23	*Abr*	-5,2	-3,1	13,5	1,0	-4,4	-18,3	5,9	11,0	17,2	19,9	2,2	34,0
	May	-6,8	-6,4	10,4	-3,6	-11,3	-21,9	14,3	2,3	15,1	26,2	6,9	26,0
	Jun	-12,0	-11,0	16,4	-8,6	-16,4	-26,6	17,7	-5,0	9,2	27,7	2,3	2,1
	Jul	-6,9	-7,8	18,3	5,4	-20,7	-34,8	14,8	-12,4	1,5	16,5	-0,9	-13,1
	Ago	-8,8	-6,3	14,9	-5,1	-16,8	-34,4	15,5	-0,6	14,1	5,7	-11,3	25,3
	Sep	-8,5	-12,1	13,7	0,2	-16,7	-33,1	20,7	3,6	6,5	13,2	-6,1	0,3
	Oct	-8,6	-9,4	18,3	1,9	-19,1	-40,2	10,5	-6,6	3,6	16,2	1,7	-3,6
	Nov	-7,2	-4,2	11,2	-6,2	-19,7	-29,3	21,5	-8,4	-6,5	7,7	9,8	-17,4
	Dic	-7,4	-0,3	15,7	-6,1	-17,9	-31,1	15,9	-6,6	11,0	4,4	1,8	30,3
24	*Ene*	-6,0	-7,7	8,8	-1,4	-12,1	-26,4	14,8	4,8	12,8	2,3	-2,8	33,4
	Feb	-7,0	-9,6	14,3	2,8	-4,9	-15,3	12,7	13,4	8,7	10,6	1,3	16,7
	Mar	-9,4	-8,7	24,1	4,7	-1,5	-8,2	8,7	12,5	-3,5	5,7	11,4	-4,7
	Abr	-6,1	-13,8	8,5	3,9	-4,7	-24,2	0,3	10,3	10,3	8,9	-0,9	21,0
	May	-7,7	-9,7	12,7	-0,9	-6,3	-13,7	9,1	3,9	5,1	17,6	12,8	10,7
	Jun	-10,5	-11,8	15,0	-4,7	-0,2	-7,3	3,9	10,5	-10,0	3,7	19,6	-14,0
	Jul	-4,6	-8,3	11,3	5,8	-7,2	-16,2	4,4	-0,9	-6,3	1,2	-0,3	-20,3
	Ago	-6,5	-5,7	10,7	-3,1	-11,6	-23,7	12,2	0,9	10,3	1,3	-12,9	16,8
	Sep	-4,3	-9,3	11,1	7,6	-5,0	-19,1	5,6	9,8	13,2	-4,6	-16,0	28,1
	Oct	-6,1	-11,2	17,2	10,1	-15,6	-26,3	11,5	-9,1	-5,1	-2,7	-5,7	-18,3
	Nov	-10,4	-8,9	15,7	-6,6	-5,1	-16,5	5,2	6,5	-11,1	3,9	15,0	-22,3

a. La metodología de la ECI está disponible en https://www.mincotur.gob.es/es-ES/IndicadoresyEstadisticas/Industria/EncuestaCoyuntura/Documents/metodologiaeci.pdf
b. Promedio del nivel de cartera de pedidos (2) menos el nivel de existencias de productos terminados (3) más la tendencia de la producción (4).

23.18 Industria de la construcción (CNAE 2009)

Fuente: Encuesta de Coyuntura del sector de la construcción (ECC) del Ministerio de Industria y Turismo (a) — *Saldos netos*

		Total					Construcción no residencial		Construcción residencial		Obra civil		Actividades especializadas	
					Tendencias (expectativas)									
		Indicador del clima construcción	Nivel de producción	Nivel de cartera de pedidos	Nivel de producción	Nivel de cartera de pedidos	Nivel de producción	Nivel de cartera de pedidos	Nivel de producción	Nivel de cartera de pedidos	Nivel de producción	Nivel de cartera de pedidos	Nivel de producción	Nivel de cartera de pedidos
		1	2	3	4	5	6	7	8	9	10	11	12	13
18	M	-5,8	-0,7	-22,3	7,2	3,8	5,7	-4,9	7,5	-27,4	-14,6	-25,7	10,6	-8,1
19	M	-7,7	2,1	-13,2	-1,0	-0,9	11,6	-1,9	-3,0	-32,2	4,9	-3,9	4,1	4,5
20	M	-17,4	-25,5	-16,8	-15,3	-23,1	-17,5	-15,7	-33,1	-35,0	-26,3	-6,7	-9,0	-0,1
21	M	-1,8	-2,8	-0,7	-5,4	4,6	16,9	-38,0	-8,3	-6,0	-4,2	-0,2	6,9	19,7
22	M	8,9	8,8	6,7	9,9	9,7	-3,2	-25,1	2,5	1,1	15,0	10,5	11,6	18,9
23	M	8,7	-1,5	5,0	10,0	7,6	7,2	0,9	-4,9	-3,1	-1,0	11,1	2,4	10,3
23	*Abr*	11,4	7,8	0,7	10,5	8,1	-2,2	-7,4	-2,8	-8,1	22,0	12,0	1,9	-3,3
	May	13,6	15,4	10,1	14,8	15,1	36,2	36,3	-8,4	-8,2	33,6	21,3	21,3	18,3
	Jun	17,1	-9,2	10,7	17,4	16,2	-2,4	-4,9	8,9	6,1	-31,5	14,5	-0,6	16,4
	Jul	15,0	-2,6	6,5	14,2	12,5	3,9	-4,0	-5,6	-11,2	-1,5	19,5	-0,5	18,6
	Ago	-1,6	-4,0	-9,0	-0,9	-2,6	3,4	3,4	-5,1	-5,9	-5,4	-15,9	-0,4	-3,8
	Sep	6,6	-18,8	5,0	12,6	9,3	43,1	3,7	-7,7	-6,8	-36,9	20,4	-19,1	-3,0
	Oct	9,7	-5,3	5,2	9,2	10,2	6,0	3,2	-8,5	-10,6	-6,7	16,0	2,0	16,2
	Nov	14,9	8,9	12,3	8,7	8,0	7,0	6,7	-6,9	8,2	19,6	15,8	20,0	15,0
	Dic	11,0	12,3	15,0	9,3	-6,5	-2,7	-3,0	-2,7	14,9	24,6	16,8	21,6	16,0
24	*Ene*	-1,4	-20,3	6,0	8,4	-7,9	-32,7	42,0	-9,4	-11,2	-31,0	14,7	-17,2	14,2
	Feb	5,7	9,9	4,2	7,4	-5,6	-5,0	-5,3	-1,9	-8,1	18,0	12,4	21,4	15,6
	Mar	9,4	8,1	5,2	8,6	8,2	-2,2	-2,6	-7,4	-9,2	18,8	14,3	20,8	18,5
	Abr	14,3	-3,2	6,0	12,3	9,5	-2,0	-2,8	-4,3	-6,9	-3,9	14,9	0,4	16,6
	May	16,6	10,8	9,3	11,6	-3,6	-0,7	-6,0	-4,8	-5,2	23,5	21,8	19,6	17,0
	Jun	1,5	9,7	9,2	8,6	-6,3	-0,6	-2,2	-4,1	-7,4	28,5	23,3	0,3	16,9
	Jul	13,8	15,0	12,5	10,7	9,6	38,6	43,1	-4,5	-6,3	27,5	23,4	23,4	20,8
	Ago	-1,1	-1,1	-4,3	-3,1	-3,2	-0,6	-2,4	-3,9	-4,3	0,9	-5,4	0,4	-2,6
	Sep	9,8	-13,5	11,6	10,5	9,6	45,4	-2,4	-9,1	-8,4	-31,0	28,9	0,2	20,3
	Oct	16,4	4,8	11,2	13,5	15,2	8,8	6,2	-5,9	-5,9	26,2	25,8	-20,7	17,5
	Nov	7,7	8,4	11,2	12,1	11,9	-39,1	-1,4	-5,4	-5,5	31,5	26,2	-0,2	17,6

a. La metodología de la ECC está disponible en https://www.mincotur.gob.es/es-ES/IndicadoresyEstadisticas/Industria/EncuestaCoyuntura/Documents/metodologiaeci.pdf

23.19 Utilización de la capacidad productiva (datos originales) (CNAE 2009)

Encuesta de Coyuntura Industrial (ECI) del Ministerio de Industria y Turismo (a) — *Porcentajes y saldos*

		Capacidad productiva instalada (saldos)				Grado de utilización de la capacidad productiva instalada (%)				Tendencias (expectativas)		Competitividad de los productos industriales			Pro memoria
		Total industria	Bienes de equipo	Bienes intermedios	Bienes de consumo	Total industria	Bienes de equipo	Bienes intermedios	Bienes de consumo	Cartera de pedidos	Cartera de pedidos extranjera	Nacionales	De la UE	Extra UE	Número de meses de trabajo asegurado
		1	2	3	4	5	6	7	8	9	10	11	12	13	14
19	M	7,3	4,4	10,4	4,5	80,3	87,3	78,1	77,0	-2,3	-9,2	7,0	6,1	8,4	4,2
20	M	16,2	14,2	21,4	10,3	74,3	81,4	70,7	75,8	-15,3	-25,6	4,3	0,1	1,3	5,0
21	M	6,1	3,7	4,3	9,9	77,8	82,0	77,8	76,9	9,4	-4,3	8,7	4,5	5,2	5,3
22	M	2,5	-8,4	8,0	2,6	78,7	84,4	77,1	78,4	2,4	-7,7	3,5	1,1	-1,6	5,7
23	M	8,1	-5,8	17,3	5,7	76,9	83,5	74,3	76,6	-8,5	-20,4	1,9	-1,3	-1,0	5,0
20	*II*	23,2	13,3	35,3	14,2	70,0	81,8	63,3	71,3	-25,9	-33,9	-3,7	-2,2	-1,8	5,2
	III	19,5	25,4	23,5	9,6	71,9	78,1	67,9	76,4	-24,6	-26,6	6,3	-	1,3	4,7
	IV	13,7	12,7	15,7	11,3	75,6	79,9	73,9	76,2	-8,6	-28,5	6,4	-1,3	0,9	5,3
21	*I*	8,4	-0,8	6,0	17,8	77,0	82,4	75,8	75,7	0,9	-12,3	7,1	2,4	2,2	5,7
	II	10,9	13,1	8,2	12,7	77,4	81,4	76,8	76,8	11,7	-0,5	7,2	4,4	8,9	5,7
	III	-1,0	-14,3	2,4	3,6	77,5	82,3	78,1	77,2	14,4	-3,8	9,8	6,9	6,4	5,5
	IV	6,0	16,8	0,6	5,6	79,2	81,8	80,3	77,8	10,9	-0,7	10,6	4,1	3,3	4,5
22	*I*	-2,2	-19,1	1,8	4,2	78,8	80,8	78,7	79,2	9,9	4,7	9,3	5,8	2,0	5,8
	II	1,2	-6,6	3,2	3,9	80,0	86,1	78,3	79,3	9,6	-5,5	7,1	5,8	2,6	5,6
	III	3,1	2,2	6,4	-0,6	78,9	85,0	77,3	77,7	-2,4	-9,8	-2,5	-3,9	-3,5	5,5
	IV	7,8	-10,2	20,8	3,2	77,2	85,9	74,1	77,4	-7,3	-19,9	0,2	-3,3	-7,6	5,9
23	*I*	1,8	-13,2	8,1	4,1	77,1	84,4	73,3	78,0	-6,2	-18,1	4,8	4,3	4,2	5,4
	II	5,6	-4,5	15,4	-0,1	76,4	81,8	74,3	76,0	-2,9	-17,1	-0,6	-3,0	0,5	5,1
	III	9,9	-5,9	19,2	8,1	76,2	83,1	73,3	76,1	-8,9	-24,4	2,1	-2,4	-3,7	4,8
	IV	15,0	0,3	26,4	10,8	77,8	84,9	76,2	76,1	-16,0	-22,2	1,2	-4,1	-5,0	4,8
24	*I*	2,9	-10,6	10,0	2,9	77,2	85,8	74,2	75,5	-7,5	-21,7	-2,7	-4,5	-6,0	4,7
	II	7,9	3,4	9,3	9,0	77,7	85,9	75,7	75,0	-6,0	-14,7	1,5	-1,9	-3,0	5,0
	III	1,4	-1,3	1,0	4,8	77,9	86,1	76,0	71,9	1,9	4,9	4,2	1,1	0,6	5,2
	IV	2,3	-11,2	6,1	7,8	77,5	86,3	74,9	72,1	-19,1	-1,8	-1,4	-4,0	-0,9	5,5

a. La metodología de la ECI está disponible en https://www.mincotur.gob.es/es-ES/IndicadoresyEstadisticas/Industria/EncuestaCoyuntura/Documents/metodologiaeci.pdf

CAPÍTULO 24 EMPLEO Y SALARIOS

24. EMPLEO Y SALARIOS
A) Encuesta de Población Activa

24.1 Población de 16 y más años: Resumen

Fuente: Instituto Nacional de Estadística — *Miles de personas*

		Población de 16 y más años											Pro memoria: Tasas		
		Total	Población Activa							Inactivos			Activa	Paro	Empleo
			Total	Ocupados					Parados	Total	Hombres	Mujeres			
				Total	No asalariados	Asalariados									
						Total	Sector privado	Sector público							
		1=2+9	2=3+8	3=4+5	4	5=6+7	6	7	8	9=10+11	10	11	12=2/1	13=8/2	14=3/1
18	M	38 887	22 807	19 328	3 094	16 234	13 084	3 151	3 479	16 080	6 702	9 378	58,65	15,26	49,70
19	M	39 269	23 027	19 779	3 109	16 671	13 448	3 223	3 248	16 242	6 821	9 421	58,64	14,11	50,37
20	M	39 579	22 733	19 202	3 093	16 109	12 812	3 298	3 531	16 846	7 133	9 712	57,44	15,53	48,52
21	M	39 926	23 310	19 833	3 173	16 661	13 237	3 424	3 476	16 616	7 045	9 571	58,38	14,92	49,68
22	M	40 367	23 627	20 548	3 178	17 369	13 903	3 467	3 079	16 741	7 077	9 664	58,53	13,04	50,90
23	M	40 983	24 120	21 182	3 219	17 963	14 440	3 523	2 937	16 863	7 179	9 684	58,85	12,19	51,69
23 *I-III*	M	40 903	24 076	21 113	3 207	17 906	14 401	3 505	2 963	16 827	7 154	9 673	58,86	12,31	51,62
24 *I-III*	M	41 484	24 415	21 586	3 196	18 390	14 840	3 550	2 829	17 069	7 268	9 802	58,86	11,59	52,03
22 *III*		40 456	23 771	20 745	3 186	17 559	14 071	3 488	3 026	16 685	6 998	9 687	58,76	12,73	51,28
IV		40 619	23 722	20 641	3 147	17 494	13 997	3 497	3 082	16 897	7 165	9 732	58,40	12,99	50,82
23 *I*		40 761	23 821	20 634	3 165	17 470	13 975	3 495	3 186	16 941	7 254	9 686	58,44	13,38	50,62
II		40 892	24 067	21 258	3 260	17 999	14 495	3 504	2 808	16 825	7 139	9 686	58,85	11,67	51,99
III		41 057	24 341	21 447	3 197	18 250	14 734	3 516	2 895	16 716	7 069	9 647	59,29	11,89	52,24
IV		41 221	24 251	21 390	3 256	18 134	14 557	3 577	2 861	16 971	7 256	9 715	58,83	11,80	51,89
24 *I*		41 327	24 228	21 250	3 186	18 064	14 513	3 551	2 978	17 099	7 287	9 812	58,63	12,29	51,42
II		41 497	24 440	21 685	3 244	18 441	14 883	3 558	2 755	17 057	7 284	9 773	58,90	11,27	52,26
III		41 630	24 577	21 823	3 158	18 665	15 124	3 541	2 754	17 052	7 233	9 820	59,04	11,21	52,42

Nota general a los cuadros de la EPA: Como consecuencia del cambio en la base poblacional (Censo 2021), se han revisado todas las series que figuran en este cuadro, a partir del año 2021. Desde el primer trimestre de 2005, se produce una ruptura en las series de algunas variables. Además, desde el primer trimestre de 2021 entró en vigor el Reglamento (UE) 2019/1700 del Parlamento Europeo y del Consejo y el Reglamento de Ejecución (UE) 2019/2240. Para más información, véase https://www.ine.es/dyngs/INEbase/es/operacion.htm?c=Estadistica_C&cid=1254736176918&menu=metodologia&idp=1254735976595.

24. EMPLEO Y SALARIOS
A) Encuesta de Población Activa

24.2 Población de 16 y más años por grupos de edad y sexo

Fuente: Instituto Nacional de Estadística — *Miles de personas*

		Ambos sexos					Hombres					Mujeres				
		Total	De 16 a 19 años	De 20 a 24 años	De 25 a 54 años	De 55 y más años	Total	De 16 a 19 años	De 20 a 24 años	De 25 a 54 años	De 55 y más años	Total	De 16 a 19 años	De 20 a 24 años	De 25 a 54 años	De 55 y más años
		1=2 a 5	2=7+12	3=8+13	4=9+14	5=10+15	6=7 a 10	7	8	9	10	11=12 a 15	12	13	14	15
18	M	38 887	1 822	2 256	20 131	14 678	18 909	939	1 148	10 088	6 735	19 978	883	1 108	10 043	7 943
19	M	39 269	1 876	2 302	20 084	15 008	19 094	968	1 174	10 058	6 895	20 175	907	1 128	10 026	8 113
20	M	39 579	1 920	2 359	19 985	15 315	19 242	992	1 205	10 001	7 044	20 337	928	1 154	9 983	8 272
21	M	39 926	1 920	2 373	19 933	15 700	19 413	984	1 218	10 024	7 186	20 513	936	1 155	9 908	8 514
22	M	40 367	1 984	2 440	19 900	16 043	19 620	1 019	1 255	9 997	7 350	20 747	965	1 185	9 903	8 693
23	M	40 983	2 032	2 538	20 005	16 408	19 914	1 046	1 305	10 044	7 519	21 069	986	1 234	9 961	8 889
23 *I-III*	M	40 903	2 018	2 527	19 998	16 361	19 875	1 038	1 299	10 040	7 498	21 029	980	1 228	9 958	8 863
24 *I-III*	M	41 484	2 111	2 614	20 037	16 723	20 171	1 094	1 344	10 067	7 666	21 313	1 017	1 270	9 969	9 057
22 *III*		40 456	1 998	2 450	19 917	16 091	19 659	1 024	1 260	10 003	7 373	20 797	975	1 190	9 914	8 718
IV		40 619	2 022	2 475	19 942	16 181	19 739	1 038	1 273	10 013	7 415	20 880	984	1 201	9 929	8 766
23 *I*		40 761	2 022	2 502	19 971	16 266	19 812	1 045	1 287	10 026	7 454	20 949	977	1 216	9 945	8 812
II		40 892	2 004	2 528	20 002	16 358	19 869	1 031	1 300	10 042	7 496	21 022	972	1 228	9 960	8 862
III		41 057	2 027	2 550	20 022	16 458	19 943	1 037	1 311	10 053	7 542	21 114	990	1 240	9 969	8 916
IV		41 221	2 075	2 573	20 025	16 549	20 033	1 072	1 322	10 055	7 584	21 188	1 003	1 251	9 969	8 965
24 *I*		41 327	2 075	2 595	20 027	16 631	20 088	1 075	1 333	10 058	7 622	21 238	999	1 262	9 968	9 009
II		41 497	2 125	2 614	20 039	16 719	20 179	1 103	1 344	10 068	7 664	21 318	1 022	1 270	9 970	9 055
III		41 630	2 133	2 632	20 044	16 820	20 247	1 105	1 354	10 075	7 712	21 383	1 028	1 278	9 969	9 108

Nota general a los cuadros de la EPA: Como consecuencia del cambio en la base poblacional (Censo 2021), se han revisado todas las series que figuran en este cuadro, a partir del año 2021. Desde el primer trimestre de 2005, se produce una ruptura en las series de algunas variables. Además, desde el primer trimestre de 2021 entró en vigor el Reglamento (UE) 2019/1700 del Parlamento Europeo y del Consejo y el Reglamento de Ejecución (UE) 2019/2240. Para más información, véase https://www.ine.es/dyngs/INEbase/es/operacion.htm?c=Estadistica_C&cid=1254736176918&menu=metodologia&idp=1254735976595.

24. EMPLEO Y SALARIOS
A) Encuesta de Población Activa

24.3 Población activa y ocupada por grupos de edad y sexo

Fuente: Instituto Nacional de Estadística

Miles de personas

		Población activa									Población ocupada								
		Total	Hombres				Mujeres				Total	Hombres				Mujeres			
			Total	De 16 a 24 años	De 25 a 54 años	De 55 y más años	Total	De 16 a 24 años	De 25 a 54 años	De 55 y más años		Total	De 16 a 24 años	De 25 a 54 años	De 55 y más años	Total	De 16 a 24 años	De 25 a 54 años	De 55 y más años
		1=2+6	2=3 a 5	3	4	5	6=7 a 9	7	8	9	10=11+15	11=12 a 14	12	13	14	15=16 a 18	16	17	18
18	A	22 807	12 207	819	9 273	2 115	10 600	687	8 215	1 698	19 328	10 532	531	8 146	1 855	8 796	459	6 886	1 451
19	A	23 027	12 273	842	9 222	2 209	10 754	698	8 247	1 809	19 779	10 746	581	8 204	1 961	9 034	457	7 011	1 566
20	A	22 733	12 109	792	9 014	2 303	10 624	640	8 069	1 916	19 202	10 430	498	7 882	2 049	8 773	386	6 727	1 660
21	A	23 310	12 368	818	9 130	2 420	10 942	695	8 193	2 054	19 833	10 733	540	8 046	2 148	9 100	444	6 905	1 751
22	A	23 627	12 544	878	9 144	2 522	11 083	733	8 204	2 145	20 548	11 115	627	8 218	2 270	9 433	507	7 060	1 866
23	A	24 120	12 735	926	9 184	2 625	11 385	771	8 335	2 279	21 182	11 377	659	8 341	2 376	9 806	551	7 269	1 986
23 *I-III*	A	24 076	12 721	926	9 180	2 615	11 355	774	8 323	2 259	21 113	11 354	661	8 326	2 366	9 759	550	7 248	1 961
24 *I-III*	A	24 415	12 904	996	9 189	2 718	11 511	802	8 354	2 356	21 586	11 566	729	8 361	2 477	10 020	583	7 367	2 070
22 *III*		23 771	12 661	952	9 161	2 547	11 110	780	8 181	2 150	20 745	11 293	681	8 292	2 319	9 453	525	7 043	1 885
IV		23 722	12 575	858	9 164	2 553	11 148	716	8 262	2 170	20 641	11 136	615	8 215	2 306	9 505	504	7 109	1 892
23 *I*		23 821	12 558	846	9 141	2 571	11 263	725	8 305	2 233	20 634	11 091	599	8 187	2 305	9 543	503	7 109	1 932
II		24 067	12 731	916	9 209	2 606	11 336	756	8 320	2 260	21 258	11 424	664	8 398	2 362	9 835	538	7 330	1 967
III		24 341	12 874	1 016	9 191	2 667	11 467	841	8 343	2 283	21 447	11 546	721	8 394	2 431	9 901	611	7 304	1 986
IV		24 251	12 777	927	9 197	2 654	11 474	760	8 372	2 341	21 390	11 446	653	8 386	2 407	9 944	553	7 333	2 058
24 *I*		24 228	12 802	929	9 168	2 704	11 426	750	8 343	2 334	21 250	11 393	663	8 285	2 445	9 857	551	7 270	2 036
II		24 440	12 895	991	9 178	2 726	11 545	779	8 402	2 364	21 685	11 596	729	8 372	2 495	10 089	570	7 432	2 087
III		24 577	13 014	1 069	9 222	2 724	11 563	878	8 317	2 369	21 823	11 711	795	8 425	2 490	10 113	627	7 398	2 087

Nota general a los cuadros de la EPA: Como consecuencia del cambio en la base poblacional (Censo 2021), se han revisado todas las series que figuran en este cuadro, a partir del año 2021. Desde el primer trimestre de 2005, se produce una ruptura en las series de algunas variables. Además, desde el primer trimestre de 2021 entró en vigor el Reglamento (UE) 2019/1700 del Parlamento Europeo y del Consejo y el Reglamento de Ejecución (UE) 2019/2240. Para más información, véase https://www.ine.es/dyngs/INEbase/es/operacion.htm?c=Estadistica_C&cid=1254736176918&menu=metodologia&idp=1254735976595.

24. EMPLEO Y SALARIOS
A) Encuesta de Población Activa

24.4 Ocupados por ramas de actividad, según secciones de la CNAE 2009

Fuente: Instituto Nacional de Estadística

Miles de personas

		Total	Agricultura, ganadería, silvicultura y pesca	Industria								Construcción	Servicios						
				Total	Extractivas	Manufactureras					Energía eléctrica,gas, vapor, aire acond., agua,saneamiento,residuos y descont.		Total	Comercio reparación vehículos de motor y motocicletas y hostelería	Transporte, almacenamiento información y comunicaciones	Actividades financieras y de seguros	Act. inmobiliarias, profesionales, científicas,administrativas y servicios auxiliares auxiliares	AA.PP. y Defensa, Seguridad Social, educación y actividades sanitarias y servicios sociales	Activ. artísticas, de los hogares, extraterritoriales y otros servicios
						Total	Alimentos, bebidas y tabaco	Textil, confec., cuero, calzado, madera, papel y artes gráficas	Refino, química, metalurgia,min. no metálicos y prod. de caucho y plástico	Maquinaria,óptica,informática, eléctronica,vehículos y diversas									
		1	A 2	B a E 3	B 4	C 5	10 a 12 6	13 a 18 7	19 a 24 8	25 a 33 9	D+E 10	F 11	G a U 12	G+I 13	H+J 14	K 15	L a N 16	O a Q 17	R a U 18
18	M	19 328	813	2 708	34	2 444	505	352	521	1 066	231	1 222	14 585	4 715	1 566	435	2 115	4 282	1 474
19	M	19 779	797	2 763	33	2 495	522	373	530	1 070	236	1 278	14 941	4 789	1 634	429	2 207	4 401	1 481
20	M	19 202	765	2 698	33	2 431	522	341	514	1 054	234	1 244	14 495	4 421	1 605	445	2 189	4 448	1 386
21	M	19 833	818	2 711	32	2 434	513	329	511	1 082	245	1 315	14 990	4 438	1 695	483	2 302	4 657	1 415
22	M	20 548	798	2 779	29	2 514	543	347	552	1 072	236	1 355	15 615	4 676	1 851	473	2 343	4 792	1 481
23	M	21 182	767	2 815	31	2 552	563	326	554	1 110	231	1 398	16 202	4 892	1 931	482	2 463	4 905	1 529
23 *I-III*	M	21 113	759	2 798	29	2 544	564	329	556	1 094	225	1 386	16 171	4 912	1 928	480	2 447	4 875	1 528
24 *I-III*	M	21 586	757	2 876	34	2 592	558	328	553	1 153	249	1 459	16 494	4 971	2 026	445	2 522	4 996	1 535
22 *III*		20 745	752	2 817	30	2 557	546	350	564	1 098	231	1 369	15 808	4 804	1 870	477	2 358	4 789	1 510
IV		20 641	781	2 809	29	2 553	568	346	559	1 081	226	1 335	15 716	4 715	1 880	489	2 345	4 839	1 448
23 *I*		20 634	775	2 805	28	2 549	553	349	553	1 095	228	1 336	15 718	4 667	1 859	469	2 348	4 887	1 489
II		21 258	776	2 741	28	2 497	560	312	554	1 072	216	1 404	16 337	4 972	1 951	481	2 507	4 880	1 547
III		21 447	724	2 847	30	2 587	581	326	563	1 116	231	1 417	16 458	5 096	1 973	492	2 488	4 858	1 550
IV		21 390	794	2 864	38	2 577	557	318	548	1 155	249	1 435	16 297	4 832	1 939	488	2 511	4 996	1 532
24 *I*		21 250	766	2 826	36	2 554	552	315	556	1 131	236	1 418	16 241	4 831	1 977	452	2 473	5 003	1 505
II		21 685	772	2 889	33	2 603	558	335	548	1 162	254	1 479	16 545	4 986	2 007	442	2 533	5 018	1 559
III		21 823	734	2 913	34	2 620	564	334	556	1 166	259	1 479	16 698	5 096	2 093	442	2 560	4 966	1 541

Nota general a los cuadros de la EPA: Como consecuencia del cambio en la base poblacional (Censo 2021), se han revisado todas las series que figuran en este cuadro, a partir del año 2021. Desde el primer trimestre de 2005, se produce una ruptura en las series de algunas variables. Además, desde el primer trimestre de 2021 entró en vigor el Reglamento (UE) 2019/1700 del Parlamento Europeo y del Consejo y el Reglamento de Ejecución (UE) 2019/2240. Para más información, véase https://www.ine.es/dyngs/INEbase/es/operacion.htm?c=Estadistica_C&cid=1254736176918&menu=metodologia&idp=1254735976595.

24. EMPLEO Y SALARIOS
A) Encuesta de Población Activa

24.5 Ocupados por situación profesional

Fuente: Instituto Nacional de Estadística

Miles de personas

		Total	No asalariados						Asalariados								
											Sector público						
												Administraciones publicas					Empresas públicas
		Total	Total	Empleador	Empresario sin asalariados	Miembro de una cooperativa	Ayuda familiar	Otros	Total	Sector privado	Total	Total	Central	Seguridad social	CCAA	Local y otras	
		1=2+8	2=3 a 7	3	4	5	6	7	8=9+10	9	10=11+16	11=12 a 15	12	13	14	15	16
18	M	19 328	3 094	960	2 028	26	73	7	16 234	13 084	3 151	3 010	532	25	1 789	664	140
19	M	19 779	3 109	955	2 046	26	75	8	16 671	13 448	3 223	3 072	536	24	1 838	673	151
20	M	19 202	3 093	888	2 105	22	70	9	16 109	12 812	3 298	3 132	552	25	1 887	668	166
21	M	19 833	3 173	951	2 096	26	84	16	16 661	13 237	3 424	3 260	511	31	2 027	691	164
22	M	20 548	3 178	994	2 066	27	78	14	17 369	13 903	3 467	3 310	524	29	2 053	705	157
23	M	21 182	3 219	1 020	2 104	25	63	7	17 963	14 440	3 523	3 356	533	31	2 080	712	167
23 *I-III*	M	21 113	3 207	1 020	2 095	22	63	7	17 906	14 401	3 505	3 344	536	29	2 067	712	161
24 *I-III*	M	21 586	3 196	957	2 148	25	59	7	18 390	14 840	3 550	3 372	532	32	2 105	703	178
22 *III*		20 745	3 186	987	2 063	24	91	21	17 559	14 071	3 488	3 334	520	36	2 051	726	154
IV		20 641	3 147	1 004	2 030	29	78	5	17 494	13 997	3 497	3 341	518	25	2 076	722	157
23 *I*		20 634	3 165	999	2 074	24	64	5	17 470	13 975	3 495	3 337	528	26	2 071	711	158
II		21 258	3 260	1 029	2 142	21	61	7	17 999	14 495	3 504	3 350	543	31	2 065	710	154
III		21 447	3 197	1 033	2 070	19	66	10	18 250	14 734	3 516	3 347	537	31	2 064	715	170
IV		21 390	3 256	1 019	2 132	34	64	7	18 134	14 557	3 577	3 391	524	35	2 120	712	185
24 *I*		21 250	3 186	971	2 121	29	59	7	18 064	14 513	3 551	3 367	529	31	2 127	681	184
II		21 685	3 244	956	2 192	30	60	6	18 441	14 883	3 558	3 389	534	33	2 117	706	169
III		21 823	3 158	943	2 132	17	57	8	18 665	15 124	3 541	3 360	533	32	2 072	723	181

Nota general a los cuadros de la EPA: Como consecuencia del cambio en la base poblacional (Censo 2021), se han revisado todas las series que figuran en este cuadro, a partir del año 2021. Desde el primer trimestre de 2005, se produce una ruptura en las series de algunas variables. Además, desde el primer trimestre de 2021 entró en vigor el Reglamento (UE) 2019/1700 del Parlamento Europeo y del Consejo y el Reglamento de Ejecución (UE) 2019/2240. Para más información, véase https://www.ine.es/dyngs/INEbase/es/operacion.htm?c=Estadistica_C&cid=1254736176918&menu=metodologia&idp=1254735976595.

24. EMPLEO Y SALARIOS
A) Encuesta de Población Activa

24.6 Asalariados por ramas de actividad, según secciones de la CNAE 2009

Fuente: Instituto Nacional de Estadística

Miles de personas

		Total	Agricultura, ganadería, silvicultura y pesca	Industria								Construcción	Servicios						
						Manufactureras					Energía eléctrica,gas, vapor, aire acond., agua,saneamiento,residuos y descont.								
				Total	Extractivas	Total	Alimentos, bebidas y tabaco	Textil, confec., cuero, calzado, madera, papel y artes gráficas	Refino, química, metalurgia,min.no metálicos y prod.de caucho y plástico	Maquinaria,óptica,informática, eléctronica,vehículos y diversas			Total	Comercio,reparación de vehículos de motor y motocicletas y hostelería	Transporte, almacenamiento, información y comunicaciones	Actividades financieras y de seguros	Act.inmobiliarias, profesionales,científicas, técnicas, administrativas y servicios auxiliares	AAPP y Defensa, Seg.Social, educación y act. sanitarias y serv. sociales	Activ.artísticas, de los hogares, extraterritoriales y otros servicios
		1	2	3	4	5	6	7	8	9	10	11	12	13	14	15	16	17	18
18	M	16 234	512	2 463	32	2 209	458	298	501	953	222	888	12 371	3 666	1 329	394	1 619	4 111	1 252
19	M	16 671	494	2 526	31	2 269	478	313	514	965	226	946	12 704	3 757	1 403	392	1 695	4 207	1 251
20	M	16 109	485	2 458	31	2 204	480	283	498	944	223	919	12 247	3 431	1 372	405	1 667	4 236	1 136
21	M	16 661	518	2 469	30	2 203	473	272	489	969	235	967	12 706	3 434	1 452	437	1 765	4 455	1 163
22	M	17 369	501	2 540	27	2 287	501	301	530	954	226	993	13 336	3 691	1 601	430	1 812	4 588	1 214
23	M	17 963	472	2 588	30	2 335	517	285	533	1 001	223	1 046	13 856	3 890	1 673	437	1 912	4 684	1 259
23 *I-III*	M	17 906	466	2 573	28	2 328	517	290	534	986	218	1 034	13 833	3 907	1 674	435	1 897	4 660	1 260
24 *I-III*	M	18 390	477	2 650	33	2 376	517	270	537	1 052	242	1 117	14 146	3 977	1 749	400	1 978	4 773	1 268
22 *III*		17 559	453	2 572	28	2 321	504	304	539	974	223	1 013	13 522	3 809	1 623	433	1 829	4 588	1 240
IV		17 494	483	2 576	28	2 330	520	310	536	963	218	970	13 466	3 735	1 632	442	1 822	4 639	1 196
23 *I*		17 470	486	2 566	27	2 319	500	309	531	979	221	995	13 422	3 685	1 605	424	1 817	4 665	1 226
II		17 999	484	2 529	27	2 292	513	278	532	969	210	1 045	13 941	3 939	1 694	435	1 934	4 670	1 268
III		18 250	429	2 623	29	2 372	539	284	540	1 009	222	1 062	14 136	4 097	1 722	446	1 940	4 644	1 287
IV		18 134	489	2 634	37	2 358	517	268	527	1 046	239	1 084	13 926	3 839	1 671	443	1 959	4 758	1 257
24 *I*		18 064	484	2 600	35	2 337	511	266	538	1 024	228	1 087	13 894	3 844	1 711	403	1 925	4 785	1 227
II		18 441	492	2 659	32	2 384	514	270	532	1 067	244	1 133	14 157	3 978	1 732	395	1 982	4 785	1 284
III		18 665	455	2 692	33	2 406	525	275	541	1 066	253	1 130	14 388	4 110	1 804	403	2 026	4 750	1 294

Nota general a los cuadros de la EPA: Como consecuencia del cambio en la base poblacional (Censo 2021), se han revisado todas las series que figuran en este cuadro, a partir del año 2021. Desde el primer trimestre de 2005, se produce una ruptura en las series de algunas variables. Además, desde el primer trimestre de 2021 entró en vigor el Reglamento (UE) 2019/1700 del Parlamento Europeo y del Consejo y el Reglamento de Ejecución (UE) 2019/2240. Para más información, véase https://www.ine.es/dyngs/INEbase/es/operacion.htm?c=Estadistica_C&cid=1254736176918&menu=metodologia&idp=1254735976595.

24. EMPLEO Y SALARIOS
A) Encuesta de Población Activa

24.7 Asalariados según duración de la jornada, tipo de contrato y sexo

Fuente: Instituto Nacional de Estadística — *Miles de personas*

		Total	Hombres	Mujeres	Duración de la jornada		Con contrato indefinido					Con contrato temporal				
					A tiempo completo	A tiempo parcial	Total	Hombres	Mujeres	A tiempo completo	A tiempo parcial	Total	Hombres	Mujeres	A tiempo completo	A tiempo parcial
		=6+11 =4+5= 1=2+3=	2=7+12	3=8+13	4=9+14	5=10+15	6=7+8	7	8	9	10	11=12+13	12	13	14	15
18	M	16 234	8 482	7 753	13 671	2 563	11 882	6 279	5 604	10 483	1 399	4 352	2 203	2 149	3 188	1 164
19	M	16 671	8 699	7 972	14 045	2 626	12 294	6 491	5 803	10 821	1 473	4 377	2 208	2 169	3 224	1 153
20	M	16 109	8 404	7 706	13 713	2 397	12 232	6 503	5 729	10 798	1 434	3 877	1 900	1 977	2 914	963
21	M	16 661	8 643	8 017	14 207	2 454	12 454	6 647	5 808	11 067	1 387	4 206	1 997	2 210	3 139	1 067
22	M	17 369	9 055	8 314	14 863	2 506	13 665	7 329	6 336	12 086	1 579	3 705	1 726	1 978	2 777	928
23	M	17 963	9 310	8 653	15 434	2 529	14 866	7 906	6 959	13 127	1 738	3 097	1 404	1 693	2 307	791
23 *I-III*	M	17 906	9 289	8 617	15 396	2 510	14 780	7 867	6 913	13 060	1 720	3 126	1 422	1 704	2 336	790
24 *I-III*	M	18 390	9 504	8 886	15 786	2 604	15 442	8 204	7 238	13 604	1 838	2 948	1 299	1 648	2 182	765
22 *III*		17 559	9 227	8 332	15 176	2 383	13 973	7 526	6 447	12 419	1 554	3 586	1 701	1 885	2 757	829
IV		17 494	9 107	8 388	14 967	2 527	14 315	7 671	6 644	12 612	1 702	3 180	1 436	1 744	2 355	825
23 *I*		17 470	9 048	8 422	14 929	2 541	14 412	7 684	6 729	12 669	1 743	3 057	1 364	1 693	2 260	798
II		17 999	9 325	8 674	15 424	2 575	14 850	7 876	6 974	13 100	1 749	3 149	1 449	1 700	2 324	826
III		18 250	9 493	8 757	15 836	2 414	15 077	8 040	7 037	13 411	1 667	3 173	1 453	1 720	2 425	747
IV		18 134	9 374	8 760	15 546	2 588	15 123	8 025	7 098	13 329	1 795	3 011	1 349	1 661	2 218	793
24 *I*		18 064	9 345	8 719	15 432	2 632	15 227	8 092	7 135	13 332	1 895	2 837	1 253	1 584	2 100	737
II		18 441	9 511	8 930	15 785	2 656	15 499	8 210	7 289	13 625	1 874	2 942	1 301	1 641	2 160	783
III		18 665	9 656	9 009	16 143	2 522	15 602	8 311	7 290	13 856	1 746	3 064	1 344	1 719	2 288	776

Nota general a los cuadros de la EPA: Como consecuencia del cambio en la base poblacional (Censo 2021), se han revisado todas las series que figuran en este cuadro, a partir del año 2021. Desde el primer trimestre de 2005, se produce una ruptura en las series de algunas variables. Además, desde el primer trimestre de 2021 entró en vigor el Reglamento (UE) 2019/1700 del Parlamento Europeo y del Consejo y el Reglamento de Ejecución (UE) 2019/2240. Para más información, véase https://www.ine.es/dyngs/INEbase/es/operacion.htm?c=Estadistica_C&cid=1254736176918&menu=metodologia&idp=1254735976595.

24. EMPLEO Y SALARIOS
A) Encuesta de Población Activa

24.8 Parados por ramas de actividad (CNAE 2009) y sexo

Fuente: Instituto Nacional de Estadística — *Miles de personas*

		Total	Buscan primer empleo		Han trabajado antes											
							Agricultura		Industria		Construcción		Servicios		Han dejado su empleo hace más de un año	
			Del cual		Del cual		Del cual		Del cual		Del cual		Del cual			Del cual
			Total	Mujeres	Total	Mujeres	Total	Mujeres	Total	Mujeres	Total	Mujeres	Total	Mujeres	Total	Mujeres
		1=2+4	2	3	12+14 4=6+8+10+	13+15 5=7+9+11+	6	7	8	9	10	11	12	13	14	15
18	M	3 479	353	188	3 126	1 617	190	67	170	62	135	6	1 181	674	1 450	808
19	M	3 248	333	178	2 915	1 542	186	68	164	53	137	5	1 177	689	1 250	727
20	M	3 531	304	164	3 227	1 687	181	62	200	66	153	6	1 473	842	1 219	712
21	M	3 476	351	187	3 125	1 655	182	61	157	48	136	5	1 137	662	1 514	879
22	M	3 079	333	179	2 746	1 471	156	56	150	51	116	6	1 081	635	1 243	723
23	M	2 937	315	164	2 622	1 416	138	52	146	55	111	6	1 137	668	1 091	635
23 *I-III*	M	2 963	318	164	2 645	1 432	142	53	154	59	114	5	1 143	675	1 092	640
24 *I-III*	M	2 829	295	155	2 534	1 337	131	48	140	49	116	5	1 119	647	1 029	588
22 *III*		3 026	356	196	2 670	1 462	166	61	146	52	103	7	1 082	661	1 173	681
IV		3 082	330	178	2 752	1 465	148	50	151	49	122	4	1 124	661	1 207	701
23 *I*		3 186	320	171	2 867	1 549	139	57	166	67	138	4	1 270	742	1 154	680
II		2 808	297	151	2 512	1 351	134	43	148	55	116	6	1 057	631	1 057	616
III		2 895	337	169	2 557	1 397	153	59	149	56	88	6	1 102	652	1 065	625
IV		2 861	307	165	2 554	1 365	128	50	120	42	102	7	1 118	648	1 086	619
24 *I*		2 978	271	131	2 707	1 438	129	46	149	58	129	8	1 247	715	1 054	612
II		2 755	286	159	2 469	1 296	121	46	139	47	116	5	1 056	605	1 036	594
III		2 754	328	175	2 426	1 276	142	52	133	41	104	3	1 053	622	996	557

Nota general a los cuadros de la EPA: Como consecuencia del cambio en la base poblacional (Censo 2021), se han revisado todas las series que figuran en este cuadro, a partir del año 2021. Desde el primer trimestre de 2005, se produce una ruptura en las series de algunas variables. Además, desde el primer trimestre de 2021 entró en vigor el Reglamento (UE) 2019/1700 del Parlamento Europeo y del Consejo y el Reglamento de Ejecución (UE) 2019/2240. Para más información, véase https://www.ine.es/dyngs/INEbase/es/operacion.htm?c=Estadistica_C&cid=1254736176918&menu=metodologia&idp=1254735976595.

24. EMPLEO Y SALARIOS
A) Encuesta de Población Activa

24.9 Parados por estudios terminados y sexo, situación familiar y duración del paro

Fuente: Instituto Nacional de Estadística

Miles de personas

		Total	Por estudios terminados (a)								Por situación familiar			Tiempo de búsqueda			
			Analfabetos y sin estudios		Primarios		Medios y formación profesional		Superiores								
			Del cual		Del cual		Del cual		Del cual								
			Total	Mujeres	Total	Mujeres	Total	Mujeres	Total	Mujeres	Persona de referencia	Cónyuge de persona de referencia	Otros miembros	Hasta cinco meses	De seis a once meses	De 1 año en adelante y no consta	Ya han encontrado trabajo
		13 a 16= 10 a 12= 1=2+4+6+8=	2	3	4	5	6	7	8	9	10	11	12	13	14	15	16
18	M	3 479	122	50	338	148	2 207	1 125	811	481	1 362	882	1 235	1 060	411	1 706	303
19	M	3 248	95	42	297	132	2 039	1 062	816	484	1 271	823	1 153	1 055	421	1 440	333
20	M	3 531	88	46	284	132	2 163	1 091	995	583	1 367	856	1 308	1 290	585	1 344	312
21	M	3 476	89	43	267	115	2 188	1 133	932	551	1 398	787	1 291	1 120	524	1 660	173
22	M	3 079	88	40	257	114	1 944	1 014	790	483	1 329	698	1 052	1 109	394	1 385	192
23	M	2 937	77	38	258	112	1 821	949	782	480	1 264	654	1 020	1 125	409	1 191	212
23 *I-III*	M	2 963	79	38	270	119	1 841	963	773	476	1 271	662	1 030	1 116	421	1 204	222
24 *I-III*	M	2 829	80	40	230	104	1 753	890	766	457	1 181	634	1 014	1 127	390	1 091	222
22 *III*		3 026	85	37	252	115	1 869	985	820	521	1 274	680	1 072	1 090	392	1 274	271
IV		3 082	79	41	267	118	1 912	980	824	504	1 352	690	1 040	1 225	389	1 307	161
23 *I*		3 186	82	39	312	144	1 992	1 041	801	497	1 399	716	1 071	1 177	446	1 329	234
II		2 808	80	40	260	105	1 761	934	707	421	1 196	613	1 000	1 059	445	1 135	170
III		2 895	74	36	238	107	1 772	914	811	509	1 218	656	1 020	1 112	373	1 147	262
IV		2 861	71	37	223	91	1 758	907	809	495	1 241	629	991	1 152	373	1 155	181
24 *I*		2 978	90	47	245	110	1 853	943	790	470	1 273	684	1 022	1 190	408	1 146	233
II		2 755	82	42	225	109	1 728	861	720	444	1 138	633	985	1 060	402	1 103	190
III		2 754	68	33	219	94	1 680	867	788	458	1 131	587	1 036	1 129	359	1 025	241

Nota general a los cuadros de la EPA: Como consecuencia del cambio en la base poblacional (Censo 2021), se han revisado todas las series que figuran en este cuadro, a partir del año 2021. Desde el primer trimestre de 2005, se produce una ruptura en las series de algunas variables. Además, desde el primer trimestre de 2021 entró en vigor el Reglamento (UE) 2019/1700 del Parlamento Europeo y del Consejo y el Reglamento de Ejecución (UE) 2019/2240. Para más información, véase https://www.ine.es/dyngs/INEbase/es/operacion.htm?c=Estadistica_C&cid=1254736176918&menu=metodologia&idp=1254735976595.

24. EMPLEO Y SALARIOS
A) Ecuesta de Población Activa

24.10 Parados por tiempo de búsqueda de empleo y grupo de edad

Fuente: Instituto Nacional de Estadística

Miles de personas

		Total			Tiempo de búsqueda de empleo											
					Hasta 6 meses				De 6 meses hasta 12				Más de 1 año			
		16-29 años	30-49 años	50-69 años	Total	16-29 años	30-49 años	50-69 años	Total	16-29 años	30-49 años	50-69 años	Total	16-29 años	30-49 años	50-69 años
		1	2	3	4	5	6	7	8	9	10	11	12	13	14	15
18	M	945	1 627	907	1 060	394	494	172	411	137	191	83	1 706	317	793	595
19	M	900	1 478	870	1 055	399	468	188	421	133	193	95	1 440	257	659	523
20	M	1 022	1 631	878	1 290	471	599	220	585	190	275	121	1 344	267	604	472
21	M	988	1 533	954	1 120	433	495	192	524	166	240	118	1 660	339	719	601
22	M	834	1 331	912	1 109	417	482	210	394	115	173	106	1 385	247	591	546
23	M	829	1 243	864	1 125	441	469	214	409	118	184	107	1 191	210	495	485
23 *I-III*	M	830	1 258	874	1 116	435	467	212	421	125	188	108	1 204	208	504	491
24 *I-III*	M	825	1 165	838	1 127	455	462	208	390	115	172	102	1 091	183	436	471
22 *III*		889	1 272	864	1 090	469	442	179	392	107	182	103	1 274	231	530	512
IV		822	1 356	902	1 225	439	551	234	389	110	180	99	1 307	227	553	525
23 *I*		840	1 414	931	1 177	396	548	232	446	150	184	112	1 329	236	576	518
II		784	1 178	845	1 059	418	430	212	445	119	211	115	1 135	188	469	477
III		864	1 181	845	1 112	493	424	192	373	107	169	97	1 147	199	468	478
IV		829	1 197	834	1 152	460	473	219	373	98	173	102	1 155	216	469	469
24 *I*		819	1 280	877	1 190	423	540	226	408	133	171	104	1 146	193	463	488
II		786	1 149	820	1 060	419	447	195	402	114	186	103	1 103	181	439	482
III		870	1 066	816	1 129	524	400	204	359	100	160	100	1 025	175	405	444

Nota general a los cuadros de la EPA: Como consecuencia del cambio en la base poblacional (Censo 2021), se han revisado todas las series que figuran en este cuadro, a partir del año 2021. Desde el primer trimestre de 2005, se produce una ruptura en las series de algunas variables. Además, desde el primer trimestre de 2021 entró en vigor el Reglamento (UE) 2019/1700 del Parlamento Europeo y del Consejo y el Reglamento de Ejecución (UE) 2019/2240. Para más información, véase https://www.ine.es/dyngs/INEbase/es/operacion.htm?c=Estadistica_C&cid=1254736176918&menu=metodologia&idp=1254735976595.

24. EMPLEO Y SALARIOS
A) Encuesta de Población Activa

24.11 Tasa de actividad por grupos de edad y sexo

Fuente: Instituto Nacional de Estadística — *Porcentajes*

		Ambos sexos						Hombres						Mujeres					
		Total	Menores de 25 años			De 25 a 54 años	De 55 y más años	Total	Menores de 25 años			De 25 a 54 años	De 55 y más años	Total	Menores de 25 años			De 25 a 54 años	De 55 y más años
			Total	De 16 a 19 años	De 20 a 24 años				Total	De 16 a 19 años	De 20 a 24 años				Total	De 16 a 19 años	De 20 a 24 años		
		1	2	3	4	5	6	7	8	9	10	11	12	13	14	15	16	17	18
18	M	58,7	36,9	14,6	55,0	86,9	26,0	64,6	39,3	16,1	58,2	91,9	31,4	53,1	34,5	13,1	51,6	81,8	21,4
19	M	58,6	36,9	14,6	54,9	87,0	26,8	64,3	39,3	16,3	58,3	91,7	32,0	53,3	34,3	12,9	51,5	82,3	22,3
20	M	57,4	33,5	12,1	50,8	85,5	27,5	62,9	36,1	14,4	53,9	90,1	32,7	52,2	30,7	9,8	47,6	80,8	23,2
21	M	58,4	35,3	13,4	52,9	86,9	28,5	63,7	37,1	14,6	55,4	91,1	33,7	53,3	33,3	12,1	50,4	82,7	24,1
22	M	58,5	36,4	14,5	54,2	87,2	29,1	63,9	38,6	15,8	57,1	91,5	34,3	53,4	34,1	13,1	51,2	82,8	24,7
23	M	58,9	37,1	14,5	55,2	87,6	29,9	63,9	39,4	16,0	58,2	91,4	34,9	54,0	34,7	12,9	52,2	83,7	25,6
23 *I-III*	M	58,9	37,4	14,9	55,4	87,5	29,8	64,0	39,6	16,2	58,3	91,4	34,9	54,0	35,1	13,5	52,3	83,6	25,5
24 *I-III*	M	58,9	38,0	15,8	56,0	87,6	30,3	64,0	40,8	17,8	59,6	91,3	35,5	54,0	35,1	13,7	52,1	83,8	26,0
22 *III*		58,8	38,9	16,4	57,3	87,1	29,2	64,4	41,7	17,8	61,1	91,6	34,6	53,4	36,0	14,9	53,3	82,5	24,7
IV		58,4	35,0	13,1	52,9	87,4	29,2	63,7	37,1	14,8	55,4	91,5	34,4	53,4	32,8	11,4	50,3	83,2	24,8
23 *I*		58,4	34,7	12,6	52,6	87,4	29,5	63,4	36,3	13,4	54,8	91,2	34,5	53,8	33,1	11,7	50,2	83,5	25,3
II		58,9	36,9	14,3	54,8	87,6	29,8	64,1	39,3	15,6	58,1	91,7	34,8	53,9	34,4	13,0	51,3	83,5	25,5
III		59,3	40,6	17,7	58,7	87,6	30,1	64,6	43,3	19,6	62,0	91,4	35,4	54,3	37,7	15,8	55,3	83,7	25,6
IV		58,8	36,3	13,3	54,9	87,7	30,2	63,8	38,7	15,3	57,7	91,5	35,0	54,2	33,7	11,1	51,9	84,0	26,1
24 *I*		58,6	36,0	13,7	53,8	87,4	30,3	63,7	38,6	15,7	57,0	91,2	35,5	53,8	33,2	11,4	50,4	83,7	25,9
II		58,9	37,3	15,7	54,9	87,7	30,4	63,9	40,5	18,0	59,0	91,2	35,6	54,2	34,0	13,2	50,7	84,3	26,1
III		59,0	40,9	18,2	59,2	87,5	30,3	64,3	43,5	19,7	62,9	91,5	35,3	54,1	38,1	16,6	55,4	83,4	26,0

Nota general a los cuadros de la EPA: Como consecuencia del cambio en la base poblacional (Censo 2021), se han revisado todas las series que figuran en este cuadro, a partir del año 2021. Desde el primer trimestre de 2005, se produce una ruptura en las series de algunas variables. Además, desde el primer trimestre de 2021 entró en vigor el Reglamento (UE) 2019/1700 del Parlamento Europeo y del Consejo y el Reglamento de Ejecución (UE) 2019/2240. Para más información, véase https://www.ine.es/dyngs/INEbase/es/operacion.htm?c=Estadistica_C&cid=1254736176918&menu=metodologia&idp=1254735976595.

24. EMPLEO Y SALARIOS
A) Encuesta de Población Activa

24.12 Tasa de paro por grupos de edad y sexo

Fuente: Instituto Nacional de Estadística — *Porcentajes*

		Ambos sexos						Hombres						Mujeres					
		Total	Menores de 25 años			De 25 a 54 años	De 55 y más años	Total	Menores de 25 años			De 25 a 54 años	De 55 y más años	Total	Menores de 25 años			De 25 a 54 años	De 55 y más años
			Total	De 16 a 19 años	De 20 a 24 años				Total	De 16 a 19 años	De 20 a 24 años				Total	De 16 a 19 años	De 20 a 24 años		
		1	2	3	4	5	6	7	8	9	10	11	12	13	14	15	16	17	18
18	M	15,3	34,4	50,0	31,1	14,0	13,3	13,7	35,3	50,0	32,0	12,2	12,3	17,0	33,3	50,1	30,0	16,2	14,6
19	M	14,1	32,6	45,4	29,8	12,9	12,2	12,4	31,0	42,9	28,2	11,1	11,3	16,0	34,5	48,7	31,7	15,0	13,5
20	M	15,5	38,3	54,5	35,2	14,5	12,1	13,9	37,1	50,3	34,3	12,6	11,0	17,4	39,7	60,9	36,3	16,6	13,3
21	M	14,9	35,1	51,8	31,8	13,7	12,9	13,2	34,1	50,3	30,7	11,9	11,3	16,8	36,4	53,8	33,1	15,7	14,7
22	M	13,0	29,7	44,9	26,3	11,9	11,4	11,4	28,7	45,2	24,9	10,1	10,0	14,9	30,8	44,4	28,0	13,9	13,0
23	M	12,2	28,7	43,3	25,7	10,9	11,1	10,7	28,8	43,6	25,6	9,2	9,5	13,9	28,5	43,0	25,7	12,8	12,9
23 *I-III*	M	12,3	28,8	43,4	25,6	11,0	11,2	10,8	28,6	44,2	25,2	9,3	9,5	14,1	29,0	42,4	26,2	12,9	13,2
24 *I-III*	M	11,6	27,1	41,3	23,8	10,4	10,4	10,4	26,9	39,6	23,8	9,0	8,9	13,0	27,3	43,8	23,8	11,8	12,1
22 *III*		12,7	30,4	43,8	27,3	11,6	10,5	10,8	28,5	45,1	24,5	9,5	9,0	14,9	32,7	42,2	30,6	13,9	12,3
IV		13,0	29,0	41,3	26,5	12,1	11,1	11,4	28,4	43,5	25,1	10,4	9,7	14,7	29,7	38,3	28,1	14,0	12,8
23 *I*		13,4	29,9	45,3	26,9	12,3	11,8	11,7	29,1	47,0	25,6	10,4	10,3	15,3	30,7	43,2	28,4	14,4	13,5
II		11,7	28,1	43,5	24,9	10,3	11,0	10,3	27,5	44,0	24,0	8,8	9,4	13,2	28,9	42,9	26,1	11,9	13,0
III		11,9	28,3	41,4	25,1	10,5	10,8	10,3	29,1	41,7	25,9	8,7	8,9	13,7	27,4	41,0	24,2	12,5	13,0
IV		11,8	28,5	42,9	25,7	10,5	10,6	10,4	29,6	41,5	27,0	8,8	9,3	13,3	27,3	44,8	24,3	12,4	12,1
24 *I*		12,3	27,7	41,1	25,0	11,2	11,1	11,0	28,6	40,4	26,0	9,6	9,6	13,7	26,5	42,1	23,8	12,9	12,8
II		11,3	26,6	44,5	22,4	10,1	10,0	10,1	26,4	42,0	22,5	8,8	8,5	12,6	26,8	48,2	22,3	11,6	11,7
III		11,2	26,9	38,4	24,0	9,8	10,1	10,0	25,6	36,4	22,8	8,6	8,6	12,5	28,5	41,0	25,5	11,0	11,9

Nota general a los cuadros de la EPA: Como consecuencia del cambio en la base poblacional (Censo 2021), se han revisado todas las series que figuran en este cuadro, a partir del año 2021. Desde el primer trimestre de 2005, se produce una ruptura en las series de algunas variables. Además, desde el primer trimestre de 2021 entró en vigor el Reglamento (UE) 2019/1700 del Parlamento Europeo y del Consejo y el Reglamento de Ejecución (UE) 2019/2240. Para más información, véase https://www.ine.es/dyngs/INEbase/es/operacion.htm?c=Estadistica_C&cid=1254736176918&menu=metodologia&idp=1254735976595.

24. EMPLEO Y SALARIOS
A) Encuesta de Población Activa

24.13 Tasa de paro por Comunidades Autónomas

Fuente: Instituto Nacional de Estadística — *Porcentajes*

		Total	Andalucía	Aragón	Asturias, Principado de	Baleares	Canarias	Cantabria	Castilla-La Mancha	Castilla-León	Cataluña	Comunidad Valenciana	Extremadura	Galicia	Madrid	Murcia	Navarra	País Vasco	Rioja (La)	Ceuta y Melilla
		1	2	3	4	5	6	7	8	9	10	11	12	13	14	15	16	17	18	19
18	M	15,3	23,0	10,6	13,6	11,7	20,1	10,7	18,2	12,1	11,5	15,6	23,6	13,3	12,2	16,8	10,0	10,0	10,4	27,3
19	M	14,1	21,2	10,0	14,2	11,8	20,5	10,3	16,2	11,6	11,0	14,1	21,5	11,8	10,6	14,7	8,2	9,2	10,0	26,4
20	M	15,5	22,3	11,7	14,1	16,2	22,7	12,2	17,7	12,1	12,6	16,2	21,8	12,0	12,5	16,2	10,1	9,5	10,8	24,1
21	M	14,9	21,9	10,3	12,3	14,4	23,5	11,3	15,7	11,6	11,7	16,1	20,2	11,5	11,7	14,7	10,7	10,3	11,6	28,0
22	M	13,0	19,1	9,6	12,5	10,7	17,6	9,6	14,6	9,9	10,0	13,3	17,3	11,0	11,2	13,6	9,7	8,9	9,6	28,0
23	M	12,2	18,2	8,6	12,1	10,5	16,1	8,1	13,2	9,7	9,3	12,8	17,4	9,7	10,0	12,8	9,9	7,7	9,4	28,4
23 *I-III*	M	12,3	18,5	8,7	12,3	10,3	16,1	8,4	13,5	9,7	9,4	12,8	17,7	9,9	10,1	13,2	10,2	8,2	9,3	27,5
24 *I-III*	M	11,6	16,7	8,3	10,8	9,9	14,4	7,7	13,8	9,8	9,2	12,7	15,6	9,6	9,1	12,5	8,0	8,1	10,1	29,2
22 *III*		12,7	19,1	9,4	12,6	5,6	17,5	8,6	14,9	9,1	9,5	13,5	15,8	10,9	11,1	15,2	8,8	8,5	7,9	26,4
IV		13,0	19,1	9,6	14,2	10,7	14,9	10,5	14,8	8,9	10,3	13,7	17,6	10,7	11,3	13,0	10,2	9,0	8,5	29,9
23 *I*		13,4	18,4	9,3	13,1	17,8	17,6	9,5	15,4	10,3	10,7	14,1	19,5	10,9	10,8	13,7	12,2	8,6	10,3	29,0
II		11,7	18,2	8,8	10,4	7,1	15,7	8,0	13,1	9,2	8,9	12,3	17,2	9,4	9,1	12,5	8,9	7,3	7,8	26,2
III		11,9	18,8	8,0	13,4	5,9	15,0	7,7	12,0	9,6	8,7	11,9	16,6	9,4	10,2	13,5	9,4	8,6	9,8	27,3
IV		11,8	17,6	8,2	11,6	11,2	16,1	7,4	12,3	9,6	9,2	12,9	16,2	9,2	9,6	11,5	9,3	6,4	9,7	31,1
24 *I*		12,3	17,8	8,0	11,4	15,5	14,9	7,5	15,0	10,3	9,5	13,4	17,6	10,5	9,2	13,0	8,8	8,5	11,0	30,7
II		11,3	16,3	8,3	11,8	8,0	13,9	8,5	13,9	9,8	9,4	11,7	15,4	9,5	8,5	12,6	7,4	8,1	9,1	28,8
III		11,2	16,1	8,7	9,3	6,2	14,4	7,2	12,6	9,3	8,8	13,0	13,8	8,8	9,7	12,0	7,7	7,6	10,2	28,2

Nota general a los cuadros de la EPA: Como consecuencia del cambio en la base poblacional (Censo 2021), se han revisado todas las series que figuran en este cuadro, a partir del año 2021. Desde el primer trimestre de 2005, se produce una ruptura en las series de algunas variables. Además, desde el primer trimestre de 2021 entró en vigor el Reglamento (UE) 2019/1700 del Parlamento Europeo y del Consejo y el Reglamento de Ejecución (UE) 2019/2240. Para más información, véase https://www.ine.es/dyngs/INEbase/es/operacion.htm?c=Estadistica_C&cid=1254736176918&menu=metodologia&idp=1254735976595.

24. EMPLEO Y SALARIOS
B) Encuesta de coyuntura laboral

24.14 Efectivos laborales y jornada media por ramas de actividad (a)

Ministerio de Empleo y Seguridad Social — *Miles de personas, número de horas y porcentajes*

		Total					Industria				Construcción				Servicios (sin AAPP)			
		Número de efectivos laborales (miles)	De los cuales: Con remuneración igual al Salario Mínimo Interprofesional	Jornada media efectiva al trimestre por trabajador (nº horas)	Previsiones sobre la variación porcentual de efectivos laborales: Para trimestre siguiente	Previsiones sobre la variación porcentual de efectivos laborales: Para igual trim. año próximo	Número de efectivos laborales (miles)	Jornada media efectiva al trimestre por trabajador (nº horas)	Previsiones sobre la variación porcentual de efectivos laborales: Para trimestre siguiente	Previsiones sobre la variación porcentual de efectivos laborales: Para igual trim. año próximo	Número de efectivos laborales (miles)	Jornada media efectiva al trimestre por trabajador (nº horas)	Previsiones sobre la variación porcentual de efectivos laborales: Para trimestre siguiente	Previsiones sobre la variación porcentual de efectivos laborales: Para igual trim. año próximo	Número de efectivos laborales (miles)	Jornada media efectiva al trimestre por trabajador (nº horas)	Previsiones sobre la variación porcentual de efectivos laborales: Para trimestre siguiente	Previsiones sobre la variación porcentual de efectivos laborales: Para igual trim. año próximo
		1	2	3	4	5	6	7	8	9	10	11	12	13	14	15	16	17
06	M	12 991	125	407	1,1	2,0	2 413	420	0,7	1,0	1 962	436	1,5	2,9	8 615	397	1,2	2,1
07	M	13 607	100	405	1,0	1,9	2 486	418	1,1	1,2	1 988	435	0,8	1,9	9 134	395	1,1	2,1
08	M	13 212	111	403	-0,6	-0,3	2 388	417	-1,3	-1,3	1 658	433	-2,8	-3,5	9 166	394	-0,1	0,6
09	M	12 193	104	396	-0,6	-0,4	2 109	410	-1,3	-1,5	1 258	430	-3,7	-3,7	8 825	388	-0,0	0,3
10	M	11 899	115	395	-0,3	0,0	2 021	413	-0,7	-0,6	1 085	428	-2,0	-3,2	8 793	387	0,1	0,6
11	M	11 663	137	393	-0,4	-0,7	1 963	413	-1,1	-0,8	924	426	-3,0	-4,2	8 776	385	0,4	-0,4
11 *I-IV*	M	11 663	137	393	-0,4	-0,7	1 963	413	-1,1	-0,8	924	426	-3,0	-4,2	8 776	385	0,4	-0,4
12 *I-IV*	M	11 214	126	391	-0,9	-1,2	1 857	409	-1,2	-1,6	729	420	-4,4	-5,7	8 628	385	-0,5	-0,7
10 *I*		11 861	101	411	0,2	0,5	2 023	433	-0,7	-0,5	1 109	444	-1,3	-1,1	8 729	401	0,7	0,9
II		11 970	100	414	0,1	-0,4	2 037	435	-0,5	-0,9	1 140	450	-2,3	-3,5	8 793	405	0,5	0,1
III		11 944	124	353	-0,7	-	2 032	361	-0,7	-0,4	1 094	388	-3,0	-4,0	8 819	346	-0,5	0,6
IV		11 821	137	402	-0,6	0,1	1 993	422	-0,9	-0,6	998	431	-1,2	-4,1	8 830	394	-0,5	0,7
11 *I*		11 743	132	410	0,4	0,2	1 983	435	-0,2	0,7	1 002	442	-1,8	-3,5	8 759	401	0,5	0,5
II		11 747	142	411	-0,3	-1,0	1 986	433	-0,8	-0,7	972	447	-2,9	-5,0	8 789	402	0,1	-0,6
III		11 660	134	351	-0,5	-1,1	1 968	365	-1,6	-1,6	911	383	-3,4	-4,0	8 781	345	0,1	-0,7
IV		11 502	142	400	-1,2	-1,0	1 915	420	-1,6	-1,7	812	431	-3,7	-4,2	8 776	393	0,9	-0,6
12 *I*		11 346	135	408	-0,8	-0,8	1 885	432	-1,5	-1,2	790	443	-4,2	-5,7	8 672	400	-0,3	-0,3
II		11 364	118	409	-0,5	-1,3	1 886	431	-0,8	-1,9	766	440	-3,8	-5,3	8 712	402	-0,1	-0,9
III		11 229	125	347	-1,0	-1,4	1 865	359	-1,2	-1,9	715	373	-4,3	-5,2	8 650	342	-0,7	-1,0
IV		10 916	...	400	-1,2	-1,1	1 792	416	-1,3	-1,3	645	425	-5,1	-6,7	8 479	394	-0,8	-0,6

a. Los datos a partir de enero de 2009 se basan en la nueva CNAE-09. Para reconstruir los datos de años anteriores se ha utilizado la doble codificación de la actividad económica del Fichero de Cuentas de Cotización de la Seguridad Social, de fecha 31 de enero de 2009.

24. EMPLEO Y SALARIOS
C) Estadísticas de empleo

24.15 Movimiento laboral registrado: demanda de empleo y paro por ramas de actividad

Fuente: Servicio Público de Empleo Estatal (SEPE)

Miles

		Demanda de empleo efectiva o pendiente (demandantes de empleo)	Demandantes de empleo no ocupados									Otros no ocupados	Demandantes de empleo ocupados	Demandantes de empleo con disponibilidad limitada
			Total	Paro registrado										
				Total	Sin empleo anterior	Han trabajado antes								
						Total	Agrícolas	No agrícolas						
								Total	Industria	Construcción	Servicios			
		1=2+12+13	2=3+11	3=4+5	4	5=6+7	6	7=8+9+10	8	9	10	11	12	13
20	M	6 943	3 973	3 710	307	3 403	175	3 228	307	303	2 619	263	2 656	313
21	M	6 201	3 834	3 565	315	3 250	172	3 078	286	281	2 511	269	2 003	364
22	M	4 414	3 185	2 963	249	2 714	139	2 575	242	234	2 099	222	958	271
23	M	4 374	2 968	2 767	251	2 516	106	2 410	220	213	1 977	201	1 098	308
23 *E-O*	M	4 366	2 979	2 776	251	2 525	107	2 417	221	214	1 983	203	1 080	307
24 *E-O*	M	4 342	2 838	2 639	244	2 395	92	2 303	206	203	1 894	199	1 155	349
23 *Oct*		4 346	2 954	2 759	252	2 507	102	2 405	217	210	1 978	194	1 089	303
Nov		4 413	2 931	2 735	251	2 484	100	2 384	215	208	1 961	197	1 167	315
Dic		4 423	2 896	2 707	244	2 463	98	2 366	216	214	1 936	189	1 207	319
24 *Ene*		4 546	2 969	2 768	245	2 523	99	2 424	217	213	1 994	201	1 238	338
Feb		4 519	2 961	2 760	251	2 509	99	2 411	215	210	1 986	200	1 203	355
Mar		4 415	2 924	2 727	253	2 474	97	2 377	213	210	1 955	197	1 131	361
Abr		4 296	2 875	2 667	247	2 419	94	2 326	208	205	1 913	208	1 061	359
May		4 220	2 815	2 608	243	2 365	92	2 274	204	201	1 868	207	1 049	356
Jun		4 255	2 767	2 562	241	2 321	91	2 229	200	198	1 831	206	1 133	356
Jul		4 309	2 745	2 550	238	2 313	90	2 223	200	199	1 824	195	1 220	344
Ago		4 337	2 763	2 572	234	2 338	87	2 250	203	203	1 845	191	1 229	345
Sep		4 217	2 765	2 575	241	2 334	86	2 248	201	198	1 849	190	1 120	333
Oct		4 304	2 792	2 602	244	2 358	88	2 271	203	196	1 871	190	1 170	342

24. EMPLEO Y SALARIOS
C) Estadísticas de empleo

24.16 Movimiento laboral registrado: ofertas y demandas de empleo, y colocaciones

Fuente: Servicio Público de Empleo Estatal (SEPE)

Miles

	Ofertas (Puestos de trabajo ofrecidos)				Demandas de empleo		Colocaciones		
	Altas	Bajas			Altas	Bajas	Total	Sin oferta previa	Con oferta previa
		Total	Por colocación	Por otras causas					
	1	2=3+4	3	4	5	6	7=8+9	8	9
20	452	415	357	58	11 743	9 292	16 035	15 694	341
21	536	471	417	54	7 892	10 621	19 263	18 872	390
22	624	525	454	71	8 913	9 488	18 980	18 561	419
23	580	509	437	72	8 850	8 819	18 684	18 281	403
23 *E-O*	495	430	368	62	7 458	7 487	15 679	15 340	339
24 *E-O*	487	411	351	60	7 372	7 392	16 201	15 879	322
23 *Oct*	52	42	37	5	850	759	1 734	1 701	34
Nov	53	43	38	5	776	716	1 638	1 603	35
Dic	32	37	32	5	616	616	1 367	1 337	30
24 *Ene*	46	36	30	6	863	726	1 444	1 417	28
Feb	60	36	29	7	692	702	1 392	1 365	27
Mar	42	38	32	6	618	711	1 440	1 411	29
Abr	55	45	39	6	691	758	1 614	1 578	36
May	56	44	39	5	685	758	1 682	1 646	36
Jun	50	50	45	5	738	700	1 708	1 667	41
Jul	45	50	43	7	784	735	1 828	1 788	40
Ago	35	31	26	5	606	587	1 264	1 241	23
Sep	47	37	31	6	816	921	1 883	1 855	28
Oct	51	44	37	6	879	794	1 946	1 912	34

24.17 Contratos de trabajo

Servicio Público de Empleo Estatal (SEPE) — *Miles*

		Total	Por modalidad de contratación												Por tipo de jornada	
			Indefinidos				De duración determinada								Completa	Parcial
			Total	Ordinario	Fomento contratación indefinida	Conversión indefinidos	Total	Obra o servicio	Eventuales por circunstancias de producción	Interinidad	Prácticas	Formación	Jubilación parcial y especial. Relevo.Discapacidad	Otros		
		=14+15 1=2+6=	2=3a5	3	4	5	6=6a13	7	8	9	10	11	12	13	14	15
19	M	1 876	180	110	...	70	1 696	683	862	130	7	3	4	7	1 205	671
20	M	1 328	129	78	...	51	1 199	520	565	99	4	2	4	5	912	416
21	M	1 615	176	103	...	73	1 439	583	724	112	7	3	4	6	1 063	552
22	M	1 507	586	475	...	111	921	109	646	126	5	3	5	27	859	648
23	M	1 236	552	511	...	41	684	-	540	114	4	4	4	17	670	566
23 *E-O*	M	1 249	564	522	...	42	684	-	539	115	4	4	4	19	678	571
24 *E-O*	M	1 232	550	513	...	37	682	-	542	119	4	1	4	12	652	579
23 *Sep*		1 339	623	581	...	42	715	-	562	121	6	2	5	19	713	626
Oct		1 332	609	568	...	41	724	-	564	132	4	4	5	15	706	627
Nov		1 281	562	525	...	37	719	-	567	125	3	5	5	13	688	593
Dic		1 063	415	381	...	34	648	-	532	96	3	4	5	7	577	486
24 *Ene*		1 136	507	463	...	43	629	-	480	131	4	1	4	9	661	474
Feb		1 083	523	483	...	40	559	-	418	124	4	1	4	9	611	472
Mar		1 068	505	471	...	34	563	-	435	112	3	1	4	9	582	486
Abr		1 199	559	524	...	35	639	-	498	124	2	0	5	9	650	549
May		1 271	576	543	...	33	695	-	548	126	2	0	5	14	673	598
Jun		1 314	568	538	...	30	746	-	612	112	5	0	4	12	676	638
Jul		1 452	589	552	...	37	863	-	731	105	7	0	5	15	760	692
Ago		986	390	362	...	27	596	-	505	78	3	0	3	7	422	563
Sep		1 352	619	577	...	42	733	-	581	125	5	0	6	16	721	631
Oct		1 456	664	616	...	48	792	-	613	150	4	1	6	18	768	689

24.18 Beneficiarios de prestaciones por desempleo

Servicio Público de Empleo Estatal (SEPE) y Ministerio de Empleo y Seguridad Social — *Miles y porcentajes*

		Total	Contributivas				Asistenciales					Rentas activas de inserción	Programa de activación de empleo (a)	Tasa de cobertura bruta del sistema de protección por desempleo
			Total	Desempleo total		Desempleo parcial	Total	Subsidio de desempleo	Eventuales agrícolas subsidiados					
				Del cual					Total	Según el nº de jornadas trabajadas en el mes				
				Total	Acogidos al pago único					Hasta siete	Más de siete			
		1=2+6+11+12	2=3+5	3	4	5	6=7+8	7	8=9+10	9	10	11	12	13
18	M	1 771	751	748	35	3	853	746	107	92	15	166	34	58,24
19	M	1 861	808	805	29	3	912	810	103	87	15	141	0	62,45
20	M	2 975	1 828	1 709	22	120	1 017	920	98	84	13	129	0	84,24
21	M	2 036	923	922	19	0	969	877	93	80	13	144	0	60,90
22	M	1 762	773	773	18	0	883	795	88	76	11	106	...	62,94
23	M	1 775	801	801	17	0	876	794	82	72	10	97	...	68,31
23 *E-S*	M	1 766	795	794	17	0	874	791	82	72	10	98	...	67,71
24 *E-S*	M	1 788	830	830	...	0	868	791	77	...	...	91	...	72,23
23 *Ago*		1 817	877	876	17	0	844	763	81	74	7	96	...	71,51
Sep		1 687	744	744	17	0	848	767	82	73	9	95	...	66,07
Oct		1 737	773	773	17	0	869	787	82	73	9	94	...	67,07
Nov		1 824	834	834	18	0	894	812	82	71	11	96	...	71,10
Dic		1 836	856	856	16	0	885	805	80	68	12	95	...	72,18
24 *Ene*		1 922	912	912	17	0	916	837	79	68	11	94	...	73,89
Feb		1 894	879	879	18	0	921	844	78	68	10	93	...	73,19
Mar		1 795	807	807	17	0	895	819	77	66	10	93	...	70,37
Abr		1 736	769	769	17	0	875	799	76	65	11	92	...	69,55
May		1 695	741	741	18	0	861	786	76	64	11	92	...	69,43
Jun		1 700	765	765	17	0	844	769	76	66	9	90	...	70,94
Jul		1 804	884	884	17	0	832	756	76	...	...	88	...	75,55
Ago		1 846	927	927	17	0	833	757	76	...	...	86	...	76,48
Sep		1 703	784	784	...	0	834	757	77	...	...	86	...	70,64

a. El Programa de Activación para el Empleo entra en vigor en 2015 y está regulado por el Real Decreto-Ley 16/2014. Este programa ha sido prorrogado hasta el 15 de abril de 2017 por el Real Decreto-ley 1/2016.

24. EMPLEO Y SALARIOS
D) Afiliados al, y pensiones del, Sistema de Seguridad Social

24.19 Afiliación fin de mes. Altas, Bajas y efectivos por regímenes

Fuente: Ministerio de Trabajo y Economía Social — *Miles*

		Altas laborales para el total de regímenes (a)		Bajas laborales para el total de regímenes (a)	Altas netas para el total de regímenes (a) (b)	Trabajadores afiliados										
			De ellas			Total	Según regímenes						Según sector de actividad			
							Régimen general (c)			Régimen especial minería del carbón	Régimen especial trabajadores autónomos	Régimen especial del mar	Agrario	Industria	Construcción	servicios (d)
			Iniciales				General	Sistema Especial Agrario	Sistema Especial Hogar							
		1	2	3	4=1-3	= 6 a 11 5= 12a 15	6	7	8	9	10	11	12	13	14	15
20	M	1 725	39	1 769	-44	18 767	14 336	739	379	1	3 249	62	1 112	2 229	1 223	14 203
21	M	2 091	63	2 035	56	19 274	14 770	734	381	1	3 301	62	1 107	2 263	1 283	14 622
22	M	2 160	81	2 144	16	20 026	15 544	699	374	1	3 325	63	1 069	2 318	1 330	15 309
23	M	2 155	83	2 114	41	20 547	16 106	674	374	1	3 330	62	1 043	2 357	1 380	15 767
23 *E-O*	M	2 180	87	2 112	68	20 507	16 068	672	375	1	3 328	63	1 043	2 355	1 380	15 730
24 *E-O*	M	1 998	73	1 949	49	21 031	16 585	657	364	1	3 363	62	1 025	2 395	1 404	16 207
23 *Oct*		2 388	77	2 298	90	20 660	16 246	647	369	1	3 336	61	1 013	2 370	1 389	15 888
Nov		2 157	72	1 987	170	20 762	16 316	677	370	1	3 338	60	1 043	2 377	1 396	15 946
Dic		1 909	59	2 262	-354	20 733	16 276	686	372	1	3 340	58	1 049	2 358	1 367	15 959
24 *Ene*		2 046	64	1 986	60	20 523	16 106	667	368	1	3 324	57	1 029	2 366	1 382	15 747
Feb		1 875	67	1 680	194	20 678	16 242	671	370	1	3 336	59	1 035	2 373	1 397	15 874
Mar		2 012	70	1 885	128	20 959	16 484	682	372	1	3 359	61	1 049	2 380	1 397	16 133
Abr		2 195	73	1 919	276	21 083	16 591	698	369	1	3 363	62	1 065	2 389	1 407	16 222
May		2 334	85	2 260	74	21 219	16 717	698	367	1	3 373	63	1 069	2 396	1 412	16 343
Jun		2 477	114	2 747	-270	21 320	16 851	649	366	1	3 388	65	1 023	2 418	1 421	16 458
Jul		2 364	119	2 228	136	21 168	16 757	614	360	1	3 370	67	986	2 415	1 413	16 355
Ago		1 734	64	2 190	-456	21 123	16 708	620	358	1	3 370	65	990	2 406	1 395	16 331
Sep		2 941	75	2 594	347	21 144	16 713	641	354	1	3 371	62	1 013	2 403	1 405	16 323
Oct		-	-	-	-	21 096	16 677	631	354	1	3 375	59	995	2 402	1 410	16 290

a. Estos datos son provisionales para el año en curso.
b. Las altas netas no coinciden con la variación en el saldo de afiliados debido a que en las altas netas se cuentan relaciones laborales y en el saldo personas.
c. A partir del 1 de enero de 2012, los regímenes especiales Agrario y Empleados de Hogar se integran en el Régimen General y pasan a denominarse Sistema Especial Agrario y Sistema Especial Empleados de Hogar.
d. Incluye los afiliados para los que no consta actividad económica.

24. EMPLEO Y SALARIOS
D) Afiliados al, y pensiones del, Sistema de Seguridad Social

24.20 Pensiones en vigor

Fuente: Ministerio de Trabajo y Economía Social — *Miles de pensiones (primer día de cada mes)*

		Total	Altas iniciales	Bajas	Por tipo de pensión					Por tipo de régimen								Pro memoria: pensiones no contributivas	
					Jubilación	Incapacidad permanente	Viudedad	Orfandad	Favor familiar	General (b)	Minería del carbón	Agrario cuenta ajena (b)	Autónomos (a)	Empleados hogar (b)	Trabajadores del mar	Accidentes de trabajo y enfermedades profesionales	Seguro obligatorio de vejez e invalid. (SOVI)	Pensiones asistenciales y LISMI (c)	Jubilación e invalidez Ley 26/1990
		9a16 1=4a8=	2	3	4	5	6	7	8	9	10	11	12	13	14	15	16	17	18
19	M	9 740	47	38	6 038	958	2 362	340	43	7 043	64	...	1 970	...	125	241	297	8	453
20	M	9 782	44	43	6 094	953	2 353	340	43	7 106	63	...	1 971	...	124	239	279	7	450
21	M	9 854	49	39	6 165	950	2 354	341	44	7 198	62	...	1 974	...	122	238	261	6	447
22	M	9 943	50	42	6 254	951	2 352	334	44	7 305	61	...	1 978	...	120	236	244	5	446
23	M	10 052	49	37	6 368	946	2 352	341	46	7 430	59	...	1 982	...	118	235	227	4	448
23 *E-O*	M	10 041	48	38	6 357	946	2 351	341	46	7 419	60	...	1 981	...	118	235	228	4	448
24 *E-O*	M	10 172	...	...	6 474	960	2 351	341	46	7 559	58	...	1 990	...	117	32	212	...	...
23 *Sep*		10 073	47	35	6 388	946	2 352	342	45	7 454	59	...	1 983	...	118	235	224	4	450
Oct		10 086	51	34	6 401	945	2 353	341	45	7 467	59	...	1 985	...	118	235	222	4	449
Nov		10 102	48	37	6 416	945	2 355	340	45	7 482	59	...	1 987	...	118	235	221	4	449
Dic		10 112	52	31	6 425	946	2 355	341	46	7 493	59	...	1 987	...	118	235	220	4	449
24 *Ene*		10 132	57	59	6 446	946	2 355	341	46	7 512	59	...	1 990	...	118	32	219	4	449
Feb		10 129	51	37	6 451	944	2 349	340	45	7 514	59	...	1 987	...	117	32	217	4	450
Mar		10 142	47	39	6 458	945	2 352	341	46	7 528	59	...	1 988	...	117	32	215	4	452
Abr		10 150	53	37	6 464	947	2 352	341	46	7 537	59	...	1 988	...	117	32	214	4	452
May		10 151	50	43	6 461	954	2 349	341	46	7 541	58	...	1 988	...	117	32	211	4	453
Jun		10 164	54	34	6 466	961	2 349	341	46	7 554	58	...	1 988	...	117	32	211	4	455
Jul		10 189	54	35	6 481	968	2 351	342	46	7 577	58	...	1 991	...	117	32	210	4	455
Ago		10 208	47	37	6 494	974	2 352	342	46	7 596	58	...	1 993	...	117	32	209	4	456
Sep		10 218	55	34	6 502	978	2 351	342	46	7 607	58	...	1 994	...	117	32	208	4	455
Oct		10 238	...	...	6 517	983	2 352	340	46	7 626	58	...	1 996	...	117	32	207	...	...

a. A partir del 1 de enero de 2008 los pensionistas del Régimen Especial Agrario Cuenta Propia se integran en el Régimen Especial de Trabajadores Autónomos (Ley 18/2007 de 4 de julio).
b. A partir del 1 de enero de 2012, los trabajadores por cuenta ajena del Régimen Especial Agrario y del Régimen Especial de Empleados de Hogar pasan a integrarse en el Régimen General, como Sistemas Especiales, de acuerdo a lo establecido en la Ley 28/2011 de 22 de septiembre y la Ley 27/2011 de 1 de agosto, respectivamente.
c. Incluye a los beneficiarios de pensiones asistenciales y los acogidos al subsidio de garantía de ingresos mínimos de la Ley de Integración Social de Minusválidos (LISMI). Sin datos de pensiones asistenciales del País Vasco desde enero 2014. Sin datos del subsidio de garantía de ingresos mínimos del País Vasco y Navarra.

24. EMPLEO Y SALARIOS
D) Afiliados al, y pensiones del, Sistema de Seguridad Social

24.21 Cuantía media de las pensiones en vigor

Fuente: Instituto Nacional de la Seguridad Social (INSS) e Instituto de Mayores y Servicios Sociales (IMSERSO)

Euros/mes

		Total	Altas iniciales	Bajas	Por tipo de pensión: Jubilación	Incapacidad permanente	Viudedad	Orfandad	Favor familiar	Por tipo de régimen: General (b)	Minería del carbón	Agrario cuenta ajena (b)	Autónomos (a)	Empleados hogar (b)	Trabajadores del mar	Accidentes de trabajo y enfermedades profesionales	Seguro obligatorio de vejez e invalid. (SOVI)	Pro memoria: pensiones no contributivas: Pensiones asistenciales y LISMI (c)	Jubilación e invalidez Ley 26/1990
		9a16 1=4a8=	2	3	4	5	6	7	8	9	10	11	12	13	14	15	16	17	18
19	M	990	1 090	884	1 138	975	712	404	576	1 091	1 731	...	685	...	1 023	1 073	403	150	392
20	M	1 011	1 128	904	1 162	985	725	410	590	1 112	1 770	...	699	...	1 041	1 091	404	150	...
21	M	1 034	1 118	927	1 190	994	740	417	603	1 135	1 811	...	713	...	1 062	1 110	405	150	...
22	M	1 090	1 160	960	1 254	1 035	778	438	637	1 194	1 910	...	751	...	1 117	1 161	422	150	...
23	M	1 195	1 202	1 042	1 375	1 119	852	478	701	1 307	2 100	...	822	...	1 223	1 259	454	150	...
23 *E-O*	M	1 194	1 198	1 041	1 374	1 119	851	478	701	1 306	2 098	...	822	...	1 222	1 259	455	150	...
24 *E-O*	M	1 254	...	...	1 441	1 162	896	502	740	1 369	2 206	...	865	...	1 284	1 522	477	...	...
23 *Sep*		1 196	1 222	1 022	1 376	1 118	853	479	703	1 308	2 105	...	823	...	1 225	1 261	454	150	...
Oct		1 197	1 172	1 037	1 377	1 118	853	479	704	1 309	2 107	...	824	...	1 226	1 262	454	150	...
Nov		1 198	1 168	1 049	1 378	1 117	854	479	705	1 309	2 108	...	824	...	1 226	1 263	453	150	...
Dic		1 199	1 279	1 043	1 378	1 117	855	480	706	1 310	2 111	...	825	...	1 227	1 264	453	150	...
24 *Ene*		1 249	1 373	1 087	1 435	1 161	892	501	737	1 364	2 194	...	862	...	1 278	1 522	479	...	...
Feb		1 251	1 226	1 087	1 437	1 161	893	501	738	1 366	2 198	...	863	...	1 280	1 522	478	...	...
Mar		1 252	1 204	1 080	1 438	1 161	894	501	739	1 366	2 201	...	864	...	1 281	1 522	478	...	...
Abr		1 252	1 219	1 135	1 439	1 161	895	501	739	1 367	2 203	...	864	...	1 282	1 522	478	...	...
May		1 254	1 270	1 208	1 442	1 162	896	502	740	1 369	2 209	...	865	...	1 284	1 522	477	...	...
Jun		1 255	1 266	1 098	1 442	1 163	897	502	741	1 369	2 209	...	866	...	1 285	1 522	477	...	...
Jul		1 256	1 311	1 094	1 443	1 163	897	502	741	1 370	2 210	...	866	...	1 285	1 523	477	...	...
Ago		1 257	1 368	1 093	1 444	1 163	897	502	742	1 371	2 211	...	867	...	1 286	1 523	477	...	...
Sep		1 258	1 376	1 075	1 446	1 164	898	503	743	1 372	2 213	...	868	...	1 287	1 523	477	...	...
Oct		1 260	...	...	1 447	1 165	898	503	744	1 374	2 215	...	868	...	1 288	1 524	476	...	...

a. A partir del 1 de enero de 2008 los pensionistas del Régimen Especial Agrario Cuenta Propia se integran en el Régimen Especial de Trabajadores Autónomos (Ley 18/2007 de 4 de julio).

b. A partir del 1 de enero de 2012, los trabajadores por cuenta ajena del Régimen Especial Agrario y del Régimen Especial de Empleados de Hogar pasan a integrarse en el Régimen General, como Sistemas Especiales, de acuerdo a lo establecido en la Ley 28/2011 de 22 de septiembre y la Ley 27/2011 de 1 de agosto, respectivamente.

c. Incluye a los beneficiarios de pensiones asistenciales y los acogidos al subsidio de garantía de ingresos mínimos de la Ley de Integración Social de Minusválidos (LISMI). Sin datos de pensiones asistenciales del País Vasco desde enero 2014. Sin datos de subsidio de garantía de ingresos mínimos del País Vasco y Navarra.

24. EMPLEO Y SALARIOS
E) Convenios, conflictos y otras estadísticas laborales

24.22 Convenios según mes de inicio de efectos económicos (a)

Fuente: Ministerio de Trabajo y Economía Social

		Número de convenios según inicio de efectos: En el mes	Acumulados desde comienzo del año: Total	Ámbito superior a empresa	Empresa	Trabajadores afectados (en miles de personas): En el mes	Acumulados desde comienzo del año: Total	Ámbito superior a empresa	Empresa	Incremento salarial medio pactado (en porcentaje): En el mes: Total	Ámbito superior a empresa	Empresa	Acumulados desde comienzo del año: Total	Ámbito superior a empresa	Empresa	Pro memoria: Incremento salarial medio pactado en convenios según mes de registro (datos acumulados) (b): Total (c)	Año de firma anterior al de efectos económicos	Año de firma igual al de efectos económicos	Año de firma posterior al de efectos económicos
		1	2=3+4	3	4	5	6=7+8	7	8	9	10	11	12	13	14	15	16	17	18
20		...	4 915	1 066	3 849	...	10 701	9 913	788	...	...	...	1,74	1,76	1,49	1,74	2,03	1,06	0,96
21		...	4 727	1 087	3 640	...	11 543	10 736	807	...	...	...	1,45	1,46	1,26	1,61	1,79	1,59	1,15
22		...	5 045	1 178	3 867	...	12 850	11 999	850	...	...	...	3,02	2,99	3,34	3,21	2,91	3,45	3,76
23	P	...	4 408	1 148	3 260	...	12 093	11 329	764	...	...	...	3,67	3,68	3,46	3,74	3,37	4,14	5,04
23 *Jul*	P	42	4 350	1 134	3 216	408	11 921	11 168	753	4,77	4,82	3,49	3,69	3,70	3,46	3,34	3,07	4,18	...
Ago	P	6	4 356	1 135	3 221	5	11 926	11 168	758	3,49	3,00	3,50	3,69	3,70	3,46	3,38	3,08	4,25	...
Sep	P	17	4 373	1 141	3 232	74	12 001	11 241	760	2,64	2,67	1,66	3,68	3,70	3,45	3,41	3,09	4,27	...
Oct	P	16	4 389	1 147	3 242	88	12 089	11 328	761	2,35	2,32	4,33	3,67	3,68	3,46	3,46	3,14	4,19	...
Nov	P	13	4 402	1 148	3 254	3	12 092	11 329	763	3,76	4,50	3,35	3,67	3,68	3,46	3,49	3,16	4,14	...
Dic	P	6	4 408	1 148	3 260	1	12 093	11 329	764	3,44	...	3,44	3,67	3,68	3,46	3,46	3,13	4,10	...
24 *Ene*	P	3 323	3 323	928	2 395	9 707	9 707	9 133	575	3,04	3,06	2,78	3,04	3,06	2,78	2,83	2,83	3,77	...
Feb	P	6	3 329	928	2 401	1	9 709	9 133	576	3,37	...	3,37	3,04	3,06	2,78	2,85	2,84	3,44	...
Mar	P	8	3 337	929	2 408	1	9 710	9 133	577	2,84	3,00	2,77	3,04	3,06	2,78	2,91	2,84	4,41	...
Abr	P	33	3 370	933	2 437	140	9 850	9 255	595	3,37	3,28	3,97	3,04	3,06	2,82	2,92	2,85	4,10	...
May	P	3	3 373	933	2 440	0	9 851	9 255	595	1,94	...	1,94	3,04	3,06	2,82	2,96	2,86	4,13	...
Jun	P	14	3 387	937	2 450	23	9 874	9 277	597	3,81	3,84	3,31	3,05	3,06	2,82	2,98	2,88	3,97	...
Jul	P	27	3 414	946	2 468	231	10 104	9 505	600	3,51	3,52	2,88	3,06	3,08	2,82	2,99	2,88	3,95	...
Ago	P	4	3 418	947	2 471	3	10 107	9 507	600	3,79	4,00	2,27	3,06	3,08	2,82	3,02	2,90	3,96	...
Sep	P	10	3 428	950	2 478	33	10 140	9 539	601	2,08	2,06	2,89	3,05	3,07	2,82	3,04	2,91	3,87	...
Oct	P	4	3 432	951	2 481	12	10 152	9 551	601	3,09	3,10	2,39	3,05	3,07	2,82	3,06	2,90	3,82	...

a. La información de convenios registrados en 2013 con efectos económicos en 2013 no es homogénea con la del mismo periodo del año anterior.

b. Los datos anuales incluyen los convenios registrados después de diciembre de cada año; por este motivo, los datos acumulados al mes de diciembre no coinciden con los anuales.

c. Los datos anuales incluyen los convenios registrados después de diciembre de cada año y tienen incorporadas las revisiones por 'cláusula de garantía salarial'; por este motivo, los datos acumulados al mes de diciembre no coinciden con los anuales.

24.23 Convenios según mes de registro y año del inicio de efectos económicos (a)

Fuente: Ministerio de Trabajo y Economía Social

Datos acumulados

		Convenios	Trabajadores afectados (en miles de personas)					Aumento salarial medio pactado (en porcentaje) (b)						Jornada media por trabajador (horas/año)					Pro-memoria: tasa de cobertura de los convenios colectivos (c)
			Total	Por ramas de actividad				Total	Pro memoria: coste salarial por trabajador y mes (tasa inter-anual)	Por ramas de actividad				Total	Por ramas de actividad				
					No agrícola						No agrícola					No agrícola			
				Agrícola	Industria	Construcción	Servicios			Agrícola	Industria	Construcción	Servicios		Agrícola	Industria	Construcción	Servicios	
		1	2=3 a 6	3	4	5	6	7	8	9	10	11	12	13	14	15	16	17	18
20		4 916	10 710	564	2 781	773	6 592	1,74	-0,68	2,01	1,53	2,23	1,74	1 736	1 738	1 752	1 735	1 730	...
21		4 727	11 543	469	2 853	784	7 437	1,61	5,07	1,95	1,70	2,49	1,47	1 737	1 749	1 751	1 735	1 732	91,18
22		5 045	12 850	514	2 862	928	8 545	3,21	4,72	3,27	3,86	3,10	2,99	1 743	1 779	1 750	1 735	1 739	91,46
23	P	4 408	12 093	453	2 706	903	8 031	3,74	4,03	4,13	3,55	3,06	3,86	1 750	1 784	1 749	1 738	1 750	91,80
23 *Jul*	P	2 885	8 940	319	2 139	565	5 917	3,34	4,22	3,63	3,15	3,02	3,42	1 754	1 785	1 749	1 736	1 756	...
Ago	P	2 988	9 283	319	2 152	642	6 170	3,38	4,22	3,63	3,18	3,12	3,47	1 754	1 785	1 749	1 739	1 756	...
Sep	P	3 110	9 530	337	2 260	657	6 276	3,41	4,22	3,58	3,23	3,12	3,50	1 754	1 784	1 749	1 739	1 756	...
Oct	P	3 257	10 159	337	2 377	770	6 675	3,46	4,03	3,58	3,15	3,05	3,61	1 752	1 784	1 750	1 739	1 752	...
Nov	P	3 385	10 563	388	2 421	800	6 953	3,49	4,03	3,96	3,14	3,08	3,63	1 751	1 785	1 750	1 738	1 751	...
Dic	P	3 512	10 953	410	2 535	836	7 171	3,46	4,03	3,98	3,14	3,07	3,58	1 749	1 785	1 750	1 738	1 747	...
24 *Ene*	P	2 170	7 371	253	1 463	493	5 162	2,83	3,74	2,18	2,93	2,96	2,82	1 763	1 782	1 745	1 738	1 769	...
Feb	P	2 340	7 821	271	1 521	691	5 339	2,85	3,74	2,24	2,94	2,90	2,85	1 762	1 781	1 744	1 737	1 770	...
Mar	P	2 461	8 400	271	1 661	717	5 750	2,91	3,74	2,24	2,81	2,89	2,97	1 764	1 781	1 747	1 737	1 771	...
Abr	P	2 584	8 633	284	1 709	767	5 872	2,92	4,02	2,37	2,77	2,88	3,00	1 763	1 780	1 746	1 737	1 770	...
May	P	2 723	8 895	294	1 745	771	6 085	2,96	4,02	2,49	2,82	2,89	3,03	1 762	1 781	1 747	1 737	1 769	...
Jun	P	2 833	9 081	298	1 775	779	6 230	2,98	4,02	2,53	2,82	2,90	3,05	1 762	1 781	1 747	1 737	1 769	...
Jul	P	2 956	9 283	323	1 813	782	6 364	2,99	...	2,59	2,86	2,90	3,06	1 759	1 781	1 747	1 737	1 764	...
Ago	P	3 039	9 391	335	1 836	782	6 439	3,02	...	2,64	2,93	2,90	3,08	1 759	1 780	1 747	1 737	1 764	...
Sep	P	3 142	9 643	406	1 888	784	6 565	3,04	...	3,06	2,93	2,90	3,09	1 759	1 780	1 746	1 737	1 764	...
Oct	P	3 436	10 153	434	1 935	873	6 910	3,06	...	3,18	2,93	2,91	3,10	1 758	1 781	1 746	1 739	1 763	...

a. Los datos anuales incluyen los convenios registrados después de diciembre de cada año y la cláusula de salvaguarda; por este motivo, los datos acumulados al mes de diciembre no coinciden con los anuales.

b. La información de convenios registrados en 2013 con efectos económicos en 2013 no es homogénea con la del mismo periodo del año anterior.

c. Se mide como la proporción de relaciones laborales por cuenta ajena a las que se aplica un convenio colectivo. Datos a 31 de diciembre. Para más información, véase: https://www.mites.gob.es/es/estadisticas/condiciones_trabajo_relac_laborales/CCT/welcome.htm

24.24 Conflictos laborales y regulación de empleo

Fuente: Ministerio de Trabajo y Economía Social

		Conflictos laborales (a) (b)			Trabajadores afectados por regulación de empleo (número de personas)												
						Despido colectivo (ERE) (c)					Suspensión de contrato y reducción de jornada (c)						
												del cual					
		Número de huelgas	Participantes (miles)	Jornadas no trabajadas (miles)	Total	Total	Agricultura	Industria	Construcción	Servicios	Total	Suspensión de contrato	Agricultura	Industria	Construcción	Servicios
		1	2	3	4	5	6	7	8	9	10	11	12	13	14	15
20		704	172 545	541	1 017 789	8 614	...	...	...	3 163	...	...	...	118 538	23 421	859 773
21		861	228 388	423	51 238	14 840	...	...	...	13 571	...	...	...	...	...	29 403
22		1 061	291 130	709	556 033	45 505	...	11 454	1 923	31 749	...	444 338	2 033	325 459	6 156	153 005
23		1 156	336 501	988	176 858	35 001	...	7 219	1 799	25 623	...	133 334	...	113 823	1 295	25 299
23 *E-A*		519	197	738	113 336	22 844	...	4 990	1 304	16 372	90 492	84 429	1 071	72 528	681	16 212
24 *E-A*	P	...	...	...	94 955	25 059	...	6 053	1 505	17 219	69 896	64 074	465	51 402	1 035	16 994
23 *Jun*		111	32 823	115	10 618	2 491	30	625	41	1 795	8 127	7 226	303	5 723	87	2 014
Jul		77	6 700	35	12 615	4 778	36	276	134	4 332	7 837	7 271	58	6 327	81	1 371
Ago		37	1 342	6	5 169	2 013	16	223	204	1 570	3 156	2 832	139	2 025	69	923
Sep		61	5 333	12	15 089	2 180	...	293	9	1 878	12 909	12 551	...	11 238	197	1 432
Oct		79	29 707	53	17 542	2 706	10	421	211	2 064	14 836	13 867	87	11 387	370	2 992
Nov		96	43 828	131	10 068	3 204	172	498	114	2 420	6 864	6 292	65	4 641	32	2 126
Dic		98	27 741	54	20 823	4 067	0	1 017	161	2 889	16 756	16 195	175	14 029	15	2 537
24 *Ene*	P	72	12 207	36	9 317	1 949	42	508	241	1 158	7 368	6 675	102	5 302	84	1 880
Feb	P	104	19 862	66	18 587	2 999	106	1 004	61	1 828	15 588	14 933	169	11 616	181	3 622
Mar	P	124	27 374	98	9 360	3 015	...	542	102	2 371	6 345	5 738	20	3 852	295	2 178
Abr	P	104	16 541	91	14 475	2 675	3	602	293	1 777	11 800	10 991	18	9 953	102	1 727
May	P	114	62 220	179	9 350	3 413	...	1 203	235	1 975	5 937	4 738	40	4 023	31	1 843
Jun	P	108	12 252	56	17 491	4 040	87	340	334	3 279	13 451	12 856	38	9 715	298	3 400
Jul	P	...	...	...	13 182	5 429	44	1 415	227	3 743	7 753	6 954	73	5 920	24	1 736
Ago	P	...	...	...	3 193	1 539	...	439	12	1 088	1 654	1 189	5	1 021	20	608

a. No se incluyen datos sobre la Huelga del Sector Administración Pública y Sector Interinos Docentes Enseñanza No Universitaria de 8 de junio 2010, la Huelga de Educación Pública y Privada de 22 de mayo de 2012 y las Huelgas Generales de 29 de septiembre de 2010 y 29 de marzo y 14 de noviembre de 2012.

b. Los datos acumulados se ofrecen regularizados. Este proceso no se aplica a las jornadas no trabajadas, que siempre se obtienen por suma. La metodología está disponible en http://www.empleo.gob.es/estadisticas/hue/notas_metodologicas.pdf.

c. Hasta diciembre de 2008, CNAE 1993; desde enero de 2009, CNAE 2009.

24. EMPLEO Y SALARIOS
F) Encuesta trimestral de coste laboral

24.25 Coste laboral. Resumen

Fuente: Instituto Nacional de Estadística — *Euros*

		Por trabajador							Por hora efectiva				Pro memoria		
		Coste laboral							Coste laboral		Coste salarial		Indemnización por trabajador despedido	Salario mínimo interprofesional	
		Total	Coste salarial		Otros costes no salariales				Total	Por hora extra	Total	Ordinario		Euros por día	Euros por mes
			Del cual												
			Total	Ordinario	Total	Percepciones no salariales	Cotizaciones obligatorias	Subven. y bonif. a la Seg. Social							
		1	2	3	4	5	6	7	8	9	10	11	12	13	14
18	M	2 573	1 919	1 658	654	68	599	13	20,02	15,86	14,93	12,91	7 504	24,53	735,90
19	M	2 631	1 955	1 694	676	67	622	13	20,53	15,91	15,26	13,22	7 448	30,00	900,00
20	M	2 573	1 904	1 643	669	70	611	13	21,85	17,14	16,17	13,95	8 789	31,66	950,00
21	M	2 724	2 023	1 751	701	72	643	13	21,73	17,24	16,14	13,98	9 336	31,66	950,00
22	M	2 838	2 115	1 822	723	66	671	15	22,14	17,78	16,50	14,22	7 102	32,17	965,00
23	MP	2 994	2 217	1 914	777	73	720	16	23,38	18,55	17,31	14,96	7 522	36,00	1 080,00
23 *I-II*	MP	2 968	2 195	1 897	773	74	714	15	22,37	18,84	16,55	14,30	8 136	36,00	1 080,00
24 *I-II*	MP	3 086	2 280	1 968	806	76	743	14	23,39	19,44	17,28	14,92	7 491	37,80	1 134,00
21 *III*		2 649	1 952	1 777	697	65	644	13	21,89	16,72	16,13	14,68	8 932	31,66	950,00
IV		2 875	2 166	1 780	709	72	653	17	22,72	17,32	17,12	14,07	8 996	31,66	950,00
22 *I*		2 729	2 007	1 786	722	71	664	13	20,64	17,89	15,17	13,50	10 356	32,17	965,00
II		2 872	2 154	1 808	718	67	666	14	21,80	17,88	16,35	13,73	5 905	32,17	965,00
III		2 755	2 032	1 848	723	59	676	13	22,55	17,43	16,63	15,12	6 153	32,17	965,00
IV		2 997	2 268	1 846	729	68	679	18	23,55	17,92	17,83	14,51	5 996	32,17	965,00
23 *I*	P	2 898	2 127	1 887	771	75	711	14	21,51	19,12	15,79	14,01	7 985	36,00	1 080,00
II	P	3 038	2 263	1 908	775	73	718	15	23,22	18,55	17,30	14,58	8 287	36,00	1 080,00
III	P	2 893	2 118	1 931	775	65	725	15	23,80	17,99	17,42	15,89	6 434	36,00	1 080,00
IV	P	3 146	2 359	1 931	787	78	727	19	24,98	18,52	18,74	15,34	7 383	36,00	1 080,00
24 *I*	P	3 010	2 206	1 954	804	78	740	13	23,10	19,36	16,93	15,00	7 876	37,80	1 134,00
II	P	3 162	2 354	1 981	808	75	747	14	23,68	19,51	17,63	14,84	7 107	37,80	1 134,00

24. EMPLEO Y SALARIOS
F) Encuesta Trimestral de Coste Laboral

24.26 Coste laboral por trabajador y mes. Por ramas de actividad (CNAE 2009)

Instituto Nacional de Estadística y Ministerio de Agricultura, Pesca y Alimentación — *Euros*

		Coste laboral				Coste salarial								Pro memoria: Índice de coste salarial en la agricultura 2022=100
						Total		Industria		Construcción		Servicios		
						Del cual		Del cual		Del cual		Del cual		
		Total	Industria	Construcción	Servicios	Total	Ordinario	Total	Ordinario	Total	Ordinario	Total	Ordinario	
		1	2	3	4	5	6	7	8	9	10	11	12	13
18	M	2 573	3 085	2 632	2 476	1 919	1 658	2 289	1 926	1 870	1 618	1 856	1 613	92
19	M	2 631	3 132	2 677	2 538	1 955	1 694	2 315	1 949	1 901	1 642	1 895	1 652	94
20	M	2 573	3 049	2 650	2 482	1 904	1 643	2 232	1 879	1 885	1 625	1 847	1 603	95
21	M	2 724	3 182	2 738	2 641	2 023	1 751	2 335	1 973	1 935	1 701	1 974	1 716	97
22	M	2 838	3 280	2 853	2 760	2 115	1 822	2 427	2 040	2 034	1 751	2 067	1 790	100
23	MP	2 994	3 460	2 977	2 916	2 217	1 914	2 543	2 140	2 103	1 830	2 170	1 882	109
23 *I-II*	MP	2 968	3 440	2 928	2 891	2 195	1 897	2 521	2 130	2 063	1 822	2 149	1 863	106
24 *I-II*	MP	3 086	3 591	3 004	3 007	2 280	1 968	2 631	2 225	2 094	1 863	2 235	1 932	109
21 *III*		2 649	3 060	2 642	2 576	1 952	1 777	2 228	1 978	1 840	1 713	1 911	1 746	97
IV		2 875	3 342	2 896	2 790	2 166	1 780	2 489	1 982	2 094	1 707	2 114	1 750	98
22 *I*		2 729	3 145	2 650	2 663	2 007	1 786	2 292	2 007	1 841	1 721	1 970	1 752	97
II		2 872	3 353	2 997	2 779	2 154	1 808	2 502	2 039	2 182	1 753	2 092	1 773	98
III		2 755	3 173	2 714	2 685	2 032	1 848	2 326	2 052	1 897	1 755	1 991	1 819	103
IV		2 997	3 449	3 052	2 914	2 268	1 846	2 587	2 063	2 218	1 776	2 217	1 814	102
23 *I*	P	2 898	3 355	2 792	2 828	2 127	1 887	2 439	2 130	1 931	1 811	2 088	1 851	103
II	P	3 038	3 524	3 064	2 953	2 263	1 908	2 604	2 131	2 196	1 833	2 210	1 876	109
III	P	2 893	3 314	2 834	2 826	2 118	1 931	2 407	2 143	1 959	1 832	2 081	1 903	113
IV	P	3 146	3 645	3 217	3 056	2 359	1 931	2 723	2 157	2 328	1 843	2 300	1 900	112
24 *I*	P	3 010	3 490	2 862	2 940	2 206	1 954	2 532	2 217	1 961	1 849	2 170	1 918	109
II	P	3 162	3 691	3 147	3 074	2 354	1 981	2 730	2 233	2 227	1 877	2 300	1 947	109

24. EMPLEO Y SALARIOS
F) Encuesta Trimestral de Coste Laboral

24.27 Coste salarial por hora efectiva. Por ramas de actividad (CNAE 2009)

Fuente: Instituto Nacional de Estadística

Euros

		Total ramas de actividad			Industria			Construcción			Servicios		
		Total	Tiempo completo	Tiempo parcial	Total	Tiempo completo	Tiempo parcial	Total	Tiempo completo	Tiempo parcial	Total	Tiempo completo	Tiempo parcial
		1	2	3	4	5	6	7	8	9	10	11	12
18	M	14,93	15,67	10,61	16,46	16,76	11,28	12,97	13,04	11,39	14,79	15,67	10,56
19	M	15,26	15,99	10,96	16,73	17,02	11,71	13,19	13,25	11,95	15,14	16,03	10,89
20	M	16,17	16,85	11,57	17,28	17,56	12,12	13,72	13,77	12,61	16,17	17,01	11,51
21	M	16,14	16,85	11,46	17,20	17,45	12,26	13,56	13,61	12,34	16,16	17,04	11,39
22	M	16,50	17,25	11,77	17,72	18,00	12,33	14,19	14,28	12,39	16,47	17,39	11,72
23	MP	17,31	18,12	12,37	18,58	18,88	13,03	14,79	14,88	12,85	17,30	18,28	12,32
23 *I-II*	MP	16,55	17,30	11,81	17,54	17,81	12,27	13,93	14,01	12,19	16,59	17,53	11,77
24 *I-II*	MP	17,28	18,07	12,42	18,39	18,66	13,21	14,23	14,30	12,78	17,34	18,31	12,37
21 *III*		16,13	16,87	11,41	17,58	17,84	12,39	13,33	13,37	12,36	16,10	17,01	11,33
IV		17,12	17,91	12,06	18,35	18,62	13,03	14,88	14,94	13,45	17,08	18,05	11,97
22 *I*		15,17	15,82	10,95	15,87	16,09	11,37	12,38	12,45	10,89	15,28	16,10	10,92
II		16,35	17,12	11,56	17,54	17,83	11,90	14,82	14,92	12,61	16,26	17,19	11,52
III		16,63	17,43	11,82	18,45	18,76	12,67	13,81	13,91	12,08	16,54	17,51	11,77
IV		17,83	18,64	12,73	19,02	19,32	13,36	15,74	15,82	13,96	17,78	18,77	12,66
23 *I*	P	15,79	16,48	11,34	16,61	16,86	11,67	12,82	12,90	11,24	15,89	16,76	11,32
II	P	17,30	18,12	12,28	18,46	18,76	12,87	15,03	15,12	13,14	17,28	18,29	12,22
III	P	17,42	18,27	12,49	19,09	19,40	13,49	14,55	14,64	12,68	17,37	18,39	12,43
IV	P	18,74	19,60	13,38	20,17	20,49	14,09	16,75	16,86	14,33	18,64	19,68	13,32
24 *I*	P	16,93	17,65	12,31	17,86	18,10	13,06	13,50	13,55	12,30	17,06	17,96	12,27
II	P	17,63	18,48	12,52	18,92	19,21	13,35	14,96	15,04	13,26	17,61	18,65	12,46

24. EMPLEO Y SALARIOS
F) Encuesta Trimestral de Coste Laboral

24.28 Tiempo de trabajo efectivo por trabajador y mes. Por ramas de actividad (CNAE 2009) y tipo de jornada

Fuente: Instituto Nacional de Estadística

Horas efectivas

		Total ramas de actividad				Industria			Construcción			Servicios		
		Total	Del cual Extras	Tiempo completo	Tiempo parcial	Total	Tiempo completo	Tiempo parcial	Total	Tiempo completo	Tiempo parcial	Total	Tiempo completo	Tiempo parcial
		1	2	3	4	5	6	7	8	9	10	11	12	13
18	M	129	0,68	145	78	139	145	84	144	150	78	126	144	78
19	M	128	0,73	144	78	139	144	82	144	150	79	125	144	78
20	M	118	0,55	133	68	130	135	76	138	143	74	115	132	67
21	M	125	0,63	139	75	136	141	79	143	148	80	122	138	75
22	M	128	0,68	142	80	137	142	85	144	148	88	126	142	80
23	MP	128	0,70	142	81	137	142	87	143	147	90	126	141	80
23 *I-II*	MP	133	0,65	148	82	144	149	90	148	153	94	130	147	81
24 *I-II*	MP	132	0,70	147	81	143	148	89	147	152	89	129	146	80
21 *III*		121	0,60	133	78	127	131	77	138	143	78	119	132	78
IV		127	0,70	141	77	136	140	81	141	145	82	124	141	76
22 *I*		132	0,60	148	79	145	150	85	149	153	87	129	147	78
II		132	0,70	147	81	143	147	87	147	152	91	129	146	81
III		122	0,70	133	82	126	130	82	137	141	90	120	133	82
IV		127	0,70	141	79	136	140	86	141	145	86	125	141	78
23 *I*	P	135	0,60	150	82	147	152	91	151	155	95	131	149	81
II	P	131	0,70	145	82	141	146	89	146	150	93	128	145	81
III	P	122	0,70	132	82	126	130	84	135	138	86	120	132	82
IV	P	126	0,80	140	78	135	139	84	139	143	86	123	140	78
24 *I*	P	130	0,70	145	78	142	146	87	145	150	87	127	145	78
II	P	134	0,70	148	84	144	149	91	149	154	90	131	148	83

CAPÍTULO 25 PRECIOS

25. PRECIOS — 25.1 General y por grupos de gasto

A) Índice de Precios de Consumo

Fuente: Instituto Nacional de Estadística — *Año Base 2021=100*

		Índice general	Alimentos, y bebidas no alcohólicas	Bebidas alcohólicas y tabaco	Vestido y calzado	Vivienda (a)	Menaje (b)	Sanidad	Transporte	Comunicaciones	Ocio y cultura	Enseñanza	Hoteles, cafes y restaurantes	Otros bienes y servicios
		1	2	3	4	5	6	7	8	9	10	11	12	13
21	M	100,0	100,0	100,0	100,0	100,1	100,0	100,0	100,0	100,0	100,0	100,0	100,0	100,0
22	M	108,4	111,7	103,9	102,7	115,5	106,4	101,1	112,2	98,7	102,8	101,3	106,4	103,5
23	M	112,2	124,7	111,8	105,0	102,8	111,7	103,0	111,7	101,8	107,3	103,2	113,7	108,4
21		104,0	102,9	100,8	109,4	112,7	101,5	100,5	103,5	99,4	101,3	100,8	101,5	100,9
22		109,9	119,0	108,0	111,4	107,7	110,2	101,5	107,0	97,6	105,1	102,2	109,4	105,4
23		113,3	127,7	111,7	113,2	101,4	112,3	103,7	111,1	100,6	108,4	105,2	115,4	109,4
23	*Jul*	112,5	125,2	112,1	98,9	102,8	111,6	103,3	110,8	102,1	111,5	102,5	115,1	108,8
	Ago	113,1	125,4	112,1	98,3	102,6	111,7	103,3	114,0	102,1	112,5	102,5	115,4	109,1
	Sep	113,3	126,0	112,5	100,9	103,0	111,8	103,5	115,2	102,0	108,9	103,8	115,5	109,1
	Oct	113,7	127,6	112,6	109,6	102,3	112,2	103,5	114,2	100,8	107,4	105,0	115,8	109,2
	Nov	113,3	127,8	112,5	114,2	100,8	112,3	103,7	112,5	100,7	105,9	105,2	115,2	109,4
	Dic	113,3	127,7	111,7	113,2	101,4	112,3	103,7	111,1	100,6	108,4	105,2	115,4	109,4
24	*Ene*	113,4	128,4	114,3	101,1	104,7	112,0	103,9	111,3	102,5	106,1	105,3	115,3	109,9
	Feb	113,8	128,4	116,0	99,2	103,4	112,1	104,3	113,1	102,5	107,2	105,3	116,4	110,6
	Mar	114,7	128,4	116,1	101,6	105,7	112,3	104,6	113,6	102,4	109,1	105,4	117,4	110,8
	Abr	115,5	129,3	116,4	108,8	106,3	112,7	104,9	114,4	102,5	108,6	105,4	118,4	111,3
	May	115,8	129,4	116,5	111,3	107,2	112,8	105,1	113,6	102,4	108,9	105,4	119,3	111,5
	Jun	116,2	129,5	116,2	110,4	108,0	112,8	105,2	113,2	102,4	111,5	105,4	120,1	112,6
	Jul	115,7	129,1	116,2	99,8	106,1	112,2	105,4	113,4	101,9	113,2	105,4	120,5	112,3
	Ago	115,7	128,6	116,2	99,0	106,8	112,2	105,4	112,6	101,8	114,8	105,4	120,7	112,5
	Sep	115,0	128,3	116,4	101,3	106,0	112,4	105,5	110,6	101,8	110,0	106,6	121,0	112,4
	Oct	115,7	130,1	116,6	109,9	106,6	112,7	105,5	110,8	100,8	109,6	107,7	120,8	112,8

Nota:

a. Vivienda, agua, electricidad, gas y otros combustibles

b. Muebles, artículos del hogar y artículos para el mantenimiento corriente del hogar

25. PRECIOS — 25.2 General y por grupos especiales

A) Índice de Precios de Consumo

Fuente: Instituto Nacional de Estadística — *Año Base 2021=100*

			Alimentos, bebidas y tabaco			No alimenticios					Otros Índices especíales			
							Bienes industriales							
		Índice general	General alimentos	Sin elaborar	Elaborados	General no alimenticios	General industriales	Productos energéticos	Sin productos energéticos	Servicios	No energéticos	IPSEBENE (a)	No alimenticios sin energía	Bienes industriales duraderos
		1	2	3	4	5	6	7	8	9	10	11	12	13
21	M	100,0	100,0	100,0	100,0	100,0	100,0	100,1	100,0	100,0	100,0	100,0	100,0	100,0
22	M	108,4	110,7	110,9	110,6	107,6	112,2	128,0	104,2	103,4	105,8	105,2	103,7	104,5
23	M	112,2	123,0	121,2	124,0	108,6	108,7	107,0	108,6	107,8	112,4	111,5	108,3	107,8
21		100,0	100,0	100,0	100,0	100,0	100,0	100,1	100,0	100,0	100,0	100,0	100,0	100,0
22		108,4	110,7	110,9	110,6	107,6	112,2	128,0	104,2	103,4	105,8	105,2	103,7	104,5
23		112,2	123,0	121,2	124,0	108,6	108,7	107,0	108,6	107,8	112,4	111,5	108,3	107,8
23	*Jul*	112,5	123,5	122,1	124,3	108,9	107,4	105,4	107,4	109,1	112,9	112,0	108,8	107,4
	Ago	113,1	123,7	121,5	124,8	109,6	108,6	109,2	107,5	109,4	113,2	112,4	109,1	107,7
	Sep	113,3	124,3	122,4	125,3	109,7	109,7	111,5	108,0	108,9	113,2	112,2	108,9	107,9
	Oct	113,7	125,6	125,5	125,9	109,8	110,1	109,1	109,7	108,7	113,8	112,7	109,3	107,9
	Nov	113,3	125,7	125,4	126,0	109,2	109,3	104,4	110,6	108,4	113,9	112,8	109,3	108,0
	Dic	113,3	125,5	124,8	126,0	109,3	108,6	102,7	110,4	108,9	114,1	113,0	109,7	107,9
24	*Ene*	113,4	126,5	125,4	127,2	109,2	108,4	106,8	108,2	108,8	113,7	112,6	108,9	108,0
	Feb	113,8	126,8	123,8	128,3	109,6	108,2	106,7	107,9	109,7	114,2	113,2	109,4	108,0
	Mar	114,7	126,9	123,5	128,5	110,7	109,6	109,8	108,5	110,5	114,8	113,9	110,1	108,1
	Abr	115,5	127,7	125,1	128,9	111,5	111,1	111,3	109,9	110,8	115,5	114,5	110,8	108,2
	May	115,8	127,7	125,4	128,9	111,8	111,3	110,9	110,5	111,3	115,9	114,9	111,3	108,4
	Jun	116,2	127,8	125,7	128,8	112,4	111,2	110,8	110,4	112,3	116,4	115,4	111,9	108,3
	Jul	115,7	127,4	125,2	128,6	111,8	108,9	108,3	108,2	112,7	116,1	115,1	111,6	108,0
	Ago	115,7	127,1	123,5	128,7	111,9	108,6	107,6	108,0	113,2	116,2	115,4	111,9	107,9
	Sep	115,0	126,8	123,4	128,4	111,1	107,8	104,3	108,4	112,4	115,8	114,9	111,5	108,0
	Oct	115,7	128,3	127,1	129,0	111,6	109,2	105,0	110,3	112,3	116,5	115,5	111,9	108,2

a. General sin alimentos no elaborados ni productos energéticos

Suente: Instituto Nacional de Estadística — *Año Base 2021=100*

		Índice general	Por ramas de actividad (CNAE 2009)				Por destino económico de los bienes					
			Extractivas	Manufactureras	Suministro de energía eléctrica y gas	Suministro de agua	Energía	Bienes de equipo	Bienes intermedios	Bienes de consumo		
										Total	Duradero	No duradero
		1	2	3	4	5	6	7	8	9	10	11
18	M	89,5	97,1	93,6	78,0	98,9	82,2	96,2	90,1	95,5	95,0	95,6
19	M	89,1	97,8	93,5	76,3	99,0	80,8	97,1	89,8	95,7	96,2	95,7
20	M	85,3	99,1	90,8	68,8	99,6	70,1	98,0	88,3	96,8	97,5	96,8
21	M	100,0	100,0	100,0	100,0	100,0	100,0	100,0	100,0	100,0	100,0	100,0
22	M	135,5	107,7	119,8	188,6	101,1	184,8	105,4	120,0	110,8	107,3	111,0
23	M	129,2	114,6	120,7	147,5	102,7	148,1	108,8	117,3	122,3	110,5	122,9
23 *E-O*	M	129,7	114,7	120,9	150,2	102,6	150,0	108,7	117,9	121,9	110,5	122,5
24 *E-O*	M P	123,6	115,9	120,5	120,4	104,7	126,8	111,0	114,3	125,6	110,9	126,5
23 *Jul*		127,6	115,5	119,4	144,9	102,7	143,5	108,7	115,8	122,6	110,9	123,3
Ago		129,2	115,7	121,2	145,6	102,7	149,2	108,7	115,4	123,4	111,0	124,1
Sep		131,2	115,6	122,4	151,0	102,9	156,3	108,8	115,4	123,8	110,9	124,5
Oct		129,3	114,7	121,6	144,3	103,0	149,2	109,3	115,0	124,0	110,9	124,7
Nov		126,5	114,4	120,5	133,4	103,0	138,8	109,3	114,5	124,0	110,6	124,8
Dic		126,1	114,5	119,7	135,5	103,0	137,4	109,8	114,1	124,4	110,7	125,2
24 *Ene*		126,3	114,8	120,3	134,2	103,5	136,6	110,7	114,1	125,5	110,5	126,4
Feb		123,0	115,8	121,3	114,6	103,5	125,1	110,9	114,4	125,5	110,9	126,3
Mar		120,3	116,4	121,4	101,1	103,9	115,2	110,8	114,7	125,8	111,1	126,6
Abr		119,9	116,4	121,6	98,9	104,2	114,4	110,9	114,8	125,3	110,8	126,1
May		121,0	116,3	120,9	106,5	104,4	117,5	111,0	114,7	125,9	110,9	126,7
Jun		123,7	116,6	120,8	119,7	104,7	126,4	111,0	114,8	126,0	110,9	126,9
Jul		125,6	115,9	120,8	128,6	105,2	133,3	111,1	114,5	125,8	110,7	126,6
Ago	P	127,4	115,8	119,8	140,6	105,5	140,0	111,2	114,0	125,5	110,9	126,3
Sep	P	124,4	115,5	118,8	130,4	106,1	130,0	111,3	113,7	125,6	110,8	126,5
Oct	P	124,3	115,9	119,0	128,9	106,1	129,8	111,2	113,6	125,7	111,0	126,5

Fuente: Instituto Nacional de Estadística — *Año Base 2021=100*

		Industrias extractivas			Industrias manufactureras						
		Total	Extracción de antracita hulla y lignito	Otras industrias extractivas	Total	Alimentación	Fabricación de bebidas	Tabaco	Textil	Confección de prendas de vestir	Cuero y calzado
		1	2	3	4	5	6	7	8	9	10
18	M	97,1	...	97,1	93,6	92,8	99,0	96,8	97,9	99,5	98,0
19	M	97,8	...	97,8	93,5	92,8	99,6	97,8	98,2	99,1	98,7
20	M	99,1	...	99,1	90,8	94,1	100,2	99,3	98,1	99,4	99,5
21	M	100,0	...	100,0	100,0	100,0	100,0	100,0	100,0	100,0	100,0
22	M	107,7	...	107,7	119,8	117,3	105,0	100,6	111,6	103,4	102,6
23	M	114,6	...	114,6	120,7	130,0	116,1	101,0	115,2	106,0	105,9
23 *E-O*	M	114,7	...	114,7	120,9	129,7	116,0	101,0	115,3	106,0	105,7
24 *E-O*	M P	115,9	...	115,9	120,5	131,6	120,5	102,2	114,8	106,3	107,3
23 *Jul*		115,5	...	115,5	119,4	129,9	116,5	101,0	115,5	106,1	106,2
Ago		115,7	...	115,7	121,2	130,9	116,5	101,0	115,2	106,5	106,3
Sep		115,6	...	115,6	122,4	131,3	116,4	101,0	115,1	105,9	106,3
Oct		114,7	...	114,7	121,6	131,3	116,6	101,0	114,9	106,2	106,4
Nov		114,4	...	114,4	120,5	131,4	116,6	101,0	114,7	106,2	106,7
Dic		114,5	...	114,5	119,7	131,8	116,7	101,0	114,0	105,9	106,6
24 *Ene*		114,8	...	114,8	120,3	132,8	119,5	102,0	114,8	106,0	107,2
Feb		115,8	...	115,8	121,3	132,2	120,0	102,3	114,7	106,4	107,4
Mar		116,4	...	116,4	121,4	132,1	120,0	102,3	114,6	106,6	107,4
Abr		116,4	...	116,4	121,6	131,2	120,2	102,3	114,7	106,6	107,3
May		116,3	...	116,3	120,9	131,7	120,3	102,3	114,8	106,1	107,3
Jun		116,6	...	116,6	120,8	132,0	120,7	102,3	114,8	106,3	107,1
Jul		115,9	...	115,9	120,8	131,4	121,0	102,3	114,8	106,3	107,2
Ago	P	115,8	...	115,8	119,8	130,8	121,1	102,3	114,9	106,1	107,2
Sep	P	115,5	...	115,5	118,8	130,9	121,2	102,3	115,1	106,5	107,5
Oct	P	115,9	...	115,9	119,0	131,0	121,4	102,3	114,8	106,5	107,5

25. PRECIOS
B) Índice de Precios Industriales

25.5 Por ramas de actividad (CNAE 2009)
Industrias manufactureras (continuación 1)

Fuente: Instituto Nacional de Estadística — *Año Base 2021=100*

		Industrias manufactureras									
		Madera y corcho,excepto muebles; cestería y espartería	Papel	Artes gráficas y reproducción de soportes grabados	Coquerías y refino de petróleo	Química	Fabricación de productos farmacéuticos	Fabricación de productos de caucho y plásticos	Fabricación de otros productos minerales no metálicos	Metalurgia	Fabricación de productos metálicos, excepto maquinaria y equipo
		1	2	3	4	5	6	7	8	9	10
18	M	93,1	94,1	98,1	96,2	86,7	97,0	94,9	96,4	81,8	93,1
19	M	94,4	94,1	99,6	94,4	86,0	98,3	95,2	97,7	78,8	93,7
20	M	94,5	92,3	99,6	69,3	82,7	98,8	95,0	98,2	74,9	93,4
21	M	100,0	100,0	100,0	100,0	100,0	100,0	100,0	100,0	100,0	100,0
22	M	119,2	122,8	109,4	178,1	124,8	102,2	109,8	114,3	125,2	112,0
23	M	123,7	121,2	114,0	147,6	114,3	104,7	111,7	127,0	111,2	113,9
23 *E-O*	M	124,1	121,9	114,0	148,3	115,0	104,7	111,9	126,9	112,2	114,1
24 *E-O*	MP	120,0	119,0	113,3	139,2	113,0	106,5	111,5	128,1	108,0	113,2
23 *Jul*		123,5	119,7	114,4	137,9	111,1	104,7	111,6	127,2	109,4	113,7
Ago		123,5	118,6	114,5	156,4	111,4	104,6	111,3	127,1	108,1	113,6
Sep		123,0	118,5	114,5	168,5	112,3	105,3	111,0	127,7	108,1	113,3
Oct		122,8	118,2	114,0	159,7	113,3	105,5	110,9	127,7	105,7	112,9
Nov		122,0	118,0	113,9	149,0	111,2	105,2	110,8	127,6	106,6	112,9
Dic		121,7	117,8	114,2	138,7	110,7	104,7	110,4	126,8	105,9	113,0
24 *Ene*		120,7	117,7	114,3	139,2	110,5	105,5	110,4	127,5	106,0	113,6
Feb		120,2	117,3	114,0	148,7	112,7	105,9	111,1	128,4	106,5	113,5
Mar		119,9	117,1	113,8	147,5	114,5	106,8	111,3	128,7	107,2	113,5
Abr		119,8	118,0	113,5	150,3	115,2	106,3	111,6	128,2	109,2	113,1
May		119,4	118,5	113,7	141,5	114,4	106,5	111,7	128,5	110,4	113,5
Jun		119,9	119,7	113,2	139,5	113,9	106,6	111,6	128,3	110,0	113,2
Jul		120,3	120,7	113,5	141,3	112,9	106,5	111,9	128,1	109,4	113,1
Ago	P	120,1	120,5	112,7	134,2	112,9	107,0	111,9	128,2	106,9	113,2
Sep	P	119,7	120,5	112,4	123,0	112,3	107,0	112,0	128,0	107,1	112,9
Oct	P	120,5	120,4	112,3	126,4	111,1	106,5	111,8	127,7	107,5	112,9

25. PRECIOS
B) Índice de Precios Industriales

25.6 Por ramas de actividad (CNAE 2009)
Industrias manufactureras (continuación 2) y resto

Fuente: Instituto Nacional de Estadística — *Año Base 2021=100*

		Industrias manufactureras							Suministro de energía eléctrica y gas	Suministro de agua
		Fabricación de productos informáticos, electrónicos y ópticos	Fabricación de material y equipo eléctrico	Fabricación de maquinaria y equipo n.c.o.p.	Fabricación de vehículos de motor, remolques y semirremolques	Fabricación de otro material de transporte	Fabricación de muebles	Otras industrias manufactureras		
		1	2	3	4	5	6	7	8	9
18	M	98,2	97,4	96,9	97,3	95,2	95,0	95,5	78,0	98,9
19	M	98,9	97,0	97,8	98,1	97,3	96,1	97,1	76,3	99,0
20	M	99,5	97,6	98,6	98,9	97,4	96,9	99,2	68,8	99,6
21	M	100,0	100,0	100,0	100,0	100,0	100,0	100,0	100,0	100,0
22	M	102,1	108,1	106,9	103,8	103,3	107,8	103,8	188,6	101,1
23	M	103,5	112,0	111,6	107,6	107,6	111,5	107,2	147,5	102,7
23 *E-O*	M	103,5	112,1	111,5	107,4	107,3	111,5	107,1	150,2	102,6
24 *E-O*	MP	105,1	111,0	114,0	109,9	108,4	112,3	109,9	120,4	104,7
23 *Abr*		103,8	112,4	111,5	107,5	107,2	111,2	107,5	144,6	102,5
May		103,9	111,8	111,8	107,9	108,5	111,5	107,3	140,3	102,8
Jun		103,9	111,5	111,9	108,0	107,0	111,6	107,4	146,9	102,9
Jul		103,7	111,8	111,8	107,3	107,4	111,9	107,3	144,9	102,7
Ago		103,6	111,4	111,8	107,4	107,2	112,0	107,4	145,6	102,7
Sep		103,6	111,7	111,9	107,3	108,4	111,9	107,4	151,0	102,9
Oct		103,5	111,6	112,1	108,2	108,2	111,9	107,5	144,3	103,0
Nov		103,5	112,0	112,2	108,2	108,5	111,5	107,4	133,4	103,0
Dic		103,5	111,5	112,1	109,2	109,0	111,6	107,7	135,5	103,0
24 *Ene*		104,1	111,5	113,3	109,8	109,3	111,7	108,1	134,2	103,5
Feb		104,7	111,3	113,5	109,6	109,9	112,2	108,4	114,6	103,5
Mar		105,1	112,3	113,6	109,7	108,7	112,4	108,8	101,1	103,9
Abr		105,0	110,9	113,8	110,0	107,5	112,5	110,1	98,9	104,2
May		104,9	110,3	113,9	109,9	108,0	112,4	110,1	106,5	104,4
Jun		104,8	110,5	114,4	110,0	108,3	112,5	110,5	119,7	104,7
Jul		105,3	110,9	114,5	110,0	108,3	112,2	110,9	128,6	105,2
Ago	P	105,7	111,0	114,5	110,1	108,0	112,4	110,5	140,6	105,5
Sep	P	105,7	110,4	114,5	110,1	108,1	112,2	110,7	130,4	106,1
Oct	P	105,8	110,8	114,4	110,0	108,3	112,1	111,1	128,9	106,1

25. PRECIOS
C) Precios en la construcción

25.7 Índice de costes de la construcción y precio medio del metro cuadrado de las viviendas libres tasadas

Ministerio de Transportes y Movilidad Sostenible — *Año Base 2021 = 100 y euros*

		Índice de costes de la construcción. Año Base 2021 = 100 (series mensuales)							Precio medio del m2 de las viviendas libres tasadas (series trimestrales)								
		General			Edificación		Ingeniería civil					Comunidades autónomas con más de 2.000.000 de habitantes					
		Total	Laboral	Consumos intermedios	Del cual: Total	Del cual: Consumos Intermedios	Del cual: Total	Del cual: Consumos Intermedios	Total nacional	Hasta 5 años	Mas de 5 años	Andalucía	Castilla-León	Cataluña	Comunidad Valenciana	Galicia	Comunidad de Madrid
		1	2	3	4	5	6	7	8	9	10	11	12	13	14	15	16
17	M	91,9	95,1	90,6	92,5	89,6	91,0	90,9	1 539	1 795	1 530	1 246	1 047	1 857	1 152	1 188	2 290
18	M	93,8	96,1	92,8	94,1	92,4	93,4	92,9	1 591	1 820	1 584	1 299	1 041	1 955	1 181	1 189	2 484
19	M	94,2	97,8	92,7	94,7	91,8	93,3	92,9	1 641	1 886	1 633	1 316	1 040	2 029	1 225	1 199	2 626
20	M	93,3	96,8	92,1	94,1	90,6	92,3	92,5	1 623	1 892	1 615	1 310	1 027	2 002	1 206	1 198	2 603
21	M	100,0	100,0	100,0	100,0	100,0	100,0	100,0	1 658	1 927	1 649	1 368	1 023	2 046	1 254	1 213	2 676
22	M	112,3	104,2	115,9	111,4	117,1	113,7	115,6	1 741	2 037	1 732	1 432	1 049	2 144	1 317	1 257	2 877
22 *I-IV*	M	112,3	104,2	115,9	111,4	117,1	113,7	115,6	1 741	2 037	1 732	1 432	1 049	2 144	1 317	1 257	2 877
23 *I-IV*	M P	115,2	108,7	118,7	115,0	119,0	116,3	118,6	1 809	2 147	1 799	1 528	1 060	2 197	1 392	1 299	3 011
20 *IV*		96,7	106,1	92,4	97,8	90,8	94,7	92,9	1 622	1 884	1 614	1 310	1 023	1 992	1 218	1 206	2 574
21 *I*		94,6	94,0	95,3	95,0	94,4	94,3	95,5	1 625	1 879	1 618	1 303	1 015	2 016	1 221	1 210	2 599
II		100,0	103,7	98,2	100,3	97,8	99,3	98,3	1 649	1 913	1 641	1 328	1 012	2 041	1 245	1 206	2 661
III		100,2	96,5	101,9	99,8	102,6	101,1	101,7	1 662	1 939	1 653	1 352	1 030	2 038	1 255	1 213	2 685
IV		105,2	105,8	104,7	105,0	105,2	105,3	104,6	1 694	1 978	1 686	1 368	1 034	2 091	1 295	1 225	2 760
22 *I*		106,1	96,8	110,7	105,5	111,1	107,4	110,6	1 734	1 981	1 727	1 400	1 045	2 160	1 320	1 237	2 846
II		115,9	109,5	118,2	114,5	120,8	117,9	117,5	1 741	2 031	1 732	1 397	1 052	2 140	1 316	1 266	2 900
III		111,8	99,1	117,7	110,5	119,4	114,2	117,3	1 740	2 052	1 731	1 414	1 045	2 130	1 313	1 268	2 874
IV		115,3	111,5	117,1	115,0	117,0	115,5	117,1	1 749	2 083	1 739	1 432	1 052	2 145	1 318	1 257	2 888
23 *I*	P	113,3	102,0	119,2	112,8	119,3	114,8	119,2	1 788	2 112	1 778	1 466	1 057	2 186	1 364	1 286	2 978
II	P	117,0	111,9	119,6	116,6	120,3	118,1	119,4	1 793	2 145	1 783	1 477	1 056	2 172	1 371	1 293	2 979
III	P	113,2	103,5	118,3	112,8	118,6	114,8	118,2	1 812	2 165	1 802	1 501	1 054	2 199	1 399	1 303	3 008
IV	P	117,5	117,5	117,7	117,6	117,7	117,6	117,7	1 842	2 167	1 833	1 528	1 073	2 233	1 434	1 312	3 080

25. PRECIOS
D) Índices de precios percibidos y pagados por los agricultores

25.8 Total y detalle

Fuente: Ministerio de Agricultura, Pesca y Alimentación — *Año Base 2020 = 100. Tasas de variación interanual (a)*

		Precios percibidos								Precios pagados						
		Total	Productos agrícolas				Productos animales			Bienes y servicios de uso corriente				Bienes de inversión		
			Del cual: Total	Del cual: Cereales (b)	Del cual: Hortalizas	Del cual: Fruta	Total	Ganado abasto	Productos ganaderos	Del cual: Total	Del cual: Alimentos del ganado	Del cual: Fertilizantes	Del cual: Energía y lubricantes	Total	Maquinaria y otros bienes	Obras de inversión
		1	2	3	4	5	6	7	8	9	10	11	12	13	14	15
20	M	0,8	2,5	0,8	4,1	23,9	-1,0	-2,1	2,7	-2,6	-2,6	-6,1	-18,5	0,1	2,4	-1,7
21	M	8,2	12,5	25,6	6,0	2,4	2,7	2,4	3,9	14,0	14,0	28,2	36,8	3,7	2,8	6,0
22	M	24,0	23,8	42,2	23,9	4,5	25,7	22,4	36,1	31,9	31,9	80,6	65,8	8,5	5,5	16,2
23	M	15,4	13,6	-12,0	15,4	13,6	17,2	14,4	25,8	-7,1	-7,1	-18,8	-28,3	8,1	9,9	4,0
23 *E-J*	M	23,0	19,3	0,0	12,9	23,7	26,9	22,4	40,4	-2,7	-2,7	-8,6	-29,4	9,7	10,8	7,1
24 *E-J*	M P	-1,5	1,4	-24,3	-13,6	-3,0	-4,5	-2,6	-9,5	-10,8	-10,8	-23,1	-14,5	3,9	7,7	-5,4
23 *Jul*		7,1	2,7	-24,0	35,6	-0,5	13,7	11,4	20,7	-12,9	-12,9	-26,4	-39,1	6,9	9,3	1,5
Ago		3,6	-0,5	-24,5	22,9	-17,2	9,0	7,0	15,1	-14,4	-14,4	-29,7	-40,9	6,2	9,1	-0,4
Sep		5,6	5,6	-27,1	11,1	-4,5	5,7	3,6	11,7	-13,5	-13,5	-33,6	-28,7	6,1	9,1	-0,5
Oct		2,0	1,5	-24,7	3,2	6,4	2,8	2,4	3,9	-12,6	-12,6	-35,2	-21,1	6,0	8,5	0,0
Nov		4,2	6,5	-29,5	30,3	9,0	0,7	1,2	-0,8	-13,5	-13,5	-34,8	-21,2	5,8	8,3	-0,3
Dic		9,3	14,8	-26,7	27,6	3,9	0,0	1,2	-2,9	-12,3	-12,3	-32,3	-21,6	5,7	8,3	-0,2
24 *Ene*	P	11,8	21,6	-27,7	12,3	-2,9	-1,3	1,0	-6,7	-10,1	-10,1	-31,2	-6,6	5,9	9,7	-3,6
Feb	P	0,7	4,0	-25,4	-40,9	0,8	-3,1	-0,8	-8,6	-13,2	-13,2	-29,3	-24,5	6,2	9,7	-2,6
Mar	P	-2,3	0,6	-23,7	-29,6	-1,6	-5,2	-3,1	-10,3	-12,6	-12,6	-26,7	-17,0	6,1	9,5	-2,1
Abr	P	-6,2	-5,9	-23,2	-22,9	-9,2	-6,4	-5,3	-9,4	-11,5	-11,5	-23,2	-18,1	3,1	7,4	-7,3
May	P	1,2	9,9	-25,4	13,2	10,6	-6,2	-4,8	-10,1	-10,1	-10,1	-19,3	-12,7	2,9	7,1	-7,1
Jun	P	-5,7	-5,5	...	-6,0	-11,9	-5,9	-4,4	-10,3	-9,2	-9,2	-17,2	-12,5	2,9	7,1	-7,3
Jul	P	-10,0	-14,7	-20,1	-21,2	-6,8	-3,6	-0,8	-11,4	-8,7	-8,7	-14,8	-10,0	0,4	3,7	-7,8

(a) Tasas de variación interanual calculadas de las series enlazadas de diferentes años base. De enero de 2005 a diciembre de 2009, año base 2005. De enero de 2010 a diciembre de 2014, año base 2010. De enero de 2015 a diciembre de 2019, año base 2015. De enero de 2020 en adelante, año base 2020. Para más información metodológica, puede consultar el siguiente enlace: https://www.mapa.gob.es/es/estadistica/temas/estadisticas-agrarias/economia/precios-percibidos-pagados-salarios/

(b) A partir del año base 2015, no existen datos para el mes de junio para los cereales.

■ Serie representada gráficamente.

	Índice de precios de materias primas no energéticas (a)						Petróleo		Oro		
	En euros	En dólares estadounidenses						Mar Norte			
				Productos industriales							
	General	General	Alimentos	Total	Agrícolas no alimenticios	Metales	Índice (b)	Dólares estadounidenses por barril	Índice (c)	Dólares estadounidenses por onza troy	Euros por gramo
	1 ■	2 ■	3 ■	4 ■	5	6	7 ■	8	9 ■	10	11
17	158,5	144,7	151,6	137,6	135,7	138,3	123,5	54,3	451,1	1 258,3	35,84
18	153,3	145,7	149,0	142,3	134,3	145,8	156,7	71,0	454,7	1 268,5	34,54
19	140,8	130,0	131,8	127,7	114,1	132,7	144,2	64,9	499,4	1 393,3	40,04
20	118,1	117,1	102,8	130,2	100,1	139,1	96,1	41,4	634,8	1 770,8	49,85
21	156,7	166,8	131,0	200,3	151,0	214,9	157,6	71,2	645,0	1 799,4	48,94
21 *E-O*	157,2	168,9	129,9	205,2	149,8	221,7	153,7	69,8	644,7	1 798,5	48,50
22 *E-O*	176,1	167,4	150,8	183,0	163,8	188,6	237,5	106,9	...	...	55,09
21 *Sep*	143,9	151,4	129,6	171,8	142,3	180,5	166,2	74,6	636,3	1 774,9	48,62
Oct	149,9	156,7	130,6	181,0	146,2	191,4	188,5	83,9	636,7	1 776,3	49,24
Nov	148,6	150,9	132,3	168,2	150,9	173,3	184,6	81,9	651,0	1 816,0	51,30
Dic	159,4	162,4	140,1	183,2	163,5	189,0	169,4	74,6	642,4	1 792,0	50,95
22 *Ene*	168,6	171,4	142,6	198,3	165,8	207,9	193,1	88,3	652,3	1 819,6	51,58
Feb	177,2	181,1	155,5	205,1	181,1	212,2	212,1	99,9	666,4	1 859,0	52,67
Mar	191,5	191,7	160,1	221,2	182,9	232,6	254,4	122,7	699,5	1 951,5	56,79
Abr	194,2	186,5	164,1	207,5	185,2	214,1	244,0	104,5	694,3	1 937,0	57,53
May	189,7	183,2	166,4	198,8	175,7	205,7	263,1	114,4	662,5	1 848,1	56,27
Jun	176,4	167,3	154,7	179,0	166,7	182,7	275,4	127,3	659,8	1 840,7	55,90
Jul	166,7	152,3	139,4	164,4	153,3	167,7	250,1	116,9	621,4	1 733,5	54,87
Ago	172,3	155,2	148,2	161,7	153,4	164,2	233,9	104,8	...	...	56,01
Sep	167,2	145,0	140,3	149,4	138,1	152,7	219,8	94,4	...	...	54,67
Oct	158,1	142,0	137,7	146,0	137,9	148,4	227,6	95,0	...	...	54,49

ÍNDICES DE PRECIOS DE MATERIAS PRIMAS NO ENERGÉTICAS

ÍNDICES DE PRECIOS DE MATERIAS PRIMAS NO ENERGÉTICAS, PETRÓLEO Y ORO

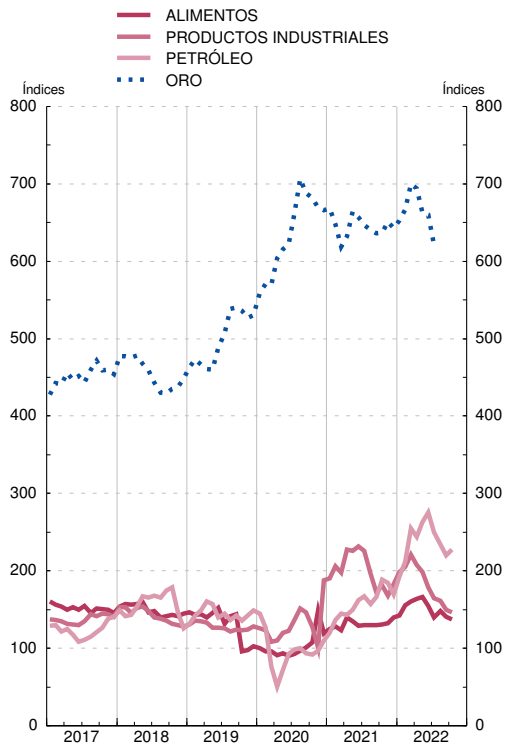

FUENTES: The Economist, FMI, BCE y BE.

a. Las ponderaciones están basadas en el valor de las importaciones mundiales de materias primas en el periodo 1999-2001.

b. Índice del promedio de los precios en dólares estadounidenses de distintos tipos de crudo: Dated Brent, West Texas Intermediate y Dubai Fateh. Base 2016 = 100

c. Índice del fixing en dólares estadounidenses a las 15.30 h. en el mercado de Londres. Base 2000 = 100

CAPÍTULO 26 ECONOMÍA INTERNACIONAL

26. ECONOMÍA INTERNACIONAL
A) Agregados macroeconómicos

26.1 Producto interior bruto a precios corrientes (a)

OCDE, EUROSTAT, FMI — *Moneda nacional (b)*

	OCDE	Unión Europea							Brasil	China (c)	Estados Unidos de América	India	Japón	Reino Unido (c)	Rusia
		Total UE	Zona del euro	España	Alemania	Francia	Países Bajos	Italia							
	Base 2015 mm	Base 2015 mm	Base 2015 mm	Base 2015 mm	Base 2015 mm	Base 2015 mm	Base 2015 mm	Base 2015 mm	Base 2015 mm	Base 2015 bn	Base 2015 mm	Base 2015 mm	Base 2015 bn	Base 2015 mm	Base 2015 mm
	1	2	3	4	5	6	7	8	9	10	11	12	13	14	15
20	62 362	13 571	11 476	1 129	3 443	2 317	817	1 669	7 610	101 357	21 323	192 801	540	2 104	106 967
21	67 829	14 777	12 433	1 235	3 667	2 506	891	1 839	9 012	114 924	23 594	227 712	553	2 284	...
22	74 924	16 133	13 485	1 374	3 947	2 654	994	1 996	10 080	121 021	25 744	265 909	560	2 506	...
23	...	17 201	14 352	1 498	4 187	2 826	1 068	2 129	...	...	...	...	...	...	...
21 *II*	16 729	3 641	3 067	301	908	618	222	453	2 205	28 285	5 823	51 178	138	568	31 640
III	17 129	3 753	3 165	311	928	637	228	470	2 277	29 129	5 957	57 489	138	582	32 706
IV	17 675	3 833	3 216	325	945	644	231	477	2 327	32 590	6 164	62 129	139	597	...
22 *I*	18 111	3 913	3 278	332	963	650	239	484	2 375	27 151	6 257	63 914	139	609	...
II	18 637	4 001	3 344	339	979	656	246	498	2 515	29 392	6 386	65 710	140	622	...
III	18 981	4 076	3 400	345	994	669	252	503	2 578	30 927	6 499	67 308	139	631	...
IV	19 194	4 143	3 463	358	1 012	678	257	511	2 611	33 551	6 602	68 978	142	645	...
23 *I*	19 470	4 232	3 532	369	1 030	691	261	525	2 648	28 500	6 703	70 411	145	658	...
II	19 645	4 283	3 572	370	1 041	705	265	532	2 697	30 804	6 766	71 671	149	675	...
III	...	4 314	3 604	374	1 052	711	269	535	2 718	31 999	6 903	73 172	149	685	...
IV	...	4 371	3 644	385	1 064	720	272	537	...	...	...	...	...	...	...
24 *I*	...	4 421	3 678	391	1 068	725	277	541	...	...	...	...	...	...	...
II	...	4 457	...	394	1 074	729	281	542	...	...	...	...	...	...	...
III	...	...	...	399	1 078	737	286	...	...	...	...	...	...	...	...

PRODUCTO INTERIOR BRUTO
Tasas de variación interanual

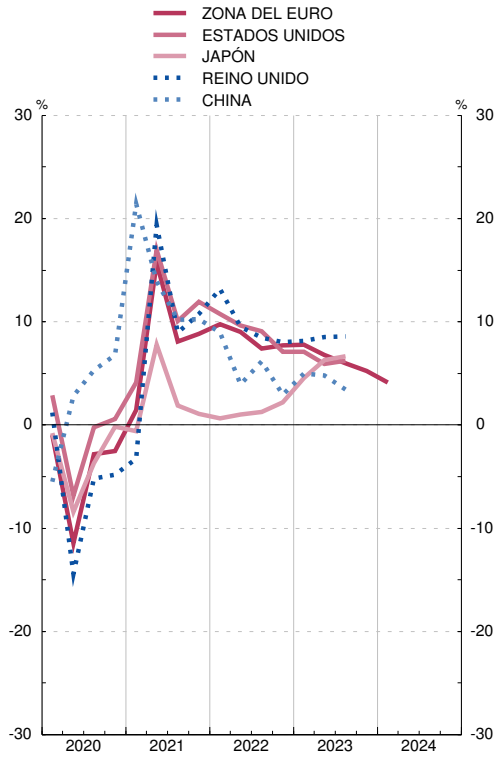

PRODUCTO INTERIOR BRUTO
Tasas de variación interanual

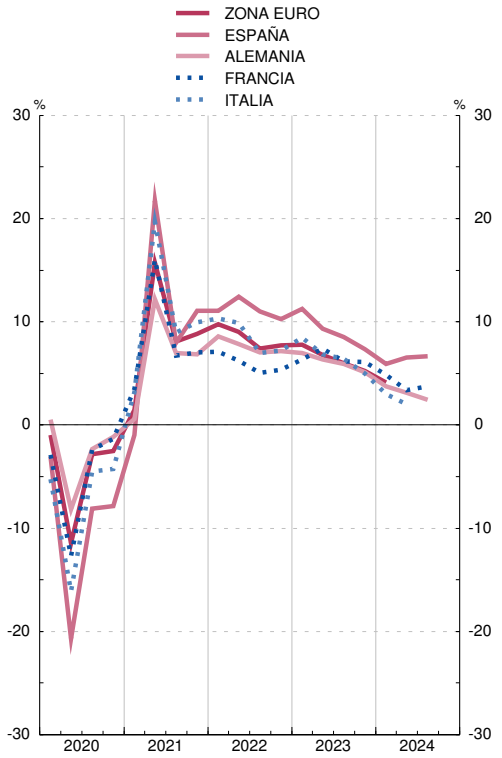

(a) Series corregidas de efectos estacionales. En el caso de los países, excepto Suiza, las series están, además, corregidas de efecto calendario.
(b) La serie de la OCDE está en dólares estadounidenses y la serie del agregado UE en euros. Las series de los países de la zona del euro se han obtenido hasta el último trimestre de 1998 aplicando a las series en moneda nacional los tipos de conversión irrevocables del euro. Como, para ese período, el agregado de la zona del euro se ha obtenido aplicando a las series en moneda nacional los tipos de cambio respecto al ECU, el agregado de la zona del euro no coincide con la suma de los PIB de los países que la componen.
(c) A partir de mayo de 2022 se utilizan datos de la OCDE.

26. ECONOMÍA INTERNACIONAL
A) Agregados macroeconómicos

26.2 Producto interior bruto a precios constantes (a)

OCDE, EUROSTAT, FMI — *Moneda nacional (b)*

	OCDE	Unión Europea: Total UE	Unión Europea: Zona del euro	Unión Europea: España	Unión Europea: Alemania	Unión Europea: Francia	Unión Europea: Países Bajos	Unión Europea: Italia	Brasil	China (c)	Estados Unidos de América	India	Japón	Reino Unido (c)	Rusia
	Base 2015 mm	Base 2015 mm	Base 2015 mm	Base 2015 mm	Base 2015 mm	Base 2015 mm	Base 2015 mm	Base 2015 mm	Base 2015 mm	Base 2015 bn	Base 2015 mm	Base 2015 mm	Base 2015 bn	Base 2015 mm	Base 2015 mm
	1	2	3	4	5	6	7	8	9	10	11	12	13	14	15
20	56 380	13 571	10 685	1 129	3 443	2 317	817	1 669	1 162	101 357	20 234	136 033	529	2 002	88 991
21	59 763	14 423	11 325	1 205	3 567	2 475	867	1 816	1 221	109 920	21 408	147 904	543	2 176	...
22	61 515	14 932	11 721	1 279	3 619	2 540	911	1 903	1 259	113 205	21 822	157 635	548	2 271	...
23	...	15 012	11 780	1 313	3 617	2 569	912	1 918	...	...	...	...	...	...	...
21 *II*	14 859	3 584	2 815	298	896	611	217	448	304	26 848	5 327	34 480	136	547	23 291
III	15 046	3 649	2 871	304	896	629	221	462	304	27 852	5 371	37 700	135	556	23 106
IV	15 253	3 683	2 888	310	902	632	221	467	307	30 668	5 462	38 444	137	564	...
22 *I*	15 279	3 703	2 905	314	903	631	223	469	310	25 729	5 435	38 635	136	567	...
II	15 352	3 731	2 931	319	903	634	229	476	314	26 967	5 427	39 000	137	568	...
III	15 425	3 752	2 944	322	909	637	229	479	317	28 950	5 463	39 773	137	567	...
IV	15 458	3 745	2 942	324	904	638	229	478	317	31 559	5 497	40 227	138	568	...
23 *I*	15 531	3 748	2 942	326	905	638	229	480	322	26 899	5 528	41 064	139	570	...
II	15 607	3 749	2 945	327	904	642	228	479	325	28 676	5 556	41 839	141	571	...
III	...	3 755	2 947	329	906	643	227	480	325	30 358	5 623	42 565	140	571	...
IV	...	3 759	2 947	331	902	646	228	480	...	...	...	...	...	...	...
24 *I*	...	3 771	2 955	335	904	647	227	481	...	...	...	...	...	...	...
II	...	3 780	...	337	902	649	230	482	...	...	...	...	...	...	...
III	...	3 793	...	340	903	651	231	482	...	...	...	...	...	...	...

PRODUCTO INTERIOR BRUTO
Tasas de variación interanual

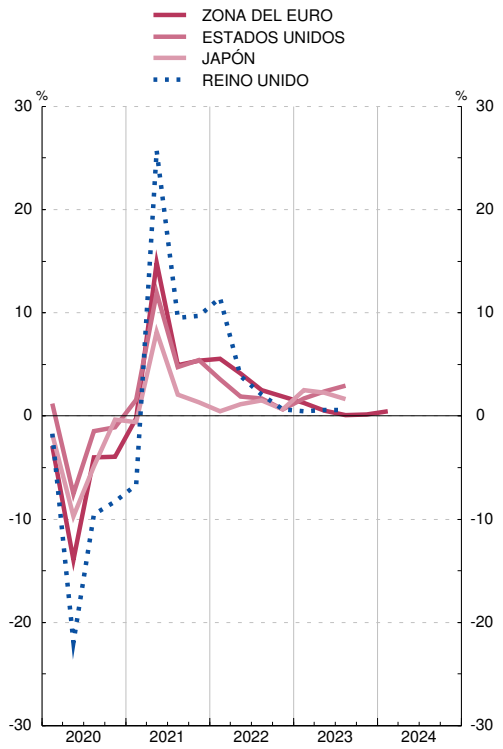

PRODUCTO INTERIOR BRUTO
Tasas de variación interanual

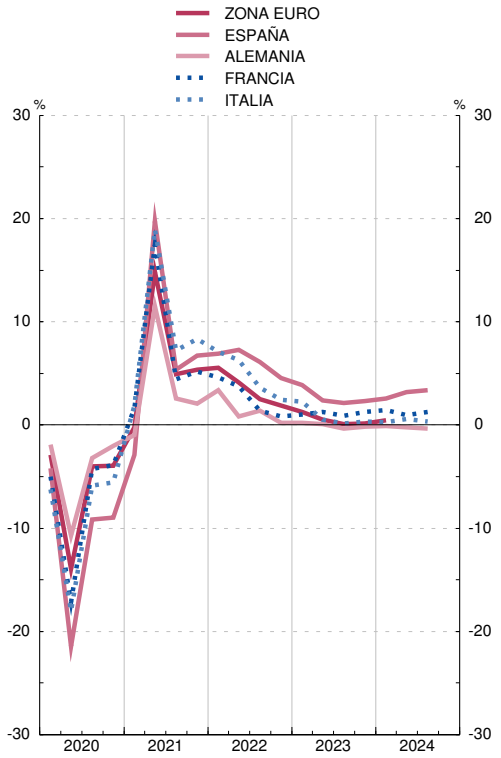

(a) Series corregidas de efectos estacionales. En el caso de los países, excepto Suiza, las series están, además, corregidas de efecto calendario.
(b) La serie de la OCDE está en dólares estadounidenses y la serie del agregado UE en euros. Las series de los países de la zona del euro se han obtenido hasta el último trimestre de 1998 aplicando a las series en moneda nacional los tipos de conversión irrevocables del euro. Como, para ese período, el agregado de la zona del euro se ha obtenido aplicando a las series en moneda nacional los tipos de cambio respecto al ECU, el agregado de la zona del euro no coincide con la suma de los PIB de los países que la componen.
(c) A partir de mayo de 2022 se utilizan datos de la OCDE.

26.11 Tasas de paro

OCDE — *Porcentajes*

		OCDE	Unión Europea									Canadá	Corea del Sur	Estados Unidos de América	Japón	Reino Unido
			Total UE	Zona del euro	España	Alemania	Francia	Países Bajos	Italia	Polonia	Suecia					
		1	2	3	4	5	6	7	8	9	10	11	12	13	14	15
17	M	5,9	8,2	9,2	17,2	3,8	9,4	4,9	11,3	4,9	6,7	6,3	3,7	4,3	2,8	4,3
18	M	5,5	7,3	8,2	15,3	3,4	9,0	3,8	10,6	3,8	6,3	5,8	3,9	3,9	2,4	4,0
19	M	5,4	6,8	7,6	14,1	3,0	8,4	4,4	9,9	3,3	6,9	5,7	3,8	3,7	2,4	3,8
20	M	7,2	7,2	8,0	15,6	3,7	8,0	4,9	9,3	3,2	8,5	9,7	4,0	8,1	2,8	4,6
21	M	6,2	7,0	7,7	14,8	3,6	7,9	4,2	9,5	3,4	8,9	7,5	3,6	5,4	2,8	4,5
22	M	5,0	6,1	6,7	12,9	3,1	7,3	3,5	8,1	2,9	7,5	5,3	2,9	3,6	2,6	3,7
22	*Jul*	4,9	6,1	6,7	12,7	3,0	7,3	3,6	8,0	2,9	7,3	4,9	2,9	3,5	2,6	3,5
	Ago	4,9	6,1	6,7	12,7	3,1	7,2	3,8	8,1	3,0	6,8	5,3	2,6	3,6	2,5	3,6
	Sep	4,9	6,1	6,7	12,9	3,1	7,1	3,8	8,0	3,0	7,0	5,2	2,8	3,5	2,6	3,7
	Oct	4,9	6,1	6,6	12,9	3,1	7,2	3,7	7,9	3,0	7,7	5,2	2,8	3,6	2,6	3,7
	Nov	4,9	6,1	6,7	12,9	3,0	7,2	3,6	7,9	2,9	7,2	5,1	2,8	3,6	2,5	3,7
	Dic	4,9	6,1	6,7	13,0	3,0	7,2	3,5	7,9	2,8	7,5	5,0	3,1	3,5	2,5	3,7
23	*Ene*	4,9	6,1	6,7	13,0	3,0	7,1	3,6	8,0	2,7	7,3	5,0	2,9	3,4	2,4	3,8
	Feb	4,9	6,1	6,6	12,9	2,9	7,1	3,5	7,9	2,6	7,7	5,0	2,6	3,6	2,6	3,9
	Mar	4,8	6,0	6,5	12,5	2,9	7,1	3,5	7,8	2,7	7,3	5,0	2,7	3,5	2,8	3,8
	Abr	4,8	6,0	6,5	12,1	2,9	7,2	3,4	7,8	2,7	7,2	5,0	2,6	3,4	2,6	4,0
	May	4,8	5,9	6,5	11,9	3,0	7,3	3,5	7,7	2,8	7,2	5,2	2,5	3,7	2,6	4,2
	Jun	4,8	6,0	6,4	11,9	3,0	7,3	3,5	7,5	2,8	8,0	5,4	2,6	3,6	2,5	4,2
	Jul	4,8	6,0	6,5	12,0	3,0	7,4	3,6	7,7	2,8	7,1	5,5	2,8	3,5	2,7	4,2
	Ago	4,8	6,0	6,5	11,9	3,0	7,4	3,6	7,5	2,8	8,1	5,5	2,4	3,8	2,7	4,2
	Sep	4,8	6,0	6,5	12,0	3,1	7,3	3,7	7,6	2,8	8,1	5,5	2,6	3,8	2,6	4,2
	Oct	4,8	6,0	6,5	12,0	3,1	7,3	3,6	7,7	2,8	7,9	5,7	2,5	3,8	2,5	...
	Nov	4,8	5,9	6,4	11,9	3,1	7,3	3,5	7,5	2,8	7,9	5,8	2,8	3,7	2,5	...
	Dic	...	...	...	...	...	...	...	...	...	...	5,8	...	3,7	...	...

TASAS DE PARO

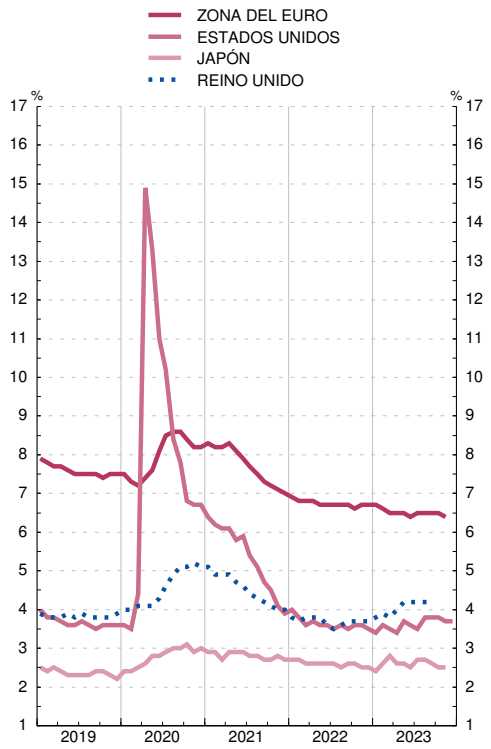

TASAS DE PARO

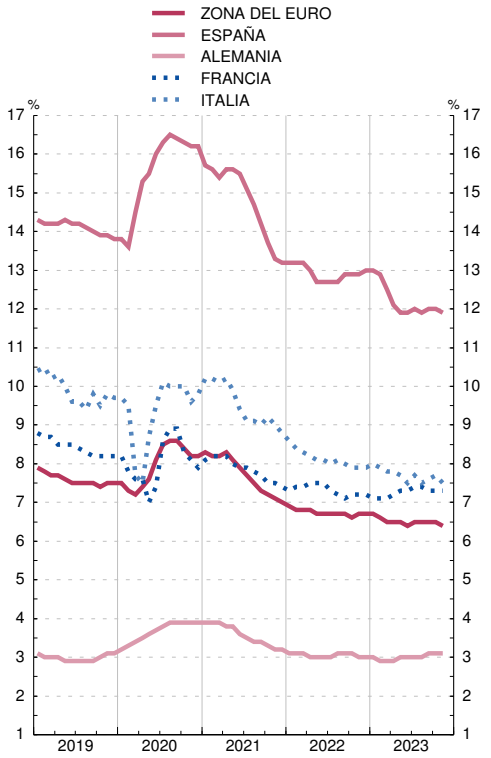

26.12 Índice de costes laborales unitarios. Total Economía

OCDE — *Base 2015 = 100*

		OCDE	Unión Europea								Canadá	Corea del Sur	Estados Unidos de América	Japón	Reino Unido	Suiza
			Zona del euro	España	Ale-mania	Francia	Países Bajos	Italia	Polonia	Suecia						
		1	2	3	4	5	6	7	8	9	10	11	12	13	14	15
17	M	102,7	101,4	99,5	102,6	101,5	101,4	100,3	104,6	104,3	99,8	101,7	103,0	100,9	105,0	98,7
18	M	105,2	103,3	100,6	105,5	102,5	103,7	102,3	107,9	107,9	102,6	103,4	105,1	103,9	107,8	98,1
19	M	107,9	105,4	104,9	109,2	101,6	107,0	103,6	110,7	109,5	104,8	104,8	106,8	106,2	109,8	99,4
20	M	113,0	110,5	114,7	113,6	106,3	115,9	106,8	119,1	113,5	109,6	105,1	110,9	109,4	122,6	100,4
21	M	114,5	110,2	115,0	113,7	107,6	113,5	105,8	119,4	113,3	112,2	106,6	113,7	108,4	117,0	99,3
22	M	120,8	113,8	116,2	117,5	113,1	117,4	108,7	129,4	116,0	117,5	111,2	119,2	109,5	120,2	102,1
19	*IV*	108,8	106,1	105,7	109,7	102,4	108,2	104,3	112,2	109,9	106,2	104,3	107,0	109,4	110,1	99,7
20	*I*	110,9	108,9	111,5	112,3	105,2	111,3	106,7	113,2	111,7	107,3	103,9	109,9	107,9	113,3	99,3
	II	116,6	114,1	119,0	118,1	109,6	120,0	108,2	123,0	118,1	112,6	106,7	112,4	114,0	136,8	101,5
	III	111,6	108,9	113,8	111,8	105,0	114,6	106,2	119,4	111,4	109,2	105,0	109,4	108,6	119,6	100,6
	IV	113,0	110,1	114,5	112,3	105,5	117,6	106,3	120,8	112,6	109,3	104,8	111,9	107,2	120,6	100,3
21	*I*	113,2	109,9	116,6	113,2	106,3	114,6	105,7	119,6	114,9	110,3	104,0	111,4	109,1	121,4	98,2
	II	113,6	109,2	112,5	111,9	107,2	113,1	105,6	117,8	113,4	112,3	106,3	112,9	108,1	116,3	98,2
	III	115,2	110,4	116,1	114,1	108,1	112,4	106,1	115,4	112,6	113,1	107,8	114,9	109,1	115,6	100,2
	IV	116,0	111,3	114,7	115,4	109,1	113,7	105,9	125,1	112,1	113,0	108,2	115,6	107,4	114,7	100,7
22	*I*	118,1	112,3	116,4	116,0	111,1	115,8	107,0	122,2	114,5	116,0	111,4	117,3	109,8	117,2	101,7
	II	119,4	112,5	113,2	116,0	112,0	115,2	108,4	127,7	115,7	116,9	110,0	118,7	108,6	119,0	101,2
	III	122,0	114,1	117,4	117,3	113,4	118,5	108,3	129,9	115,9	117,7	110,9	120,5	109,5	121,1	102,3
	IV	123,7	116,4	117,6	120,6	115,7	120,1	110,9	137,6	118,1	119,3	112,4	120,2	109,9	123,4	103,2
23	*I*	125,9	118,9	121,5	123,7	117,3	122,8	111,2	141,6	119,4	120,6	112,7	122,1	108,9	125,1	104,0
	II	...	119,6	120,6	123,9	117,6	124,8	112,4	145,2	121,9	122,6	113,2	123,0	108,5	127,2	105,2
	III	...	121,5	124,5	125,8	118,5	127,0	113,8	144,9	124,4	...	...	123,1	109,1	...	105,4

INDICE DE COSTES LABORALES UNITARIOS
Tasas de variación interanual

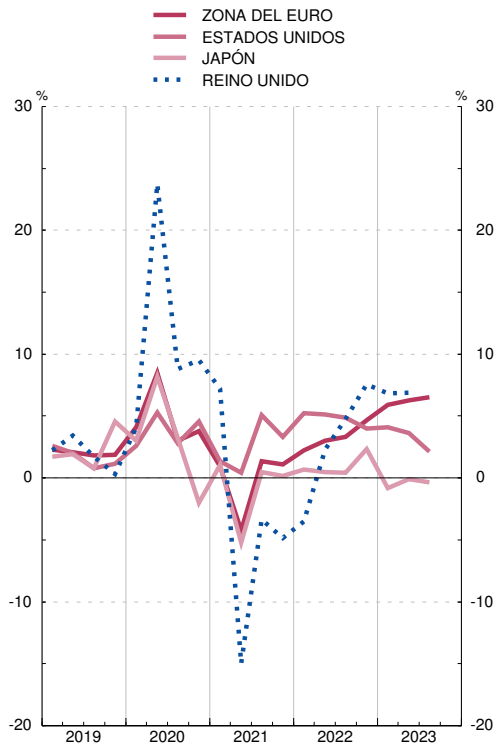

INDICE DE COSTES LABORALES UNITARIOS
Tasas de variación interanual

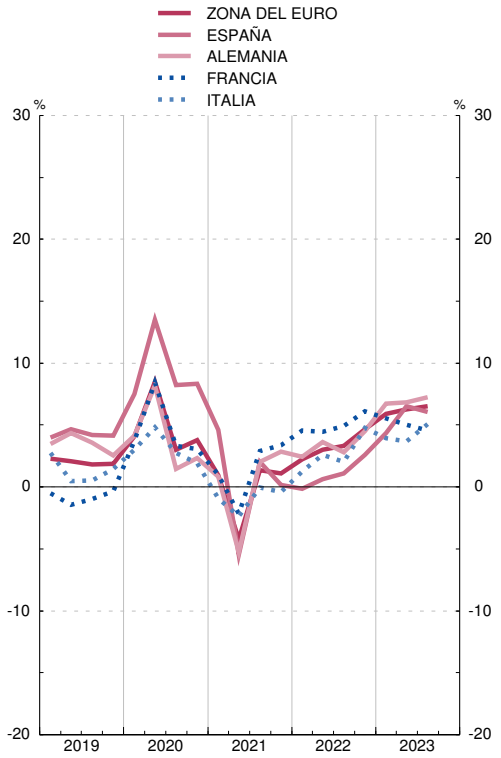

26.21 Índice de precios de consumo

OCDE — *Base 2015 = 100*

		OCDE	Unión Europea									Canadá	China	Corea del Sur	Estados Unidos de América	Japón	Reino Unido	Suiza
			Total UE	Zona del euro	España	Alemania	Francia	Países Bajos	Italia	Polonia	Suecia							
		1	2	3	4	5	6	7	8	9	10	11	12	13	14	15	16	17
17	M	103,5	101,7	101,8	101,7	102,0	101,2	101,7	101,1	101,4	102,8	103,0	103,6	102,9	103,4	100,4	103,6	100,1
18	M	106,2	103,6	103,6	103,5	103,8	103,1	103,4	102,3	103,2	104,8	105,4	105,8	104,5	105,9	101,3	106,0	101,0
19	M	108,4	105,0	104,8	104,2	105,3	104,2	106,2	102,9	105,5	106,7	107,4	108,8	104,9	107,9	101,8	107,8	101,4
20	M	109,9	105,8	105,1	103,8	105,4	104,7	107,5	102,7	109,1	107,2	108,2	111,5	105,4	109,2	101,8	108,9	100,7
21	M	114,3	108,8	107,8	107,1	108,7	106,4	110,4	104,7	114,6	109,5	111,9	112,6	108,1	114,3	101,4	111,6	101,3
22	M	125,2	118,8	116,8	116,0	116,1	112,0	121,4	113,2	131,1	118,7	119,5	114,8	113,5	123,5	...	120,5	104,1
22	*Jul*	126,4	119,3	117,2	117,7	116,3	112,9	121,6	113,0	132,4	118,5	121,0	115,1	114,6	125,0	...	121,2	104,7
	Ago	126,8	120,1	117,9	118,0	116,7	113,4	124,0	113,9	133,4	120,6	120,6	115,0	114,5	125,0	...	121,8	105,0
	Sep	127,5	121,6	119,3	117,2	118,8	112,7	126,9	114,2	135,5	122,3	120,6	115,3	114,8	125,2	...	122,3	104,8
	Oct	128,7	123,3	121,0	117,6	119,7	113,9	128,3	118,1	138,0	122,6	121,5	115,5	115,1	125,7	...	124,3	104,9
	Nov	129,0	123,4	121,0	117,5	119,9	114,3	124,4	118,7	138,9	123,8	121,7	115,2	115,0	125,6	...	124,8	104,9
	Dic	129,0	123,2	120,5	117,7	119,3	114,2	124,9	119,0	139,1	126,4	121,0	115,1	115,2	125,2	...	125,3	104,7
23	*Ene*	130,1	123,4	120,3	117,4	120,5	114,6	123,2	119,1	142,6	124,9	121,6	116,0	116,1	126,2	...	124,8	105,3
	Feb	130,9	124,4	121,3	118,5	121,5	115,8	124,5	119,3	144,3	126,3	122,1	115,5	116,4	126,9	...	126,0	106,1
	Mar	131,5	125,5	122,4	118,9	122,4	116,8	124,7	118,8	146,0	127,0	122,7	115,1	116,5	127,3	...	126,8	106,2
	Abr	132,3	126,3	123,1	119,7	122,9	117,5	126,0	119,3	147,0	127,6	123,6	114,9	116,8	128,0	...	128,3	106,2
	May	132,6	126,4	123,2	119,6	122,8	117,4	126,3	119,7	147,0	128,0	124,0	114,8	117,2	128,3	...	129,1	106,5
	Jun	133,1	126,7	123,5	120,3	123,1	117,7	125,8	119,7	147,0	129,4	124,2	114,6	117,1	128,7	...	129,4	106,6
	Jul	133,8	126,6	123,4	120,5	123,5	117,7	127,1	119,7	146,7	129,5	124,9	114,8	117,2	129,0	...	129,0	106,4
	Ago	134,9	127,2	124,0	121,1	123,9	118,9	127,7	120,1	146,7	129,6	125,4	115,1	118,4	129,5	...	129,4	106,7
	Sep	135,5	127,6	124,4	121,3	124,2	118,3	127,2	120,3	146,1	130,2	125,2	115,3	119,1	129,9	...	130,1	106,6
	Oct	135,9	127,7	124,6	121,7	124,2	118,4	127,7	120,1	146,5	130,5	125,3	115,2	119,5	129,8	...	130,2	106,7
	Nov	135,9	127,2	123,9	121,3	123,7	118,2	126,4	119,5	147,6	131,0	125,5	114,7	118,8	129,5	...	130,0	106,4
	Dic	...	...	...	...	...	...	...	...	...	...	...	...	...	129,4	...	...	106,5

INDICE DE PRECIOS DE CONSUMO
Tasas de variación interanual

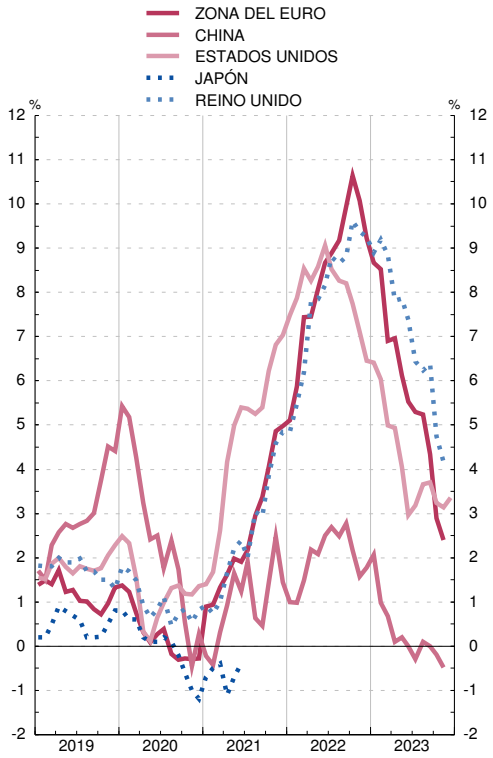

INDICE DE PRECIOS DE CONSUMO
Tasas de variación interanual

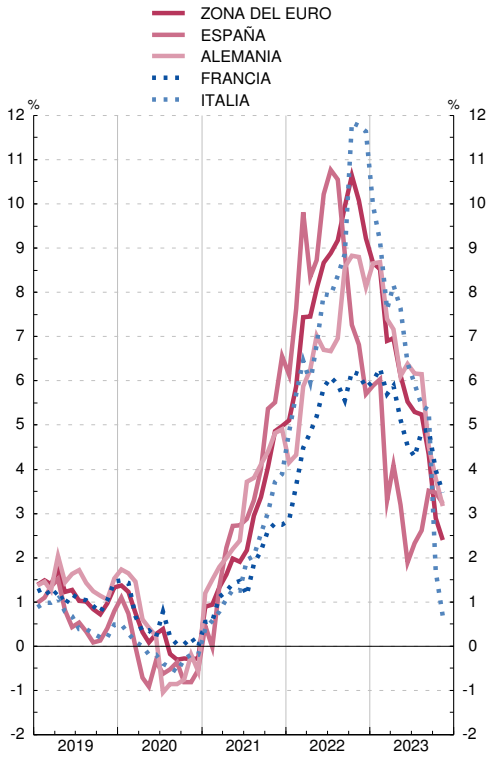

26.22 Índice de precios a la producción

OCDE, EUROSTAT, INE — *Base 2015 = 100*

		OCDE	Unión Europea									Canadá	Corea del Sur	Estados Unidos de América	Japón	Reino Unido	Suiza
			Total UE	Zona del euro	España	Alemania	Francia	Países Bajos	Italia	Polonia	Suecia						
		1	2	3	4	5	6	7	8	9	10	11	12	13	14	15	16
18	M	107,5	104,4	104,1	104,1	102,8	102,3	105,3	102,8	104,8	109,2	106,9	103,3	106,1	100,7	107,7	99,4
19	M	108,8	91,3	91,6	103,6	103,7	102,7	106,3	103,1	105,7	112,4	106,7	102,3	106,1	100,9	109,2	99,0
20	M	107,9	89,1	89,1	99,2	103,2	100,7	101,8	101,9	104,4	109,6	106,3	99,6	103,8	100,0	108,1	97,5
21	M	119,0	100,0	100,0	116,4	108,2	106,6	114,6	108,3	112,7	118,6	121,0	110,0	116,5	104,3	113,7	98,8
22	M	141,0	133,0	132,8	157,7	122,8	123,3	141,8	123,3	133,8	141,6	136,6	122,9	134,5	112,1	132,2	102,3
23	M	...	131,4	130,0	150,3	...	...	...	...	...	...	...	...	...	...	...	...
23	*Abr*	...	131,8	130,2	149,6	...	...	...	...	...	...	...	...	...	...	...	...
	May	...	129,5	128,0	147,4	...	...	...	...	...	...	...	...	...	...	...	...
	Jun	...	129,0	127,5	148,7	...	...	...	...	...	...	...	...	...	...	...	...
	Jul	...	128,4	127,0	148,4	...	...	...	...	...	...	...	...	...	...	...	...
	Ago	...	129,1	127,8	150,3	...	...	...	...	...	...	...	...	...	...	...	...
	Sep	...	129,9	128,6	152,7	...	...	...	...	...	...	...	...	...	...	...	...
	Oct	...	130,0	128,8	150,5	...	...	...	...	...	...	...	...	...	...	...	...
	Nov	...	129,6	128,2	147,1	...	...	...	...	...	...	...	...	...	...	...	...
	Dic	...	128,6	127,2	146,8	...	...	...	...	...	...	...	...	...	...	...	...
24	*Ene*	...	127,4	126,0	...	...	...	...	...	...	...	...	...	...	...	...	...
	Feb	...	126,2	124,7	...	...	...	...	...	...	...	...	...	...	...	...	...
	Mar	...	125,5	124,0	...	...	...	...	...	...	...	...	...	...	...	...	...
	Abr	...	124,6	122,8	...	...	...	...	...	...	...	...	...	...	...	...	...
	May	...	124,2	122,6	...	...	...	...	...	...	...	...	...	...	...	...	...
	Jun	...	124,9	123,2	...	...	...	...	...	...	...	...	...	...	...	...	...
	Jul	...	125,9	124,2	...	...	...	...	...	...	...	...	...	...	...	...	...
	Ago	...	126,4	124,9	...	...	...	...	...	...	...	...	...	...	...	...	...
	Sep	...	125,6	124,1	...	...	...	...	...	...	...	...	...	...	...	...	...

INDICE DE PRECIOS A LA PRODUCCION
Tasas de variación interanual

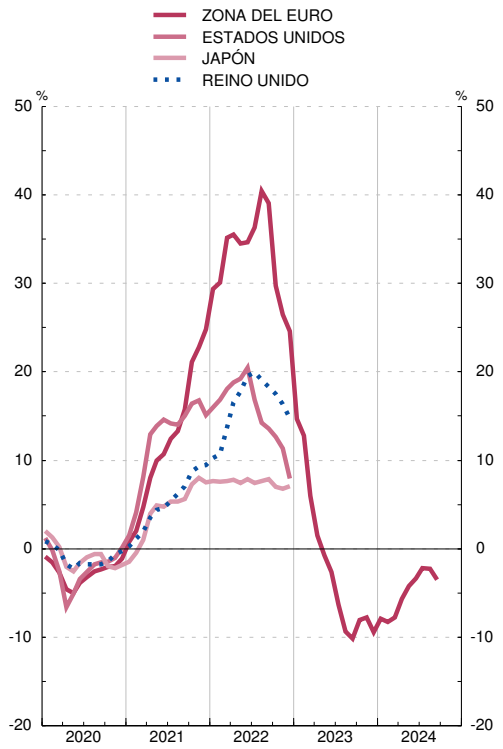

INDICE DE PRECIOS A LA PRODUCCION
Tasas de variación interanual

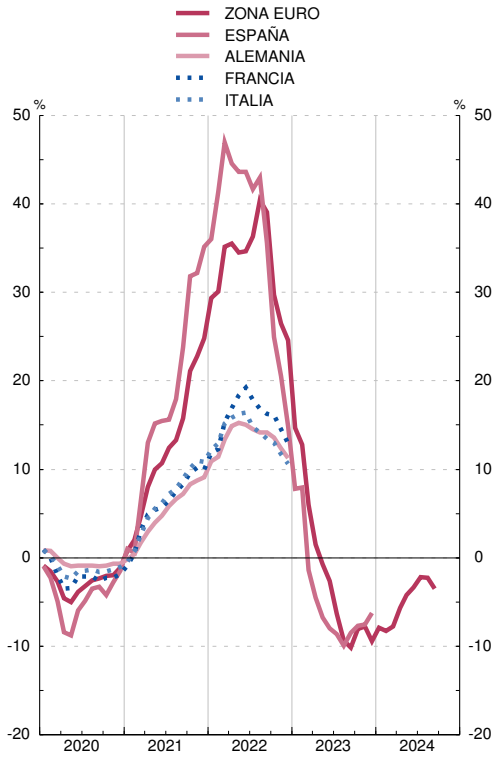

26.23 Índices armonizados de precios de consumo (a)

EUROSTAT, INE

Base 2015 = 100

		Total UE	Zona del euro												Otros países de la UE			
			Total	España	Alemania	Austria	Bélgica	Finlandia	Francia	Grecia	Países Bajos	Irlanda	Italia	Portugal	Dinamarca	Polonia	Rep. Checa	Suecia
		1	2	3	4	5	6	7	8	9	10	11	12	13	14	15	16	17
18	M	103,6	103,6	103,5	104,0	105,4	106,4	102,4	103,6	101,9	103,0	100,8	102,5	103,4	101,8	102,6	105,1	105,1
19	M	105,0	104,8	104,3	105,5	107,0	107,8	103,6	104,9	102,5	105,8	101,7	103,2	103,7	102,5	104,8	107,8	106,9
20	M	105,8	105,1	103,9	105,8	108,5	108,2	104,0	105,5	101,2	107,0	101,2	103,0	103,6	102,9	108,6	111,4	107,6
21	M	108,8	107,8	107,0	109,2	111,5	111,7	106,1	107,7	101,8	110,0	103,6	105,0	104,6	104,9	114,3	115,1	110,5
22	M	118,8	116,8	115,9	118,7	121,1	123,3	113,7	114,0	111,2	122,8	112,0	114,2	113,0	113,8	129,4	132,1	119,4
23	M	126,4	123,2	119,9	125,9	130,4	126,1	118,7	120,5	115,8	127,8	117,8	120,9	119,0	117,6	143,5	147,9	126,4
23	*May*	126,4	123,2	119,4	125,6	130,1	124,9	119,1	120,5	116,2	128,4	117,5	121,7	119,3	116,3	144,1	147,9	125,9
	Jun	126,7	123,5	120,1	126,1	130,4	124,8	119,0	120,7	117,2	127,8	118,4	121,8	119,8	116,7	144,2	148,4	127,2
	Jul	126,6	123,4	120,0	126,7	130,2	124,1	119,3	120,8	116,1	129,3	118,6	119,9	119,3	119,1	143,8	149,0	126,9
	Ago	127,2	124,0	120,7	127,2	130,6	127,2	118,0	122,1	115,9	129,9	119,2	120,1	120,2	118,1	143,9	149,3	126,7
	Sep	127,6	124,4	121,4	127,4	131,8	126,7	118,7	121,4	118,0	128,8	119,3	122,1	121,2	117,8	143,7	148,1	127,2
	Oct	127,7	124,5	121,7	127,2	132,2	127,2	118,9	121,6	118,2	129,6	119,5	122,2	120,7	118,1	144,2	148,1	127,3
	Nov	127,2	123,9	121,1	126,3	132,5	127,1	118,3	121,3	116,9	127,6	118,4	121,5	119,4	117,6	145,1	148,1	127,5
	Dic	127,4	124,1	121,1	126,6	133,1	128,5	118,6	121,5	117,0	127,9	118,9	121,7	118,6	117,0	145,3	147,5	128,4
24	*Ene*	127,2	123,6	120,8	126,4	132,6	127,5	119,0	121,2	115,9	128,1	117,2	120,4	118,4	118,2	145,8	150,1	128,1
	Feb	128,0	124,4	121,3	127,2	133,3	130,5	119,8	122,4	116,0	129,3	118,5	120,4	118,5	118,7	146,3	150,6	128,3
	Mar	128,8	125,3	122,9	128,0	134,1	131,1	119,6	122,7	118,1	130,1	118,9	121,8	121,3	118,7	146,6	150,9	128,5
	Abr	129,6	126,0	123,7	128,8	134,3	130,7	119,7	123,4	119,2	131,5	119,1	122,4	122,6	118,7	148,1	152,1	128,8
	May	129,8	126,3	124,0	129,1	134,4	131,0	119,7	123,6	118,9	131,9	119,8	122,7	123,8	118,7	148,2	152,0	129,0
	Jun	130,0	126,6	124,4	129,3	134,4	131,6	119,6	123,8	120,1	132,1	120,2	122,9	123,5	118,8	148,4	151,6	128,9
	Jul	130,2	126,5	123,5	130,0	134,0	130,8	119,9	124,0	119,6	133,7	120,4	121,8	122,5	120,3	149,6	152,7	129,1
	Ago	130,3	126,7	123,5	129,8	133,8	132,7	119,2	124,8	119,6	134,2	120,5	121,6	122,4	119,7	149,7	152,9	128,4
	Sep	130,2	126,6	123,4	129,7	134,1	132,2	119,8	123,2	121,7	133,0	119,3	123,0	124,3	119,2	149,8	152,2	128,8
	Oct	130,7	127,0	123,9	130,2	134,6	132,9	120,7	123,5	121,8	133,9	119,6	123,4	123,8	120,0	150,3	152,6	129,4

INDICES ARMONIZADOS DE PRECIOS DE CONSUMO
Tasas de variación interanual

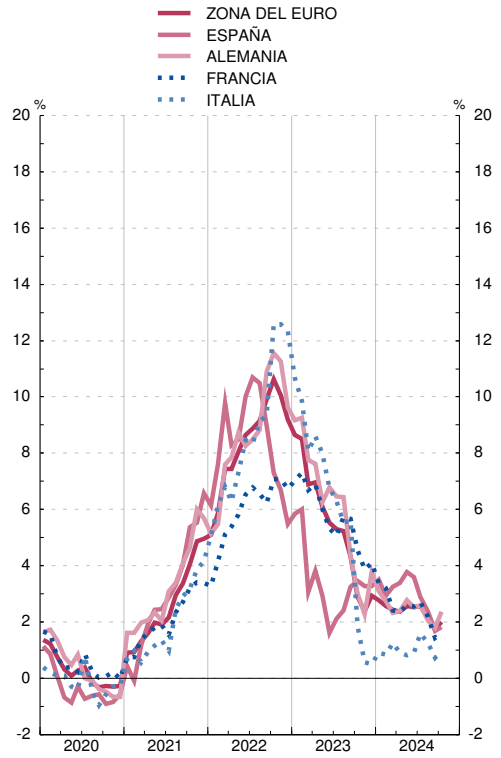

INDICES ARMONIZADOS DE PRECIOS DE CONSUMO
Tasas de variación interanual

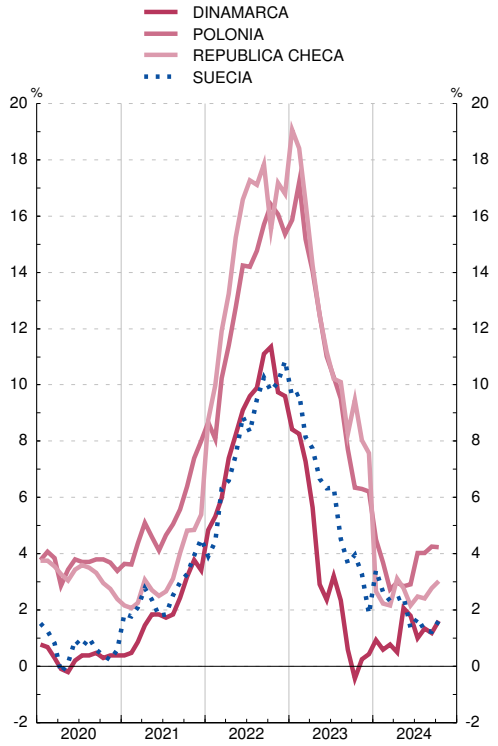

26. ECONOMÍA INTERNACIONAL
D) Tipos de interés y rentabilidades

26.31 Tipos de intervención de los bancos centrales y tipos de interés a un día

Medias de cifras diarias — *Porcentajes*

		Tipos de intervención						Tipos interbancarios a un día (overnight)					
		Zona del euro	Estados Unidos de América		Japón	Reino Unido	China	Zona del euro		Estados Unidos de América	Japón	Reino Unido	China
		(a)	Tipo descuento	Fondos federales (límite superior)	(b)	(c)	(a)	Eonia	€STR				
		1	2	3	4	5	6	7	8	9	10	11	12
18	A	0,00	3,00	2,50	-0,10	0,75	4,35	-0,36	...	1,85	-0,31	0,45	2,48
19	A	0,00	2,25	1,75	-0,10	0,75	4,35	-0,39	-0,54	2,15	-0,33	0,68	2,19
20	A	0,00	0,25	0,25	-0,10	0,10	4,35	-0,46	-0,55	0,36	-0,30	0,15	1,62
21	A	0,00	0,25	0,25	-0,10	0,25	4,35	-0,48	-0,57	0,04	-0,22	0,01	1,97
22	A	2,50	4,50	4,50	-0,10	3,50	4,35	...	-0,01	1,65	-0,18	1,39	1,67
23	A	4,50	4,50	4,50	-0,10	5,25	4,35	...	3,21	4,96	-0,15	4,60	1,59
23	*May*	3,75	4,50	4,50	-0,10	4,50	4,35	...	3,08	5,03	-0,15	4,36	1,45
	Jun	4,00	4,50	5,25	-0,10	5,00	4,35	...	3,24	5,03	-0,15	4,58	1,43
	Jul	4,00	5,50	5,50	-0,10	5,00	4,35	...	3,40	5,04	-0,15	4,96	1,42
	Ago	4,25	4,50	4,50	-0,10	5,25	4,35	...	3,64	5,25	-0,15	5,16	1,65
	Sep	4,50	4,50	4,50	-0,10	5,25	4,35	...	3,75	5,25	-0,15	5,17	1,80
	Oct	4,50	4,50	4,50	-0,10	5,25	4,35	...	3,90	5,25	-0,15	5,18	1,83
	Nov	4,50	5,50	5,50	-0,10	5,25	4,35	...	3,90	5,25	-0,15	5,13	1,77
	Dic	4,50	4,50	4,50	-0,10	5,25	4,35	...	3,90	5,24	-0,15	5,08	1,62
24	*Ene*	4,50	5,50	5,50	-0,10	5,25	4,35	...	3,90	5,22	-0,15	5,10	1,68
	Feb	4,50	5,50	5,50	-0,10	5,25	4,35	...	3,91	5,24	-0,15	5,11	1,74
	Mar	4,50	5,50	5,50	-0,10	5,25	4,35	...	3,91	5,23	-0,15	5,13	1,73
	Abr	4,50	5,50	5,50	0,10	5,25	4,35	...	3,91	5,22	-0,15	5,12	1,75
	May	4,50	5,50	5,50	0,10	5,25	4,35	...	3,91	5,22	-0,15	5,12	1,79
	Jun	4,25	4,50	4,50	0,10	5,25	4,35	...	3,75	5,24	-0,15	5,14	1,70
	Jul	4,25	5,50	5,50	0,10	5,25	4,35	...	3,66	5,24	-0,15	5,14	1,75
	Ago	4,25	5,50	5,50	0,25	5,00	4,35	...	3,66	5,24	-0,15	4,91	1,70
	Sep	3,65	5,00	5,00	0,25	5,00	4,35	...	3,56	5,05	-0,15	4,88	1,68
	Oct	3,40	...	5,00	...	5,00	4,35	...	3,34	4,75	-0,15	4,89	1,48

TIPOS DE INTERVENCIÓN

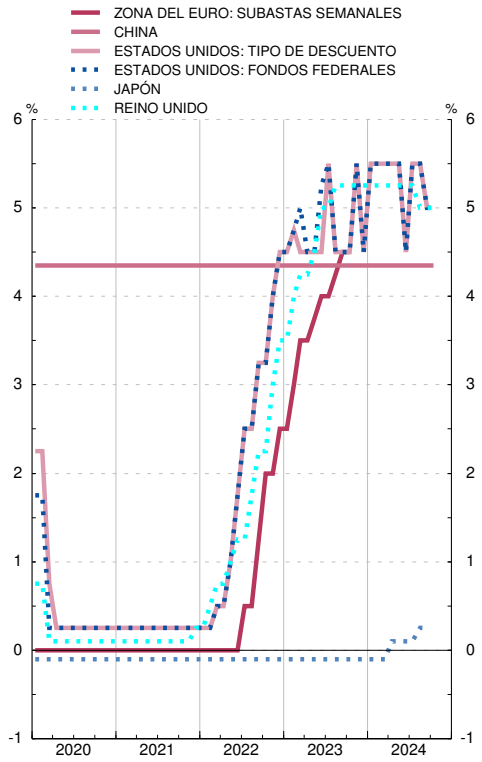

TIPOS INTERBANCARIOS A UN DIA

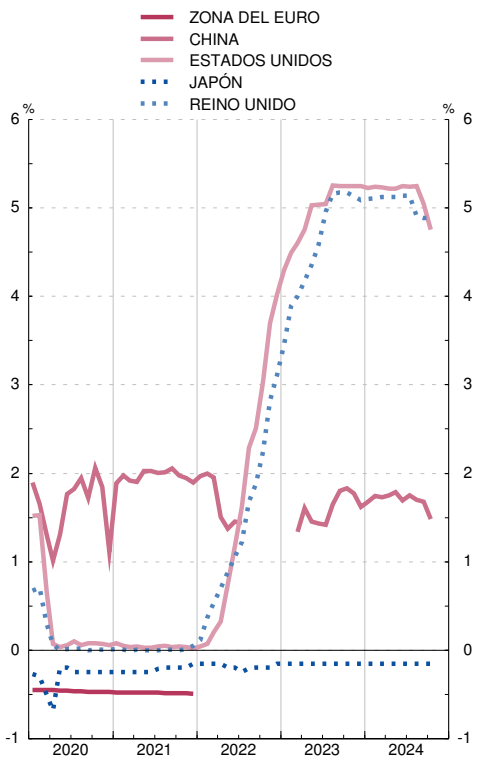

Notas:
a. Operaciones principales de financiación.
b. Tipo de interés objetivo.
c. Oferta complementaria de liquidez (retail bank base rate).

26. ECONOMÍA INTERNACIONAL
D) Tipos de interés y rentabilidades

26.32 Tipos de interés interbancarios a tres meses en mercados nacionales

Medias de cifras diarias — *Porcentajes*

		OCDE	Unión Europea: Zona del Euro	Unión Europea: Polonia	Unión Europea: Suecia	Brasil	Canadá	China	Corea del Sur	Estados Unidos de América	India	Japón	Méjico	Reino Unido	Rusia	Suiza
		1	2	3	4	5	6	7	8	9	10	11	12	13	14	15
18	M	1,13	-0,32	1,64	0,67	6,51	1,63	1,10	0,68	2,27	6,49	-0,32	8,01	0,72	6,47	-0,84
19	M	1,15	-0,36	1,63	0,23	5,76	1,70	1,10	0,70	2,24	5,77	-0,38	7,89	0,80	6,96	-0,84
20	M	0,19	-0,43	0,51	0,13	2,67	0,45	1,10	-0,44	0,49	3,66	-0,26	5,16	0,29	4,89	-0,73
21	M	-0,04	-0,55	0,43	0,27	5,32	0,05	1,10	-0,34	0,09	3,34	-0,26	4,76	0,09	6,00	-0,83
22	M	1,63	0,35	7,10	0,12	12,39	2,30	1,10	1,45	2,37	5,01	-0,20	9,16	2,01	34,44	-0,20
23	M	3,49	3,44	7,04	...	12,81	4,73	1,10	2,60	5,28	6,75	-0,15	11,98	4,96	16,73	1,44
23	*May*	3,45	3,37	7,29	...	13,62	4,52	1,10	2,43	5,32	6,79	-0,15	12,66	4,73	12,95	1,40
	Jun	3,53	3,54	7,28	...	13,52	4,79	1,10	2,58	5,41	6,71	-0,15	12,47	5,08	11,68	1,63
	Jul	3,57	3,67	7,26	...	13,25	4,93	1,10	2,75	5,42	6,68	-0,15	12,41	5,49	11,33	1,71
	Ago	3,50	3,78	7,12	...	12,79	5,02	1,10	2,69	5,50	6,75	-0,15	12,19	5,53	15,41	1,70
	Sep	3,58	3,88	6,82	...	12,41	4,98	1,10	2,81	5,49	6,79	-0,15	11,79	5,52	18,50	1,68
	Oct	3,53	3,97	6,52	...	12,12	5,02	1,10	2,92	5,61	6,85	-0,15	11,79	5,40	20,26	1,58
	Nov	3,47	3,97	6,46	...	11,76	4,95	1,10	2,76	5,52	6,89	-0,15	11,56	5,36	23,60	1,58
	Dic	3,40	3,94	5,94	...	11,43	4,90	1,10	2,70	5,41	6,92	-0,15	11,31	5,34	19,69	1,59
24	*Ene*	...	3,93	5,70	...	11,11	4,86	1,10	2,62	5,32	6,93	-0,15	11,34	5,32	17,42	1,58
	Feb	...	3,92	5,77	...	10,81	4,89	1,10	2,65	5,33	6,97	-0,15	11,23	5,33	14,83	1,53
	Mar	...	3,92	5,65	...	10,50	4,80	1,10	2,75	5,31	6,87	-0,15	11,01	5,32	14,42	1,47
	Abr	...	3,89	5,69	...	10,35	4,76	1,10	2,92	5,32	6,83	-0,15	11,12	...	14,17	1,27
	May	...	3,81	5,70	...	10,34	4,70	1,10	2,95	5,38	6,90	-0,15	11,12	...	15,85	1,22
	Jun	...	3,73	5,76	...	10,44	4,54	1,10	3,11	5,37	6,80	-0,15	11,11	...	17,32	1,16
	Jul	...	3,69	5,76	...	10,48	4,37	1,10	2,78	5,32	6,69	-0,15	10,99	5,45	15,41	1,03
	Ago	...	3,55	5,69	...	10,59	4,05	1,10	2,64	5,13	6,58	-0,15	10,68	5,42	13,48	0,88
	Sep	...	3,43	5,72	...	10,88	3,86	1,10	2,45	4,83	6,54	-0,15	10,34	5,15	13,63	0,79
	Oct	...	3,17	5,90	...	11,24	3,52	1,10	2,14	4,62	6,43	-0,15	10,43	...	10,92	0,62

TIPOS INTERBANCARIOS A TRES MESES
Tasas de variación interanual

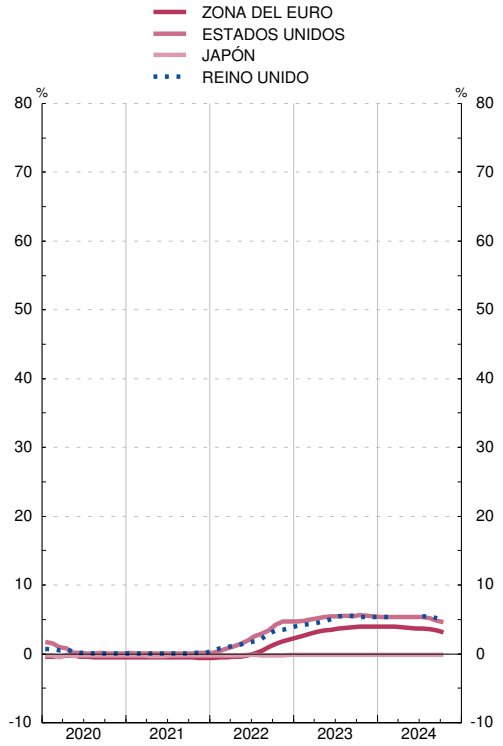

TIPOS INTERBANCARIOS A TRES MESES
Tasas de variación interanual

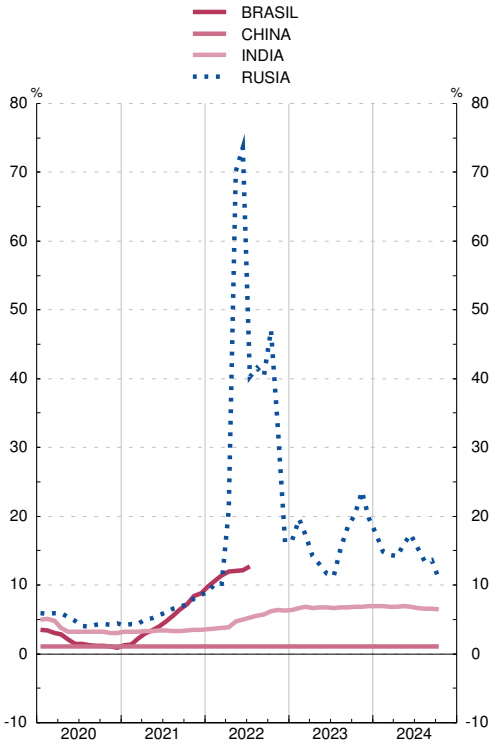

26. ECONOMÍA INTERNACIONAL
D) Tipos de interés y rentabilidades

26.33 Rendimientos de la deuda pública a tres años en mercados nacionales

Medias de cifras diarias — *Porcentajes*

		OCDE	Unión Europea			Brasil	Canadá	China	Corea del Sur	Estados Unidos de América	India	Japón	Méjico	Reino Unido	Rusia	Suiza
			Zona del Euro	Polonia	Suecia											
		1	2	3	4	5	6	7	8	9	10	11	12	13	14	15
18	M	1,49	0,07	1,90	-0,21	9,11	2,07	3,32	1,91	2,64	7,50	-0,11	7,17	0,80	7,46	-0,66
19	M	1,06	-0,19	1,70	-0,41	6,71	1,58	2,85	1,36	1,95	6,49	-0,21	6,76	0,58	7,15	-0,82
20	M	0,20	-0,34	0,62	-0,32	5,24	0,53	2,52	0,88	0,43	5,00	-0,15	4,61	0,06	5,10	-0,74
21	M	0,23	-0,49	1,02	-0,16	8,71	0,59	2,71	1,28	0,45	4,90	-0,12	4,35	0,28	6,67	-0,68
22	M	2,33	1,28	6,69	0,58	12,27	2,87	2,37	2,93	3,05	6,59	-0,03	8,54	2,18	9,66	0,29
23	M	3,59	3,05	7,92	...	11,22	4,07	2,37	3,20	4,35	7,13	0,04	9,56	4,16	10,50	1,12
23	*May*	3,29	2,92	7,92	...	11,38	3,71	2,36	2,59	3,86	6,92	-0,03	9,91	3,98	8,89	1,03
	Jun	3,55	3,11	7,92	...	10,62	4,09	2,26	3,19	4,23	6,96	-0,05	9,56	4,56	9,40	1,10
	Jul	3,75	3,27	7,92	...	10,26	4,41	2,23	3,50	4,52	7,06	-0,02	8,61	4,87	10,30	1,12
	Ago	3,80	3,20	7,92	...	10,28	4,50	2,23	3,51	4,65	7,17	0,06	8,62	4,86	11,75	1,08
	Sep	3,95	3,34	7,92	...	10,61	4,54	2,34	3,55	4,78	7,19	0,10	10,30	4,74	12,77	1,19
	Oct	4,05	3,39	7,92	...	11,10	4,70	2,43	3,57	4,95	7,32	0,15	10,31	4,68	12,50	1,15
	Nov	3,82	3,16	7,92	...	10,61	4,30	2,44	3,19	4,70	7,25	0,15	9,47	4,37	12,14	1,16
	Dic	3,43	2,62	7,92	...	10,04	3,90	2,42	3,17	4,27	7,14	0,09	8,87	3,96	12,67	0,96
24	*Ene*	...	2,66	7,92	...	9,97	3,90	2,29	3,11	4,15	7,06	0,06	8,53	3,91	13,28	1,01
	Feb	...	2,80	7,92	...	10,04	4,15	2,18	3,08	4,41	7,05	0,15	8,35	4,24	12,59	1,06
	Mar	...	2,81	7,92	...	10,06	4,08	2,10	2,95	4,43	7,07	0,21	9,43	4,08	13,43	1,00
	Abr	...	2,91	7,92	...	10,60	4,11	1,98	2,90	4,76	7,15	0,29	9,83	4,21	14,27	0,91
	May	...	3,00	7,92	...	10,90	4,13	1,95	2,75	4,72	7,09	0,40	8,79	4,27	15,89	1,01
	Jun	...	3,01	7,92	...	11,47	3,87	1,87	3,07	4,61	7,00	0,40	10,10	4,24	17,17	1,03
	Jul	...	2,86	7,92	...	11,65	3,65	1,77	2,93	4,32	6,91	0,43	9,80	4,05	17,36	0,68
	Ago	...	2,55	7,92	...	11,58	3,21	1,71	2,71	3,84	6,77	0,37	9,02	3,81	...	0,49
	Sep	...	2,36	7,92	...	11,99	2,94	1,53	2,53	3,56	6,71	0,39	8,35	3,73	...	0,46
	Oct	...	2,32	7,92	...	12,69	3,02	1,62	2,43	3,93	6,69	0,45	8,47	3,92	...	0,36

RENDIMIENTOS DE LA DEUDA PUBLICA A TRES AÑOS EN MERCADOS NACIONALES
Tasas de variación interanual

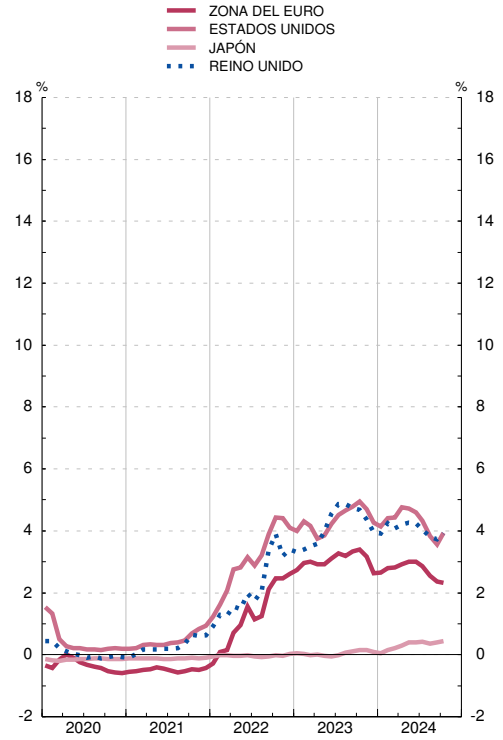

RENDIMIENTOS DE LA DEUDA PUBLICA A TRES AÑOS EN MERCADOS NACIONALES
Tasas de variación interanual

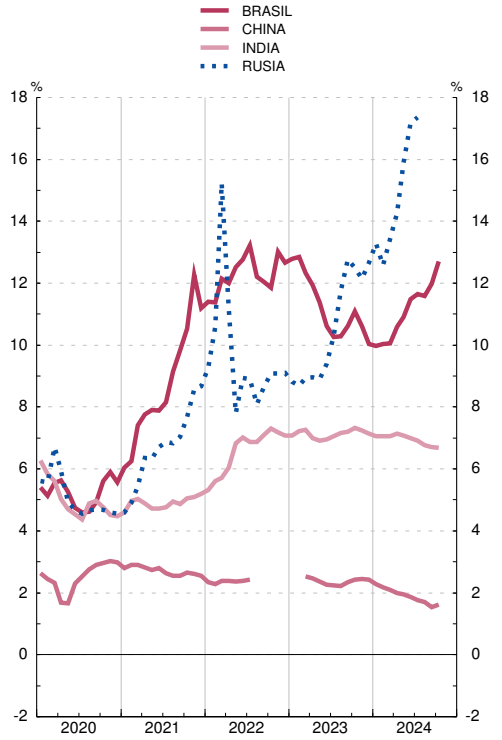

26. ECONOMÍA INTERNACIONAL
D) Tipos de interés y rentabilidades

26.34 Rendimientos de la deuda pública a tres años en mercados nacionales

Medias de cifras diarias — *Porcentajes*

		España (a)	Alemania	Austria	Bélgica	Eslovaquia	Finlandia	Francia	Grecia	Paises Bajos	Irlanda	Italia	Portugal
18		-0,03	-0,47	-0,35	-0,35	-0,31	-0,39	-0,33	...	-0,43	-0,40	0,91	0,02
19		1 -0,28	2 -0,66	3 -0,54	4 -0,54	5 ...	6 -0,55	7 -0,55	8 ...	9 -0,62	10 -0,38	11 0,51	12 -0,25
20		-0,29	-0,72	-0,58	-0,58	...	-0,60	-0,59	...	-0,64	-0,49	0,14	-0,27
21	M	-0,44	-0,72	-0,62	-0,64	...	-0,67	-0,62	...	-0,68	-0,57	-0,23	-0,57
22	M	1,24	0,77	0,97	0,96	-0,00	0,96	1,00	-0,00	0,92	1,01	1,88	0,54
23	M	3,14	2,72	2,88	2,86	...	2,84	2,86	...	2,77	2,83	3,53	2,74
	M												
23 *May*	M	3,02	2,51	2,72	2,71	...	2,66	2,71	...	2,62	2,69	3,49	...
Jun	M	3,17	2,70	2,87	2,86	...	2,87	2,87	...	2,77	2,81	3,47	...
Jul		3,37	2,94	3,13	3,08	...	3,07	3,07	...	2,97	3,00	3,67	...
Ago		3,32	2,89	3,08	3,05	...	3,06	3,03	...	2,93	2,96	3,63	...
Sep		3,44	3,02	3,17	3,17	...	3,15	3,17	...	3,04	3,11	3,79	...
Oct		3,48	2,99	3,19	3,17	...	3,19	3,18	...	3,07	3,15	3,97	2,93
Nov		3,29	2,88	3,02	2,98	...	3,00	2,98	...	2,90	2,99	3,55	2,87
Dic		2,77	2,44	2,53	2,46	...	2,53	2,44	...	2,37	2,52	2,95	2,43
24 *Ene*		2,74	2,45	2,59	2,46	...	2,56	2,49	...	2,37	2,49	2,96	2,47
Feb		2,89	2,50	2,73	2,69	...	2,73	2,71	...	2,62	2,64	3,17	2,62
Mar		2,97	2,57	2,80	2,74	...	2,80	2,74	...	2,68	2,71	3,15	2,63
Abr		3,03	2,64	2,87	2,82	...	2,86	2,83	...	2,74	2,81	3,27	2,72
May		3,10	2,77	2,98	2,94	...	2,98	2,96	...	2,83	2,91	3,33	2,87
Jun		3,06	2,77	3,01	2,99	...	3,03	3,02	...	2,86	2,98	3,39	2,90
Jul		2,95	2,56	2,78	2,75	...	2,81	2,87	...	2,64	2,78	3,10	2,70
Ago		2,64	2,24	2,50	2,45	...	2,49	2,60	...	2,33	2,48	2,82	2,42
Sep		2,48	2,07	2,31	2,30	...	2,33	2,44	...	2,18	2,26	2,58	2,21
Oct		2,43	1,99	2,21	2,23	...	2,25	2,38	...	2,13	2,18	2,47	2,07

RENDIMIENTOS DE LA DEUDA PUBLICA A TRES AÑOS EN MERCADOS NACIONALES
Tasas de variación interanual

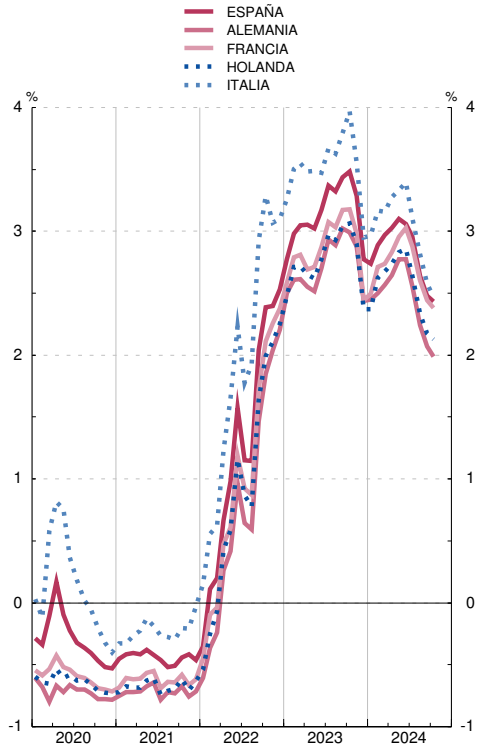

RENDIMIENTOS DE LA DEUDA PUBLICA A TRES AÑOS EN MERCADOS NACIONALES
Tasas de variación interanual

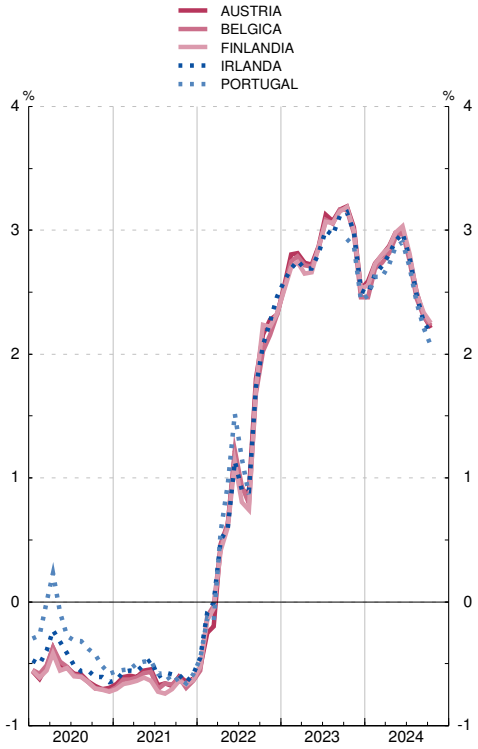

Nota: (a) Véase también la columna 10 del cuadro 2.10.

26.35 Rendimientos de la deuda pública a largo plazo (a)

Medias de cifras diarias — *Porcentajes*

		OCDE	Unión Europea: Zona del Euro	Unión Europea: Polonia	Unión Europea: Suecia	Brasil	Canadá	China	Corea del Sur	Estados Unidos de América	India	Japón	Méjico	Reino Unido	Rusia	Suiza
		1	2	3	4	5	6	7	8	9	10	11	12	13	14	15
18	M	2,06	1,27	3,23	0,65	10,55	2,30	3,66	2,43	2,93	7,72	0,07	7,65	1,42	7,90	0,01
19	M	1,41	0,59	2,42	0,04	7,90	1,60	3,20	1,64	2,15	6,97	-0,09	7,30	0,88	7,51	-0,51
20	M	0,64	0,21	1,52	-0,04	7,16	0,76	2,98	1,46	0,89	6,08	0,01	5,85	0,32	6,12	-0,51
21	M	1,01	0,20	1,98	0,27	9,68	1,36	3,04	2,09	1,43	6,16	0,07	6,47	0,74	7,22	-0,26
22	M	2,30	2,04	5,78	1,53	12,27	2,75	2,78	3,25	2,95	7,17	0,27	8,27	2,43	10,08	0,79
23	M	2,90	3,27	6,93	2,51	11,88	3,39	2,74	3,52	3,99	7,22	...	...	4,05	11,40	1,08
23	*May*	2,64	3,21	...	2,32	12,02	3,07	2,73	3,19	3,61	7,02	...	...	4,01	10,68	1,03
	Jun	2,84	3,16	6,93	2,46	11,22	3,36	2,70	3,49	3,77	7,04	...	...	4,34	10,94	0,96
	Jul	2,92	3,27	6,93	2,52	10,82	3,47	2,68	3,62	3,90	7,11	...	...	4,38	11,36	0,96
	Ago	3,00	3,34	...	2,75	11,07	3,68	2,61	3,79	4,20	7,19	...	...	4,54	11,78	1,01
	Sep	3,20	3,51	6,93	2,87	11,44	3,79	2,68	3,86	4,37	7,18	...	...	4,43	12,51	1,11
	Oct	3,49	3,72	6,93	3,02	11,91	4,10	2,72	4,11	4,86	7,33	...	...	4,59	12,35	1,14
	Nov	3,25	3,42	6,93	2,75	11,32	3,74	2,68	3,69	4,54	7,27	...	...	4,26	12,07	1,04
	Dic	2,80	2,87	...	2,21	10,73	3,30	2,64	3,35	4,09	7,22	...	...	3,85	12,38	0,72
24	*Ene*	...	2,90	...	2,23	10,66	3,36	2,52	3,29	4,08	7,18	...	...	3,87	12,34	0,86
	Feb	...	3,02	6,93	2,43	10,75	3,57	2,42	3,34	4,28	7,08	...	...	4,12	12,57	0,90
	Mar	...	2,95	...	2,40	10,82	3,47	2,32	3,27	4,25	7,06	...	...	4,07	13,54	0,75
	Abr	...	3,07	...	2,51	11,49	3,73	2,28	3,39	4,59	7,17	...	...	4,22	14,22	0,73
	May	...	3,12	...	2,38	11,66	3,69	2,31	3,32	4,54	7,07	...	...	4,28	14,71	0,79
	Jun	...	3,17	6,93	2,26	12,05	3,48	2,27	3,33	4,40	7,00	...	...	4,25	14,96	0,84
	Jul	...	3,11	6,93	2,12	12,02	3,41	2,24	3,10	4,27	6,97	...	...	4,15	15,13	0,56
	Ago	...	2,91	...	1,93	11,67	3,11	2,16	2,92	3,90	6,87	...	...	3,97	...	0,42
	Sep	...	2,83	...	1,93	12,10	2,98	2,10	2,90	3,77	6,80	...	...	3,93	...	0,45
	Oct	...	2,87	...	2,04	12,68	3,20	2,14	2,91	4,14	6,81	0,99	9,62	...	...	0,45

RENDIMIENTOS DE LA DEUDA PUBLICA A LARGO PLAZO
Tasas de variación interanual

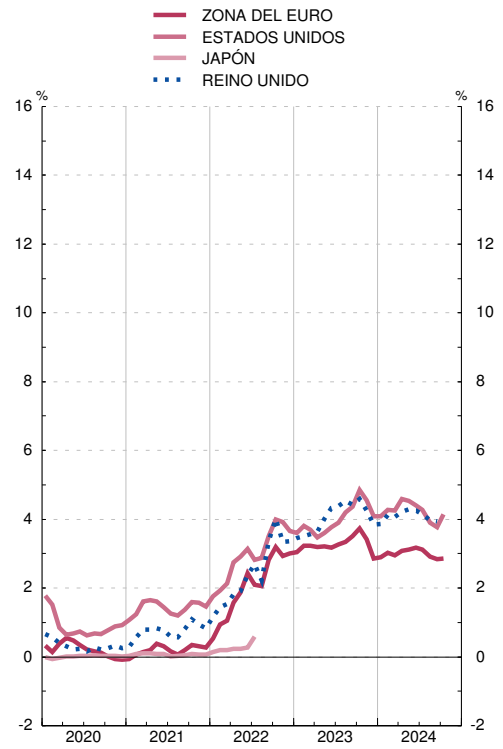

RENDIMIENTOS DE LA DEUDA PUBLICA A LARGO PLAZO
Tasas de variación interanual

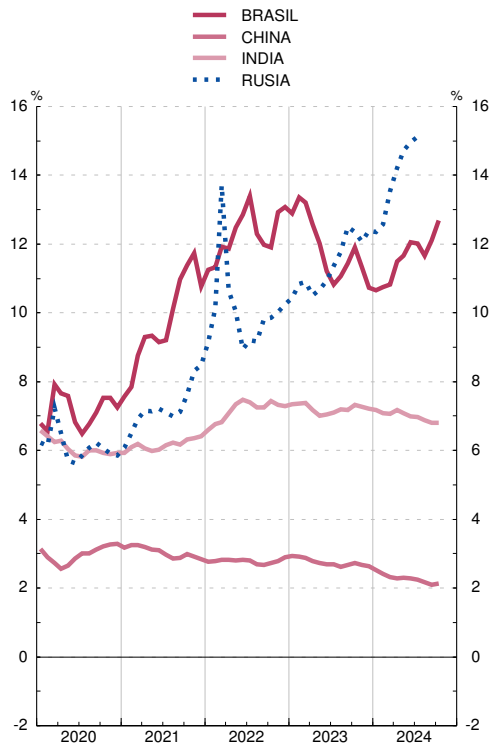

Nota: (a) Tipo de interés de los bonos a diez años, que es el tipo que se utiliza en el criterio de convergencia de tipos de interés.

26.36 Rendimientos de la deuda pública a largo plazo (a)

Medias de cifras diarias — *Porcentajes*

		Países de la zona euro												
		España (b)	Alemania	Austria	Bélgica	Eslovaquia	Finlandia	Francia	Grecia	Paises Bajos	Irlanda	Italia	Luxemburgo	Portugal
		1	2	3	4	5	6	7	8	9	10	11	12	13
18	M	1,42	0,40	0,69	0,80	0,86	0,66	0,78	4,19	0,58	0,95	2,61	0,56	1,84
19	M	0,66	-0,25	0,06	0,19	0,28	0,07	0,13	2,59	-0,07	0,33	1,95	-0,12	0,76
20	M	0,38	-0,51	-0,22	-0,15	0,00	-0,22	-0,15	1,27	-0,38	-0,06	1,17	-0,41	0,41
21	M	0,35	-0,37	-0,09	-0,01	-0,12	-0,09	0,01	0,88	-0,33	0,06	0,81	-0,36	0,30
22	M	2,18	1,14	1,71	1,73	1,49	1,69	1,70	3,49	1,38	1,75	3,16	1,73	2,17
23	M	3,48	2,43	3,08	3,09	2,22	3,04	2,99	4,00	2,79	2,87	4,28	2,97	3,24
23	*May*	3,41	2,34	3,03	3,04	...	2,98	2,94	3,98	2,73	2,79	4,31	2,95	3,16
	Jun	3,40	2,38	3,05	3,05	2,22	3,00	2,93	3,71	2,75	2,78	4,07	2,95	3,09
	Jul	3,49	2,46	3,12	3,14	2,22	3,07	3,04	3,85	2,84	2,90	4,16	3,03	3,23
	Ago	3,57	2,55	3,18	3,22	...	3,15	3,11	3,88	2,92	2,96	4,22	3,08	3,31
	Sep	3,71	2,66	3,29	3,32	2,22	3,25	3,24	4,08	3,04	3,09	4,51	3,16	3,45
	Oct	3,95	2,82	3,49	3,52	2,22	3,47	3,45	4,30	3,21	3,27	4,89	3,32	3,59
	Nov	3,65	2,60	3,21	3,23	2,22	3,20	3,19	3,88	2,95	3,01	4,43	3,03	3,30
	Dic	3,12	2,10	2,68	2,70	...	2,68	2,65	3,28	2,42	2,46	3,82	2,53	2,86
24	*Ene*	3,18	2,18	2,76	2,81	...	2,80	2,74	3,29	2,51	2,60	3,81	2,61	2,97
	Feb	3,27	2,33	2,89	2,95	2,22	2,88	2,85	3,45	2,64	2,78	3,87	2,82	3,06
	Mar	3,19	2,35	2,85	2,91	...	2,85	2,82	3,37	2,62	2,75	3,70	2,79	3,02
	Abr	3,27	2,45	2,99	3,01	...	2,94	2,97	3,49	2,72	2,89	3,86	2,90	3,14
	May	3,30	2,52	3,02	3,06	...	3,00	3,03	3,55	2,83	2,91	3,84	2,94	3,16
	Jun	3,35	2,48	3,04	3,12	2,22	3,05	3,15	3,65	2,82	2,93	3,94	2,94	3,19
	Jul	3,28	2,46	2,98	3,06	2,22	3,00	3,14	3,50	2,77	2,86	3,83	2,90	3,10
	Ago	3,07	2,21	2,76	2,83	...	2,78	2,94	3,31	2,53	2,64	3,68	2,66	2,88
	Sep	2,99	2,17	2,69	2,79	...	2,73	2,90	3,19	2,47	2,55	3,57	2,59	2,78
	Oct	2,96	2,23	...	2,84	...	...	2,99	3,16	2,53	2,59	3,50	...	2,73

RENDIMIENTOS DE LA DEUDA PUBLICA A LARGO PLAZO
Tasas de variación interanual

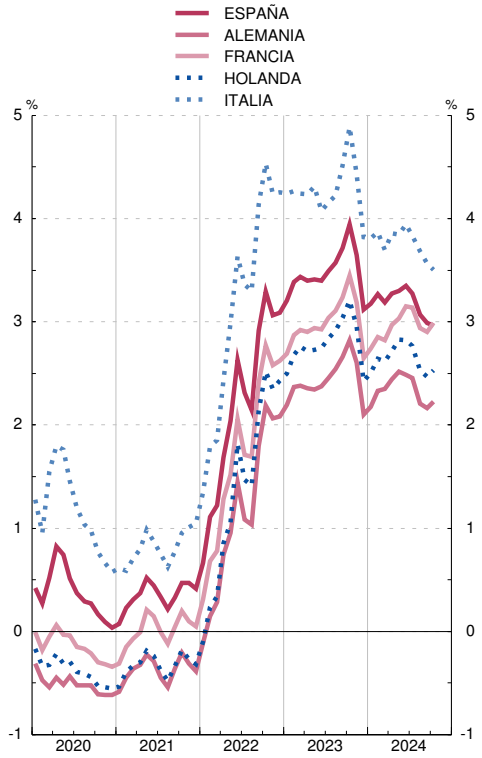

RENDIMIENTOS DE LA DEUDA PUBLICA A LARGO PLAZO
Tasas de variación interanual

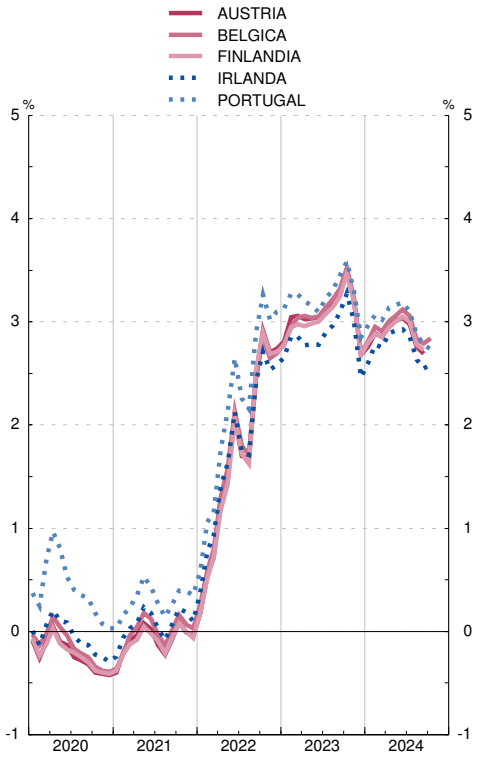

Notas:
(a) Tipo de interés de los bonos a diez años, que es el tipo que se utiliza en el criterio de convergencia de tipos de interés.
(b) Véase también la columna 11 del cuadro 2.10.

APÉNDICE 1 BANCO DE ESPAÑA. BALANCE DE SITUACIÓN RESUMIDO

BALANCE DE SITUACIÓN RESUMIDO DEL BANCO DE ESPAÑA

Balance de situación resumido del Banco de España, que se publica en cumplimiento de lo establecido en el artículo 29 del Reglamento interno del Banco de España, aprobado por Resolución de 28.3.2000 (BOE de 6.4.2000)

De conformidad con el sistema contable establecido en el Eurosistema en relación con la emisión de billetes de euro, el 8% del total de los billetes de euro en circulación se asigna al BCE con periodicidad mensual. La contrapartida de este ajuste se contabiliza (en las cuentas de los BCN) como un pasivo Intra-Eurosistema relacionado con la emisión de billetes. El 92% restante de los billetes de euro en circulación se asigna a los BCN también con periodicidad mensual, de modo que cada BCN muestra en su balance la parte de los billetes de euro emitidos que le corresponde de acuerdo con su participación en el capital desembolsado del BCE. La diferencia entre el valor de los billetes de euro asignados a cada BCN de acuerdo con el citado sistema contable y el valor de los billetes de euro puestos en circulación también se contabiliza (en las cuentas de los BCN) como un activo/pasivo Intra-Eurosistema relacionado con la emisión de billetes.

BALANCE DE SITUACIÓN RESUMIDO A 30 DE NOVIEMBRE DE 2024

CONCEPTOS	EUROS
ACTIVO	
Oro y derechos en oro.	22.809.247.873,89
Activos en moneda extranjera frente a no residentes en la zona del euro.	80.685.481.724,92
Activos en moneda extranjera frente a residentes en la zona del euro.	1.599.976.769,82
Activos en euros frente a no residentes en la zona del euro.	1.305.439.557,15
Préstamos en euros concedidos a entidades de crédito de la zona del euro en relación con operaciones de política monetaria.	240.000.000,00
Otros activos en euros frente a entidades de crédito de la zona del euro.	22.022.932,65
Valores emitidos en euros por residentes en la zona del euro.	597.894.434.187,00
Créditos en euros a las Administraciones Públicas.	0,00
Cuentas Intra-Eurosistema.	203.728.632.721,27
Partidas en curso de liquidación.	2.679.428,11
Otros activos.	16.713.659.295,59
TOTAL ACTIVO	**925.001.574.490,40**
PASIVO	
Billetes en circulación.	170.129.065.700,00
Depósitos en euros mantenidos por entidades de crédito de la zona del euro en relación con operaciones de política monetaria.	225.338.626.681,52
Otros pasivos en euros con entidades de crédito de la zona del euro.	141.838.759,66
Certificados de deuda emitidos.	0,00
Depósitos en euros de otros residentes en la zona del euro.	11.433.758.557,06
Pasivos en euros con no residentes en la zona del euro.	5.345.549.516,42
Pasivos en moneda extranjera con residentes en la zona del euro.	1.036.263,01
Pasivos en moneda extranjera con no residentes en la zona del euro.	14.785.078,58
Contrapartida de los derechos especiales de giro asignados por el FMI.	14.920.342.072,16
Cuentas Intra-Eurosistema.	434.963.985.137,05
Partidas en curso de liquidación.	981.589.060,60
Otros pasivos.	1.812.254.011,66
Provisiones.	26.976.539.834,77
Cuentas de revalorización.	31.059.757.697,90
Capital y reservas.	1.882.448.120,01
TOTAL PASIVO	**925.001.576.490,40**

APÉNDICE 2 ESQUEMAS DE SECTORIZACIÓN

Esquema de sectorización 1

AGRUPACIONES INSTITUCIONALES UTILIZADAS EN LOS CUADROS DE ANÁLISIS MONETARIO EN EL CONTEXTO DE LA ZONA EURO (CAPÍTULOS DE 6 A 8)		
A. RESIDENTES EN ESPAÑA		
A.1. Instituciones financieras monetarias	1. BANCO DE ESPAÑA (S.121)	
	2. OTRAS INSTITUCIONES FINANCIERAS MONETARIAS (S.122/S.123)	*1. Entidades de crédito* *a) Bancos* *b) Cajas* *c) Cooperativas de crédito* *d) Instituto de crédito oficial* *2. Establecimientos financieros de crédito* *3. Entidades de dinero electrónico* *4. Fondos del mercado monetario (FMM)*
A.2. Administraciones públicas (S.13)	1. ADMINISTRACIÓN CENTRAL (S.1311)	*1. Estado* *2. Organismos de la Administración central*
	2. COMUNIDADES AUTÓNOMAS (S.1312)	
	3. CORPORACIONES LOCALES (S.1313)	
	4. ADMINISTRACIONES DE SEGURIDAD SOCIAL (S.1314)	*1. Sistema de seguridad social* *2. Otras administraciones de seguridad social*

Esquema de sectorización 1 (continuación)

AGRUPACIONES INSTITUCIONALES UTILIZADAS EN LOS CUADROS DE ANÁLISIS MONETARIO EN EL CONTEXTO DE LA ZONA EURO (CAPÍTULOS DE 6 A 8)		
A.3. Otros sectores residentes	1. INSTITUCIONES FINANCIERAS NO MONETARIAS EXCEPTO EMPRESAS DE SEGUROS Y FONDOS DE PENSIONES (S.124/S.127)	*1. Fondos de inversión no monetarios (S.124)* *a) Fondos de inversión mobiliaria (FIM),excepto FMM* *b) Sociedades de inversión colectiva de capital variable (SICAV)* *c) Instituciones de inversión colectiva de inversión libre (IICIL)* *d) Instituciones de inversión colectiva de instituciones de inversión colectiva de inversión libre (IICIICIL)* *e) Fondos y sociedades de inversión inmobiliaria (IICII)* *f) Fondos de capital-riesgo, fondos de capital-riesgo pyme, fondos de capital-riesgo europeos, fondos de emprendimiento social europeos, y fondos de inversión colectiva de tipo cerrado* *2. Otros intermediarios financieros excepto empresas de seguros y fondos de pensiones (S.125)* *a) Fondos de titulización* *b) Sociedades de gestión de activos (Ley 9/2012)* *c) Sociedades de capital riesgo, sociedades de capital riesgo pyme, sociedades de capital-riesgo europeas, sociedades de emprendimiento social europeas, y sociedades de inversión colectiva de tipo cerrado* *d) Sociedades anónimas cotizadas de inversión en el mercado inmobiliario (SOCIMIs)* *e) Sociedades de valores* *f) Entidades de contrapartida central* *g) Resto de otros intermediarios financieros excepto empresas de seguros y fondos de pensiones* *3. Auxiliares financieros (S.126)* *a) Agencias de valores* *b) Sociedades gestoras de cartera* *c) Sociedades gestoras de Instituciones de inversión colectiva y fondos de pensiones* *d) Sociedades de garantía recíproca y reafianzamiento* *e) Sociedades de tasación* *f) Entidades de pago* *g) Establecimientos de cambio de moneda* *h) Agencias de calificación financiera* *i) Infraestructuras de mercados* *j) Sedes centrales de grupos financieros* *k) Otros auxiliares financieros* *4. Instituciones financieras de ámbito limitado y prestamistas de dinero (S.127)* *a) Sociedades instrumentales emisoras de valores filiales de instituciones financieras* *b) Empresas holding que no gestionan filiales* *c) Otras entidades financieras especializadas* *d) Resto de instituciones financieras de ámbito limitado y prestamistas de dinero*
	2. EMPRESAS DE SEGUROS (S.128)	
	3. FONDOS DE PENSIONES (S.129)	

Esquema de sectorización 1 (continuación)

AGRUPACIONES INSTITUCIONALES UTILIZADAS EN LOS CUADROS DE ANÁLISIS MONETARIO EN EL CONTEXTO DE LA ZONA EURO (CAPÍTULOS DE 6 A 8)		
A.3. Otros sectores residentes (continuación)	4. SOCIEDADES NO FINANCIERAS[1] (S.11)	
	5. HOGARES E INSTITUCIONES SIN FINES DE LUCRO AL SERVICIO DE LOS HOGARES (S.14/S.15)	
B. RESIDENTES EN OTROS PAÍSES DE LA ZONA EURO		
B.1. Instituciones financieras monetarias	1. EUROSISTEMA[2] (excepto Banco de España)	
	2. OTRAS INSTITUCIONES FINANCIERAS MONETARIAS	
B.2. Administraciones Públicas (S.13)	1. ADMINISTRACIÓN CENTRAL (S.1311)	
	2. OTRAS ADMINISTRACIONES PÚBLICAS (S.1312/S.1314)	*1. Administración Regional (S.1312)* *2. Corporaciones Locales (S.1313)* *3. Administraciones de seguridad social (S.1314)*
B.3. Otros sectores residentes	1. INSTITUCIONES FINANCIERAS NO MONETARIAS EXCEPTO EMPRESAS DE SEGUROS Y FONDOS DE PENSIONES (S.124/S.127)	
	2. EMPRESAS DE SEGUROS Y FONDOS DE PENSIONES (S.128/S.129)	
	3. SOCIEDADES NO FINANCIERAS[1] (S.11)	
	4. HOGARES E INSTITUCIONES SIN FINES DE LUCRO AL SERVICIO DE LOS HOGARES (S.14/S.15)	

Esquema de sectorización 1 (continuación)

AGRUPACIONES INSTITUCIONALES UTILIZADAS EN LOS CUADROS DE ANÁLISIS MONETARIO EN EL CONTEXTO DE LA ZONA EURO (CAPÍTULOS DE 6 A 8)		
C. RESTO DEL MUNDO		
C.1. Bancos		
C.2. Otros residentes del Resto del mundo	1. ADMINISTRACIONES PÚBLICAS	
	2. RESTO DE OTROS RESIDENTES DEL RESTO DEL MUNDO	
Pro memoria **I. Instituciones financieras residentes en España (A.1+A.3.1+A.3.2+A.3.3)** **II. Instituciones financieras residentes en otros países de la zona del euro (B.1+B.3.1+B.3.2)**		

NOTA GENERAL: Los códigos que figuran detrás de las principales agrupaciones (S.11, S.12, S.13, ...) son los del Sistema Europeo de Cuentas 2010 (SEC 2010), aprobado por el Reglamento (UE) Nº 549/2013 del Parlamento europeo y del Consejo de 21 de mayo de 2013/

RESTO DE NOTAS: 1. Públicas y privadas. 2. El Eurosistema está formado por el Banco Central Europeo y los bancos centrales nacionales de la zona del euro

Esquema de sectorización 2

AGRUPACIONES INSTITUCIONALES UTILIZADAS EN LOS ESTADOS DE SUPERVISIÓN (CAPÍTULO 4)		
A. RESIDENTES EN ESPAÑA		
A.1. Sistema crediticio	A.1.1. BANCO DE ESPAÑA	
	A.1.2. ENTIDADES DE DEPÓSITO	*A.1.2.1. Bancos* *A.1.2.2. Cajas de ahorros* *A.1.2.3. Cooperativas de crédito*
	A.1.3. INSTITUTO DE CRÉDITO OFICIAL	
	A.1.4 EMPRESAS DE SERVICIOS DE INVERSIÓN DE IMPORTANCIA SISTÉMICA	
A.2. Administraciones Públicas	A.2.1. ADMINISTRACIÓN CENTRAL	*A.2.1.1. Estado* *A.2.1.2. Organismos de la Administración Central*
	A.2.2. COMUNIDADES AUTÓNOMAS	
	A.2.3. CORPORACIONES LOCALES	
	A.2.4. ADMINISTRACIONES DE SEGURIDAD SOCIAL	
A.3. Otros sectores Residentes	A.3.1. OTROS INTERMEDIARIOS FINANCIEROS, INCLUIDOS EMPRESAS DE SEGUROS Y FONDOS DE PENSIONES	
	A.3.2. AUXILIARES FINANCIEROS E INSTITUCIONES FINANCIERAS DE ÁMBITO LIMITADO Y PRESTAMISTAS DE DINERO	
	A.3.3. SOCIEDADES NO FINANCIERAS PÚBLICAS Y PRIVADAS	
	A.3.4. HOGARES	
	A.3.5. INSTITUCIONES SIN FINES DE LUCRO AL SERVICIO DE LOS HOGARES	

B. RESTO DEL MUNDO

Esquema de sectorización 3

AGRUPACIONES INSTITUCIONALES UTILIZADAS EN LOS CUADROS DE CONTABILIDAD NACIONAL (CAPÍTULOS 2 Y 3 DEL BOLETÍN ESTADÍSTICO) INCLUIDAS CUENTAS FINANCIERAS DE LA ECONOMÍA ESPAÑOLA		
S.1. ECONOMÍA NACIONAL		
S.11. Sociedades no financieras		
S.12. Instituciones financieras	S.121/S.123. INSTITUCIONES FINANCIERAS MONETARIAS	*S.121. Banco de España* *S.122/123. Otras instituciones financieras monetarias*
	S.124/S.129. INSTITUCIONES FINANCIERAS NO MONETARIAS	*S.124. Fondos de inversión no monetarios S.125/127. Otras instituciones financieras no monetarias, del cual:* *S.125. Otros intermediarios financieros* *S.126. Auxiliares financieros* *S.127. Instituciones financieras de ámbito limitado y prestamistas de dinero* *S.128. Empresas de seguros* *S.129. Fondos de pensiones*
S.13. Administraciones Públicas	S.1311. ADMINISTRACIÓN CENTRAL	
	S.1312. COMUNIDADES AUTÓNOMAS	
	S.1313. CORPORACIONES LOCALES	
	S.1314. ADMINISTRACIONES DE SEGURIDAD SOCIAL	
S.14/S.15. Hogares Instituciones sin fines de lucro al servicio de los hogares	S.14. HOGARES	
	S.15. INSTITUCIONES SIN FINES DE LUCRO AL SERVICIO DE LOS HOGARES	
S.2. RESTO DEL MUNDO		

NOTA GENERAL: Los códigos que figuran delante de las principales agrupaciones (S.11, S.12, S.13, ...) son los del Sistema Europeo de Cuentas 2010 (SEC 2010), aprobado por el Reglamento (UE) Nº 549/2013 del Parlamento europeo y del Consejo de 21 de mayo de 2013/

APÉNDICE 3 NOTAS METODOLÓGICAS