BOLETÍN ESTADÍSTICO

5/2024

BANCO DE ESPAÑA
Eurosistema

BOLETÍN ESTADÍSTICO MAYO 2024

La recepción de información estadística para elaborar este trabajo se ha cerrado el 3 de junio de 2024

El Banco de España difunde todos sus informes y publicaciones periódicas a través de la red Internet en la dirección http://www.bde.es.

Se permite la reproducción para fines docentes o sin ánimo de lucro,

siempre que se cite la fuente.

© Banco de España, Madrid, 2024

ISSN: 1579 - 8631 (edición electrónica)

SIGLAS, ABREVIATURAS Y SIGNOS UTILIZADOS

AAPP	Administraciones Públicas
AIAF	Asociación de Intermediarios de Activos Financieros
ANFAC	Asociación Nacional de Fabricantes de Automóviles y Camiones
BCE	Banco Central Europeo
BCN	Bancos Centrales Nacionales
BE	Banco de España
BOE	Boletín Oficial del Estado
BPI	Banco de Pagos Internacionales
CE	Comisión Europea
CBE	Circular del Banco de España
CCAA	Comunidades Autónomas
CCLL	Corporaciones Locales
CECA	Confederación Española de Cajas de Ahorros
CEM	Confederación Española de Mutualidades
CFEE	Cuentas Financieras de la Economía Española
CNAE	Clasificación Nacional de Actividades Económicas
CNE	Contabilidad Nacional de España
CNMV	Comisión Nacional del Mercado de Valores
DEG	Derechos Especiales de Giro
DGSFP	Dirección General de Seguros y Fondos de Pensiones
DGT	Dirección General de Tráfico
DGTPF	Dirección General del Tesoro y Política Financiera
EC	Entidades de Crédito
EFC	Establecimientos Financieros de Crédito
Eonia	Índice medio del tipo de interés del euro a un día (Euro Overnight Index Average)
€STR	Tipo de interés a corto plazo del euro (Euro short-term rate)
ETVE:	Empresas de tenencias de valores extranjeros
Euríbor	Tipo de interés de oferta de los depósitos interbancarios en euros (Euro Interbank Offered Rate)
Eurostat	Oficina de Estadística de las Comunidades Europeas
EPA	Encuesta de población activa
FAAF	Fondo para la Adquisición de Activos Financieros
FEADER	Fondo Europeo Agrícola de Desarrollo Rural
FEAGA	Fondo Europeo Agrícola de Garantía
FEDER	Fondo Europeo de Desarrollo Regional
FEOGA	Fondo Europeo de Orientación y Garantía Agrícola
FEP	Fondo Europeo de Pesca
FFPP	Fondos de Pensiones
FGD	Fondo de Garantía de Depósitos de entidades de crédito
FIAMM	Fondos de Inversión en Activos del Mercado Monetario
FIM	Fondos de Inversión Mobiliaria
FMI	Fondo Monetario Internacional
FMM	Fondos del Mercado Monetario
FSE	Fondo Social Europeo
IAPC	Índice Armonizado de Precios de Consumo
ICO	Instituto de Crédito Oficial
IFNM	Instituciones Financieras No Monetarias
IFM	Instituciones Financieras Monetarias
IGAE	Intervención General de la Administración del Estado
IIC	Instituciones de Inversión Colectiva
INE	Instituto Nacional de Estadística
INVERCO	Asociación de instituciones de inversión colectiva y fondos de pensiones
IPI	Índice de Producción Industrial
IPC	Índice de Precios de Consumo
IPRI	Índice de Precios Industriales
IPSEBENE	Índice de Precios de Servicios y de Bienes Elaborados no Energéticos
ISFLSH	Instituciones Sin Fines de Lucro al Servicio de los Hogares
IVA	Impuesto sobre el Valor Añadido
NEDD	Normas Especiales de Distribución de Datos del FMI
OOAA	Organismos Autónomos
OBS	Obra Benéfico Social
OCDE	Organización de Cooperación y Desarrollo Económicos
OIFM	Otras Instituciones Financieras Monetarias
OM	Orden Ministerial
OOAAPP	Otras Administraciones Públicas
OPEP	Organización de Países Exportadores de Petróleo
OSR	Otros Sectores Residentes
PEC	Pacto de Estabilidad y Crecimiento
PDE	Protocolo de Déficit Excesivo
PIB	Producto Interior Bruto
PIB pm	Producto Interior Bruto a Precios de Mercado
PII	Posición de Inversión Internacional
PNB	Producto Nacional Bruto
RD	Real Decreto
RM	Resto del mundo
RNB	Renta Nacional Bruta
Sareb	Sociedad de Gestión de Activos Procedentes de la Reestructuración Bancaria
SCLV	Sistema de Compensación y Liquidación de Valores
SEC	Sistema Europeo de Cuentas
SEPE	Servicio Público de Empleo Estatal
SME	Sistema Monetario Europeo
TAE	Tasa Anual Equivalente
TEDR	Tipo Efectivo Definición Restringida
UE	Unión Europea
UEM	Unión Económica y Monetaria
UE 15	Países componentes de la Unión Europea desde 30.4.2004
UE 25	Países componentes de la Unión Europea desde 1.5.2004
UE 27	Países componentes de la Unión Europea desde 1.1.2007
UE 28	Países componentes de la Unión Europea desde 1.7.2013
VNA	Variación Neta de Activos
VNP	Variación Neta de Pasivos

SIGLAS DE PAÍSES Y MONEDAS

De acuerdo con la práctica de la UE, los países están ordenados según el orden alfabético de los idiomas nacionales.

BE	Bélgica	EUR (euro)
BG	Bulgaria	BGN (lev búlgaro)
CZ	República Checa	CZK (corona checa)
DK	Dinamarca	DKK (corona danesa)
DE	Alemania	EUR (euro)
EE	Estonia	EUR (euro)
IE	Irlanda	EUR (euro)
GR	Grecia	EUR (euro)
ES	España	EUR (euro)
FR	Francia	EUR (euro)
HR	Croacia	EUR euro)
IT	Italia	EUR (euro)
CY	Chipre	EUR (euro)
LV	Letonia	EUR (euro)
LT	Lituania	EUR (euro)
LU	Luxemburgo	EUR (euro)
HU	Hungría	HUF (forint húngaro)
MT	Malta	EUR (euro)
NL	Países Bajos	EUR (euro)
AT	Austria	EUR (euro)
PL	Polonia	PLN (zloty polaco)
PT	Portugal	EUR (euro)
RO	Rumanía	RON (nuevo leu rumano)
SI	Eslovenia	EUR (euro)
SK	Eslovaquia	EUR (euro)
FI	Finlandia	EUR (euro)
SE	Suecia	SEK (corona sueca)
UK	Reino Unido	GBP (libra esterlina)
JP	Japón	JPY (yen japonés)
US	EEUU	USD (dólar EEUU)

ABREVIATURAS Y SIGNOS

M1	Efectivo en manos del público + Depósitos a la vista.
M2	M1 + Depósitos disponibles con preaviso hasta tres meses + Depósitos a plazo hasta dos años.
M3	M2 + Cesiones temporales + Participaciones en fondos del mercado monetario e instrumentos del mercado monetario + Valores distintos de acciones emitidos hasta dos años.
m€/me	Millones de euros.
mm	Miles de millones.
A	Avance.
P	Puesta detrás de una fecha [ene (P)], indica que todas las cifras correspondientes son provisionales. Puesta detrás de una cifra, indica que únicamente esta es provisional.
SO	Serie original.
SD	Serie desestacionalizada.
T_i^j	Tasa de la media móvil de i términos, con j de desfase, convertida a tasa anual.
m_j	Tasa de crecimiento básico de período j.
M	Referido a datos anuales (1970 M) o trimestrales, indica que estos son medias de los datos mensuales del año o trimestre, y referido a series de datos mensuales, decenales o semanales, que estos son medias de los datos diarios de dichos períodos.
R	Referido a un año o mes (99 R), indica que existe una discontinuidad entre los datos de ese período y el siguiente.
...	Dato no disponible.
—	Cantidad igual a cero, inexistencia del fenómeno considerado o carencia de significado de una variación al expresarla en tasas de crecimiento.
0,0	Cantidad inferior a la mitad del último dígito indicado en la serie.

NOVEDADES DEL PRESENTE BOLETÍN

Capítulo 17. Balanza de Pagos y Posición de Inversión Internacional

Se ha republicado el cuadro 17.3, debido a un error en la promemoria de las columnas 14 y 15 (datos de octubre, noviembre y diciembre de 2023) y el cuadro 17.6 por un error en la promemoria de la columna 12 (datos de los cuatro trimestres de 2023). Se ha actualizado la información de las columnas y períodos mencionados en los pdf y en los archivos Excel y CSV. Por el mismo motivo, también se han republicado el fichero PDF que recoge el boletín estadístico completo de marzo 2024 y los cuadros adjuntos a las notas de prensa del avance mensual de la balanza de pagos de enero y febrero de 2024.

Capítulo 24. Estadísticas económicas generales y Síntesis de indicadores

Como consecuencia del cambio en la base poblacional (Censo 2021), se han revisado todas las series a partir del año 2021 que figuran en los cuadros 24.1 al 24.13 del Boletín Estadístico y el cuadro 1.1 de Síntesis de Indicadores. La metodología empleada es la referente al Reglamento (UE) 2019/1700 del Parlamento Europeo y del Consejo y al Reglamento de Ejecución (UE) 2019/2240. Este cambio metodológico ha afectado a la disponibilidad de algunas de las series que se publicaban en el cuadro 24.10 “Parados por tipo de jornada en el empleo buscado y sexo” del Boletín Estadístico. Por este motivo se ha modificado la información contenida en este cuadro pasando a ser 24.10 “Parados por tiempo de búsqueda de empleo y grupo de edad”. Para más información acerca de la Metodología empleada, véase el enlace. .

Capítulo 23. Contabilidad Nacional, producción y demanda. Capítulo 25. Precios. Síntesis de indicadores

De acuerdo con el Reglamento (UE) de Ejecución 2020/1197 de la Comisión, que establece las especificaciones técnicas sobre estadísticas empresariales europeas, se ha determinado que el año 2021 será el nuevo periodo base, y su implantación debe hacerse efectiva este año 2024 (anteriormente, el año base era el 2015).

Este cambio afecta a los principales indicadores de precios elaborados por el Ministerio de Transporte y Movilidad Sostenible. En consecuencia se han actualizado y modificado los cuadros: 23.10 Índices de producción de la industria de la construcción y 25.7 Índice de costes de la construcción y precio medio del metro cuadrado de las viviendas libres tasadas del Boletín Estadístico, así como en la Síntesis de Indicadores el indicador 1.5 Indicadores del mercado inmobiliario.

ADVERTENCIAS

Calendario de las NEDD del FMI

El Banco de España publica en la Red, en el área de Estadísticas (www.bde.es/bde/es/areas/estadis), un calendario de estadísticas, que incluye las fechas correspondientes a la información exigida por las Normas Especiales de Distribución de Datos (NEDD) del FMI. Desde el calendario se puede acceder a los indicadores o estadísticas del Banco de España con los que se satisfacen los requerimientos de las NEDD.

Boletín Estadístico en la Red

A partir de la edición correspondiente a enero de 2008, la publicación oficial del Boletín Estadístico solo se difunde electrónicamente, a través de www.bde.es.

ÍNDICE ESQUEMÁTICO

AGRUPACIONES	CAPÍTULOS / PÁGINAS
Novedades y advertencias 6	
Índice de cuadros 9	
ESTADÍSTICAS DE LA UNIÓN ECONÓMICA Y MONETARIA	
	1. Principales indicadores económicos de la zona del euro 33
ESTADÍSTICAS ESPAÑOLAS	
Cuadros generales	2. Principales indicadores económicos 55 3. Cuentas Financieras e indicadores complementarios 69
Cuadros de las agrupaciones institucionales	INSTITUCIONES FINANCIERAS Información obtenida de los estados de supervisión 4. Entidades de crédito y establecimientos financieros de crédito 93 Información de los estados de la UEM, CNMV y DGS 5. Instituciones Financieras 139 6. Instituciones Financieras Monetarias 143 7. Banco de España 155 8. Otras Instituciones Financieras Monetarias 169 9. Instituciones Financieras no Monetarias, excepto Empresas de Seguros y Fondos de Pensiones 209 10. Empresas de Seguros y Fondos de Pensiones 233 ADMINISTRACIONES PÚBLICAS 11. Administraciones Públicas 237 12. Administración Central y Administraciones de la Seguridad Social 251 13. Comunidades Autónomas 265 14. Corporaciones Locales 275 SOCIEDADES NO FINANCIERAS 15. Sociedades no financieras: Síntesis de la información recopilada por la Central de Balances 283 HOGARES E INSTITUCIONES SIN FINES DE LUCRO AL SERVICIO DE LOS HOGARES 16. Hogares e ISFLSH 305 RESTO DEL MUNDO 17. Balanza de Pagos y Posición de Inversión Internacional 315 18. Estadísticas de Aduanas 365
Tipos de interés	19. Tipos de interés (excluidos los que aparecen publicados en los capítulos de Mercados Financieros) 371
Tipos de cambio	20. Tipos de cambio e índices de competitividad 383
Mercados financieros	21. Mercado primario de valores 391 22. Mercados secundarios de valores 405
Estadísticas económicas generales	23. Contabilidad Nacional, producción y demanda 417 24. Empleo y salarios 457 25. Precios 473
ESTADÍSTICAS INTERNACIONALES	
	26. Economía internacional 479
APÉNDICES	
	A1. Banco de España. Balance de situación resumido 493 A2. Esquemas de sectorización 497 A3. Notas metodológicas 505

ÍNDICE DE CUADROS

CAPÍTULO 1 PRINCIPALES INDICADORES ECONÓMICOS DE LA ZONA DEL EURO

1.1 Actividad, precios y mercado de trabajo 34
1.2a Ahorro, inversión y financiación. Total de sectores residentes 35
1.2b Operaciones financieras. Total de sectores residentes 36
1.3 Operaciones financieras. Sociedades no financieras 37
1.4 Operaciones financieras. Hogares e IPSFL 38
1.5 Precios 39
1.6 Déficit PDE (Protocolo de Déficit Excesivo) de las Administraciones Públicas 40
1.7 Deuda PDE (Protocolo de Déficit Excesivo) de las Administraciones Públicas 41
1.8 Balances agregado y consolidado y operaciones (flujos ajustados) de las IFM residentes en la zona del euro, incluyendo el Eurosistema 42
1.9 Agregados monetarios de la zona del euro y contrapartidas de M3. Resumen 44
1.10 Agregados monetarios de la zona del euro y contrapartidas de M3. Saldos del balance consolidado. Series originales 46
1.11 Agregados monetarios de la zona del euro y contrapartidas de M3. Operaciones (flujos ajustados). Series originales 46
1.12 Agregados monetarios de la zona del euro y contrapartidas de M3. Saldos del balance consolidado y operaciones (flujos ajustados). Series desestacionalizadas 47
1.13 Contribución de las IFM residentes en España a los agregados monetarios de la zona del euro y a las contrapartidas de M3 47
1.14 Evolución de los agregados monetarios de la zona del euro y de la contribución de las IFM residentes en España 48
1.99 Balance consolidado del Eurosistema (A) y Balance del Banco de España (B). Operaciones de política monetaria y sus contrapartidas 49
1.15 Tipos de interés 50
1.16 Tipos de cambio 52

Notas a los cuadros del capítulo 1 53

CAPÍTULO 2 PRINCIPALES INDICADORES ECONÓMICOS

2.1 Contabilidad nacional de España. Base 2016 56
2.2 Economía nacional (consolidada). Cuentas de operaciones no financieras. Base 2016 58
2.3 Economía nacional. Balances activos no financieros. Detalle por sectores institucionales 59
2.4 Cuentas de operaciones financieras. Detalle por sectores institucionales 61
2.5 Balances financieros. Detalle por sectores institucionales 62
2.6 Balanza de pagos y Posición de Inversión Internacional 63
2.7 Cuentas financieras. Operaciones financieras netas y activos financieros netos de los sectores institucionales 64
2.8 Precios y tipos de interés (antiguo indicador de convergencia) 65
2.9 Déficit y deuda PDE (Protocolo de Déficit Excesivo) de las Administraciones Públicas 66
2.10 Tipos de interés 67
2.11 Índices de competitividad de España 68

CAPÍTULO 3 CUENTAS FINANCIERAS E INDICADORES COMPLEMENTARIOS

A) Cuadros de sectores institucionales

3.1 Economía nacional. Balance financiero 70
3.2 Economía nacional. Cuenta de operaciones financieras 71
3.3 Sociedades no financieras. Balance financiero 72
3.4 Sociedades no financieras. Cuenta de operaciones financieras 73

3.5 Instituciones financieras. Balance financiero 74
3.6 Instituciones financieras. Cuenta de operaciones financieras 75
3.7 Administraciones públicas. Balance financiero 76
3.8 Administraciones públicas. Cuenta de operaciones financieras 77
3.9 Hogares e ISFLSH. Balance financiero 78
3.10 Hogares e ISFLSH. Cuenta de operaciones financieras 79
3.11 Resto del mundo. Balance financiero 80
3.12 Resto del mundo. Cuenta de operaciones financieras 81

B) Carteras de valores de los sectores institucionales

3.13 Valores representativos de deuda. Saldos 82
3.14 Acciones cotizadas. Saldos 84
3.15 Participaciones en fondos de inversión. Saldos 85

C) Indicadores de liquidez y financiación

3.16 Indicadores de liquidez de las empresas y los hogares e ISFLSH, residentes en España 86
3.17 Indicadores de liquidez de las empresas, residentes en España 87
3.18 Indicadores de liquidez de los hogares e ISFLSH, residentes en España 88
3.19 Indicadores de financiación de los sectores residentes no financieros, residentes en España 89
3.20 Indicadores de financiación de las empresas, residentes en España 90
3.21 Indicadores de financiación de los hogares e ISFLSH, residentes en España 91
3.22 Financiación bruta a las AAPP residentes en España 92

CAPÍTULO 4 ENTIDADES DE CRÉDITO Y ESTABLECIMIENTOS FINANCIEROS DE CRÉDITO

A) Balance agregado según los estados de supervisión

ENTIDADES DE CRÉDITO Y ESTABLECIMIENTOS FINANCIEROS DE CRÉDITO

4.A Activo = Pasivo de las entidades de crédito y establecimientos financieros de crédito por instituciones 94
4.1 Activo 94
4.2 Pasivo 95
4.3 Crédito. Otros sectores residentes 95
4.4 Activo. Valores 96
4.5 Pasivo. Otros sectores residentes 96
4.6 Otros activos no sectorizados 97
4.7 Patrimonio neto, ajustes y correcciones de valor 97
4.8 Pasivos no sectorizados 98
4.9 Otros activos y pasivos 98
4.10 Correcciones de valor por deterioro de activos del crédito a otros sectores residentes 99

B) Detalles del crédito y los depósitos de las entidades de crédito y establecimientos financieros de crédito

CRÉDITO DE LAS ENTIDADES DE CRÉDITO Y ESTABLECIMIENTOS FINANCIEROS DE CRÉDITO, POR GRUPOS DE ENTIDADES

4.11 A los sectores «Administraciones públicas» y «Otros sectores residentes» 99
4.99 Detalle de los activos dudosos 100

TOTAL CRÉDITO Y TOTAL CRÉDITOS DUDOSOS DE LAS ENTIDADES DE CRÉDITO Y ESTABLECIMIENTOS FINANCIEROS DE CRÉDITO A «OTROS SECTORES RESIDENTES», POR FINALIDADES DEL CRÉDITO

a) Crédito y dudosos del crédito para financiar actividades productivas de las empresas y los empresarios individuales que reciben los créditos y detalle por funciones de gasto de otras financiaciones a hogares e ISFLSH

4.12 Crédito de entidades de crédito y establecimientos financieros de crédito a otros sectores residentes. Detalle por finalidades 101

4.13 Total crédito y total créditos dudosos a otros sectores residentes por finalidades.Total para financiar actividades productivas y detalle por funciones de gasto 101

4.14 Entidades de depósito 102

4.17 Establecimientos financieros de crédito 103

b) Crédito y dudosos del crédito para financiar actividades productivas de las empresas y los empresarios individuales que reciben los créditos. Detalle por la actividad principal

4.18 Total entidades de crédito y establecimientos financieros de crédito 104

4.19 Entidades de depósito 105

4.22 Establecimientos financieros de crédito 106

c) Crédito y dudosos del crédito para financiar actividades productivas de las empresas y los empresarios individuales que reciben los créditos. Detalle de las actividades de industria y construcción

4.23 Total entidades de crédito y establecimientos financieros de crédito 107

4.24 Entidades de depósito 108

4.27 Establecimientos financieros de crédito 109

CRÉDITOS Y DEPÓSITOS DE LAS ENTIDADES DE DEPÓSITO A LOS SECTORES "ADMINISTRACIONES PÚBLICAS" Y "OTROS SECTORES RESIDENTES"

4.28 Detalle por provincias. Resumen 111

4.29 Detalle por Comunidades Autónomas. Resumen 112

4.30 Detalle del crédito por Comunidades Autónomas 113

4.31 Detalle de los depósitos por Comunidades Autónomas 114

PASIVOS DE LAS ENTIDADES DE CRÉDITO Y ESTABLECIMIENTOS FINANCIEROS DE CRÉDITO, POR GRUPOS DE ENTIDADES

4.32 Frente a «Administraciones públicas» y «Otros sectores residentes» 116

C) Cuenta de resultados

4.B Entidades de depósito. Resumen 117

4.C Entidades de depósito. Residentes en España 118

4.36 Estructura de la cuenta de resultados 118

4.37 Productos financieros 119

4.38 Costes financieros 119

4.39 Detalle de los productos de la cartera de valores y de los costes de los valores emitidos 120

4.40 Otros productos y gastos ordinarios 120

4.41 Estructura de la cuenta de resultados de las entidades de depósito residentes y sucursales en el extranjero 121

D) Cuadros complementarios

ENTIDADES DE CRÉDITO Y ESTABLECIMIENTOS FINANCIEROS DE CRÉDITO

4.45 Número de entidades 121
4.46 Número de empleados 122
4.47 Número de oficinas operativas y de representación de las entidades de crédito y establecimientos financieros de crédito residentes y del Banco de España 122
4.48 Número de oficinas por Comunidades Autónomas 123
4.49 Número de oficinas por provincias 124

E) Balances de los componentes de las entidades de crédito y establecimientos financieros de crédito

ENTIDADES DE DEPÓSITO

4.51 Activo 125
4.52 Pasivo 125
4.53 Crédito. Otros sectores residentes 126
4.54 Activo. Valores 126
4.55 Pasivo. Otros sectores residentes 127
4.56 Otros activos no sectorizados 127
4.57 Patrimonio neto, ajustes y correcciones de valor 128
4.58 Pasivos no sectorizados 128

ESTABLECIMIENTOS FINANCIEROS DE CRÉDITO

4.81 Activo 129
4.82 Pasivo 129
4.83 Crédito. Otros sectores residentes 130
4.84 Otros activos no sectorizados 130
4.85 Patrimonio neto, ajustes y correcciones de valor 131
4.86 Pasivos no sectorizados 131

Notas a los cuadros del capítulo 4 132

CAPÍTULO 5 INSTITUCIONES FINANCIERAS

Balance agregado

5.1 Activos financieros = pasivos más activos financieros netos. Valores absolutos 140
5.2 Activos financieros = pasivos más activos financieros netos. Estructuras 141

CAPÍTULO 6 INSTITUCIONES FINANCIERAS MONETARIAS

Balance según los estados de la zona del euro

6.A Balance. Detalle por instituciones 144
6.1 Activo. Resumen 148
6.2 Pasivo. Resumen 148
6.3 Activo. Residentes en España 149
6.4 Activo. Residentes en España: detalle de valores representativos de deuda 149
6.5 Activo. Residentes en otros países de la zona del euro 150
6.6 Activo. Residentes en otros países de la zona del euro: detalle de valores representativos de deuda 150
6.7 Activo. Resto del mundo 151

6.8 Pasivo. Depósitos de los residentes en España: por sectores y por instrumentos de los depósitos de otras AAPP 151
6.9 Pasivo. Depósitos de los residentes en España: detalle de otros sectores residentes 152
6.10 Pasivo. Depósitos de residentes en otros países de la zona del euro: por sectores y por instrumentos de los depósitos de otras AAPP 152
6.11 Pasivo. Depósitos de residentes en otros países de la zona del euro: detalle de otros sectores residentes 153
6.12 Pasivo. Resto del mundo y rúbricas no clasificadas: total y algunos detalles 153
Notas a los cuadros del capítulo 6 154

CAPÍTULO 7 BANCO DE ESPAÑA

Balance según los estados de la zona del euro

7.A Balance 156
7.1 Activo. Resumen 159
7.2 Pasivo. Resumen 159
7.3 Activo. Residentes en España 160
7.4 Activo. Residentes en España: detalle de valores representativos de deuda 160
7.5 Activo. Residentes en otros países de la zona del euro 161
7.6 Activo. Residentes en otros países de la zona del euro: detalle de valores representativos de deuda 161
7.7 Activo. Resto del mundo y detalle de otros activos 162
7.8 Pasivo. Depósitos de los residentes en España: por sectores y por instrumentos de los depósitos de otras AAPP 162
7.9 Pasivo. Depósitos de los residentes en España: detalle de otros sectores residente 163
7.10 Pasivo. Depósitos de los residentes en otros países de la zona del euro: por sectores y por instrumentos de los depósitos de otras AAPP 163
7.11 Pasivo. Resto del mundo y detalle de otros pasivos 164
7.12 Balance. Resumen por sectores 164
7.16 Pasivo en billetes en euros asignado al Banco de España, billetes en euros distribuidos menos billetes retirados y billetes denominados en pesetas no retornados. 165
7.17 Billetes distribuidos por el Banco de España en el periodo. Detalle por denominación de los billetes en euros 165
7.18 Billetes retirados por el Banco de España en el periodo. Detalle por denominación de los billetes en euros 166
7.19 Monedas denominadas en euro puestas en circulación por el Banco de España y monedas denominadas en pesetas no retornadas. Detalle por denominación de las monedas en euros 166
Notas a los cuadros del capítulo 7 167

CAPÍTULO 8 OTRAS INSTITUCIONES FINANCIERAS MONETARIAS

Nota introductoria a los cuadros del capítulo 8 y otras estadísticas sobre otras instituciones financieras monetarias 170

A) Balance agregado de las OIFM según los estados de la zona del euro

8.A Balance. Detalle por instituciones 172
8.1 Activo = pasivo de las OIFM por instituciones 177
8.2 Activo. Resumen 177
8.3 Pasivo. Resumen 178
8.4 Activo. Residentes en España 178
8.5 Activo. Residentes en España: detalle de valores representativos de deuda 179
8.6 Activo. Residentes en otros países de la zona del euro 179

8.7 Activo. Residentes en otros países de la zona del euro: detalle de valores representativos de deuda 180

8.8 Activo. Resto del mundo 180

8.9 Pasivo. Depósitos de los residentes en España: por sectores y por instrumentos de los depósitos de otras AAPP 181

8.10 Pasivo. Depósitos de los residentes en España: detalle de otros sectores residentes 181

8.11 Pasivo. Depósitos de residentes en otros países de la zona del euro: por sectores y por instrumentos de los depósitos de otras AAPP 182

8.12 Pasivo. Depósitos de residentes en otros países de la zona del euro: detalle de otros sectores residentes 182

8.13 Pasivo. Resto del mundo y rúbricas no clasificadas por residencia: total y algunos detalles 183

B) Detalles del activo y del pasivo de las OIFM

8.14 Préstamos y depósitos de las OIFM frente a las AAPP residentes en España. Detalle por instituciones 183

8.15 Préstamos y depósitos de las OIFM frente a otros sectores residentes en España. Detalle por instituciones 184

8.16 Préstamos y depósitos de las OIFM frente a las AAPP. Detalle por subsectores 184

8.17 Préstamos y créditos de las OIFM a otros sectores residentes y a otras AAPP residentes en el área del euro. Detalle por subsectores 185

8.18 Detalle de los préstamos y créditos concedidos por las OIFM a las sociedades no financieras, los hogares y las ISFLSH residentes en España 185

8.19 Detalle de los préstamos y créditos concedidos por las OIFM a los hogares 186

8.20 Depósitos de otros sectores residentes y de otras AAPP residentes en el área del euro, por subsectores 186

8.21 Depósitos en las OIFM de las Instituciones Financieras no Monetarias residentes en España. Detalle por naturaleza 187

8.22 Depósitos en las OIFM de sociedades no financieras, hogares e ISFLSH residentes en España, por naturaleza 187

8.23 Préstamos y depósitos de residentes en España, por naturaleza. Otros detalles 188

8.24 Detalle por países de los principales activos y pasivos, de las OIFM 189

8.25 Detalle por monedas de los principales activos y pasivos, de las OIFM 190

C) Balances de los componentes de las OIFM

ENTIDADES DE CRÉDITO Y ESTABLECIMIENTOS FINANCIEROS DE CRÉDITO

8.B Balance de las entidades de crédito y establecimientos financieros de crédito. Detalle por entidades 191

8.31 Activo. Resumen 194

8.32 Pasivo. Resumen 195

8.33 Activo. Residentes en España 195

8.34 Pasivo. Depósitos de los residentes en España: por sectores y por instrumentos de los depósitos de otros sectores residentes 196

RESERVAS MÍNIMAS A QUE ESTÁN SUJETAS LAS ENTIDADES DE CRÉDITO

8.C Apéndice al balance. Determinación de los pasivos de las entidades de crédito sujetas a reservas mínimas 197

8.35 Pasivos computables en el coeficiente de reservas mínimas de la zona del euro 198

ENTIDADES DE DEPÓSITO

8.41 Activo. Resumen 198

8.42 Pasivo. Resumen 199

8.43 Activo. Residentes en España 199

8.44 Pasivo. Depósitos de los residentes en España: por sectores y por instrumentos de los depósitos de otros sectores residentes 200

ESTABLECIMIENTOS FINANCIEROS DE CRÉDITO (EFC)

8.51 Activo. Resumen 200

8.52 Pasivo. Resumen 201

8.53 Activo. Residentes en España 201

8.54 Pasivo. Depósitos de los residentes en España: por sectores y por instrumentos 202

FONDOS DEL MERCADO MONETARIO

8.F Balance 203

8.91 Balance. Resumen 205

8.92 Activo. Residentes en España 205

Notas a los cuadros del capítulo 8 206

CAPÍTULO 9 INSTITUCIONES FINANCIERAS NO MONETARIAS, EXCEPTO EMPRESAS DE SEGUROS Y FONDOS DE PENSIONES

A) Instituciones financieras no bancarias. Balance financiero

9.1 Detalle por subsector y tipo de entidad: Total activos 210

9.2 Otras entidades financieras: Balance financiero consolidado 211

B) Instituciones financieras no monetarias, excepto empresas de seguros y fondos de pensiones (Subsectores S124 a S127 del SEC 2010)

BALANCE FINANCIERO. VALORACIÓN DE ACTIVOS FINANCIEROS Y PASIVOS SEGÚN SEC 2010

9.3 Detalle por instrumentos financieros y sectores institucionales de contrapartida 212

9.4 Activos financieros y pasivos. Detalle por sectores institucionales de contrapartida 214

9.5 Activos financieros y pasivos. Detalle por instrumentos 214

C) Fondos de inversión no monetarios (Subsector S124 del SEC 2010)

FONDOS DE INVERSIÓN EN VALORES MOBILIARIOS

9.10 Patrimonio y rentabilidades: detalle por vocación 215

BALANCE FINANCIERO. VALORACIÓN DE ACTIVOS FINANCIEROS Y PASIVOS SEGÚN SEC 2010

9.11 Activos financieros y pasivos por instrumentos 216

9.12 Activos financieros frente a Sociedades no financieras y Administraciones Públicas 216

9.13 Activos financieros frente a Instituciones financieras y resto del mundo 217

9.14 Pasivos por sectores institucionales de contrapartida 217

CONTRIBUCIÓN AL BALANCE AGREGADO DE LA ZONA DEL EURO

9.15 Participaciones emitidas: detalle por tipología de fondos según vocación 218

9.16 Operaciones financieras 218

D) Otras instituciones financieras no monetarias: Otros intermediarios financieros, Auxiliares financieros e Instituciones financieras de actividad limitada y prestamistas de dinero (subsectores S125 a S127 del SEC 2010)

BALANCE FINANCIERO. VALORACIÓN DE ACTIVOS FINANCIEROS Y PASIVOS SEGÚN SEC 2010

9.21 Activos financieros y pasivos 219

9.22 Activos financieros frente a Sociedades no financieras y Administraciones Públicas 219

9.23 Activos financieros frente a Instituciones financieras y resto del mundo 220

9.24 Pasivos por sectores de institucionales de contrapartida 220

CONTRIBUCIÓN A LAS ESTADÍSTICAS AGREGADAS DE LA ZONA DEL EURO

9.25 Fondos de titulización. Balance 221

9.26 Fondos de titulización. Detalle de activos financieros 221

9.27 Sociedades de valores. Balance 222

E) Subsector «Auxiliares financieros»: Sociedades de tasación

DATOS DE ACTIVIDAD DE LAS TASADORAS

9.30 Distribución de tasaciones: número de tasaciones 222

9.31 Distribución de tasaciones: importe de tasaciones 223

9.32 Distribución de tasaciones: superficie utilizable. Tasaciones de bienes inmuebles 224

9.33 Distribución de tasaciones de bienes inmuebles: valor medio del m2 225

9.34 Distribución de la clientela y finalidad de las tasaciones: número de tasaciones 226

9.35 Distribución de la clientela y finalidad de las tasaciones: importe de tasaciones 226

9.36 Distribución geográfica de las tasaciones de inmuebles: número de tasaciones e importe 227

9.37 Distribución geográfica de las tasaciones de viviendas: número de tasaciones e importe 227

9.38 Distribución geográfica de las tasaciones de inmuebles por Comunidades Autónomas: número de tasaciones 228

9.39 Distribución geográfica de las tasaciones de inmuebles por Comunidades Autónomas: importe 228

9.40 Distribución geográfica de las tasaciones de viviendas por Comunidades Autónomas: número de tasaciones 229

9.41 Distribución geográfica de las tasaciones de viviendas por Comunidades Autónomas: importe 229

INFORMACIÓN CONTABLE

9.42 Balance e información complementaria 230

9.43 Cuenta de pérdidas y ganancias 230

Notas a los cuadros del capítulo 9 231

CAPÍTULO 10 EMPRESAS DE SEGUROS Y FONDOS DE PENSIONES

Balances

10.1 Balance y provisiones técnicas por grupos de agentes que componen el sector 234

10.2 Empresas de seguro y fondos de pensiones, Detalles del activo y del pasivo 234

10.3 Empresas de seguros privados. Detalles del activo y del pasivo 235
10.4 Mutualidades de previsión social. Detalles del activo y del pasivo 235
10.5 Consorcio de compensación de seguros. Detalles del activo y del pasivo 236
10.6 Fondos de pensiones externos (Ley 8/1987). Detalles del activo y del pasivo 236

CAPÍTULO 11 ADMINISTRACIONES PÚBLICAS

A) ADMINISTRACIONES PÚBLICAS

INFORMACIÓN MENSUAL DE AVANCE

11.a Capacidad (+) o necesidad (-) de financiación 238
11.b Deuda según el Protocolo de Déficit Excesivo (PDE) 239

INFORMACIÓN TRIMESTRAL ELABORADA EN CUMPLIMIENTO DE LA NORMATIVA DE LA UE

11.1 Capacidad (+) o necesidad (-) de financiación, pasivos en circulación y deuda según el Protocolo de Déficit Excesivo (PDE). Importes 240
11.2 Capacidad (+) o necesidad (-) de financiación, pasivos en circulación y deuda según el Protocolo de Déficit Excesivo (PDE). Porcentajes del PIB pm 240
11.3 Capacidad (+) o necesidad (-) de financiación. Por subsectores 241
11.4 Pasivos en circulación y deuda según el Protocolo de Déficit Excesivo (PDE). Importes 241
11.5 Pasivos en circulación y deuda según el Protocolo de Déficit Excesivo (PDE). Porcentajes del PIB pm 242
11.6 Deuda según el Protocolo de Déficit Excesivo (PDE) y activos financieros frente a Administraciones Públicas. Importes 242
11.7 Deuda según el Protocolo de Déficit Excesivo (PDE) y activos financieros frente a Administraciones Públicas. Porcentajes del PIB pm 243
11.8 Conciliación entre la necesidad de financiación y la variación de la deuda elaborada según el Protocolo de Déficit Excesivo (PDE). Importes 243
11.9 Conciliación entre la necesidad de financiación y la variación de la deuda elaborada según el Protocolo de Déficit Excesivo (PDE). Porcentajes del PIB pm 244
11.10 Adquisición neta de activos financieros 244
11.11 Pasivos netos contraídos 245
11.12 Deuda según el Protocolo de Déficit Excesivo (PDE) por instrumentos 245
11.13 Deuda según el Protocolo de Déficit Excesivo (PDE) por sectores de contrapartida, monedas y plazos residuales 246
11.14 Pasivos en circulación 246

B) EMPRESAS PÚBLICAS

11.15 Deuda por Administraciones Públicas propietarias de las Empresas Públicas no incluidas en el sector Administraciones Públicas 247

C) FONDOS EUROPEOS

11.16 Relaciones España-Unión Europea 247

Notas a los cuadros del capítulo 11 248

CAPÍTULO 12 ADMINISTRACIÓN CENTRAL Y ADMINISTRACIONES DE LA SEGURIDAD SOCIAL

A) ESTADO

INFORMACIÓN MENSUAL DE AVANCE

12.a Recursos y empleos según Contabilidad Nacional. España 252
12.b Operaciones Financieras. España 253

12.c Deuda según el protocolo de déficit excesivo. España 254

B) ADMINISTRACIÓN CENTRAL

INFORMACIÓN TRIMESTRAL ELABORADA EN CUMPLIMIENTO DE LA NORMATIVA DE LA UE

12.1 Capacidad (+) o necesidad (-) de financiación, pasivos en circulación y deuda según el Protocolo de Déficit Excesivo (PDE). Importes 255

12.2 Capacidad (+) o necesidad (-) de financiación, pasivos en circulación y deuda según el Protocolo de Déficit Excesivo (PDE). Porcentajes del PIB pm 255

12.3 Conciliación entre la necesidad de financiación y la variación de la deuda elaborada según el Protocolo de Déficit Excesivo (PDE). Importes 256

12.4 Conciliación entre la necesidad de financiación y la variación de la deuda elaborada según el Protocolo de Déficit Excesivo (PDE). Porcentajes del PIB pm 256

12.5 Adquisición neta de activos financieros 257

12.6 Administración Central. Deuda según el Protocolo de Déficit Excesivo (PDE) por instrumentos 257

12.7 Administración Central. Deuda según el Protocolo de Déficit Excesivo (PDE) por administraciones y unidades 258

12.8 Estado. Deuda según el Protocolo de Déficit Excesivo (PDE) por instrumentos 258

12.9 Otras unidades institucionales clasificadas como Administración Central. Deuda según el Protocolo de Déficit Excesivo (PDE) por instrumentos 259

C) EMPRESAS PÚBLICAS DE LA ADMINISTRACIÓN CENTRAL

12.10 Deuda por Empresas Públicas no incluidas en el sector Administraciones Públicas 259

D) ADMINISTRACIONES DE SEGURIDAD SOCIAL

12.11 Capacidad (+) o necesidad (-) de financiación, pasivos en circulación y deuda según el Protocolo de Déficit Excesivo (PDE). Importes 260

12.12 Capacidad (+) o necesidad (-) de financiación, pasivos en circulación y deuda según el Protocolo de Déficit Excesivo (PDE). Porcentajes del PIB pm 260

12.13 Conciliación entre la necesidad de financiación y la variación de la deuda elaborada según el Protocolo de Déficit Excesivo (PDE). Importes 261

12.14 Conciliación entre la necesidad de financiación y la variación de la deuda elaborada según el Protocolo de Déficit Excesivo (PDE). Porcentajes del PIB pm 261

12.15 Adquisición neta de activos financieros 262

12.16 Deuda según el Protocolo de Déficit Excesivo (PDE) por instrumentos 262

Notas a los cuadros del capítulo 12 263

CAPÍTULO 13 COMUNIDADES AUTÓNOMAS

A) COMUNIDADES AUTÓNOMAS

INFORMACIÓN MENSUAL DE AVANCE

13.a Capacidad (+) o necesidad (-) de financiación 266

INFORMACIÓN TRIMESTRAL ELABORADA EN CUMPLIMIENTO DE LA NORMATIVA DE LA UE

13.1 Capacidad (+) o necesidad (-) de financiación, pasivos en circulación y deuda según el Protocolo de Déficit Excesivo (PDE). Importes 267

13.2 Capacidad (+) o necesidad (-) de financiación, pasivos en circulación y deuda según el Protocolo de Déficit Excesivo (PDE). Porcentajes del PIB pm 267

13.3 Conciliación entre la necesidad de financiación y la variación de la deuda elaborada según el Protocolo de Déficit Excesivo (PDE). Importes 268

13.4 Conciliación entre la necesidad de financiación y la variación de la deuda elaborada según el Protocolo de Déficit Excesivo (PDE). Porcentajes del PIB pm 268

13.5 Adquisición neta de activos financieros 269

13.6 Deuda según el Protocolo de Déficit Excesivo (PDE). Resumen general 270

13.7 Deuda según el Protocolo de Déficit Excesivo (PDE) por instrumentos 271

13.8 Deuda según el Protocolo de Déficit Excesivo (PDE) por agrupaciones institucionales 271

13.9 Deuda según el Protocolo de Déficit Excesivo (PDE) por comunidades autónomas. Importes 272

13.10 Deuda según el Protocolo de Déficit Excesivo (PDE) por comunidades autónomas. Porcentajes del PIB pm 272

B) EMPRESAS PÚBLICAS DE LAS COMUNIDADES AUTÓNOMAS

13.11 Deuda por comunidades autónomas propietarias de las empresas públicas no incluidas en el sector Administraciones Públicas. Importes 273

13.12 Deuda por comunidades autónomas propietarias de las empresas públicas no incluidas en el sector Administraciones Públicas. Porcentajes del PIB pm 273

Notas a los cuadros del capítulo 13 274

CAPÍTULO 14 CORPORACIONES LOCALES

CORPORACIONES LOCALES

14.1 Capacidad (+) o necesidad (-) de financiación, pasivos en circulación y deuda según el Protocolo de Déficit Excesivo (PDE). Importes 276

14.2 Capacidad (+) o necesidad (-) de financiación, pasivos en circulación y deuda según el Protocolo de Déficit Excesivo (PDE). Porcentajes del PIB pm 276

14.3 Conciliación entre la necesidad de financiación y la variación de la deuda elaborada según el Protocolo de Déficit Excesivo (PDE). Importes 277

14.4 Conciliación entre la necesidad de financiación y la variación de la deuda elaborada según el Protocolo de Déficit Excesivo (PDE). Porcentajes del PIB pm 277

14.5 Adquisición neta de activos financieros 278

14.6 Deuda según el Protocolo de Déficit Excesivo (PDE). Resumen general 279

14.7 Deuda según el Protocolo de Déficit Excesivo (PDE) por instrumentos 280

14.8 Deuda según el Protocolo de Déficit Excesivo (PDE) por tipos de Corporaciones Locales 280

14.9 Deuda según el Protocolo de Déficit Excesivo (PDE). Ayuntamientos con más de 300.000 habitantes 281

Notas a los cuadros del capítulo 14 282

CAPÍTULO 15 SOCIEDADES NO FINANCIERAS: SÍNTESIS DE LA INFORMACIÓN RECOPILADA POR LA CENTRAL DE BALANCES

A) Resumen

15.A Total sociedades no financieras existentes en España y empresas disponibles en las bases de datos de la Central de Balances 284

15.B Total empleados en las sociedades no financieras existentes en España y en las empresas disponibles en las bases de datos de la Central de Balances 285

15.C Balance, Cuenta de resultados y ratios 286

B) Cuenta de resultados

PRINCIPALES RÚBRICAS. TOTAL EMPRESAS

15.1 Base de datos anual (CBI) 287

15.2 Base de datos trimestral (CBT). Tasas 287

15.3 Base de datos trimestral (CBT). Tasas interanuales de trimestres acumulados 288

PRINCIPALES RÚBRICAS. SECTOR INDUSTRIA

15.4 Base de datos anual (CBI) 288

15.5 Base de datos trimestral (CBT). Tasas 289

15.6 Base de datos trimestral (CBT). Tasas interanuales de trimestres acumulados 289

C) Ratios significativas

R.1. RENTABILIDAD ORDINARIA DEL ACTIVO NETO

15.7 Base de datos anual (CBI) 290

15.8 Base de datos trimestral (CBT) 290

15.9 Base de datos trimestral (CBT). Ratios de trimestres acumulados 291

R.2. INTERESES POR FINANCIACIÓN RECIBIDA SOBRE RECURSOS AJENOS CON COSTE (OPERACIONES VIVAS)

15.10 Base de datos anual (CBI) 291

15.11 Base de datos trimestral (CBT) 292

15.12 Base de datos trimestral (CBT). Ratios de trimestres acumulados 292

R.3. RENTABILIDAD ORDINARIA DE LOS RECURSOS PROPIOS

15.13 Base de datos anual (CBI) 293

15.14 Base de datos trimestral (CBT) 293

15.15 Base de datos trimestral (CBT). Ratios de trimestres acumulados 294

R.4. DIFERENCIA RENTABILIDAD - COSTE FINANCIERO (R.1-R.2)

15.16 Base de datos anual (CBI) 294

15.17 Base de datos trimestral (CBT) 295

15.18 Base de datos trimestral (CBT). Ratios de trimestres acumulados 295

R.5. MARGEN SOBRE VENTAS (REB/INCN)

15.19 Base de datos anual (CBI) 296

15.20 Base de datos trimestral (CBT) 296

15.21 Base de datos trimestral (CBT). Ratios de trimestres acumulados 297

R.6. MARGEN SOBRE VAB (REB/VAB)

15.22 Base de datos anual (CBI) 297

15.23 Base de datos trimestral (CBT) 298

15.24 Base de datos trimestral (CBT). Ratios trimestrales acumulados 298

E.1. ENDEUDAMIENTO, RAC/AN (PRECIOS CORRIENTES; SALDO FINAL)

15.25 Base de datos anual (CBI) 299

15.26 Base de datos trimestral (CBT) 299

E.2. ENDEUDAMIENTO, RAC/(REB + INGRESOS FINANCIEROS) (SALDO FINAL)

15.27 Base de datos anual (CBI) 300

15.28 Base de datos trimestral (CBT) 300

CARGA FINANCIERA POR INTERESES, INTERESES POR FINANCIACIÓN RECIBIDA/ (REB + INGRESOS FINANCIEROS)

15.29 Base de datos anual (CBI) 301

15.30 Base de datos trimestral (CBT) 301

RATIOS SIGNIFICATIVAS FSI

15.31 Endeudamiento. (Deuda / Fondos Propios). Base de datos integrada (CBI) 302

15.32 Rentabilidad de los recursos propios. (EBIT/ Fondos Propios). Base de datos integrada (CBI) 302

Notas a los cuadros del capítulo 15 303

CAPÍTULO 16 HOGARES E ISFLSH

16.1 Renta bruta disponible. Componentes 306

16.2 Mercado de trabajo 307

16.3 Renta bruta disponible. Empleos 308

16.4 Cuenta de capital 309

16.5 Cuenta de operaciones financieras 310

16.6 Riqueza 311

16.7 Activos financieros 312

16.8 Pasivos 313

16.9 Variación del patrimonio neto 314

CAPÍTULO 17 BALANZA DE PAGOS Y POSICIÓN DE INVERSIÓN INTERNACIONAL

A) Balanza de pagos

17.1 Resumen. Saldos. Mensual 316

17.2 Cuenta financiera. Resumen. Variación neta de activos menos variación neta de pasivos. Mensual 316

17.2a Cuenta financiera. Resumen. Continuación 317

17.3 Cuentas corriente y de capital. Detalle. Mensual 318

17.3a Cuentas corriente y de capital. Detalle por zonas económicas y geográficas. Anual 319

17.4 Cuenta corriente. Detalle de bienes y servicios. Trimestral 320

17.4a Cuenta corriente. Servicios no turísticos. Detalle por tipo de servicio. Trimestral 321

17.4b Cuenta corriente. Servicios no turísticos. Detalle por zonas económicas y geográficas. Trimestral 323

17.4c Cuenta corriente. Turismo y viajes. Ingresos. Detalle por zonas económicas y geográficas. Trimestral 325

17.4d Cuenta corriente. Servicios. Ingresos. Detalle por zonas económicas y geográficas. Anual 327

17.4e Cuenta corriente. Servicios. Pagos. Detalle por zonas económicas y geográficas. Anual 329

17.5 Cuenta corriente. Detalle de renta primaria. Trimestral 331

17.5a Cuenta corriente. Renta de la inversión. Detalle por categoría funcional. Trimestral 331

17.6 Cuenta corriente y de capital. Detalle de renta secundaria y cuenta de capital. Trimestral 332

17.6a Cuenta corriente. Renta secundaria. Remesas de trabajadores. Pagos. Principales países. Anual 333

17.7 Cuenta financiera. Detalle por categoría funcional. Mensual 334

17.8 Cuenta financiera. Variación neta de activos. Detalle por sector institucional. Mensual 334

17.9 Cuenta financiera. Inversión directa y de cartera. Variación neta de activos. Instituciones financieras monetarias y Administraciones Públicas. Trimestral 335

17.10 Cuenta financiera. Inversión directa y de cartera. Variación neta de activos. Otros sectores residentes. Trimestral 335

17.11 Cuenta financiera. Otra inversión. Variación neta de activos. Detalle por sector institucional. Trimestral 336

17.12 Cuenta financiera. Variación neta de pasivos. Detalle por sector institucional. Mensual 336

17.13 Cuenta financiera. Inversión directa y de cartera. Variación neta de pasivos. Instituciones financieras monetarias y Administraciones Públicas. Trimestral 337

17.14 Cuenta financiera. Inversión directa y de cartera. Variación neta de pasivos. Otros sectores residentes. Trimestral 337

17.15 Cuenta financiera. Otra inversión. Variación neta de pasivos. Detalle por sector institucional. Trimestral 338

17.16 Cuenta financiera por sector institucional y categoría funcional. Detalle por zonas económicas y geográficas. Anual 339

B) Posición de Inversión Internacional

17.21 Resumen. Trimestral 340

17.21a Estado integrado de la posición de inversión internacional. Posición neta. Anual 340

17.21b Estado integrado de la posición de inversión internacional. Activos y pasivos. Anual 341

17.21c Detalle por sector institucional. Trimestral 342

ACTIVOS FINANCIEROS

17.22 Activos. Detalle por categoría funcional e instrumento financiero. Trimestral 343

17.22a Activos por sector institucional y categoría funcional. Detalle por zonas económicas y geográficas. Anual 344

17.22b Activos por sector institucional y categoría funcional. Detalle por monedas. Trimestral 345

17.23 Activos. Inversión de cartera. Detalle por instrumento financiero y sector institucional. Trimestral 346

17.23a Activos. Inversión de cartera, excluido el Banco de España. Detalle por zonas económicas y geográficas. Trimestral 347

17.23b Activos. Inversión de cartera, excluido el Banco de España. Detalle por zonas económicas y geográficas e instrumento financiero. Trimestral 349

17.24 Activos. Otra inversión. Detalle por instrumento financiero y sector institucional. Trimestral 351

PASIVOS FINANCIEROS

17.27 Pasivos. Detalle por categoría funcional e instrumento financiero. Trimestral 351

17.27a Pasivos por sector institucional y categoría funcional. Detalle por zonas económicas y geográficas. Anual 352

17.28 Pasivos. Inversión de cartera. Detalle por instrumento financiero y sector institucional. Trimestral 353

17.29 Pasivos. Otra inversión. Detalle por instrumento financiero y sector institucional. Trimestral 353

C) Reservas internacionales y liquidez en moneda extranjera

17.25 Reservas internacionales y liquidez en moneda extranjera. Mensual 354

17.26 Reservas internacionales. Activos de reserva del Banco de España. Detalle. Mensual 354

D) Deuda externa

17.30 Deuda externa. Trimestral 355

17.31 Deuda externa bruta. Detalle por sector institucional e instrumento financiero. Trimestral 356

17.32 Activos y pasivos exteriores de deuda por monedas. Trimestral 357

E) Inversión directa según principio direccional

17.40 Inversión directa. Posición. Detalle por sector institucional. Trimestral 358

17.41 Inversión directa. Transacciones. Detalle por sector institucional. Trimestral 358

17.42 Inversión directa. Posición. Detalle por sector de actividad económica. Anual 359

17.43 Inversión directa. Transacciones. Detalle por sector de actividad económica. Anual 360

17.44a Inversión directa. Posición. Detalle por zonas económicas y geográficas. Economía inversora inmediata. Anual 361

17.44b Inversión directa. Posición. Detalle por zonas económicas y geográficas. Última economía inversora. Anual 362

17.45 Inversión directa. Transacciones. Detalle por zonas económicas y geográficas. Economía inversora inmediata. Anual 363

Notas a los cuadros del capítulo 17 364

CAPÍTULO 18 ESTADÍSTICAS DE ADUANAS

18.1 Importaciones/introducciones y exportaciones/expediciones 366

A) Importaciones/introducciones

18.2 Por productos 366

18.3 Distribución geográfica 367

B) Exportaciones/expediciones

18.4 Por productos 367

18.5 Distribución geográfica 368

C) Índices de valor unitario

18.6 Importaciones/introducciones 368

18.7 Exportaciones/expediciones 369

CAPÍTULO 19 TIPOS DE INTERÉS (EXCLUIDOS LOS QUE APARECEN PUBLICADOS EN LOS CAPÍTULOS DE MERCADOS FINANCIEROS)

A) Tipos legales

19.1 Tipos de interés legales, euríbor, míbor y otros tipos oficiales de referencia 372

19.2 Tipos de interés de referencia del mercado hipotecario (no oficiales) y otros tipos de interés 375

B) Tipos de interés aplicados por las instituciones financieras monetarias a residentes en la UEM (CBE 1/2010). Datos desde enero de 2003

TIPOS DE INTERÉS (TAE Y TEDR) DE NUEVAS OPERACIONES

Préstamos y créditos a hogares e ISFLSH y sociedades no financieras

19.3 Total entidades de crédito y establecimientos financieros de crédito 375

Préstamos y créditos a hogares e ISFLSH
19.4 Total entidades de crédito y establecimientos financieros de crédito 376

Préstamos y créditos a sociedades no financieras
19.5 Total entidades de crédito y establecimientos financieros de crédito 376

Préstamos y créditos a hogares e ISFLSH y sociedades no financieras. Tipos de interés TAE
19.6 Total entidades de crédito y establecimientos financieros de crédito 377

Depósitos de hogares e ISFLSH y sociedades no financieras
19.7 Total entidades de crédito y establecimientos financieros de crédito 377

TIPOS DE INTERÉS (TEDR) DE LOS SALDOS VIVOS

Préstamos y créditos a hogares e ISFLSH
19.8 Total entidades de crédito y establecimientos financieros de crédito 378

Préstamos a sociedades no financieras
19.9 Total entidades de crédito y establecimientos financieros de crédito 378

Depósitos de hogares e ISFLSH y sociedades no financieras
19.10 Total entidades de crédito y establecimientos financieros de crédito 379

IMPORTES DE LAS NUEVAS OPERACIONES

Préstamos y créditos a hogares e ISFLSH y sociedades no financieras
19.11 Total entidades de crédito y establecimientos financieros de crédito 379

Préstamos y créditos a hogares e ISFLSH
19.12 Total entidades de crédito y establecimientos financieros de crédito 380

Préstamos y créditos a sociedades no financieras
19.13 Total entidades de crédito y establecimientos financieros de crédito 380

Depósitos de hogares e ISFLSH y sociedades no financieras
19.14 Total entidades de crédito y establecimientos financieros de crédito 381

IMPORTES DE LOS SALDOS VIVOS

Préstamos y créditos a hogares e ISFLSH y sociedades no financieras. Pro-memoria: plazos residuales
19.15 Total entidades de crédito y establecimientos financieros de crédito 381

Préstamos y créditos a hogares e ISFLSH y sociedades no financieras
19.16 Total entidades de crédito y establecimientos financieros de crédito 382

Depósitos de hogares e ISFLSH y sociedades no financieras

19.17 Total entidades de crédito y establecimientos financieros de crédito 382

CAPÍTULO 20 TIPOS DE CAMBIO E ÍNDICES DE COMPETITIVIDAD

A) Tipos de cambio

20.1 Tipos de cambio del euro 384
20.2 Tipos de cambio del euro (continuación 1) 384
20.3 Tipos de cambio del euro (continuación 2) 385
20.4 Tipos de cambio del euro (continuación 3) 385
20.5 Tipos de cambio del dólar estadounidense 386

B) Índices de competitividad

20.6 Índices de competitividad de España frente a la zona del euro y a la UE 27 386
20.7 Índices de competitividad de España frente a los países desarrollados, a los industrializados y a los nuevos países industrializados de Asia 387
20.8 Tipos de cambio efectivos de las principales monedas frente a los países desarrollados 388

Notas a los cuadros del capítulo 20 389

CAPÍTULO 21 MERCADO PRIMARIO DE VALORES

A) Economía nacional

VALORES DISTINTOS DE ACCIONES, EXCEPTO DERIVADOS FINANCIEROS. ACCIONES Y PARTICIPACIONES EN FONDOS DE INVERSIÓN. DETALLE POR SECTORES Y SUBSECTORES

21.1 Emisiones netas y ofertas públicas en venta 392
21.2 Saldos vivos 392

VALORES DISTINTOS DE ACCIONES, EXCEPTO DERIVADOS FINANCIEROS. DETALLE POR SECTORES Y PLAZOS

21.3 Emisiones netas 393
21.4 Saldos vivos 393
21.5 Tipo de cupón de emisiones a largo plazo. Saldos vivos 394

B) Instituciones financieras

VALORES DISTINTOS DE ACCIONES, EXCEPTO DERIVADOS FINANCIEROS. DETALLE POR SUBSECTORES Y PLAZOS

21.6 Emisiones netas 394
21.7 Saldos vivos 395

VALORES DISTINTOS DE ACCIONES EMITIDOS EN EUROS, EXCEPTO DERIVADOS FINANCIEROS. INSTITUCIONES FINANCIERAS MONETARIAS. DETALLE POR INSTRUMENTOS DE EMISIONES EN EUROS

21.8 Emisiones netas, emisiones brutas y amortizaciones 395
21.9 Saldos vivos 396

ACCIONES Y PARTICIPACIONES EN FONDOS DE INVERSIÓN. DETALLE POR SECTORES

21.10 Emisiones netas, ofertas públicas de venta y saldos vivos 396

C) Administraciones Públicas

ADMINISTRACIÓN CENTRAL

Valores distintos de acciones, excepto derivados financieros. Detalle por instrumentos

21.11 Emisiones netas 397

21.12 Saldos vivos 397

21.13 Saldos vivos por plazos de vencimiento 398

21.14 Vida media 398

21.15 Detalle por instrumentos de emisiones en euros. Emisiones netas, emisiones brutas y amortizaciones 399

21.16 Tipos de interés a la emisión: subastas 399

COMUNIDADES AUTÓNOMAS Y CORPORACIONES LOCALES

Valores distintos de acciones, excepto derivados financieros. Detalle por instrumentos

21.17 Emisiones netas 400

21.18 Saldos vivos 400

21.19 Detalle de emisiones en euros. Emisiones netas, emisiones brutas y amortizaciones 401

D) Sociedades no financieras

VALORES DISTINTOS DE ACCIONES, EXCEPTO DERIVADOS FINANCIEROS. DETALLE POR INSTRUMENTOS

21.20 Emisiones netas y saldos vivos 401

E) Resto del mundo

VALORES DISTINTOS DE ACCIONES, EXCEPTO DERIVADOS FINANCIEROS. DETALLE POR SECTORES

21.21 Emisiones netas, emisiones brutas, amortizaciones y saldos vivos 402

F) Zona del euro

VALORES DISTINTOS DE ACCIONES, EXCEPTO DERIVADOS FINANCIEROS. DETALLE POR SECTORES Y SUBSECTORES

21.22 Emisiones netas 402

21.23 Saldos vivos 403

CAPÍTULO 22 MERCADOS SECUNDARIOS DE VALORES

A) Deuda pública

SALDOS REGISTRADOS EN EL DEPOSITARIO CENTRAL

22.1 Saldos totales 406

22.2 Saldos en cuentas de terceros 406

DEUDA DEL ESTADO. SALDOS POR TENEDORES

Letras del Tesoro

22.3 Saldos nominales. Cartera a vencimiento 407

Bonos y obligaciones no segregados y principales de deuda segregada del Estado

22.4 Saldos nominales. Cartera a vencimiento 407

NEGOCIACIÓN CON DEUDA DEL ESTADO. CONJUNTO DE MERCADO

22.5 Importes negociados por tipo de instrumento 408

Operaciones simples al contado

22.6 Letras del Tesoro. Importes negociados y tipos de interés 408

22.7 Bonos y obligaciones del Estado no segregados. Importes negociados y tipos de interés 409

22.8 Principales y cupones de deuda segregada del Estado. Importes negociados y tipos de interés 409

RATIOS DE CONTRATACIÓN

22.22 Ratios de contratación 410

B) Mercado bursátil

ACCIONES

22.23 Capitalización en la Bolsa de Madrid 410

22.24 Volumen de contratación 411

22.25 Índice de cotización 411

22.26 Ratio PER (cotización/rentabilidad del capital). Bolsa de Madrid 412

OBLIGACIONES

22.27 Indices de contratación de acciones y contratación de mercados 412

C) Otros mercados de valores

MERCADO ORGANIZADO DE RENTA FIJA DE LA ASOCIACIÓN DE INTERMEDIARIOS DE ACTIVOS FINANCIEROS (AIAF)

22.28 Pagarés de empresa 413

22.29 Obligaciones 413

MERCADOS OFICIALES DE OPCIONES Y FUTUROS FINANCIEROS

22.30 Operaciones realizadas y posiciones abiertas 414

VALORES REPRESENTATIVOS DE DEUDA DE COMUNIDADES AUTÓNOMAS. SALDOS POR TENEDORES.

22.31 Saldos nominales. Cartera a vencimiento 414

ACCIONES DEL ÍNDICE IBEX 35. SALDOS POR TENEDORES.

22.32 Saldos a precios de mercado. 415

BONOS Y PAGARÉS DE TITULIZACIÓN. SALDO POR TENEDORES

22.33 Saldos nominales. Cartera a vencimiento 415

Notas a los cuadros del capítulo 22 416

CAPÍTULO 23 CONTABILIDAD NACIONAL, PRODUCCIÓN Y DEMANDA

A) Contabilidad Nacional Trimestral de España (CNTR)

23.a Contabilidad Nacional de España. Precios corrientes. Componentes de la demanda. Datos brutos 418

23.b Contabilidad Nacional de España. Precios corrientes. Componentes de la demanda. Datos corregidos de efectos estacionales y de calendario. 420

23.c Contabilidad Nacional de España. Precios corrientes. Ramas de actividad. Datos brutos 422

23.d Contabilidad Nacional de España. Precios corrientes. Ramas de actividad. Datos corregidos de efectos estacionales y de calendario. 424

23.e Contabilidad Nacional de España. Índice de volumen encadenados (2015 = 100). Componentes de la demanda. Datos corregidos de efectos estacionales y de calendario. 426

23.f Contabilidad Nacional de España. Índice de volumen encadenados (2015 = 100). Ramas de actividad. Datos corregidos de efectos estacionales y de calendario 428

23.g Contabilidad Nacional de España. Deflactores implícitos. Componentes de la demanda y ramas de actividad. Datos corregidos de efectos estacionales y de calendario 430

B) Cuentas Trimestrales No Financieras de los Sectores Institucionales (CNTFSI)

23.h Cuentas trimestrales no financieras. Total de la economía. 432

23.i Cuentas trimestrales no financieras. Sociedades no financieras 434

23.j Cuentas trimestrales no financieras. Instituciones financieras 436

23.k Cuentas trimestrales no financieras. Administraciones Públicas 438

23.l Cuentas trimestrales no financieras. Hogares e ISFLSH 440

23.m Cuentas trimestrales no financieras. Operaciones no sectorizadas 442

23.n Cuentas trimestrales no financieras. Resto del mundo 444

C) Índice de producción industrial

23.1 General y resumen 446

POR RAMAS DE ACTIVIDAD (CNAE 2009)

23.2 Industrias extractivas y manufactureras 446

23.3 Industrias manufactureras (continuación 1) 447

23.4 Industrias manufactureras (continuación 2) y resto 447

D) Indicadores de energía

23.5 Producción y consumo interior bruto de energía primaria 448

23.6 Electricidad: producción y consumo 448

E) Indicadores de construcción, acero y cemento

23.7 Edificación y vivienda. Licencias de obra mayor 449

23.8 Obras en edificación 449

23.9 Licitación oficial por tipología de obra 450

23.10 Índices de producción de la industria de la construcción 450

23.11 Producción y consumo aparente de acero y cemento 451

F) Indicadores de vehículos

DISPONIBILIDADES Y UTILIZACIONES DE VEHÍCULOS

23.12 Vehículos de carga, autobuses y autocares 451

23.13 Turismos y motocicletas 452

G) Indicadores de los servicios

23.14 Comercio y hostelería 452

23.15 Transporte y turismo 453

H) Encuestas y opiniones empresariales

23.16 Total industria (CNAE 2009) 453

23.17 Industria de bienes de consumo, bienes intermedios y bienes de inversión (CNAE 2009) 454

23.18 Industria de la construcción (CNAE 2009) 454

23.19 Utilización de la capacidad productiva y factores que han limitado la producción. Total industria (excluida construcción) (CNAE 2009) 455

I) Índices de precios internacionales

23.20 Encuesta de inversiones en la industria (excepto construcción). España 455

CAPÍTULO 24 EMPLEO Y SALARIOS

A) Encuesta de población activa

POBLACIÓN DE 16 Y MÁS AÑOS

24.1 Resumen 458

24.2 Por grupos de edad y sexo 458

24.3 Población activa y ocupada por grupos de edad y sexo 459

OCUPADOS

24.4 Por ramas de actividad según secciones de la CNAE 2009 459

24.5 Por situación profesional 460

24.6 Asalariados por ramas de actividad según secciones de la CNAE 2009 460

24.7 Asalariados según duración de la jornada, tipo de contrato y sexo 461

PARADOS

24.8 Por ramas de actividad (CNAE 2009) y sexo 461

24.9 Por estudios terminados y sexo, situación familiar y duración del paro 462

24.10 Parados por tipo de jornada en el empleo buscado y sexo 462

TASAS DE ACTIVIDAD Y DESEMPLEO

24.11 Actividad por grupos de edad y sexo 463

24.12 Paro por grupos de edad y sexo 463

24.13 Paro por Comunidades Autónomas 464

B) Encuesta de coyuntura laboral

24.14 Efectivos laborales y jornada media por ramas de actividad 464

C) Estadísticas de empleo

24.15 Movimiento laboral registrado: demanda de empleo y paro por ramas de actividad 465

24.16 Movimiento laboral registrado: ofertas y demandas de empleo, y colocaciones 465

24.17 Contratos de trabajo 466

24.18 Beneficiarios de prestaciones por desempleo 466

D) Afiliados al, y pensiones del, Sistema de Seguridad Social

24.19 Afiliación fin de mes. Altas, bajas y efectivos por regímenes 467

24.20 Pensiones en vigor 467

24.21 Cuantía media de las pensiones en vigor 468

E) Convenios, conflictos y otras estadísticas laborales

24.22 Convenios según mes de inicio de efectos económicos 468

24.23 Convenios según mes de registro y año del inicio de efectos económicos 469

24.24 Conflictos laborales y regulación de empleo 469

F) Encuesta trimestral de coste laboral

24.25 Coste laboral. Resumen 470

24.26 Coste laboral por trabajador y mes. Por ramas de actividad (CNAE 2009) 470

24.27 Coste salarial por hora efectiva. Por ramas de actividad (CNAE 2009) 471

24.28 Tiempo de trabajo efectivo por trabajador y mes. Por ramas de actividad (CNAE 2009) y tipo de jornada 471

CAPÍTULO 25 PRECIOS

A) Índice de precios de consumo

25.1 General y por grupos de gasto 474

25.2 General y por grupos especiales 474

B) Índice de precios industriales

25.3 General y resumen 475

POR RAMAS DE ACTIVIDAD (CNAE 2009)

25.4 Industrias extractivas y manufactureras 475

25.5 Industrias manufactureras (continuación 1) 476

25.6 Industrias manufactureras (continuación 2) y resto 476

C) Precios en la construcción

25.7 Índice de costes de la construcción y precio medio del metro cuadrado de las viviendas libres tasadas 477

D) Índices de precios percibidos y pagados por los agricultores

25.8 Total y detalle 477

E) Índices de precios internacionales

25.9 Mercados internacionales: índice de precios de materias primas no energéticas. Precios del petróleo y del oro 478

CAPÍTULO 26 ECONOMÍA INTERNACIONAL

A) Agregados macroeconómicos

26.1 Producto interior bruto a precios corrientes 480

26.2 Producto interior bruto a precios constantes 481

B) Mercado de trabajo

26.11 Tasas de paro 482

26.12 Índice de costes laborales unitarios 483

C) Precios

26.21 Índice de precios de consumo 484

26.22 Índice de precios de producción 485

26.23 Índices armonizados de precios de consumo 486

D) Tipos de interés y rentabilidades

26.31 Tipos de intervención de los bancos centrales y tipos de interés a un día 487

26.32 Tipos de interés interbancarios a tres meses en mercados nacionales 488

26.33 Rendimientos de la deuda pública a tres años en mercados nacionales 489

26.34 Rendimientos de la deuda pública a tres años en mercados nacionales (continuación) 490

26.35 Rendimientos de la deuda pública a largo plazo (a) 491

26.36 Rendimientos de la deuda pública a largo plazo (a) (continuación) 492

APÉNDICE 1 BANCO DE ESPAÑA. BALANCE DE SITUACIÓN RESUMIDO

A1.1 Balance de situación 494

APÉNDICE 2 ESQUEMAS DE SECTORIZACIÓN

A2.1 Agrupaciones institucionales utilizadas en los cuadros de análisis monetario en el contexto de la zona del euro (capítulos 6 a 8 del Boletín Estadístico) 498

A2.2 Agrupaciones institucionales utilizadas en los estados de supervisión (capítulo 4 del Boletín Estadístico) 502

A2.3 Agrupaciones institucionales utilizadas en los cuadros de Contabilidad Nacional (incluidas Cuentas Financieras de la Economía Española) (capítulos 2 y 3 del Boletín Estadístico) 504

APÉNDICE 3 NOTAS METODOLÓGICAS

Nota metodológica del capítulo 10 506

Nota metodológica. "La deuda de las Administraciones Públicas (AAPP) elaborada según la metodología del Protocolo de Déficit Excesivo (PDE)" 506

CAPÍTULO 1 PRINCIPALES INDICADORES ECONÓMICOS DE LA ZONA DEL EURO

Tasas de variación interanual en % salvo indicación contraria

	2021	2022	2022		2023				
			III	IV	I	II	III	IV	
A. PIB Y AGREGADOS DE LA DEMANDA (a) (b)									**A. GDP AND DEMAND AGGREGATES (a) (b)**
1. Consumo privado	4,2	1,1	2,3	1,2	1,9	1,2	0,3	1,1	1. Private consumption
2. Consumo público	1,6	1,2	0,6	0,7	0,5	0,9	1,7	1,7	2. Government consumption
3. Formación bruta de capital fijo	2,6	1,8	4,4	0,9	2,5	2,1	0,8	1,8	3. Gross fixed capital formation
4. DEMANDA INTERIOR	3,6	0,8	3,3	1,2	1,2	1,2	0,1	0,8	4. DOMESTIC DEMAND
5. Exportaciones	7,3	-0,4	7,8	4,6	3,2	0,0	-2,5	-2,2	5. Exports
6. Importaciones	8,0	-0,8	10,1	3,2	2,1	0,2	-3,5	-1,9	6. Imports
7. Saldo neto exterior de bienes y servicios (% sobre PIB)	4,2	4,3	3,9	4,3	4,8	4,2	4,3	4,0	7. Net external balance of goods and services (as % of GDP)
8. PIB A PRECIOS DE MERCADO	**3,4**	**1,0**	**2,5**	**1,9**	**1,8**	**1,1**	**0,6**	**0,6**	**8. GDP AT MARKET PRICES**
B. PRECIOS Y COSTES LABORALES									**B. PRICES AND LABOUR COSTS**
1. Deflactor consumo privado (c)	6,8	6,1	7,5	8,6	7,9	6,8	5,8	3,8	1. Private consumption deflator (c)
2. Deflactor consumo público (c)	4,3	3,9	4,9	5,6	4,0	4,4	4,0	3,1	2. Government consumption deflator (c)
3. Deflactor PIB (c)	4,7	6,0	4,7	5,7	6,4	6,3	5,9	5,3	3. GDP deflator (c)
4. Remuneración por asalariado (zona euro 19) (b)	4,5	5,1	4,0	4,8	5,4	5,3	5,1	4,5	4. Compensation per employee (euro area 19) (b)
5. Productividad laboral (zona euro 19) (b)	1,2	-0,9	0,6	0,3	-0,4	-0,8	-1,2	-1,2	5. Labour productivity (euro area 19) (b)
6. Coste laboral unitario. Total economía (zona euro 19) (c)	3,3	6,0	3,4	4,5	5,8	6,1	6,4	5,7	6. Unit labour cost. Whole economy (euro area 19) (c)
C. EMPLEO Y PARO									**C. EMPLOYMENT AND UNEMPLOYMENT**
1. Población ocupada (c)									1. Employment (c)
1.1. Total economía	2,3	2,5	1,8	1,6	2,8	2,5	2,4	2,3	1.1 Whole economy
1.2. Industria, excluida construcción	1,2	2,4	1,3	1,1	2,8	2,6	2,3	2,0	1.2. Industry, excluding construction
2. Paro: porcentaje sobre la población activa	...	...	...	...	...	...	...	...	2. Unemployment as % of labour force
2.1. Millones de personas	...	...	...	...	...	...	...	...	2.1. Millions
D. BALANZA DE PAGOS									**D. BALANCE OF PAYMENTS**
1. Cuenta corriente (zona euro 19). Saldo (mm de euros)	...	...	...	...	...	...	...	...	1. Current account (euro area 19). Balance (euro billions)

Annual percentage changes in % unless otherwise indicated

Fuente: Eurostat y BCE. / *Eurostat and ECB.*

a. Entre los componenetes no se ha incluido la variación de existencias/ *Components exclude changes in inventories.*

b. Volúmenes encadenados. Datos corregidos de efectos estacionales y de calendario. SEC2010. / *Chain linked volume. Seasonal and calendar effects adjusted data. ESA 2010.*

c. Datos corregidos de efectos estacionales y calendario. SEC2010./ *Seasonal and calendar effects adjusted data. ESA 2010.*

1. PRINCIPALES INDICADORES ECONÓMICOS DE LA ZONA DEL EURO. Cuentas económicas de la zona del euro (SEC 2010).

1.2.a Ahorro, inversión y financiación. Total de sectores residentes.

mm de euros

	Adquisiciones netas de activos no financieros			Variaciones del patrimonio neto			Capacidad /necesidad de financiación = Operaciones financieras netas	Operaciones financieras netas de los sectores de la zona del euro				PIB de la zona del euro
	Total	Formación bruta de capital fijo	Variación de existencias y otros (b)	Total	Ahorro bruto	Transferencias netas de capital a cobrar		Sociedades no financieras	Instituciones financieras	Administraciones públicas	Hogares e ISFLSH	
	1	2	3	4	5	6	7	8	9	10	11	12
19	2 780	2 703	76	923	3 078	11	238	-138	97	-77	364	12 049
20	2 609	2 569	40	575	2 802	13	191	18	96	-808	870	11 501
21	2 927	2 764	163	968	3 297	37	384	213	156	-653	665	12 460
22	3 333	3 057	276	708	3 262	42	85	103	119	-494	355	13 454
23	3 329	3 222	108	886	3 570	52	267	199	120	-516	472	14 345
20 *I*	709	664	45	156	708	3	-22	-82	22	-118	148	2 881
II	578	569	9	39	595	3	-1	-91	20	-315	377	2 642
III	625	629	-4	148	706	3	90	121	38	-185	124	2 920
IV	697	707	-10	232	793	4	125	70	17	-190	220	3 058
21 *I*	694	633	61	218	790	4	121	59	47	-250	257	2 926
II	713	694	19	233	809	9	115	13	32	-197	274	3 072
III	717	679	38	244	828	13	101	94	47	-117	71	3 151
IV	802	758	44	273	869	11	48	46	30	-89	63	3 312
22 *I*	800	708	92	183	806	7	11	19	29	-131	85	3 206
II	831	769	62	150	786	10	31	-63	19	-76	158	3 332
III	859	762	97	174	821	9	-9	36	35	-129	48	3 369
IV	843	819	25	202	849	16	52	110	36	-159	64	3 548
23 *I*	827	773	54	185	853	10	33	103	14	-155	79	3 458
II	826	812	13	184	857	9	40	-87	31	-116	215	3 565
III	805	785	20	224	900	10	95	115	44	-123	53	3 581
IV	872	851	21	292	960	24	98	68	32	-122	125	3 740

Ahorro, inversión y financiación total sectores residentes

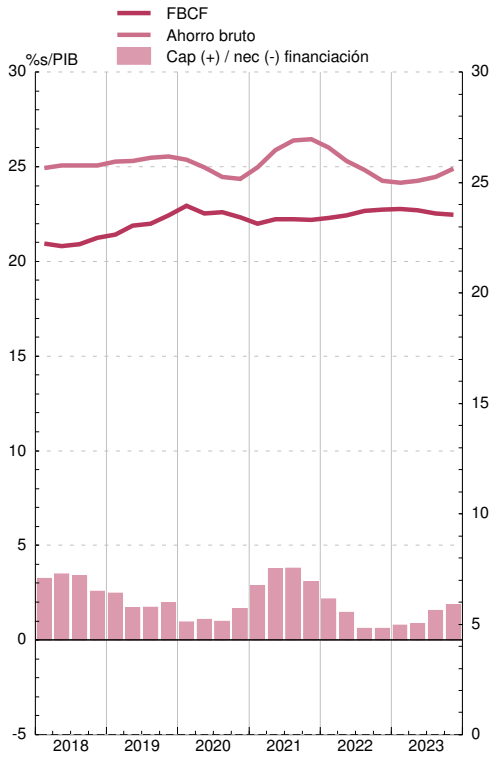

Operaciones financieras. Sectores residentes no financieros

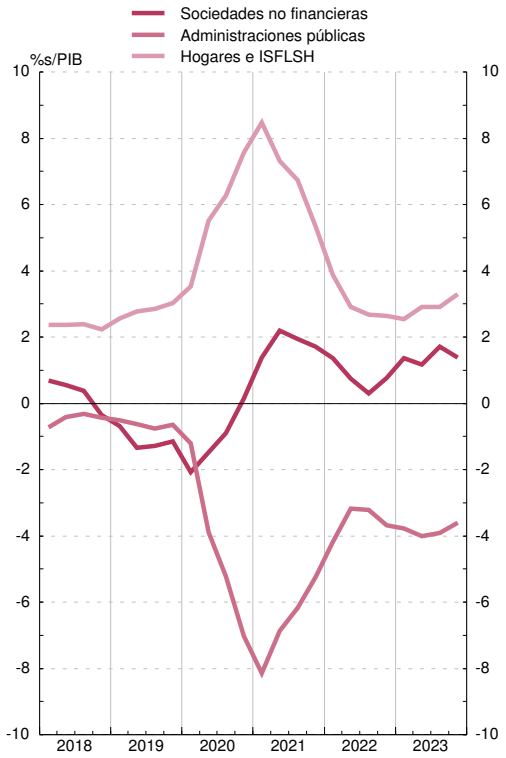

1. PRINCIPALES INDICADORES ECONÓMICOS DE LA ZONA DEL EURO. Cuentas económicas de la zona del euro (SEC 2010).

1.2.b Operaciones financieras. Total de sectores residentes.

mm de euros

	Operaciones financieras netas = Cap./Nec. de financiación)	Adquisiciones netas de activos financieros de la zona del euro frente al resto del mundo						Pasivos netos contraídos por la zona del euro frente al resto del mundo						Balance financiero		
		Total	Efectivo y depósitos	Valores representativos de deuda	Préstamos	Participaciones en el capital y en fondos de inversión	Resto	Total	Efectivo y depósitos	Valores representativos de deuda	Préstamos	Participaciones en el capital y en fondos de inversión	Resto	Activos financieros netos	Activos financieros frente Resto del Mundo	Pasivos frente Resto del Mundo
	1	2	3	4	5	6	7	8	9	10	11	12	13	14	15	16
19	238	701	90	388	-89	235	76	463	-206	238	-26	310	147	-1 263	28 441	29 704
20	191	1 023	168	375	-109	492	97	831	375	10	-50	483	13	-1 012	28 878	29 890
21	384	1 618	38	422	279	512	367	1 234	506	-151	143	567	169	-610	32 532	33 142
22	85	-142	-76	-33	7	-278	238	-226	14	31	-87	-269	84	-228	31 345	31 573
23	267	215	86	381	165	-302	-116	-52	-318	337	-13	-92	34	-160	32 114	32 274
20 *I*	-22	595	381	-83	147	-51	201	617	430	192	4	-77	69	-1 083	27 949	29 032
II	-1	119	-188	288	-166	228	-43	120	-230	96	-5	350	-90	-1 191	28 551	29 743
III	90	184	70	9	-19	125	-1	94	30	27	-50	69	17	-1 155	28 472	29 627
IV	125	125	-94	162	-71	190	-61	0	145	-304	2	141	17	-1 012	28 878	29 890
21 *I*	121	584	68	100	100	240	75	463	212	83	5	137	26	-1 010	30 227	31 237
II	115	252	12	126	1	160	-47	137	63	-57	4	185	-58	-879	30 777	31 656
III	101	499	-34	79	144	97	212	399	115	-34	43	102	171	-789	31 550	32 339
IV	48	283	-8	117	33	14	127	235	116	-143	91	142	29	-610	32 532	33 142
22 *I*	11	439	142	-3	114	77	110	428	249	109	20	-44	94	-378	32 533	32 912
II	31	-15	-35	-52	47	-33	59	-45	37	-70	20	-23	-9	-159	32 274	32 433
III	-9	-47	37	-72	43	-154	99	-38	-39	18	31	-111	64	32	32 613	32 581
IV	52	-519	-220	94	-196	-167	-30	-571	-233	-26	-158	-90	-65	-228	31 345	31 573
23 *I*	33	407	179	33	133	86	-25	373	100	137	70	36	30	-444	31 908	32 352
II	40	13	-74	188	-0	-31	-69	-27	-103	117	-5	-53	17	-409	32 054	32 463
III	95	122	2	100	45	7	-32	27	-98	86	-13	34	18	-246	32 211	32 458
IV	98	-327	-21	60	-12	-364	10	-425	-217	-3	-65	-110	-30	-160	32 114	32 274

Operaciones financieras

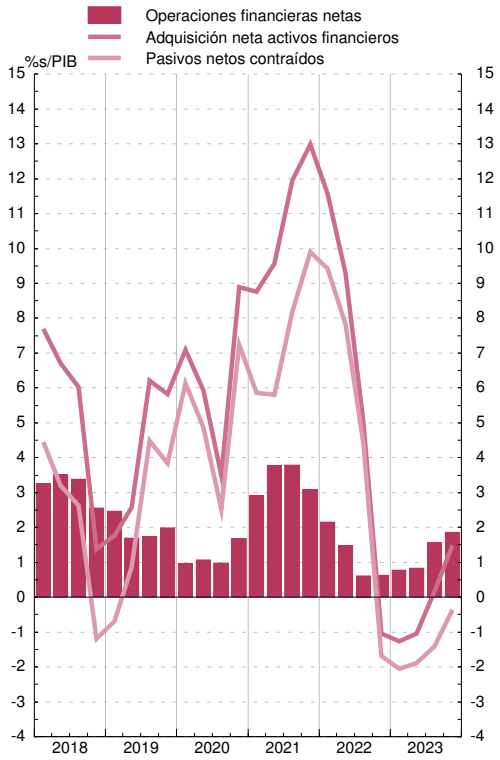

Balance financiero

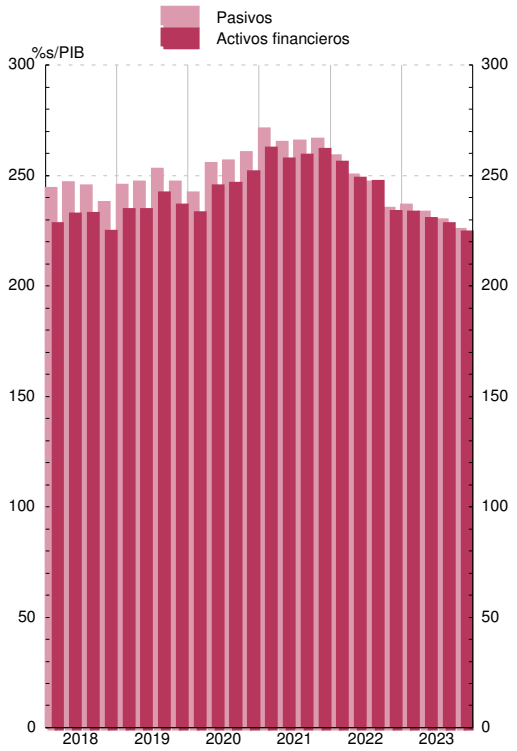

Véanse notas al final del capítulo.

1. PRINCIPALES INDICADORES ECONÓMICOS DE LA ZONA DEL EURO. Cuentas económicas de la zona del euro (SEC 2010).

1.3 Operaciones financieras. Sociedades no financieras.

mm de euros

	Operaciones financieras netas	Adquisiciones netas de activos financieros						Pasivos netos contraídos					Balance financiero		
		Total	Efectivo y depósitos	Valores representativos de deuda	Préstamos	Participaciones en el ctal. y en fondos de inversión	Resto	Total	Valores representativos de deuda	Préstamos	Participaciones en el ctal. y en fondos de inversiónes	Resto	Activos financieros netos	Activos financieros	Pasivos
	1	2	3	4	5	6	7	8	9	10	11	12	13	14	15
19	-138	543	147	-5	59	362	-22	681	70	146	251	190	-45 946	28 293	40 178
20	18	1 069	545	18	148	299	59	1 051	196	464	313	60	-45 849	29 315	41 286
21	213	1 584	298	-12	308	322	668	1 371	91	449	294	532	-50 802	33 378	46 366
22	103	1 144	189	34	250	281	390	1 041	14	534	208	273	-47 544	33 355	45 266
23	199	513	-62	54	225	172	124	314	40	135	61	94	-50 043	34 742	47 276
20 *I*	-82	265	83	3	20	150	10	347	47	231	73	-24	-10 779	26 599	37 378
II	-91	152	297	10	18	33	-207	243	113	144	44	-77	-11 504	27 682	39 186
III	121	374	110	3	49	108	105	253	34	30	116	77	-11 595	27 986	39 581
IV	70	278	56	1	61	8	151	208	1	57	80	84	-11 971	29 315	41 286
21 *I*	59	351	41	-6	69	93	153	291	18	134	64	73	-12 401	30 313	42 715
II	13	284	38	0	113	47	85	271	16	96	91	70	-12 771	31 363	44 134
III	94	417	74	-4	110	39	198	323	14	93	46	158	-12 641	31 854	44 495
IV	46	532	145	-2	15	142	232	486	43	126	93	230	-12 988	33 378	46 366
22 *I*	19	291	24	5	83	120	58	271	2	147	59	45	-12 364	32 813	45 177
II	-63	256	10	12	91	109	33	319	3	159	97	59	-11 789	32 189	43 978
III	36	309	70	11	115	-14	129	273	-3	234	-36	77	-11 480	32 540	44 020
IV	110	288	86	6	-39	66	170	177	12	-7	87	91	-11 910	33 355	45 266
23 *I*	103	66	-132	27	49	26	95	-37	4	31	-26	-44	-12 583	34 191	46 774
II	-87	-87	-74	11	47	28	-98	-0	15	48	-57	-3	-12 714	34 220	46 934
III	115	198	41	20	73	58	6	84	14	20	54	-3	-12 213	33 923	46 137
IV	68	336	103	-3	56	60	120	268	8	37	90	143	-12 533	34 742	47 276

Operaciones financieras

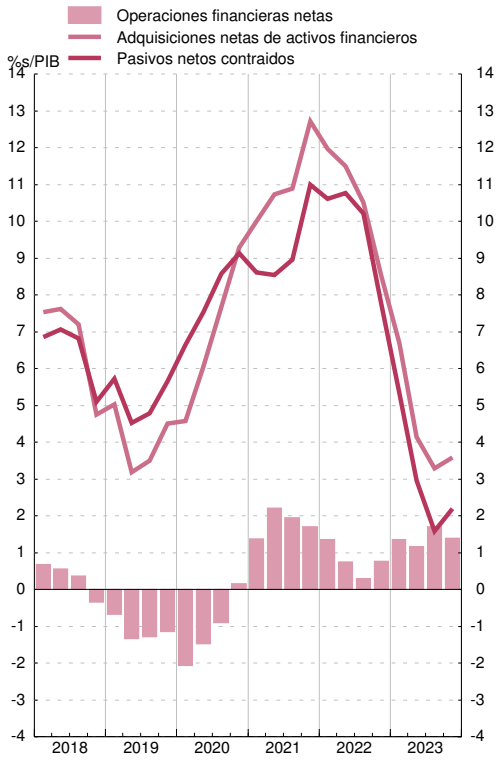

Balance financiero

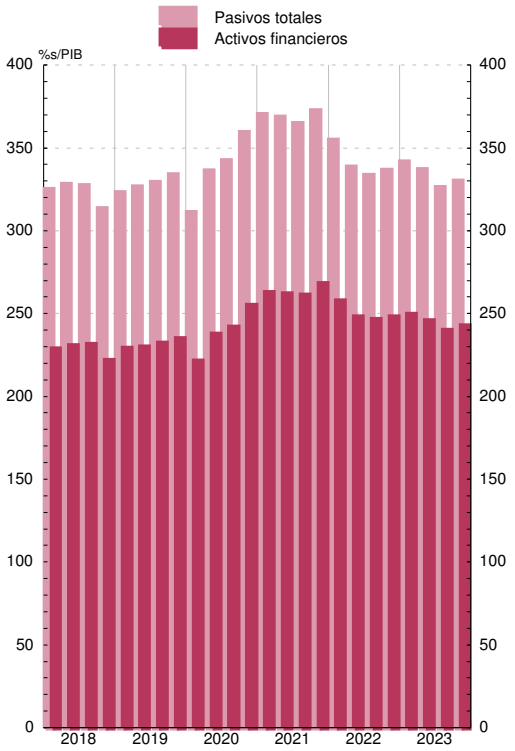

1. PRINCIPALES INDICADORES ECONÓMICOS DE LA ZONA DEL EURO. Cuentas económicas de la zona del euro (SEC 2010).

1.4 Operaciones financieras. Hogares e ISFLSH.

mm de euros

	Operaciones financieras netas	Adquisiciones netas de activos financieros						Pasivos netos contraídos			Balance financiero		
		Total	Efectivo y depósitos	Valores representativos de deuda	Participaciones en el ctal. y en fondos de inversión	Seguros, pensiones y garantías estandarizadas	Otras cuentas pendientes de cobro	Total	Préstamos	Resto	Activos financieros netos	Activos financieros	Pasivos
	1	2	3	4	5	6	7	8	9	10	11	12	13
19	364	641	417	-62	29	239	20	277	243	34	71 400	26 143	7 847
20	870	1 099	688	-40	200	188	64	229	204	25	74 575	27 686	8 059
21	665	1 007	461	-41	313	198	73	342	291	51	82 719	29 624	8 407
22	355	726	372	81	110	144	16	371	274	97	78 265	28 101	8 728
23	472	583	88	326	14	86	69	112	48	64	81 218	29 778	8 830
20 *I*	148	161	109	-24	19	36	21	13	16	-3	17 518	25 373	7 856
II	377	427	266	7	92	50	10	50	58	-8	18 609	26 506	7 896
III	124	192	97	-10	46	44	16	68	70	-2	18 821	26 776	7 955
IV	220	319	216	-14	42	57	18	98	59	39	19 626	27 686	8 059
21 *I*	257	325	136	-13	69	57	75	68	48	20	20 084	28 242	8 158
II	274	354	162	-7	103	51	42	79	94	-15	20 653	28 890	8 236
III	71	138	52	-14	51	48	1	67	76	-9	20 766	29 070	8 304
IV	63	190	111	-8	89	42	-44	127	72	54	21 217	29 624	8 407
22 *I*	85	170	74	0	-1	49	47	85	61	24	20 474	28 956	8 482
II	158	293	123	30	79	31	29	135	108	27	19 451	28 052	8 600
III	48	124	85	24	2	30	-17	76	69	7	18 968	27 639	8 671
IV	64	139	91	27	29	34	-42	75	36	39	19 373	28 101	8 728
23 *I*	79	103	-73	112	11	42	12	24	3	21	19 985	28 735	8 750
II	215	239	58	84	40	19	38	24	29	-5	20 329	29 100	8 771
III	53	69	-25	78	1	8	6	16	8	9	19 956	28 733	8 777
IV	125	172	127	52	-38	18	13	47	8	39	20 948	29 778	8 830

Operaciones financieras

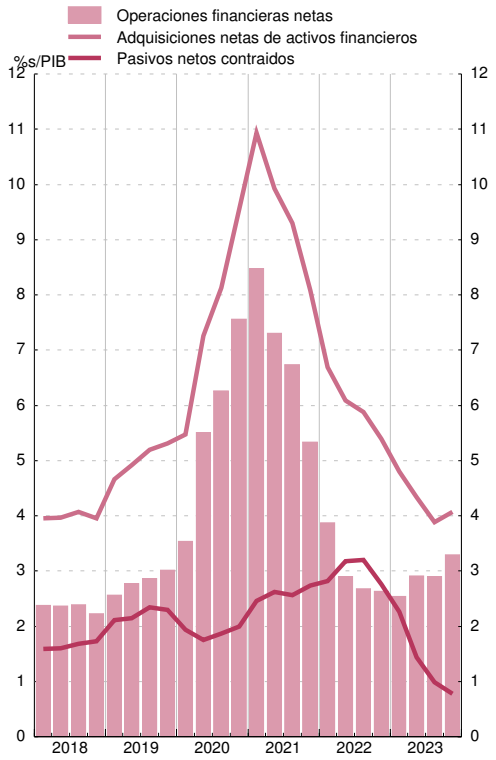

Balance financiero

Fuente: Eurostat

Tasas de variación interanual

		Índice armonizado de precios de consumo (IAPC)									Índice de Precios de producción industrial				
		Total	Bienes							Servicios	Total industria, excluida construcción	Bienes			
			Total	Alimentos			Industriales					Consumo	Equipo	Intermedios no energéticos	Energía
				Total (a)	Elaborados (a)	No elaborados	Total	No energéticos	Energía						
		1	2	3	4	5	6	7	8	9	10	11	12	13	14
21	M	2,6	3,4	1,5	1,5	1,7	4,5	1,5	13,2	1,5	12,2	2,2	2,6	11,0	30,7
22	M	8,4	11,9	9,0	8,6	10,4	13,5	4,6	37,0	3,5	33,6	12,1	7,2	20,0	84,1
23	M	5,5	5,8	11,0	11,6	9,1	3,1	5,0	-1,4	4,9	-1,8	8,4	5,1	-0,2	-11,9
23 *Abr*		7,0	8,1	13,5	14,6	10,0	5,2	6,2	2,3	5,2	1,5	10,5	6,2	1,5	-7,5
May		6,1	6,8	12,5	13,4	9,6	3,7	5,8	-1,8	5,0	-1,0	9,4	5,5	-1,1	-11,7
Jun		5,5	5,5	11,6	12,4	9,0	2,2	5,5	-5,6	5,4	-2,8	8,5	5,2	-2,3	-14,7
Jul		5,3	4,8	10,8	11,3	9,2	1,6	5,0	-6,1	5,6	-6,4	7,3	4,6	-3,7	-21,3
Ago		5,2	4,9	9,7	10,3	7,8	2,2	4,7	-3,3	5,5	-9,5	6,5	4,3	-4,2	-26,5
Sep		4,3	4,0	8,8	9,4	6,6	1,4	4,1	-4,6	4,7	-10,4	5,5	4,0	-4,4	-27,5
Oct		2,9	1,7	7,4	8,4	4,5	-1,4	3,5	-11,2	4,6	-8,3	4,3	3,6	-5,0	-22,3
Nov		2,4	1,3	6,9	7,1	6,3	-1,7	2,9	-11,5	4,0	-8,1	3,6	3,2	-4,9	-22,0
Dic		2,9	2,1	6,1	5,9	6,8	-0,1	2,5	-6,7	4,0	-9,6	3,1	3,0	-4,7	-25,3
24 *Ene*		2,8	1,8	5,6	5,2	6,9	-0,3	2,0	-6,1	4,0	-8,0	1,8	2,2	-5,4	-20,0
Feb		2,6	1,5	3,9	4,5	2,1	0,2	1,6	-3,7	4,0	-8,4	1,3	2,0	-5,3	-21,1
Mar		2,4	1,2	2,6	3,5	-0,5	0,4	1,1	-1,8	4,0	...	...	...	...	...
Abr	P	2,4	1,3	2,8	3,2	1,2	0,5	0,9	-0,6	3,7	...	...	...	...	...

ÍNDICES ARMONIZADOS DE PRECIOS DE CONSUMO

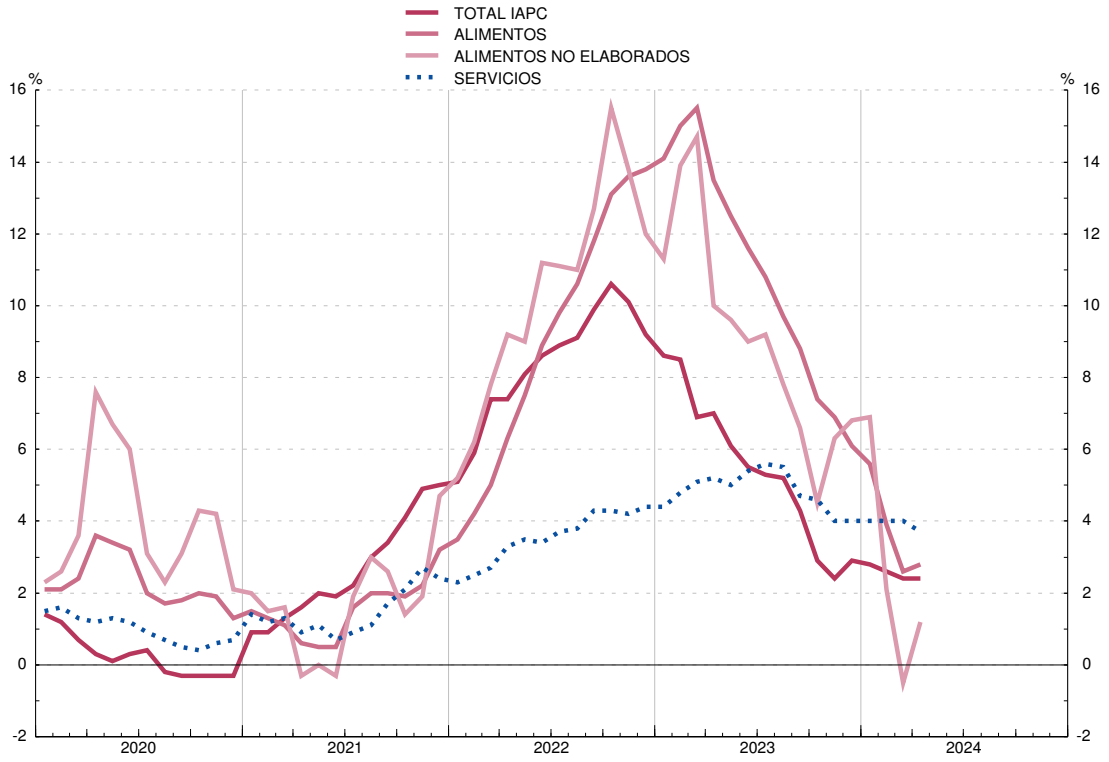

(a) Incluidas bebidas alcohólicas y tabaco.

1. PRINCIPALES INDICADORES ECONÓMICOS DE LA ZONA DEL EURO

1.6 Déficit según el Protocolo de Déficit Excesivo (PDE) de las Administraciones Públicas (a)

Fuente: Eurostat y BCE

Porcentajes del PIB

	Total	Países de la zona del euro								
		Bélgica	Alemania	Estonia	Irlanda	Grecia	España	Francia	Croacia	Italia
	1	2	3	4	5	6	7	8	9	10
04	-2,9	-0,2	-3,3	2,4	1,3	-8,8	-0,1	-3,5	-5,7	-3,5
05	-2,6	-2,7	-3,3	1,1	1,6	-6,2	1,2	-3,5	-3,0	-4,1
06	-1,6	0,2	-1,7	2,9	2,8	-5,9	2,1	-2,7	-1,9	-3,6
07	-0,7	0,1	0,3	2,7	0,3	-6,7	1,9	-3,0	-2,1	-1,3
08	-2,2	-1,1	-0,1	-2,6	-7,0	-10,2	-4,6	-3,5	-2,3	-2,6
09	-6,3	-5,4	-3,2	-2,2	-13,9	-15,2	-11,3	-7,4	-7,0	-5,1
10	-6,3	-4,1	-4,4	0,2	-32,1	-11,4	-9,5	-7,2	-6,7	-4,2
11	-4,3	-4,3	-0,9	1,1	-13,6	-10,5	-9,7	-5,3	-7,6	-3,6
12	-3,9	-4,3	0,0	-0,3	-8,5	-9,2	-11,6	-5,2	-5,5	-2,9
13	-3,3	-3,1	0,0	0,2	-6,4	-13,5	-7,5	-4,9	-5,5	-2,9
14	-2,6	-3,1	0,6	0,7	-3,6	-3,7	-6,1	-4,6	-5,1	-3,0
15	-2,1	-2,4	1,0	0,1	-2,0	-5,9	-5,3	-3,9	-3,5	-2,6
16	-1,5	-2,4	1,2	-0,4	-0,8	0,2	-4,3	-3,8	-1,0	-2,4
17	-1,0	-0,7	1,3	-0,5	-0,3	0,7	-3,1	-3,4	0,6	-2,4
18	-0,4	-0,9	2,0	-0,6	0,1	0,9	-2,6	-2,3	-0,0	-2,2
19	-0,5	-2,0	1,5	0,1	0,5	0,8	-3,1	-2,4	0,2	-1,5
20	-7,0	-9,0	-4,3	-5,4	-5,0	-9,8	-10,1	-8,9	-7,2	-9,4
21 *IV*	-5,2	-5,4	-3,6	-2,5	-1,5	-7,0	-6,7	-6,6	-2,5	-8,7
22 *I*	-4,2	-4,7	-2,6	-1,8	-0,1	-5,2	-5,4	-5,3	-1,5	-8,2
II	-3,2	-4,0	-1,6	-0,5	0,7	-2,9	-4,8	-4,1	0,5	-7,5
III	-3,2	-3,6	-1,8	-0,3	1,6	-3,3	-4,1	-4,2	0,9	-8,1
IV	-3,7	-3,6	-2,5	-1,0	1,7	-2,5	-4,7	-4,8	0,1	-8,6
23 *I*	-3,8	-4,0	-2,9	-1,3	1,9	-2,8	-4,4	-4,8	-0,1	-8,5
II	-4,0	-3,8	-3,3	-1,8	1,9	-2,7	-4,6	-5,3	-0,5	-8,3
III	-3,9	-3,9	-3,2	-2,3	1,6	-1,4	-4,5	-5,5	-0,3	-7,7
IV	-3,6	-4,4	-2,5	-3,4	1,7	-1,6	-3,6	-5,5	-0,7	-7,4

1. PRINCIPALES INDICADORES ECONÓMICOS DE LA ZONA DEL EURO

1.6 (Cont.) Déficit según el Protocolo de Déficit Excesivo (PDE) de las Administraciones Públicas (a)

Fuente: Eurostat y BCE

Porcentajes del PIB

	Países de la zona del euro										
	Chipre	Letonia	Lituania	Luxemburgo	Malta	Países Bajos	Austria	Portugal	Eslovenia	Eslovaquia	Finlandia
	11	12	13	14	15	16	17	18	19	20	21
04	-3,7	-1,2	-1,4	-1,4	-4,2	-1,8	-4,8	-6,2	-1,9	-2,3	2,2
05	-2,2	-0,5	-0,3	-0,2	-2,8	-0,5	-2,5	-6,1	-1,3	-2,9	2,7
06	-1,0	-0,5	-0,3	1,9	-2,5	-0,0	-2,5	-4,2	-1,2	-3,6	4,0
07	3,2	-0,6	-0,8	4,4	-2,1	-0,2	-1,4	-2,9	-0,0	-2,1	5,1
08	0,9	-4,3	-3,1	3,4	-4,1	0,1	-1,5	-3,7	-1,4	-2,5	4,2
09	-5,4	-9,5	-9,1	-0,2	-3,1	-5,2	-5,3	-9,9	-5,8	-8,1	-2,5
10	-4,7	-8,6	-6,9	-0,3	-2,2	-5,3	-4,4	-11,4	-5,6	-7,5	-2,5
11	-5,7	-4,3	-8,9	0,7	-3,0	-4,4	-2,6	-7,7	-6,6	-4,3	-1,0
12	-5,7	-1,4	-3,2	0,5	-3,4	-3,9	-2,2	-6,2	-4,0	-4,4	-2,2
13	-5,6	-1,2	-2,6	0,8	-2,2	-3,0	-2,0	-5,1	-14,6	-2,9	-2,5
14	-8,8	-1,6	-0,6	1,3	-1,5	-2,3	-2,7	-7,4	-5,5	-3,1	-3,0
15	-0,9	-1,5	-0,3	1,3	-0,9	-1,9	-1,0	-4,4	-2,8	-2,7	-2,4
16	0,3	-0,0	0,3	1,9	1,1	0,1	-1,5	-1,9	-1,9	-2,6	-1,7
17	1,9	-0,3	0,4	1,4	3,3	1,4	-0,8	-3,0	-0,1	-1,0	-0,7
18	-3,6	-0,7	0,5	3,0	2,0	1,5	0,2	-0,3	0,7	-1,0	-0,9
19	0,9	-0,5	0,5	2,2	0,8	1,8	0,6	0,1	0,7	-1,2	-0,9
20	-5,7	-4,4	-6,5	-3,4	-9,4	-3,7	-8,0	-5,8	-7,6	-5,3	-5,6
21 *IV*	-1,8	-7,2	-1,1	0,5	-7,6	-2,2	-5,8	-2,9	-4,6	-5,2	-2,8
22 *I*	-0,3	-5,4	-0,1	0,5	-7,3	-1,4	-3,9	-1,7	-3,7	-4,2	-1,8
II	0,8	-4,5	0,7	0,7	-6,0	-0,2	-2,1	0,1	-3,2	-3,1	-0,8
III	2,4	-4,3	0,8	0,5	-5,2	-0,3	-2,8	1,0	-3,0	-2,6	-0,2
IV	2,7	-4,6	-0,6	-0,4	-5,5	-0,1	-3,3	-0,3	-3,0	-1,7	-0,4
23 *I*	3,1	-4,3	-1,0	-0,9	-4,8	-0,4	-3,0	0,1	-3,0	-2,3	-0,4
II	3,0	-3,0	-1,1	-1,0	-4,3	-0,5	-3,4	-0,0	-2,8	-2,8	-1,3
III	3,1	-3,3	-0,9	-1,0	-3,7	-0,4	-3,2	0,4	-2,8	-3,4	-2,0
IV	3,1	-2,2	-0,8	-1,3	-4,9	-0,3	-2,7	1,2	-2,5	-4,9	-2,7

Véanse notas al final del capítulo.

1. PRINCIPALES INDICADORES ECONÓMICOS DE LA ZONA DEL EURO

1.7 Deuda según el Protocolo de Déficit Excesivo (PDE) de las Administraciones Públicas (a)

Fuente: Eurostat y BCE

Porcentajes del PIB

	Total	Países de la zona del euro								
		Bélgica	Alemania	Estonia	Irlanda	Grecia	España	Francia	Croacia	Italia
	1	2	3	4	5	6	7	8	9	10
04	69,8	97,2	65,2	5,1	28,1	102,9	45,4	66,6	39,9	105,1
05	70,5	95,1	67,5	4,7	26,1	107,4	42,4	68,0	40,9	106,6
06	68,5	91,5	66,9	4,6	23,6	103,6	39,1	65,3	38,4	106,7
07	66,1	87,3	64,2	3,8	23,9	103,1	35,8	65,4	37,1	103,9
08	69,8	93,2	65,7	4,5	42,5	109,4	39,7	69,7	38,9	106,2
09	80,4	100,2	73,2	7,2	61,8	126,7	53,3	84,0	48,1	116,6
10	85,8	100,3	82,0	6,7	86,2	147,5	60,5	86,3	56,9	119,2
11	87,8	103,5	79,4	6,2	110,4	175,2	69,9	88,9	63,3	119,7
12	91,2	104,8	80,7	9,8	119,9	162,0	90,0	91,7	69,0	126,5
13	93,3	105,5	78,3	10,2	120,1	178,2	100,5	94,7	79,8	132,5
14	93,5	107,0	75,3	10,6	104,0	180,3	105,1	96,3	83,4	135,4
15	91,6	105,2	71,9	10,1	76,5	176,7	103,3	97,1	82,8	135,3
16	90,4	105,0	69,0	10,0	74,4	180,5	102,7	98,0	79,1	134,8
17	88,1	102,0	65,2	9,1	67,4	179,5	101,8	98,5	76,0	134,2
18	86,2	99,9	61,9	8,2	62,9	186,4	100,4	98,2	72,6	134,5
19	84,2	97,6	59,6	8,5	57,1	180,6	98,2	97,9	70,4	134,2
20	97,2	111,9	68,8	18,6	58,1	207,0	120,3	114,9	86,1	155,0
21 *IV*	94,8	107,9	69,0	17,8	54,4	195,0	116,8	113,0	77,5	147,1
22 *I*	94,5	107,9	67,6	17,4	52,3	190,5	115,9	114,8	75,0	148,3
II	93,5	107,4	67,4	16,9	50,5	184,4	114,5	113,4	71,9	146,0
III	92,2	105,5	66,8	15,9	48,4	177,5	114,0	113,6	69,2	142,2
IV	90,8	104,3	66,1	18,5	44,4	172,7	111,6	111,9	67,8	140,5
23 *I*	90,6	106,3	65,6	17,3	43,5	169,4	111,2	112,5	68,6	139,3
II	90,1	105,6	64,6	18,5	43,1	167,2	111,2	112,0	65,8	140,1
III	89,6	107,6	64,7	18,2	43,5	165,6	109,8	112,0	63,9	137,9
IV	88,6	105,2	63,6	19,6	43,7	161,9	107,7	110,6	63,0	137,3

1. PRINCIPALES INDICADORES ECONÓMICOS DE LA ZONA DEL EURO

1.7 (Cont.) Deuda según el Protocolo de Déficit Excesivo (PDE) de las Administraciones Públicas (a)

Fuente: Eurostat y BCE

Porcentajes del PIB

	Países de la zona del euro										
	Chipre	Letonia	Lituania	Luxemburgo	Malta	Países Bajos	Austria	Portugal	Eslovenia	Eslovaquia	Finlandia
	11	12	13	14	15	16	17	18	19	20	21
04	64,8	14,6	18,7	7,8	71,3	50,3	65,2	67,1	26,9	41,7	44,9
05	63,4	11,9	17,6	8,0	69,9	49,8	68,6	72,2	26,4	34,7	42,1
06	59,3	10,0	17,3	8,2	64,3	45,2	67,3	73,7	26,1	31,4	40,2
07	54,0	8,4	15,9	8,1	61,9	43,0	65,0	72,7	22,8	30,3	36,0
08	45,5	18,5	14,6	14,6	61,8	54,7	68,7	75,6	21,8	28,6	34,7
09	54,3	37,0	28,0	15,3	66,3	56,8	79,9	87,8	34,5	36,4	44,1
10	56,3	47,6	36,2	19,1	65,5	59,3	82,7	100,2	38,3	40,6	50,1
11	65,8	45,1	37,1	18,5	70,0	61,7	82,4	114,4	46,5	43,2	51,9
12	80,1	42,4	39,7	20,8	66,6	66,2	81,9	129,0	53,6	51,7	57,7
13	103,7	40,3	38,7	22,4	66,4	67,7	81,3	131,4	70,0	54,7	60,6
14	108,8	41,6	40,5	21,9	62,1	67,9	84,0	132,9	80,3	53,5	64,5
15	107,5	37,0	42,5	21,1	56,2	64,7	84,9	131,2	82,6	51,7	68,3
16	103,2	40,3	39,7	19,6	54,7	61,9	82,8	131,5	78,5	52,3	68,0
17	93,2	38,9	39,1	21,8	47,8	57,0	78,5	126,1	74,2	51,5	66,0
18	98,5	37,0	33,7	20,9	43,4	52,4	74,1	121,5	70,3	49,4	64,8
19	93,0	36,7	35,8	22,4	40,0	48,6	70,6	116,6	65,4	48,0	64,9
20	114,9	42,7	46,2	24,6	52,2	54,7	82,9	134,9	79,6	58,8	74,7
21 *IV*	99,3	44,4	43,4	24,5	53,9	51,7	82,5	124,5	74,4	61,1	72,6
22 *I*	99,8	42,6	39,5	22,6	54,9	50,0	83,5	123,6	75,4	60,4	72,5
II	93,4	42,5	39,3	25,4	52,5	50,0	82,7	121,9	75,1	59,2	72,7
III	89,7	40,8	37,0	24,7	51,5	48,2	81,3	118,4	74,6	57,5	72,0
IV	85,6	41,8	38,1	24,7	51,6	50,1	78,4	112,4	72,5	57,7	73,5
23 *I*	82,9	43,7	38,0	28,4	51,6	48,3	80,1	112,3	72,2	57,9	73,6
II	84,9	40,1	38,1	28,3	49,8	46,9	78,5	110,0	70,7	59,5	74,5
III	79,0	42,0	37,4	25,8	49,6	45,8	78,3	107,5	71,8	58,4	74,3
IV	77,3	43,6	38,3	25,7	50,4	46,5	77,8	99,1	69,2	56,0	75,8

Véanse notas al final del capítulo.

1.8 Balances agregado y consolidado y operaciones (flujos ajustados) de las IFM residentes en la zona del euro, incluyendo el Eurosistema

mm de euros

		Balance agregado de las IFM residentes en la zona del euro, incluyendo el Eurosistema / *Aggregated balance sheet of euro area MFIs, including the Eurosystem*		Saldos entre las IFM residentes en la zona euro del *Internal position of MFIs of the euro area*		Contrapartida de las transacciones monetarias de la Administración Central *Counterpart of monetary transactions of Central Goverment*		Balance consolidado de las IFM residentes en la zona del euro, incluyendo el Eurosistema / *Consolidated balance sheet of euro area MFIs, including the Eurosystem* (a)		Diferencia de saldos *Monthly differences in level*	Ajustes *Adjustments*	Operaciones (flujos ajustados) *Transactions (adjusted flows)*		
		1	2	3	4	5	6	7=1-3+5	8=2-4+6	9=8-7	10=9-11	11		
		mar 24	abr 24	mar 24	abr 24	mar 24	abr 24	abr 24	abr 24	abr 24	abr 24	abr 24		
1	**ACTIVO**	**49 888**	**50 013**	**15 640**	**15 581**	**180**	**177**	**34 428**	**34 609**	**181**	**27**	**154**	1	**ASSETS**
2	**Préstamos y créditos a residentes en la zona del euro**	**27 354**	**27 341**	**13 168**	**13 129**	**-**	**-**	**14 185**	**14 212**	**27**	**-0**	**27**	2	**Loans to the euro area residents**
3	IFM	13 168	13 129	13 168	13 129	-	-	-	-	-	-	-	3	MFIs
4	Administraciones Públicas	977	980	-	-	-	-	977	980	3	-1	4	4	General Government
5	Otros sectores residentes	13 209	13 232	-	-	-	-	13 209	13 232	24	0	23	5	Other euro area residents
6	**Valores distintos de acciones y participaciones emitidos por residentes en la zona del euro**	**8 759**	**8 717**	**1 959**	**1 938**	**-**	**-**	**6 800**	**6 779**	**-21**	**-23**	**1**	6	**Holdings of securities other than shares issued by euro area residents**
7	IFM	1 959	1 938	1 959	1 938	-	-	-	-	-	-	-	7	MFIs
8	Administraciones Públicas	5 233	5 215	-	-	-	-	5 233	5 215	-18	-21	3	8	General Government
9	Otros sectores residentes	1 567	1 564	-	-	-	-	1 567	1 564	-3	-1	-2	9	Other euro area residents
10	**Participaciones emitidas por fondos del mercado monetario**	**32**	**32**	**32**	**32**	**-**	**-**	**-**	**-**	**-**	**-**	**-**	10	**Money market funds shares units**
11	IFM	32	32	32	32	-	-	-	-	-	-	-	11	MFIs
12	**Acciones y participaciones emitidas por residentes en la zona del euro**	**1 377**	**1 379**	**423**	**425**	**-**	**-**	**954**	**954**	**-0**	**-6**	**5**	12	**Holdings of shares/other equity issued by euro area residents**
13	IFM	423	425	423	425	-	-	-	-	-	-	-	13	MFIs
14	Otros sectores residentes	954	954	-	-	-	-	954	954	-0	-6	5	14	Other euro area residents
15	**Activos frente a no residentes en la zona del euro**	**7 546**	**7 598**	**-**	**-**	**-**	**-**	**7 546**	**7 598**	**52**	**41**	**11**	15	**External assets**
16	**Activo fijo**	**252**	**252**	**-**	**-**	**-**	**-**	**252**	**252**	**0**	**-0**	**0**	16	**Fixed assets**
17	**Resto de activos**	**4 569**	**4 695**	**58**	**57**	**180**	**177**	**4 690**	**4 814**	**124**	**15**	**109**	17	**Remaining assets**
18	Del cual: efectivo en circulación en euros	58	57	58	57	-	-	-	-	-	-	-	18	Of which: currency in circulation in euro

1.8 Aggregated and consolidated balance sheet and transactions (adjusted flows) of the euro area MFIs, including the Eurosystem

EUR billions

Véanse notas al final del capítulo./ *See notes at the end of the chapter.*

1.8 Balances agregado y consolidado y operaciones (flujos ajustados) de las IFM residentes en la zona del euro, incluyendo el Eurosistema (cont.)

mm de euros

		Balance agregado de las IFM residentes en la zona del euro, incluyendo el Eurosistema / *Aggregated balance sheet of euro area MFIs, including the Eurosystem*		Saldos entre las IFM residentes en la zona del euro *Internal position of MFIs of the euro area*		Contrapartida de las transacciones monetarias de la Administración Central *Counterpart of monetary transactions of Central Goverment*		Balance consolidado de las IFM residentes en la zona del euro, incluyendo el Eurosistema / *Consolidated balance sheet of euro area MFIs, including the Eurosystem* (a)		Diferencia de saldos *Monthly differences in level*	Ajustes *Adjustments*	Operaciones (flujos ajustados) *Transactions (adjusted flows)*		
		1	2	3	4	5	6	7=1-3+5	8=2-4+6	9=8-7	10=9-11	11		
		mar 24	abr 24	mar 24	abr 24	mar 24	abr 24	mar 24	abr 24	abr 24	abr 24	abr 24		
1	**PASIVO**	**49 888**	**50 013**	**15 640**	**15 581**	**180**	**177**	**34 428**	**34 609**	**181**	**27**	**154**	1	**LIABILITIES**
2	Efectivo en circulación	1 587	1 588	58	57	-	-	1 528	1 531	2	0	2	2	Currency in circulation
3	Del cual: tenencias en euros de las IFM y el Eurosistema	58	57	58	57	-	-	-	-	-	-	-	3	Of which: holding of currency in circulation in euro
4	**Depósitos de residentes en la zona del euro**	**29 439**	**29 396**	**13 275**	**13 238**	**180**	**177**	**16 344**	**16 335**	**-9**	**3**	**-12**	4	**Deposits of euro area residents**
5	IFM	13 275	13 238	13 275	13 238	-	-	-	-	-	-	-	5	MFIs
6	Administración Central	420	443	-	-	-	-	420	443	23	0	23	6	Central Government
7	Otras Administraciones Públicas y otros sectores residentes en la zona del euro	15 744	15 715	-	-	180	177	15 924	15 892	-32	3	-35	7	Other General Goverment/other euro area residents
8	*A la vista*	*8 556*	*8 525*	-	-	*155*	*157*	*8 711*	*8 681*	*-30*	*2*	*-32*	*8*	*Overnight*
9	*A plazo*	*4 287*	*4 283*	-	-	*14*	*10*	*4 302*	*4 293*	*-8*	*0*	*-8*	*9*	*With agreed maturity*
10	*Hasta dos años*	*2 454*	*2 457*	-	-	*14*	*10*	*2 468*	*2 467*	*-1*	*0*	*-1*	*10*	*Up to 2 years*
11	*A más de dos años*	*1 833*	*1 826*	-	-	-	-	*1 833*	*1 826*	*-7*	*-0*	*-7*	*11*	*Over 2 years*
12	*Con preaviso*	*2 529*	*2 528*	-	-	*10*	*10*	*2 540*	*2 539*	*-1*	*-0*	*-1*	*12*	*Redeemable at notice*
13	*Hasta tres meses*	*2 425*	*2 421*	-	-	*10*	*10*	*2 435*	*2 432*	*-3*	*-0*	*-3*	*13*	*Up to 3 months*
14	*A más de tres meses*	*105*	*107*	-	-	-	-	*105*	*107*	*3*	*0*	*3*	*14*	*Over 3 months*
15	*Cesiones temporales*	*372*	*379*	-	-	-	-	*372*	*379*	*7*	*0*	*7*	*15*	*Repurchase agreements*
16	**Participaciones emitidas por fondos del mercado monetario**	**814**	**836**	**32**	**32**	**-**	**-**	**782**	**805**	**23**	**0**	**22**	16	**Money market funds shares/units**
19	**Valores distintos de acciones y participaciones**	**4 529**	**4 536**	**1 959**	**1 938**	**-**	**-**	**2 570**	**2 598**	**28**	**3**	**25**	19	**Debt securities issued**
20	Hasta dos años	540	525	477	460	-	-	62	65	2	-3	5	20	Up to 2 years
21	A más de dos años	3 989	4 011	1 482	1 478	-	-	2 507	2 533	26	6	20	21	Over 2 years
22	**Capital y reservas**	**3 448**	**3 456**	**423**	**425**	**-**	**-**	**3 025**	**3 031**	**6**	**13**	**-7**	22	**Capital and reserves**
23	**Otros pasivos frente a no residentes en la zona del euro**	**5 483**	**5 463**	**-**	**-**	**-**	**-**	**5 483**	**5 463**	**-20**	**18**	**-37**	23	**External liabilities**
24	**Resto de pasivos**	**4 589**	**4 737**	**-**	**-**	**-**	**-**	**4 589**	**4 737**	**147**	**-10**	**158**	24	**Remaining liabilities**
25	**Posición neta de las IFM**	**-**	**-**	**-106**	**-110**	**-**	**-**	**106**	**110**	**3**	**0**	**3**	25	**Excess of inter-MFIs liabilties**

1.8 Aggregated and consolidated balance sheet and transactions (adjusted flows) of the euro area MFIs, including the Eurosystem (continuation)

EUR billions

1.9 Agregados monetarios de la zona del euro y contrapartidas de M3. Resumen

mm de euros

	AGREGADOS MONETARIOS	Saldos consolidados final del período *Consolidated balances end-of-period* mar 24	abr 24	Serie en cuadro y columna *Time series in table and column*	Operaciones (flujos ajustados) *Transactions (adjusted flows)* abr 24	Serie en cuadro y columna / *Time series in table and column*		MONETARY AGGREGATES
1	**M1 = 2 + 3**	**10 239**	**10 212**	**1.10/1**	**-29**	**1.11/1**	1	**M1 = 2 + 3**
2	Efectivo en circulación	1 528	1 531	1.10/4	2	1.11/4	2	Currency in circulation
3	Depósitos a la vista	8 711	8 681	1.10/5	-32	1.11/5	3	Overnight deposits
4	**M2 = M1 + (5 + 6)**	**15 143**	**15 111**	**1.10/2**	**-34**	**1.11/2**	4	**M2 = M1 + (5 + 6)**
5	Depósitos a plazo hasta dos años	2 468	2 467	1.10/6	-1	1.11/6	5	Deposits with agreed maturity up to 2 years
6	Depósitos con preaviso hasta tres meses	2 435	2 432	1.10/7	-3	1.11/7	6	Deposits redeemable at notice up to 3 months
7	**M3 = M2 + (8 + 9 + 10 + 11)**	**16 181**	**16 196**	**1.10/3**	**15**	**1.11/3**	7	**M3 = M2 + (8 + 9 + 10 + 11)**
8	Cesiones temporales	194	215	1.10/8	21	1.11/8	8	Repurchase agreements
9	Valores distintos de acciones y participaciones hasta dos años, emitidos por IFM de la zona del euro	63	65	1.10/9	5	1.11/9	9	Holdings of securities other than shares issued by MFIs in the euro area up to 2 years
10	Participaciones en fondos del mercado monetario	782	805	1.10/10	22	1.11/10	10	Money market funds shares / units
	CONTRAPARTIDAS DE M3 (7 = A - B)							**M3 COUNTERPARTS (7 = A - B)**
A	**ACTIVOS DE LAS IFM**						**A**	**MFIs ASSETS**
11	**Crédito a residentes en la zona del euro**	**21 766**	**21 768**		**31**		11	**Loans to euro area residents**
12	A las Administraciones Públicas	6 210	6 195	1.10/11	7	1.11/11	12	General Goverment
13	*Créditos y préstamos*	*977*	*980*		*4*		*13*	*Loans*
14	*Valores distintos de acciones y participaciones*	*5 233*	*5 215*		*3*		*14*	*Securities other than shares*
15	*Acciones y participaciones*	*26*	*26*		*0*		*15*	*Shares and other equity*
16	A otros residentes en la zona del euro	15 530	15 547	1.10/12	23	1.11/12	16	Other euro area residents
17	*Créditos y préstamos*	*13 034*	*13 055*		*20*		*17*	*Loans*
18	*Valores distintos de acciones y participaciones*	*1 567*	*1 564*		*-2*		*18*	*Securities other than shares*
19	*Acciones y participaciones*	*929*	*928*		*5*		*19*	*Shares and other equity*
20	**Activos frente a no residentes en la zona del euro**	**7 546**	**7 598**		**11**		20	**External assets**

EUR billions

1.9 Euro area monetary aggregates and counterparts to M3. Summary

Véanse notas al final del capítulo. *See notes at the end of the chapter.*

mm de euros

		Saldos consolidados final del período *Consolidated balances end-of-period*		Serie en cuadro y columna *Time series in table and column*	Operaciones (flujos ajustados) *Transactions (adjusted flows)*	Serie en cuadro y columna *Time series in table and column*		
		mar 24	abr 24		abr 24			
B	**PASIVOS DE LAS IFM**						**B**	**MFIs LIABILITIES**
21	**Depósitos de la Administración Central**	**420**	**443**		**23**		**21**	**Deposits of Central Goverment**
22	**Pasivos financieros a más largo plazo frente a otros residentes en la zona del euro**	**4 445**	**4 466**		**15**		**22**	**Longer-term financial liabilities to other euro area residents**
23	Depósitos a plazo a más de dos años	1 833	1 826		-7		23	Deposits with agreed maturity over 2 years
24	Depósitos con preaviso superior a tres meses	105	107		3		24	Deposits redeemable at notice over 3 months
25	Valores distintos de acciones a más de dos años	2 507	2 533		20		25	Securities other than shares with maturity over 2 years
26	**Capital y reservas**	**3 025**	**3 031**		**-7**		**26**	**Capital and reserves**
27	**Pasivos frente a no residentes en la zona del euro**	**5 483**	**5 463**		**-37**		**27**	**External liabilities**
28	**Otros pasivos netos**	**-242**	**-233**		**34**		**28**	**Other net liabilities**
	Del cual							Of which
29	Cesiones temporales con Entidades de contrapartida central	-	-		-		29	Central Conunterparties repos
30	Adquisiciones temporales con Entidades de contrapartida central	-	-		-		30	Central Counterparties reverse repos
	PRO MEMORIA: contrapartidas de M3 distintas del crédito a residentes en la zona del euro							MEMORANDUM ITEM: M3 counterparts different from loans to euro area residents
31	Activos - pasivos frente a no residentes en la zona del euro (20 - 27)	2 063	2 135	1.10/13	48	1.11/13	31	Net external assets (20 - 27)
32	Resto de activos netos (21 + 22 + 26 + 28)	-7 648	-7 707	1.10/14	-65	1.11/14	31	Remaining net assets (21 + 22 + 26 + 28)

EUR billions

Véanse notas al final del capítulo. *See notes at the end of the chapter.*

1.10 Agregados monetarios de la zona del euro y contrapartidas de M3
Saldos del balance consolidado. Series originales (a)

mm de euros

	M1	M2	M3 (b)	Efectivo en circulación (neto)	Depósitos en todas las monedas frente a OOAAPP y OSR en la zona del euro				Otros instrumentos emitidos por IFM (netos)		Contrapartidas de M3			
					A la vista	A plazo hasta dos años	Con preaviso hasta tres meses	Cesiones temporales	Valores distintos de acciones emitidos a menos de dos años	Participaciones en fondos del mercado monetario	Crédito total (c)		Activos menos pasivos frente a no residentes en la zona del euro	Resto (neto)
											AAPP residentes en la zona del euro	OSR en la zona euro		
	1=4+5	2=1+6+7	3=2+8a10	4	5	6	7	8	9	10	11	12	13	14
22	11 402,5	15 336,0	16 152,9	1 545,3	9 857,1	1 378,3	2 555,2	110,5	55,6	650,9	6 302,3	15 368,1	1 320,4	-6 837,9
23	10 446,6	15 200,0	16 194,2	1 542,2	8 904,3	2 303,0	2 450,4	165,5	82,7	746,1	6 256,8	15 472,2	1 845,5	-7 380,2
23 *Ene*	11 223,7	15 239,5	16 073,5	1 533,4	9 690,3	1 459,4	2 556,4	128,5	46,1	659,5	6 355,6	15 395,8	1 347,7	-7 025,5
Feb	11 082,6	15 172,7	16 029,7	1 529,9	9 552,8	1 533,5	2 556,5	126,9	77,4	652,7	6 342,1	15 383,2	1 333,4	-7 029,0
Mar	10 971,3	15 173,5	16 034,1	1 533,8	9 437,6	1 651,3	2 550,9	103,1	85,6	671,9	6 370,9	15 409,6	1 445,1	-7 191,5
Abr	10 914,3	15 151,9	16 036,8	1 537,9	9 376,4	1 698,2	2 539,4	108,4	83,1	693,5	6 332,7	15 435,9	1 402,4	-7 134,2
May	10 827,9	15 118,6	16 012,1	1 539,7	9 288,3	1 754,6	2 536,0	119,0	89,8	684,8	6 293,9	15 464,8	1 404,1	-7 150,6
Jun	10 744,8	15 136,6	16 015,9	1 542,7	9 202,0	1 849,6	2 542,2	111,7	88,7	678,9	6 302,5	15 453,7	1 499,1	-7 239,4
Jul	10 650,5	15 103,3	16 004,2	1 545,9	9 104,6	1 920,8	2 532,0	130,3	82,0	688,7	6 249,2	15 480,0	1 560,3	-7 285,3
Ago	10 553,1	15 058,6	15 964,4	1 538,3	9 014,8	1 997,3	2 508,2	123,0	84,6	698,2	6 262,0	15 407,4	1 599,2	-7 304,2
Sep	10 546,7	15 093,7	16 000,8	1 535,0	9 011,7	2 080,5	2 466,5	128,0	81,8	697,3	6 218,7	15 431,9	1 656,4	-7 306,2
Oct	10 375,5	15 002,4	15 956,0	1 531,0	8 844,6	2 182,3	2 444,6	143,7	93,2	716,7	6 179,7	15 439,8	1 755,5	-7 419,0
Nov	10 387,9	15 046,9	16 020,5	1 528,2	8 859,7	2 227,3	2 431,8	158,0	81,7	733,8	6 216,3	15 495,7	1 805,4	-7 497,0
Dic	10 446,6	15 200,0	16 194,2	1 542,2	8 904,3	2 303,0	2 450,4	165,5	82,7	746,1	6 256,8	15 472,2	1 845,5	-7 380,2
24 *Ene*	10 212,9	15 027,3	16 058,4	1 524,6	8 688,3	2 368,4	2 446,0	179,6	78,5	773,0	6 228,6	15 462,7	1 958,0	-7 590,9
Feb	10 181,9	15 039,6	16 053,0	1 523,7	8 658,2	2 421,9	2 435,7	182,5	70,2	760,7	6 211,3	15 481,9	1 928,6	-7 568,7
Mar	10 239,5	15 142,8	16 181,3	1 528,4	8 711,1	2 468,3	2 435,0	194,0	62,6	781,9	6 235,4	15 530,2	2 063,3	-7 647,6
Abr	P 10 212,3	15 111,2	16 195,6	1 530,9	8 681,4	2 467,3	2 431,5	215,0	64,9	804,6	6 220,8	15 546,9	2 134,6	-7 706,6

Véanse notas al final del capítulo.

1.11 Agregados monetarios de la zona del euro y contrapartidas de M3
Operaciones (flujos ajustados). Series originales (a)

mm de euros

	M1	M2	M3 (b)	Efectivo en circulación (neto)	Depósitos en todas las monedas frente a OOAAPP y OSR en la zona del euro				Otros instrumentos emitidos por IFM (netos)		Contrapartidas de M3			
					A la vista	A plazo hasta dos años	Con preaviso hasta tres meses	Cesiones temporales	Valores distintos de acciones emitidos a menos de dos años	Participaciones en fondos del mercado monetario	Crédito total (c)		Activos menos pasivos frente a no residentes en zona del euro	Resto (neto)
											AAPP residentes en la zona del euro	OSR en la zona del euro		
	1=4+5	2=1+6+7	3=2+8a10	4	5	6	7	8	9	10	11	12	13	14
22	-61,1	13,5	4,1	11,6	-72,7	59,8	14,8	-23,1	10,9	2,8	-33,0	-66,6	0,2	103,5
23	71,9	166,4	168,0	14,0	57,9	75,8	18,7	-11,6	-0,7	14,0	-11,5	-37,3	27,6	189,3
23 *Ene*	-227,8	-146,0	-127,8	-13,2	-214,6	75,6	6,2	17,4	-7,9	8,6	-9,4	-10,5	12,8	-120,7
Feb	-134,9	-63,2	-42,8	-3,5	-131,4	71,8	0,0	-2,0	29,1	-6,8	20,6	-16,3	7,3	-54,3
Mar	-104,1	9,7	17,7	3,9	-108,0	119,3	-5,5	-23,2	10,6	20,6	-6,9	34,5	76,0	-85,9
Abr	-52,5	-18,2	9,1	4,1	-56,6	45,7	-11,4	5,5	0,2	21,6	-33,2	27,9	-25,5	39,9
May	-93,9	-44,7	-38,4	1,7	-95,6	52,6	-3,5	10,0	5,1	-8,8	-45,3	24,4	-16,8	-0,6
Jun	-61,0	22,6	13,1	3,1	-64,1	94,4	-10,8	-5,8	-2,0	-1,6	13,7	-0,8	119,0	-118,9
Jul	-90,8	-28,3	-0,7	3,0	-93,8	72,7	-10,2	18,9	-0,9	9,7	-53,3	22,9	32,6	-3,0
Ago	-101,7	-44,9	-42,1	-7,6	-94,1	80,6	-23,8	-7,7	0,8	9,6	10,3	-72,2	34,4	-14,6
Sep	-11,7	44,5	45,7	-3,2	-8,5	79,8	-23,6	4,5	-2,5	-0,7	3,1	27,1	61,7	-46,3
Oct	-169,1	-88,6	-43,0	-4,2	-165,0	102,2	-21,7	15,8	10,5	19,2	-40,7	17,1	57,5	-77,0
Nov	18,6	54,3	74,7	-2,7	21,3	48,4	-12,7	15,0	-11,7	17,0	-7,1	55,7	53,7	-27,7
Dic	71,9	166,4	168,0	14,0	57,9	75,8	18,7	-11,6	-0,7	14,0	-11,5	-37,3	27,6	189,3
24 *Ene*	-238,6	-181,7	-136,8	-17,0	-221,5	61,3	-4,5	16,5	1,6	26,7	-6,1	-8,3	115,1	-237,6
Feb	-31,5	14,6	-1,9	-0,9	-30,6	55,8	-9,7	2,9	-7,1	-12,4	0,4	25,0	-21,5	-5,7
Mar	57,9	103,7	121,6	5,2	52,7	46,7	-0,8	11,4	-9,2	15,7	8,0	47,3	64,2	2,1
Abr	P -29,4	-34,1	14,6	2,5	-31,9	-1,2	-3,4	20,9	5,4	22,4	7,5	23,2	48,5	-64,6

Véanse notas al final del capítulo.

1.12 Agregados monetarios de la zona del euro y contrapartidas de M3 Saldos del balance consolidado y operaciones (flujos ajustados) Series desestacionalizadas (a) (b)

mm de euros

		Saldos del balance consolidado								Operaciones (flujos ajustados)							
		M1	M2	M3 (c)	Efectivo en circulación (neto)	Depósitos a la vista	Otros depósitos a corto plazo excepto cesiones temporales	Cesiones temporales y otros instrumentos emitidos por IFM (netos)	Préstamos a OSR en la zona del euro	M1	M2	M3 (c)	Efectivo en circulación (neto)	Depósitos a la vista	Otros depósitos a corto plazo excepto cesiones temporales	Cesiones temporales y otros instrumentos emitidos por IFM (netos)	Préstamos a OSR en la zona del euro
		1=4+5	2=1+6	3=2+7	4	5	6	7	8	9=+13 (12+)	10=14 (9+)	11=+15 (10+)	12	13	14	15	16
22		11 327	15 271	16 092	1 538	9 789	3 944	820	12 982	-113,1	-44,7	-38,0	-2,8	-110,3	68,3	6,8	-45,9
23		10 371	15 139	16 137	1 537	8 834	4 768	998	13 035	15,0	105,0	128,8	2,5	12,5	90,0	23,8	-4,6
23	*Ene*	11 279	15 298	16 118	1 541	9 738	4 018	820	13 028	-97,2	-23,6	-22,7	0,9	-98,2	73,6	0,9	12,7
	Feb	11 134	15 235	16 094	1 540	9 594	4 101	858	13 023	-139,5	-58,8	-23,1	-1,1	-138,4	80,7	35,6	-8,1
	Mar	10 992	15 186	16 065	1 544	9 448	4 194	879	13 014	-134,7	-40,4	-15,3	4,4	-139,1	94,3	25,1	2,0
	Abr	10 910	15 150	16 025	1 537	9 373	4 240	875	13 001	-77,1	-32,5	-33,8	-7,3	-69,8	44,6	-1,3	-9,6
	May	10 818	15 111	16 012	1 537	9 281	4 293	900	13 001	-99,4	-49,9	-26,7	0,3	-99,7	49,5	23,3	-5,5
	Jun	10 714	15 120	16 022	1 535	9 180	4 406	902	12 979	-81,6	13,1	19,7	-2,4	-79,2	94,7	6,6	-14,8
	Jul	10 625	15 067	15 961	1 534	9 091	4 443	894	12 993	-86,1	-47,5	-50,1	-0,7	-85,4	38,5	-2,6	18,5
	Ago	10 554	15 032	15 936	1 534	9 020	4 478	904	12 967	-75,1	-35,7	-27,1	-0,2	-74,9	39,3	8,6	-24,7
	Sep	10 521	15 073	15 994	1 536	8 985	4 552	921	12 977	-27,0	43,1	58,0	1,5	-28,5	70,1	14,9	12,9
	Oct	10 405	15 027	15 973	1 536	8 868	4 622	946	13 009	-114,4	-43,2	-19,4	0,4	-114,8	71,2	23,7	36,9
	Nov	10 369	15 047	16 002	1 534	8 835	4 679	955	13 034	-29,4	30,5	39,7	-2,0	-27,4	59,9	9,2	33,7
	Dic	10 371	15 139	16 137	1 537	8 834	4 768	998	13 035	15,0	105,0	128,8	2,5	12,5	90,0	23,8	-4,6
24	*Ene*	10 262	15 071	16 091	1 533	8 729	4 808	1 020	13 004	-113,4	-77,4	-47,3	-2,8	-110,6	36,0	30,1	-27,6
	Feb	10 245	15 103	16 114	1 533	8 712	4 858	1 012	13 030	-18,1	34,2	27,1	0,1	-18,2	52,3	-7,1	33,3
	Mar	10 258	15 137	16 189	1 522	8 736	4 879	1 053	13 045	13,6	34,4	68,2	-10,3	24,0	20,8	33,7	20,1
	Abr P	10 243	15 134	16 206	1 531	8 712	4 890	1 072	13 059	-16,9	-5,2	17,3	9,0	-25,9	11,7	22,5	14,0

Véanse notas al final del capítulo.

1.13 Contribución de las IFM residentes en España a los agregados monetarios de la zona del euro y a las contrapartidas de M3 (a)

NEDD/SDDS (b)

mm de euros

		Saldos del balance consolidado								Operaciones (flujos ajustados)							
		Contribución a M1 (e)	Contribución a M2 (e)	Contribución a M3 (e) (c)	Contribución a las contrapartidas de M3: Contribución al crédito total (d): AAPP residentes en la zona del euro	Contribución al crédito total (d): OSR en la zona del euro	Contribución a activos-pasivos frente a no resid. en z. euro	Contribución al resto (neto)	Efectivo	Contribución a M1 (e)	Contribución a M2 (e)	Contribución a M3 (e) (c)	Contribución a las contrapartidas de M3: Contribución al crédito total (d): AAPP residentes en la zona del euro	Contribución al crédito total (d): OSR en la zona del euro	Contribución a activos-pasivos frente a no resid.en z. euro	Contribución al resto (neto)	Efectivo
		1	2	3	4	5	6	7	8	9	10	11	12	13	14	15	16
22		1 386	1 517	1 570	827	1 508	320	-1 086	-170	-11,0	-4,5	-3,3	-9,4	-11,3	10,2	6,9	-1,2
23		1 285	1 518	1 594	806	1 470	331	-1 013	-168	0,7	14,9	13,5	-0,6	-6,7	22,7	-1,8	-1,7
23	*Ene*	1 352	1 479	1 530	821	1 489	315	-1 096	-167	-33,5	-37,9	-39,4	-6,9	-18,9	-3,8	-9,8	2,7
	Feb	1 334	1 461	1 513	829	1 481	317	-1 114	-167	-18,5	-18,4	-17,0	8,7	-8,2	-0,2	-17,3	0,0
	Mar	1 329	1 472	1 527	837	1 490	316	-1 117	-167	-3,4	11,5	14,2	7,4	9,6	0,0	-2,9	0,2
	Abr	1 309	1 460	1 519	836	1 487	307	-1 112	-168	-20,0	-12,1	-7,6	-0,9	-2,9	-8,6	4,8	-1,0
	May	1 300	1 459	1 523	829	1 477	312	-1 095	-168	-9,5	-1,5	3,4	-7,1	-9,8	1,8	18,5	-0,0
	Jun	1 318	1 487	1 550	832	1 494	310	-1 086	-168	18,0	27,9	26,8	3,6	18,2	-1,5	6,5	-0,1
	Jul	1 294	1 472	1 538	817	1 480	309	-1 068	-169	-23,6	-15,0	-11,0	-15,3	-13,0	0,2	17,0	-0,3
	Ago	1 289	1 474	1 538	816	1 468	313	-1 058	-168	-5,3	2,2	-0,6	-1,5	-14,2	2,4	12,6	0,7
	Sep	1 291	1 490	1 559	818	1 466	314	-1 039	-168	2,0	14,5	19,1	3,3	-1,3	-0,5	17,7	0,2
	Oct	1 262	1 473	1 547	807	1 460	319	-1 038	-167	-29,6	-16,9	-11,8	-11,5	-5,3	6,0	-1,0	0,8
	Nov	1 284	1 501	1 579	806	1 477	308	-1 011	-167	22,5	28,6	32,3	-1,6	17,5	-10,6	27,1	0,3
	Dic	1 285	1 518	1 594	806	1 470	331	-1 013	-168	0,7	14,9	13,5	-0,6	-6,7	22,7	-1,8	-1,7
24	*Ene*	1 249	1 490	1 565	800	1 457	314	-1 007	-166	-35,9	-28,8	-29,7	-5,8	-12,7	-19,0	7,7	2,0
	Feb	1 244	1 489	1 560	812	1 457	324	-1 032	-166	-4,9	-0,8	-4,1	11,4	0,5	10,5	-26,6	0,1
	Mar	1 254	1 501	1 572	817	1 469	343	-1 057	-166	9,7	12,8	11,8	4,5	12,1	18,0	-23,0	-0,2
	Abr P	1 239	1 485	1 561	818	1 467	333	-1 057	-167	-15,7	-17,1	-11,3	1,5	-1,3	-9,9	-1,7	-0,7

Véanse notas al final del capítulo.

1. PRINCIPALES INDICADORES ECONÓMICOS DE LA ZONA DEL EURO

1.14 Evolución de los agregados monetarios de la zona del euro y de la contribución de las IFM residentes en España (a)

Porcentajes

	Tasa de crecimiento interanual de los agregados de la zona del euro (b)										Media de los tres últimos meses de la tasa de crecimiento interanual		PROMEMORIA: Tasa de crecimiento de la contribucion de las IFM residentes en España (c)				
	M1		M2		M3		Crédito a residentes (d)						M1 (e)	M2 (e)	M3 (e)	Crédito (d)	
	Zona del euro		Zona del euro		Zona del euro		AAPP	OSR			M3					AAPP	OSR
	SO	SD	SO	SD	SO	SD	UEM	UEM	del cual		Zona del euro						
									Ptmos. SO	Ptmos. SD	SO	SD					
	1	2	3	4	5	6	7	8	9	10	11	12	13	14	15	16	17
22	0,80	0,60	3,90	3,70	4,30	4,10	2,75	4,31	5,00	5,00	4,67	4,67	1,45	3,16	3,22	7,49	0,52
23	-8,40	-8,50	-0,90	-0,90	0,10	0,20	-2,52	0,38	0,20	0,20	-0,57	-0,57	-7,23	-0,14	1,59	-2,71	-2,36
23 *Ene*	-0,80	-0,80	3,00	3,00	3,50	3,50	1,42	3,76	4,40	4,40	4,20	4,13	0,76	2,56	3,05	6,16	0,08
Feb	-2,60	-2,70	2,10	2,00	2,90	2,90	0,72	3,34	3,90	3,90	3,57	3,50	-1,22	0,74	1,47	5,94	-0,10
Mar	-4,20	-4,20	1,40	1,40	2,50	2,50	-0,09	2,89	3,50	3,50	2,97	2,97	-2,93	0,14	1,17	5,39	0,01
Abr	-5,20	-5,20	0,90	0,90	1,90	1,90	-0,85	2,47	2,90	2,90	2,43	2,43	-4,03	-0,29	1,02	3,49	-0,58
May	-7,00	-7,00	-0,20	-0,10	0,90	1,00	-2,20	2,18	2,10	2,10	1,77	1,80	-5,83	-1,25	0,43	2,32	-1,31
Jun	-8,00	-8,00	-0,60	-0,50	0,50	0,60	-2,47	1,52	1,40	1,40	1,10	1,17	-6,39	-1,41	0,26	1,34	-1,04
Jul	-9,40	-9,20	-1,60	-1,40	-0,50	-0,40	-2,86	1,30	1,10	1,10	0,30	0,40	-7,51	-1,93	0,11	-2,02	-1,85
Ago	-10,40	-10,40	-2,30	-2,40	-1,30	-1,30	-2,15	0,56	0,10	0,10	-0,43	-0,37	-8,20	-2,27	-0,57	-1,52	-2,34
Sep	-9,70	-9,90	-2,10	-2,20	-1,00	-1,20	-2,15	0,20	-0,30	-0,30	-0,93	-0,97	-7,23	-1,00	0,84	-2,03	-2,33
Oct	-9,90	-10,00	-2,10	-2,20	-0,90	-1,00	-2,60	0,38	-	-	-1,07	-1,17	-8,36	-1,71	0,33	-3,13	-2,91
Nov	-9,50	-9,50	-1,90	-1,90	-0,90	-0,90	-2,85	0,29	0,10	0,10	-0,93	-1,03	-8,02	-1,42	0,43	-3,73	-2,68
Dic	-8,40	-8,50	-0,90	-0,90	0,10	0,20	-2,52	0,38	0,20	0,20	-0,57	-0,57	-7,23	-0,14	1,59	-2,71	-2,36
24 *Ene*	-8,70	-8,60	-1,10	-1,10	0,10	0,10	-2,47	0,39	-0,10	-0,10	-0,23	-0,20	-7,59	0,47	2,29	-2,59	-2,00
Feb	-7,80	-7,80	-0,60	-0,60	0,40	0,40	-2,79	0,65	0,20	0,20	0,20	0,23	-6,67	1,68	3,15	-2,24	-1,44
Mar	-6,40	-6,60	-	-0,20	1,00	0,90	-2,56	0,76	0,40	0,40	0,50	0,47	-5,71	1,75	2,98	-2,56	-1,29
Abr P	-6,20	-6,00	-0,10	-	1,10	1,30	-1,92	0,70	0,50	0,50	0,83	0,87	-5,47	1,43	2,71	-2,27	-1,10

TASAS DE CRECIMIENTO INTERANUAL AGREGADOS DE LA UEM

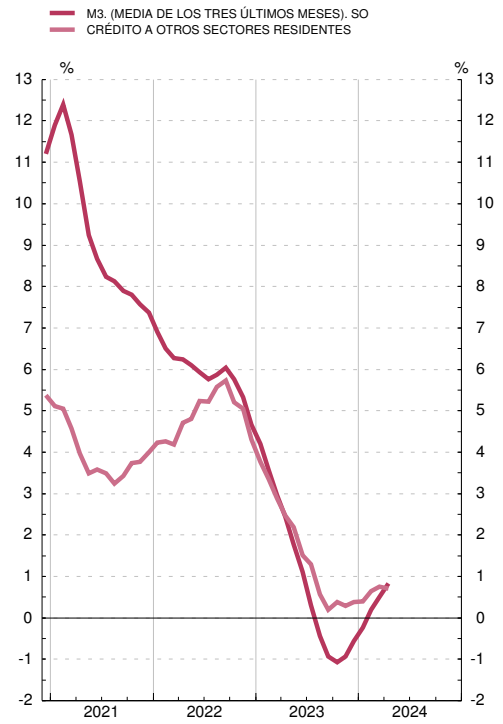

TASAS DE CRECIMIENTO INTERANUAL DE M3 Y VALOR DE REFERENCIA

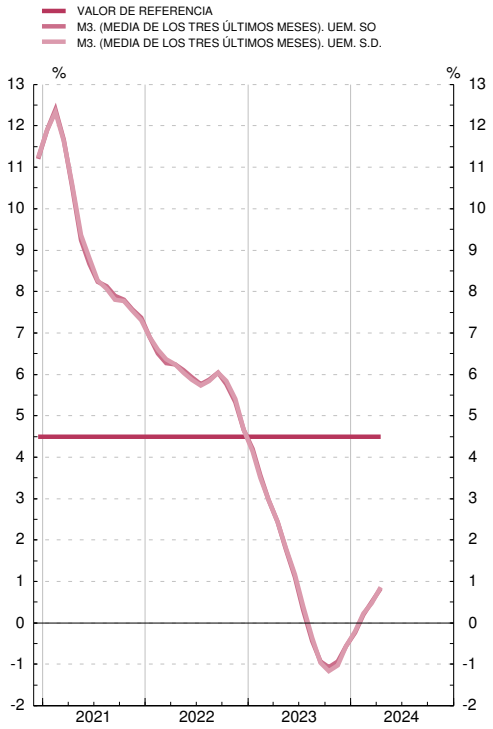

Véanse notas al final del capítulo.

1.99.a BALANCE CONSOLIDADO DEL EUROSISTEMA. OPERACIONES DE POLÍTICA MONETARIA Y SUS CONTRAPARTIDAS

Medias mensuales de datos diarios. Millones de euros

	Operaciones de política monetaria (activo del balance)					Total	Contrapartidas (pasivo del balance)				
	Operac. principales de financiación. (inyección)	Operac. financiación a l/p (inyección)	Operac. de ajuste y estructurales (neto)	Programas de compras de activos	Facilidades permanentes (neto)		Reservas mantenidas por entidades de crédito	Factores autónomos			
								Billetes	Depósitos AAPP	Oro y activos netos en moneda extranjera	Resto (neto)
	1	2	3	4	5 (a)	1+2+3+4+5=7+8+9-10+11 6	7 (a)	8	9	10	11
22 *Nov*	2 172	2 035 462	-	4 944 819	-4 560 884	2 421 569	225 408	1 559 563	530 429	960 534	1 066 703
Dic	1 741	1 638 831	-	4 946 051	-4 258 170	2 328 454	215 159	1 565 898	422 833	959 913	1 084 477
23 *Ene*	1 165	1 307 030	-	4 941 945	-4 096 926	2 153 214	184 832	1 565 325	365 113	938 365	976 309
Feb	945	1 248 718	-	4 942 005	-4 109 176	2 082 492	190 447	1 555 021	373 115	918 007	881 916
Mar	1 011	1 205 251	-	4 930 174	-4 035 917	2 100 518	204 583	1 553 595	392 253	919 056	869 144
Abr	1 542	1 100 501	-	4 904 154	-3 997 629	2 008 568	168 221	1 560 817	362 426	951 257	868 361
May	1 565	1 100 448	-	4 890 807	-4 082 041	1 910 779	197 878	1 562 674	280 433	948 916	818 710
Jun	3 842	1 031 949	-	4 873 197	-4 051 148	1 857 841	189 881	1 564 686	247 676	946 722	802 319
Jul	12 058	598 335	-	4 848 904	-3 637 856	1 821 441	168 904	1 567 876	252 229	922 213	754 646
Ago	6 331	600 496	-	4 814 860	-3 645 148	1 776 538	171 342	1 566 637	222 140	923 503	739 921
Sep	5 471	587 195	-	4 799 027	-3 620 598	1 771 094	189 198	1 558 690	227 052	925 411	721 565
Oct	8 637	497 979	-	4 760 526	-3 577 145	1 689 996	170 379	1 554 024	217 622	933 242	681 213
Nov	7 456	495 837	-	4 718 932	-3 539 956	1 682 269	173 967	1 549 282	205 854	933 471	686 637
Dic	8 312	457 994	-	4 705 294	-3 500 143	1 671 457	192 862	1 558 258	168 454	934 521	686 404
24 *Ene*	6 903	396 227	-	4 680 606	-3 512 654	1 571 082	160 032	1 553 199	170 647	965 299	652 504
Feb	4 952	397 022	-	4 652 062	-3 497 703	1 556 332	159 896	1 543 176	176 745	966 514	643 029
Mar	3 501	362 656	-	4 620 835	-3 451 721	1 535 271	173 750	1 544 089	145 017	968 776	641 191
Abr	2 721	150 328	-	4 577 511	-3 232 727	1 497 833	174 700	1 547 499	127 700	1 027 933	675 867

1.99.b BALANCE DEL BANCO DE ESPAÑA. OPERACIONES DE POLÍTICA MONETARIA Y SUS CONTRAPARTIDAS

Medias mensuales de datos diarios. Millones de euros

	Operaciones de política monetaria (activo del balance)					Total	Contrapartidas (pasivo del balance)						
	Operac. principales de financiación. (inyección)	Operac. financiación a l/p (inyección)	Operac. de ajuste y estructurales (neto)	Programas de compras de activos	Facilidades permanentes (neto)		Posición intrasistema		Reservas mantenidas por entidades de crédito	Factores autónomos			
							Target	Resto		Billetes	Depósitos AAPP	Oro y activos netos en moneda extranjera	Resto (neto)
	12	13	14	15	16 (a)	12+13+14+15+16=18+19+20+21+22-23+24 17	18	19	20 (a)	21	22	23	24
22 *Nov*	5	273 668	-	623 231	-353 914	542 990	462 459	-178 111	22 149	170 451	97 886	81 329	49 486
Dic	-	192 970	-	624 428	-297 060	520 337	472 919	-178 857	19 354	171 530	70 930	81 498	45 959
23 *Ene*	-	130 958	-	624 891	-247 633	508 216	485 848	-178 439	17 728	169 694	51 720	77 324	38 989
Feb	-	118 502	-	620 331	-236 451	502 383	470 691	-179 351	17 232	168 601	61 323	76 799	40 686
Mar	-	110 791	-	622 287	-230 661	502 417	459 424	-180 292	17 165	168 751	75 584	76 206	37 991
Abr	1	96 179	-	622 412	-230 207	488 384	443 984	-180 692	16 591	169 032	80 775	76 459	35 154
May	-	96 179	-	620 755	-234 121	482 813	439 896	-182 290	16 805	169 171	79 838	76 349	35 742
Jun	417	88 092	-	622 305	-254 794	456 020	409 720	-183 836	16 467	169 847	87 474	76 892	33 239
Jul	2 575	37 484	-	621 683	-215 035	446 707	410 532	-184 047	16 319	170 009	80 512	76 238	29 620
Ago	554	38 554	-	616 463	-213 399	442 172	417 393	-185 380	16 681	169 587	69 878	76 840	30 855
Sep	393	37 588	-	617 039	-226 918	428 102	402 352	-187 233	16 793	168 852	76 663	77 639	28 315
Oct	770	32 620	-	615 617	-232 433	416 575	388 204	-188 584	16 058	168 608	83 807	78 946	27 428
Nov	432	31 598	-	607 317	-230 181	409 166	376 611	-189 907	16 804	168 116	89 215	79 212	27 538
Dic	297	27 860	-	606 510	-249 456	385 210	382 359	-190 315	18 280	169 369	59 517	79 506	25 506
24 *Ene*	168	22 457	-	605 206	-240 168	387 662	392 442	-191 372	14 779	168 615	58 170	79 647	24 675
Feb	130	22 457	-	599 625	-220 916	401 295	397 692	-191 701	16 502	167 378	64 060	79 952	27 318
Mar	85	18 755	-	600 317	-223 974	395 183	417 333	-192 560	16 845	167 788	41 117	80 275	24 936
Abr	75	2 092	-	598 466	-204 438	396 196	433 468	-193 022	16 965	167 219	28 534	82 538	25 570

(a) La significativa recomposición en las posiciones de exceso de liquidez de las entidades de crédito observada en septiembre 2022, desde las cuentas de reservas en favor de los saldos de la facilidad de depósito, está vinculada con la decisión del Consejo de Gobierno del BCE de aumentar al 0,75 % la remuneración de la facilidad de depósito, con efectos desde 14 de septiembre de 2022.

■ Serie representada gráficamente.

Porcentajes

	Tipos de las operaciones de regulación monetaria del Eurosistema			Tipos del mercado monetario (a)					
	Subastas: Operaciones principales de financiación	Facilidades permanentes		Depósitos (c) (d)					
		Marginal de crédito	De depósito	€STR	euribor				
				A un día	A una semana	A un mes	A tres meses	A seis meses	A doce meses
	1 ■	2 ■	3 ■	4	5	6	7 ■	8	9 ■
21	0,00	0,25	-0,50	-0,57	-0,57	-0,56	-0,55	-0,52	-0,49
22	2,50	2,75	2,00	-0,01	0,01	0,09	0,34	0,67	1,09
23	4,50	4,75	4,00	3,21	3,20	3,24	3,43	3,69	3,86
23 *Abr*	3,50	3,75	3,00	2,90	2,88	2,96	3,18	3,52	3,76
May	3,75	4,00	3,25	3,08	3,09	3,15	3,37	3,68	3,86
Jun	4,00	4,25	3,50	3,24	3,25	3,34	3,54	3,83	4,01
Jul	4,00	4,25	3,50	3,40	3,40	3,47	3,67	3,94	4,15
Ago	4,25	4,50	3,75	3,64	3,63	3,63	3,78	3,94	4,07
Sep	4,50	4,75	4,00	3,75	3,75	3,76	3,88	4,03	4,15
Oct	4,50	4,75	4,00	3,90	3,88	3,86	3,97	4,12	4,16
Nov	4,50	4,75	4,00	3,90	3,87	3,84	3,97	4,07	4,02
Dic	4,50	4,75	4,00	3,90	3,86	3,86	3,94	3,93	3,68
24 *Ene*	4,50	4,75	4,00	3,90	3,87	3,87	3,93	3,89	3,61
Feb	4,50	4,75	4,00	3,91	3,88	3,87	3,92	3,90	3,67
Mar	4,50	4,75	4,00	3,91	3,87	3,85	3,92	3,90	3,72
Abr	4,50	4,75	4,00	3,91	3,87	3,85	3,89	3,84	3,70

OPERACIONES DE REGULACIÓN MONETARIA DEL EUROSISTEMA
MERCADO MONETARIO Y DEUDA PÚBLICA

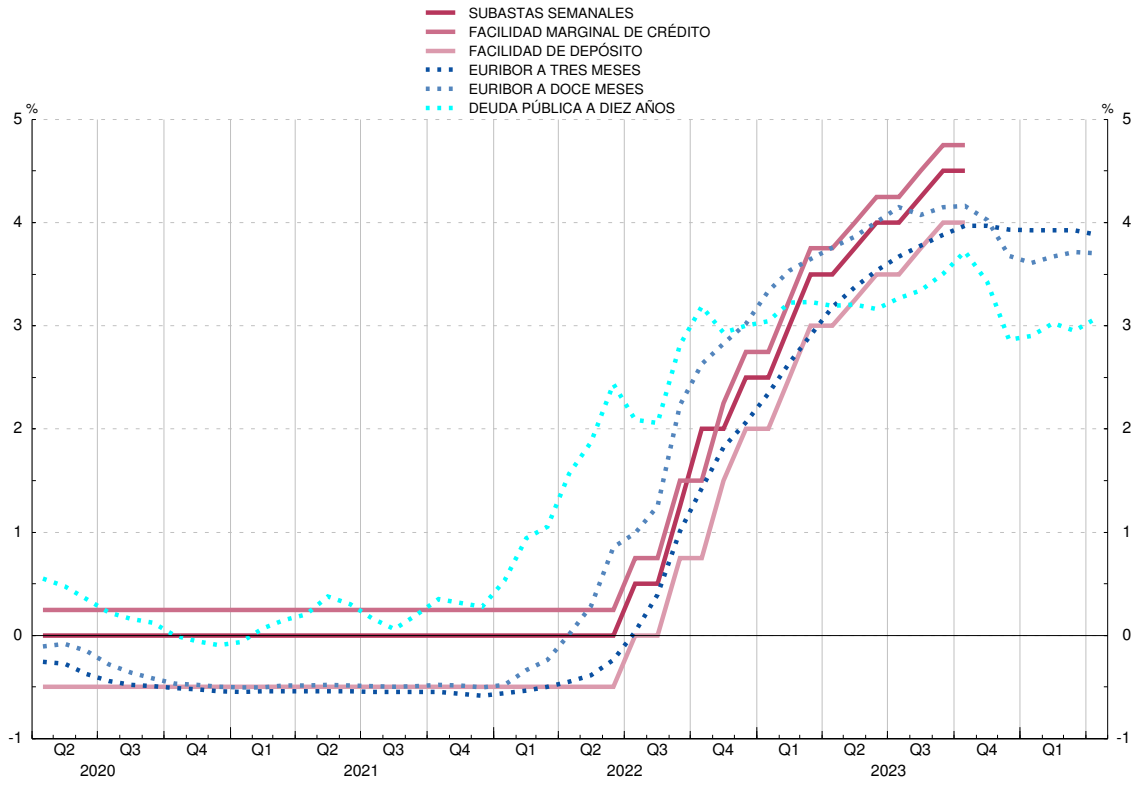

1.15 (cont.) Tipos de interés

■ Serie representada gráficamente.

Porcentajes

		Tipos aplicados por las instituciones financieras monetarias a sectores residentes en la zona del euro (nuevas operaciones)								Rendimientos de la deuda pública (b)	
		Depósitos					Préstamos				
		A hogares			A sociedades no financieras		A hogares: tasa anual equivalente (f)		A sociedades no financieras	A tres años	A diez años
		A la vista	Hasta un año	A más de dos años	A la vista	Hasta un año	Crédito al consumo	Compra de vivienda	Hasta un año (g)		
		12 ■	13 ■	14	15 ■	16	17 ■	18 ■	19 ■	20	21 ■
21	M	0,01	0,17	0,60	-0,02	-0,27	5,83	1,60	1,76	-0,49	0,20
22	M	0,02	0,48	1,01	0,01	0,27	6,36	2,33	2,25	1,28	2,05
23	M	0,25	2,67	2,78	0,58	3,10	8,22	3,99	5,07	3,05	3,27
23	*Abr*	0,17	2,30	2,42	0,45	2,79	8,11	3,81	4,75	2,93	3,19
	May	0,21	2,49	2,48	0,49	2,95	8,31	3,93	4,96	2,92	3,21
	Jun	0,23	2,73	2,59	0,55	3,19	7,99	4,05	5,18	3,11	3,16
	Jul	0,27	2,84	2,87	0,61	3,30	8,41	4,09	5,37	3,27	3,27
	Ago	0,31	3,05	3,11	0,66	3,42	8,49	4,16	5,41	3,20	3,34
	Sep	0,33	3,10	3,13	0,75	3,59	8,55	4,25	5,52	3,34	3,51
	Oct	0,35	3,29	3,31	0,80	3,69	8,54	4,27	5,62	3,39	3,72
	Nov	0,36	3,33	3,41	0,83	3,71	8,54	4,35	5,65	3,16	3,42
	Dic	0,37	3,29	3,46	0,84	3,70	8,43	4,33	5,47	2,62	2,87
24	*Ene*	0,39	3,21	3,15	0,89	3,69	8,73	4,15	5,39	2,66	2,90
	Feb	0,38	3,20	3,07	0,89	3,63	8,63	4,11	5,46	2,80	3,02
	Mar	0,39	3,19	2,91	0,90	3,68	8,55	4,04	5,43	2,81	2,95
	Abr	...	...	...	...	...	...	...	...	2,91	3,07

TIPOS APLICADOS POR LAS IFM A SECTORES RESIDENTES EN LA ZONA DEL EURO

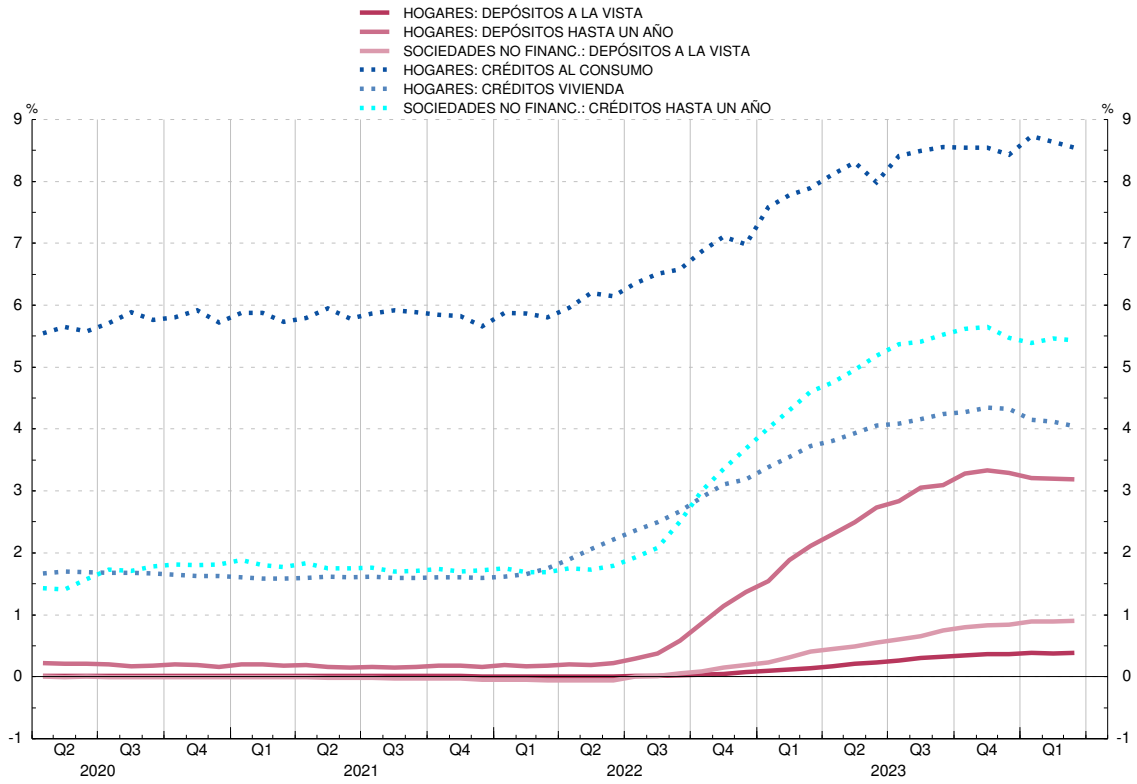

1.16 Tipos de cambio (a)

Medias del período. Unidades de moneda nacional por ecu o euro (bilateral); Índice 1999 I = 100 (efectivo)

	Dólar estadounidense	Yen japonés	Franco suizo	Libra esterlina	Corona sueca	Corona danesa	Corona noruega	Dólar canadiense	Tipo de cambio efectivo del euro (b)	
									Nominal	Real
	1	2	3	4	5	6	7	8	9	10
18	1,181	130,4	1,155	0,885	10,26	7,45	9,60	1,530	100,0	95,8
19	1,120	122,0	1,113	0,877	10,59	7,47	9,85	1,486	98,1	93,3
20	1,142	121,8	1,070	0,889	10,49	7,45	10,73	1,530	99,6	93,7
21	1,183	129,9	1,081	0,860	10,15	7,44	10,16	1,483	99,7	93,7
22	1,053	138,0	1,005	0,853	10,63	7,44	10,10	1,370	95,3	90,8
23	1,081	152,0	0,972	0,870	11,48	7,45	11,43	1,460	98,1	94,0
22 *Nov*	1,020	145,1	0,984	0,869	10,88	7,44	10,34	1,371	95,7	92,3
Dic	1,059	142,8	0,986	0,870	10,99	7,44	10,45	1,438	96,8	92,6
23 *Ene*	1,077	140,5	0,996	0,882	11,21	7,44	10,71	1,447	97,1	92,8
Feb	1,072	142,4	0,990	0,886	11,17	7,44	10,95	1,440	97,0	93,1
Mar	1,071	143,0	0,991	0,882	11,23	7,45	11,29	1,465	97,3	93,3
Abr	1,097	146,5	0,985	0,881	11,34	7,45	11,52	1,479	98,4	94,2
May	1,087	148,9	0,975	0,870	11,37	7,45	11,73	1,469	98,0	93,6
Jun	1,084	153,1	0,976	0,859	11,68	7,45	11,72	1,441	98,2	93,8
Jul	1,106	155,9	0,966	0,859	11,63	7,45	11,35	1,462	99,2	95,0
Ago	1,091	158,0	0,959	0,859	11,81	7,45	11,41	1,470	99,0	95,0
Sep	1,068	157,8	0,960	0,862	11,84	7,46	11,45	1,446	98,5	94,6
Oct	1,056	158,0	0,955	0,868	11,65	7,46	11,63	1,447	98,0	94,1
Nov	1,081	161,8	0,963	0,870	11,55	7,46	11,80	1,483	98,7	94,6
Dic	1,090	157,2	0,944	0,862	11,20	7,46	11,53	1,465	98,2	93,9
24 *Ene*	1,091	159,5	0,937	0,859	11,28	7,46	11,35	1,463	98,4	94,3
Feb	1,079	161,4	0,946	0,855	11,25	7,45	11,38	1,456	98,1	94,2
Mar	1,087	162,8	0,966	0,855	11,31	7,46	11,52	1,473	98,8	94,8
Abr	1,073	165,0	0,976	0,857	11,59	7,46	11,68	1,466	98,6	94,5

Véanse notas al final del capítulo

NOTAS A LOS CUADROS DEL CAPÍTULO 1. PRINCIPALES INDICADORES DE LA ZONA DEL EURO

Cuadro 1.2
Fuente: BCE.
a. Datos no consolidados.
b. Incluye las adquisiciones netas de objetos valiosos y activos no producidos.

Cuadro 1.6
Fuentes: Eurostat y BCE.
a. Datos correspondientes al SEC 2010.

Cuadro 1.7
Fuentes: Eurostat y BCE.
a. Datos correspondientes al SEC 2010.

Cuadro 1.8
Fuentes: BCE y elaboración propia.
a. Incluye, además, la contrapartida de las transacciones monetarias de la Administración Central.

Cuadro 1.9
Fuentes: BCE y elaboración propia.

Cuadro 1.10
Fuente: BCE.
a. Los datos corresponden a la composición por países de la zona del euro en sus distintas etapas.
b. Incorpora los ajustes introducidos en determinados instrumentos (participaciones en fondos del mercado monetario, instrumentos del mercado monetario y valores distintos de acciones a menos de dos años), emitidos por IFM residentes en la zona del euro, con el fin de deducir la parte de tales emisiones que, por estar en poder de no residentes, no debe incluirse en M3. Estos ajustes, que no se habían podido introducir hasta el año 2001, por las limitaciones de las fuentes estadísticas, se han llevado a cabo en dos etapas y han supuesto la modificación de la serie histórica desde enero de 1999 inclusive. En la primera etapa (mayo de 2001) se revisó la parte correspondiente a las participaciones en los fondos del mercado monetario, y en la segunda (octubre de 2001), la correspondiente a los restantes instrumentos. Para más detalles, véase recuadro 1 del *Boletín Mensual del BCE* de noviembre de 2001.
Por otra parte, para los datos desde junio de 2010 en adelante las cesiones temporales con Entidades de Contrapartida Central se han excluido del componente de la M3 "Cesiones temporales" y, de la misma forma, las adquisiciones temporales a través de Entidades de Contrapartida Central se han excluido de las contrapartidas de la M3, en concreto del concepto "Créditos a otros sectores residentes en la zona euro". Estas operaciones se han incluido ahora en la categoría residual "Resto".
c. Incluye préstamos y valores.

Cuadro 1.11
Fuente: BCE.
a. Los datos corresponden a la composición por países de la zona del euro en sus distintas etapas.
b. Véase nota (b) del Cuadro 1.10.
c. Incluye préstamos y valores.

Cuadro 1.12
Fuente: BCE.
a. Los datos corresponden a la composición por países de la zona del euro en sus distintas etapas.
b. Se puede obtener un detalle del método utilizado para el cálculo de las series desestacionalizadas en la publicación del BCE «Seasonal adjustment of monetary aggregates and HICP for the euro area», agosto 2000.
c. Véase nota (b) del Cuadro 1.10.

Cuadro 1.13
Fuente: BCE.
a. Los datos corresponden a la composición por países de la zona del euro en sus distintas etapas.
b. Cuadro incluido entre los requerimientos del FMI en el contexto de las Normas Especiales de Distribución de Datos (NEDD).
c. Véase nota (b) del Cuadro 1.10.
d. Incluye créditos y valores.
e. Estos agregados excluyen el efectivo en manos del público, que está incluido entre las contrapartidas. Desde enero de 2002 se ha calculado el efectivo en manos del público aplicando a los billetes de euro en circulación el porcentaje que se asigna al Banco de España de acuerdo con el sistema contable establecido en el Eurosistema (véase nota al balance de situación resumido que figura al final de este boletín), más las monedas en euros y los billetes y monedas en pesetas no cambiados a euros, menos las tenencias de efectivo de las IFM. Desde enero de 2003 se han excluido los billetes y monedas en pesetas no convertidos a euros.

Cuadro 1.14
Fuentes: BCE y BE.
a. Los datos corresponden a la composición por países de la zona del euro en sus distintas etapas.
b. Tasas calculadas sobre operaciones (flujos ajustados).
c. La contribución de las IFM residentes en España está referida a las series originales.
d. Incluye préstamos y valores.

e. Tasas calculadas sobre las contribuciones que excluyen el efectivo [véase nota (e) del Cuadro 1.13].

Cuadro 1.15
Fuente: BCE.
a. Los tipos mensuales y anuales son medias del periodo, excepto el tipo a un día hasta diciembre de 1998.
b. Hasta diciembre de 1998, los rendimientos de la zona del euro a 3 años son datos a fin de periodo, y los rendimientos a 10 años son medias del periodo. A partir de entonces, todos los rendimientos son medias del periodo.
c. Para fechas anteriores a enero de 1999, los tipos de interés sintéticos de la zona del euro se han calculado ponderando los tipos de interés nacionales por el PIB.
d. A partir de enero de 1999, la columna 5 recoge el índice medio del tipo del euro a un día (EONIA); el resto de tipos de interés del mercado monetario son, a partir de enero de 1999, los tipos interbancarios de oferta de la zona del euro (euríbor).
e. La tasa anual equivalente es la tasa media ponderada de todos los plazos, que es igual al coste total de los préstamos. Este coste total comprende un componente de tipo de interés y un componente de comisiones.
f. Tipo de interés aplicado a préstamos hasta 1 millón de euros.

Cuadro 1.16
Fuente: BCE. Boletín Económico, «Estadísticas», cuadros 2.8 y 2.9.
a. Hasta diciembre de 1998, tipos de cambio del ecu (fuente: BPI); a partir de enero de 1999, tipos de cambio del euro.
b. Los tipos de cambio efectivos del euro son índices calculados por el BCE basados en medias ponderadas de los tipos de cambio bilaterales del euro. Una variación positiva indica una apreciación del euro. Las ponderaciones se basan en el comercio de manufacturas con los principales socios comerciales de la zona, y captan los efectos de terceros mercados. El tipo de cambio efectivo real se calcula utilizando como deflactor el índice de precios de consumo (IPC). Para más información sobre el cálculo de los tipos de cambio efectivos, véanse las notas generales del Cuadro 2.8 del boletín económico del BCE, que pueden descargarse de la dirección del BCE en Internet (www.ecb.europa.eu).

CAPÍTULO 2 PRINCIPALES INDICADORES ECONÓMICOS

2. PRINCIPALES INDICADORES ECONÓMICOS

2.1 Contabilidad Nacional de España (a)
Año Base: 2016

(Última información disponible publicada por el INE el 26/03/2024)

Tasas de variación interanual

	2021	2022	2022		2023			
			III	IV	I	II	III	IV
A. PIB Y AGREGADOS DE LA DEMANDA								
1. Gasto en consumo final	3,4	2,3	3,7	2,0	2,4	2,5	1,6	2,8
1.1. Gasto en consumo final de los hogares y de las ISFLSH	4,7	1,8	5,3	2,1	2,6	1,8	0,5	2,3
1.2. Gasto en consumo final de las AAPP	-0,2	3,8	-0,6	1,6	1,8	4,5	4,7	4,1
2. Formación bruta de capital fijo	2,4	0,8	4,0	-0,4	-0,2	1,3	0,0	2,1
2.1. Activos fijos materiales	2,1	1,0	3,9	-0,1	0,4	1,7	0,1	1,9
2.1.1. Construcción	2,6	2,3	3,7	1,2	3,1	3,5	1,1	1,6
2.1.2. Bienes de equipo y activos cultivados	1,2	-1,3	4,1	-2,4	-4,0	-1,5	-1,6	2,2
2.2. Activos fijos inmateriales	3,8	-0,3	4,6	-1,9	-2,8	-0,7	-0,4	3,0
3. Variación de existencias (aportación al crecimiento del PIB)	...	...	-0,6	-0,7	-0,5	-0,3	0,2	-0,4
4. DEMANDA NACIONAL (1 + 2 + 3)	3,0	1,7	3,1	0,8	1,3	1,9	1,4	2,2
5. Exportaciones de bienes y servicios	15,2	2,3	12,9	8,7	9,7	-0,0	-1,0	1,0
5.1. Exportaciones de bienes	4,5	-1,6	4,7	7,5	6,4	-2,6	-6,4	-3,2
5.2. Exportaciones de servicios	48,6	12,0	38,1	13,3	17,8	6,6	12,4	11,5
Del cual: Consumo de no residentes en el territorio económico	117,8	18,7	56,7	14,8	21,1	8,2	27,3	20,8
6. Importaciones de bienes y servicios	7,0	0,3	6,5	0,1	2,3	-0,3	-2,4	1,7
6.1. Importaciones de bienes	5,4	-0,3	5,4	-0,5	1,8	-0,2	-3,4	0,7
6.2. Importaciones de servicios	15,3	3,7	12,6	3,0	5,4	-0,4	2,9	6,9
Del cual: Consumo de residentes en el resto del mundo	70,7	10,4	59,6	15,1	23,1	6,9	5,1	7,6
7. PIB A PRECIOS DE MERCADO (4 + 5 - 6)	**5,8**	**2,5**	**5,4**	**3,8**	**4,1**	**2,0**	**1,9**	**2,0**
B. PRECIOS Y COSTES								
1. Deflactor del consumo final de los hogares y de las ISFLSH	6,6	4,2	7,7	5,2	4,7	4,0	3,5	4,7
2. Deflactor del PIB	4,1	5,9	3,9	4,5	6,3	6,4	6,1	5,0
3. Remuneración por asalariado	2,9	5,2	3,5	4,3	6,1	5,4	4,9	4,7
4. Costes laborales unitarios	0,9	6,0	1,0	2,4	4,5	6,6	6,3	6,6
C. MERCADO DE TRABAJO								
1. Puestos de trabajo equivalentes a tiempo completo								
1.1. Ocupados	3,7	3,2	2,8	2,0	2,5	3,2	3,3	3,9
1.1.1. Asalariados	4,3	3,4	2,8	2,6	2,7	3,1	3,9	3,9
1.1.2. Autónomos	0,3	2,3	2,6	-1,4	1,4	4,2	0,1	3,7

A. GDP AND DEMAND AGGREGATES
1. Final consumption expenditure
1.1. Final consumption expenditure of households and NPISHs
1.2. Final consumption expenditure of general government
2. Gross fixed capital formation
2.1. Tangibles fixed asstes
2.1.1. Construction
2.1.2. Equipment and cultivated assets
2.2. Intangible fixed assets
3. Change in inventories (contribution to GDP growth rate)
4. DOMESTIC DEMAND (1 + 2 + 3)
5. Exports of goods and services
5.1. Exports of goods
5.2. Exports of services
Of which: Consumption of non-residents in the economic territory
6. Imports of goods and services
6.1. Imports of goods
6.2. Imports of services
Of which: Consumption of residents in the rest of the world
7. GDP AT MARKET PRICES (4 + 5 - 6)
B. PRICES AND COSTS
1. Deflator of final consumption of households and NPISHs
2. GDP deflator
3. Compensation per employee
4. Unit labour costs
C. LABOUR MARKET
1. Full-time equivalent jobs
1.1. Employment
1.1.1. Employees
1.1.2. Self-employed

(Latest available information published by INE at 26/03/2024)

Annual percentage changes

2.1 National Accounts of Spain (a)
Base Year: 2016

2. MAIN ECONOMIC INDICATORS

2.1 Contabilidad Nacional de España (cont.) (a)
Año Base: 2016

(Última información disponible publicada por el INE el 26/03/2024)

Millones de euros

	2021	2022	2022		2023				
			III	IV	I	II	III	IV	
Pro memoria: **A. PIB pm a precios corrientes**									**Memorandum items:** **A. GDP at current market prices**
A.1 Serie corregida de efectos estacionales y calendario	1 346 377	1 461 889	337 389	350 088	360 091	362 015	364 906	374 877	A.1 Seasonally- and working-day-adjusted series
A.2 Serie de datos brutos	...	...	334 461	360 022	349 657	366 637	360 186	385 409	A.2 Original data series

(Latest available information published by INE at 26/03/2024)

EUR millions

2.1 National Accounts of Spain (cont'd) (a)
Base Year: 2016

2. MAIN ECONOMIC INDICATORS

Fuente: INE./ *Source: INE.*

(a) Series oficiales de la Contabilidad Nacional de España (CNE) elaboradas según el SEC2010. Salvo indicación en contrario, índices de volumen encadenado 2015=100. Datos corregidos de efectos estacionales y de calendario. / *Official National Accounts of Spain (NA) series, compiled according to ESA2010. Unless indicated otherwise, volume chain-linked indices 2015=100. Seasonally and working-day-adjusted data.*

2. PRINCIPALES INDICADORES ECONOMICOS

2.2 Economía nacional (consolidada). Cuenta de operaciones no financieras (a)
Año Base: 2015

(Última información disponible publicada por el INE el 02/04/2024)

Millones de euros

	2021	2022	2022 III	2022 IV	2023 I	2023 II	2023 III	2023 IV	
1. PIB a precios de mercado	**1 222 290**	**1 346 377**	**334 461**	**360 022**	**349 657**	**366 637**	**360 186**	**385 409**	**1. GDP at market prices**
2. Remuneración de asalariados	**3 129**	**3 676**	**893**	**950**	**870**	**1 161**	**999**	**995**	**2. Compensation of employees**
Del resto del mundo	3 353	4 060	978	1 035	1 004	1 355	1 061	1 129	From the rest of the world
Al resto del mundo (-)	-224	-384	-85	-85	-134	-194	-62	-134	To the rest of the world (-)
3. Impuestos sobre la producción y las importaciones al resto del mundo (-)	**-3 007**	**-3 921**	**-758**	**-746**	**-688**	**-1 644**	**-655**	**-641**	**3. Taxes on production and imports to the rest of the world (-)**
4. Subvenciones del resto del mundo	**5 657**	**5 742**	**221**	**4 419**	**512**	**564**	**255**	**3 812**	**4. Subsidies from the rest of the world**
5. Rentas de la propiedad	**3 129**	**3 676**	**893**	**950**	**870**	**1 161**	**999**	**995**	**5. Property income**
Del resto del mundo	55 319	63 772	15 808	17 260	19 042	22 293	22 326	23 225	From the rest of the world
Al resto del mundo (-)	-51 601	-62 874	-14 920	-19 688	-20 175	-27 023	-26 091	-28 365	To the rest of the world (-)
6. Transferencias corrientes	**-11 951**	**-14 469**	**-4 135**	**-2 906**	**-1 834**	**-3 758**	**-4 653**	**...**	**6. Current transfers**
Del resto del mundo	22 066	23 615	5 286	7 012	6 905	5 935	4 740	...	From the rest of the world
Al resto del mundo (-)	-34 017	-38 084	-9 421	-9 918	-8 739	-9 693	-9 393	...	To the rest of the world (-)
7. Renta nacional disponible (1 a 6)	**1 219 836**	**1 338 303**	**331 570**	**359 311**	**347 384**	**358 230**	**352 367**	**...**	**7. National disposable income (1 to 6)**
8. Gasto en consumo final (-) (b)	**-946 646**	**-1 040 844**	**-257 705**	**-271 403**	**-268 474**	**-276 666**	**-271 085**	**-288 468**	**8. Final consumption expenditure (-) (b)**
9. Ahorro nacional bruto (7 + 8)	**273 190**	**297 459**	**73 865**	**87 908**	**79 106**	**81 671**	**81 348**	**92 823**	**9. Gross national saving (7 + 8)**
10. Transferencias de capital	**8 960**	**9 627**	**2 460**	**4 958**	**1 839**	**2 137**	**2 504**	**6 763**	**10. Capital transfers**
Del resto del mundo	9 996	10 458	2 568	5 351	2 022	2 402	2 540	7 344	From the rest of the world
Al resto del mundo (-)	-1 036	-831	-108	-393	-183	-265	-36	-581	To the rest of the world (-)
11. Adquisiciones menos cesiones de activos no financieros no producidos (-)	**1 870**	**2 880**	**591**	**876**	**1 017**	**103**	**752**	**865**	**11. Acquisitions less sales of non-financial non-produced assets (-)**
12. Formación bruta de capital (-)	**-263 891**	**-289 220**	**-70 533**	**-81 628**	**-68 641**	**-73 087**	**-70 867**	**-84 320**	**12. Gross capital formation (-)**
13. Capacidad (+) o necesidad (-) de financiación de la nación (9 a 12)	**20 129**	**20 746**	**6 383**	**12 114**	**13 321**	**10 824**	**13 737**	**16 131**	**13. Net lending (+) or net borrowing (-) of the nation (9 to 12)**
14. Capacidad (+) o necesidad (-) de financiación de la nación en % del PIBpm (13/1)*100 (c)	**1,68**	**1,55**	**0,48**	**0,90**	**0,96**	**0,77**	**0,96**	**1,10**	**14. Net lending (+) or net borrowing (-) of the nation as % of GDPmp (13/1)*100 (c)**

(Latest available information published by INE at 02/04/2024)

EUR millions

2.2 Total economy (consolidated). Non-financial transactions account (a)
Base Year: 2015

2. MAIN ECONOMIC INDICATORS

Fuente: INE. / *Source: INE*

(a) Series oficiales según SEC2010 (Base 2015), cuenta del Resto del mundo y agregados macroeconómicos. Series de datos brutos. / *Official National Accounts of Spain series compiled according to SEC2010 (Base 2015), rest of the world account and macroecomic aggregates. Original data series.*

(b) El gasto en consumo final puede realizarse en el territorio económico o en el resto del mundo. Luego incluye el consumo de los residentes en el resto del mundo que, posteriormente, se deduce en la rúbrica 'Importaciones de bienes y servicios.' / *Final consumption expenditure may take place on the domestic territory or abroad. It therefore includes residents' consumption abroad, which is subsequently deducted in 'Imports of goods and services.'*

(c) Los porcentajes de los trimestres se calculan: 1) Cuando se dispone del PIB de los cuatro trimestres del año en cuestión se toma como referencia el PIB del año; 2) Cuando no se dispone del PIB de los cuatro trimestres del año en cuestión se toma como referencia el PIB anual que resulta de agregar el PIB trimestral de los últimos cuatro trimestres. / *The quarterly percentages are calculed: 1) When the GDP for the four quarters of the year in question is available, using the GDP for the year; 2) When the GDP for the four quarters of the year in question is not available, using the annual GDP obtained by aggregating the quarterly GDP figures for the last four quarters.*

2.3 Economía nacional. Balances activos no financieros. Detalle por sectores institucionales. Revisión Estadística 2019.

Última información disponible publicada por el INE el 29/09/2023

Millones de euros

	2012	2013	2014	2015	2016	2017	2018	2019	2020	2021	
I. TOTAL ECONOMÍA											**I. TOTAL ECONOMY**
ACTIVOS FIJOS Y EXISTENCIAS	3 973 980	3 878 934	3 910 450	3 976 858	4 082 771	4 194 880	4 349 057	4 488 368	4 641 474	5 034 992	FIXED ASSETS AND INVENTORIES
1. Activos fijos	3 769 720	3 679 976	3 713 435	3 772 441	3 869 726	3 971 381	4 109 671	4 245 470	4 400 776	4 775 015	1. Fixed assets
1.1. Viviendas	1 476 644	1 406 644	1 448 107	1 504 757	1 569 941	1 616 934	1 704 993	1 806 842	1 888 475	2 050 707	1.1. Dwellings
1.2. Otros edificios y construcciones	1 624 750	1 615 690	1 605 191	1 595 213	1 608 751	1 645 940	1 675 192	1 682 747	1 736 443	1 906 508	1.2. Other buildings and structures
1.2.1. Edificios no residenciales	714 625	702 394	692 592	682 337	683 508	696 275	706 249	707 731	725 115	794 576	1.2.1. Buildings other than dwellings
1.2.2. Otras construcciones y mejoras de terrenos	910 125	913 296	912 599	912 876	925 243	949 665	968 943	975 016	1 011 328	1 111 932	1.2.2. Other structures
1.3. Maquinaria, bienes de equipo y sistemas de armamento	548 094	532 709	530 697	537 234	548 811	558 120	573 697	593 205	608 391	639 253	1.3. Machinery and equipment and weapons systems
1.4. Recursos biológicos cultivados	11 072	11 944	13 003	14 599	16 241	18 178	18 562	20 628	22 861	26 753	1.4. Cultivated biological resources
1.5. Productos de propiedad intelectual	109 160	112 989	116 437	120 638	125 982	132 209	137 227	142 048	144 606	151 794	1.5. Intellectual property products
2. Existencias	204 260	198 958	197 015	204 417	213 045	223 499	239 386	242 898	240 698	259 977	2. Inventories
3. Activos no producidos	-	-	-	-	-	-	-	-	-	-	3. Non-produced non-financial assets
4. Terrenos	-	-	-	-	-	-	-	-	-	-	4. Land
II. HOGARES e ISFLSH											**II. HOUSEHOLDS AND NPISHs**
ACTIVOS FIJOS Y EXISTENCIAS	1 175 888	1 119 080	1 141 041	1 175 106	1 212 959	1 237 258	1 281 262	1 336 464	1 382 485	1 494 471	FIXED ASSETS AND INVENTORIES
1. Activos fijos	1 172 933	1 116 311	1 137 998	1 170 814	1 207 732	1 231 159	1 276 124	1 331 372	1 379 011	1 491 267	1. Fixed assets
1.1. Viviendas	1 082 945	1 026 791	1 048 753	1 080 417	1 115 094	1 136 129	1 179 515	1 231 560	1 275 752	1 379 267	1.1. Dwellings
1.2. Otros edificios y construcciones	52 855	52 844	52 731	53 013	54 342	56 288	57 893	59 036	61 320	67 610	1.2. Other buildings and structures
1.2.1. Edificios no residenciales	29 955	29 765	29 622	29 707	30 341	31 572	32 637	33 422	34 721	38 372	1.2.1. Buildings other than dwellings
1.2.2. Otras construcciones y mejoras de terrenos	22 900	23 079	23 109	23 306	24 001	24 716	25 256	25 614	26 599	29 238	1.2.2. Other structures
1.3. Maquinaria, bienes de equipo y sistemas de armamento	27 811	27 029	26 719	27 304	27 792	28 080	28 658	29 983	30 619	31 814	1.3. Machinery and equipment and weapons systems
1.4. Recursos biológicos cultivados	8 386	8 476	8 468	8 516	8 775	8 618	7 765	8 240	8 783	9 994	1.4. Cultivated biological resources
1.5. Productos de propiedad intelectual	936	1 171	1 327	1 564	1 729	2 044	2 293	2 553	2 537	2 582	1.5. Intellectual property products
2. Existencias	2 955	2 769	3 043	4 292	5 227	6 099	5 138	5 092	3 474	3 204	2. Inventories
3. Activos no producidos	-	-	-	-	-	-	-	-	-	-	3. Non-produced non-financial assets
4. Terrenos	3 152 405	3 027 247	3 073 263	3 263 153	3 439 928	3 744 192	4 033 952	4 151 138	4 205 973	4 454 772	4. Land
III. ADMINISTRACIONES PÚBLICAS											**III. GENERAL GOVERNMENT**
ACTIVOS FIJOS Y EXISTENCIAS	666 776	656 387	645 572	640 848	639 343	646 555	652 881	651 210	669 712	728 643	FIXED ASSETS AND INVENTORIES
1. Activos fijos	666 317	655 886	645 127	640 534	639 205	646 475	652 828	651 118	669 071	728 298	1. Fixed assets
1.1. Viviendas	7 140	7 870	7 746	8 297	8 626	8 354	8 295	9 098	9 612	10 566	1.1. Dwellings
1.2. Otros edificios y construcciones	558 804	553 060	546 107	541 990	541 661	549 683	556 112	552 651	567 615	619 722	1.2. Other buildings and structures
1.2.1. Edificios no residenciales	162 962	159 400	156 036	153 541	152 193	153 637	154 951	153 219	155 924	170 050	1.2.1. Buildings other than dwellings
1.2.2. Otras construcciones y mejoras de terrenos	395 842	393 660	390 071	388 449	389 468	396 046	401 161	399 432	411 691	449 672	1.2.2. Other structures
1.3. Maquinaria, bienes de equipo y sistemas de armamento	71 735	66 433	63 027	62 156	60 843	59 789	59 086	59 118	60 662	65 175	1.3. Machinery and equipment and weapons systems
1.4. Recursos biológicos cultivados	-	-	-	-	-	-	-	-	-	-	1.4. Cultivated biological resources
1.5. Productos de propiedad intelectual	28 638	28 523	28 247	28 091	28 075	28 649	29 335	30 251	31 182	32 835	1.5. Intellectual property products
2. Existencias	459	501	445	314	138	80	53	92	641	345	2. Inventories
3. Activos no producidos	-	-	-	-	-	-	-	-	-	-	3. Non-produced non-financial assets
4. Terrenos	-	-	-	-	-	-	-	-	-	-	4. Land

Latest published information available by INE at 29/09/2023

EUR millions

2.3 Total economy. Balance sheets for non-financial assets. By institutional sector Benchmark Revision 2019.

Fuente: INE. / Source: INE.

2.3 Economía nacional. Balances activos no financieros. Detalle por sectores institucionales. (cont.) Revisión estadística. 2019

Última información disponible publicada por el INE el 29/09/2023

Millones de euros

	2012	2013	2014	2015	2016	2017	2018	2019	2020	2021	
IV. INSTITUCIONES FINANCIERAS											**IV. FINANCIAL CORPORATIONS**
ACTIVOS FIJOS Y EXISTENCIAS	51 661	48 047	47 829	49 388	50 708	51 144	49 494	47 442	49 156	48 746	FIXED ASSETS AND INVENTORIES
1. Activos fijos	51 240	47 714	47 426	48 973	50 415	51 110	49 456	47 330	49 000	48 611	1. Fixed assets
1.1. Viviendas	30 138	29 482	30 159	30 864	31 506	31 779	30 833	29 909	29 761	29 851	1.1. Dwellings
1.2. Otros edificios y construcciones	6 190	5 424	5 326	6 362	6 375	6 186	5 296	3 163	2 180	405	1.2. Other buildings and structures
1.2.1. Edificios no residenciales	6 190	5 424	5 326	6 362	6 375	6 186	5 296	3 163	2 180	405	1.2.1. Buildings other than dwellings
1.2.2. Otras construcciones y mejoras de terrenos	-	-	-	-	-	-	-	-	-	-	1.2.2. Other structures
1.3. Maquinaria, bienes de equipo y sistemas de armamento	9 284	7 490	6 429	5 867	5 413	4 870	4 255	4 240	4 692	4 999	1.3. Machinery and equipment and weapons systems
1.4. Recursos biológicos cultivados	-	-	-	-	-	-	-	-	-	-	1.4. Cultivated biological resources
1.5. Productos de propiedad intelectual	5 628	5 318	5 512	5 880	7 121	8 275	9 072	10 018	12 367	13 356	1.5. Intellectual property products
2. Existencias	421	333	403	415	293	34	38	112	156	135	2. Inventories
3. Activos no producidos	-	-	-	-	-	-	-	-	-	-	3. Non-produced non-financial assets
4. Terrenos	-	-	-	-	-	-	-	-	-	-	4. Land
V. SOCIEDADES NO FINANCIERAS											**V. NON-FINANCIAL CORPORATIONS**
ACTIVOS FIJOS Y EXISTENCIAS	2 079 655	2 055 420	2 076 008	2 111 516	2 179 761	2 259 923	2 365 420	2 453 252	2 540 121	2 763 132	FIXED ASSETS AND INVENTORIES
1. Activos fijos	1 879 230	1 860 065	1 882 884	1 912 120	1 972 374	2 042 637	2 131 263	2 215 650	2 303 694	2 506 839	1. Fixed assets
1.1. Viviendas	356 421	342 501	361 449	385 179	414 715	440 672	486 350	536 275	573 350	631 023	1.1. Dwellings
1.2. Otros edificios y construcciones	1 006 901	1 004 362	1 001 027	993 848	1 006 373	1 033 783	1 055 891	1 067 897	1 105 328	1 218 771	1.2. Other buildings and structures
1.2.1. Edificios no residenciales	515 518	507 805	501 608	492 727	494 599	504 880	513 365	517 927	532 290	585 749	1.2.1. Buildings other than dwellings
1.2.2. Otras construcciones y mejoras de terrenos	491 383	496 557	499 419	501 121	511 774	528 903	542 526	549 970	573 038	633 022	1.2.2. Other structures
1.3. Maquinaria, bienes de equipo y sistemas de armamento	439 264	431 757	434 522	441 907	454 763	465 381	481 698	499 864	512 418	537 265	1.3. Machinery and equipment and weapons systems
1.4. Recursos biológicos cultivados	2 686	3 468	4 535	6 083	7 466	9 560	10 797	12 388	14 078	16 759	1.4. Cultivated biological resources
1.5. Productos de propiedad intelectual	73 958	77 977	81 351	85 103	89 057	93 241	96 527	99 226	98 520	103 021	1.5. Intellectual property products
2. Existencias	200 425	195 355	193 124	199 396	207 387	217 286	234 157	237 602	236 427	256 293	2. Inventories
3. Activos no producidos	-	-	-	-	-	-	-	-	-	-	3. Non-produced non-financial assets
4. Terrenos	-	-	-	-	-	-	-	-	-	-	4. Land

Latest published information available by INE at 29/09/2023

EUR millions

2.3 Total economy. Balance sheets for non-financial assets. By institutional sector (cont'd) Benchmark Revision 2019.

Fuente: INE. / Source: INE.

2.4 Cuentas de operaciones financieras. Detalle por sectores institucionales (SEC 2010)

Período de referencia: 2023-IV (Última información disponible publicada el 10/04/2024)

Millones de euros

	TOTAL ECONOMÍA (no consolidada) (S.1)/ *TOTAL ECONOMY (non-consolidated) (S.1)* 1=2 a 5	Instituciones financieras (S.12)/ *Financial institutions (S.12)* 2	Administraciones públicas (S.13)/ *General government (S.13)* 3	Sociedades no financieras (S.11)/ *Non-financial corporations (S.11)* 4	Hogares e instituciones sin fines de lucro (S.14/5)/ *Households and non-profit institutions (S.14/5)* 5	Operaciones entre sectores residentes/ *Transactions between residents sectors* 6	TOTAL ECONOMÍA (consolidada) (S.1*)/ *TOTAL ECONOMY (consolidated) (S.1*)* 7=1-6	RESTO DEL MUNDO (S.2)/ *REST OF THE WORLD (S.2)* 8	Total/ *Total* 9=1+8	
I. ADQUISICIONES NETAS DE ACTIVOS FINANCIEROS (F)	**86 024**	**41 834**	**-15 375**	**32 839**	**26 726**	**40 334**	**29 559**	**29 559**	**115 584**	**I. NET ACQUISITION OF FINANCIAL ASSETS (F)**
1. Oro monetario y DEG (F.1)	-12	-12	-	-	-	-	-12	2	-10	1. Monetary gold and SDRs (F.1)
2. Efectivo y depósitos (F.2)	35 564	47 518	-37 735	11 004	14 776	4 113	31 451	20 592	56 155	2. Currency and deposits (F.2)
2.1. Efectivo (F.21)	-3 577	434	-	-513	-3 498	-3 532	-45	4 681	1 103	2.1. Currency (F.21)
2.2. Depósitos transferibles (F.22)	-35 878	2 743	-35 924	3 442	-6 139	-35 878	-	-1 527	-37 406	2.2. Transferable deposits (F.22)
2.3. Otros depósitos (F.29)	75 020	44 341	-1 811	8 076	24 413	43 523	31 496	17 438	92 458	2.3. Other deposits (F.29)
3. Valores representativos de deuda (F.3)	-8 014	-9 080	629	-1 936	2 373	-12 909	4 895	16 820	8 806	3. Debt securities (F.3)
3.1. Valores a corto plazo (F.31)	-4 658	-5 921	-385	-1 205	2 852	-7 719	3 061	-5 373	-10 030	3.1. Short term (F.31)
3.2. Valores a largo plazo (F.32)	-3 356	-3 159	1 014	-732	-479	-5 190	1 834	22 192	18 836	3.2. Long term (F.32)
4. Préstamos (F.4)	7 816	6 688	10 720	-9 592	-	122	7 694	-9 812	-1 995	4. Loans (F.4)
5. Participaciones en el ctal. y en fondos de inversión (F.5)	347	-767	-820	-3 120	5 055	-612	960	6 656	7 003	5. Equity and investment fund shares (F.5)
5.1. Acciones (F.511/2)	-3 043	-363	-481	-3 326	1 127	-2 175	-868	2 975	-68	5.1. Shares (F.511/2)
5.2. Otras participaciones en el capital (F.519)	3 834	2 684	-267	1 359	58	-238	4 072	3 614	7 449	5.2. Other equity (F.519)
5.3. Participac. en fondos de inversión (F.52)	-444	-3 088	-73	-1 154	3 871	1 800	-2 244	67	-377	5.3. Investment fund shares (F.52)
6. Seguros, pensiones y garantías estandarizadas (F.6)	1 383	19	-	373	992	1 598	-214	187	1 570	6. Insurance, pensions and standardised guarantees (F.6)
7. Otros activos (F.7/8)	48 939	-2 532	11 830	36 111	3 530	48 023	917	-4 885	44 055	7. Other assets (F.7/8)
TOTAL (=I=II+III)	**86 024**	**41 834**	**-15 375**	**32 839**	**26 726**	**40 334**	**29 559**	**29 559**	**115 584**	**TOTAL (=I=II+III)**
II. OPERACIONES FINANCIERAS NETAS (=I-III) (B.9)	**16 131**	**12 020**	**-28 821**	**8 240**	**24 692**	**-**	**16 131**	**-16 131**	**-0**	**II. NET FINANCIAL TRANSACTIONS (=I-III) (B.9)**
III. PASIVOS NETOS CONTRAÍDOS(F)	**69 893**	**29 814**	**13 446**	**24 599**	**2 034**	**40 334**	**45 690**	**45 690**	**115 584**	**III.NET INCURRENCE OF LIABILITIES (F)**
1. Oro monetario y DEG (F.1)	2	2	-	-	-	-	2	-12	-10	1. Monetary gold and SDRs (F.1)
2. Efectivo y depósitos (F.2)	24 704	24 669	36	-	-	4 113	20 592	31 451	56 155	2. Currency and deposits (F.2)
1.1. Efectivo (F.21)	1 148	1 148	-	-	-	-3 532	4 681	-45	1 103	1.1. Currency (F.21)
1.2. Depósitos transferibles (F.22)	-37 406	-37 406	-	-	-	-35 878	-1 527	-	-37 406	1.2. Transferable deposits (F.22)
1.3. Otros depósitos (F.29)	60 962	60 926	36	-	-	43 523	17 438	31 496	92 458	1.3. Other deposits (F.29)
3. Valores representativos de deuda (F.3)	3 911	3 826	-2 557	2 642	-	-12 909	16 820	4 895	8 806	3. Debt securities (F.3)
2.1. Valores a corto plazo (F.31)	-13 092	-2 394	-10 081	-616	-	-7 719	-5 373	3 061	-10 030	2.1. Short term (F.31)
2.2. Valores a largo plazo (F.32)	17 002	6 221	7 524	3 258	-	-5 190	22 192	1 834	18 836	2.2. Long term (F.32)
4. Préstamos (F.4)	-9 690	-2 876	7 009	-11 563	-2 259	122	-9 812	7 694	-1 995	4. Loans (F.4)
5. Participaciones en el ctal. y en fondos de inversión (F.5)	6 044	3 808	-	2 236	-	-612	6 656	960	7 003	5. Equity and investment fund shares (F.5)
5.1. Acciones (F.511/2)	800	910	-	-110	-	-2 175	2 975	-868	-68	5.1. Shares (F.511/2)
5.2. Otras participaciones en el capital (F.519)	3 377	1 031	-	2 346	-	-238	3 614	4 072	7 449	5.2. Other equity (F.519)
5.3. Participac. en fondos de inversión (F.52)	1 867	1 867	-	-	-	1 800	67	-2 244	-377	5.3. Investment fund shares (F.52)
6. Seguros, pensiones y garantías estandarizadas (F.6)	1 784	2 048	-236	-28	-	1 598	187	-214	1 570	6. Insurance, pensions and standardised guarantees (F.6)
7. Otros pasivos (F.7/8)	43 138	-1 662	9 195	31 312	4 293	48 023	-4 885	917	44 055	7. Other liabilities (F.7/8)

Reference period: 2023 Q4 (Information made available on 10/04/2024)

EUR millions

2.4 Financial transactions account. Detail by institutional sector (ESA 2010)

2. MAIN ECONOMIC INDICATORS

2.5 Balances financieros. Detalle por sectores institucionales (SEC 2010)

Período de referencia: 2023-IV (Última información disponible publicada el 10/04/2024)

Millones de euros

	TOTAL ECONOMÍA (no consolidada) (S.1)/ *TOTAL ECONOMY (non-consolidated) (S.1)* 1=2a5	Instituciones financieras (S.12)/ *Financial institutions (S.12)* 2	Administraciones públicas (S.13)/ *General government (S.13)* 3	Sociedades no financieras (S.11)/ *Non-financial corporations (S.11)* 4	Hogares e instituciones sin fines de lucro (S.14/5)/ *Households and non-profit institutions (S.14/5)* 5	Operaciones entre sectores residentes/ *Transactions between residents sectors* 6	TOTAL ECONOMÍA (consolidada) (S.1*)/ *TOTAL ECONOMY (consolidated) (S.1*)* 7=1-6	RESTO DEL MUNDO (S.2)/ *REST OF THE WORLD (S.2)* 8	Total/ *Total* 9=1+8	
I. ACTIVOS FINANCIEROS (AF)	**12 129 227**	**5 249 293**	**922 359**	**3 125 382**	**2 832 193**	**9 264 615**	**2 864 611**	**3 637 465**	**15 766 692**	**I. OUTSTANDING FINANCIAL ASSETS (AF)**
1. Oro monetario y DEG (AF.1)	31 944	31 944	-	-	-	-	31 944	14 548	46 492	1. Monetary gold and SDRs (AF.1)
2. Efectivo y depósitos (AF.2)	2 708 633	1 131 602	161 374	353 781	1 061 876	2 154 038	554 595	960 120	3 668 754	2. Currency and deposits (AF.2)
2.1. Efectivo (AF.21)	58 761	7 720	-	6 533	44 508	58 506	256	117 334	176 096	2.1. Currency (AF.21)
2.2. Depósitos transferibles (AF.22)	1 333 314	57 913	138 793	265 213	871 396	1 333 314	-	30 999	1 364 313	2.2. Transferable deposits (AF.22)
2.3. Otros depósitos (AF.29)	1 316 557	1 065 969	22 581	82 036	145 971	762 218	554 340	811 787	2 128 344	2.3. Other deposits (AF.29)
3. Valores representativos de deuda (AF.3)	1 647 061	1 547 045	35 723	26 241	38 053	1 058 202	588 860	905 013	2 552 074	3. Debt securities (AF.3)
3.1. Valores a corto plazo (AF.31)	95 261	54 330	4 218	10 987	25 726	69 238	26 023	49 219	144 479	3.1. Short term (AF.31)
3.2. Valores a largo plazo (AF.32)	1 551 800	1 492 715	31 505	15 254	12 327	988 964	562 837	855 794	2 407 594	3.2. Long term (AF.32)
4. Préstamos (AF.4)	2 258 696	1 448 221	379 516	430 958	-	1 900 798	357 898	447 250	2 705 945	4. Loans (AF.4)
5. Participaciones en el ctal. y en fondos de inversión (AF.5)	4 111 592	853 638	194 493	1 773 057	1 290 404	3 006 982	1 104 609	1 114 469	5 226 061	5. Equity and investment fund shares (AF.5)
5.1. Acciones (AF.511/2)	2 078 424	569 988	47 233	1 160 866	300 337	1 441 917	636 507	499 714	2 578 138	5.1. Shares (AF.511/2)
5.2. Otras participaciones en el capital (AF.519)	1 333 335	105 785	143 918	532 141	551 492	1 182 153	151 182	602 103	1 935 439	5.2. Other equity (AF.519)
5.3. Participac. en fondos de inversión (AF.52)	699 832	177 865	3 342	80 051	438 575	382 912	316 920	12 652	712 484	5.3. Investment fund shares (AF.52)
6. Seguros, pensiones y garantías estandarizadas (AF.6)	405 261	36 139	-	10 133	358 989	387 205	18 056	12 010	417 271	6. Insurance, pensions and standardised guarantees (AF.6)
7. Otros activos (AF.7/8)	966 040	200 704	151 253	531 211	82 872	757 392	208 648	184 055	1 150 095	7. Other assets (AF.7/8)
TOTAL (=I=II+III)	**12 129 227**	**5 249 293**	**922 359**	**3 125 382**	**2 832 193**	**9 264 615**	**2 864 611**	**3 637 465**	**15 766 692**	**TOTAL (=I=II+III)**
II. ACTIVOS FINANCIEROS NETOS (=I-III) (BF.90)	**-772 854**	**-58 748**	**-1 146 429**	**-1 654 759**	**2 087 082**	**-**	**-772 854**	**789 765**	**16 911**	**II. NET FINANCIAL ASSETS (=I-III) (BF.90)**
III.PASIVOS (AF)	**12 902 081**	**5 308 041**	**2 068 787**	**4 780 141**	**745 112**	**9 264 615**	**3 637 465**	**2 847 700**	**15 749 780**	**III.OUTSTANDING LIABILITIES (AF)**
1. Oro monetario y DEG (AF.1)	14 548	14 548	-	-	-	-	14 548	15 033	29 581	1. Monetary gold and SDRs (AF.1)
2. Efectivo y depósitos (AF.2)	3 114 158	3 108 872	5 286	-	-	2 154 038	960 120	554 595	3 668 754	2. Currency and deposits (AF.2)
1.1. Efectivo (AF.21)	175 840	175 840	-	-	-	58 506	117 334	256	176 096	1.1. Currency (AF.21)
1.2. Depósitos transferibles (AF.22)	1 364 313	1 364 313	-	-	-	1 333 314	30 999	-	1 364 313	1.2. Transferable deposits (AF.22)
1.3. Otros depósitos (AF.29)	1 574 005	1 568 718	5 286	-	-	762 218	811 787	554 340	2 128 344	1.3. Other deposits (AF.29)
3. Valores representativos de deuda (AF.3)	1 963 214	463 039	1 380 713	119 463	-	1 058 202	905 013	588 860	2 552 074	3. Debt securities (AF.3)
2.1. Valores a corto plazo (AF.31)	118 456	39 350	74 897	4 209	-	69 238	49 219	26 023	144 479	2.1. Short term (AF.31)
2.2. Valores a largo plazo (AF.32)	1 844 758	423 689	1 305 815	115 254	-	988 964	855 794	562 837	2 407 594	2.2. Long term (AF.32)
4. Préstamos (AF.4)	2 348 047	94 495	493 045	1 075 146	685 361	1 900 798	447 250	357 898	2 705 945	4. Loans (AF.4)
5. Participaciones en el ctal. y en fondos de inversión (AF.5)	4 121 451	1 033 146	-	3 088 305	-	3 006 982	1 114 469	1 104 609	5 226 061	5. Equity and investment fund shares (AF.5)
5.1. Acciones (AF.511/2)	1 941 631	374 136	-	1 567 495	-	1 441 917	499 714	636 507	2 578 138	5.1. Shares (AF.511/2)
5.2. Otras participaciones en el capital (AF.519)	1 784 256	263 446	-	1 520 810	-	1 182 153	602 103	151 182	1 935 439	5.2. Other equity (AF.519)
5.3. Participac. en fondos de inversión (AF.52)	395 564	395 564	-	-	-	382 912	12 652	316 920	712 484	5.3. Investment fund shares (AF.52)
6. Seguros, pensiones y garantías estandarizadas (AF.6)	399 215	390 008	7 186	2 021	-	387 205	12 010	18 056	417 271	6. Insurance, pensions and standardised guarantees (AF.6)
7. Otros pasivos (AF.7/8)	941 447	203 933	182 557	495 206	59 750	757 392	184 055	208 648	1 150 095	7. Other liabilities (AF.7/8)

Reference period: 2023 Q4 (Information made available on 10/04/2024)

EUR millions

2.5 Financial balance sheets. Detail by institutional sector (ESA 2010)

Millones de euros

	Serie en cuadro y columna/ Time Series in Table and Column	2021	2022	2022 IV	2023 I	2023 II	2023 III	2023 IV	
A. BALANZA DE PAGOS									**A. BALANCE OF PAYMENTS**
A.1. Cuenta corriente (I - P)	**17.1/1**	**9 300**	**8 239**	**6 280**	**10 466**	**8 584**	**10 475**	**8 480**	**A.1. Current account (Receipts-Payments)**
1.1. Bienes	17.4/1	-23 802	-59 187	-11 190	-4 362	-7 929	-11 776	-8 676	1.1. Goods
1.2. Servicios	17.4/4	35 556	75 501	18 181	16 903	24 812	30 011	21 298	1.2. Services
1.3. Renta primaria	17.5/1	9 497	6 396	2 196	-436	-4 649	-3 167	-974	1.3. Primary income
1.4. Renta secundaria	17.6/1	-11 951	-14 471	-2 907	-1 639	-3 650	-4 593	-3 169	1.4. Secondary income
A.2. Cuenta de capital (I - P)	**17.6/10**	**10 828**	**12 507**	**5 834**	**2 854**	**2 246**	**3 275**	**7 562**	**A.2. Capital account (Receipts-Payments)**
CUENTA CORRIENTE MÁS CUENTA DE CAPITAL (a)	17.1/5	20 128	20 746	12 114	13 320	10 830	13 750	16 042	CURRENT AND CAPITAL ACCOUNT (a)
A.3. Cuenta financiera (VNA - VNP)	**17.1/6**	**23 559**	**26 134**	**8 341**	**8 780**	**13 904**	**16 081**	**21 514**	**A.3. Financial account** (net change in assets-net change in liabilities)
3.1. Total, excepto Banco de España	17.2/3	7 434	-4 141	20 111	-47 390	-19 753	-7 548	19 398	3.1. Total excluding Banco de España
3.1.1. Inversión directa	17.2/7	-17 015	-701	2 864	2 678	-15 856	5 343	3 978	3.1.1. Direct investment
3.1.2. Inversión de cartera	17.2/8	2 537	33 784	8 357	22 390	-11 412	-11 575	-17 255	3.1.2. Portfolio investment
3.1.3. Otra inversión	17.2/9	20 063	-39 467	9 503	-69 947	8 752	388	30 379	3.1.3. Other investment
3.1.4. Derivados financieros	17.2/10	1 849	2 243	-612	-2 511	-1 236	-1 704	2 296	3.1.4. Financial derivatives
3.2. Banco de España	17.2/2	16 125	30 276	-11 770	56 170	33 656	23 629	2 116	3.2. Banco de España
3.2.1. Reservas	17.2/11	10 315	4 419	1 413	1 957	1 683	1 965	395	3.2.1. Reserves
3.2.2. Posición neta BE frente al Eurosistema	17.2/12	862	22 896	-11 493	57 354	34 448	24 125	3 330	3.2.2. BE net position with the Eurosystem
3.2.3. Otros del BE	17.2/13	4 948	2 961	-1 690	-3 142	-2 475	-2 462	-1 609	3.2.3. Other BE
A.4. Errores y omisiones netos	**17.1/9**	**3 431**	**5 389**	**-3 773**	**-4 541**	**3 074**	**2 331**	**5 472**	**A.4. Net errors and omissions**
B. POSICIÓN DE INVERSIÓN INTERNACIONAL									**B. INTERNATIONAL INVESTMENT POSITION**
B.1. Posición total neta	**17.21/1**	**-867 734**	**-807 648**	**-807 648**	**-823 563**	**-797 165**	**-769 543**	**-771 383**	**B.1. Total net position**
1.1. Banco de España	17.21/13	-254 523	-249 266	-249 266	-191 349	-158 946	-137 524	-127 279	1.1. Banco de España
1.2. Resto sectores	17.21/2	-613 212	-558 381	-558 381	-632 214	-638 219	-632 019	-644 104	1.2. Other sectors

EUR millions

a. El saldo de la cuenta corriente y de capital determina la capacidad (+) o necesidad (-) de financiación de la economía./ The current and capital account balance determines the net lending (+) or borrowing (-).

2.7 Cuentas financieras (SEC2010)
Operaciones financieras netas y Activos financieros netos de los sectores institucionales

% del PIB

	Operaciones financieras netas (a)								Activos financieros netos							
	Economía nacional							Resto del Mundo (=-1)	Economía nacional							Resto del mundo (=-9)
	Total	Sociedades no financieras	Instituciones financieras			Administraciones públicas	Hogares e ISFLSH		Total	Sociedades no financieras	Instituciones financieras			Administraciones públicas	Hogares e ISFLSH	
			Total	Monetarias	no monetarias						Total	Monetarias	no monetarias			
	1	2	3	4	5	6	7	8	9	10	11	12	13	14	15	16
20	6,39	-0,10	10,10	8,76	1,34	-29,31	25,70	-6,39	-85,03	-146,66	4,71	8,94	-4,23	-107,37	164,29	86,28
21	5,84	3,85	11,74	10,79	0,96	-34,44	24,68	-5,84	-71,64	-131,61	3,20	6,43	-3,24	-99,94	156,72	72,83
22	5,56	4,67	12,05	9,85	2,20	-18,23	7,07	-5,56	-60,38	-118,54	-6,58	-4,81	-1,76	-77,15	141,88	61,53
23	12,84	11,09	9,82	8,71	1,11	-16,77	8,70	-12,84	-52,87	-113,19	-4,02	-2,33	-1,69	-78,42	142,77	54,02
19 *IV*	2,44	0,59	2,40	2,11	0,29	-3,04	2,49	-2,44	-73,30	-126,11	1,81	6,11	-4,30	-84,96	135,95	74,29
20 *I*	2,44	0,45	2,55	2,18	0,37	-3,61	3,06	-2,44	-70,89	-124,11	6,12	9,89	-3,77	-84,50	131,60	71,96
II	1,72	0,32	2,45	2,17	0,28	-7,17	6,12	-1,72	-77,26	-134,23	6,16	9,91	-3,75	-96,60	147,40	78,48
III	1,14	-0,33	2,53	2,17	0,36	-8,37	7,32	-1,14	-79,77	-137,84	7,92	11,49	-3,57	-100,41	150,56	81,05
IV	1,08	-0,54	2,58	2,24	0,34	-10,16	9,20	-1,08	-85,03	-146,66	4,71	8,94	-4,23	-107,37	164,29	86,28
21 *I*	1,18	0,44	3,00	2,81	0,19	-11,29	9,03	-1,18	-83,99	-150,29	4,05	8,28	-4,23	-107,08	169,33	85,16
II	1,29	0,93	2,86	2,65	0,21	-8,42	5,92	-1,29	-78,16	-143,55	3,50	6,06	-2,56	-103,96	165,85	79,31
III	1,73	1,44	2,80	2,59	0,21	-7,96	5,45	-1,73	-77,41	-139,26	2,56	5,97	-3,41	-102,13	161,43	78,54
IV	1,65	1,04	3,09	2,74	0,35	-6,77	4,28	-1,65	-71,64	-131,61	3,20	6,43	-3,24	-99,94	156,72	72,83
22 *I*	1,34	0,49	2,69	2,28	0,41	-5,27	3,44	-1,34	-67,72	-126,92	0,43	2,03	-1,60	-91,86	150,62	68,98
II	1,40	0,86	3,07	2,50	0,57	-4,43	1,89	-1,40	-64,03	-122,94	-2,37	-1,14	-1,23	-84,46	145,75	65,25
III	1,27	0,96	3,29	2,62	0,68	-3,79	0,81	-1,27	-59,21	-118,17	-3,14	-2,39	-0,75	-77,34	139,45	60,38
IV	1,54	2,36	3,00	2,46	0,54	-4,73	0,92	-1,54	-60,38	-118,54	-6,58	-4,81	-1,76	-77,15	141,88	61,53
23 *I*	2,65	3,40	2,81	2,33	0,47	-4,26	0,70	-2,65	-60,02	-119,38	-5,34	-3,71	-1,63	-76,66	141,36	61,21
II	3,02	2,92	2,50	2,21	0,29	-4,52	2,12	-3,02	-56,69	-117,53	-4,96	-3,40	-1,56	-76,76	142,56	57,81
III	3,48	2,93	2,27	2,10	0,17	-4,33	2,61	-3,48	-53,44	-113,77	-6,45	-4,86	-1,58	-72,98	139,76	54,55
IV	3,69	1,84	2,24	2,06	0,18	-3,65	3,26	-3,69	-52,87	-113,19	-4,02	-2,33	-1,69	-78,42	142,77	54,02

CUENTAS FINANCIERAS
Operaciones financieras netas (a)

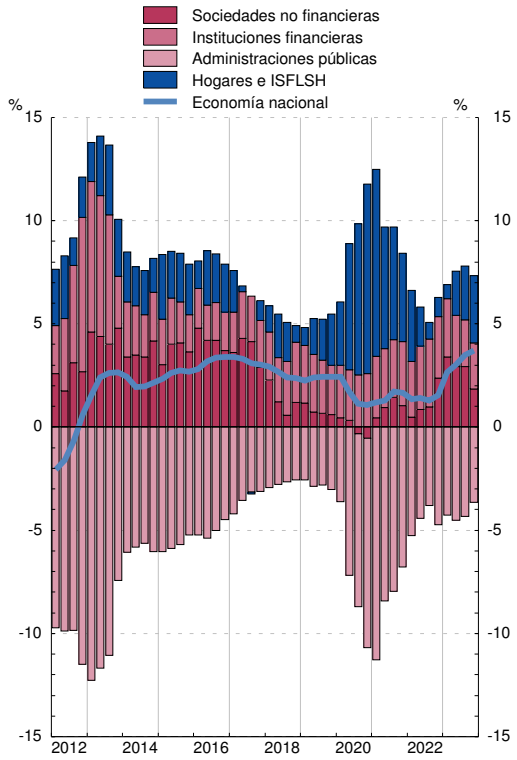

CUENTAS FINANCIERAS
Activos financieros netos

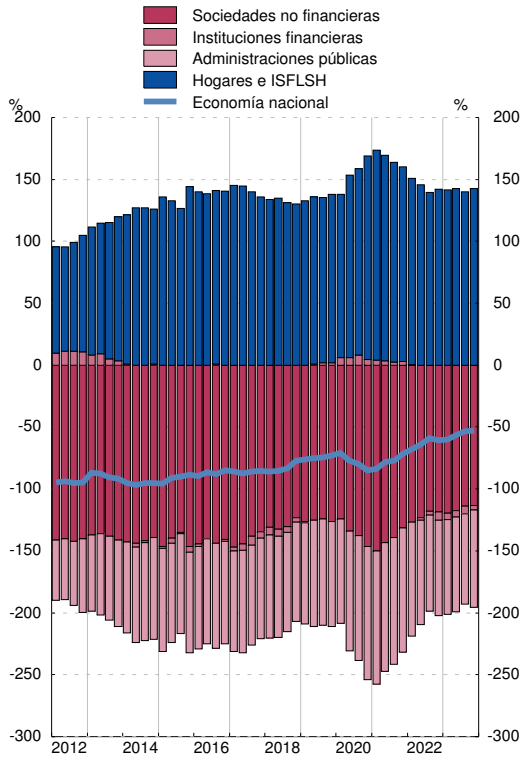

(a) En el cómputo de las ratios trimestrales se utilizan los flujos acumulados de los últimos cuatro trimestres de las operaciones financieras netas y del PIB.

2.8 Precios y tipos de interés (antiguo indicador de convergencia)

	Precios (a)			Tipos de interés (b)		
	Zona del euro T12,12	España T12,12	Diferencia	Zona del euro (c)	España (c)	Diferencia
	1	2	3 = 2-1	4	5	6 = 5-4
14	0,4	-0,2	-0,6	2,3	2,7	0,4
15	0,2	-0,6	-0,8	1,3	1,7	0,5
16	0,2	-0,3	-0,6	0,9	1,4	0,5
17	1,5	2,0	0,5	1,2	1,6	0,4
18	1,8	1,7	-0,0	1,3	1,4	0,2
19	1,2	0,8	-0,4	0,6	0,7	0,1
20	0,3	-0,3	-0,6	0,2	0,4	0,2
20 *Mar*	1,1	0,7	-0,4	0,4	0,4	0,1
Abr	1,0	0,5	-0,5	0,3	0,4	0,1
May	0,9	0,3	-0,6	0,3	0,4	0,1
Jun	0,8	0,3	-0,6	0,3	0,4	0,1
Jul	0,8	0,1	-0,6	0,3	0,4	0,1
Ago	0,7	0,0	-0,6	0,3	0,4	0,1
Sep	0,6	-0,0	-0,6	0,3	0,4	0,1
Oct	0,5	-0,1	-0,6	0,3	0,4	0,2
Nov	0,4	-0,2	-0,6	0,3	0,4	0,2
Dic	0,3	-0,3	-0,6	0,2	0,4	0,2
21 *Ene*	0,2	-0,4	-0,6	0,2	0,3	0,2
Feb	0,2	-0,5	-0,7	0,2	0,3	0,2
Mar	0,2	-0,4	-0,6	0,2	0,3	0,2
Abr	0,4	-0,2	-0,5	0,1	0,3	0,2
May	0,5	0,1	-0,4	0,1	0,3	0,1
Jun	0,6	0,3	-0,3	0,1	0,3	0,1

PRECIOS

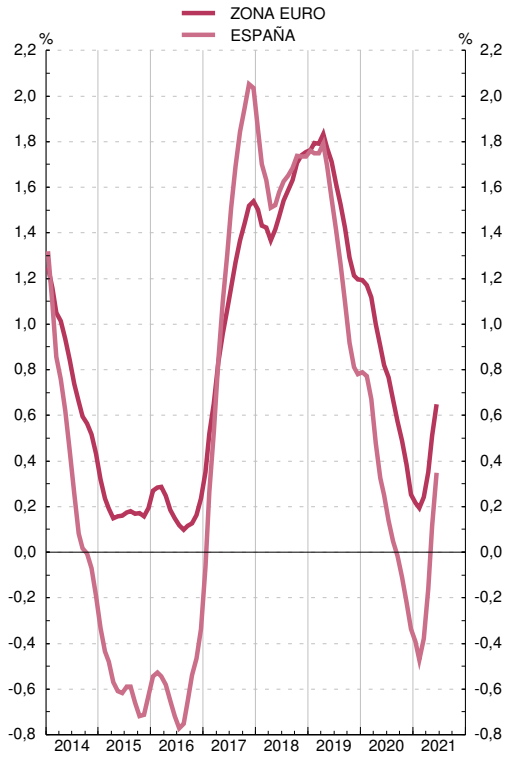

TIPOS DE INTERÉS

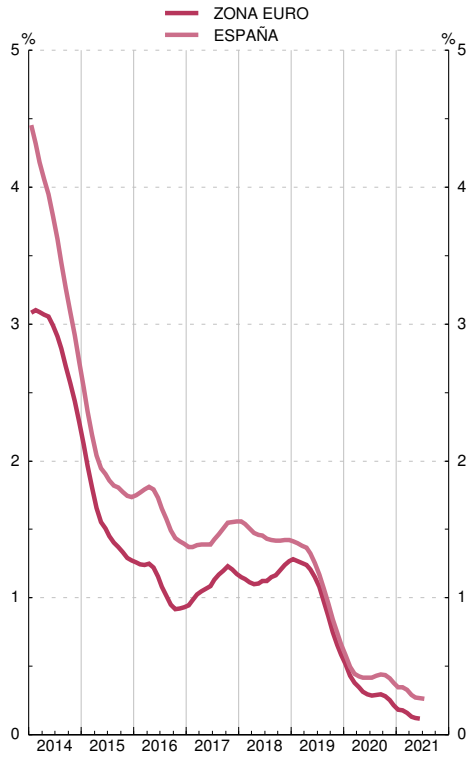

Fuente: Eurostat, Instituto Nacional de Estadística, Banco Central Europeo y Banco de España.

(a) Los IPC utilizados en las columnas 1 y 2 son: antes de diciembre de 1995, IPC nacionales. Desde diciembre de 1995 hasta noviembre de 1996, índices transitorios de precios de consumo. Desde diciembre de 1996, índices armonizados de precios de consumo.

(b) Tipo de interés de los bonos a diez años, que se utilizó para medir la convergencia de tipos de interés. Para España véase también la columna 11 del cuadro 2.10 de este Boletín.

Para los datos de los IPC y tipos de interés por países véanse los cuadros 26.15 y 26.23 de este Boletín, respectivamente.

(c) Media de los últimos doce meses.

2.9 Déficit y deuda (pasivos) de las Administraciones Públicas (a)

Notificaciones enviadas a la Comisión Europea

Millones de euros y porcentaje

		Déficit	Deuda	PIB pm	Déficit % del PIB	Deuda % del PIB	Diferencia respecto a valores de referencia	
							Déficit	Deuda
		1	2	3	4	5	6=4-3 puntos	7=5-60 puntos
01		3 189	378 883	700 993	0,5	54,0	-2,5	-6,0
02		2 374	384 145	749 552	0,3	51,2	-2,7	-8,8
03		3 009	382 775	802 266	0,4	47,7	-2,6	-12,3
04		941	389 888	859 437	0,1	45,4	-2,9	-14,6
05		-11 421	393 479	927 357	-1,2	42,4	-4,2	-17,6
06		-21 322	392 132	1 003 823	-2,1	39,1	-5,1	-20,9
07		-20 287	384 662	1 075 539	-1,9	35,8	-4,9	-24,2
08		50 731	440 621	1 109 541	4,6	39,7	1,6	-20,3
09		120 576	569 535	1 069 323	11,3	53,3	8,3	-6,7
10		102 193	649 153	1 072 709	9,5	60,5	6,5	0,5
11		103 606	743 043	1 063 763	9,7	69,9	6,7	9,9
12		119 100	927 813	1 031 104	11,6	90,0	8,6	30,0
13		76 838	1 025 655	1 020 677	7,5	100,5	4,5	40,5
14		63 097	1 084 846	1 032 608	6,1	105,1	3,1	45,1
15		57 235	1 113 661	1 078 092	5,3	103,3	2,3	43,3
16		47 893	1 145 050	1 114 420	4,3	102,7	1,3	42,7
17		36 228	1 183 412	1 162 492	3,1	101,8	0,1	41,8
18		31 224	1 208 861	1 203 859	2,6	100,4	-0,4	40,4
19		38 116	1 223 355	1 245 513	3,1	98,2	0,1	38,2
20		113 199	1 345 786	1 119 010	10,1	120,3	7,1	60,3
21		82 262	1 428 133	1 222 290	6,7	116,8	3,7	56,8
22		63 736	1 502 799	1 346 377	4,7	111,6	1,7	51,6
23	P	53 159	1 573 754	1 461 889	3,6	107,7	0,6	47,7

DÉFICIT PDE

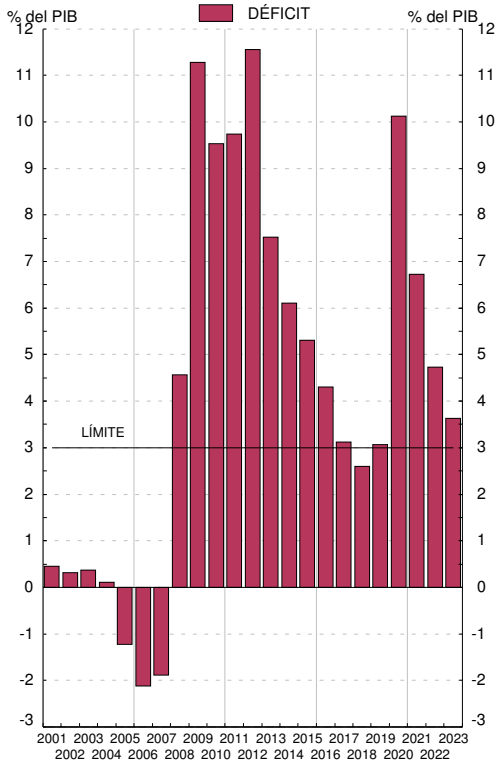

DEUDA PDE

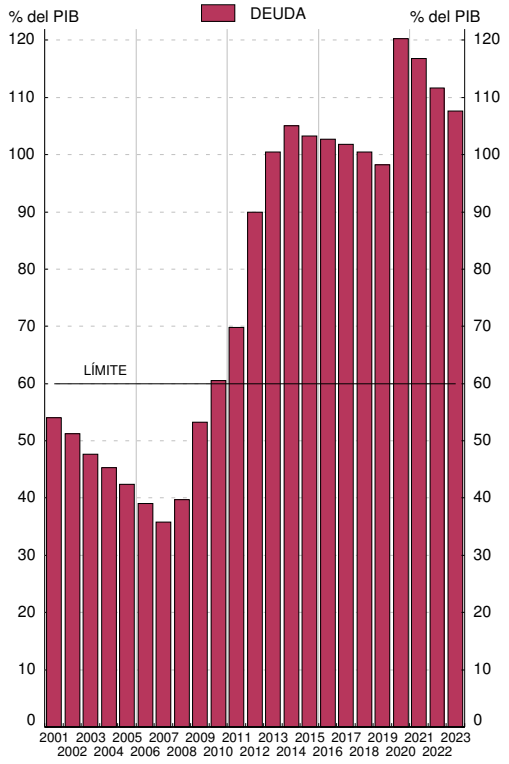

Fuentes: Déficit: Ministerio de Hacienda y Administraciones Públicas; Deuda: Banco de España; PIB pm: Instituto Nacional de Estadística.

a. Los datos recogidos en este cuadro corresponden a los que las autoridades españolas envían a la Comisión Europea dos veces al año (antes del 1 de abril y antes del 1 de octubre) en el marco del Protocolo sobre Déficit Excesivo / Pacto de Estabilidad y Crecimiento (Reglamento 479/2009, revisado por el Reglamento 679/2010; Resolución 97/C 236/01; Reglamento 1466/97 revisado por el Reglamento 1055/2005 y Reglamento 1467/97 revisado por el Reglamento 1056/2005). Los datos corresponden al cuestionario enviado a finales de marzo de 2024 (Véanse también los cuadros 11.3 y 11.12 a 11.13).

2.10 Tipos de interés

Porcentajes

	Operaciones de política monetaria: Subastas principales de financiación (a)	Entidades de crédito. Nuevas operaciones (CBE 1/2010)						Mercados secundarios de valores		
		Préstamos y créditos			Depósitos			Letras del Tesoro a 1 año	Bonos y obligaciones del Estado	
		Tipo sintético	Tipo sintético Hogares e ISFLSH	Tipo sintético Sociedades no financieras	Tipo sintético	Tipo sintético Hogares e ISFLSH	Tipo sintético Sociedades no financieras		A 3 años	A 10 años criterio de convergencia
	1	2	3	4	5	6	7	8	9	10
20	0,00	2,17	2,91	1,97	0,01	0,02	-0,01	-0,41	-0,29	0,38
21	0,00	2,11	2,66	1,91	0,02	0,02	0,02	-0,55	-0,44	0,35
22	2,50	2,53	3,14	2,34	0,04	0,03	0,08	0,78	1,24	2,18
23	4,50	5,14	4,93	5,20	0,43	0,30	0,84	3,38	3,14	3,48
23 *Abr*	3,50	5,08	4,92	5,13	0,31	0,21	0,64	3,22	3,05	3,40
May	3,75	4,99	4,92	5,01	0,35	0,24	0,68	3,24	3,02	3,41
Jun	4,00	5,08	4,93	5,12	0,43	0,30	0,84	3,53	3,17	3,40
Jul	4,00	5,48	5,02	5,63	0,47	0,34	0,92	3,73	3,37	3,49
Ago	4,25	5,44	5,18	5,54	0,49	0,35	0,94	3,63	3,32	3,57
Sep	4,50	5,40	5,12	5,50	0,53	0,37	1,05	3,74	3,44	3,71
Oct	4,50	5,74	5,15	5,94	0,59	0,40	1,21	3,80	3,48	3,95
Nov	4,50	5,43	4,99	5,59	0,63	0,45	1,22	3,59	3,29	3,65
Dic	4,50	5,37	4,96	5,48	0,67	0,47	1,27	3,26	2,77	3,12
24 *Ene*	4,50	5,57	4,98	5,77	0,68	0,48	1,31	3,33	2,74	3,18
Feb	4,50	5,25	4,83	5,41	0,67	0,49	1,25	3,39	2,89	3,27
Mar	4,50	5,16	4,65	5,32	0,71	0,52	1,29	3,46	2,97	3,19
Abr	4,50	-	-	-	-	-	-	3,43	3,03	3,27

MERCADO INTERBANCARIO

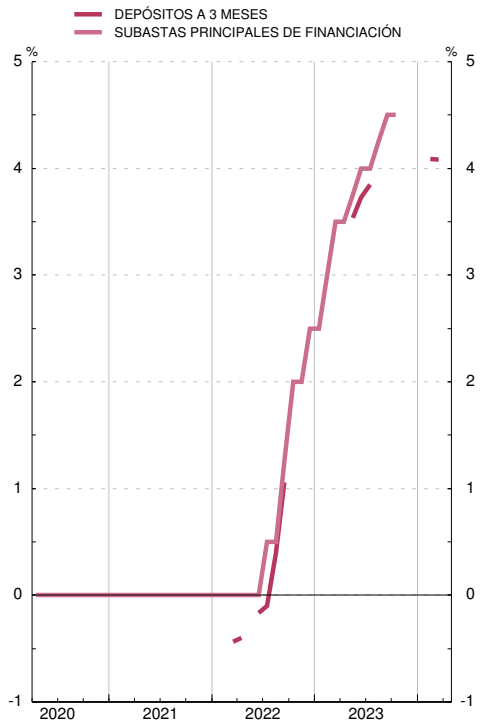

MERCADO DE VALORES

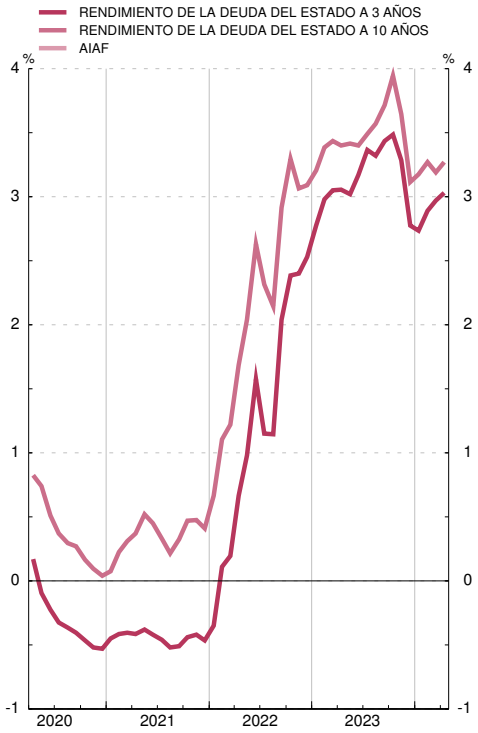

(a) Hasta mayo de 1990 recoge el tipo medio de las subastas de PRM. Desde esa fecha y hasta diciembre de 1998, el de la subasta decenal de adquisiciones temporales de certificados del Banco de España. A partir de enero de 1999, el tipo de las operaciones principales de financiación del Eurosistema.

■ Serie representada gráficamente.

Base 1999 I=100

	Total (a) con precios de consumo frente a:			Componente nominal (b) frente a:	
	Zona del euro	Unión Europea (UE 27) ■	Países desarrollados ■	Unión Europea (UE 27) ■	Países desarrollados ■
	1	2	3	4	5
20	106,5	104,3	108,4	101,6	101,4
21	107,1	104,7	108,9	101,6	101,4
22	107,0	104,4	108,0	101,8	100,1
23	104,9	101,8	107,0	101,8	101,0
22 *Nov*	104,3	101,7	105,7	101,9	100,2
Dic	104,7	102,0	106,3	101,9	100,5
23 *Ene*	104,6	101,5	106,5	101,9	100,9
Feb	104,7	101,6	106,6	101,9	100,9
Mar	104,8	101,7	107,0	101,8	100,9
Abr	104,6	101,5	107,0	101,8	101,2
May	104,5	101,3	106,6	101,7	101,0
Jun	104,9	101,7	106,9	101,7	100,9
Jul	104,8	101,6	107,0	101,7	101,1
Ago	104,6	101,6	106,9	101,8	101,0
Sep	105,1	102,2	107,1	102,0	100,9
Oct	105,3	102,3	107,3	101,9	100,8
Nov	105,4	102,2	107,6	101,8	101,2
Dic	105,2	101,9	107,2	101,7	100,9
24 *Ene*	105,4	102,0	107,2	101,7	100,9
Feb	105,0	101,7	106,8	101,8	100,8
Mar	105,7	102,5	107,8	101,8	101,0
Abr	105,7	102,5	107,9	101,8	101,0

ÍNDICES DE COMPETITIVIDAD DE ESPAÑA

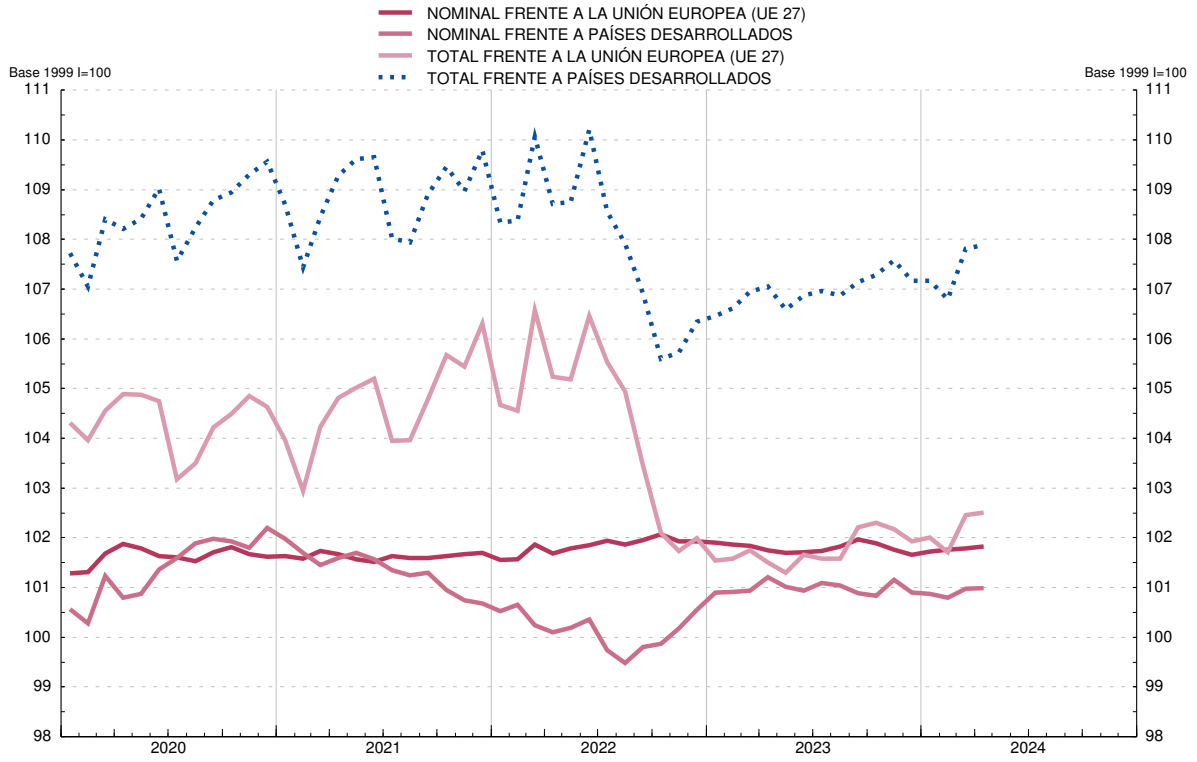

(a) Resultado de multiplicar el componente precios (precios relativos de España: relación entre el índice de precios de España y el de los países del grupo correspondiente) por el componente nominal. La caída del índice refleja mejoras de la competitividad.
(b) Media geométrica calculada con el sistema de doble ponderación a partir de las cifras del comercio exterior de manufacturas y de servicios correspondientes al período 1995-2018.

CAPÍTULO 3 CUENTAS FINANCIERAS E INDICADORES COMPLEMENTARIOS

■ Serie representada gráficamente.

miles de millones de euros

	Activos financieros netos	Activos financieros						Pasivos					
		Total	Principales instrumentos					Total	Principales instrumentos				
			Efectivo y depósitos	Valores representativos de deuda	Préstamos	Participaciones en el capital y en fondos de inversión	Sistemas de seguros y de pensiones		Efectivo y depósitos	Valores representativos de deuda	Préstamos	Participaciones en el capital y en fondos de inversión	Sistemas de seguros y de pensiones
	1	2 ■	3 ■	4 ■	5 ■	6 ■	7 ■	8 ■	9 ■	10 ■	11 ■	12 ■	13 ■
19	-913	10 713	2 278	1 355	2 124	3 698	417	11 626	2 644	1 837	2 255	3 679	411
20	-952	11 411	2 706	1 546	2 202	3 694	424	12 362	3 139	1 991	2 349	3 677	415
21	-876	11 975	2 985	1 590	2 278	3 790	430	12 850	3 412	2 022	2 404	3 716	422
22	-813	11 807	2 749	1 518	2 307	3 849	377	12 620	3 228	1 799	2 409	3 846	371
23	-773	12 129	2 709	1 647	2 259	4 112	405	12 902	3 114	1 963	2 348	4 121	399
20 *I*	-875	10 614	2 416	1 342	2 136	3 481	396	11 489	2 769	1 823	2 267	3 447	390
II	-903	11 115	2 689	1 462	2 198	3 531	410	12 018	3 071	1 941	2 330	3 498	403
III	-913	11 139	2 694	1 508	2 191	3 517	414	12 051	3 089	1 982	2 325	3 476	406
IV	-952	11 411	2 706	1 546	2 202	3 694	424	12 362	3 139	1 991	2 349	3 677	415
21 *I*	-934	11 601	2 803	1 559	2 206	3 798	425	12 536	3 233	1 999	2 363	3 758	417
II	-911	11 868	2 895	1 575	2 261	3 875	426	12 780	3 313	2 012	2 429	3 814	418
III	-920	11 889	2 925	1 577	2 260	3 853	425	12 809	3 340	2 028	2 408	3 794	417
IV	-876	11 975	2 985	1 590	2 278	3 790	430	12 850	3 412	2 022	2 404	3 716	422
22 *I*	-850	11 927	3 000	1 576	2 273	3 771	411	12 777	3 457	1 945	2 396	3 704	404
II	-825	12 039	3 076	1 542	2 308	3 755	391	12 864	3 549	1 854	2 429	3 715	384
III	-781	12 028	3 076	1 524	2 310	3 732	379	12 809	3 532	1 817	2 436	3 673	372
IV	-813	11 807	2 749	1 518	2 307	3 849	377	12 620	3 228	1 799	2 409	3 846	371
23 *I*	-829	11 884	2 688	1 593	2 279	3 952	389	12 713	3 168	1 855	2 382	3 972	383
II	-800	11 975	2 678	1 604	2 283	4 024	394	12 775	3 121	1 889	2 383	4 031	388
III	-768	11 910	2 678	1 593	2 258	4 022	388	12 678	3 095	1 874	2 362	4 027	381
IV	-773	12 129	2 709	1 647	2 259	4 112	405	12 902	3 114	1 963	2 348	4 121	399

ACTIVOS FINANCIEROS
Porcentaje del PIB

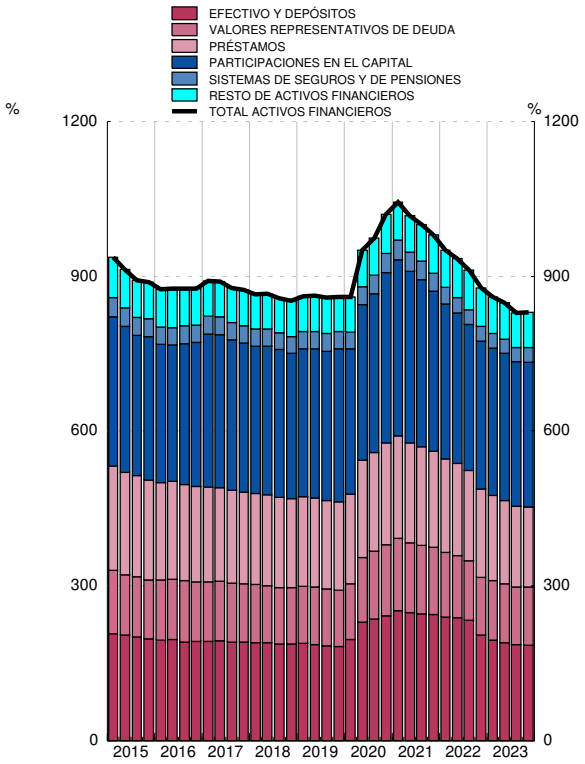

PASIVOS
Porcentaje del PIB

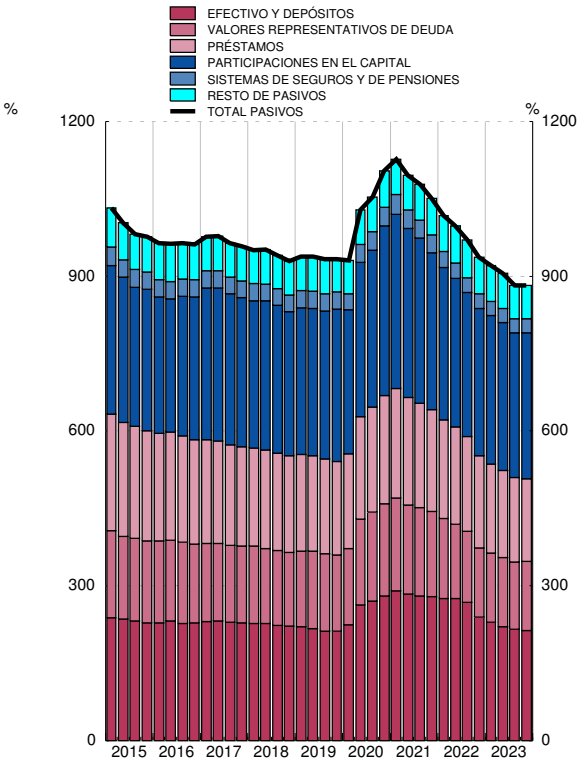

Fuente: CFEE (BE).

■ Serie representada gráficamente.

millones de euros

	Operaciones financieras netas	Adquisiciones netas de activos financieros						Pasivos netos contraídos					
		Total	Principales instrumentos					Total	Principales instrumentos				
			Efectivo y depósitos	Valores representativos de deuda	Préstamos	Participaciones en el capital y en fondos de inversión	Sistemas de seguros y de pensiones		Efectivo y depósitos	Valores representativos de deuda	Préstamos	Participaciones en el capital y en fondos de inversión	Sistemas de seguros y de pensiones
	1	2 ■	3 ■	4 ■	5 ■	6 ■	7 ■	8 ■	9 ■	10 ■	11 ■	12 ■	13 ■
19	30 452	107 661	23 827	-16 325	51 164	36 122	10 651	77 209	-29 878	43 056	12 697	37 751	11 198
20	12 064	764 342	434 260	174 768	91 338	74 581	-1 511	752 277	503 241	126 228	97 194	39 631	-2 725
21	20 128	608 448	265 051	74 332	87 512	93 759	4 019	588 320	261 374	83 008	73 434	62 230	4 646
22	20 746	59 438	-240 294	140 632	30 501	36 607	-2 896	38 692	-187 773	65 403	10 147	50 201	-865
23	54 013	38 676	-37 710	72 983	-39 809	23 195	7 870	-15 337	-109 589	93 929	-51 744	13 137	8 601
20 *I*	-254	123 678	134 624	12 357	14 597	19 237	-7 941	123 932	123 044	30 285	14 304	5 531	-7 476
II	1 639	454 561	275 482	96 906	63 351	21 441	2 349	452 922	304 619	77 808	63 080	11 742	1 608
III	2 068	70 293	9 873	37 799	-2 555	22 008	334	68 225	22 185	23 043	-3 062	14 164	273
IV	8 611	115 809	14 280	27 706	15 944	11 894	3 747	107 198	53 393	-4 907	22 872	8 195	2 870
21 *I*	783	150 147	92 331	31 067	1 326	33 475	3 410	149 364	89 465	38 059	13 073	14 046	3 278
II	3 574	244 610	93 522	21 877	58 173	36 300	721	241 036	81 762	28 353	69 063	25 438	887
III	7 590	49 249	22 686	-1 545	4 700	14 244	-2 166	41 659	19 569	9 133	-15 120	11 783	-1 888
IV	8 182	164 443	56 512	22 933	23 313	9 740	2 054	156 261	70 578	7 463	6 418	10 963	2 369
22 *I*	-2 483	58 671	12 819	51 852	-4 292	8 984	-2 218	61 155	43 029	12 115	-5 637	14 575	-1 652
II	4 732	206 834	69 317	43 111	33 281	13 561	27	202 101	85 694	16 893	32 835	13 097	549
III	6 383	47 828	-4 436	30 798	-2 768	2 622	-1 060	41 445	-21 372	31 936	4 392	6 356	-367
IV	12 114	-253 895	-317 994	14 871	4 280	11 440	355	-266 009	-295 124	4 459	-21 442	16 172	605
23 *I*	13 321	-23 456	-61 254	61 472	-25 479	14 268	3 693	-36 777	-57 705	38 620	-24 831	9 718	3 870
II	10 824	15 533	-8 798	13 621	5 710	-1 455	3 040	4 709	-46 949	37 807	4 973	-9 201	2 910
III	13 737	-39 425	-3 221	5 904	-27 855	10 034	-246	-53 162	-29 640	13 592	-22 197	6 576	37
IV	16 131	86 024	35 564	-8 014	7 816	347	1 383	69 893	24 704	3 911	-9 690	6 044	1 784

ADQUISICIÓN NETA DE ACTIVOS FINANCIEROS
Tasa de variación interanual y sus contribuciones (a)

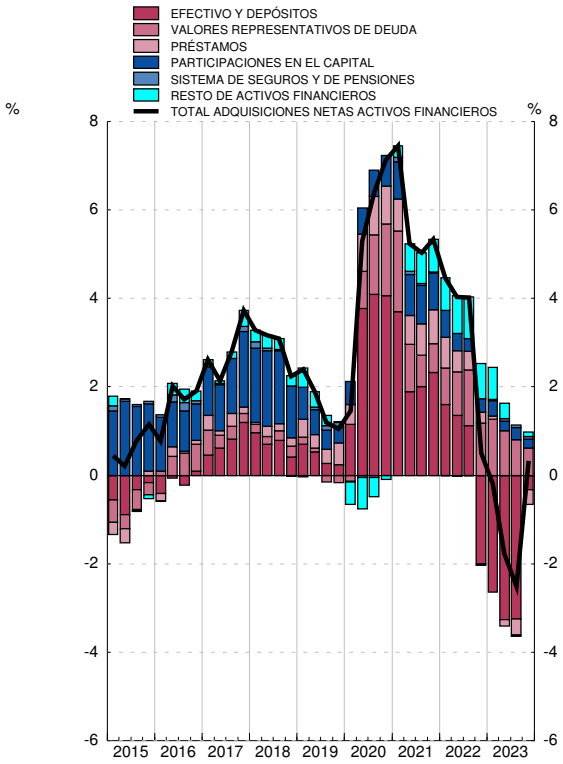

PASIVOS NETOS CONTRAÍDOS
Tasa de variación interanual y sus contribuciones (b)

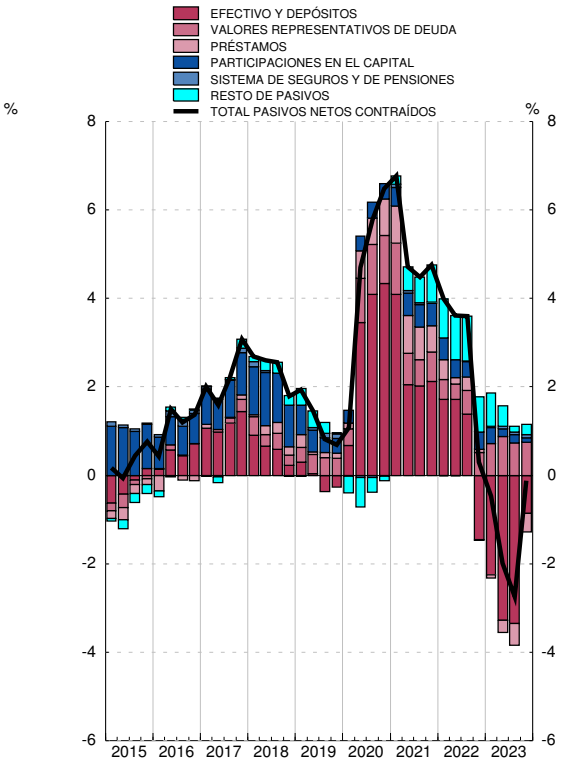

Fuente: CFEE (BE).

a. La tasa de variación interanual se calcula como: Total de adquisiciones netas de activos financieros / Saldo de activos financieros al inicio del periodo.

b. La tasa de variación interanual se calcula como: Total de pasivos netos contraídos / Saldo de pasivos al inicio del periodo.

3.3 Sociedades no financieras
Balance financiero

■ Serie representada gráficamente.

miles de millones de euros

	Activos financieros netos	Activos financieros						Pasivos					
		Total	Principales instrumentos					Total	Principales instrumentos				
			Efectivo y depósitos	Préstamos	Acciones cotizadas	Acciones no cotizadas y otras participaciones en el capital	Créditos comerciales		Valores representativos de deuda	Préstamos	Acciones cotizadas	Acciones no cotizadas y otras participaciones en el capital	Créditos comerciales
	1	2 ■	3 ■	4 ■	5 ■	6 ■	7 ■	8 ■	9 ■	10 ■	11 ■	12 ■	13 ■
19	-1 571	2 792	286	399	236	1 322	390	4 363	119	1 038	517	2 238	381
20	-1 641	2 797	320	398	210	1 323	372	4 438	131	1 073	487	2 312	363
21	-1 609	2 883	352	444	243	1 235	411	4 492	145	1 118	522	2 231	401
22	-1 596	3 040	349	452	229	1 364	443	4 636	116	1 124	465	2 427	429
23	-1 655	3 125	354	431	278	1 415	434	4 780	119	1 075	514	2 574	424
20 *I*	-1 532	2 682	290	396	178	1 319	356	4 214	112	1 046	394	2 241	350
II	-1 569	2 688	324	393	184	1 302	333	4 257	122	1 075	425	2 240	325
III	-1 577	2 703	323	399	183	1 292	358	4 280	127	1 075	422	2 233	353
IV	-1 641	2 797	320	398	210	1 323	372	4 438	131	1 073	487	2 312	363
21 *I*	-1 672	2 812	317	404	223	1 333	368	4 484	134	1 082	502	2 338	358
II	-1 674	2 882	328	434	232	1 337	372	4 555	137	1 119	515	2 351	360
III	-1 655	2 885	331	448	237	1 297	393	4 541	139	1 117	514	2 315	381
IV	-1 609	2 883	352	444	243	1 235	411	4 492	145	1 118	522	2 231	401
22 *I*	-1 593	2 870	344	447	230	1 260	404	4 463	139	1 117	488	2 248	395
II	-1 585	2 934	347	454	225	1 298	419	4 519	123	1 130	478	2 299	407
III	-1 559	2 963	352	463	209	1 317	436	4 522	119	1 149	430	2 315	427
IV	-1 596	3 040	349	452	229	1 364	443	4 636	116	1 124	465	2 427	429
23 *I*	-1 649	3 062	332	447	255	1 385	445	4 711	116	1 106	508	2 478	434
II	-1 658	3 065	337	440	265	1 404	412	4 723	113	1 093	504	2 533	405
III	-1 634	3 065	344	442	255	1 407	417	4 699	112	1 089	476	2 543	408
IV	-1 655	3 125	354	431	278	1 415	434	4 780	119	1 075	514	2 574	424

ACTIVOS FINANCIEROS
Porcentaje del PIB

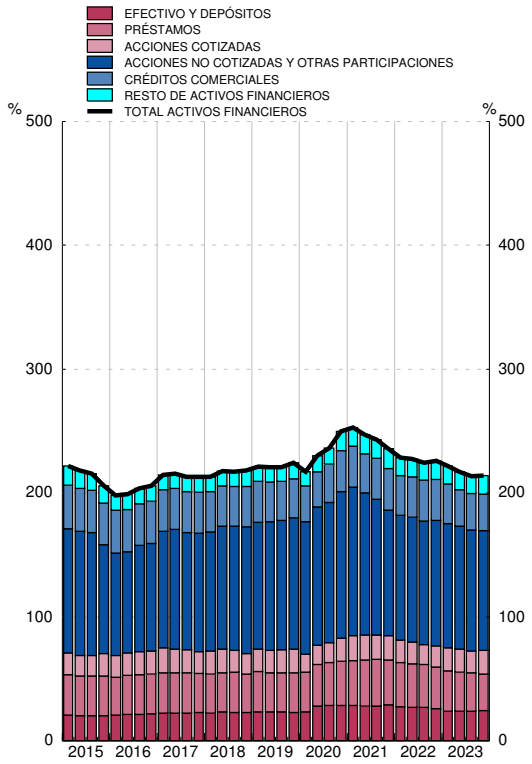

PASIVOS
Porcentaje del PIB

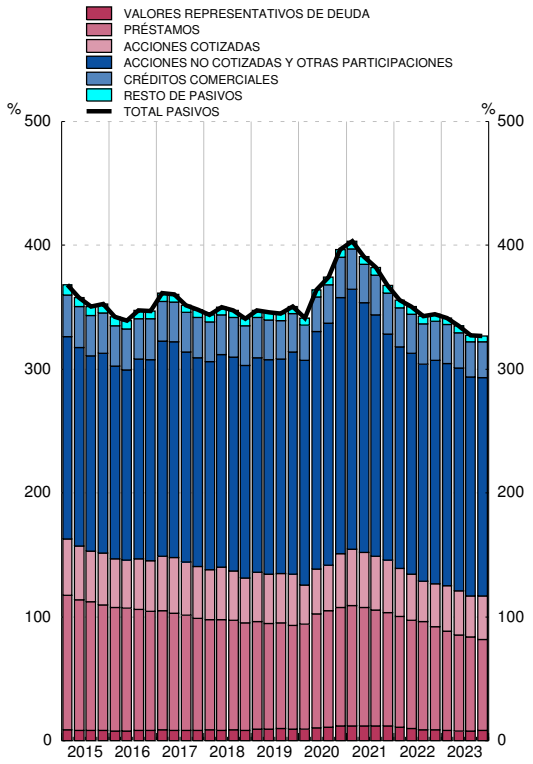

Fuente: CFEE (BE).

■ Serie representada gráficamente.

millones de euros

	Operaciones financieras netas	Adquisiciones netas de activos financieros						Pasivos netos contraídos					
		Total	Principales instrumentos					Total	Principales instrumentos				
			Efectivo y depósitos	Préstamos	Acciones cotizadas	Acciones no cotizadas y otras participaciones en el capital	Créditos comerciales		Valores representativos de deuda	Préstamos	Acciones cotizadas	Acciones no cotizadas y otras participaciones en el capital	Créditos comerciales
	1	2 ■	3 ■	4 ■	5 ■	6 ■	7 ■	8 ■	9 ■	10 ■	11 ■	12 ■	13 ■
19	7 349	49 969	14 758	27 130	7 892	-1 834	-3 427	42 620	14 467	10 227	5 714	23 040	-3 459
20	-6 035	31 142	36 133	2 734	-7 891	2 289	-17 138	37 176	11 006	38 610	1 293	26 035	-18 565
21	12 710	131 780	30 237	46 631	7 328	-13 635	41 427	119 070	13 170	49 906	13 639	16 646	37 734
22	31 781	95 471	-4 633	3 675	-452	45 692	31 757	63 690	-6 851	5 997	-7 441	53 241	30 156
23	26 937	-16 234	5 684	-21 621	-3 054	-4 303	-8 964	-43 171	-5 436	-43 488	-37 665	32 176	-6 010
20 *I*	-12 628	-39 464	3 291	-2 579	-598	7 335	-33 859	-26 836	-580	9 928	11	5 053	-31 188
II	-640	13 599	34 183	-2 617	-3 143	1 617	-22 308	14 238	5 159	28 880	804	8 204	-24 944
III	-1 507	35 001	675	8 114	-983	4 589	25 068	36 507	3 323	505	1 094	7 726	28 452
IV	8 739	22 005	-2 017	-184	-3 167	-11 253	13 961	13 266	3 104	-704	-617	5 052	9 116
21 *I*	-1 701	-1 212	-4 552	5 368	3 557	4 066	-3 134	489	3 699	8 700	73	6 681	-4 842
II	5 350	65 498	11 295	29 534	3 163	6 380	4 027	60 148	3 048	38 466	8 666	5 169	1 256
III	4 734	27 608	2 374	16 084	4 124	-15 822	21 032	22 874	2 187	1 465	6 225	-3 619	20 380
IV	4 326	39 887	21 120	-4 355	-3 516	-8 258	19 502	35 560	4 237	1 275	-1 324	8 415	20 939
22 *I*	-8 305	-6 057	-9 319	2 571	-2 398	16 084	-7 215	2 249	1 073	-473	-69	11 084	-6 190
II	10 385	42 023	2 057	5 968	-3 007	13 497	15 441	31 638	-4 756	11 737	-4 896	15 838	12 427
III	6 279	35 194	3 293	7 920	-1 283	10 352	18 344	28 916	-1 895	16 609	-2 092	9 392	21 063
IV	23 423	24 310	-664	-12 784	6 235	5 759	5 188	887	-1 274	-21 876	-384	16 926	2 856
23 *I*	6 861	-20 842	-16 639	-5 193	1 134	313	2 697	-27 703	-2 570	-17 182	-12 274	16 482	4 420
II	4 612	-38 604	4 942	-7 456	529	-10 623	-33 218	-43 216	-5 380	-9 914	-22 065	7 219	-29 274
III	7 224	10 372	6 378	620	-3 664	6 921	5 016	3 148	-129	-4 829	-3 223	6 137	3 664
IV	8 240	32 839	11 004	-9 592	-1 053	-914	16 541	24 599	2 642	-11 562	-102	2 338	15 180

ADQUISICIÓN NETA DE ACTIVOS FINANCIEROS
Tasa de variación interanual y sus contribuciones (a)

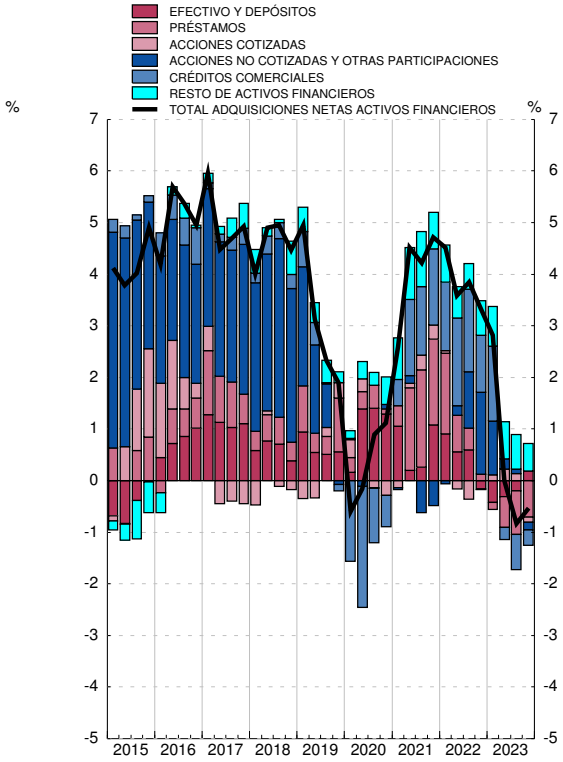

PASIVOS NETOS CONTRAÍDOS
Tasa de variación interanual y sus contribuciones (b)

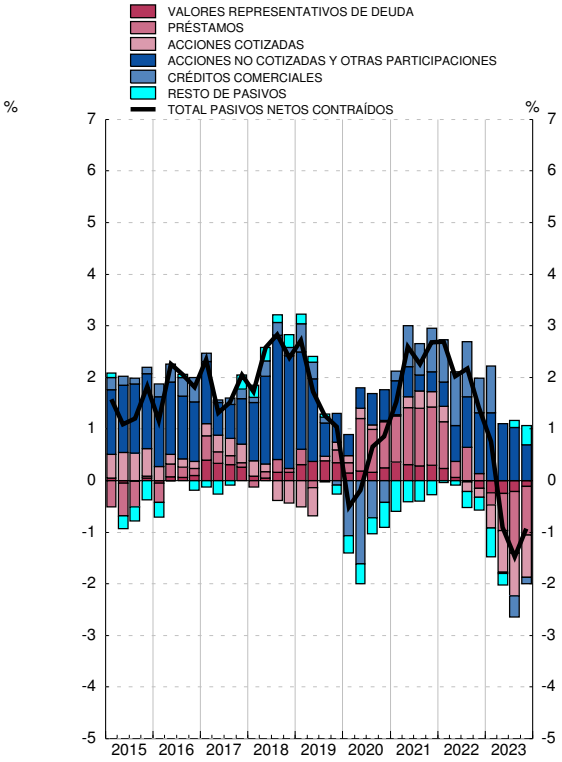

Fuente: CFEE (BE).

a. La tasa de variación interanual se calcula como: Total de adquisiciones netas de activos financieros / Saldo de activos financieros al inicio del periodo.

b. La tasa de variación interanual se calcula como: Total de pasivos netos contraídos / Saldo de pasivos al inicio del periodo.

3.5 Instituciones financieras
Balance financiero

■ Serie representada gráficamente.

miles de millones de euros

	Activos financieros netos	Activos financieros						Pasivos					
		Total	Principales instrumentos					Total	Principales instrumentos				
			Efectivo y depósitos	Valores representativos de deuda	Préstamos	Participaciones en el capital	Participaciones en fondos de inversión		Efectivo y depósitos	Valores representativos de deuda	Participaciones en el capital	Participaciones en fondos de inversión	Sistemas de seguros y de pensiones
	1	2 ■	3 ■	4 ■	5 ■	6 ■	7 ■	8 ■	9 ■	10 ■	11 ■	12 ■	13 ■
19	23	4 724	974	1 295	1 403	667	161	4 701	2 639	438	605	320	408
20	53	5 247	1 275	1 487	1 458	620	175	5 195	3 134	451	557	321	413
21	39	5 575	1 450	1 531	1 484	649	221	5 536	3 408	452	589	374	413
22	-89	5 196	1 162	1 452	1 493	633	177	5 285	3 223	420	603	352	362
23	-59	5 249	1 132	1 547	1 448	676	178	5 308	3 109	463	638	396	390
20 *I*	76	4 795	1 074	1 284	1 421	599	141	4 719	2 764	424	525	288	387
II	72	5 141	1 253	1 399	1 465	604	156	5 069	3 066	441	531	302	400
III	91	5 161	1 258	1 446	1 450	600	162	5 070	3 084	443	516	306	404
IV	53	5 247	1 275	1 487	1 458	620	175	5 195	3 134	451	557	321	413
21 *I*	45	5 357	1 342	1 501	1 460	635	190	5 312	3 228	451	581	337	409
II	41	5 461	1 387	1 515	1 479	646	207	5 420	3 309	449	593	355	410
III	30	5 494	1 412	1 519	1 465	648	210	5 464	3 335	451	602	363	408
IV	39	5 575	1 450	1 531	1 484	649	221	5 536	3 408	452	589	374	413
22 *I*	5	5 555	1 449	1 518	1 479	649	207	5 550	3 452	424	603	365	395
II	-31	5 569	1 485	1 482	1 505	629	190	5 600	3 544	413	590	348	375
III	-41	5 541	1 459	1 463	1 495	627	182	5 582	3 527	411	585	343	363
IV	-89	5 196	1 162	1 452	1 493	633	177	5 285	3 223	420	603	352	362
23 *I*	-74	5 197	1 115	1 508	1 470	649	179	5 271	3 163	427	617	368	374
II	-70	5 191	1 075	1 513	1 477	664	178	5 261	3 116	443	616	378	378
III	-93	5 157	1 088	1 495	1 447	666	175	5 250	3 089	450	627	381	372
IV	-59	5 249	1 132	1 547	1 448	676	178	5 308	3 109	463	638	396	390

ACTIVOS FINANCIEROS
Porcentaje del PIB

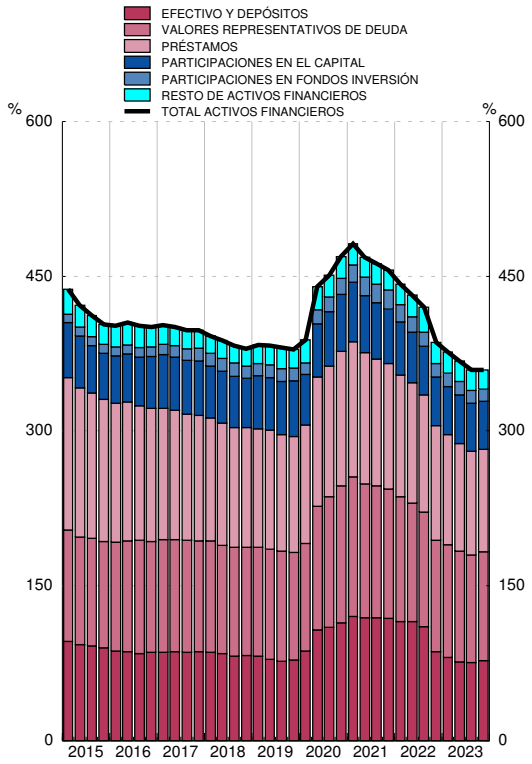

PASIVOS
Porcentaje del PIB

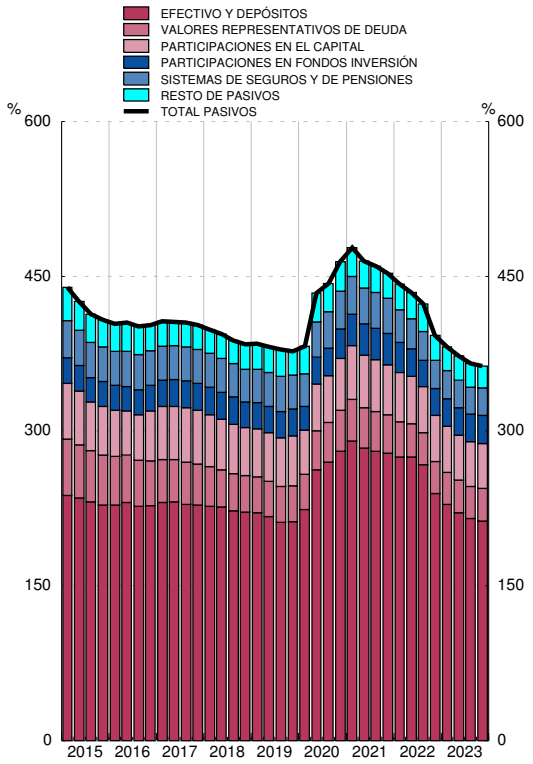

Fuente: CFEE (BE).

■ Serie representada gráficamente.

millones de euros

	Operaciones financieras netas	Adquisiciones netas de activos financieros						Pasivos netos contraídos					
		Total	Principales instrumentos					Total	Principales instrumentos				
			Efectivo y depósitos	Valores representativos de deuda	Préstamos	Participaciones en el capital	Participaciones en fondos de inversión		Efectivo y depósitos	Valores representativos de deuda	Participaciones en el capital	Participaciones en fondos de inversión	Sistemas de seguros y de pensiones
	1	2 ■	3 ■	4 ■	5 ■	6 ■	7 ■	8 ■	9 ■	10 ■	11 ■	12 ■	13 ■
19	29 914	8 028	-20 879	-13 213	14 609	16 845	8 860	-21 886	-30 048	7 059	10 234	-1 236	10 800
20	28 871	581 118	304 882	178 866	62 494	25 475	12 953	552 247	503 159	15 167	9 373	2 931	-2 488
21	37 753	337 566	162 821	74 124	31 503	12 389	33 224	299 813	261 350	112	2 046	29 899	-1 491
22	40 347	-137 966	-289 984	129 185	14 878	3 700	-19 222	-178 313	-187 941	-4 180	-6 243	10 644	-928
23	32 783	-14 188	-29 121	42 719	-36 243	19 863	-11 336	-46 971	-109 725	29 386	2 254	16 372	8 531
20 *I*	7 506	133 755	97 663	12 653	17 720	3 825	-2 568	126 249	123 006	1 314	2 128	-1 661	-7 378
II	3 810	326 723	180 731	93 995	45 554	3 886	5 687	322 913	304 592	5 981	2 021	713	1 709
III	7 066	37 014	8 013	38 944	-12 555	6 731	2 997	29 948	22 167	810	3 183	2 160	262
IV	10 489	83 625	18 474	33 274	11 775	11 033	6 837	73 136	53 395	7 062	2 040	1 719	2 918
21 *I*	11 951	119 680	63 723	31 029	17	2 063	10 479	107 729	89 504	-1 708	75	7 217	-2 097
II	3 790	104 458	46 789	21 630	22 853	-241	11 638	100 668	81 754	810	426	11 178	670
III	7 104	31 260	18 207	-1 488	-10 828	7 630	4 330	24 156	19 536	-1 241	1 737	7 440	-2 181
IV	14 908	82 169	34 102	22 952	19 461	2 937	6 778	67 261	70 556	2 251	-192	4 064	2 117
22 *I*	7 936	49 173	-1 831	50 576	-4 467	-76	-4 434	41 237	42 997	-16 659	1 611	1 949	-1 509
II	9 658	97 090	30 813	38 485	25 009	538	-3 095	87 432	85 640	682	-435	2 590	364
III	10 955	2 026	-29 457	29 213	-12 745	2 329	-5 054	-8 929	-21 433	4 581	-1 818	874	-549
IV	11 798	-286 256	-289 509	10 912	7 081	908	-6 638	-298 054	-295 145	7 217	-5 602	5 231	766
23 *I*	6 333	-17 772	-47 707	42 284	-20 327	6 990	-2 301	-24 105	-57 725	7 685	-1 333	6 843	4 001
II	6 214	-16 069	-38 803	9 509	8 721	7 420	-4 051	-22 283	-46 987	12 493	1 525	4 121	2 470
III	8 216	-22 182	9 870	6	-31 325	3 132	-1 896	-30 398	-29 682	5 382	121	3 541	13
IV	12 020	41 834	47 518	-9 080	6 688	2 321	-3 088	29 814	24 669	3 826	1 941	1 867	2 048

ADQUISICIÓN NETA DE ACTIVOS FINANCIEROS
Tasa de variación interanual y sus contribuciones (a)

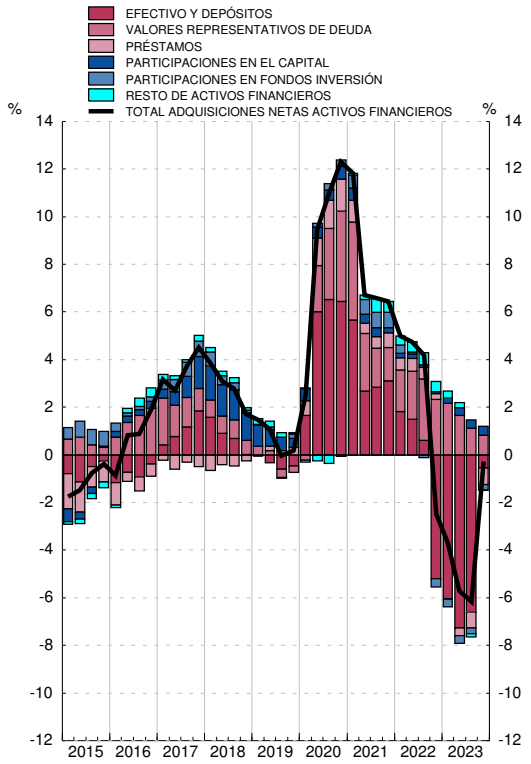

PASIVOS NETOS CONTRAÍDOS
Tasa de variación interanual y sus contribuciones (b)

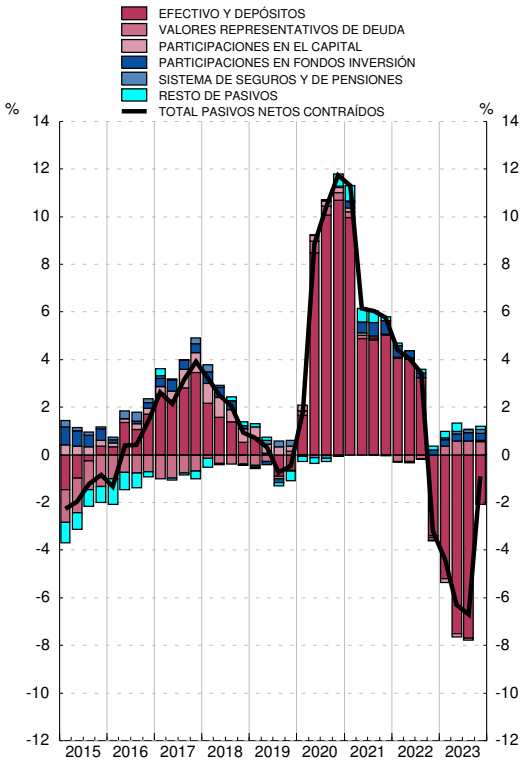

Fuente: CFEE (BE).

a. La tasa de variación interanual se calcula como: Total de adquisiciones netas de activos financieros / Saldo de activos financieros al inicio del periodo.

b. La tasa de variación interanual se calcula como: Total de pasivos netos contraídos / Saldo de pasivos al inicio del periodo.

3.7 Administraciones Públicas
Balance financiero

■ Serie representada gráficamente.

miles de millones de euros

	Activos financieros netos	Activos financieros						Pasivos				
		Total	Principales instrumentos					Total	Principales instrumentos			
			Efectivo y depósitos	Valores representativos de deuda	Préstamos	Participaciones en el capital y en fondos de inversión	Otras cuentas pendientes de cobro		Valores representativos de deuda	Préstamos	Créditos comerciales	Otras cuentas pendientes de pago
	1	2 ■	3 ■	4 ■	5 ■	6 ■	7 ■	8 ■	9 ■	10 ■	11 ■	12 ■
19	-1 058	745	101	30	323	185	107	1 804	1 281	405	12	98
20	-1 202	778	115	27	346	184	106	1 979	1 409	452	9	102
21	-1 222	842	148	28	350	193	124	2 064	1 426	474	11	141
22	-1 039	898	163	32	361	202	141	1 937	1 262	483	11	169
23	-1 146	922	161	36	380	194	151	2 069	1 381	493	13	170
20 *I*	-1 043	761	126	29	319	187	99	1 805	1 286	409	9	93
II	-1 129	806	146	30	340	189	101	1 935	1 378	432	8	110
III	-1 149	804	144	29	342	189	100	1 952	1 412	432	9	92
IV	-1 202	778	115	27	346	184	106	1 979	1 409	452	9	102
21 *I*	-1 191	801	142	28	342	187	102	1 992	1 415	464	7	95
II	-1 212	829	159	27	348	188	106	2 041	1 426	478	7	118
III	-1 214	838	165	28	347	191	108	2 052	1 438	477	8	118
IV	-1 222	842	148	28	350	193	124	2 064	1 426	474	11	141
22 *I*	-1 153	852	157	30	347	198	120	2 005	1 383	473	8	129
II	-1 089	883	172	31	349	202	128	1 971	1 317	480	9	153
III	-1 021	921	200	32	351	206	132	1 941	1 287	477	10	155
IV	-1 039	898	163	32	361	202	141	1 937	1 262	483	11	169
23 *I*	-1 059	920	190	34	362	199	135	1 979	1 312	483	8	163
II	-1 083	946	208	34	366	196	142	2 029	1 333	489	9	185
III	-1 048	936	199	34	369	194	140	1 984	1 312	486	10	163
IV	-1 146	922	161	36	380	194	151	2 069	1 381	493	13	170

ACTIVOS FINANCIEROS
Porcentaje del PIB

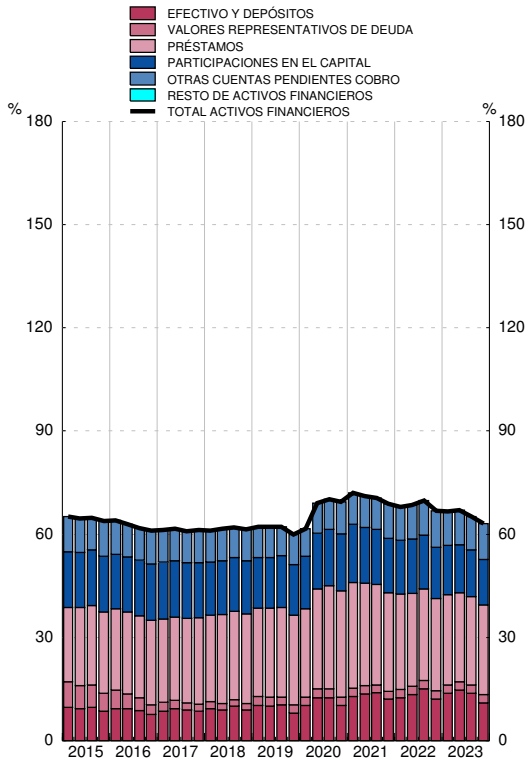

PASIVOS
Porcentaje del PIB

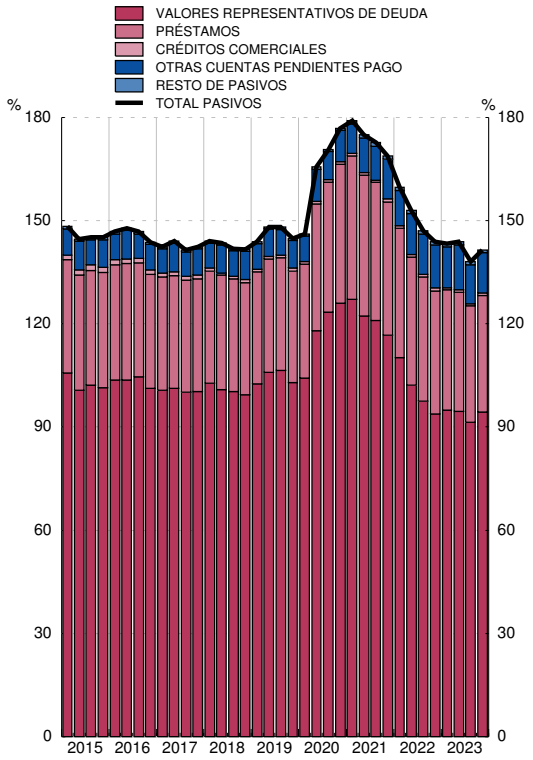

Fuente: CFEE (BE).

3.8 Administraciones Públicas
Cuenta de operaciones financieras

■ Serie representada gráficamente.

millones de euros

	Operaciones financieras netas	Adquisiciones netas de activos financieros						Pasivos netos contraídos				
		Total	Principales instrumentos					Total	Principales instrumentos			
			Efectivo y depósitos	Valores representativos de deuda	Préstamos	Participaciones en el capital y en fondos de inversión	Otras cuentas pendientes de cobro		Valores representativos de deuda	Préstamos	Créditos comerciales	Otras cuentas pendientes de pago
	1	2 ■	3 ■	4 ■	5 ■	6 ■	7 ■	8 ■	9 ■	10 ■	11 ■	12 ■
19	-37 855	-1 715	-7 821	-1 263	9 424	-512	-1 543	36 140	21 530	12 309	970	1 159
20	-113 666	36 674	14 508	-2 897	26 110	171	-1 218	150 339	100 055	49 837	-2 307	3 337
21	-82 707	60 868	32 622	1 195	9 377	-335	18 009	143 576	69 726	26 695	1 209	40 052
22	-63 726	49 885	15 096	6 037	11 949	-143	16 945	113 611	76 434	8 824	364	27 885
23	-53 409	29 843	-1 470	2 914	18 055	-371	10 716	83 251	69 979	10 404	1 773	851
20 *I*	-11 074	16 879	25 390	-361	-543	282	-7 888	27 953	29 551	7 221	-2 882	-5 791
II	-62 239	43 012	20 370	440	20 414	32	1 757	105 251	66 668	22 531	-870	17 155
III	-4 454	-2 211	-2 855	-504	1 885	29	-767	2 243	18 910	637	547	-17 788
IV	-35 898	-21 006	-28 397	-2 471	4 354	-172	5 680	14 893	-15 073	19 448	898	9 761
21 *I*	-22 994	20 141	27 001	663	-4 060	106	-3 568	43 135	36 068	10 844	-2 433	-6 633
II	-34 766	26 709	17 169	-21	5 786	115	3 660	61 475	24 495	14 090	316	22 399
III	-1 000	7 590	5 529	507	-556	5	2 104	8 590	8 187	-956	168	943
IV	-23 948	6 429	-17 077	47	8 207	-561	15 813	30 376	975	2 717	3 158	23 343
22 *I*	-6 494	6 175	9 462	2 506	-2 396	115	-3 511	12 668	27 701	-845	-2 360	-11 668
II	-25 667	26 886	15 089	1 871	2 304	84	7 537	52 553	20 967	6 759	894	23 784
III	6 052	35 286	27 252	1 122	2 057	166	4 688	29 234	29 250	-2 416	427	1 843
IV	-37 617	-18 461	-36 706	538	9 984	-508	8 231	19 156	-1 484	5 326	1 403	13 926
23 *I*	-1 645	23 765	26 915	2 238	41	23	-5 452	25 410	33 504	27	-2 665	-5 358
II	-30 581	29 038	18 125	-556	4 444	35	6 991	59 620	30 693	6 281	952	21 205
III	7 639	-7 586	-8 776	602	2 849	391	-2 653	-15 225	8 339	-2 913	910	-21 614
IV	-28 821	-15 375	-37 735	629	10 720	-820	11 830	13 446	-2 557	7 009	2 576	6 619

ADQUISICIÓN NETA DE ACTIVOS FINANCIEROS
Tasa de variación interanual y sus contribuciones (a)

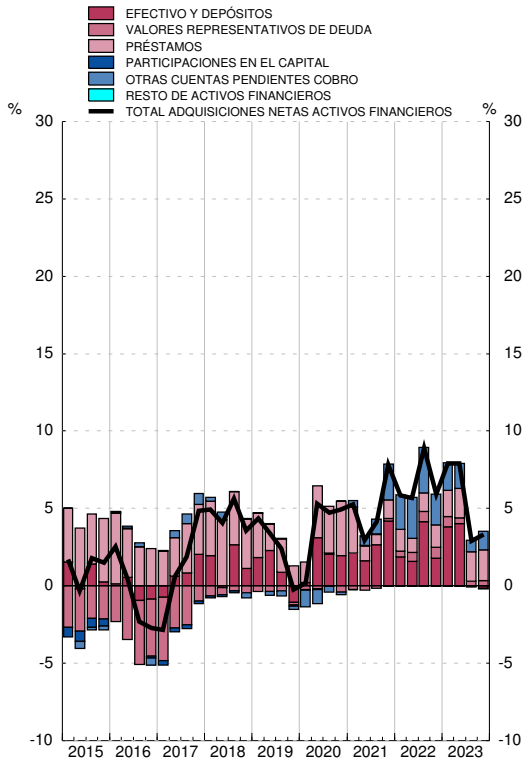

PASIVOS NETOS CONTRAÍDOS
Tasa de variación interanual y sus contribuciones (b)

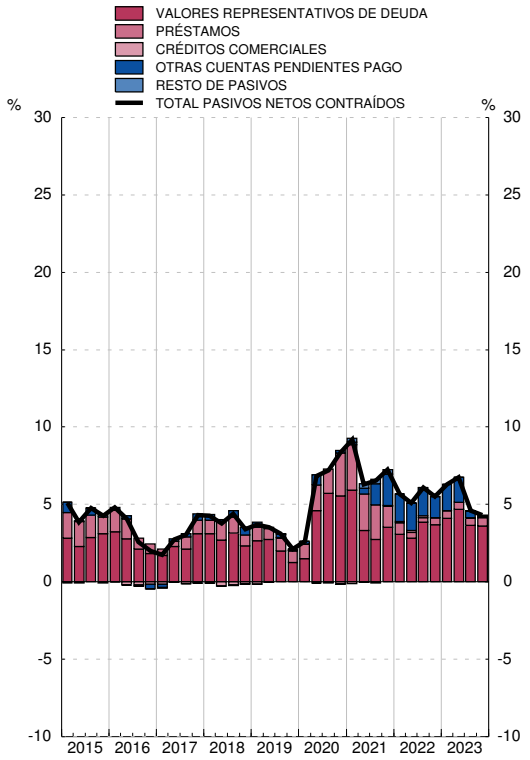

Fuente: CFEE (BE).

a. La tasa de variación interanual se calcula como: Total de adquisiciones netas de activos financieros / Saldo de activos financieros al inicio del periodo.

b. La tasa de variación interanual se calcula como: Total de pasivos netos contraídos / Saldo de pasivos al inicio del periodo.

3.9 Hogares de ISFLSH
Balance financiero

■ Serie representada gráficamente.

miles de millones de euros

	Activos financieros netos	Activos financieros						Pasivos			
		Total	Principales instrumentos					Total	Principales instrumentos		
			Efectivo y depósitos	Valores representativos de deuda	Participaciones en el capital	Participaciones en fondos de inversión	Sistemas de seguros y de pensiones		Préstamos	Créditos comerciales	Otras cuentas pendientes de pago
	1	2 ■	3 ■	4 ■	5 ■	6 ■	7 ■	8 ■	10 ■	11 ■	12 ■
19	1 693	2 451	917	13	724	346	384	758	708	12	38
20	1 838	2 589	996	14	760	359	388	750	700	12	38
21	1 916	2 675	1 035	13	748	419	388	759	704	12	42
22	1 910	2 673	1 075	14	785	386	335	763	704	14	45
23	2 087	2 832	1 062	38	852	439	359	745	685	10	49
20 *I*	1 625	2 376	925	12	693	313	364	751	704	11	36
II	1 723	2 480	966	14	706	333	377	757	710	11	37
III	1 722	2 471	969	15	695	338	380	749	701	13	35
IV	1 838	2 589	996	14	760	359	388	750	700	12	38
21 *I*	1 884	2 631	1 002	14	782	377	385	747	698	13	37
II	1 933	2 697	1 020	14	795	395	386	764	712	13	39
III	1 919	2 671	1 017	13	791	401	385	753	703	13	37
IV	1 916	2 675	1 035	13	748	419	388	759	704	12	42
22 *I*	1 891	2 650	1 050	10	744	405	370	759	704	13	42
II	1 879	2 653	1 071	10	753	383	348	774	717	13	44
III	1 840	2 604	1 066	10	742	376	336	763	708	14	42
IV	1 910	2 673	1 075	14	785	386	335	763	704	14	45
23 *I*	1 952	2 704	1 051	24	802	407	345	752	696	13	43
II	2 011	2 773	1 058	31	820	418	348	762	703	11	48
III	2 008	2 752	1 047	35	829	419	342	744	689	10	45
IV	2 087	2 832	1 062	38	852	439	359	745	685	10	49

ACTIVOS FINANCIEROS
Porcentaje del PIB

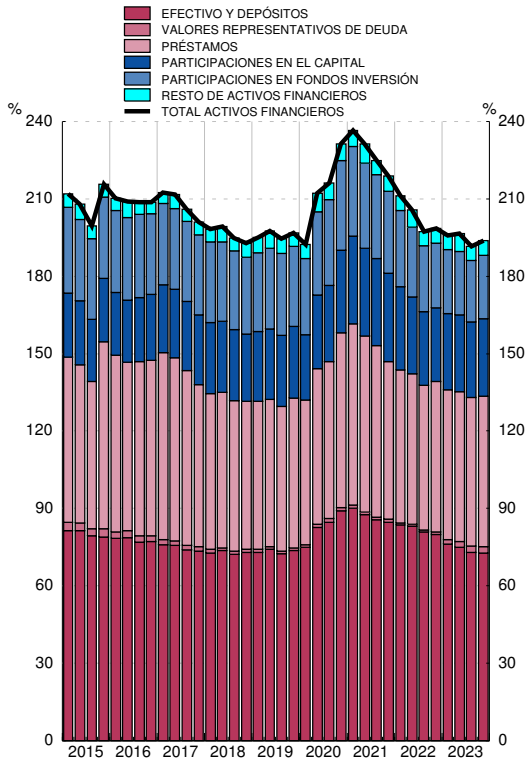

PASIVOS
Porcentaje del PIB

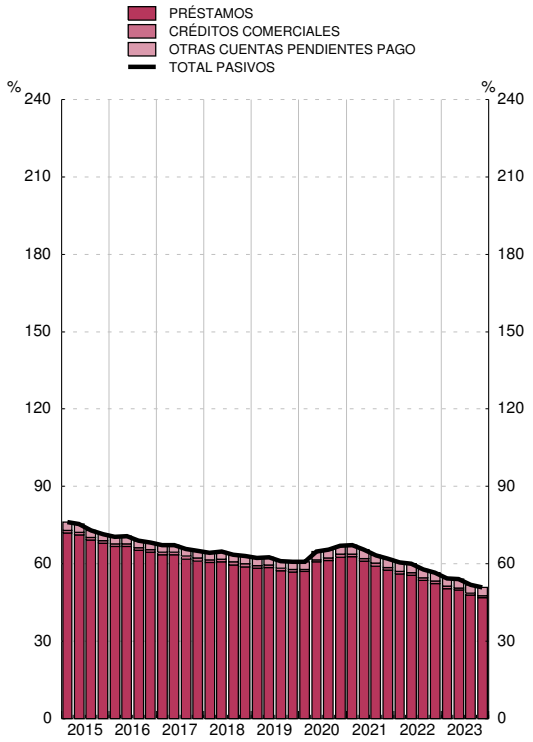

Fuente: CFEE (BE).

3.10 Hogares de ISFLSH
Cuenta de operaciones financieras

■ Serie representada gráficamente.

millones de euros

	Operaciones financieras netas	Adquisiciones netas de activos financieros						Pasivos netos contraídos			
		Total	Principales instrumentos					Total	Principales instrumentos		
			Efectivo y depósitos	Valores representativos de deuda	Participaciones en el capital	Participaciones en fondos de inversión	Sistemas de seguros y de pensiones		Préstamos	Créditos comerciales	Otras cuentas pendientes de pago
	1	2 ■	3 ■	4 ■	5 ■	6 ■	7 ■	8 ■	10 ■	11 ■	12 ■
19	31 044	51 379	37 769	-236	1 770	3 203	8 947	20 334	574	-961	20 721
20	102 893	115 409	78 737	-793	23 272	12 366	-4 302	12 515	-4 227	386	16 357
21	52 373	78 234	39 371	-546	6 778	33 601	-634	25 861	6 822	25	19 013
22	12 344	52 048	39 225	3 668	-5 055	12 109	-5 181	39 704	3 665	1 496	34 543
23	47 701	39 255	-12 803	22 867	-4 253	24 503	4 591	-8 446	-15 197	-3 298	10 048
20 *I*	15 942	12 508	8 279	-468	9 695	1 291	-7 531	-3 435	-3 529	-941	1 035
II	60 708	71 228	40 198	1 048	9 303	2 290	1 664	10 520	6 299	20	4 201
III	963	489	4 040	405	4 247	2 988	-768	-473	-7 885	1 967	5 445
IV	25 281	31 184	26 220	-1 779	28	5 797	2 333	5 903	887	-661	5 676
21 *I*	13 527	11 539	6 160	261	-1 074	9 374	-975	-1 988	-2 266	586	-308
II	29 200	47 945	18 269	-620	2 928	9 040	1 244	18 745	14 972	-78	3 852
III	-3 249	-17 209	-3 424	-448	4 095	6 351	-2 358	-13 960	-8 134	-268	-5 559
IV	12 895	35 959	18 367	261	829	8 836	1 454	23 064	2 250	-215	21 029
22 *I*	4 380	9 380	14 507	-2 171	-1 681	730	-2 095	5 000	648	925	3 427
II	10 357	40 835	21 357	1 572	735	3 202	-2 089	30 478	14 515	197	15 766
III	-16 902	-24 678	-5 524	-959	-2 948	803	-1 383	-7 776	-9 028	194	1 058
IV	14 509	26 511	8 885	5 227	-1 161	7 374	387	12 002	-2 470	181	14 291
23 *I*	1 772	-8 608	-23 823	9 990	-5 297	11 947	2 231	-10 380	-7 238	-450	-2 693
II	30 579	41 167	6 937	5 710	-1 475	5 791	1 509	10 588	8 378	-2 661	4 870
III	-9 342	-20 030	-10 693	4 794	1 334	2 895	-141	-10 688	-14 078	-183	3 573
IV	24 692	26 726	14 776	2 373	1 185	3 871	992	2 034	-2 259	-4	4 297

ADQUISICIÓN NETA DE ACTIVOS FINANCIEROS
Tasa de variación interanual y sus contribuciones (a)

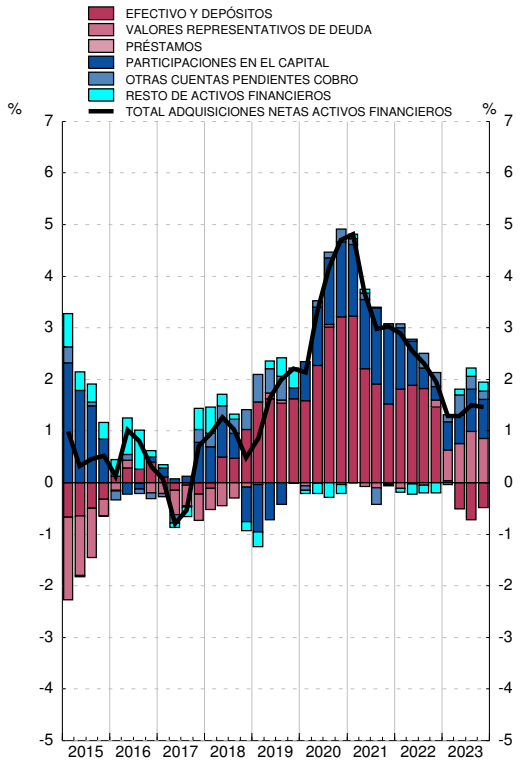

PASIVOS NETOS CONTRAÍDOS
Tasa de variación interanual y sus contribuciones (b)

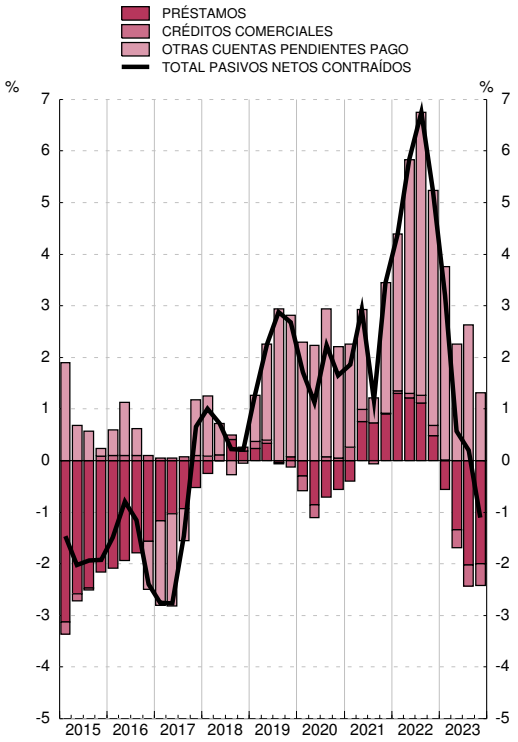

Fuente: CFEE (BE).

a. La tasa de variación interanual se calcula como: Total de adquisiciones netas de activos financieros / Saldo de activos financieros al inicio del periodo.

b. La tasa de variación interanual se calcula como: Total de pasivos netos contraídos / Saldo de pasivos al inicio del periodo.

3.11 Resto del mundo
Balance financiero

■ Serie representada gráficamente.

miles de millones de euros

	Activos financieros netos	Activos financieros						Pasivos					
		Total	Principales instrumentos					Total	Principales instrumentos				
			Efectivo y depósitos	Valores representativos de deuda	Préstamos	Participaciones en el capital	Participaciones en fondos inversión		Efectivo y depósitos	Valores representativos de deuda	Préstamos	Participaciones en el capital	Participaciones en fondos inversión
	1	2 ■	3 ■	4 ■	5 ■	6 ■	7 ■	8 ■	9 ■	10 ■	11 ■	6 ■	7 ■
19	925	3 161	742	896	407	943	7	2 236	377	414	276	716	252
20	966	3 263	830	907	429	922	7	2 297	397	462	282	660	286
21	890	3 449	869	928	443	1 007	9	2 559	442	495	317	729	361
22	828	3 476	962	802	447	1 025	10	2 648	483	521	345	741	297
23	790	3 637	960	905	447	1 102	13	2 848	555	589	358	788	317
20 *I*	889	3 141	784	896	411	845	6	2 252	432	414	279	661	224
II	917	3 215	822	920	407	874	6	2 298	440	441	275	662	250
III	927	3 205	814	923	411	875	7	2 278	420	449	277	662	260
IV	966	3 263	830	907	429	922	7	2 297	397	462	282	660	286
21 *I*	947	3 309	836	918	443	949	8	2 362	406	478	287	686	311
II	925	3 372	846	925	461	979	8	2 447	427	488	293	716	332
III	933	3 419	845	939	457	989	9	2 486	430	488	309	719	338
IV	890	3 449	869	928	443	1 007	9	2 559	442	495	317	729	361
22 *I*	866	3 468	921	882	445	1 007	10	2 602	464	513	322	746	338
II	841	3 457	945	826	449	1 002	10	2 616	472	515	329	738	312
III	797	3 468	934	814	461	981	10	2 671	478	520	335	750	300
IV	828	3 476	962	802	447	1 025	10	2 648	483	521	345	741	297
23 *I*	845	3 538	963	818	447	1 072	11	2 693	483	556	343	755	308
II	816	3 580	955	849	452	1 081	12	2 764	511	565	351	775	312
III	784	3 571	944	846	458	1 080	12	2 787	527	565	355	781	307
IV	790	3 637	960	905	447	1 102	13	2 848	555	589	358	788	317

ACTIVOS FINANCIEROS
Porcentaje del PIB

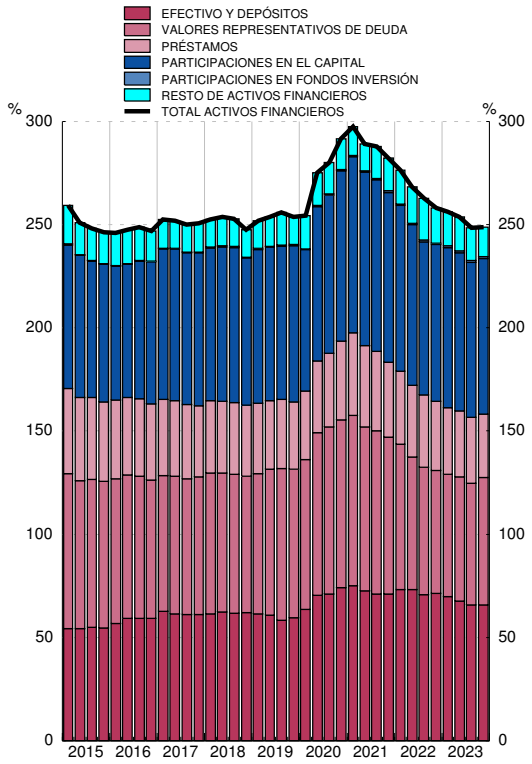

PASIVOS
Porcentaje del PIB

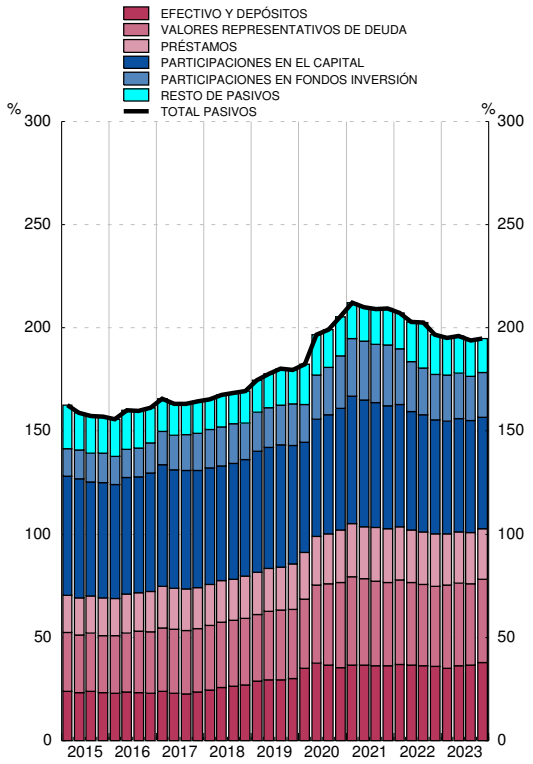

Fuente: CFEE (BE).

3.12 Resto del mundo
Cuenta de operaciones financieras

■ Serie representada gráficamente.

millones de euros

	Operaciones financieras netas	Adquisiciones netas de activos financieros						Pasivos netos contraídos					
		Total	Principales instrumentos					Total	Principales instrumentos				
			Efectivo y depósitos	Valores representativos de deuda	Préstamos	Participaciones en el capital	Participaciones en fondos inversión		Efectivo y depósitos	Valores representativos de deuda	Préstamos	Participaciones en el capital	Participaciones en fondos inversión
	1	2 ■	3 ■	4 ■	5 ■	6 ■	7 ■	8 ■	9 ■	10 ■	11 ■	6 ■	7 ■
19	-30 452	101 724	-4 466	73 915	-4 583	33 587	-140	132 176	49 239	14 534	33 884	18 768	13 050
20	-12 064	149 296	93 558	2 785	20 143	35 048	932	161 360	24 576	51 324	14 286	41 352	29 578
21	-20 128	177 326	26 478	50 603	15 026	49 505	1 107	197 454	30 155	41 927	29 104	29 347	52 794
22	-20 746	149 696	89 462	11 388	749	29 647	237	170 442	36 941	86 618	21 102	33 451	-17 160
23	-54 013	82 765	963	70 484	-792	14 613	141	136 778	72 842	49 537	11 144	25 873	-1 062
20 *I*	254	71 866	40 995	26 870	3 450	5 529	133	71 612	52 575	8 942	3 744	18 727	641
II	-1 639	47 166	39 269	3 971	-3 177	10 719	154	48 805	10 131	23 069	-2 906	11 290	9 283
III	-2 068	8 177	-5 016	-6 955	4 842	11 836	266	10 245	-17 328	7 801	5 349	14 423	5 523
IV	-8 611	22 088	18 310	-21 101	15 027	6 964	379	30 699	-20 802	11 513	8 099	-3 089	14 131
21 *I*	-783	55 135	2 526	28 831	13 496	8 248	340	55 918	5 391	21 839	1 749	10 025	17 992
II	-3 574	64 801	10 768	17 638	17 928	17 056	164	68 375	22 529	11 161	7 038	14 971	13 110
III	-7 590	23 612	-9 106	10 596	-5 107	7 555	319	31 201	-5 988	-81	14 713	3 148	7 188
IV	-8 182	33 777	22 290	-6 462	-11 291	16 645	284	41 959	8 223	9 008	5 605	1 202	14 504
22 *I*	2 483	64 622	50 369	-2 069	2 372	11 013	-34	62 139	20 159	37 669	3 716	10 433	-5 045
II	-4 732	30 448	19 127	-3 193	2 178	6 095	198	35 180	2 749	23 025	2 624	7 392	-635
III	-6 383	31 494	-15 694	17 941	8 927	4 765	87	37 877	1 242	16 803	1 768	7 823	-6 706
IV	-12 114	23 132	35 661	-1 291	-12 729	7 774	-14	35 246	12 791	9 121	12 994	7 803	-4 774
23 *I*	-13 321	23 037	2 611	8 687	-700	7 466	-163	36 358	-938	31 539	-1 348	7 790	4 063
II	-10 824	23 808	-8 863	33 854	4 113	-4 944	63	34 632	29 288	9 668	4 849	4 311	-1 445
III	-13 737	6 361	-13 377	11 122	5 607	5 502	173	20 098	13 041	3 435	-51	10 568	-1 435
IV	-16 131	29 559	20 592	16 820	-9 812	6 589	67	45 690	31 451	4 895	7 694	3 204	-2 244

ADQUISICIÓN NETA DE ACTIVOS FINANCIEROS
Tasa de variación interanual y sus contribuciones (a)

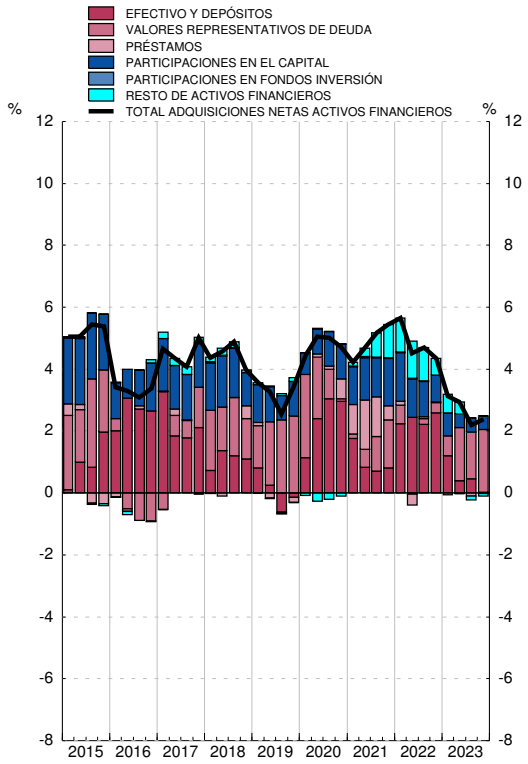

PASIVOS NETOS CONTRAÍDOS
Tasa de variación interanual y sus contribuciones (b)

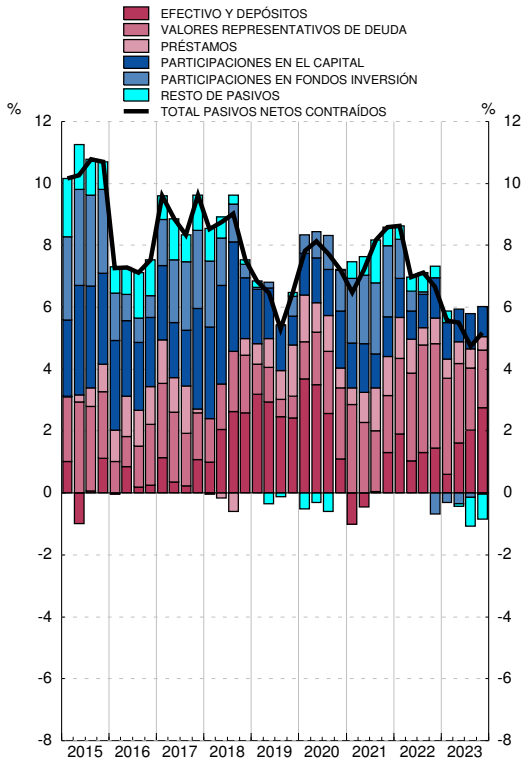

Fuente: CFEE (BE).

a. La tasa de variación interanual se calcula como: Total de adquisiciones netas de activos financieros / Saldo de activos financieros al inicio del periodo.

b. La tasa de variación interanual se calcula como: Total de pasivos netos contraídos / Saldo de pasivos al inicio del periodo.

3. CUENTAS FINANCIERAS TRIMESTRALES (SEC2010)
B) Cartera de valores de los sectores institucionales (*)

3.13 (1ª parte) Valores representativos de deuda
Saldos

miles de millones de euros

	Sectores residentes					Sociedades no financieras					Instituciones financieras				
	Total	Emisiones de:				Total	Emisiones de:				Total	Emisiones de:			
		SnF	IIFF	AAPP	RdM		SnF	IIFF	AAPP	RdM		SnF	IIFF	AAPP	RdM
	1	2	3	4	5	6	7	8	9	10	11	12	13	14	15
19	1 355,3	34,6	205,6	701,1	413,9	16,8	1,6	9,6	1,1	4,5	1 295,4	30,7	191,7	677,7	395,3
20	1 546,2	45,0	217,7	821,3	462,2	18,1	1,8	10,2	1,1	4,8	1 487,0	41,2	202,3	801,8	441,7
21	1 590,1	49,3	199,9	845,7	495,2	18,2	1,2	9,7	1,1	6,1	1 531,4	46,2	185,4	826,3	473,5
22	1 517,6	41,6	177,4	777,3	521,4	20,4	1,3	7,7	3,1	8,3	1 451,7	38,7	167,9	749,4	495,7
23	1 647,1	42,2	183,6	832,3	588,9	26,2	1,5	8,2	7,0	9,6	1 547,0	39,0	173,0	773,9	561,1
20 *I*	1 341,7	34,3	199,2	694,0	414,2	16,7	1,4	9,4	1,2	4,6	1 283,7	30,7	186,1	671,1	395,8
II	1 461,6	39,1	206,5	774,6	441,4	18,5	1,4	10,6	1,2	5,4	1 399,0	35,7	190,5	751,6	421,2
III	1 508,2	42,4	210,1	806,9	448,9	18,3	1,5	10,1	1,2	5,5	1 445,7	38,9	194,1	784,8	428,0
IV	1 546,2	45,0	217,7	821,3	462,2	18,1	1,8	10,2	1,1	4,8	1 487,0	41,2	202,3	801,8	441,7
21 *I*	1 559,0	47,1	212,5	821,4	478,1	16,4	1,7	9,1	1,0	4,5	1 501,0	43,4	198,4	801,6	457,7
II	1 574,9	48,1	207,5	831,5	487,8	18,2	1,5	10,2	1,0	5,5	1 515,4	44,7	192,2	812,4	466,0
III	1 577,2	48,4	201,6	839,1	488,1	17,8	1,3	9,7	1,0	5,8	1 518,9	45,2	187,8	819,7	466,2
IV	1 590,1	49,3	199,9	845,7	495,2	18,2	1,2	9,7	1,1	6,1	1 531,4	46,2	185,4	826,3	473,5
22 *I*	1 576,1	48,8	190,4	823,5	513,4	17,9	1,3	8,1	1,0	7,5	1 518,3	45,7	180,6	801,7	490,3
II	1 542,4	44,4	186,2	796,6	515,2	19,2	1,2	7,8	1,0	9,4	1 482,1	41,5	176,9	773,6	490,1
III	1 523,6	42,1	178,4	782,9	520,3	19,1	1,2	7,8	1,1	9,0	1 463,0	39,3	169,3	759,5	495,0
IV	1 517,6	41,6	177,4	777,3	521,4	20,4	1,3	7,7	3,1	8,3	1 451,7	38,7	167,9	749,4	495,7
23 *I*	1 592,9	40,6	181,9	814,3	556,1	26,8	1,1	8,8	7,2	9,8	1 507,8	37,8	170,9	771,0	528,1
II	1 604,4	40,9	183,1	815,8	564,7	27,4	1,5	8,9	7,7	9,3	1 512,6	37,8	171,2	766,2	537,4
III	1 592,6	40,4	181,3	806,2	564,6	27,9	1,5	8,7	7,8	9,9	1 495,1	37,2	169,9	751,5	536,5
IV	1 647,1	42,2	183,6	832,3	588,9	26,2	1,5	8,2	7,0	9,6	1 547,0	39,0	173,0	773,9	561,1

Fuente: CFEE (BE).

(*) SnF: Sociedades no financieras; IIFF: Instituciones financieras; AAPP: Administraciones públicas; RdM: Resto del mundo

3.13 (Cont.) Valores representativos de deuda
Saldos

miles de millones de euros

	Administraciones Públicas					Hogares e ISFLSH					Resto del mundo			
	Total	Emisiones de:				Total	Emisiones de:				Total	Emisiones de:		
		SnF	IIFF	AAPP	RdM		SnF	IIFF	AAPP	RdM		SnF	IIFF	AAPP
	16	17	18	19	20	21	22	23	24	25	26	27	28	29
19	30,1	0,8	1,2	20,8	7,2	13,0	1,5	3,1	1,6	6,8	895,8	84,1	232,0	579,8
20	26,9	0,8	1,2	16,9	8,0	14,2	1,2	3,9	1,5	7,7	907,4	86,1	233,2	588,1
21	27,8	0,8	1,1	17,2	8,8	12,7	1,1	3,6	1,1	6,9	927,6	95,5	252,1	580,0
22	31,8	0,7	0,9	21,6	8,7	13,7	1,0	0,9	3,2	8,6	802,3	74,8	242,5	484,9
23	35,7	0,7	1,0	25,1	8,9	38,1	1,0	1,4	26,4	9,3	905,0	77,2	279,4	548,4
20 *I*	29,3	0,8	1,2	20,2	7,1	12,1	1,4	2,4	1,5	6,8	895,6	78,2	224,9	592,4
II	29,9	0,8	1,2	20,3	7,6	14,2	1,2	4,2	1,5	7,3	920,4	82,5	234,1	603,8
III	29,5	0,8	1,3	19,5	7,9	14,8	1,2	4,6	1,5	7,5	922,9	84,1	233,2	605,5
IV	26,9	0,8	1,2	16,9	8,0	14,2	1,2	3,9	1,5	7,7	907,4	86,1	233,2	588,1
21 *I*	27,5	0,8	1,0	17,3	8,4	14,1	1,3	3,9	1,5	7,5	918,0	86,6	238,3	593,2
II	27,4	0,8	1,0	16,7	8,9	13,8	1,1	4,0	1,3	7,3	925,4	89,2	241,7	594,5
III	27,9	0,8	1,0	17,1	9,0	12,6	1,1	3,1	1,3	7,1	939,0	90,5	249,6	598,8
IV	27,8	0,8	1,1	17,2	8,8	12,7	1,1	3,6	1,1	6,9	927,6	95,5	252,1	580,0
22 *I*	30,2	0,7	1,0	19,8	8,7	9,8	1,1	0,7	1,1	6,9	882,1	89,9	233,2	559,0
II	31,1	0,7	0,9	21,0	8,5	9,9	1,0	0,7	1,1	7,2	826,4	79,1	226,8	520,5
III	31,5	0,6	0,8	21,2	8,8	10,0	1,0	0,4	1,1	7,5	813,7	76,5	233,0	504,2
IV	31,8	0,7	0,9	21,6	8,7	13,7	1,0	0,9	3,2	8,6	802,3	74,8	242,5	484,9
23 *I*	34,3	0,7	0,9	23,8	9,0	24,0	1,0	1,3	12,3	9,3	817,9	75,1	245,2	497,7
II	33,7	0,7	0,9	23,6	8,5	30,7	1,0	2,0	18,3	9,4	849,0	71,7	259,9	517,4
III	34,2	0,7	0,9	23,9	8,7	35,4	1,0	1,8	23,1	9,5	845,9	71,5	268,6	505,8
IV	35,7	0,7	1,0	25,1	8,9	38,1	1,0	1,4	26,4	9,3	905,0	77,2	279,4	548,4

Fuente: CFEE (BE).
(*) SnF: Sociedades no financieras; IIFF: Instituciones financieras; AAPP: Administraciones públicas; RdM: Resto del mundo

3. CUENTAS FINANCIERAS TRIMESTRALES (SEC2010)
B) Cartera de valores de los sectores institucionales (*)

3.14 (1ª parte) Acciones cotizadas
Saldos

miles de millones de euros

	Sectores residentes					Sociedades no financieras					Instituciones financieras				
	Total	Emisiones de:				Total	Emisiones de:				Total	Emisiones de:			
		SnF	IIFF	AAPP	RdM		SnF	IIFF	AAPP	RdM		SnF	IIFF	AAPP	RdM
	1	2	3	4	5	6	7	8	9	10	11	12	13	14	15
19	510,9	244,0	85,9	-	181,0	236,1	162,1	20,8	-	53,3	157,7	25,7	17,1	-	115,0
20	456,4	224,7	65,0	-	166,7	209,6	149,6	14,6	-	45,4	137,9	19,0	12,3	-	106,6
21	527,6	245,9	76,9	-	204,8	242,8	170,2	16,0	-	56,6	167,6	21,2	15,8	-	130,6
22	481,6	222,9	80,1	-	178,5	229,4	150,9	19,8	-	58,8	137,4	15,9	16,3	-	105,2
23	576,8	268,3	92,3	-	216,1	278,0	182,3	25,0	-	70,7	159,2	18,2	15,8	-	125,3
20 *I*	374,7	185,7	55,7	-	133,3	177,9	121,7	14,3	-	42,0	109,4	18,4	10,9	-	80,1
II	398,8	199,0	55,9	-	143,9	184,3	127,8	13,4	-	43,0	118,8	19,5	10,9	-	88,4
III	390,8	197,2	49,7	-	143,9	183,5	129,7	11,3	-	42,5	114,8	17,1	9,6	-	88,1
IV	456,4	224,7	65,0	-	166,7	209,6	149,6	14,6	-	45,4	137,9	19,0	12,3	-	106,6
21 *I*	482,1	234,0	73,6	-	174,5	222,7	157,2	16,9	-	48,6	144,3	20,7	13,6	-	110,0
II	509,4	237,8	78,1	-	193,5	232,0	161,7	16,9	-	53,4	159,0	21,4	14,3	-	123,4
III	518,6	242,3	80,7	-	195,6	237,4	166,9	17,2	-	53,2	161,1	20,5	15,1	-	125,6
IV	527,6	245,9	76,9	-	204,8	242,8	170,2	16,0	-	56,6	167,6	21,2	15,8	-	130,6
22 *I*	505,2	229,6	79,0	-	196,7	230,2	155,1	17,7	-	57,4	159,3	19,9	17,2	-	122,1
II	477,8	228,2	74,0	-	175,6	224,7	151,0	18,2	-	55,5	139,0	18,9	15,7	-	104,5
III	448,9	205,7	71,9	-	171,3	209,3	137,4	17,5	-	54,4	133,7	16,2	15,6	-	101,9
IV	481,6	222,9	80,1	-	178,5	229,4	150,9	19,8	-	58,8	137,4	15,9	16,3	-	105,2
23 *I*	522,8	250,4	84,2	-	188,1	254,7	173,4	21,0	-	60,4	144,4	17,6	15,1	-	111,7
II	543,4	252,0	87,4	-	204,0	265,2	175,5	21,5	-	68,2	149,1	17,2	15,1	-	116,8
III	530,7	241,2	89,2	-	200,3	254,6	165,6	22,8	-	66,2	146,7	16,9	14,8	-	115,0
IV	576,8	268,3	92,3	-	216,1	278,0	182,3	25,0	-	70,7	159,2	18,2	15,8	-	125,3

Fuente: CFEE (BE).
(*) SnF: Sociedades no financieras; IIFF: Instituciones financieras; AAPP: Administraciones públicas; RdM: Resto del mundo

3. CUENTAS FINANCIERAS TRIMESTRALES (SEC2010)
B) Cartera de valores de los sectores institucionales (*)

3.14 (Cont.) Acciones cotizadas
Saldos

miles de millones de euros

	Administraciones Públicas					Hogares e ISFLSH					Resto del mundo			
	Total	Emisiones de:				Total	Emisiones de:				Total	Emisiones de:		
		SnF	IIFF	AAPP	RdM		SnF	IIFF	AAPP	RdM		SnF	IIFF	AAPP
	16	17	18	19	20	21	22	23	24	25	26	27	28	29
19	3,6	0,0	3,6	-	-	113,4	56,2	44,4	-	12,8	363,4	273,1	90,4	-
20	2,8	0,0	2,8	-	0,0	106,1	56,1	35,3	-	14,6	324,7	261,8	62,9	-
21	3,2	-	3,1	-	0,1	113,9	54,5	42,0	-	17,5	354,6	275,6	79,0	-
22	4,8	-	4,8	-	0,1	109,9	56,2	39,2	-	14,4	320,8	242,2	78,5	-
23	4,9	-	4,9	-	0,1	134,6	67,8	46,6	-	20,1	341,7	245,6	96,1	-
20 *I*	2,0	0,0	2,0	-	0,0	85,4	45,6	28,6	-	11,2	262,1	207,8	54,4	-
II	1,8	0,0	1,8	-	0,0	93,9	51,7	29,8	-	12,5	281,4	225,8	55,6	-
III	2,4	0,0	2,4	-	0,0	90,1	50,5	26,4	-	13,3	268,2	224,6	43,5	-
IV	2,8	0,0	2,8	-	0,0	106,1	56,1	35,3	-	14,6	324,7	261,8	62,9	-
21 *I*	3,5	-	3,5	-	0,0	111,5	56,0	39,6	-	15,9	341,0	268,5	72,5	-
II	3,4	-	3,4	-	0,0	115,0	54,7	43,6	-	16,7	357,4	277,5	79,9	-
III	3,5	-	3,5	-	0,0	116,6	54,9	44,9	-	16,8	356,7	271,3	85,4	-
IV	3,2	-	3,1	-	0,1	113,9	54,5	42,0	-	17,5	354,6	275,6	79,0	-
22 *I*	4,1	-	4,0	-	0,1	111,7	54,6	40,1	-	17,1	340,2	258,2	82,0	-
II	4,4	-	4,3	-	0,1	109,7	58,3	35,8	-	15,6	322,1	249,6	72,4	-
III	4,4	-	4,3	-	0,0	101,6	52,1	34,4	-	15,0	291,5	224,0	67,5	-
IV	4,8	-	4,8	-	0,1	109,9	56,2	39,2	-	14,4	320,8	242,2	78,5	-
23 *I*	4,7	-	4,7	-	0,0	118,9	59,5	43,5	-	16,0	343,9	257,8	86,0	-
II	5,0	-	4,9	-	0,0	124,0	59,2	45,9	-	18,9	339,6	252,0	87,5	-
III	5,0	-	4,9	-	0,1	124,5	58,8	46,6	-	19,1	328,3	234,8	93,4	-
IV	4,9	-	4,9	-	0,1	134,6	67,8	46,6	-	20,1	341,7	245,6	96,1	-

Fuente: CFEE (BE).
(*) SnF: Sociedades no financieras; IIFF: Instituciones financieras; AAPP: Administraciones públicas; RdM: Resto del mundo

3. CUENTAS FINANCIERAS TRIMESTRALES (SEC2010)
B) Cartera de valores de los sectores institucionales (*)

3.15 Participaciones en fondos de inversión
Saldos

miles de millones de euros

	Sectores residentes			Sociedades no financieras			Instituciones financieras			Administraciones Públicas		Hogares e ISFLSH			Resto del mundo	
	Total	Emisiones de:		Total	Emisiones de:		Total	Emisiones de:		Total	Emisiones de	Total	Emisiones de:		Total	Emisiones de
		IIFF	RdM		IIFF	RdM		IIFF	RdM		IIFF		IIFF	RdM		IIFF
	1	2	3	4	5	6	7	8	9	10	11	12	13	14	15	16
19	565,1	313,4	251,8	56,6	33,8	22,8	160,8	29,0	131,8	1,4	1,4	346,3	249,1	97,2	6,6	6,6
20	600,1	314,2	285,8	63,9	35,7	28,3	175,0	29,4	145,6	2,4	2,0	358,8	247,2	111,6	7,2	7,2
21	725,6	364,7	360,9	82,8	44,0	38,9	220,9	37,1	183,8	3,4	2,4	418,6	281,2	137,3	9,4	9,4
22	638,6	341,2	297,4	72,7	37,7	35,0	177,1	34,7	142,4	3,0	2,1	385,7	266,7	119,1	10,4	10,4
23	699,8	382,9	316,9	80,1	41,8	38,3	177,9	35,1	142,8	3,3	2,3	438,6	303,7	134,9	12,7	12,7
20 *I*	505,7	281,5	224,2	50,2	29,2	21,0	140,8	27,7	113,1	1,9	1,6	312,9	223,0	89,8	6,3	6,3
II	546,7	296,3	250,4	55,3	31,7	23,6	156,4	28,5	127,9	2,1	1,7	332,9	234,3	98,5	6,2	6,2
III	558,9	299,1	259,8	56,6	32,1	24,5	161,8	28,6	133,2	2,1	1,8	338,4	236,6	101,8	6,5	6,5
IV	600,1	314,2	285,8	63,9	35,7	28,3	175,0	29,4	145,6	2,4	2,0	358,8	247,2	111,6	7,2	7,2
21 *I*	639,8	329,1	310,7	69,7	38,2	31,5	190,4	31,2	159,2	2,6	2,1	377,1	257,5	119,6	7,7	7,7
II	679,2	346,9	332,4	74,6	40,4	34,2	207,2	36,6	170,6	2,8	2,2	394,6	267,6	127,0	8,1	8,1
III	692,1	354,4	337,6	77,9	42,4	35,5	210,1	37,7	172,4	3,0	2,3	401,1	272,1	129,0	8,7	8,7
IV	725,6	364,7	360,9	82,8	44,0	38,9	220,9	37,1	183,8	3,4	2,4	418,6	281,2	137,3	9,4	9,4
22 *I*	693,3	355,3	338,0	78,7	41,5	37,1	207,0	36,0	171,0	3,0	2,1	404,6	275,6	129,0	9,5	9,5
II	650,8	338,6	312,1	75,0	39,0	36,0	190,1	35,1	155,1	2,8	2,0	382,8	262,6	120,2	9,7	9,7
III	633,0	332,9	300,1	71,8	37,4	34,4	182,0	34,1	147,9	2,8	1,9	376,5	259,4	117,1	10,0	10,0
IV	638,6	341,2	297,4	72,7	37,7	35,0	177,1	34,7	142,4	3,0	2,1	385,7	266,7	119,1	10,4	10,4
23 *I*	665,5	357,3	308,2	75,9	38,9	37,0	179,0	34,7	144,3	3,2	2,3	407,4	281,5	126,0	11,1	11,1
II	677,7	366,1	311,5	77,8	40,0	37,8	178,3	34,1	144,1	3,3	2,3	418,3	289,7	128,6	11,7	11,7
III	675,0	368,4	306,6	78,2	40,2	38,1	174,6	34,5	140,0	3,3	2,3	419,0	291,4	127,6	12,2	12,2
IV	699,8	382,9	316,9	80,1	41,8	38,3	177,9	35,1	142,8	3,3	2,3	438,6	303,7	134,9	12,7	12,7

Fuente: CFEE (BE).

(*) SnF: Sociedades no financieras; IIFF: Instituciones financieras; AAPP: Administraciones públicas; RdM: Resto del mundo

3. CUENTAS FINANCIERAS E INDICADORES COMPLEMENTARIOS
C) Indicadores de liquidez y financiación

3.16 Indicadores de liquidez de las sociedades no financieras y los hogares e ISFLSH, residentes en España (a)

■ Serie representada gráficamente.

Millones de euros y porcentajes

		Medios de pago				Otros pasivos de entidades de crédito			Participaciones en fondos de inversión (b)						Pro memoria
		Saldos	Tasa interanual	Tasa interanual: Efectivo	Tasa interanual: Depósitos (c)	Saldos	Tasa interanual	del cual: Otros depósitos (d)	Saldos	Operaciones netas	Tasa interanual	Tasa interanual: IIC nacionales renta fija en euros (e)	Tasa interanual: Resto IIC nacionales	Tasa interanual: IIC extranjeras	Activos financieros líquidos (f) Tasa interanual
		1	2 ■	3	4	5	6 ■	7	8	9	10 ■	11	12	13	14
21		1 252 737	9,3	0,2	9,8	147 647	-18,7	-27,7	491 583	46 077	18,5	7,6	17,3	26,0	5,6
22	A	1 290 086	3,0	-8,1	3,6	142 527	-3,5	-3,0	446 734	11 672	-9,1	12,8	-12,0	-14,4	2,8
23	A	1 189 731	-7,8	-15,0	-7,4	237 205	66,4	100,5	506 196	26 569	13,3	35,7	5,3	12,9	1,6
23 *Ene*	A	1 256 070	1,6	-10,0	2,3	143 953	0,0	0,7	462 356	3 615	-3,7	19,3	-7,4	-8,2	2,3
Feb	A	1 242 960	-0,2	-10,9	0,4	146 209	4,0	5,3	464 724	4 621	-1,6	19,8	-5,4	-5,9	1,2
Mar	A	1 236 143	-2,2	-11,9	-1,7	155 640	13,5	18,2	471 223	5 041	-0,6	20,6	-5,1	-3,9	0,4
Abr	A	1 222 413	-3,2	-12,8	-2,6	162 854	20,4	28,4	475 803	4 058	2,3	22,1	-2,0	-0,9	0,3
May	A	1 213 659	-4,8	-13,7	-4,3	172 167	28,0	39,5	479 119	1 842	3,7	24,9	-1,7	1,1	-0,3
Jun	A	1 222 427	-5,5	-13,8	-5,1	181 719	37,5	53,7	483 762	754	8,3	25,3	3,8	6,1	-0,2
Jul	A	1 199 168	-7,0	-14,6	-6,6	191 675	43,5	64,2	490 550	1 439	6,7	26,1	1,5	4,6	-0,8
Ago	A	1 191 206	-7,6	-15,2	-7,2	198 422	47,2	70,9	489 834	1 953	8,4	29,1	2,8	6,2	-0,8
Sep	A	1 193 393	-7,3	-15,4	-6,8	206 579	49,1	74,4	485 043	485	11,0	29,4	5,4	9,4	-0,2
Oct	A	1 164 620	-8,1	-16,5	-7,7	216 113	53,3	80,2	480 566	1 372	8,3	32,1	1,4	5,7	-0,1
Nov	A	1 167 988	-8,2	-16,1	-7,8	225 402	59,7	89,9	494 824	663	9,0	33,4	1,1	7,7	0,5
Dic	A	1 189 731	-7,8	-15,0	-7,4	237 205	66,4	100,5	506 196	726	13,3	35,7	5,3	12,9	1,6
24 *Ene*	A	1 155 515	-8,0	-15,8	-7,6	244 829	70,1	106,3	512 859	3 446	10,9	34,4	2,4	10,4	2,0
Feb	A	1 150 766	-7,4	-15,8	-7,0	251 928	72,3	110,1	521 430	4 223	12,2	34,2	3,4	12,6	3,0
Mar	A	1 165 834	-5,7	-15,2	-5,2	256 821	65,0	96,7	535 106	5 270	13,6	33,6	4,8	14,7	4,1
Abr	A	1 145 792	-6,3	-16,7	-5,7	260 159	59,7	87,1	535 156	2 804	12,5	35,4	2,1	14,3	3,6

SOCIEDADES NO FINANCIERAS Y HOGARES E ISFLSH
Tasas de variación interanual

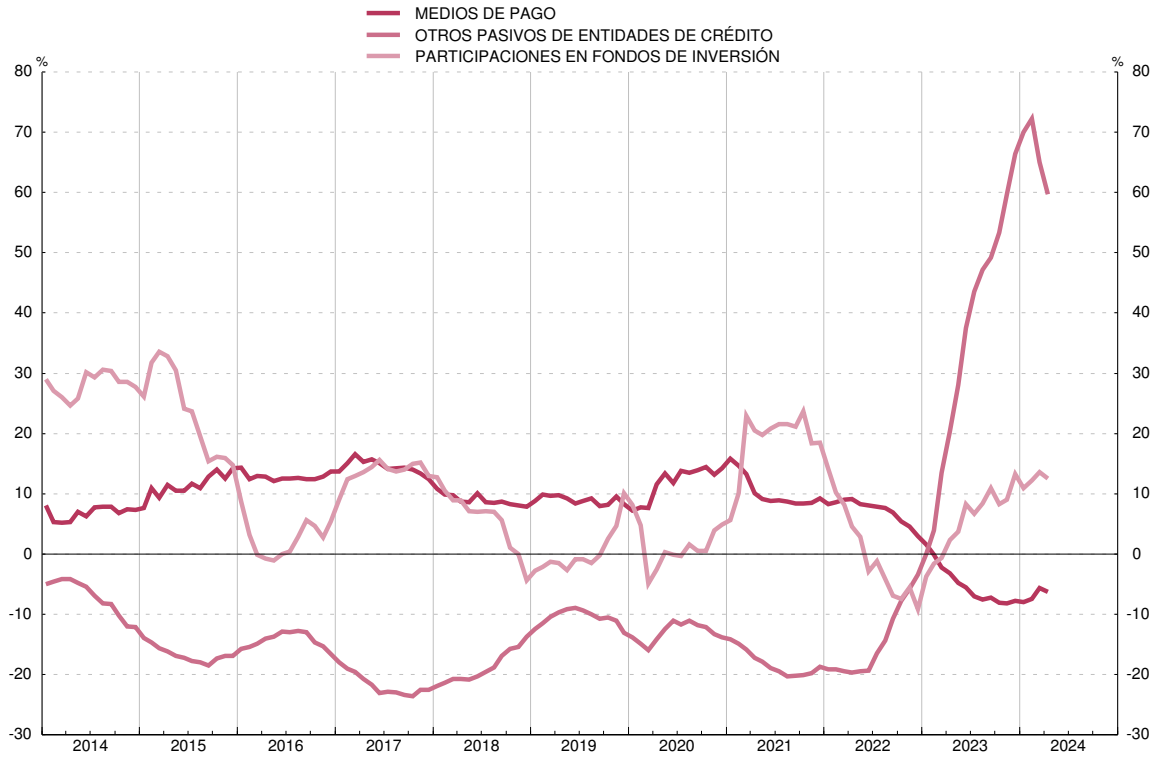

FUENTE: BE. a. Este concepto se refiere a los instrumentos que se detallan, emitidos por entidades de crédito y fondos de inversión residentes, salvo la columna 5, que recoge los depósitos en el exterior, y la 8, que incluye las participaciones en IIC extranjeras.
b. Incluye sociedades de inversión de capital variable (SICAV). Operaciones netas equivalen a suscripciones netas.
c. Cuentas corrientes, cuentas de ahorro y depósitos disponibles con preaviso hasta tres meses.
d. Depósitos con preaviso a más de tres meses y depósitos a plazo.
e. La serie incluye las antiguas categorías FIAMM y FIM de renta fija en euros.
f. Medios de pago, otros pasivos de entidades de crédito y participaciones en fondos de inversión de renta fija en euros.

3. CUENTAS FINANCIERAS E INDICADORES COMPLEMENTARIOS
C) Indicadores de liquidez y financiación

3.17 Indicadores de liquidez de las sociedades no financieras, residentes en España (a)

■ Serie representada gráficamente.

Millones de euros y porcentajes

		Medios de pago (b)		Otros pasivos de entidades de crédito			Participaciones en fondos de inversión (c)						Total activos financieros líquidos (f)
					del cual:					Tasa interanual			
		Saldos	Tasa interanual	Saldos	Tasa interanual	Otros depósitos (d)	Saldos	Operaciones netas	Tasa interanual	IIC nacionales renta fija en euros (e)	Resto IIC nacionales	IIC extranjeras	
		1	2 ■	3	4 ■	5	6	7	8 ■	9	10	11	12
21		313 444	12,4	47 923	-3,8	-22,0	82 785	14 480	28,9	18,8	24,7	36,1	10,2
22	A	297 504	-5,1	58 531	22,1	54,9	69 257	-538	-16,3	-4,0	-17,5	-18,7	-1,5
23	A	272 128	-8,5	89 913	53,6	114,3	76 847	2 209	11,0	31,4	3,1	11,1	2,5
23 *Ene*	A	278 993	-5,4	59 771	26,1	62,1	70 952	-256	-11,2	3,5	-12,9	-13,7	-0,9
Feb	A	272 516	-8,2	61 183	29,8	68,6	71 063	466	-9,7	5,2	-11,0	-12,6	-2,8
Mar	A	273 490	-10,1	66 511	43,1	102,8	72 685	1 308	-7,6	7,2	-10,8	-9,0	-2,8
Abr	A	263 398	-10,1	69 268	52,0	125,5	73 605	811	-2,9	9,8	-7,0	-3,0	-1,4
May	A	264 741	-12,3	72 756	56,7	129,1	73 877	28	-0,9	12,7	-6,7	0,1	-2,7
Jun	A	269 065	-12,8	76 041	66,9	153,0	74 592	86	2,9	13,6	-1,6	3,5	-2,1
Jul	A	258 393	-14,2	79 261	65,2	149,2	75 511	110	3,0	17,2	-1,7	2,9	-2,7
Ago	A	260 126	-14,9	81 293	62,6	144,6	75 884	779	5,5	20,8	-0,5	6,2	-3,3
Sep	A	268 726	-11,8	83 250	53,5	118,0	75 042	31	8,5	22,1	2,0	9,8	-1,3
Oct	A	254 924	-12,4	85 800	49,4	102,7	74 205	117	6,2	26,1	-0,7	5,8	-1,4
Nov	A	261 250	-11,2	86 763	51,9	109,9	75 484	-850	7,2	28,3	-1,0	7,5	-0,1
Dic	A	272 128	-8,5	89 913	53,6	114,3	76 847	-421	11,0	31,4	3,1	11,1	2,5
24 *Ene*	A	255 524	-8,4	90 680	51,7	111,3	77 763	407	9,6	33,0	1,9	8,6	3,1
Feb	A	255 642	-6,2	91 369	49,3	108,4	79 433	960	11,8	33,4	2,9	12,1	4,9
Mar	A	266 334	-2,6	92 282	38,7	81,8	82 266	1 118	13,2	33,5	4,3	13,8	6,4
Abr	A	253 389	-3,8	91 122	31,6	64,3	82 309	367	11,8	35,6	1,7	12,3	4,6

SOCIEDADES NO FINANCIERAS
Tasas de variación interanual

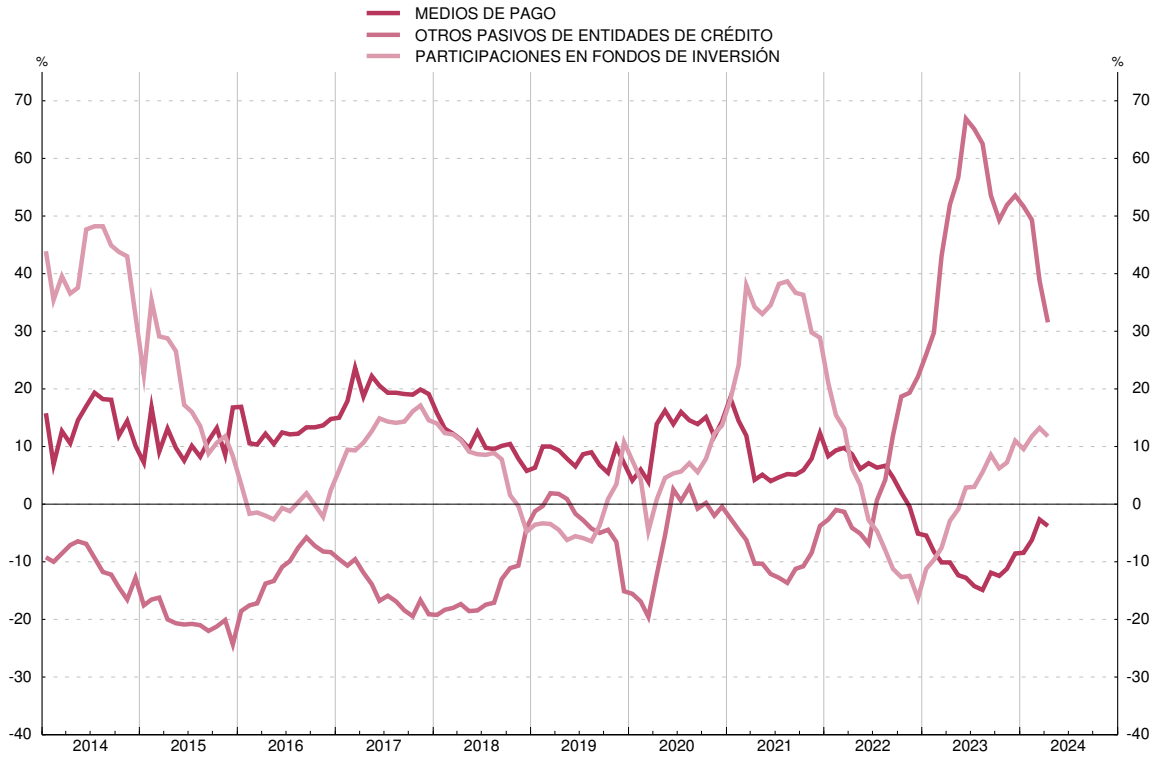

FUENTE: BE. a. Este concepto se refiere a los instrumentos que se detallan, emitidos por entidades de crédito y fondos de inversión residentes, salvo la columna 3, que recoge los depósitos en el exterior, y la 6, que incluye las participaciones en IIC extranjeras.
b. Efectivo, cuentas corrientes, cuentas de ahorro y depósitos disponibles con preaviso hasta tres meses.
c. Incluye sociedades de inversión de capital variable (SICAV). Operaciones netas equivalen a suscripciones netas.
d. Depósitos con preaviso a más de tres meses y depósitos a plazo.
e. La serie incluye las antiguas categorías FIAMM y FIM de renta fija en euros.
f. Medios de pago, otros pasivos de entidades de crédito y participaciones en fondos de inversión de renta fija en euros.

3. CUENTAS FINANCIERAS E INDICADORES COMPLEMENTARIOS
C) Indicadores de liquidez y financiación

3.18 Indicadores de liquidez de los hogares e ISFLSH, residentes en España (a)

■ Serie representada gráficamente.

Millones de euros y porcentajes

		Medios de pago				Otros pasivos de entidades de crédito			Participaciones en fondos de inversión (b)						Total activos financieros líquidos (f)
		Saldos	Tasa interanual	Tasa interanual: Efectivo	Tasa interanual: Depósitos (c)	Saldos	del cual: Tasa interanual	del cual: Otros depósitos (d)	Saldos	Operaciones netas	Tasa interanual	Tasa interanual: IIC nacionales renta fija en euros (e)	Tasa interanual: Resto IIC nacionales	Tasa interanual: IIC extranjeras	
		1	2 ■	3	4	5	6 ■	7	8	9	10 ■	11	12	13	14
21		939 293	8,3	-3,6	9,2	99 724	-24,4	-28,9	408 798	31 596	16,6	5,9	16,3	23,3	4,1
22	A	992 582	5,7	-8,3	6,6	83 996	-15,8	-16,4	377 477	12 210	-7,7	15,7	-11,1	-13,1	4,3
23	A	917 602	-7,6	-15,5	-7,1	147 293	75,4	94,6	429 349	24 360	13,7	36,3	5,6	13,4	1,3
23 *Ene*	A	977 076	3,8	-10,3	4,8	84 182	-12,8	-13,6	391 404	3 871	-2,2	21,8	-6,6	-6,6	3,4
Feb	A	970 443	2,3	-11,3	3,2	85 027	-9,1	-9,8	393 661	4 156	-0,0	22,2	-4,6	-3,8	2,5
Mar	A	962 653	0,3	-12,3	1,1	89 129	-1,7	-1,8	398 538	3 733	0,8	22,8	-4,3	-2,3	1,4
Abr	A	959 015	-1,1	-13,1	-0,3	93 586	4,4	5,7	402 198	3 247	3,3	24,0	-1,2	-0,2	0,8
May	A	948 918	-2,5	-14,2	-1,7	99 411	12,9	16,3	405 242	1 813	4,5	26,7	-0,9	1,4	0,5
Jun	A	953 362	-3,3	-14,3	-2,6	105 678	22,0	27,7	409 170	668	9,3	27,2	4,5	6,9	0,5
Jul	A	940 775	-4,9	-15,1	-4,2	112 413	31,4	39,8	415 039	1 329	7,4	27,4	2,0	5,1	-0,2
Ago	A	931 081	-5,4	-15,7	-4,7	117 129	38,1	48,3	413 950	1 174	8,9	30,4	3,2	6,2	0,0
Sep	A	924 666	-5,8	-15,9	-5,2	123 329	46,3	58,7	410 001	455	11,4	30,5	5,8	9,2	0,2
Oct	A	909 696	-6,8	-17,0	-6,2	130 313	56,1	70,9	406 361	1 255	8,7	33,0	1,7	5,7	0,3
Nov	A	906 738	-7,3	-16,7	-6,7	138 640	65,0	81,7	419 340	1 513	9,4	34,1	1,4	7,8	0,7
Dic	A	917 602	-7,6	-15,5	-7,1	147 293	75,4	94,6	429 349	1 147	13,7	36,3	5,6	13,4	1,3
24 *Ene*	A	899 991	-7,9	-16,4	-7,4	154 148	83,1	104,1	435 095	3 039	11,2	34,7	2,5	11,0	1,7
Feb	A	895 124	-7,8	-16,4	-7,3	160 559	88,8	110,8	441 996	3 263	12,3	34,4	3,5	12,7	2,4
Mar	A	899 500	-6,6	-15,7	-6,0	164 539	84,6	104,0	452 841	4 152	13,6	33,6	4,9	15,0	3,5
Abr	A	892 403	-6,9	-17,3	-6,4	169 036	80,6	98,4	452 847	2 437	12,6	35,4	2,1	14,9	3,3

HOGARES E ISFLSH
Tasas de variación interanual

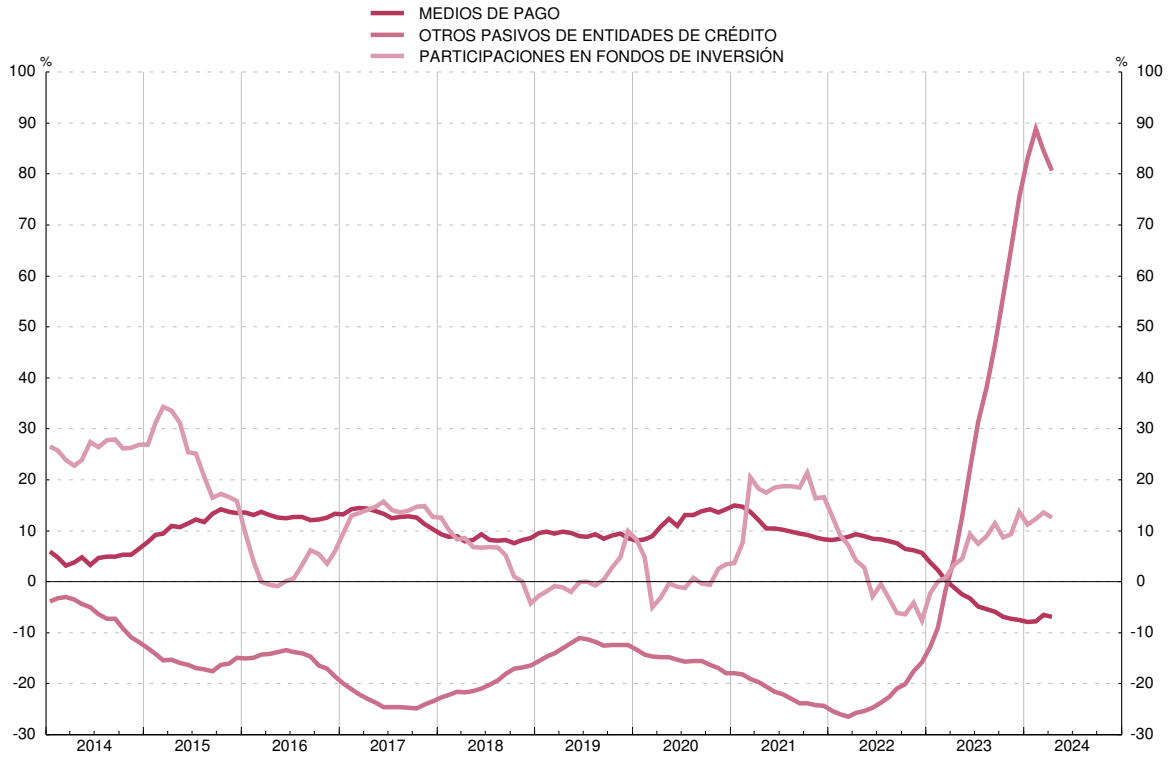

FUENTE: BE. a. Este concepto se refiere a los instrumentos que se detallan, emitidos por entidades de crédito y fondos de inversión residentes, salvo la columna 5, que recoge los depósitos en el exterior, y la 8, que incluye las participaciones en IIC extranjeras.
b. Incluye sociedades de inversión de capital variable (SICAV). Operaciones netas equivalen a suscripciones netas.
c. Cuentas corrientes, cuentas de ahorro y depósitos disponibles con preaviso hasta tres meses.
d. Depósitos con preaviso a más de tres meses y depósitos a plazo.
e. La serie incluye las antiguas categorías FIAMM y FIM de renta fija en euros.
f. Medios de pago, otros pasivos de entidades de crédito y participaciones en fondos de inversión de renta fija en euros.

3. CUENTAS FINANCIERAS E INDICADORES COMPLEMENTARIOS
C) Indicadores de liquidez y financiación

3.19 Indicadores de financiación de los sectores no financieros, residentes en España (a)

■ Serie representada gráficamente.

Millones de euros y porcentajes

		Total			Tasa interanual							Contribución a la tasa del total			
		Saldo	Operaciones netas	Tasa interanual	Administraciones Públicas (b)	Sociedades no financieras y hogares e ISFLSH						Administraciones Públicas (b)	Sociedades no financieras y hogares e ISFLSH		
							Por sectores		Por instrumentos					Por sectores	
							Sociedades no financieras	Hogares e ISFLSH	Préstamos de EECC (c) (incluye transferidos) (d)	Valores representativos de deuda	Préstamos exteriores			Sociedades no financieras	Hogares e ISFLSH
		1	2	3 ■	4 ■	5	6 ■	7 ■	8	9	10	11 ■	12	13 ■	14 ■
21		3 068 883	110 159	3,7	6,1	1,7	2,3	1,0	0,9	10,8	1,2	2,8	0,9	0,7	0,2
22	A	3 146 812	78 884	2,6	5,2	0,3	0,0	0,6	0,2	-4,9	2,9	2,4	0,1	0,0	0,1
23	A	3 177 925	36 806	1,2	4,7	-2,1	-2,2	-1,9	-2,8	-4,5	1,4	2,3	-1,1	-0,7	-0,4
23 *Ene*	A	3 121 342	-24 687	2,1	4,5	-0,1	-0,3	0,2	-0,1	-6,2	2,9	2,1	-0,0	-0,1	0,0
Feb	A	3 145 702	24 272	2,3	5,4	-0,5	-0,7	-0,2	-0,5	-6,4	2,3	2,5	-0,3	-0,2	-0,0
Mar	A	3 164 356	18 545	2,3	5,5	-0,6	-0,6	-0,5	-0,4	-6,9	1,5	2,6	-0,3	-0,2	-0,1
Abr	A	3 149 256	-14 553	1,9	5,5	-1,2	-1,4	-0,9	-1,2	-6,0	0,9	2,6	-0,6	-0,4	-0,2
May	A	3 157 266	7 764	1,7	5,8	-1,9	-2,3	-1,4	-1,7	-7,6	-0,1	2,7	-1,0	-0,7	-0,3
Jun	A	3 198 667	42 185	2,1	6,3	-1,6	-1,8	-1,4	-1,9	-8,0	1,9	2,9	-0,9	-0,5	-0,3
Jul	A	3 175 877	-21 722	1,0	4,7	-2,3	-2,6	-1,9	-2,5	-7,0	0,2	2,2	-1,2	-0,8	-0,4
Ago	A	3 173 525	-2 804	0,8	4,7	-2,8	-3,5	-1,9	-2,9	-7,3	-0,5	2,2	-1,5	-1,1	-0,4
Sep	A	3 188 976	15 092	0,9	4,8	-2,6	-3,0	-2,0	-2,9	-7,0	0,4	2,3	-1,3	-0,9	-0,4
Oct	A	3 180 683	-7 802	1,0	4,9	-2,6	-2,9	-2,1	-3,3	-4,4	0,7	2,3	-1,3	-0,9	-0,5
Nov	A	3 191 004	11 894	0,8	4,6	-2,6	-3,2	-1,9	-3,1	-4,6	-0,3	2,2	-1,4	-1,0	-0,4
Dic	A	3 177 925	-11 378	1,2	4,7	-2,1	-2,2	-1,9	-2,8	-4,5	1,4	2,3	-1,1	-0,7	-0,4
24 *Ene*	A	3 182 564	4 785	2,1	6,2	-1,6	-1,5	-1,8	-2,6	-0,1	1,2	3,0	-0,9	-0,5	-0,4
Feb	A	3 202 765	20 572	2,0	5,4	-1,2	-1,0	-1,5	-2,3	-0,5	2,3	2,6	-0,6	-0,3	-0,3
Mar	A	3 220 927	16 868	1,9	5,1	-1,0	-0,8	-1,3	-2,1	0,1	2,3	2,5	-0,5	-0,2	-0,3
Abr	A	...	...	...	...	-0,7	-0,4	-1,1	-1,8	-0,4	3,1	...	...	...	...

FINANCIACIÓN A LOS SECTORES NO FINANCIEROS
Tasas de variación interanual

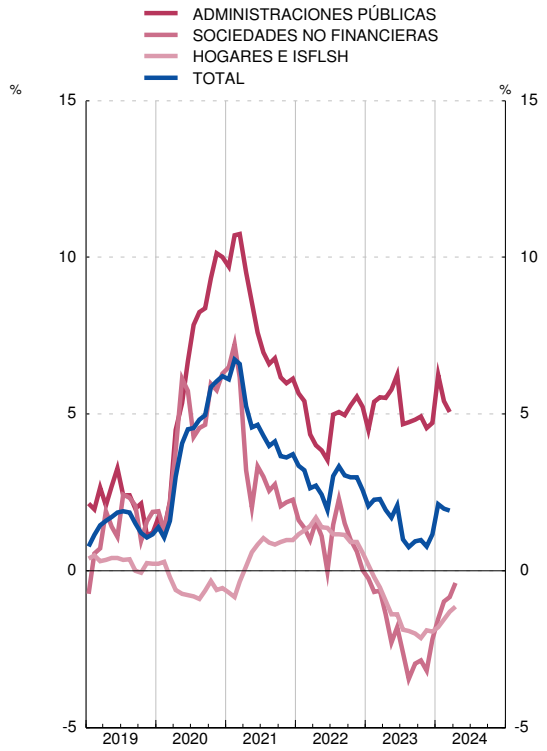

FINANCIACIÓN A LOS SECTORES NO FINANCIEROS
Contribuciones a la tasa de variación interanual

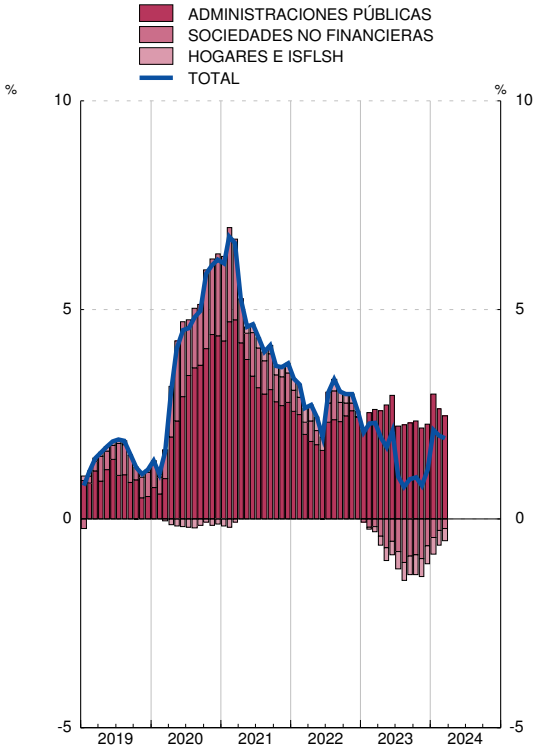

FUENTE: BE.

a. Las tasas de variación interanual se calculan como: flujo efectivo del período / saldo al principio del período.

b. Deuda elaborada según la metodología del Protocolo de Déficit Excesivo (PDE). Deuda bruta nominal consolidada.

c. Incluye los establecimientos financieros de crédito.

d. Incluye los préstamos transferidos, dados de baja de balance, a fondos de titulización, a la SAREB, que es una Sociedad de Gestión de Activos (SGA) y otros traspasos.

3. CUENTAS FINANCIERAS E INDICADORES COMPLEMENTARIOS
C) Indicadores de liquidez y financiación

3.20 Indicadores de financiación de las sociedades no financieras, residentes en España (a)

■ Serie representada gráficamente.

Millones de euros y porcentajes

		Total			Préstamos de entidades de crédito (b) (incluye transferidos) (c)			Valores representativos de deuda (d)			Préstamos exteriores			Pro memoria		
		Saldo	Operaciones netas	Tasa interanual	Saldo	Tasa interanual	Contribución a la tasa total	Saldo	Tasa interanual	Contribución a la tasa total	Saldo	Tasa interanual	Contribución a la tasa total	Préstamos a PYMES: Saldo	Préstamos a PYMES: T1/12	Préstamos transferidos (c)
		1	2	3 ■	4	5 ■	6 ■	7	8	9 ■	10	11	12 ■	13	14	15
21		940 598	20 902	2,3	487 248	0,8	0,4	140 886	10,8	1,5	312 463	1,1	0,4	236 564	-0,8	14 351
22	A	944 562	171	0,0	481 713	-0,3	-0,2	133 980	-4,9	-0,7	328 870	2,8	0,9	228 155	-2,7	11 952
23	A	922 148	-20 561	-2,2	459 031	-4,0	-2,0	128 012	-4,5	-0,6	335 106	1,4	0,5	208 277	-8,0	11 193
23 *Ene*	A	935 696	-8 119	-0,3	474 276	-0,4	-0,2	133 547	-6,2	-0,9	327 872	2,8	0,9	225 040	-4,1	11 919
Feb	A	932 984	-2 991	-0,7	472 386	-0,9	-0,4	133 054	-6,4	-1,0	327 544	2,2	0,7	223 542	-4,4	11 851
Mar	A	937 331	3 790	-0,6	475 104	-0,2	-0,1	131 428	-6,9	-1,0	330 798	1,5	0,5	221 217	-5,2	11 998
Abr	A	932 164	-4 797	-1,4	472 618	-1,5	-0,8	131 110	-6,0	-0,9	328 436	0,8	0,3	223 799	-5,0	11 954
May	A	926 551	-6 073	-2,3	468 023	-2,2	-1,1	127 609	-7,6	-1,1	330 919	-0,2	-0,1	220 324	-6,5	11 794
Jun	A	931 059	4 694	-1,8	469 218	-2,5	-1,3	126 241	-8,0	-1,2	335 600	1,9	0,6	220 092	-5,9	11 996
Jul	A	930 714	253	-2,6	470 038	-3,3	-1,7	127 725	-7,0	-1,0	332 951	0,2	0,1	221 180	-5,9	11 738
Ago	A	924 947	-6 217	-3,5	461 918	-4,4	-2,2	127 736	-7,3	-1,1	335 293	-0,6	-0,2	217 001	-6,3	11 127
Sep	A	927 129	1 593	-3,0	460 522	-4,1	-2,1	126 680	-7,0	-1,0	339 927	0,4	0,1	211 426	-7,8	11 020
Oct	A	925 888	-940	-2,9	457 475	-4,9	-2,5	128 821	-4,4	-0,6	339 592	0,6	0,2	211 573	-7,8	10 959
Nov	A	922 245	-2 727	-3,2	456 689	-4,8	-2,4	129 490	-4,6	-0,6	336 065	-0,3	-0,1	209 908	-8,3	10 993
Dic	A	922 148	972	-2,2	459 031	-4,0	-2,0	128 012	-4,5	-0,6	335 106	1,4	0,5	208 277	-8,0	11 193
24 *Ene*	A	920 629	-1 802	-1,5	452 992	-3,8	-1,9	133 391	-0,1	-0,0	334 245	1,1	0,4	207 443	-7,1	11 123
Feb	A	922 584	2 149	-1,0	453 166	-3,4	-1,7	132 435	-0,5	-0,1	336 983	2,3	0,8	206 411	-7,0	10 690
Mar	A	929 437	5 158	-0,8	456 921	-3,2	-1,6	131 537	0,1	0,0	340 980	2,3	0,8	206 624	-6,0	10 626
Abr	A	928 705	-578	-0,4	456 503	-2,8	-1,4	130 598	-0,4	-0,1	341 604	3,1	1,1	...	...	10 543

FINANCIACIÓN A LAS SOCIEDADES NO FINANCIERAS
Tasas de variación interanual

FINANCIACIÓN A LAS SOCIEDADES NO FINANCIERAS
Contribuciones a la tasa de variación interanual

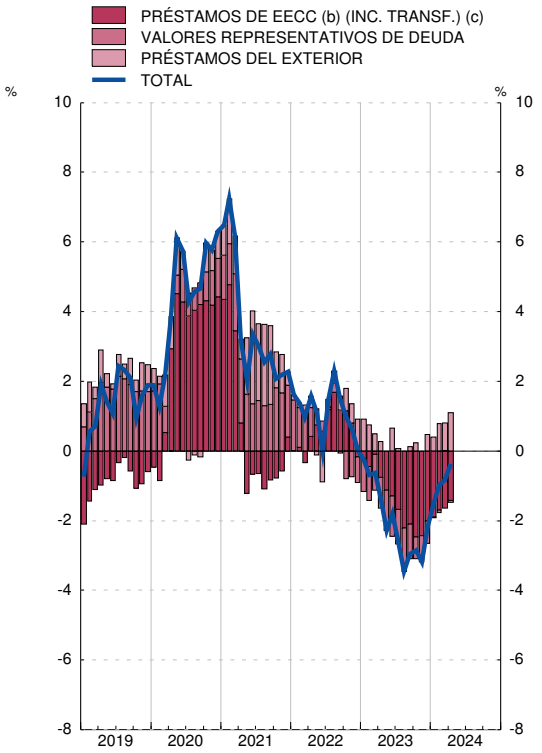

FUENTE: BE.

a. Las tasas de variación interanual se calculan como: flujo efectivo del período / saldo al principio del período.

b. Incluye los establecimientos financieros de crédito.

c. Incluye los préstamos transferidos, dados de baja de balance, a fondos de titulización, a la SAREB, que es una Sociedad de Gestión de Activos (SGA) y otros traspasos.

d. Incluye las emisiones realizadas por filiales financieras residentes en España de sociedades no financieras.

3. CUENTAS FINANCIERAS E INDICADORES COMPLEMENTARIOS
C) Indicadores de liquidez y financiación

3.21 Indicadores de financiación de los hogares e ISFLSH, residentes en España (a)

■ Serie representada gráficamente.

Millones de euros y porcentajes

		Total			Préstamos de entidades de crédito (b) (incluye transferidos) Vivienda (c)			Préstamos de entidades de crédito (b) (incluye transferidos) Consumo (c)			Préstamos de entidades de crédito (b) (incluye transferidos) Otros fines (c)			Pro memoria		
		Saldo	Operaciones netas	Tasa interanual	Saldo	Tasa interanual	Contribución a la tasa total	Saldo	Tasa interanual	Contribución a la tasa total	Saldo	Tasa interanual	Contribución a la tasa total	Préstamos a empr. indiv. T 1/12 (c)	Préstamos transferidos (c)	Préstamos del exterior
		1	2	3 ■	4	5 ■	6 ■	7	8 ■	9 ■	10	11 ■	12 ■	13	14	15
21		700 152	6 910	1,0	514 662	0,7	0,5	95 245	5,2	0,7	87 423	-2,0	-0,3	-2,2	8 070	2 822
22	A	699 450	4 046	0,6	513 273	-0,0	-0,0	96 689	4,0	0,5	86 181	0,1	0,0	0,0	8 210	3 307
23	A	682 024	-13 587	-1,9	496 554	-3,0	-2,2	99 458	4,3	0,6	82 601	-2,7	-0,3	-7,4	7 963	3 411
23 *Ene*	A	695 544	-3 871	0,2	510 493	-0,6	-0,4	95 480	4,0	0,5	86 273	0,3	0,0	0,4	8 302	3 298
Feb	A	692 473	-2 881	-0,2	508 437	-1,0	-0,8	94 913	3,8	0,5	85 833	0,1	0,0	-0,1	8 271	3 290
Mar	A	691 645	-379	-0,5	507 308	-1,5	-1,1	95 379	3,7	0,5	85 677	0,0	0,0	-1,1	8 193	3 281
Abr	A	691 070	-398	-0,9	506 369	-1,9	-1,4	95 617	2,9	0,4	85 800	0,1	0,0	-1,0	8 141	3 284
May	A	689 088	-1 768	-1,4	504 580	-2,3	-1,7	96 109	3,4	0,5	85 110	-1,4	-0,2	-1,4	8 076	3 289
Jun	A	698 991	10 501	-1,4	503 333	-2,5	-1,8	96 951	3,6	0,5	95 414	-0,4	-0,1	-2,2	7 973	3 292
Jul	A	687 762	-10 759	-1,9	501 407	-3,1	-2,3	97 360	3,9	0,5	85 692	-0,9	-0,1	-2,7	7 916	3 303
Ago	A	685 299	-2 465	-1,9	499 517	-3,3	-2,4	97 172	4,2	0,6	85 295	-0,7	-0,1	-2,3	7 861	3 314
Sep	A	684 582	-488	-2,0	499 680	-3,1	-2,3	97 279	4,0	0,5	84 298	-1,9	-0,2	-5,1	7 822	3 325
Oct	A	683 064	-1 327	-2,1	498 742	-3,2	-2,3	97 643	3,9	0,5	83 327	-3,0	-0,4	-6,3	7 755	3 354
Nov	A	693 284	10 877	-1,9	497 803	-3,2	-2,3	98 827	4,4	0,6	93 272	-1,3	-0,2	-5,5	7 913	3 382
Dic	A	682 024	-10 628	-1,9	496 554	-3,0	-2,2	99 458	4,3	0,6	82 601	-2,7	-0,3	-7,4	7 963	3 411
24 *Ene*	A	678 822	-2 773	-1,8	494 696	-2,8	-2,1	98 751	5,0	0,7	81 956	-3,5	-0,4	-7,4	7 708	3 420
Feb	A	677 519	-1 126	-1,5	494 162	-2,5	-1,9	98 635	5,5	0,8	81 293	-3,8	-0,5	-7,2	7 704	3 429
Mar	A	678 426	1 308	-1,3	494 267	-2,3	-1,7	99 531	5,9	0,8	81 198	-3,8	-0,5	-6,3	7 646	3 430
Abr	A	678 762	730	-1,1	494 265	-2,1	-1,5	100 030	6,2	0,9	81 025	-4,0	-0,5	-5,6	7 783	3 442

FINANCIACIÓN A LOS HOGARES E ISFLSH
Tasas de variación interanual

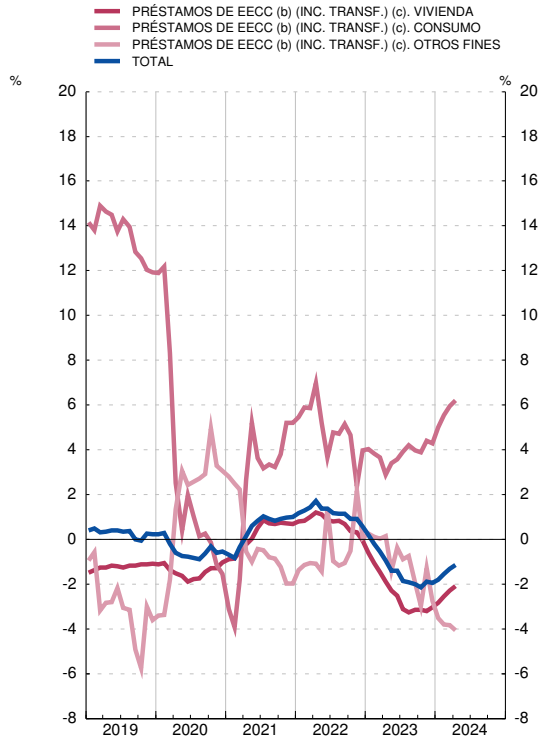

FINANCIACIÓN A LOS HOGARES E ISFLSH
Contribuciones a la tasa de variación interanual

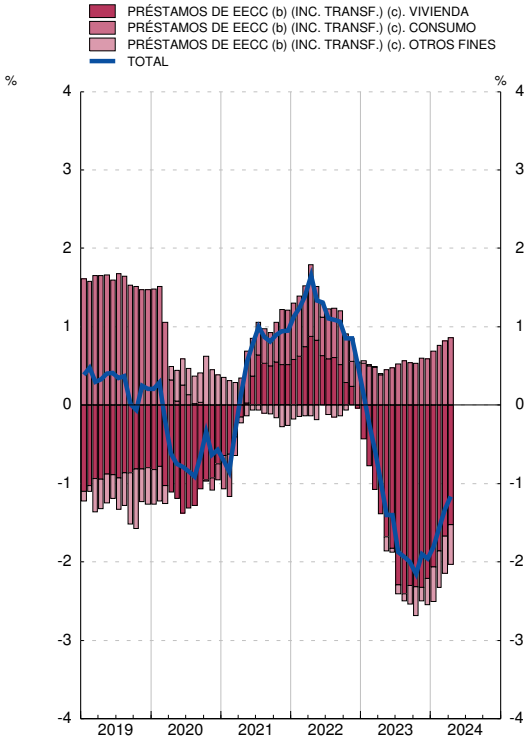

FUENTE: BE.

a. Las tasas de variación interanual se calculan como: flujo efectivo del período / saldo al principio del período.

b. Incluye los establecimientos financieros de crédito.

c. Incluye los préstamos transferidos, dados de baja de balance, a fondos de titulización, a la SAREB, que es una Sociedad de Gestión de Activos (SGA) y otros traspasos.

3. CUENTAS FINANCIERAS E INDICADORES COMPLEMENTARIOS
C) Indicadores de liquidez y financiación

3.22 Indicadores de financiación bruta de las administraciones públicas residentes en España

■ Serie representada gráficamente.

Millones de euros y porcentajes

		Financiación bruta			Valores a corto plazo				Valores a medio y largo plazo				Créditos no comerciales y resto			
		Deuda PDE (a)	Variación mensual de la deuda PDE	T1/12 de col. 1	Saldos	Variación mensual	T1/12 de los saldos	Contribuciones a T1/12 del total deuda PDE	Saldos	Variación mensual	T1/12 de los saldos	Contribuciones a T1/12 del total deuda PDE	Saldos	Variación mensual	T1/12 de los saldos	Contribuciones a T1/12 del total deuda PDE
		1=4+8+12	2=5+9+13	3 ■	4	5	6 ■	7 ■	8	9	10 ■	11 ■	12	13	14 ■	15 ■
19		1 223 355	14 495	1,2	73 361	-6 572	-8,2	-0,5	992 140	23 178	2,4	1,9	157 854	-2 112	-1,3	-0,2
20		1 345 786	122 430	10,0	91 005	17 644	24,1	1,4	1 076 071	83 931	8,5	6,9	178 710	20 856	13,2	1,7
21		1 428 133	82 347	6,1	88 088	-2 917	-3,2	-0,2	1 146 233	70 162	6,5	5,2	193 812	15 102	8,5	1,1
22	P	1 502 799	74 666	5,2	65 599	-22 488	-25,5	-1,6	1 249 468	103 234	9,0	7,2	187 732	-6 080	-3,1	-0,4
22 *Oct*	P	1 498 007	-6 706	5,3	67 901	-1 854	-16,1	-0,9	1 237 497	-4 715	8,2	6,6	192 609	-136	-3,0	-0,4
Nov	P	1 506 724	8 718	5,6	66 580	-1 321	-19,1	-1,1	1 246 805	9 308	8,6	6,9	193 339	731	-1,9	-0,3
Dic	P	1 502 799	-3 925	5,2	65 599	-981	-25,5	-1,6	1 249 468	2 662	9,0	7,2	187 732	-5 607	-3,1	-0,4
23 *Ene*	P	1 490 102	-12 697	4,5	64 631	-968	-26,8	-1,7	1 241 135	-8 333	8,4	6,7	184 336	-3 396	-4,4	-0,6
Feb	P	1 520 246	30 143	5,4	62 258	-2 373	-33,0	-2,1	1 273 913	32 778	10,0	8,0	184 075	-261	-3,8	-0,5
Mar	P	1 535 380	15 134	5,5	68 916	6 659	-20,6	-1,2	1 279 894	5 981	9,1	7,3	186 570	2 495	-4,0	-0,5
Abr	P	1 526 022	-9 358	5,5	75 411	6 495	-6,8	-0,4	1 265 415	-14 479	8,3	6,7	185 196	-1 374	-5,7	-0,8
May	P	1 541 627	15 605	5,8	81 608	6 198	8,6	0,4	1 273 306	7 892	7,4	6,0	186 712	1 516	-5,1	-0,7
Jun	P	1 568 617	26 989	6,3	81 416	-192	11,1	0,6	1 299 216	25 909	7,8	6,3	187 985	1 272	-4,7	-0,6
Jul	P	1 557 401	-11 215	4,7	81 237	-179	12,4	0,6	1 292 171	-7 044	6,0	4,9	183 993	-3 992	-6,2	-0,8
Ago	P	1 563 279	5 878	4,7	80 870	-368	14,4	0,7	1 299 271	7 099	5,9	4,8	183 139	-854	-6,0	-0,8
Sep	P	1 577 266	13 986	4,8	81 472	602	16,8	0,8	1 313 907	14 636	5,8	4,8	181 887	-1 252	-5,6	-0,7
Oct	A	1 571 731	-5 535	4,9	82 024	552	20,8	0,9	1 309 648	-4 258	5,8	4,8	180 058	-1 829	-6,5	-0,8
Nov	A	1 575 475	3 745	4,6	81 585	-439	22,5	1,0	1 315 008	5 360	5,5	4,5	178 882	-1 176	-7,5	-1,0
Dic	A	1 573 754	-1 722	4,7	71 665	-9 920	9,2	0,4	1 326 054	11 046	6,1	5,1	176 034	-2 848	-6,2	-0,8
24 *Ene*	A	1 583 113	9 359	6,2	70 554	-1 111	9,2	0,4	1 337 555	11 501	7,8	6,5	175 004	-1 030	-5,1	-0,6
Feb	A	1 602 662	19 549	5,4	70 400	-153	13,1	0,5	1 356 988	19 433	6,5	5,5	175 273	270	-4,8	-0,6
Mar	A	1 613 063	10 402	5,1	70 789	388	2,7	0,1	1 367 029	10 041	6,8	5,7	175 246	-27	-6,1	-0,7

FINANCIACIÓN BRUTA A LAS ADMINISTRACIONES PÚBLICAS
Tasas de variación interanual

FINANCIACIÓN BRUTA A LAS ADMINISTRACIONES PÚBLICAS
Contribuciones a la tasa de variación interanual

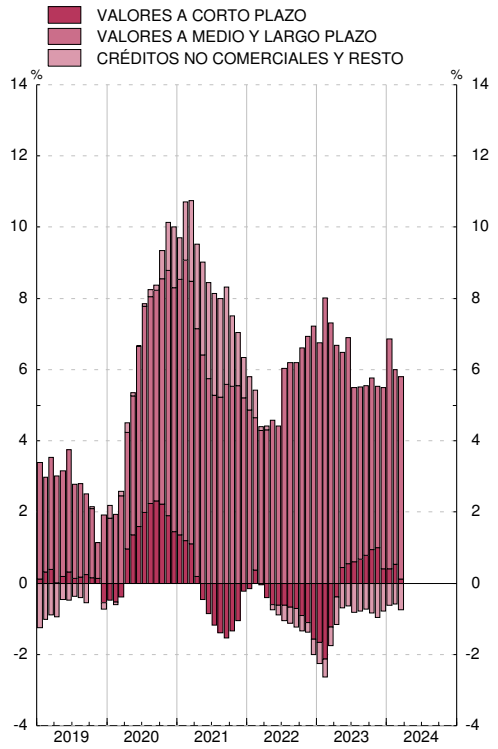

FUENTE: BE.

a. Deuda elaborada según la metodología del Protocolo de Déficit Excesivo (PDE). Deuda bruta nominal consolidada.

CAPÍTULO 4 ENTIDADES DE CRÉDITO Y ESTABLECIMIENTOS FINANCIEROS DE CRÉDITO

4. ENTIDADES DE CRÉDITO Y EFC
A) Balance agregado según los estados de supervisión

4.A Activo=Pasivo de las entidades de crédito y EFC, por instituciones

Millones de euros

		Total Entidades de crédito y establecimientos financieros de crédito (a)	Entidades de depósito			ICO	EFC (c)	ESIS
			Total (b)	Entidades españolas	Sucursales extranjeras			
		1=2+5+6+7	2=3+4	3	4	5	6	7
18		2 575 632	2 476 348	...	...	37 250	62 034	...
19		2 612 780	2 517 992	...	...	32 474	62 314	...
20		2 822 182	2 736 801	...	...	35 056	50 326	...
21		2 937 622	2 846 346	...	...	38 457	52 820	...
22		2 929 279	2 842 456	...	...	30 735	55 901	187
22 *Nov*		3 057 156	2 971 778	...	...	31 014	54 248	116
Dic		2 929 279	2 842 456	...	...	30 735	55 901	187
23 *Ene*		2 915 139	2 832 558	...	...	29 011	53 408	162
Feb		2 918 152	2 833 996	...	...	31 001	53 004	152
Mar		2 920 191	2 837 724	...	...	28 806	53 514	147
Abr		2 914 870	2 829 684	...	...	31 577	53 459	150
May		2 951 189	2 866 486	...	...	31 412	53 140	151
Jun		2 948 290	2 861 391	...	...	32 238	54 507	154
Jul		2 934 928	2 848 878	...	...	32 359	53 542	150
Ago		2 913 003	2 828 764	...	...	31 235	52 857	148
Sep		2 946 539	2 859 532	...	...	33 279	53 584	145
Oct		2 941 958	2 854 672	...	...	34 813	52 325	148
Nov		2 994 801	2 906 007	...	...	35 279	53 367	148
Dic		2 967 128	2 878 175	...	...	32 584	56 303	67
24 *Ene*		2 971 490	2 885 705	...	...	33 101	52 621	63
Feb		2 977 740	2 892 011	...	...	33 849	51 821	59
Mar	P	2 981 337	2 893 742	...	...	34 519	53 017	59

Veánse notas al final del capítulo

4. ENTIDADES DE CRÉDITO Y ESTABLECIMIENTOS FINANCIEROS DE CRÉDITO
A) Balance agregado según los estados de supervisión

4.1 Activo

Millones de euros

		Total	Créditos				Valores distintos de acciones y participaciones		Acciones y participaciones		Activos no secto-rizados		Promemoria	
			Residentes en España			Resto del mundo	Residentes en España (c)	Resto del mundo (c)	Residentes en España (c)	Resto del mundo (c)	Efectivo	Otros (d)	Del cual Dudosos (e)	Del cual Morosos (f)
			Sistema credi-ticio	AAPP (a)	OSR (b)									
		1 =2a11	2	3	4	5	6	7	8	9	10	11	12	13
18		2 575 632	211 861	68 956	1 208 315	237 049	243 606	82 436	127 047	109 369	8 655	278 339	73 035	...
19		2 612 780	190 494	66 922	1 193 526	289 092	227 946	88 478	133 763	118 249	9 316	294 995	59 371	...
20		2 822 182	328 166	77 198	1 224 440	297 126	244 267	101 518	137 078	113 703	8 592	290 094	57 334	...
21		2 937 622	452 347	81 491	1 223 700	344 053	216 481	99 155	130 431	111 859	8 132	269 971	54 670	...
22		2 929 279	319 260	81 978	1 219 477	392 083	241 504	124 307	130 592	104 435	7 801	307 841	45 535	...
22 *Nov*		3 057 156	420 785	83 878	1 231 357	385 517	242 508	132 406	131 464	104 311	7 506	317 426	47 330	...
Dic		2 929 279	319 260	81 978	1 219 477	392 083	241 504	124 307	130 592	104 435	7 801	307 841	45 535	...
23 *Ene*		2 915 139	341 580	80 306	1 204 099	382 406	241 487	127 232	131 039	105 387	7 441	294 161	45 376	...
Feb		2 918 152	328 922	80 501	1 199 596	378 640	246 803	131 762	131 426	106 796	7 045	306 662	45 136	...
Mar		2 920 191	317 521	82 975	1 203 168	390 303	251 229	131 096	132 415	108 463	7 589	295 431	44 505	...
Abr		2 914 870	302 307	82 345	1 200 410	395 302	245 364	134 166	134 512	109 769	7 324	303 369	45 054	...
May		2 951 189	348 343	83 899	1 191 944	400 275	242 291	135 009	134 270	108 029	7 406	299 722	45 335	...
Jun		2 948 290	307 631	85 737	1 205 611	419 470	243 915	134 929	133 604	108 585	7 534	301 274	44 744	...
Jul		2 934 928	316 047	81 791	1 194 189	414 799	240 493	135 889	132 903	109 664	7 614	301 538	44 389	...
Ago		2 913 003	316 106	80 993	1 182 730	409 809	239 871	134 775	132 834	110 107	7 632	298 148	44 703	...
Sep		2 946 539	322 494	80 575	1 183 049	426 631	246 742	131 728	133 293	109 153	7 285	305 590	44 535	...
Oct		2 941 958	329 418	78 502	1 176 950	427 340	245 330	132 585	133 249	109 002	7 570	302 012	44 768	...
Nov		2 994 801	368 232	77 985	1 186 488	443 704	244 162	130 712	133 816	110 225	7 382	292 095	44 728	...
Dic		2 967 128	337 538	78 998	1 181 269	460 788	240 812	131 393	133 495	112 884	7 709	282 241	44 276	...
24 *Ene*		2 971 490	362 747	78 610	1 166 915	463 715	242 286	131 105	133 371	114 422	7 199	271 121	44 595	...
Feb		2 977 740	340 697	78 958	1 166 426	477 375	246 297	137 029	134 384	115 854	7 044	273 676	44 800	...
Mar	P	2 981 337	303 012	78 915	1 173 199	494 872	248 434	139 125	135 392	120 229	7 670	280 488	44 541	...

Veánse notas al final del capítulo

4. ENTIDADES DE CRÉDITO Y ESTABLECIMIENTOS FINANCIEROS DE CRÉDITO — 4.2 Pasivo

A) Balance agregado según los estados de supervisión

Millones de euros

		Total	Depósitos					Pasivos no sectorizados			
			Total	Residentes en España			Resto del mundo	Valores distintos de acciones y particip.	Patrimonio, ajustes y correcc. (c)	Pasivos de Obra Benéfico-Social	Periodi-ficación y otros pasivos (d)
				Sistema credi-ticio	AAPP (a)	OSR (b)					
		1=3a10	2=3a6	3	4	5	6	7	8	9	10
18		2 575 632	1 836 493	287 839	71 785	1 212 837	264 033	225 499	328 166	125	185 349
19		2 612 780	1 848 536	253 978	69 445	1 259 938	265 174	242 397	325 224	144	196 479
20		2 822 182	2 059 571	369 741	80 754	1 369 548	239 526	243 397	327 153	152	191 909
21		2 937 622	2 177 660	409 433	96 988	1 425 055	246 183	267 212	310 639	166	181 946
22		2 929 279	2 122 526	241 691	96 028	1 441 212	343 595	281 852	307 571	192	217 137
22	*Nov*	3 057 156	2 245 688	343 752	102 524	1 432 991	366 420	281 575	304 098	188	225 608
	Dic	2 929 279	2 122 526	241 691	96 028	1 441 212	343 595	281 852	307 571	192	217 137
23	*Ene*	2 915 139	2 096 423	226 132	96 238	1 416 776	357 279	289 298	308 404	198	220 816
	Feb	2 918 152	2 094 147	218 491	92 754	1 398 034	384 868	294 701	307 961	204	221 139
	Mar	2 920 191	2 104 998	204 070	97 285	1 400 878	402 765	291 137	306 999	211	216 845
	Abr	2 914 870	2 101 155	203 487	96 801	1 393 322	407 546	292 524	308 748	221	212 222
	May	2 951 189	2 123 228	210 531	95 251	1 394 926	422 520	300 831	308 998	217	217 915
	Jun	2 948 290	2 099 235	157 841	105 264	1 411 474	424 655	305 742	310 356	225	232 732
	Jul	2 934 928	2 082 931	156 822	107 167	1 396 576	422 366	308 966	310 635	234	232 162
	Ago	2 913 003	2 069 174	153 374	107 101	1 395 203	413 496	310 738	314 522	242	218 327
	Sep	2 946 539	2 090 918	149 019	106 319	1 405 986	429 594	315 696	313 484	250	226 192
	Oct	2 941 958	2 085 385	149 761	106 876	1 392 101	436 646	317 619	315 362	253	223 340
	Nov	2 994 801	2 135 162	152 003	116 114	1 406 871	460 174	325 247	316 105	251	218 036
	Dic	2 967 128	2 122 928	143 641	96 545	1 441 390	441 352	318 728	319 097	252	206 123
24	*Ene*	2 971 490	2 106 855	140 637	95 881	1 421 349	448 989	328 201	322 257	260	213 917
	Feb	2 977 740	2 125 519	140 817	128 472	1 422 313	433 916	323 795	322 629	270	205 527
	Mar P	2 981 337	2 120 561	125 438	139 686	1 437 418	418 020	330 833	318 950	279	210 715

Veánse notas al final del capítulo

4. ENTIDADES DE CRÉDITO Y EFC(Información obtenida de los estados de supervisión) — 4.3 Crédito. Otros sectores residentes

E) Balances de los componentes de entidades de crédito y EFC

Millones de euros

		Total (a)	Del cual:		Crédi-to co-mercial	Otros deudores a plazo				Deudores a la vista	Arrenda-miento finan-ciero	Dudosos (b)	Ratio de dudosos (%)	Pro-memoria
						Total	Del cual:							Total menos crédito a EFC desde enero 2014
			A tipo variable	En mone-da ex-tranjera			Adquis. tempor. activos	Deudores con garantia real	Del cual: Con garantia hipotecaria					
		1=4+5+9 +10+11	2	3	4	5	6	7	8	9	10	11	12=(11/1) *100	13
18		1 208 315	756 089	15 123	48 723	1 037 809	10 009	...	...	29 494	22 030	70 258	5,81	1 172 753
19		1 193 526	746 194	14 741	50 561	1 034 061	7 790	...	...	28 769	22 942	57 192	4,79	1 155 226
20		1 224 440	708 097	12 062	42 162	1 077 559	9 941	...	...	28 338	21 216	55 164	4,51	1 193 689
21		1 223 700	672 089	12 690	47 169	1 070 780	7 323	...	...	31 126	22 075	52 548	4,29	1 191 666
22		1 219 477	639 786	11 830	55 056	1 066 951	4 130	...	...	31 860	22 451	43 159	3,54	1 185 621
22	*Nov*	1 231 357	638 187	13 160	50 565	1 074 129	4 101	...	...	38 673	22 619	45 370	3,68	1 199 487
	Dic	1 219 477	639 786	11 830	55 056	1 066 951	4 130	...	...	31 860	22 451	43 159	3,54	1 185 621
23	*Ene*	1 204 099	630 532	10 914	49 499	1 057 108	3 015	...	...	31 893	22 697	42 900	3,56	1 172 639
	Feb	1 199 596	621 198	11 130	48 239	1 054 776	2 557	...	...	31 453	22 532	42 595	3,55	1 168 704
	Mar	1 203 168	624 477	10 684	50 653	1 056 306	4 360	...	...	31 076	22 918	42 214	3,51	1 172 320
	Abr	1 200 410	622 322	10 523	50 191	1 053 447	3 245	...	...	31 236	22 975	42 560	3,55	1 169 414
	May	1 191 944	616 901	10 124	47 711	1 046 947	2 268	...	...	31 325	23 132	42 828	3,59	1 161 784
	Jun	1 205 611	615 565	9 980	51 746	1 048 131	3 459	...	...	40 343	23 216	42 173	3,50	1 174 225
	Jul	1 194 189	613 542	9 766	48 971	1 047 212	2 498	...	...	32 173	24 078	41 754	3,50	1 163 115
	Ago	1 182 730	606 703	10 474	46 476	1 038 917	2 201	...	...	31 300	23 975	42 061	3,56	1 152 185
	Sep	1 183 049	604 980	10 365	49 082	1 037 075	2 722	...	...	31 469	23 341	42 081	3,56	1 152 132
	Oct	1 176 950	600 928	10 089	46 302	1 033 906	2 948	...	...	30 806	23 546	42 389	3,60	1 146 200
	Nov	1 186 488	597 606	9 869	46 727	1 033 158	1 638	...	...	40 400	23 785	42 416	3,57	1 154 805
	Dic	1 181 269	597 257	9 692	51 733	1 032 228	2 782	...	...	31 436	24 003	41 868	3,54	1 146 724
24	*Ene*	1 166 915	589 301	9 464	45 809	1 023 095	1 533	...	...	31 834	24 069	42 106	3,61	1 135 245
	Feb	1 166 426	589 061	9 447	46 216	1 022 346	1 448	...	...	31 442	24 169	42 253	3,62	1 135 277
	Mar P	1 173 199	591 008	9 315	48 342	1 027 976	2 118	...	...	30 138	24 424	42 319	3,61	1 141 732

4. ENTIDADES DE CRÉDITO Y ESTABLECIMIENTOS FINANCIEROS DE CRÉDITO — 4.4 Activo. Valores

A) Balance agregado según los estados de supervisión

Millones de euros

		Valores distintos de acciones y participaciones										Acciones y participaciones				
		Total	Residentes en España						Resto del mundo			Total	Residentes España			RM
			Total	Sistema crediticio	AAPP			OSR	Neto	Total	Posic. cortas (a)		Total	Sistema crediticio	OSR	
					Neto	Total	Posic. cortas (a)									
		1=2+8	2=3+4+7	3	4=5-6	5	6	7	8=9-10	9	10	11=12+15	12=13+14	13	14	15
18		326 042	243 606	6 361	192 112	200 421	8 309	45 133	82 436	201 197	6 113	236 416	127 047	22 391	104 656	109 369
19		316 423	227 946	8 418	175 845	187 528	11 684	43 682	88 478	189 019	6 923	252 012	133 763	29 113	104 650	118 249
20		345 785	244 267	8 889	193 470	205 211	11 741	41 908	101 518	207 344	6 030	250 781	137 078	30 628	106 450	113 703
21		315 637	216 481	11 139	197 653	209 509	11 856	7 690	99 155	209 978	10 963	242 290	130 431	29 611	100 821	111 859
22		365 811	241 504	12 973	218 206	230 314	12 108	10 325	124 307	226 525	12 816	235 027	130 592	30 217	100 375	104 435
22	*Nov*	374 914	242 508	13 079	220 234	231 006	10 773	9 195	132 406	228 103	11 484	235 775	131 464	30 070	101 394	104 311
	Dic	365 811	241 504	12 973	218 206	230 314	12 108	10 325	124 307	226 525	12 816	235 027	130 592	30 217	100 375	104 435
23	*Ene*	368 720	241 487	13 453	218 311	228 192	9 881	9 723	127 232	224 818	13 509	236 427	131 039	30 362	100 677	105 387
	Feb	378 565	246 803	14 079	222 465	232 614	10 149	10 259	131 762	228 784	12 901	238 222	131 426	30 311	101 116	106 796
	Mar	382 325	251 229	15 722	225 637	236 115	10 478	9 870	131 096	232 690	15 766	240 878	132 415	29 945	102 471	108 463
	Abr	379 531	245 364	15 587	219 524	229 684	10 161	10 254	134 166	226 159	14 263	244 281	134 512	29 907	104 605	109 769
	May	377 300	242 291	16 434	216 005	227 657	11 653	9 853	135 009	224 130	16 070	242 300	134 270	29 840	104 430	108 029
	Jun	378 844	243 915	16 929	217 086	227 947	10 862	9 901	134 929	224 359	17 258	242 189	133 604	29 958	103 646	108 585
	Jul	376 382	240 493	16 917	213 974	226 192	12 218	9 602	135 889	222 523	17 214	242 567	132 903	29 884	103 019	109 664
	Ago	374 646	239 871	17 086	212 917	224 884	11 967	9 867	134 775	221 213	17 243	242 941	132 834	29 829	103 004	110 107
	Sep	378 470	246 742	17 124	218 959	229 655	10 696	10 659	131 728	225 735	18 139	242 446	133 293	29 920	103 373	109 153
	Oct	377 915	245 330	17 338	217 196	228 450	11 255	10 797	132 585	224 216	17 766	242 251	133 249	29 860	103 389	109 002
	Nov	374 874	244 162	17 866	217 154	227 363	10 210	9 142	130 712	223 648	19 667	244 040	133 816	29 719	104 096	110 225
	Dic	372 205	240 812	17 439	214 168	225 844	11 676	9 204	131 393	223 091	18 527	246 379	133 495	29 589	103 906	112 884
24	*Ene*	373 391	242 286	17 576	214 634	223 919	9 285	10 076	131 105	221 020	18 807	247 793	133 371	29 671	103 700	114 422
	Feb	383 325	246 297	17 331	218 948	227 858	8 910	10 018	137 029	224 738	19 542	250 238	134 384	30 014	104 370	115 854
	Mar P	387 558	248 434	17 422	221 004	230 644	9 640	10 008	139 125	227 944	18 590	255 622	135 392	30 465	104 927	120 229

Veánse notas al final del capítulo

4. ENTIDADES DE CRÉDITO Y ESTABLECIMIENTOS FINANCIEROS DE CRÉDITO — 4.5 Pasivo. Otros sectores residentes

A) Balance agregado según los estados de supervisión

Millones de euros

		Total (a)	Del cual: En moneda extranjera	Depósitos a la vista (b)	Depósitos a plazo y preaviso	Cesión temporal de activos	Pasivos por transferencia de activos (c)	Pasivos financieros híbridos (d)	Depósitos subordinados (e)	Otros pasivos	Promemoria: Depósitos distribuidos por provincias. Entidades de depósito (f)
		6+7+8+9 1=3+4+5+	2	3	4	5	6	7	8	9	10
18		1 212 837	15 406	931 257	231 450	22 893	20 054	6 808	375	...	1 165 030
19		1 259 938	17 672	1 021 213	196 656	18 995	16 422	6 260	392	...	1 218 981
20		1 369 548	20 981	1 164 411	160 440	21 444	17 945	4 933	375	...	1 329 870
21		1 425 055	22 820	1 264 798	117 220	20 798	17 455	4 608	176	...	1 390 015
22		1 441 212	21 591	1 293 722	109 395	12 569	16 477	8 828	221	...	1 410 799
22	*Nov*	1 432 991	21 045	1 284 212	106 723	16 598	17 094	8 143	221	...	...
	Dic	1 441 212	21 591	1 293 722	109 395	12 569	16 477	8 828	221	...	1 410 799
23	*Ene*	1 416 776	21 326	1 266 143	109 119	15 393	15 949	9 950	221	...	...
	Feb	1 398 034	19 439	1 246 744	110 099	14 050	15 657	11 262	221	...	...
	Mar	1 400 878	20 608	1 241 691	119 529	12 437	14 454	12 545	221	...	1 372 124
	Abr	1 393 322	20 158	1 225 265	125 765	14 130	14 518	13 422	221	...	...
	May	1 394 926	20 243	1 216 926	135 382	14 073	14 129	14 194	221	...	...
	Jun	1 411 474	20 002	1 223 870	143 879	13 921	14 297	15 286	221	...	1 382 907
	Jul	1 396 576	19 952	1 198 949	153 132	13 609	14 575	16 089	221	...	...
	Ago	1 395 203	19 574	1 191 603	159 001	13 137	14 751	16 490	221	...	...
	Sep	1 405 986	18 565	1 193 607	166 976	12 965	15 274	16 942	221	...	1 376 383
	Oct	1 392 101	18 359	1 168 316	175 287	15 398	15 293	17 586	221	...	...
	Nov	1 406 871	19 069	1 173 201	184 663	15 321	15 412	18 052	221	...	...
	Dic	1 441 390	21 185	1 194 511	198 269	15 045	15 091	18 253	221	...	1 413 514
24	*Ene*	1 421 349	19 375	1 166 069	205 127	17 310	13 652	18 970	221	...	...
	Feb	1 422 313	19 029	1 159 854	211 065	17 624	13 772	19 776	221	...	...
	Mar P	1 437 418	19 675	1 173 681	215 586	15 559	13 471	18 898	222	...	...

Veánse notas al final del capítulo

4. ENTIDADES DE CRÉDITO Y ESTABLECIMIENTOS FINANCIEROS DE CRÉDITO
A) Balance agregado según los estados de supervisión

4.6 Otros activos no sectorizados

Millones de euros

		Activo Fijo							Activo Obra Benéfico Social	Periodificación y otros activos				
		Total	Mobiliario (b)	Inmuebles (b)	Derechos s/bienes de arren. financieros (b)	Activos cedidos en arrendamiento operativo	Activos no corrientes en venta	Activo intangible		Total	Periodificación: Total	Periodificación: Devengo de productos	Periodificación: Otros	Otros activos (a)
		1	2	3	4	5	6	7	8	9=10+13	12 10=11+	11	12	13
18		40 612	4 929	14 036	...	908	16 051	4 688	17	237 621	6 454	2 868	3 586	231 167
19		45 148	5 169	24 800	...	1 065	9 510	4 603	17	249 635	7 111	2 688	4 423	242 523
20		44 438	5 159	23 552	...	1 136	9 655	4 937	17	245 594	7 073	2 478	4 595	238 522
21		39 843	4 857	21 612	...	1 248	7 012	5 113	17	230 098	6 089	2 638	3 451	224 009
22		38 323	4 883	20 869	...	1 351	5 821	5 399	17	269 489	7 869	4 413	3 456	261 620
22	*Nov*	38 008	4 808	20 687	...	1 314	6 038	5 162	17	279 389	8 561	4 479	4 083	270 828
	Dic	38 323	4 883	20 869	...	1 351	5 821	5 399	17	269 489	7 869	4 413	3 456	261 620
23	*Ene*	38 031	4 879	20 700	...	1 344	5 767	5 341	17	256 102	7 936	4 659	3 277	248 166
	Feb	37 902	4 801	20 628	...	1 348	5 799	5 327	17	268 732	8 950	5 310	3 640	259 782
	Mar	37 897	4 809	20 795	...	1 361	5 636	5 296	17	257 506	9 184	5 469	3 715	248 322
	Abr	37 772	4 789	20 750	...	1 367	5 583	5 284	17	265 559	9 739	6 288	3 450	255 820
	May	37 632	4 776	20 667	...	1 381	5 526	5 282	17	262 052	10 330	6 699	3 631	251 722
	Jun	37 414	4 755	20 610	...	1 390	5 322	5 337	17	263 822	9 818	5 934	3 884	254 004
	Jul	37 319	4 757	20 518	...	1 414	5 260	5 369	17	264 188	10 300	6 549	3 751	253 888
	Ago	37 151	4 739	20 399	...	1 411	5 219	5 382	17	260 966	11 427	7 349	4 078	249 539
	Sep	36 995	4 712	20 339	...	1 398	5 126	5 419	16	268 564	11 930	7 781	4 149	256 634
	Oct	36 803	4 696	20 238	...	1 400	5 052	5 416	16	265 163	11 446	7 527	3 919	253 718
	Nov	36 765	4 730	20 241	...	1 407	4 966	5 422	16	255 284	12 297	8 173	4 124	242 987
	Dic	36 853	4 824	20 210	...	1 405	4 805	5 608	16	245 342	11 393	7 744	3 649	233 949
24	*Ene*	36 636	4 803	20 156	...	1 400	4 753	5 524	16	234 438	10 954	7 588	3 366	223 484
	Feb	35 867	4 776	19 477	...	1 398	4 715	5 501	16	237 763	11 972	8 207	3 765	225 791
	Mar P	36 308	4 765	20 016	...	1 382	4 606	5 538	16	244 134	12 863	8 917	3 946	231 271

a.Véase detalle en cuadro 4.9

b.A partir de enero de 2018 los derechos sobre bienes de arrendamiento financiero se incluyen dentro de la columna de mobiliario e inmuebles. A partir de enero de 2019 se incluyen también los derechos de uso de los arrendamientos operativos, como consecuencia de la entrada en vigor de la NIIF16

4. ENTIDADES DE CRÉDITO Y ESTABLECIMIENTOS FINANCIEROS DE CRÉDITO
A) Balance agregado según los estados de supervisión

4.7 Patrimonio neto, ajustes y correcciones de valor

Millones de euros

		Total	Patrimonio neto: Total	Fondos propios: Total	Fondos propios: Capital y fondo dotación	Fondos propios: Reservas	Fondos propios: Beneficios netos	Fondos propios: Otras cuentas	Ajustes valoración (a)	Ajustes de valoración A.y P. financieros (b)	Correcciones de valor por deterioro activos (c): Total	Del cual: Total para créditos (d)	Del cual: Específica para créditos OSR (e)	Promemoria: Pérdidas por deterioro de participaciones (f)
		10 1=2+9+	2=3+8	3=4a7	4	5	6	7	8	9	10	11	12	13
18		328 166	222 930	223 480	55 384	157 500	13 486	-2 889	-550	3 937	101 299	42 868	29 138	2 926
19		325 224	229 039	229 093	53 499	162 870	14 857	-2 133	-54	2 628	93 558	35 633	23 677	1 588
20		327 153	219 325	222 285	52 405	170 130	-2 316	2 066	-2 959	1 924	105 903	39 843	25 696	6 823
21		310 639	216 756	221 479	51 771	155 472	14 824	-589	-4 723	-524	94 407	38 511	24 041	646
22		307 571	221 189	229 107	51 299	158 209	20 172	-573	-7 918	-3 403	89 785	31 068	19 508	364
22	*Nov*	304 098	218 360	226 878	51 950	159 847	16 566	-1 485	-8 517	-4 530	90 268	32 225	...	...
	Dic	307 571	221 189	229 107	51 299	158 209	20 172	-573	-7 918	-3 403	89 785	31 068	19 508	364
23	*Ene*	308 404	222 492	229 834	51 302	178 145	450	-63	-7 341	-3 804	89 716	31 043	...	...
	Feb	307 961	222 813	230 703	51 349	178 027	1 583	-255	-7 890	-4 560	89 708	31 019	...	...
	Mar	306 999	221 914	229 292	51 282	169 194	6 249	2 568	-7 378	-4 032	89 117	30 513	19 339	121
	Abr	308 748	222 948	230 205	51 322	169 074	8 153	1 656	-7 257	-3 529	89 330	30 747	...	...
	May	308 998	223 861	230 946	51 372	168 789	9 187	1 598	-7 086	-4 302	89 439	30 869	...	...
	Jun	310 356	226 925	234 178	51 219	166 760	13 149	3 051	-7 254	-5 224	88 655	30 529	19 391	171
	Jul	310 635	228 991	235 971	51 234	166 679	15 130	2 928	-6 980	-6 587	88 230	30 101	...	...
	Ago	314 522	230 694	237 638	51 253	166 941	16 700	2 745	-6 944	-4 588	88 416	30 227	...	...
	Sep	313 484	228 583	235 901	51 171	165 589	18 917	223	-7 318	-3 701	88 602	30 193	19 286	468
	Oct	315 362	229 601	236 657	51 275	166 027	20 504	-1 149	-7 056	-2 972	88 734	30 303	...	...
	Nov	316 105	230 413	236 754	51 168	166 334	21 312	-2 060	-6 341	-2 955	88 647	30 248	...	...
	Dic	319 097	233 548	239 752	51 226	165 367	25 115	-1 955	-6 203	-3 172	88 721	29 870	19 495	1 745
24	*Ene*	322 257	236 519	242 644	51 070	189 139	2 747	-312	-6 124	-3 284	89 021	29 932	...	...
	Feb	322 629	237 510	243 752	51 102	188 153	5 089	-591	-6 243	-3 986	89 105	30 031	...	...
	Mar P	318 950	234 379	239 993	51 140	179 251	8 488	1 113	-5 614	-4 350	88 921	30 058	...	...

Veánse notas al final del capítulo

4. ENTIDADES DE CRÉDITO Y EFC (Información obtenida de los estados de supervisión)
E) Balances de los componentes de entidades de crédito y EFC

4.8 Pasivos no sectorizados

Millones de euros

		Pasivo	Periodificacion y otros pasivos								
		Obra benéfico social	Total	Fondos de provisión				Periodificación			Otros pasivos (a)
				Total	Pensiones	Impuestos	Otros	Total	Interes no vdos	Otras period.	
		1	10 2=3+7+	3=4+5+6	4	5	6	7=8+9	8	9	10
18		125	185 349	23 511	14 491	1 913	7 107	11 379	4 587	6 792	150 458
19		144	196 479	21 708	13 384	2 024	6 300	11 314	4 530	6 785	163 457
20		152	191 909	19 658	10 692	2 083	6 883	11 173	4 563	6 609	161 078
21		166	181 946	22 421	11 851	2 465	8 104	6 963	-2	6 965	152 563
22		192	217 137	18 810	8 597	2 488	7 725	10 889	2 963	7 925	187 439
22 *Nov*		188	225 608	18 967	9 021	2 426	7 519	8 080	443	7 637	198 562
Dic		192	217 137	18 810	8 597	2 488	7 725	10 889	2 963	7 925	187 439
23 *Ene*		198	220 816	18 621	8 433	2 506	7 682	12 412	3 861	8 551	189 782
Feb		204	221 139	18 414	8 340	2 444	7 631	11 312	4 264	7 048	191 413
Mar		211	216 845	18 006	8 003	2 430	7 573	12 085	4 964	7 121	186 754
Abr		221	212 222	18 005	7 942	2 428	7 635	12 740	5 680	7 061	181 477
May		217	217 915	18 066	7 871	2 455	7 741	13 350	6 212	7 138	186 499
Jun		225	232 732	18 081	7 731	2 476	7 875	13 980	6 999	6 981	200 670
Jul		234	232 162	17 889	7 568	2 460	7 861	14 506	7 735	6 772	199 766
Ago		242	218 327	17 855	7 512	2 456	7 887	16 071	8 892	7 178	184 401
Sep		250	226 192	17 646	7 345	2 467	7 834	16 808	9 216	7 592	191 738
Oct		253	223 340	17 511	7 281	2 445	7 785	17 243	9 712	7 530	188 586
Nov		251	218 036	17 517	7 202	2 493	7 823	18 183	10 218	7 966	182 335
Dic		252	206 123	17 110	7 244	2 488	7 378	18 518	10 387	8 130	170 495
24 *Ene*		260	213 917	16 930	7 047	2 464	7 419	19 140	10 193	8 947	177 846
Feb		270	205 527	16 780	6 970	2 440	7 370	17 706	10 646	7 060	171 041
Mar	P	279	210 715	16 389	6 891	2 425	7 074	17 496	10 479	7 017	176 830

4. ENTIDADES DE CRÉDITO Y ESTABLECIMIENTOS FINANCIEROS DE CRÉDITO
A) Balance agregado según los estados de supervisión

4.9 Otros activos y pasivos

Millones de euros

		Activos							Pasivos						
		Total	Derivados			Contratos de seguros vinculados a pensiones (c)	Activos fiscales (d)	Resto de activos	Total	Derivados			Cuentas de recaudación	Pasivos fiscales	Resto de pasivos
			Total	Negociación (a)	Cobertura (b)					Total	Negociación (e)	Cobertura (f)			
		1	2	3	4	5	6	7	8	9	10	11	12 (g)	13 (h)	14
18		231 167	105 169	94 772	10 397	7 393	68 241	50 365	150 458	101 063	93 113	7 950	12 102	6 410	30 884
19		242 523	113 627	102 944	10 683	5 391	66 465	57 041	163 457	106 072	97 592	8 480	11 814	6 360	39 211
20		238 522	115 269	105 479	9 790	4 857	62 091	56 305	161 078	106 631	96 048	10 583	12 189	6 069	36 189
21		224 009	97 923	91 607	6 316	5 725	61 898	58 463	152 563	94 780	83 147	11 632	14 770	6 212	36 802
22		261 620	128 140	113 649	14 491	4 259	63 524	65 697	187 439	119 381	102 885	16 496	15 385	6 542	46 131
22 *Nov*		270 828	131 962	120 183	11 779	4 581	64 603	69 682	198 562	125 793	108 675	17 119	17 192	6 634	48 942
Dic		261 620	128 140	113 649	14 491	4 259	63 524	65 697	187 439	119 381	102 885	16 496	15 385	6 542	46 131
23 *Ene*		248 166	120 829	107 633	13 196	4 238	60 519	62 580	189 782	112 437	96 775	15 662	23 343	6 738	47 264
Feb		259 782	128 357	114 561	13 795	4 192	60 725	66 509	191 413	121 558	103 978	17 580	14 999	7 012	47 844
Mar		248 322	121 825	109 263	12 562	4 166	60 264	62 067	186 754	114 469	98 243	16 226	14 791	7 332	50 163
Abr		255 820	117 843	105 179	12 664	4 142	61 675	72 160	181 477	109 573	93 885	15 687	14 259	7 615	50 030
May		251 722	124 448	111 759	12 689	4 114	60 709	62 451	186 499	117 060	100 418	16 642	15 651	7 768	46 019
Jun		254 004	126 465	113 552	12 913	4 020	60 349	63 170	200 670	118 641	101 893	16 748	26 483	7 971	47 574
Jul		253 888	128 187	115 305	12 882	3 982	59 564	62 155	199 766	120 244	103 655	16 589	24 323	7 528	47 672
Ago		249 539	125 589	112 872	12 716	3 961	59 350	60 639	184 401	116 955	100 436	16 519	15 563	7 698	44 185
Sep		256 634	130 751	117 039	13 712	3 905	59 495	62 483	191 738	121 240	104 828	16 411	13 041	7 730	49 727
Oct		253 718	127 171	113 606	13 564	3 882	62 534	60 131	188 586	116 053	100 501	15 551	17 335	7 908	47 290
Nov		242 987	119 192	107 018	12 173	3 867	62 277	57 651	182 335	108 382	93 899	14 483	18 601	7 916	47 437
Dic		233 949	114 845	104 616	10 229	3 923	61 351	53 830	170 495	105 051	90 808	14 244	14 026	7 468	43 950
24 *Ene*		223 484	109 511	99 475	10 037	3 896	57 795	52 282	177 846	100 071	86 297	13 774	24 792	8 145	44 839
Feb		225 791	112 195	102 239	9 956	3 860	57 919	51 817	171 041	102 640	88 739	13 901	16 119	8 188	44 094
Mar	P	231 271	116 295	106 650	9 645	3 820	57 883	53 273	176 830	107 889	93 829	14 059	14 048	8 682	46 211

Veánse notas al final del capítulo

4. ENTIDADES DE CRÉDITO Y EFC
A) Balance agregado según los estados

Millones de euros

		Financiación a actividades productivas					Otras financiaciones a hogares e ISFLSH						
	Total (a)	Total	Agricultura,ganaderia caza, silvicultura y pesca	Industria (excepto construcción)	Construcción	Servicios	Total	Adquisición de viviendas	Del cual: Con garantía inmobiliaria (b)	Rehabilitación de viviendas	Consumo duradero	ISFLSH	Resto
	1	2	3	4	5	6	7	8	9	10	11	12	13
17 R	41 104	29 783	564	4 019	4 410	20 791	11 320	5 828	...	246	723	122	4 401
18	29 138	17 911	509	3 188	2 041	12 173	11 226	5 982	...	279	957	94	3 915
19	23 677	14 152	528	2 781	1 628	9 215	9 525	4 461	...	251	1 088	86	3 639
20	25 696	14 737	570	2 789	1 422	9 956	10 960	4 795	...	287	1 529	62	4 287
21	24 041	14 018	560	2 722	1 295	9 440	10 023	4 074	...	237	1 670	55	3 987
22	19 508	11 258	491	2 098	1 095	7 574	8 250	3 642	...	221	1 530	73	2 783
20 *III*	25 240	14 694	542	2 815	1 458	9 879	10 546	4 654	...	265	1 474	71	4 081
IV	25 696	14 737	570	2 789	1 422	9 956	10 960	4 795	...	287	1 529	62	4 287
21 *I*	25 160	14 425	544	2 650	1 368	9 864	10 736	4 542	...	259	1 616	52	4 266
II	24 377	13 845	539	2 633	1 354	9 319	10 532	4 454	...	265	1 680	51	4 083
III	24 280	13 793	531	2 680	1 285	9 298	10 486	4 298	...	257	1 731	49	4 151
IV	24 041	14 018	560	2 722	1 295	9 440	10 023	4 074	...	237	1 670	55	3 987
22 *I*	23 414	13 718	540	2 497	1 241	9 440	9 696	4 028	...	257	1 721	61	3 629
II	21 480	12 445	486	2 183	1 110	8 666	9 036	3 979	...	249	1 695	68	3 047
III	20 894	12 054	471	2 170	1 072	8 341	8 840	3 833	...	237	1 749	63	2 958
IV	19 508	11 258	491	2 098	1 095	7 574	8 250	3 642	...	221	1 530	73	2 783
23 *I*	19 339	10 813	482	2 067	1 082	7 182	8 526	3 754	...	226	1 584	75	2 886
II	19 391	10 806	491	2 089	1 124	7 103	8 584	3 728	...	237	1 706	64	2 850
III	19 286	10 551	479	1 987	999	7 085	8 735	3 846	...	234	1 685	56	2 914
IV	19 495	10 362	496	1 905	1 029	6 932	9 133	4 247	...	254	1 812	55	2 764

4. ENTIDADES DE CRÉDITO Y EFC
B) Detalles del crédito y los depósitos de las entidades de crédito y EFC

4.11 Crédito por grupos de entidades a las AAPP y a otros sectores residentes

Millones de euros

	Crédito a AAPP				Crédito a OSR			
	Total Entidades de crédito establecimientos financieros de crédito (a)	Entidades de depósito (b)	ICO	EFC	Total Entidades de crédito y establecimientos financieros de crédito (c)	Entidades de depósito (b)	ICO	EFC
	1=2+3+4	2	3	4	5=6+7+8	6	7	8
18	68 956	65 740	2 676	540	1 208 315	1 150 228	6 887	51 200
19	66 922	63 786	2 773	364	1 193 526	1 135 590	6 979	50 958
20	77 198	74 357	2 449	392	1 224 440	1 174 945	8 191	41 305
21	81 491	78 919	2 213	360	1 223 700	1 173 435	7 482	42 783
22	81 978	79 811	1 640	527	1 219 477	1 166 763	7 286	45 429
22 *Nov*	83 878	81 258	2 060	560	1 231 357	1 179 745	7 400	44 212
Dic	81 978	79 811	1 640	527	1 219 477	1 166 763	7 286	45 429
23 *Ene*	80 306	78 214	1 632	460	1 204 099	1 153 351	7 264	43 484
Feb	80 501	78 370	1 685	446	1 199 596	1 149 645	7 116	42 835
Mar	82 975	79 703	2 826	446	1 203 168	1 152 142	7 198	43 828
Abr	82 345	78 964	2 823	558	1 200 410	1 149 786	7 124	43 500
May	83 899	80 848	2 477	574	1 191 944	1 141 150	7 093	43 702
Jun	85 737	82 018	3 305	413	1 205 611	1 153 009	7 420	45 181
Jul	81 791	78 133	3 122	536	1 194 189	1 142 263	7 720	44 206
Ago	80 993	77 463	2 952	578	1 182 730	1 131 606	7 712	43 412
Sep	80 575	77 273	2 791	510	1 183 049	1 131 559	7 721	43 769
Oct	78 502	75 061	2 774	667	1 176 950	1 126 108	7 934	42 908
Nov	77 985	74 895	2 476	615	1 186 488	1 135 132	7 851	43 505
Dic	78 998	75 167	2 898	933	1 181 269	1 126 785	8 515	45 970
24 *Ene*	78 610	75 026	2 890	694	1 166 915	1 114 927	8 492	43 495
Feb	78 958	75 610	2 725	623	1 166 426	1 115 091	8 526	42 809
Mar P	78 915	75 352	3 105	457	1 173 199	1 121 038	8 413	43 749

Veánse notas al final del capítulo

Millones de euros

		Total (a)	Por instrumentos (negocios en España)											Por naturaleza (negocios totales)			
			Total	Créditos								Valores representativos de deuda (g)	EFC (c)	Total	Riesgo cliente		Riesgo país (f)
				A residentes				A no residentes							Morosos (d)	Otros (e)	
				Total	Sist. crediticio	AAPP	OSR	Total	Sist. crediticio	AAPP (b)	OSR						
		12 1=2+11+	2=3+7	3=4a6	4	5	6	7=8a10	8	9	10	11	12	13	14	15	16
18		73 035	73 035	70 743	7	478	70 258	2 292	50	224	2 018	...	...	...	...	...	...
19		59 371	59 371	57 583	4	387	57 192	1 788	44	140	1 604	...	...	...	...	...	...
20		57 334	57 334	55 487	3	320	55 164	1 847	28	160	1 659	...	...	...	...	...	...
21		54 670	54 670	52 851	2	302	52 548	1 819	18	182	1 619	...	...	...	...	...	...
22		45 535	45 535	43 416	3	254	43 159	2 119	13	190	1 916	...	...	...	...	...	...
22 *Nov*		47 330	47 330	45 533	3	266	45 265	1 796	10	162	1 624	...	...	...	...	...	...
Dic		45 535	45 535	43 416	3	254	43 159	2 119	13	190	1 916	...	...	...	...	...	...
23 *Ene*		45 376	45 376	43 286	3	253	43 029	2 090	10	183	1 898	...	...	...	...	...	...
Feb		45 136	45 136	43 050	2	251	42 797	2 087	9	161	1 917	...	...	...	...	...	...
Mar		44 505	44 505	42 461	2	244	42 214	2 044	5	167	1 872	...	...	...	...	...	...
Abr		45 054	45 054	42 809	2	252	42 554	2 245	5	161	2 079	...	...	...	...	...	...
May		45 335	45 335	43 060	2	253	42 805	2 275	6	166	2 103	...	...	...	...	...	...
Jun		44 744	44 744	42 406	2	231	42 173	2 338	5	155	2 178	...	...	...	...	...	...
Jul		44 389	44 389	42 022	2	219	41 801	2 367	5	155	2 208	...	...	...	...	...	...
Ago		44 703	44 703	42 393	2	220	42 171	2 310	8	155	2 148	...	...	...	...	...	...
Sep		44 535	44 535	42 249	2	165	42 081	2 286	4	158	2 124	...	...	...	...	...	...
Oct		44 768	44 768	42 494	2	140	42 351	2 274	3	158	2 112	...	...	...	...	...	...
Nov		44 728	44 728	42 451	2	142	42 307	2 277	2	155	2 121	...	...	...	...	...	...
Dic		44 276	44 276	41 996	2	126	41 868	2 280	2	149	2 129	...	...	...	...	...	...
24 *Ene*		44 595	44 595	42 348	2	126	42 219	2 248	2	153	2 093	...	...	...	...	...	...
Feb		44 800	44 800	42 560	2	129	42 429	2 240	5	157	2 078	...	...	...	...	...	...
Mar	P	44 541	44 541	42 452	3	130	42 319	2 089	2	157	1 930	...	...	...	...	...	...

Veánse notas al final del capítulo

4.12. CRÉDITO DE ENTIDADES DE CRÉDITO Y EFC A OTROS SECTORES RESIDENTES. DETALLE POR FINALIDADES

■ Serie representada gráficamente.

Millones de euros y porcentajes

	Total (a)	Financiación de actividades productivas						Otras financ.a personas físicas por func. de gasto					Financiación a instituciones privadas sin fines de lucro	Sin clasificar	Pro memoria: construcción y vivienda (d)
		Total	Agricultura, ganadería y pesca	Industria (excepto construcción)	Construcción	Servicios		Total	Adquisición y rehabil. de vivienda propia		Bienes de consumo duradero	Resto (b)			
							Del cual			Del cual					
						Total	Servicios inmobiliarios		Total	Adquisición de vivienda					
	1 ■	2 ■	3	4	5	6	7	8 ■	9	10 ■	11 ■	12	13	14	15 ■
18	1 208 318	545 599	21 217	105 951	29 079	389 351	93 372	649 564	518 737	500 825	50 443	80 384	5 278	7 878	641 188
19	1 193 527	534 773	21 428	103 727	26 013	383 604	88 149	647 479	510 868	493 568	55 843	80 767	5 507	5 768	625 030
20	1 224 458	575 162	22 285	110 873	27 895	414 107	81 943	637 516	504 215	487 855	59 205	74 095	5 709	6 071	614 053
21	1 223 700	571 098	22 946	109 894	27 235	411 023	82 101	642 404	510 176	493 146	59 733	72 495	5 268	4 930	619 512
20 *III*	1 221 810	573 624	22 273	111 256	28 362	411 733	83 829	637 067	504 383	487 772	59 171	73 513	5 823	5 296	616 573
IV	1 224 458	575 162	22 285	110 873	27 895	414 107	81 943	637 516	504 215	487 855	59 205	74 095	5 709	6 071	614 053
21 *I*	1 218 084	569 827	22 484	109 527	27 668	410 147	81 529	636 223	504 710	488 594	58 677	72 835	5 624	6 409	613 908
II	1 232 484	572 050	22 520	108 090	27 577	413 862	81 700	648 549	507 298	491 343	61 088	80 163	5 496	6 390	616 575
III	1 213 528	563 085	22 686	107 391	27 420	405 586	80 498	640 481	507 711	491 814	59 599	73 170	5 423	4 539	615 630
IV	1 223 700	571 098	22 946	109 894	27 235	411 023	82 101	642 404	510 176	493 146	59 733	72 495	5 268	4 930	619 512
22 *I*	1 214 017	561 373	23 004	111 242	27 177	399 950	76 707	642 989	511 542	494 854	58 548	72 899	5 179	4 476	615 426
II	1 234 514	568 507	23 158	117 643	26 678	401 027	75 409	655 937	513 222	496 515	59 573	83 142	5 303	4 767	615 308
III	1 223 502	567 081	23 036	117 341	27 237	399 466	76 357	646 163	512 794	496 187	59 595	73 773	5 156	5 103	616 388
IV	1 219 477	564 626	22 572	112 491	26 542	403 019	74 607	643 342	508 937	492 425	59 790	74 615	4 955	6 554	610 086
23 *I*	1 203 338	554 747	22 017	111 810	26 703	394 216	73 598	637 183	503 037	486 762	61 273	72 873	4 930	6 478	603 338
II	1 205 595	547 436	21 309	108 223	26 158	391 745	72 007	645 093	499 232	483 224	62 745	83 115	4 867	8 200	597 396
III	1 183 049	537 930	21 046	105 860	25 670	385 354	70 308	631 222	495 732	480 039	63 382	72 108	5 067	8 829	591 709
IV	1 181 270	538 996	20 864	103 394	25 236	389 501	69 748	629 328	492 467	476 847	63 990	72 871	5 013	7 933	587 451

CRÉDITO POR FINALIDADES
Tasas de variación interanual (c)

CRÉDITO POR FINALIDADES A PERSONAS FÍ SICAS
Tasas de variación interanual (c)

4. ENTIDADES DE CRÉDITO Y EFC
B) Detalle del crédito y los depósitos de las entidades de crédito y EFC

4.13 (1ª parte) Total crédito y total créditos dudosos a otros sectores residentes por finalidades. Total para financiar actividades productivas (a) y detalle por funciones de gasto (b)

Millones de euros

	Total	Financiación de actividades productivas (c)	Otras financiaciones a hogares por funciones de gasto									ISFLSH	Sin clasificar (f)	Promemoria
			Total	Adquisición y rehabilitación de viviendas					Consumo		Resto (e)			Con garan. hipotec. no adquis. vivienda (g)
				Total	Adquisición de vivienda			Rehabilitación	Total	Del cual bienes de consumo duradero				
					Total	Con gar inmobiliaria (d)	Resto							
	12+13 1=2+3+	2	3=4+9+11	4=5+8	5=6+7	6	7	8	9	10	11	12	13	14
17	R 1 253 916	591 615	646 734	521 889	503 027	497 711	5 315	18 862	79 264	43 894	45 580	5 170	10 398	44 000
18	1 208 318	545 599	649 564	518 737	500 825	494 459	6 365	17 912	86 668	50 443	44 159	5 278	7 878	32 095
19	1 193 527	534 773	647 479	510 868	493 568	487 561	6 007	17 301	94 279	55 843	42 331	5 507	5 768	30 444
20	1 224 458	575 162	637 516	504 215	487 855	481 913	5 942	16 360	91 796	59 205	41 504	5 709	6 071	27 584
21	1 223 700	571 098	642 404	510 176	493 146	487 146	6 000	17 030	93 370	59 733	38 858	5 268	4 930	22 759
22	1 219 477	564 626	643 342	508 937	492 425	486 890	5 535	16 512	94 393	59 790	40 012	4 955	6 554	21 268
20 *III*	1 221 810	573 624	637 067	504 383	487 772	481 752	6 020	16 610	90 761	59 171	41 923	5 823	5 296	28 214
IV	1 224 458	575 162	637 516	504 215	487 855	481 913	5 942	16 360	91 796	59 205	41 504	5 709	6 071	27 584
21 *I*	1 218 084	569 827	636 223	504 710	488 594	482 528	6 066	16 117	89 925	58 677	41 587	5 624	6 409	27 257
II	1 232 484	572 050	648 549	507 298	491 343	485 339	6 004	15 955	93 008	61 088	48 243	5 496	6 390	26 976
III	1 213 528	563 085	640 481	507 711	491 814	485 593	6 222	15 897	91 572	59 599	41 197	5 423	4 539	26 482
IV	1 223 700	571 098	642 404	510 176	493 146	487 146	6 000	17 030	93 370	59 733	38 858	5 268	4 930	22 759
22 *I*	1 214 017	561 373	642 989	511 542	494 854	488 767	6 088	16 687	90 008	58 548	41 439	5 179	4 476	22 437
II	1 234 514	568 507	655 937	513 222	496 515	490 671	5 843	16 707	91 406	59 573	51 309	5 303	4 767	22 016
III	1 223 502	567 081	646 163	512 794	496 187	490 356	5 831	16 606	92 889	59 595	40 480	5 156	5 103	21 658
IV	1 219 477	564 626	643 342	508 937	492 425	486 890	5 535	16 512	94 393	59 790	40 012	4 955	6 554	21 268
23 *I*	1 203 338	554 747	637 183	503 037	486 762	481 496	5 265	16 275	93 244	61 273	40 901	4 930	6 478	20 968
II	1 205 595	547 436	645 093	499 232	483 224	478 120	5 104	16 008	94 580	62 745	51 281	4 867	8 200	20 609
III	1 183 049	537 930	631 222	495 732	480 039	475 055	4 983	15 693	94 891	63 382	40 599	5 067	8 829	20 687
IV	1 181 270	538 996	629 328	492 467	476 847	471 915	4 932	15 621	97 052	63 990	39 809	5 013	7 933	19 911

(c) y (f). A partir de la edición de junio de 2014, se ha producido una reclasificación de las entidades de contrapartida central cuyos importes se han incorporado para toda la serie histórica a la columna 2 y se han excluído de la columna 12.
Véanse resto notas al final del capítulo.

4.13 (Cont.) Total crédito y total créditos dudosos a otros sectores residentes por finalidades. Total para financiar actividades productivas (a) y detalle por funciones de gasto (b)

Millones de euros

		Total dudosos	Financiación de actividades productivas (h)	Otras financiaciones a hogares por funciones de gasto									ISFLSH	Sin clasificar (f)	Promemoria
				Total	Adquisición y rehabilitación de viviendas					Consumo		Resto (j)			Con garan. hipotec. no adquis. vivienda (k)
					Total	Adquisición de vivienda			Rehabilitación	Total	Del cual bienes de consumo duradero				
						Total	Con gar inmobiliaria (i)	Resto (i)							
		26+27 15=16+17+	16	23+25 17=18+	22 18=19+	19=20+21	20	21	22	23	24	25	26	27	28
17	R	97 691	60 681	35 028	24 806	23 605	...	...	1 201	3 663	1 260	6 559	295	1 687	6 625
18		70 255	37 479	31 794	21 517	20 412	...	...	1 105	3 710	1 541	6 567	229	753	5 264
19		57 192	28 911	27 614	17 708	16 760	...	...	948	4 097	1 767	5 809	194	472	4 680
20		55 164	28 648	26 078	16 179	15 276	...	...	904	4 718	2 235	5 180	141	297	4 006
21		52 548	27 180	24 851	15 587	14 777	...	...	810	4 654	2 433	4 610	150	367	2 920
22		43 159	23 759	19 136	12 077	11 459	...	...	618	3 973	2 269	3 085	146	119	1 993
20 *III*		55 933	28 178	27 293	16 844	15 899	...	...	945	5 048	2 332	5 401	158	303	4 219
IV		55 164	28 648	26 078	16 179	15 276	...	...	904	4 718	2 235	5 180	141	297	4 006
21 *I*		54 980	28 334	26 234	16 077	15 192	...	...	886	4 972	2 361	5 184	139	274	3 946
II		54 218	28 365	25 517	15 758	14 900	...	...	858	4 659	2 359	5 100	136	199	3 888
III		52 826	27 321	25 197	15 408	14 563	...	...	845	4 703	2 417	5 085	142	165	3 846
IV		52 548	27 180	24 851	15 587	14 777	...	...	810	4 654	2 433	4 610	150	367	2 920
22 *I*		51 485	27 101	24 091	15 332	14 522	...	...	809	4 427	2 540	4 332	151	142	2 785
II		47 916	25 900	21 750	13 946	13 188	...	...	758	4 200	2 533	3 604	152	114	2 249
III		46 325	25 135	20 938	13 332	12 623	...	...	709	4 351	2 531	3 254	141	112	2 127
IV		43 159	23 759	19 136	12 077	11 459	...	...	618	3 973	2 269	3 085	146	119	1 993
23 *I*		42 215	22 913	19 025	11 981	11 380	...	...	601	4 062	2 342	2 981	150	127	1 896
II		42 174	22 391	19 516	12 423	11 823	...	...	600	4 148	2 495	2 944	144	122	1 838
III		42 081	21 855	19 986	12 920	12 316	...	...	604	4 123	2 476	2 944	127	113	1 910
IV		41 868	21 906	19 722	12 890	12 307	...	...	583	4 155	2 560	2 677	130	110	1 699

(h) y (f). A partir de la edición de junio de 2014, se ha producido una reclasificación de las entidades de contrapartida central cuyos importes se han incorporado para toda la serie histórica a la columna 15 y se han excluído de la columna 25.
Véanse resto notas al final del capítulo.

4.14 (1ª parte) Total crédito y total créditos dudosos a otros sectores residentes por finalidades. Total para financiar actividades productivas (a) y detalle por funciones de gasto. Entidades de depósito

Millones de euros

		Total	Financiación de actividades productivas (b)	Otras financiaciones a hogares por funciones de gasto									ISFLSH	Sin clasificar (e)	Promemoria
				Total	Adquisición y rehabilitación de viviendas					Consumo		Resto (d)			Con garan. hipotec. no adquis. vivienda (f)
					Total	Adquisición de vivienda			Rehabilitación	Total	Del cual bienes de consumo duradero				
						Total	Con gar inmobiliaria (c)	Resto							
		13+14 1=2+3+	2	3=4+9+11	4=5+8	5=6+7	6	7	8	9	10	11	12	13	14
17	R	1 199 079	570 220	613 928	511 355	492 605	487 320	5 284	18 751	58 096	30 975	44 475	5 151	9 779	43 912
18		1 150 231	523 942	613 449	508 235	490 533	484 229	6 304	17 702	62 334	35 418	42 879	5 257	7 583	32 011
19		1 135 590	512 107	612 455	500 474	483 473	477 605	5 868	17 000	71 128	42 635	40 853	5 462	5 566	30 358
20		1 174 945	554 073	609 400	493 951	477 877	472 058	5 818	16 074	75 546	49 727	39 903	5 687	5 785	27 506
21		1 173 435	550 342	613 143	500 045	483 323	477 419	5 903	16 722	75 251	49 688	37 846	5 245	4 705	22 684
22		1 166 763	542 154	613 390	499 417	483 252	477 810	5 442	16 165	75 112	49 545	38 860	4 924	6 295	21 194
20 *III*		1 167 999	552 796	604 379	494 093	477 778	471 872	5 906	16 314	70 077	44 617	40 208	5 786	5 038	28 136
IV		1 174 945	554 073	609 400	493 951	477 877	472 058	5 818	16 074	75 546	49 727	39 903	5 687	5 785	27 506
21 *I*		1 169 638	548 877	608 808	494 404	478 570	472 694	5 876	15 834	74 407	49 326	39 996	5 601	6 351	27 178
II		1 184 136	551 664	620 894	497 028	481 368	475 464	5 904	15 660	76 625	51 152	47 241	5 474	6 103	26 900
III		1 165 368	542 915	612 878	497 516	481 917	475 795	6 123	15 599	75 177	49 609	40 185	5 400	4 174	26 407
IV		1 173 435	550 342	613 143	500 045	483 323	477 419	5 903	16 722	75 251	49 688	37 846	5 245	4 705	22 684
22 *I*		1 164 183	540 403	614 384	501 493	485 133	479 140	5 993	16 360	72 535	48 509	40 356	5 152	4 243	22 362
II		1 182 955	546 513	626 680	503 254	486 890	481 139	5 750	16 365	73 215	49 390	50 211	5 273	4 489	21 936
III		1 172 369	545 726	616 812	502 932	486 674	480 934	5 739	16 258	74 524	49 232	39 356	5 124	4 707	21 615
IV		1 166 763	542 154	613 390	499 417	483 252	477 810	5 442	16 165	75 112	49 545	38 860	4 924	6 295	21 194
23 *I*		1 152 312	533 430	607 776	493 706	477 783	472 611	5 172	15 922	74 358	50 743	39 712	4 895	6 211	20 894
II		1 152 994	525 147	615 079	490 056	474 416	469 407	5 009	15 640	74 948	51 744	50 075	4 830	7 938	20 534
III		1 131 559	516 215	601 825	487 229	471 895	467 005	4 889	15 335	75 241	52 132	39 354	5 024	8 496	20 611
IV		1 126 785	514 953	599 150	484 126	468 871	464 045	4 826	15 255	76 445	52 564	38 578	4 971	7 712	19 836

(c) y (f). A partir de la edición de junio de 2014, se ha producido una reclasificación de las entidades de contrapartida central cuyos importes se han incorporado para toda la serie histórica a la columna 2 y se han excluído de la columna 12.
Véanse resto notas al final del capítulo.

4.14 (Cont.) Total crédito y total créditos dudosos a otros sectores residentes por finalidades. Total para financiar actividades productivas (a) y detalle por funciones de gasto. Entidades de depósito

Millones de euros

		Total dudosos	Financiación de actividades productivas (g)	Otras financiaciones a hogares por funciones de gasto									ISFLSH	Sin clasificar (e)	Promemoria
				Total	Adquisición y rehabilitación de viviendas					Consumo		Resto (i)			Con garan. hipotec. no adquis. vivienda (j)
					Total	Adquisición de vivienda			Rehabilitación	Total	Del cual bienes de consumo duradero				
						Total	Con gar inmobiliaria (h)	Resto (h)							
		27+28 15=16+17+	16	23+25 17=18+	22 18=19+	19=20+21	20	21	22	23	24	25	26	27	28
17	R	94 174	59 493	32 712	23 274	22 075	...	...	1 199	2 992	1 022	6 446	295	1 674	6 615
18		67 199	36 725	29 505	20 127	19 026	...	...	1 102	2 901	1 213	6 477	229	739	5 254
19		54 301	28 302	25 337	16 374	15 434	...	...	940	3 263	1 372	5 699	194	468	4 668
20		52 224	27 986	23 805	14 789	13 900	...	...	888	4 013	1 845	5 003	141	293	3 978
21		49 378	26 508	22 356	13 915	13 122	...	...	793	4 007	2 065	4 434	150	365	2 900
22		40 276	23 075	16 938	10 723	10 118	...	...	605	3 300	1 889	2 915	145	118	1 973
20 *III*		52 650	27 482	24 714	15 411	14 480	...	...	931	4 086	1 699	5 217	158	295	4 194
IV		52 224	27 986	23 805	14 789	13 900	...	...	888	4 013	1 845	5 003	141	293	3 978
21 *I*		51 975	27 656	23 907	14 732	13 864	...	...	868	4 182	1 936	4 993	139	273	3 920
II		51 357	27 683	23 339	14 459	13 617	...	...	841	3 970	1 971	4 911	136	197	3 867
III		49 982	26 660	23 016	14 143	13 314	...	...	828	3 981	2 001	4 893	142	164	3 825
IV		49 378	26 508	22 356	13 915	13 122	...	...	793	4 007	2 065	4 434	150	365	2 900
22 *I*		48 286	26 433	21 562	13 686	12 895	...	...	791	3 718	2 135	4 158	151	141	2 767
II		44 973	25 253	19 455	12 432	11 692	...	...	740	3 592	2 192	3 431	152	112	2 229
III		43 386	24 503	18 633	11 819	11 125	...	...	694	3 729	2 170	3 085	141	109	2 117
IV		40 276	23 075	16 938	10 723	10 118	...	...	605	3 300	1 889	2 915	145	118	1 973
23 *I*		39 193	22 212	16 705	10 602	10 016	...	...	586	3 298	1 918	2 805	150	125	1 872
II		39 134	21 682	17 189	10 944	10 359	...	...	585	3 478	2 088	2 766	143	121	1 813
III		38 955	21 142	17 575	11 422	10 835	...	...	587	3 395	2 019	2 757	126	112	1 884
IV		38 769	21 145	17 386	11 467	10 904	...	...	563	3 390	2 088	2 530	129	109	1 675

(h) y (f). A partir de la edición de junio de 2014, se ha producido una reclasificación de las entidades de contrapartida central cuyos importes se han incorporado para toda la serie histórica a la columna 15 y se han excluído de la columna 25.
Véanse resto notas al final del capítulo.

4.17 (1ª parte) Total crédito y total créditos dudosos a otros sectores residentes por finalidades. Total para financiar actividades productivas (a) y detalle por funciones de gasto. EFC

Millones de euros

		Total	Financiación de actividades productivas (b)	Otras financiaciones a hogares por funciones de gasto									ISFLSH	Sin clasificar (e)	Promemoria
				Total	Adquisición y rehabilitación de viviendas					Consumo		Resto (d)			Con garan. hipotec. no adquis. vivienda (f)
					Total	Adquisición de vivienda			Rehabilitación	Total	Del cual bienes de consumo duradero				
						Total	Con gar inmobiliaria (c)	Resto							
		13+14 1=2+3+	2	3=4+9+11	4=5+8	5=6+7	6	7	8	9	10	11	12	13	14
17	R	46 843	13 446	32 790	10 518	10 407	10 390	17	111	21 167	12 919	1 105	7	601	87
18		51 200	14 802	36 100	10 488	10 277	10 228	49	211	24 333	15 024	1 279	9	289	85
19		50 958	15 738	35 009	10 381	10 081	9 955	126	300	23 151	13 208	1 478	10	200	86
20		41 323	12 925	28 102	10 251	9 965	9 854	112	286	16 250	9 478	1 601	11	285	78
21		42 783	13 297	29 249	10 119	9 812	9 726	86	307	18 118	10 044	1 012	13	224	75
22		45 429	15 210	29 939	9 507	9 160	9 079	81	347	19 280	10 245	1 152	22	258	74
20 *III*		45 786	12 846	32 675	10 277	9 981	9 879	102	296	20 684	14 555	1 715	9	257	78
IV		41 323	12 925	28 102	10 251	9 965	9 854	112	286	16 250	9 478	1 601	11	285	78
21 *I*		40 234	12 764	27 402	10 294	10 011	9 833	179	283	15 517	9 351	1 591	11	57	79
II		40 447	12 508	27 643	10 258	9 963	9 874	89	295	16 383	9 937	1 002	11	286	75
III		40 291	12 325	27 590	10 184	9 885	9 797	88	298	16 395	9 991	1 012	12	364	75
IV		42 783	13 297	29 249	10 119	9 812	9 726	86	307	18 118	10 044	1 012	13	224	75
22 *I*		42 096	13 254	28 593	10 037	9 710	9 626	84	327	17 473	10 039	1 083	17	232	75
II		43 926	14 383	29 245	9 956	9 614	9 532	82	342	18 190	10 183	1 098	20	278	79
III		43 695	13 939	29 339	9 851	9 502	9 421	81	348	18 364	10 364	1 124	22	396	43
IV		45 429	15 210	29 939	9 507	9 160	9 079	81	347	19 280	10 245	1 152	22	258	74
23 *I*		43 828	14 142	29 393	9 319	8 966	8 885	81	353	18 886	10 530	1 189	25	267	74
II		45 181	14 894	29 999	9 163	8 795	8 712	82	368	19 631	11 001	1 206	26	261	75
III		43 769	14 024	29 383	8 489	8 130	8 049	81	358	19 649	11 250	1 245	29	334	76
IV		45 970	15 558	30 164	8 327	7 962	7 869	92	365	20 606	11 426	1 230	27	221	75

(c) y (f). A partir de la edición de junio de 2014, se ha producido una reclasificación de las entidades de contrapartida central cuyos importes se han incorporado para toda la serie histórica a la columna 2 y se han excluído de la columna 12.
Véanse resto notas al final del capítulo.

4. ENTIDADES DE CRÉDITO Y EFC
B) Detalle del crédito y los depósitos de las entidades de crédito y EFC

4.17 (Cont.) Total crédito y total créditos dudosos a otros sectores residentes por finalidades. Total para financiar actividades productivas (a) y detalle por funciones de gasto. EFC

Millones de euros

		Total dudosos	Financiación de actividades productivas (g)	Otras financiaciones a hogares por funciones de gasto									ISFLSH	Sin clasificar (e)	Promemoria
				Total	Adquisición y rehabilitación de viviendas					Consumo		Resto (i)			Con garan. hipotec. no adquis. vivienda (j)
					Total	Adquisición de vivienda			Rehabilitación	Total	Del cual bienes de consumo duradero				
						Total	Con gar inmobiliaria (h)	Resto (h)							
		27+28 15=16+17+	16	23+25 17=18+	22 18=19+	19=20+21	20	21	22	23	24	25	26	27	28
17	R	2 669	346	2 316	1 531	1 529	...	...	2	672	238	113	0	7	10
18		2 638	339	2 289	1 390	1 386	...	...	4	809	328	89	0	11	10
19		2 616	335	2 277	1 334	1 326	...	...	8	833	395	110	0	4	12
20		2 687	410	2 273	1 391	1 375	...	...	15	705	390	177	0	4	28
21		2 948	451	2 496	1 672	1 655	...	...	17	648	368	176	0	2	20
22		2 695	496	2 198	1 354	1 341	...	...	13	673	380	171	0	1	21
20 *III*		3 020	434	2 579	1 433	1 419	...	...	14	962	633	184	0	7	26
IV		2 687	410	2 273	1 391	1 375	...	...	15	705	390	177	0	4	28
21 *I*		2 752	425	2 326	1 345	1 328	...	...	18	790	425	191	0	1	26
II		2 632	453	2 178	1 300	1 283	...	...	17	689	388	189	0	1	21
III		2 623	441	2 181	1 266	1 249	...	...	17	723	416	193	0	1	21
IV		2 948	451	2 496	1 672	1 655	...	...	17	648	368	176	0	2	20
22 *I*		2 982	451	2 529	1 646	1 628	...	...	18	709	405	175	0	1	19
II		2 736	439	2 295	1 514	1 496	...	...	18	607	341	173	0	1	20
III		2 747	439	2 305	1 513	1 498	...	...	15	622	361	170	0	3	10
IV		2 695	496	2 198	1 354	1 341	...	...	13	673	380	171	0	1	21
23 *I*		2 840	519	2 319	1 379	1 364	...	...	15	764	425	176	0	2	24
II		2 859	530	2 327	1 479	1 464	...	...	15	670	407	178	1	1	24
III		2 948	535	2 411	1 497	1 481	...	...	17	727	458	186	1	1	26
IV		2 911	574	2 336	1 423	1 403	...	...	20	765	471	148	1	1	24

(h) y (f). A partir de la edición de junio de 2014, se ha producido una reclasificación de las entidades de contrapartida central cuyos importes se han incorporado para toda la serie histórica a la columna 15 y se han excluído de la columna 25.
Véanse resto notas al final del capítulo.

4. ENTIDADES DE CRÉDITO Y EFC
B) Detalle del crédito y los depósitos de las entidades de crédito y EFC

4.18 (1ª parte) Total crédito y total créditos dudosos a otros sectores residentes para financiar actividades productivas (a). Detalle por la actividad principal

Millones de euros

		Total	Agricultura,ganadería, caza,silvicultura y pesca	Industria (excepto construcción) (b)	Construcción (b)	Servicios						
						Total	Comercio y reparaciones	Hostelería	Transporte y almacenamiento	Intermediación financiera (excepto entidades crédito) (c)	Actividades inmobiliarias	Otros servicios
		1=2+3+4+5	2	3	4	5=6 a 11	6	7	8	9	10	11
17	R	591 615	20 330	108 533	34 626	428 125	75 018	27 067	34 223	80 628	109 998	101 191
18		545 599	21 217	105 951	29 079	389 351	76 128	25 639	33 971	65 815	93 372	94 425
19		534 773	21 428	103 727	26 013	383 604	79 179	26 951	34 007	64 780	88 149	90 537
20		575 162	22 285	110 873	27 895	414 107	86 856	35 489	39 135	68 115	81 943	102 568
21		571 098	22 946	109 894	27 235	411 023	85 608	33 238	41 290	61 938	82 101	106 848
22		564 626	22 572	112 491	26 542	403 019	88 764	30 486	37 727	62 178	74 607	109 256
20 *III*		573 624	22 273	111 256	28 362	411 733	86 643	34 726	38 916	65 029	83 829	102 589
IV		575 162	22 285	110 873	27 895	414 107	86 856	35 489	39 135	68 115	81 943	102 568
21 *I*		569 827	22 484	109 527	27 668	410 147	86 993	35 903	39 006	62 753	81 529	103 963
II		572 050	22 520	108 090	27 577	413 862	85 861	35 498	39 371	68 542	81 700	102 890
III		563 085	22 686	107 391	27 420	405 586	84 189	34 462	39 399	63 748	80 498	103 290
IV		571 098	22 946	109 894	27 235	411 023	85 608	33 238	41 290	61 938	82 101	106 848
22 *I*		561 373	23 004	111 242	27 177	399 950	86 964	32 570	39 173	59 178	76 707	105 358
II		568 507	23 158	117 643	26 678	401 027	88 697	32 299	38 695	61 558	75 409	104 369
III		567 081	23 036	117 341	27 237	399 466	87 551	31 215	37 891	60 325	76 357	106 127
IV		564 626	22 572	112 491	26 542	403 019	88 764	30 486	37 727	62 178	74 607	109 256
23 *I*		554 747	22 017	111 810	26 703	394 216	87 450	30 529	36 159	60 271	73 598	106 209
II		547 436	21 309	108 223	26 158	391 745	87 404	29 893	35 300	61 101	72 007	106 042
III		537 930	21 046	105 860	25 670	385 354	84 731	29 043	35 180	60 528	70 308	105 564
IV		538 996	20 864	103 394	25 236	389 501	85 213	29 094	35 732	63 300	69 748	106 415

(c) A partir de la edición de junio de 2014, se ha producido una reclasificación de las entidades de contrapartida central, cuyos importes se han incorporado para toda la serie histórica.
Véanse resto notas al final del capítulo.

4. ENTIDADES DE CRÉDITO Y EFC
B) Detalle del crédito y los depósitos de las entidades de crédito y EFC

4.18 (Cont.) Total crédito y total créditos dudosos a otros sectores residentes para financiar actividades productivas (a). Detalle por la actividad principal

Millones de euros

		Total dudosos	Agricultura,ganadería, caza,silvicultura y pesca	Industria (excepto construcción) (b)	Construcción (b)	Servicios						
						Total	Comercio y reparaciones	Hostelería	Transporte y almacenamiento	Intermediación financiera (excepto entidades crédito) (c)	Actividades inmobiliarias	Otros servicios
		+15+16 12=13+14+	13	14	15	16=17 a22	17	18	19	20	21	22
17	R	60 681	1 515	9 302	8 350	41 515	7 650	2 896	2 145	305	19 895	8 623
18		37 479	1 320	6 560	4 062	25 537	6 796	2 020	1 641	176	8 376	6 527
19		28 911	1 291	5 603	3 047	18 969	6 497	1 551	1 488	137	4 616	4 680
20		28 648	1 233	5 295	2 553	19 566	5 970	1 900	1 580	186	4 079	5 850
21		27 180	1 189	4 858	2 305	18 828	5 383	2 547	1 954	218	3 390	5 337
22		23 759	1 111	4 220	2 142	16 286	4 890	2 434	1 442	195	2 814	4 511
20 *III*		28 178	1 279	5 434	2 690	18 774	6 022	1 772	1 463	232	4 282	5 003
IV		28 648	1 233	5 295	2 553	19 566	5 970	1 900	1 580	186	4 079	5 850
21 *I*		28 334	1 195	5 224	2 517	19 397	5 729	2 222	1 701	139	3 940	5 664
II		28 365	1 173	5 149	2 514	19 528	5 699	2 771	1 808	150	3 718	5 381
III		27 321	1 191	5 066	2 381	18 682	5 428	2 517	1 866	218	3 555	5 098
IV		27 180	1 189	4 858	2 305	18 828	5 383	2 547	1 954	218	3 390	5 337
22 *I*		27 101	1 188	4 673	2 282	18 957	5 371	2 845	1 910	210	3 335	5 287
II		25 900	1 155	4 381	2 238	18 126	4 946	2 715	1 895	194	3 064	5 313
III		25 135	1 158	4 378	2 189	17 410	5 068	2 741	1 680	223	2 987	4 711
IV		23 759	1 111	4 220	2 142	16 286	4 890	2 434	1 442	195	2 814	4 511
23 *I*		22 913	1 113	4 112	2 079	15 608	4 769	2 377	1 394	220	2 532	4 316
II		22 391	1 129	4 098	2 073	15 091	4 774	2 139	1 307	311	2 491	4 070
III		21 855	1 110	3 937	2 000	14 808	4 725	2 035	1 448	301	2 218	4 081
IV		21 906	1 130	4 108	2 060	14 608	4 815	1 884	1 437	283	2 088	4 100

(c) A partir de la edición de junio de 2014, se ha producido una reclasificación de las entidades de contrapartida central, cuyos importes se han incorporado para toda la serie histórica.
Véanse resto notas al final del capítulo.

4. ENTIDADES DE CRÉDITO Y EFC
B) Detalle del crédito y los depósitos de las entidades de crédito y EFC

4.19 (1ª parte) Total crédito y total créditos dudosos a otros sectores residentes para financiar actividades productivas (a). Detalle por la actividad principal.Entidades de depósito

Millones de euros

		Total	Agricultura,ganadería, caza,silvicultura y pesca	Industria (excepto construcción) (b)	Construcción (b)	Servicios						
						Total	Comercio y reparaciones	Hostelería	Transporte y almacenamiento	Intermediación financiera (excepto entidades crédito) (c)	Actividades inmobiliarias	Otros servicios
		1=2+3+4+5	2	3	4	5=6 a 11	6	7	8	9	10	11
17	R	570 220	20 097	103 533	32 877	413 712	71 229	26 845	29 944	79 735	108 845	97 114
18		523 942	20 938	101 272	27 386	374 346	72 337	25 350	29 711	65 124	92 778	89 046
19		512 107	21 104	97 842	24 304	368 856	74 459	26 679	29 988	64 050	87 211	86 470
20		554 073	21 939	105 671	26 275	400 187	83 018	35 113	35 119	66 478	81 359	99 099
21		550 342	22 580	104 448	25 603	397 710	82 056	32 856	37 610	61 378	81 586	102 224
22		542 154	22 173	106 866	24 945	388 167	83 723	30 071	34 219	61 676	73 946	104 532
20 *III*		552 796	21 955	106 642	26 876	397 321	82 281	34 395	34 761	63 423	83 206	99 256
IV		554 073	21 939	105 671	26 275	400 187	83 018	35 113	35 119	66 478	81 359	99 099
21 *I*		548 877	22 166	104 267	26 086	396 357	83 275	35 527	35 146	61 093	80 957	100 361
II		551 664	22 180	102 928	25 937	400 620	82 362	35 128	35 585	67 132	81 157	99 255
III		542 915	22 348	102 216	25 777	392 573	80 920	34 083	35 621	63 100	79 974	98 876
IV		550 342	22 580	104 448	25 603	397 710	82 056	32 856	37 610	61 378	81 586	102 224
22 *I*		540 403	22 612	105 882	25 645	386 263	83 038	32 177	35 764	58 620	76 194	100 469
II		546 513	22 766	111 727	25 092	386 927	84 493	31 877	35 085	61 032	74 822	99 617
III		545 726	22 659	111 680	25 579	385 807	83 694	30 812	34 329	59 819	75 731	101 424
IV		542 154	22 173	106 866	24 945	388 167	83 723	30 071	34 219	61 676	73 946	104 532
23 *I*		533 430	21 643	106 848	25 124	379 815	82 709	30 102	32 815	59 836	73 020	101 332
II		525 147	20 951	103 895	24 563	375 737	82 019	29 443	31 720	60 679	71 442	100 434
III		516 215	20 729	101 331	24 092	370 063	79 842	28 611	31 787	60 121	69 773	99 929
IV		514 953	20 518	98 960	23 484	371 989	79 284	28 653	32 105	62 930	69 206	99 811

(c) A partir de la edición de junio de 2014, se ha producido una reclasificación de las entidades de contrapartida central, cuyos importes se han incorporado para toda la serie histórica.
Veánse resto notas al final del capítulo

4. ENTIDADES DE CRÉDITO Y EFC
B) Detalle del crédito y los depósitos de las entidades de crédito y EFC

4.19 (Cont.) Total crédito y total créditos dudosos a otros sectores residentes para financiar actividades productivas (a). Detalle por la actividad principal.Entidades de depósito

Millones de euros

		Total dudosos	Agricultura,ganadería, caza,silvicultura y pesca	Industria (excepto construcción) (b)	Construcción (b)	Servicios						
						Total	Comercio y reparaciones	Hostelería	Transporte y almacenamiento	Intermediación financiera (excepto entidades crédito) (c)	Actividades inmobiliarias	Otros servicios
		+15+16 12=13+14+	13	14	15	16=17 a22	17	18	19	20	21	22
17	R	59 493	1 506	9 121	8 053	40 813	7 506	2 889	1 920	274	19 759	8 465
18		36 725	1 310	6 397	3 932	25 086	6 657	2 014	1 582	162	8 299	6 373
19		28 302	1 275	5 473	2 914	18 640	6 366	1 545	1 432	136	4 559	4 601
20		27 986	1 217	5 168	2 408	19 192	5 829	1 885	1 513	185	4 023	5 757
21		26 508	1 170	4 749	2 143	18 446	5 245	2 523	1 876	217	3 340	5 244
22		23 075	1 097	4 126	2 029	15 822	4 660	2 411	1 365	195	2 768	4 422
20 *III*		27 482	1 263	5 300	2 541	18 376	5 861	1 762	1 401	231	4 224	4 898
IV		27 986	1 217	5 168	2 408	19 192	5 829	1 885	1 513	185	4 023	5 757
21 *I*		27 656	1 178	5 102	2 368	19 008	5 576	2 209	1 633	138	3 886	5 565
II		27 683	1 156	5 050	2 330	19 146	5 553	2 759	1 740	149	3 665	5 280
III		26 660	1 174	4 968	2 209	18 308	5 293	2 502	1 796	217	3 503	4 998
IV		26 508	1 170	4 749	2 143	18 446	5 245	2 523	1 876	217	3 340	5 244
22 *I*		26 433	1 167	4 553	2 121	18 591	5 226	2 825	1 851	209	3 288	5 192
II		25 253	1 139	4 271	2 096	17 746	4 803	2 694	1 815	194	3 017	5 222
III		24 503	1 143	4 270	2 052	17 038	4 935	2 721	1 596	223	2 940	4 622
IV		23 075	1 097	4 126	2 029	15 822	4 660	2 411	1 365	195	2 768	4 422
23 *I*		22 212	1 099	4 001	1 967	15 145	4 539	2 343	1 322	220	2 495	4 226
II		21 682	1 111	3 991	1 957	14 622	4 536	2 108	1 235	310	2 452	3 981
III		21 142	1 093	3 824	1 882	14 342	4 495	2 001	1 377	300	2 181	3 988
IV		21 145	1 115	3 973	1 942	14 114	4 577	1 852	1 351	283	2 050	4 002

(c) A partir de la edición de junio de 2014, se ha producido una reclasificación de las entidades de contrapartida central, cuyos importes se han incorporado para toda la serie histórica.

Véanse resto notas al final del capítulo.

4. ENTIDADES DE CRÉDITO Y EFC
B) Detalle del crédito y los depósitos de las entidades de crédito y EFC

4.22 (1ª parte) Total crédito y total créditos dudosos de EFC a otros sectores residentes para financiar actividades productivas (a). Detalle por la actividad principal.

Millones de euros

		Total	Agricultura,ganadería, caza,silvicultura y pesca	Industria (excepto construcción) (b)	Construcción (b)	Servicios						
						Total	Comercio y reparaciones	Hostelería	Transporte y almacenamiento	Intermediación financiera (excepto entidades crédito) (c)	Actividades inmobiliarias	Otros servicios
		1=2+3+4+5	2	3	4	5=6 a 11	6	7	8	9	10	11
17	R	13 446	220	2 785	793	9 648	3 664	215	1 533	21	885	3 331
18		14 802	264	2 867	959	10 712	3 666	283	1 697	21	420	4 624
19		15 738	307	3 461	1 172	10 798	4 601	242	1 744	18	779	3 413
20		12 925	331	2 801	1 050	8 742	3 607	270	1 474	370	433	2 588
21		13 297	353	3 592	1 145	8 206	3 333	263	1 370	105	392	2 744
22		15 210	390	3 792	1 165	9 862	4 854	282	1 405	62	417	2 842
20 *III*		12 846	301	2 418	905	9 221	4 122	225	1 481	287	468	2 639
IV		12 925	331	2 801	1 050	8 742	3 607	270	1 474	370	433	2 588
21 *I*		12 764	301	2 980	991	8 491	3 486	261	1 388	222	422	2 713
II		12 508	326	3 109	1 054	8 018	3 270	255	1 358	172	412	2 553
III		12 325	324	3 124	1 056	7 822	3 046	262	1 370	204	395	2 545
IV		13 297	353	3 592	1 145	8 206	3 333	263	1 370	105	392	2 744
22 *I*		13 254	379	3 318	1 070	8 486	3 733	273	1 207	103	393	2 777
II		14 383	382	3 899	1 127	8 975	4 013	290	1 414	67	437	2 754
III		13 939	366	3 901	1 204	8 467	3 665	283	1 396	65	422	2 636
IV		15 210	390	3 792	1 165	9 862	4 854	282	1 405	62	417	2 842
23 *I*		14 142	366	3 184	1 152	9 440	4 461	302	1 361	62	418	2 836
II		14 894	352	3 189	1 187	10 166	5 090	324	1 370	61	402	2 917
III		14 024	310	3 365	1 178	9 170	4 586	306	1 220	60	365	2 633
IV		15 558	340	3 272	1 200	10 745	5 660	316	1 346	60	374	2 990

(c) A partir de la edición de junio de 2014, se ha producido una reclasificación de las entidades de contrapartida central, cuyos importes se han incorporado para toda la serie histórica.

Véanse resto notas al final del capítulo.

4. ENTIDADES DE CRÉDITO Y EFC
B) Detalle del crédito y los depósitos de las entidades de crédito y EFC

4.22 (Cont.) Total crédito y total créditos dudosos de EFC a otros sectores residentes para financiar actividades productivas (a). Detalle por la actividad principal.

Millones de euros

	Total dudosos	Agricultura,ganadería, caza,silvicultura y pesca	Industria (excepto construcción) (b)	Construcción (b)	Servicios						
					Total	Comercio y reparaciones	Hostelería	Transporte y almacenamiento	Intermediación financiera (excepto entidades crédito) (c)	Actividades inmobiliarias	Otros servicios
	+15+16 12=13+14+	13	14	15	16=17 a22	17	18	19	20	21	22
17	R 346	6	57	73	209	74	6	39	0	32	57
18	339	9	49	40	241	73	7	59	0	33	69
19	335	14	65	35	220	67	6	56	1	27	64
20	410	15	78	57	259	82	15	67	1	26	68
21	451	18	71	84	277	86	14	78	1	28	70
22	496	14	71	46	365	184	13	77	0	23	68
20 *III*	434	15	71	60	287	99	11	62	1	27	87
IV	410	15	78	57	259	82	15	67	1	26	68
21 *I*	425	16	71	62	276	95	13	68	1	25	74
II	453	16	70	96	271	88	12	68	1	24	77
III	441	17	70	84	271	84	16	70	1	24	76
IV	451	18	71	84	277	86	14	78	1	28	70
22 *I*	451	21	82	87	262	94	10	59	0	26	73
II	439	15	75	66	282	96	11	79	0	26	70
III	439	15	78	68	278	87	11	83	0	26	70
IV	496	14	71	46	365	184	13	77	0	23	68
23 *I*	519	14	88	46	371	189	24	72	0	19	66
II	530	17	85	49	378	202	22	72	0	17	65
III	535	16	91	51	376	196	25	70	0	15	69
IV	574	14	114	52	393	217	23	66	0	17	70

(c) A partir de la edición de junio de 2014, se ha producido una reclasificación de las entidades de contrapartida central, cuyos importes se han incorporado para toda la serie histórica.

Véanse resto notas al final del capítulo.

4. ENTIDADES DE CRÉDITO Y EFC
B) Detalle del crédito y los depósitos de las entidades de crédito y EFC

4.23 (1ª parte) Total créditos y total créditos dudosos a otros sectores residentes para financiar actividades productivas (a). Detalle de las actividades de industria y construcción

Millones de Euros

	Créditos industria (excepto construcción)											Créditos construcción					
	Total	Industrias extractivas	Industrias manufactureras: Alimentación, bebidas tabaco	Refino de petróleo	Industria química	Fabric. minerales no metalic	Metalurgia, constr. maquin.	Fabric. material de transp.	Otras	Total EFC (b)	Prod. y distrib energía electr. gas y agua	Total	Edificios y obras singulares	Obras públicas	Instalación y acabado de edificios y obras	Preparación de obras	Total EFC (b)
	1=2a11	2	3	4	5	6	7	8	9	10	11	13a17 12=	13	14	15	16	17
17	R108 533	2 359	21 596	2 025	5 388	4 777	19 043	5 373	15 446	...	32 526	34 626	17 154	9 832	6 024	1 616	...
18	105 951	2 029	22 692	2 785	5 078	4 458	19 661	5 800	15 899	...	27 548	29 079	11 516	10 160	5 872	1 531	...
19	103 727	2 643	23 257	2 708	5 004	4 100	19 720	5 713	14 628	...	25 954	26 013	11 053	7 605	5 924	1 430	...
20	110 873	2 588	23 933	2 429	5 701	4 504	22 112	6 225	16 242	...	27 139	27 895	11 976	7 271	7 108	1 539	...
21	109 894	2 422	23 950	2 138	6 039	4 638	21 909	5 584	15 977	...	27 236	27 235	11 631	6 762	7 351	1 491	...
22	112 491	1 658	25 020	2 695	6 057	4 625	22 046	5 988	16 968	...	27 434	26 542	10 898	6 612	7 556	1 476	...
20 *III*	111 256	2 950	24 059	2 528	5 718	4 490	22 283	6 483	16 346	...	26 399	28 362	11 973	7 930	6 903	1 555	...
IV	110 873	2 588	23 933	2 429	5 701	4 504	22 112	6 225	16 242	...	27 139	27 895	11 976	7 271	7 108	1 539	...
21 *I*	109 527	2 630	23 594	2 435	5 717	4 394	21 894	5 888	16 126	...	26 849	27 668	11 711	7 244	7 149	1 565	...
II	108 090	2 270	23 826	2 123	6 087	4 305	21 838	5 633	16 058	...	25 949	27 577	11 690	7 093	7 239	1 554	...
III	107 391	2 224	23 535	2 256	5 921	4 383	21 665	5 401	15 870	...	26 136	27 420	11 714	6 942	7 234	1 530	...
IV	109 894	2 422	23 950	2 138	6 039	4 638	21 909	5 584	15 977	...	27 236	27 235	11 631	6 762	7 351	1 491	...
22 *I*	111 242	1 923	24 207	2 425	6 273	4 714	22 626	5 726	16 584	...	26 763	27 177	11 231	7 058	7 487	1 401	...
II	117 643	1 790	24 765	3 304	7 280	4 765	23 530	6 003	16 947	...	29 258	26 678	11 134	6 551	7 540	1 452	...
III	117 341	1 809	24 743	3 181	6 848	4 535	23 155	5 686	16 953	...	30 431	27 237	11 306	6 727	7 726	1 478	...
IV	112 491	1 658	25 020	2 695	6 057	4 625	22 046	5 988	16 968	...	27 434	26 542	10 898	6 612	7 556	1 476	...
23 *I*	111 810	1 524	25 214	2 904	6 226	4 378	21 897	5 941	16 376	...	27 351	26 703	10 760	6 961	7 489	1 492	...
II	108 223	1 595	25 126	2 560	6 102	4 245	20 616	5 452	16 105	...	26 422	26 158	10 748	6 472	7 435	1 502	...
III	105 860	1 355	24 525	2 872	5 900	3 801	19 833	5 639	15 450	...	26 484	25 670	10 567	6 292	7 305	1 506	...
IV	103 394	1 449	24 367	2 059	5 734	3 831	19 355	5 502	15 017	...	26 080	25 236	10 511	6 211	7 160	1 355	...

Véanse notas al final del capítulo.

4. ENTIDADES DE CRÉDITO Y EFC
B) Detalle del crédito y los depósitos de las entidades de crédito y EFC

4.23 (Cont.) Total créditos y total créditos dudosos a otros sectores residentes para financiar actividades productivas (a). Detalle de las actividades de industria y construcción

Millones de Euros

		Dudosos industria (excepto construcción)											Dudosos construcción					
				Industrias manufactureras														
		Total industria	Industrias extractivas	Alimentación bebida tabaco	Refino de petróleo	Industria química	Fabric minerales no metali	Metalurgia constr maquin	Fabric material transp	Otras	Prod. y distrib energía electr. gas y agua	EFC (b)	Total construcción	Edificios y obras singulares	Obras públicas	Instalación y acabado de edificios y obras	Preparación de obras	EFC (b)
		19a28 18=	19	20	21	22	23	24	25	26	27	28	30a34 29=	30	31	32	33	34
17	R	9 302	287	1 382	4	160	935	2 824	194	1 872	1 645	...	8 350	5 438	1 693	883	336	...
18		6 560	178	1 088	4	107	594	1 945	184	1 428	1 033	...	4 062	1 984	1 077	722	279	...
19		5 603	151	947	4	127	516	1 784	158	1 329	586	...	3 047	1 429	832	638	148	...
20		5 295	147	997	4	165	442	1 681	132	1 267	460	...	2 553	1 247	579	604	123	...
21		4 858	120	906	2	172	306	1 612	132	1 144	464	...	2 305	1 167	433	597	108	...
22		4 220	108	808	2	185	229	1 415	158	938	378	...	2 142	1 070	370	623	79	...
20	*III*	5 434	147	1 064	4	160	468	1 681	125	1 310	474	...	2 690	1 312	620	621	137	...
	IV	5 295	147	997	4	165	442	1 681	132	1 267	460	...	2 553	1 247	579	604	123	...
21	*I*	5 224	138	996	3	159	421	1 659	129	1 239	481	...	2 517	1 221	576	601	120	...
	II	5 149	142	941	2	148	378	1 745	126	1 212	454	...	2 514	1 188	630	586	111	...
	III	5 066	134	948	2	155	345	1 764	130	1 143	446	...	2 381	1 218	469	584	109	...
	IV	4 858	120	906	2	172	306	1 612	132	1 144	464	...	2 305	1 167	433	597	108	...
22	*I*	4 673	120	911	2	167	297	1 545	125	1 078	428	...	2 282	1 119	436	627	100	...
	II	4 381	111	821	1	163	265	1 468	137	993	422	...	2 238	1 070	423	657	88	...
	III	4 378	116	822	1	191	250	1 444	153	983	418	...	2 189	1 065	393	641	89	...
	IV	4 220	108	808	2	185	229	1 415	158	938	378	...	2 142	1 070	370	623	79	...
23	*I*	4 112	94	796	2	174	208	1 498	165	908	268	...	2 079	1 024	356	622	77	...
	II	4 098	87	820	2	175	182	1 502	146	927	258	...	2 073	1 016	351	629	76	...
	III	3 937	83	875	1	178	184	1 306	145	903	261	...	2 000	950	339	633	78	...
	IV	4 108	90	1 004	1	201	180	1 271	142	949	270	...	2 060	962	332	693	72	...

Véanse notas al final del capítulo.

4. ENTIDADES DE CRÉDITO Y EFC
B) Detalle del crédito y los depósitos de las entidades de crédito y EFC

4.24 (1ª parte) Total crédito y total créditos dudosos a otros sectores residentes para financiar actividades productivas (a).Detalle de las actividades de industria y construcción. Entidades de depósito

Millones de Euros

		Créditos industria (excepto construcción)										Créditos construcción				
				Industrias manufactureras												
		Total	Industrias extractivas	Alimentación, bebidas tabaco	Refino de petróleo	Industria química	Fabric. minerales no metalic	Metalurgia; constr. maquin.	Fabric. material de transp.	Otras	Prod. y distrib energía electr. gas y agua	Total	Edificios y obras singulares	Obras públicas	Instalación y acabado de edificios y obras	Preparación de obras
		1=2a10	2	3	4	5	6	7	8	9	10	11=12a15	12	13	14	15
17	R	103 533	2 289	20 829	1 938	5 154	4 625	18 318	4 964	15 024	30 393	32 877	16 679	8 840	5 814	1 543
18		101 272	1 955	21 999	2 511	4 829	4 308	18 847	5 421	15 468	25 934	27 386	10 947	9 389	5 611	1 439
19		97 842	2 566	22 546	2 153	4 739	3 932	18 751	5 348	14 072	23 734	24 304	10 307	7 065	5 603	1 329
20		105 671	2 527	23 294	2 199	5 462	4 325	21 217	5 925	15 733	24 987	26 275	11 258	6 660	6 861	1 496
21		104 448	2 307	23 196	1 796	5 820	4 405	20 762	5 362	15 342	25 458	25 603	10 883	6 222	7 046	1 452
22		106 866	1 566	24 095	2 426	5 787	4 270	20 687	5 691	16 061	26 283	24 945	10 273	5 998	7 241	1 433
20	*III*	106 642	2 896	23 371	2 247	5 499	4 334	21 489	6 214	15 995	24 598	26 876	11 348	7 328	6 688	1 512
	IV	105 671	2 527	23 294	2 199	5 462	4 325	21 217	5 925	15 733	24 987	26 275	11 258	6 660	6 861	1 496
21	*I*	104 267	2 535	22 941	2 136	5 461	4 237	20 918	5 709	15 649	24 679	26 086	11 027	6 637	6 890	1 532
	II	102 928	2 165	23 111	1 761	5 833	4 134	20 833	5 432	15 498	24 160	25 937	10 971	6 492	6 955	1 519
	III	102 216	2 130	22 818	1 897	5 654	4 183	20 640	5 207	15 310	24 378	25 777	10 982	6 351	6 950	1 494
	IV	104 448	2 307	23 196	1 796	5 820	4 405	20 762	5 362	15 342	25 458	25 603	10 883	6 222	7 046	1 452
22	*I*	105 882	1 850	23 423	2 133	6 047	4 503	21 561	5 470	15 962	24 932	25 645	10 575	6 487	7 218	1 365
	II	111 727	1 708	23 793	3 044	7 007	4 513	22 349	5 711	16 330	27 272	25 092	10 443	5 993	7 243	1 413
	III	111 680	1 698	23 872	2 801	6 598	4 324	21 916	5 540	16 277	28 654	25 579	10 569	6 173	7 401	1 435
	IV	106 866	1 566	24 095	2 426	5 787	4 270	20 687	5 691	16 061	26 283	24 945	10 273	5 998	7 241	1 433
23	*I*	106 848	1 475	24 389	2 672	5 984	4 108	20 614	5 691	15 550	26 366	25 124	10 116	6 370	7 187	1 450
	II	103 895	1 550	24 300	2 326	5 857	3 974	19 960	5 204	15 299	25 423	24 563	10 074	5 917	7 116	1 455
	III	101 331	1 287	23 558	2 502	5 670	3 614	19 112	5 517	14 649	25 422	24 092	9 907	5 741	6 978	1 465
	IV	98 960	1 395	23 403	1 839	5 493	3 600	18 675	5 186	14 300	25 069	23 484	9 851	5 491	6 831	1 311

Véanse notas al final del capítulo.

4. ENTIDADES DE CRÉDITO Y EFC
B) Detalle del crédito y los depósitos de las entidades de crédito y EFC

4.24 (Cont.) Total crédito y total créditos dudosos a otros sectores residentes para financiar actividades productivas (a).Detalle de las actividades de industria y construcción.Entidades de depósito

Millones de Euros

		Dudosos industria (excepto construcción)										Dudosos construcción				
				Industrias manufactureras												
		Total industria	Industrias extractivas	Alimentación, bebidas tabaco	Refino de petróleo	Industria química	Fabric. minerales no metalic	Metalurgia, constr. maquin.	Fabric. material de transp.	Otras	Prod. y distrib energía electr. gas y agua	Total construcción	Edificios y obras singulares	Obras públicas	Instalación y acabado de edificios y obras	Preparación de obras
		17 a 25 16=	17	18	19	20	21	22	23	24	25	27 a 30 26=	27	28	29	30
17	R	9 121	286	1 369	4	148	904	2 798	192	1 858	1 560	8 053	5 398	1 458	866	331
18		6 397	177	1 064	4	106	574	1 921	182	1 417	953	3 932	1 965	976	717	274
19		5 473	151	922	4	125	499	1 757	155	1 311	548	2 914	1 408	733	630	143
20		5 168	147	978	4	155	432	1 642	128	1 248	434	2 408	1 223	470	594	121
21		4 749	120	884	2	170	304	1 578	128	1 124	440	2 143	1 129	330	577	106
22		4 126	108	797	2	183	228	1 379	155	920	356	2 029	1 038	302	611	78
20 *III*		5 300	147	1 044	4	157	453	1 644	122	1 292	438	2 541	1 289	510	611	132
IV		5 168	147	978	4	155	432	1 642	128	1 248	434	2 408	1 223	470	594	121
21 *I*		5 102	138	976	2	155	411	1 620	123	1 221	456	2 368	1 192	467	590	118
II		5 050	141	922	2	144	377	1 717	123	1 194	430	2 330	1 140	519	562	109
III		4 968	134	928	2	153	343	1 734	127	1 125	423	2 209	1 182	357	562	108
IV		4 749	120	884	2	170	304	1 578	128	1 124	440	2 143	1 129	330	577	106
22 *I*		4 553	119	889	2	165	296	1 502	121	1 056	404	2 121	1 077	337	607	99
II		4 271	111	803	1	161	263	1 422	134	979	396	2 096	1 029	340	640	87
III		4 270	116	809	1	189	248	1 393	150	968	395	2 052	1 026	312	626	88
IV		4 126	108	797	2	183	228	1 379	155	920	356	2 029	1 038	302	611	78
23 *I*		4 001	93	784	2	172	205	1 452	162	885	246	1 967	990	289	611	76
II		3 991	87	805	2	174	179	1 460	143	905	238	1 957	981	285	617	75
III		3 824	83	856	1	170	181	1 267	143	883	240	1 882	914	272	619	77
IV		3 973	89	974	1	189	175	1 234	140	925	249	1 942	926	266	679	71

Véanse notas al final del capítulo.

4. ENTIDADES DE CRÉDITO Y EFC
B) Detalle del crédito y los depósitos de las entidades de crédito y EFC

4.27 (1ª parte) Total crédito y total créditos dudosos de EFC a otros sectores residentes para financiar actividades productivas (a). Detalle de las actividades de industria y construcción.

Millones de Euros

		Créditos industria (excepto construcción)										Créditos construcción				
				Industrias manufactureras												
		Total	Industrias extractivas	Alimentación, bebidas tabaco	Refino de petróleo	Industria química	Fabric. minerales no metalic	Metalurgia, constr. maquin.	Fabric. material de transp.	Otras	Prod. y distrib energía electr. gas y agua	Total (b)	Edificios y obras singulares	Obras públicas	Instalación y acabado de edificios y obras	Preparación de obras
		1=2a10	2	3	4	5	6	7	8	9	10	11=12a15	12	13	14	15
17	R	2 785	56	594	86	134	122	693	388	403	309	793	385	129	209	69
18		2 867	62	671	56	160	130	699	363	422	306	959	478	128	261	92
19		3 461	66	693	333	169	151	825	342	556	328	1 172	626	123	322	101
20		2 801	52	629	26	151	171	667	248	506	351	1 050	610	150	248	43
21		3 592	82	731	132	202	233	940	119	632	520	1 145	652	149	305	39
22		3 792	56	866	68	251	355	546	261	895	494	1 165	603	224	295	43
20 *III*		2 418	45	675	68	132	144	565	224	351	215	905	512	134	215	43
IV		2 801	52	629	26	151	171	667	248	506	351	1 050	610	150	248	43
21 *I*		2 980	61	642	85	168	148	753	113	474	537	991	572	127	259	34
II		3 109	71	703	152	166	171	793	120	557	376	1 054	610	124	284	35
III		3 124	60	694	143	179	200	817	95	558	375	1 056	600	135	285	36
IV		3 592	82	731	132	202	233	940	119	632	520	1 145	652	149	305	39
22 *I*		3 318	40	752	78	207	211	868	231	620	310	1 070	619	146	269	36
II		3 899	51	942	32	259	252	984	267	615	499	1 127	657	133	297	39
III		3 901	69	847	137	236	211	1 038	122	674	569	1 204	702	135	324	43
IV		3 792	56	866	68	251	355	546	261	895	494	1 165	603	224	295	43
23 *I*		3 184	49	768	37	213	269	479	227	814	329	1 152	596	231	283	42
II		3 189	45	770	38	213	271	460	233	794	364	1 187	618	223	299	47
III		3 365	69	906	169	193	187	523	108	779	433	1 178	605	225	307	40
IV		3 272	54	900	53	204	231	474	301	695	359	1 200	610	247	300	43

Véanse notas al final del capítulo.

4.27 (Cont.) Total crédito y total créditos dudosos de EFC a otros sectores residentes para financiar actividades productivas (a). Detalle de las actividades de industria y construcción.

Millones de Euros

		Dudosos industria (excepto construcción)										Dudosos construcción				
				Industrias manufactureras												
		Total industria 17a25 16=	Industrias extractivas 17	Alimentación, bebidas tabaco 18	Refino de petróleo 19	Industria química 20	Fabric. minerales no metalic 21	Metalurgia, constr. maquin. 22	Fabric. material de transp. 23	Otras 24	Prod. y distrib energía electr. gas y agua 25	Total construcción 27a30 26=	Edificios y obras singulares 27	Obras públicas 28	Instalación y acabado de edificios y obras 29	Preparación de obras 30
17	R	57	0	10	0	11	1	20	1	13	2	73	38	13	16	5
18		49	0	17	-	1	0	16	2	11	2	40	17	12	5	5
19		65	0	20	-	1	1	19	3	17	3	35	11	11	8	6
20		78	0	19	0	10	2	20	4	18	5	57	23	23	10	2
21		71	0	14	-	2	1	27	4	18	4	84	37	26	21	1
22		71	0	12	-	2	1	34	3	15	3	46	30	2	12	1
20 *III*		71	0	20	0	4	3	19	3	18	5	60	22	23	10	5
IV		78	0	19	0	10	2	20	4	18	5	57	23	23	10	2
21 *I*		71	0	20	0	4	2	20	4	18	4	62	27	23	10	1
II		70	0	19	0	4	2	20	3	17	4	96	47	24	24	1
III		70	0	20	-	2	2	22	3	18	3	84	35	25	23	1
IV		71	0	14	-	2	1	27	4	18	4	84	37	26	21	1
22 *I*		82	0	14	-	2	1	36	4	20	4	87	41	25	20	1
II		75	0	12	-	2	2	39	4	12	6	66	40	9	17	1
III		78	0	12	-	2	2	43	3	12	3	68	38	13	15	2
IV		71	0	12	-	2	1	34	3	15	3	46	30	2	12	1
23 *I*		88	0	12	-	2	3	45	3	20	3	46	32	1	11	1
II		85	0	15	-	1	3	41	3	20	2	49	34	1	13	1
III		91	0	20	-	8	3	38	3	17	2	51	35	1	13	2
IV		114	2	31	-	13	5	37	2	21	4	52	36	1	14	2

Véanse notas al final del capítulo.

4.28 Crédito y depósitos de entidades de depósito frente a AAPP y a otros sectores residentes. Detalle por provincias

Datos referidos a Diciembre de 2023

Millones de euros

	Crédito			Depósitos					
	Total	Administraciones Públicas	Otros sectores residentes	Total	Administraciones Públicas	Otros sectores residentes			
						Total	Vista (a)	Plazo	CTAs (b)
	1=2+3	2	3	4=5+6	5	6=7+8+9	7	8	9
Álava	7 440	791	6 649	13 864	2 381	11 482	9 378	1 833	271
Albacete	7 298	392	6 906	8 840	224	8 616	7 237	1 379	-
Alacant	31 082	1 407	29 675	38 494	1 793	36 701	32 138	4 554	9
Almería	15 571	280	15 292	13 969	955	13 014	11 333	1 681	-
Asturias	22 683	3 576	19 106	30 592	1 504	29 088	24 874	4 212	2
Ávila	1 946	38	1 908	4 797	116	4 681	4 013	669	-
Badajoz	11 804	1 213	10 590	14 142	807	13 335	11 371	1 964	-
Balears,Illes	31 643	1 685	29 958	32 866	2 114	30 752	26 711	4 033	8
Barcelona	166 091	5 525	160 566	173 592	9 323	164 268	143 918	19 601	749
Burgos	7 196	261	6 935	12 610	365	12 245	10 903	1 341	1
Cáceres	4 493	52	4 440	9 320	431	8 889	7 811	1 078	-
Cádiz	17 121	192	16 929	17 479	966	16 512	15 186	1 326	-
Cantabria	9 355	68	9 287	15 917	873	15 044	13 192	1 850	2
Castelló	10 088	113	9 975	14 978	412	14 566	11 498	3 067	1
Ciudad Real	6 466	64	6 402	10 878	295	10 583	9 005	1 578	-
Córdoba	12 930	908	12 022	17 274	1 039	16 235	13 467	1 937	831
Coruña, La	23 768	6 180	17 588	36 015	3 000	33 014	28 313	4 701	-
Cuenca	2 826	14	2 812	5 146	186	4 960	4 201	759	1
Girona	13 654	190	13 464	17 487	606	16 881	14 680	2 201	-
Granada	14 293	298	13 995	18 144	680	17 464	15 028	2 434	2
Guadalajara	4 132	29	4 103	5 017	345	4 671	4 261	410	-
Gípuzkoa	19 871	1 260	18 611	30 979	708	30 270	25 556	4 188	526
Huelva	6 993	82	6 912	7 637	335	7 302	6 629	674	-
Huesca	3 694	31	3 663	6 316	299	6 017	5 456	560	-
Jaén	8 483	170	8 313	12 463	389	12 075	10 769	1 305	1
León	6 466	137	6 329	14 048	980	13 067	11 193	1 874	-
Lleida	8 000	60	7 939	11 312	381	10 931	9 256	1 675	0
Lugo	3 600	31	3 569	10 430	186	10 244	8 410	1 831	3
Madrid	356 561	16 700	339 861	375 646	29 394	346 251	280 027	55 820	10 405
Málaga	33 795	311	33 484	36 155	1 496	34 659	29 552	5 105	2
Murcia	25 016	584	24 432	27 348	832	26 516	22 390	4 120	6
Navarra	15 829	820	15 009	22 099	1 367	20 733	17 044	3 688	1
Ourense	3 313	37	3 276	9 980	278	9 702	7 873	1 828	1
Palencia	1 870	10	1 860	5 414	192	5 222	4 631	592	-
Palmas, Las	23 359	3 540	19 819	24 882	5 302	19 581	17 394	2 186	0
Pontevedra	15 975	51	15 923	23 575	803	22 773	18 838	3 934	0
Rioja, La	6 476	357	6 119	10 056	370	9 685	8 322	1 358	5
Salamanca	5 336	91	5 246	10 562	413	10 149	9 002	1 146	-
Tenerife	14 622	995	13 626	18 039	2 407	15 632	14 373	1 259	0
Segovia	2 609	81	2 528	4 843	137	4 705	4 095	610	-
Sevilla	42 911	4 984	37 926	40 412	5 554	34 858	31 812	3 045	0
Soria	1 682	102	1 579	3 844	176	3 669	2 991	677	-
Tarragona	13 493	165	13 328	14 493	546	13 947	12 400	1 547	-
Teruel	1 669	30	1 640	3 602	156	3 446	3 169	277	-
Toledo	12 703	2 121	10 582	16 221	882	15 339	11 854	2 912	573
València	62 003	5 712	56 291	81 386	3 867	77 520	65 838	11 679	2
Valladolid	13 978	4 195	9 783	17 271	1 426	15 845	13 672	2 173	-
Bizkaia	39 154	6 757	32 397	51 456	6 865	44 591	38 148	5 986	457
Zamora	2 374	92	2 283	5 886	330	5 556	4 734	822	-
Zaragoza	26 013	2 242	23 771	28 676	1 408	27 268	23 841	2 893	534
Sin clasificar (c)	193	0	193	-	-	-	-	-	-
Ciudades autónomas									
Ceuta	1 046	84	962	1 185	95	1 090	1 013	77	-
Melilla	984	57	928	1 296	131	1 165	1 055	110	-
Banca electrónica	-	-	-	70 707	0	70 707	54 524	15 624	558
TOTAL	**1 201 952**	**75 167**	**1 126 785**	**1 509 637**	**96 123**	**1 413 514**	**1 194 379**	**204 185**	**14 951**

4.29 Crédito y depósitos de entidades de depósito frente a AAPP y a otros sectores residentes, por Comunidades Autónomas y Ciudades Autónomas

Datos referidos a Diciembre de 2023

Millones de euros

	Crédito			Depósitos					
	Total	Administraciones públicas	Otros sectores residentes	Total	Administraciones públicas	Otros sectores residentes			
						Total	Vista (a)	Plazo	CTAs (b)
	1=2+3	2	3	4=5+6	5	6=7+8+9	7	8	9
País Vasco	66 465	8 809	57 657	96 298	9 955	86 343	73 083	12 006	1 255
Cataluña	201 238	5 940	195 298	216 883	10 856	206 027	180 253	25 024	749
Galicia	46 655	6 299	40 357	80 000	4 267	75 733	63 434	12 295	4
Andalucía	152 099	7 226	144 873	163 532	11 413	152 119	133 776	17 507	836
Asturias, Principado de	22 683	3 576	19 106	30 592	1 504	29 088	24 874	4 212	2
Cantabria	9 355	68	9 287	15 917	873	15 044	13 192	1 850	2
Rioja, La	6 476	357	6 119	10 056	370	9 685	8 322	1 358	5
Murcia, Región de	25 016	584	24 432	27 348	832	26 516	22 390	4 120	6
Comunitat Valenciana	103 173	7 232	95 941	134 858	6 072	128 786	109 475	19 300	12
Aragón	31 376	2 303	29 074	38 593	1 862	36 731	32 466	3 731	534
Castilla-La Mancha	33 425	2 620	30 806	46 101	1 932	44 169	36 558	7 037	574
Canarias	37 980	4 535	33 445	42 921	7 709	35 212	31 767	3 445	1
Navarra, Comunidad Foral de	15 829	820	15 009	22 099	1 367	20 733	17 044	3 688	1
Extremadura	16 296	1 266	15 030	23 462	1 238	22 224	19 182	3 042	-
Balears, Illes	31 643	1 685	29 958	32 866	2 114	30 752	26 711	4 033	8
Madrid, Comunida de	356 561	16 700	339 861	375 646	29 394	346 251	280 027	55 820	10 405
Castilla y León	43 458	5 006	38 451	79 276	4 136	75 140	65 235	9 905	1
Sin clasificar (c)	193	0	193	-	-	-	-	-	-
TOTAL CCAA.	**1 199 922**	**75 026**	**1 124 896**	**1 436 449**	**95 896**	**1 340 553**	**1 137 788**	**188 372**	**14 392**
Ciudades autónomas									
Ceuta	1 046	84	962	1 185	95	1 090	1 013	77	-
Melilla	984	57	928	1 296	131	1 165	1 055	110	-
Banca electrónica	-	-	-	70 707	0	70 707	54 524	15 624	558
TOTAL	**1 201 952**	**75 167**	**1 126 785**	**1 509 637**	**96 123**	**1 413 514**	**1 194 379**	**204 185**	**14 951**

4. ENTIDADES DE CRÉDITO Y EFC
B) Detalle del crédito y los depósitos de las entidades de crédito y EFC

4.30 (1ª parte) Crédito de entidades de depósito a Administraciones Públicas y otros sectores residentes por Comunidades Autónomas

Millones de euros

	Total nacional	Otros sectores residentes		Administraciones Públicas		País Vasco		Cataluña		Galicia		Andalucía		Asturias, Principado de	
		Total	Porcentaje	Total	Porcentaje	Total	Porcentaje	Total	Porcentaje	Total	Porcentaje	Total	Porcentaje	Total	Porcentaje
	1=2+4	2	3	4	5	6	7	8	9	10	11	12	13	14	15
14	1 422 890	1 328 193	93,34	94 697	6,66	69 177	4,86	277 913	19,53	44 912	3,16	174 758	12,28	21 484	1,51
15	1 360 361	1 274 653	93,70	85 709	6,30	70 039	5,15	264 856	19,47	43 020	3,16	164 008	12,06	20 317	1,49
16	1 306 396	1 222 530	93,58	83 866	6,42	71 564	5,48	236 415	18,10	42 563	3,26	158 488	12,13	20 387	1,56
17	R 1 273 446	1 199 107	94,16	74 339	5,84	70 862	5,56	216 850	17,03	40 042	3,14	151 627	11,91	19 466	1,53
18	1 215 970	1 150 230	94,59	65 740	5,41	68 467	5,63	208 105	17,11	40 893	3,36	147 772	12,15	19 646	1,62
19	1 199 375	1 135 590	94,68	63 786	5,32	68 515	5,71	205 784	17,16	41 548	3,46	147 292	12,28	20 092	1,68
20 *II*	1 256 859	1 187 055	94,45	69 804	5,55	73 013	5,81	214 187	17,04	44 764	3,56	152 505	12,13	21 778	1,73
III	1 235 843	1 167 999	94,51	67 845	5,49	71 056	5,75	207 578	16,80	46 147	3,73	149 272	12,08	21 397	1,73
IV	1 249 302	1 174 945	94,05	74 357	5,95	70 155	5,62	209 728	16,79	45 635	3,65	153 448	12,28	21 503	1,72
21 *I*	1 247 051	1 169 638	93,79	77 413	6,21	70 218	5,63	211 713	16,98	45 858	3,68	155 117	12,44	21 266	1,71
II	1 267 468	1 184 136	93,43	83 332	6,57	71 977	5,68	215 326	16,99	47 648	3,76	153 966	12,15	21 838	1,72
III	1 249 059	1 165 372	93,30	83 687	6,70	70 385	5,64	210 345	16,84	47 374	3,79	153 058	12,25	21 608	1,73
IV	1 252 354	1 173 435	93,70	78 919	6,30	70 253	5,61	204 007	16,29	46 693	3,73	155 070	12,38	22 258	1,78
22 *I*	1 243 575	1 164 105	93,61	79 471	6,39	70 411	5,66	209 122	16,82	47 033	3,78	154 074	12,39	22 597	1,82
II	1 266 908	1 182 955	93,37	83 953	6,63	72 629	5,73	212 043	16,74	47 678	3,76	156 665	12,37	24 530	1,94
III	1 253 553	1 172 369	93,52	81 184	6,48	71 717	5,72	209 536	16,72	47 066	3,75	154 860	12,35	24 173	1,93
IV	1 246 574	1 166 763	93,60	79 811	6,40	69 903	5,61	207 560	16,65	47 338	3,80	154 907	12,43	24 168	1,94
23 *I*	1 231 860	1 152 156	93,53	79 703	6,47	69 087	5,61	206 586	16,77	47 512	3,86	152 912	12,41	23 733	1,93
II	1 235 028	1 153 010	93,36	82 018	6,64	69 071	5,59	208 130	16,85	47 397	3,84	154 517	12,51	23 603	1,91
III	1 208 832	1 131 559	93,61	77 273	6,39	67 883	5,62	202 829	16,78	46 779	3,87	152 063	12,58	23 187	1,92
IV	1 201 952	1 126 785	93,75	75 167	6,25	66 465	5,53	201 238	16,74	46 655	3,88	152 099	12,65	22 683	1,89

4. ENTIDADES DE CRÉDITO Y EFC
B) Detalle del crédito y los depósitos de las entidades de crédito y EFC

4.30 (Cont.) Crédito de entidades de depósito a Administraciones Públicas y otros sectores residentes por Comunidades Autónomas

Millones de euros

	Cantabria		Rioja,La		Murcia, Región de		Comunitat Valenciana		Aragón		Castilla-La Mancha		Canarias	
	Total	Porcentaje	Total	Porcentaje	Total	Porcentaje	Total	Porcentaje	Total	Porcentaje	Total	Porcentaje	Total	Porcentaje
	16	17	18	19	20	21	22	23	24	25	26	27	28	29
14	12 897	0,91	9 028	0,63	35 696	2,51	133 914	9,41	36 598	2,57	39 800	2,80	40 944	2,88
15	12 165	0,89	8 245	0,61	33 473	2,46	122 973	9,04	35 173	2,59	37 382	2,75	38 540	2,83
16	11 623	0,89	7 936	0,61	32 260	2,47	120 307	9,21	33 728	2,58	35 572	2,72	36 924	2,83
17	R 10 472	0,82	8 063	0,63	30 181	2,37	116 019	9,11	34 126	2,68	34 749	2,73	35 131	2,76
18	10 712	0,88	7 477	0,61	30 925	2,54	111 413	9,16	33 405	2,75	33 973	2,79	35 534	2,92
19	10 295	0,86	7 326	0,61	30 421	2,54	107 853	8,99	32 418	2,70	33 781	2,82	34 329	2,86
20 *II*	10 718	0,85	7 707	0,61	31 226	2,48	113 026	8,99	34 426	2,74	35 274	2,81	35 842	2,85
III	10 481	0,85	7 602	0,62	31 107	2,52	110 994	8,98	33 953	2,75	34 738	2,81	36 260	2,93
IV	10 379	0,83	7 707	0,62	31 239	2,50	112 866	9,03	34 482	2,76	35 653	2,85	38 211	3,06
21 *I*	10 415	0,84	7 564	0,61	31 638	2,54	112 631	9,03	34 574	2,77	36 879	2,96	38 048	3,05
II	10 405	0,82	7 659	0,60	32 042	2,53	113 017	8,92	35 119	2,77	38 113	3,01	38 387	3,03
III	10 180	0,81	7 513	0,60	29 896	2,39	114 587	9,17	35 040	2,81	36 744	2,94	38 693	3,10
IV	10 219	0,82	7 770	0,62	27 733	2,21	115 383	9,21	35 353	2,82	36 824	2,94	39 138	3,13
22 *I*	10 217	0,82	7 366	0,59	28 277	2,27	113 836	9,15	35 446	2,85	36 621	2,94	38 732	3,11
II	10 315	0,81	7 186	0,57	28 225	2,23	113 986	9,00	36 413	2,87	37 652	2,97	38 950	3,07
III	10 136	0,81	7 182	0,57	27 731	2,21	111 918	8,93	35 493	2,83	36 879	2,94	38 402	3,06
IV	10 034	0,80	7 018	0,56	26 970	2,16	109 958	8,82	35 080	2,81	36 290	2,91	38 384	3,08
23 *I*	9 849	0,80	6 877	0,56	26 561	2,16	107 436	8,72	33 962	2,76	35 359	2,87	38 839	3,15
II	9 748	0,79	6 855	0,56	26 464	2,14	107 212	8,68	33 266	2,69	35 360	2,86	38 835	3,14
III	9 516	0,79	6 589	0,55	25 369	2,10	103 721	8,58	32 101	2,66	34 041	2,82	38 366	3,17
IV	9 355	0,78	6 476	0,54	25 016	2,08	103 173	8,58	31 376	2,61	33 425	2,78	37 980	3,16

4. ENTIDADES DE CRÉDITO Y EFC
B) Detalle del crédito y los depósitos de las entidades de crédito y EFC

4.30 (Cont.) Crédito de entidades de depósito a Administraciones Públicas y otros sectores residentes por Comunidades Autónomas

Millones de euros

	Navarra, Comunidad Foral de		Extremadura		Balears, Illes		Madrid, Comunidad de		Castilla y León		Ciudades autónomas				Sin clasificar (a)	
											Ceuta		Melilla			
	Total	Porcentaje	Total	Porcentaje	Total	Porcentaje	Total	Porcentaje	Total	Porcentaje	Total	Porcentaje	Total	Porcentaje	Total	Porcentaje
	30	31	32	33	34	35	36	37	38	39	40	41	42	43	44	45
14	17 398	1,22	17 135	1,20	33 741	2,37	377 100	26,50	53 024	3,73	1 292	0,09	990	0,07	25 086	1,76
15	16 639	1,22	16 324	1,20	32 021	2,35	371 235	27,29	49 061	3,61	1 245	0,09	1 001	0,07	22 643	1,66
16	16 327	1,25	15 723	1,20	31 551	2,42	369 900	28,31	47 542	3,64	1 221	0,09	977	0,07	15 370	1,18
17	R 16 521	1,30	15 608	1,23	30 554	2,40	394 865	31,01	45 379	3,56	1 246	0,10	1 055	0,08	631	0,05
18	16 152	1,33	15 410	1,27	29 045	2,39	361 698	29,75	43 101	3,54	1 175	0,10	1 007	0,08	60	0,00
19	16 063	1,34	15 622	1,30	29 902	2,49	352 418	29,38	43 037	3,59	1 157	0,10	973	0,08	547	0,05
20 *II*	17 233	1,37	16 586	1,32	32 198	2,56	369 350	29,39	44 499	3,54	1 194	0,09	971	0,08	363	0,03
III	16 712	1,35	16 703	1,35	32 400	2,62	363 225	29,39	43 942	3,56	1 210	0,10	991	0,08	74	0,01
IV	17 372	1,39	16 919	1,35	33 944	2,72	363 955	29,13	43 834	3,51	1 183	0,09	1 000	0,08	90	0,01
21 *I*	16 831	1,35	16 658	1,34	33 798	2,71	358 125	28,72	43 464	3,49	1 175	0,09	984	0,08	93	0,01
II	17 283	1,36	17 477	1,38	34 640	2,73	365 462	28,83	44 313	3,50	1 169	0,09	1 023	0,08	603	0,05
III	16 543	1,32	17 352	1,39	33 940	2,72	360 272	28,84	43 317	3,47	1 163	0,09	992	0,08	53	0,00
IV	16 278	1,30	18 047	1,44	34 563	2,76	366 051	29,23	44 411	3,55	1 188	0,09	1 014	0,08	101	0,01
22 *I*	16 408	1,32	18 010	1,45	34 817	2,80	353 980	28,46	44 400	3,57	1 113	0,09	989	0,08	126	0,01
II	16 665	1,32	17 738	1,40	34 781	2,75	364 191	28,75	44 718	3,53	1 100	0,09	990	0,08	449	0,04
III	16 567	1,32	17 467	1,39	33 858	2,70	363 967	29,03	44 419	3,54	1 087	0,09	984	0,08	110	0,01
IV	16 453	1,32	17 064	1,37	33 056	2,65	365 652	29,33	44 531	3,57	1 072	0,09	1 026	0,08	110	0,01
23 *I*	16 119	1,31	16 906	1,37	32 951	2,67	360 918	29,30	44 020	3,57	1 051	0,09	1 009	0,08	173	0,01
II	16 329	1,32	16 769	1,36	33 100	2,68	361 423	29,26	44 440	3,60	1 048	0,08	1 002	0,08	458	0,04
III	15 961	1,32	16 521	1,37	32 193	2,66	356 020	29,45	43 560	3,60	1 026	0,08	992	0,08	115	0,01
IV	15 829	1,32	16 296	1,36	31 643	2,63	356 561	29,67	43 458	3,62	1 046	0,09	984	0,08	193	0,02

Véanse notas al final del capítulo.

4. ENTIDADES DE CRÉDITO Y EFC
B) Detalle del crédito y los depósitos de las entidades de crédito y EFC

4.31 (1ª parte) Depósitos de Administraciones Públicas y otros sectores residentes en entidades de depósito por Comunidades Autónomas

Millones de euros

	Total nacional	Otros sectores residentes		Administraciones Públicas		País Vasco		Cataluña		Galicia		Andalucía		Asturias, Principado de	
		Total	Porcentaje	Total	Porcentaje	Total	Porcentaje	Total	Porcentaje	Total	Porcentaje	Total	Porcentaje	Total	Porcentaje
	1=2+4	2	3	4	5	6	7	8	9	10	11	12	13	14	15
14	1 213 205	1 139 756	93,95	73 448	6,05	72 269	5,96	197 102	16,25	57 510	4,74	108 947	8,98	25 332	2,09
15	1 211 969	1 135 872	93,72	76 097	6,28	74 676	6,16	193 377	15,96	57 899	4,78	109 686	9,05	24 070	1,99
16	1 194 227	1 140 814	95,53	53 412	4,47	76 117	6,37	182 454	15,28	59 758	5,00	113 743	9,52	24 734	2,07
17	R 1 207 827	1 146 917	94,96	60 910	5,04	79 661	6,60	153 335	12,70	61 076	5,06	119 776	9,92	24 864	2,06
18	1 235 892	1 165 030	94,27	70 862	5,73	81 517	6,60	164 784	13,33	64 272	5,20	123 450	9,99	25 598	2,07
19	1 287 798	1 218 981	94,66	68 817	5,34	86 935	6,75	174 891	13,58	66 819	5,19	128 556	9,98	26 358	2,05
20 *II*	1 367 465	1 295 554	94,74	71 911	5,26	91 249	6,67	186 217	13,62	70 990	5,19	138 286	10,11	28 613	2,09
III	1 371 004	1 295 261	94,48	75 744	5,52	89 128	6,50	189 721	13,84	70 856	5,17	137 722	10,05	28 766	2,10
IV	1 409 286	1 329 870	94,36	79 416	5,64	92 088	6,53	194 182	13,78	73 037	5,18	142 361	10,10	28 409	2,02
21 *I*	1 397 921	1 323 877	94,70	74 044	5,30	91 060	6,51	196 121	14,03	73 084	5,23	139 945	10,01	28 749	2,06
II	1 452 737	1 367 753	94,15	84 985	5,85	95 259	6,56	202 623	13,95	74 481	5,13	143 967	9,91	29 342	2,02
III	1 446 215	1 353 771	93,61	92 444	6,39	94 740	6,55	207 857	14,37	73 849	5,11	145 577	10,07	31 459	2,18
IV	1 486 344	1 390 015	93,52	96 329	6,48	96 160	6,47	206 197	13,87	75 795	5,10	149 083	10,03	31 325	2,11
22 *I*	1 484 065	1 396 178	94,08	87 887	5,92	96 203	6,48	209 669	14,13	76 021	5,12	150 834	10,16	31 793	2,14
II	1 516 837	1 418 362	93,51	98 475	6,49	98 424	6,49	216 562	14,28	79 147	5,22	155 771	10,27	30 428	2,01
III	1 501 354	1 409 183	93,86	92 171	6,14	97 194	6,47	215 454	14,35	77 648	5,17	155 357	10,35	30 239	2,01
IV	1 506 442	1 410 799	93,65	95 644	6,35	97 644	6,48	216 059	14,34	78 166	5,19	160 437	10,65	30 830	2,05
23 *I*	1 468 903	1 372 124	93,41	96 779	6,59	95 976	6,53	209 680	14,27	77 453	5,27	157 432	10,72	29 661	2,02
II	1 487 731	1 382 907	92,95	104 824	7,05	96 496	6,49	214 212	14,40	80 277	5,40	161 669	10,87	29 914	2,01
III	1 482 201	1 376 383	92,86	105 818	7,14	95 679	6,46	215 156	14,52	79 374	5,36	162 544	10,97	30 072	2,03
IV	1 509 637	1 413 514	93,63	96 123	6,37	96 298	6,38	216 883	14,37	80 000	5,30	163 532	10,83	30 592	2,03

4. ENTIDADES DE CRÉDITO Y EFC
B) Detalle del crédito y los depósitos de las entidades de crédito y EFC

4.31 (Cont.) Depósitos de Administraciones Públicas y otros sectores residentes en entidades de depósito por Comunidades Autónomas

Millones de euros

	Cantabria		Rioja,La		Murcia, Región de		Comunitat Valenciana		Aragón		Castilla-La Mancha		Canarias		Navarra, Comunidad Foral de	
	Total	Porcentaje	Total	Porcentaje	Total	Porcentaje	Total	Porcentaje	Total	Porcentaje	Total	Porcentaje	Total	Porcentaje	Total	Porcentaje
	16	17	18	19	20	21	22	23	24	25	26	27	28	29	30	31
14	12 300	1,01	8 186	0,67	24 537	2,02	94 183	7,76	34 691	2,86	36 209	2,98	23 900	1,97	15 787	1,30
15	12 356	1,02	8 286	0,68	24 938	2,06	93 691	7,73	34 034	2,81	35 624	2,94	24 608	2,03	15 568	1,28
16	12 436	1,04	8 538	0,71	24 853	2,08	97 961	8,20	32 647	2,73	36 202	3,03	26 938	2,26	16 173	1,35
17	R 12 902	1,07	8 787	0,73	24 785	2,05	106 603	8,83	36 409	3,01	37 238	3,08	29 000	2,40	16 839	1,39
18	13 470	1,09	8 966	0,73	23 595	1,91	106 562	8,62	35 444	2,87	38 314	3,10	31 178	2,52	17 371	1,41
19	13 942	1,08	9 174	0,71	25 148	1,95	111 181	8,63	35 712	2,77	39 565	3,07	33 204	2,58	18 386	1,43
20 *II*	14 550	1,06	9 699	0,71	27 541	2,01	118 174	8,64	38 315	2,80	42 067	3,08	34 907	2,55	19 643	1,44
III	14 864	1,08	9 867	0,72	28 102	2,05	118 812	8,67	38 341	2,80	42 641	3,11	35 247	2,57	19 912	1,45
IV	14 914	1,06	10 082	0,72	28 024	1,99	119 667	8,49	38 871	2,76	44 303	3,14	34 613	2,46	20 602	1,46
21 *I*	14 856	1,06	9 967	0,71	28 188	2,02	118 157	8,45	38 059	2,72	44 298	3,17	34 229	2,45	20 612	1,47
II	15 349	1,06	10 014	0,69	29 182	2,01	118 980	8,19	38 186	2,63	44 960	3,09	34 381	2,37	20 607	1,42
III	15 717	1,09	9 867	0,68	26 823	1,85	125 481	8,68	39 179	2,71	45 021	3,11	37 359	2,58	20 847	1,44
IV	16 392	1,10	10 047	0,68	26 429	1,78	128 222	8,63	39 896	2,68	45 907	3,09	38 509	2,59	20 674	1,39
22 *I*	16 290	1,10	10 088	0,68	26 992	1,82	127 293	8,58	39 769	2,68	45 591	3,07	38 873	2,62	20 957	1,41
II	16 076	1,06	10 411	0,69	27 516	1,81	129 698	8,55	40 808	2,69	45 714	3,01	39 728	2,62	21 368	1,41
III	16 290	1,08	10 472	0,70	27 860	1,86	130 448	8,69	40 239	2,68	45 744	3,05	40 510	2,70	21 314	1,42
IV	16 077	1,07	10 452	0,69	27 039	1,79	130 701	8,68	40 589	2,69	46 070	3,06	40 977	2,72	21 253	1,41
23 *I*	15 542	1,06	9 977	0,68	26 532	1,81	130 666	8,90	38 310	2,61	44 785	3,05	41 585	2,83	21 307	1,45
II	15 594	1,05	9 966	0,67	26 842	1,80	131 842	8,86	37 983	2,55	45 315	3,05	41 648	2,80	21 525	1,45
III	15 951	1,08	9 925	0,67	27 102	1,83	133 325	9,00	37 835	2,55	45 647	3,08	42 869	2,89	21 515	1,45
IV	15 917	1,05	10 056	0,67	27 348	1,81	134 858	8,93	38 593	2,56	46 101	3,05	42 921	2,84	22 099	1,46

4. ENTIDADES DE CRÉDITO Y EFC
B) Detalle del crédito y los depósitos de las entidades de crédito y EFC

4.31 (Cont.) Depósitos de Administraciones Públicas y otros sectores residentes en entidades de depósito por Comunidades Autónomas

Millones de euros

	Extremadura		Balears, Illes		Madrid, Comunidad de (b)		Castilla y León		Ciudades autónomas				Banca electrónica (b)		Sin clasificar (a)	
									Ceuta		Melilla					
	Total	Porcentaje	Total	Porcentaje	Total	Porcentaje	Total	Porcentaje	Total	Porcentaje	Total	Porcentaje	Total	Porcentaje	Total	Porcentaje
	32	33	34	35	36	37	38	39	40	41	42	43	44	45	46	47
14	17 880	1,47	20 770	1,71	365 418	30,12	65 812	5,42	881	0,07	862	0,07	30 629	2,52	-	-
15	18 031	1,49	21 660	1,79	360 834	29,77	65 100	5,37	875	0,07	903	0,07	35 752	2,95	-	-
16	18 277	1,53	23 131	1,94	333 831	27,95	65 522	5,49	893	0,07	909	0,08	39 109	3,27	-	-
17	R 18 725	1,55	24 922	2,06	348 254	28,83	66 560	5,51	889	0,07	912	0,08	36 290	3,00	-	-
18	19 084	1,54	25 628	2,07	341 817	27,66	67 438	5,46	940	0,08	988	0,08	45 475	3,68	-	-
19	19 764	1,53	26 751	2,08	351 572	27,30	70 059	5,44	1 019	0,08	1 041	0,08	47 723	3,71	-	-
20 *II*	20 911	1,53	27 105	1,98	373 505	27,31	73 792	5,40	1 065	0,08	1 094	0,08	49 740	3,64	-	-
III	21 112	1,54	27 310	1,99	371 214	27,08	74 604	5,44	1 060	0,08	1 152	0,08	50 571	3,69	-	-
IV	21 635	1,54	26 904	1,91	388 895	27,60	76 112	5,40	1 089	0,08	1 157	0,08	52 340	3,71	-	-
21 *I*	21 720	1,55	26 621	1,90	381 924	27,32	76 077	5,44	1 078	0,08	1 163	0,08	52 012	3,72	-	-
II	22 010	1,52	27 856	1,92	412 914	28,42	77 196	5,31	1 158	0,08	1 193	0,08	53 078	3,65	-	-
III	22 460	1,55	30 251	2,09	387 715	26,81	77 145	5,33	1 135	0,08	1 225	0,08	52 506	3,63	-	-
IV	23 088	1,55	29 995	2,02	412 107	27,73	79 005	5,32	1 158	0,08	1 276	0,09	55 079	3,71	-	-
22 *I*	23 044	1,55	29 397	1,98	403 012	27,16	79 015	5,32	1 204	0,08	1 267	0,09	56 752	3,82	-	-
II	22 866	1,51	31 319	2,06	409 851	27,02	80 105	5,28	1 209	0,08	1 267	0,08	58 569	3,86	-	-
III	22 790	1,52	34 577	2,30	393 551	26,21	79 988	5,33	1 162	0,08	1 252	0,08	59 264	3,95	-	-
IV	23 162	1,54	32 597	2,16	389 471	25,85	80 436	5,34	1 175	0,08	1 319	0,09	61 986	4,11	-	-
23 *I*	22 380	1,52	30 812	2,10	372 378	25,35	77 970	5,31	1 199	0,08	1 268	0,09	63 990	4,36	-	-
II	22 500	1,51	31 760	2,13	372 602	25,05	77 968	5,24	1 170	0,08	1 257	0,08	67 190	4,52	-	-
III	22 756	1,54	33 925	2,29	358 802	24,21	78 303	5,28	1 123	0,08	1 235	0,08	69 062	4,66	-	-
IV	23 462	1,55	32 866	2,18	375 646	24,88	79 276	5,25	1 185	0,08	1 296	0,09	70 707	4,68	-	-

Véanse notas al final del capítulo.

(b) En marzo 2018 se produce una reclasificación en la asignación geográfica de los saldos de los depósitos entre la Comunidad de Madrid y la Banca Electrónica.

4.32 Pasivos de las entidades de crédito Y EFC frente a AAPP y frente a OSR, por instituciones

Millones de euros

		Pasivos frente a AAPP						Pasivos frente a otros sectores residentes			
			Depósitos								
		Total (a)	Entidades de crédito y EFC	Entidades de depósito (b)	ICO	EFC	Dotaciones	Entidades de crédito y EFC (c)	Entidades de depósito (b)	ICO	EFC
		1=2+6	2=3+4+5	3	4	5	6	7=8+9+10	8	9	10
18		71 785	71 785	70 863	917	5	-	1 212 837	1 203 246	71	9 521
19		69 445	69 445	68 817	627	2	-	1 259 938	1 252 423	72	7 443
20		80 754	80 754	79 416	1 338	1	-	1 369 548	1 364 284	76	5 188
21		96 988	96 988	96 329	659	0	-	1 425 055	1 420 288	215	4 552
22		96 028	96 028	95 678	349	1	-	1 441 212	1 436 964	45	4 196
22	*Nov*	102 524	102 524	102 241	282	1	-	1 432 991	1 428 281	45	4 658
	Dic	96 028	96 028	95 678	349	1	-	1 441 212	1 436 964	45	4 196
23	*Ene*	96 238	96 238	95 861	375	1	-	1 416 776	1 412 580	45	4 149
	Feb	92 754	92 754	92 131	622	1	-	1 398 034	1 393 906	45	4 082
	Mar	97 285	97 285	96 865	418	1	-	1 400 878	1 396 723	17	4 138
	Abr	96 801	96 801	96 399	400	1	-	1 393 322	1 389 214	15	4 092
	May	95 251	95 251	94 866	384	1	-	1 394 926	1 390 883	15	4 028
	Jun	105 264	105 264	104 901	362	1	-	1 411 474	1 407 482	15	3 977
	Jul	107 167	107 167	106 800	365	1	-	1 396 576	1 392 542	107	3 928
	Ago	107 101	107 101	106 733	366	1	-	1 395 203	1 391 335	13	3 856
	Sep	106 319	106 319	105 930	387	1	-	1 405 986	1 402 296	107	3 584
	Oct	106 876	106 876	106 515	360	1	-	1 392 101	1 388 452	107	3 543
	Nov	116 114	116 114	115 746	367	1	-	1 406 871	1 403 295	107	3 469
	Dic	96 545	96 545	96 190	354	2	-	1 441 390	1 437 850	107	3 433
24	*Ene*	95 881	95 881	95 528	351	1	-	1 421 349	1 417 851	107	3 391
	Feb	128 472	128 472	128 115	356	1	-	1 422 313	1 418 866	107	3 341
	Mar P	139 686	139 686	139 234	450	1	-	1 437 418	1 434 016	107	3 295

Véanse notas al final del capítulo.

4. ENTIDADES DE CRÉDITO Y EFC
C) Cuenta de resultados

4.B Entidades de depósito. Resumen

Datos Enero - Diciembre de 2023

Millones de euros y Porcentajes

	Serie en cuadro y columna/ Time series in table and column	Resultados/Results			Ratios sobre balance medio/Ratios (proportion of average balance sheet)			
		Entidades depósito residentes/ Resident Deposit-taking institutions	Sucursales españolas en el extranjero/Spanish branches abroad	Entidades depósito residentes y sucursales/ Resident Deposit-taking institutions and branches	Entidades depósito residentes/ Resident Deposit-taking institutions	Sucursales españolas en el extranjero/Spanish branches abroad	Entidades depósito residentes y sucursales/ Resident Deposit-taking institutions and branches	
Resultados del periodo hasta: IV-2023								Results for the period to: 2023-IV
Productos financieros	4.36/1	81 388	6 022	87 410	2,9	...	3,1	Interest income
Costes financieros	4.36/2	44 144	3 694	47 839	1,6	...	1,7	Interest expenses
Margen de intereses	4.36/3	37 244	2 328	39 571	1,3	...	1,4	Net interest income
Rendimientos de instrumentos de capital y otros productos y gastos	4.36/4	27 550	1 997	29 547	1,0	...	1,1	Return on equity instruments and non interest income
Margen bruto	4.36/5	64 793	4 325	69 118	2,3	...	2,5	Gross income
Gastos de explotación	4.36/6	26 590	2 073	28 663	1,0	...	1,0	Operating expenses
de los cuales: de personal	4.36/7	13 667	1 279	14 946	0,5	...	0,5	of which: staff costs
Dotaciones netas	4.36/8	1 630	-8	1 621	0,1	...	0,1	Provisioning expense (net)
Pérdida por deterioro de activos financieros	4.36/9	5 455	192	5 647	0,2	...	0,2	Financial assets impairment losses
Resultado de la actividad de explotación	4.36/10	31 119	2 068	33 187	1,1	...	1,2	Adjusted net income
Pérdida por deterioro del resto de activos	4.36/11	2 054	-4	2 051	0,1	...	0,1	Other assets impairment losses
Otros resultados	4.36/12	-185	-15	-200	-0,0	...	-0,0	Other gains and losses
Beneficios antes de impuestos (contable hasta 1991)	4.36/13	28 880	2 057	30 937	1,0	...	1,1	Profit before tax (book profit until 1991)
Impuesto sobre sociedades	4.36/14	4 380	581	4 961	0,2	...	0,2	Corporate income tax
Dotaciones obligatorias a obras y fondos sociales	4.36/15	142	-	142	0,0	...	0,0	Mandatory transfer to welfare funds
Beneficio contable (desde 1992)	4.36/16	24 358	1 476	25 834	0,9	...	0,9	Book profit (since 1992)
PRO MEMORIA:								MEMORANDUM ITEM:
Total dotaciones fondos	-	1 484	-2	1 482	0,1	...	0,1	Funds allowances
Recursos generados	-	33 303	2 200	35 503	1,2	...	1,3	Funds generated
Balance ajustado medio	-	2 787 824	-	2 787 824	100,0	...	100,0	Average adjusted balance sheet

Data January - December 2023

4.B Summary. Deposit-taking institutions

EUR millions and %

4. CREDIT INSTITUTIONS AND CFIs
C) Profit and loss account

4.C. CUENTA DE RESULTADOS DE ENTIDADES DE DEPOSITO

■ Serie representada gráficamente.

	En porcentaje sobre el balance medio ajustado											En porcentaje			
	Productos financieros 1 ■	Costes 2 ■	Margen de intereses 3 ■	Rendimiento instru. cap. y otros ptos. y gastos 4 ■	Margen bruto 5 ■	Gastos de explotación 6	Del cual: De personal 7	Otros resultados de explotación 8	Resultado de la actividad de explotación 9 ■	Resto de productos y costes 10	Benefic. antes de impuest. (cont. hasta 1991) 11 ■	Rentabilidad media de Fondos propios (a) 12 ■	Rentabilidad media de operac. activas (b) 13	Coste medio de operaciones pasivas (b) 14	Diferencia (13-14) 15 ■
20	1,2	0,3	0,9	1,3	2,2	1,0	0,5	0,7	0,5	-0,3	0,3	-0,7	1,3	0,4	0,9
21	1,1	0,3	0,8	1,0	1,8	1,0	0,5	0,4	0,4	0,2	0,4	7,3	1,2	0,3	0,9
22	1,7	0,7	1,0	0,9	2,0	0,9	0,5	0,2	0,8	0,1	0,7	10,2	1,4	0,5	0,9
21 *I*	1,1	0,3	0,9	0,9	1,8	1,0	0,5	0,4	0,5	0,7	1,2	3,2	1,3	0,3	0,9
II	1,1	0,3	0,9	0,7	1,5	0,9	0,4	0,4	0,2	-0,1	0,1	5,8	1,2	0,3	0,9
III	1,1	0,3	0,8	0,8	1,6	0,9	0,5	0,2	0,5	0,1	0,6	6,8	1,2	0,3	0,9
IV	1,1	0,3	0,8	1,0	1,8	1,0	0,5	0,4	0,4	0,2	0,4	7,3	1,2	0,3	0,9
22 *I*	1,1	0,3	0,8	0,9	1,7	0,9	0,5	0,2	0,5	0,0	0,5	5,4	1,1	0,3	0,8
II	1,1	0,3	0,8	1,1	1,9	0,9	0,4	0,2	0,8	-0,1	0,8	8,0	1,2	0,3	0,8
III	1,2	0,4	0,8	1,1	1,9	0,8	0,4	0,2	0,9	0,0	0,9	9,2	1,2	0,4	0,8
IV	1,7	0,7	1,0	0,9	2,0	0,9	0,5	0,2	0,8	0,1	0,7	10,2	1,4	0,5	0,9
23 *I*	2,3	1,1	1,2	1,0	2,2	0,9	0,5	0,2	1,1	0,0	1,0	11,7	1,7	0,7	1,0
II	2,8	1,5	1,3	1,0	2,3	0,9	0,5	0,2	1,1	0,0	1,1	12,3	2,1	1,1	1,1
III	3,2	1,8	1,4	0,8	2,3	0,9	0,5	0,3	1,0	0,0	1,0	12,3	2,7	1,5	1,2
IV	3,4	2,0	1,4	1,1	2,5	1,0	0,5	0,3	1,2	0,2	1,0	13,0	3,1	1,9	1,3

CUENTA DE RESULTADOS
Ratios sobre balance ajustado medio y rentabilidades

CUENTA DE RESULTADOS
Ratios sobre balance ajustado medio

MARGEN BRUTO

4. ENTIDADES DE CRÉDITO Y EFC
C) Cuenta de resultados

4.36 Estructura de la cuenta de resultados. Entidades de depósito

Millones de euros

	Productos financieros (a) 1	Costes financieros (b) 2	Margen de intereses 3	Rendimiento instrumentos cap. y otros ptos.y gastos (c) 4	Margen bruto 5	Gastos explotación 6	del cual: de personal 7	Dotaciones netas 8	Pérdida por deterioro de activos financieros 9	Resultado de la actividad de explotación 10	Pérdida por deterioro del resto de activos 11	Otros resultados 12	Beneficios antes impuestos (cont. hasta 1991) 13	Impuestos s/ sociedades 14	Dotaciones obras y fondos sociales 15	Beneficio contable (desde 1992) 16
18	32 647	9 370	23 277	24 499	47 777	25 990	13 648	2 187	3 140	16 460	2 189	137	14 408	1 985	66	12 356
19	32 948	9 682	23 266	26 238	49 505	26 444	13 872	2 801	3 987	16 273	2 233	701	14 741	1 153	73	13 515
20	31 067	7 915	23 152	23 083	46 236	25 461	13 105	2 246	11 287	7 242	6 955	-1 758	-1 470	1 580	56	-3 106
21	29 659	7 168	22 491	23 240	45 731	25 536	12 930	3 525	6 158	10 512	879	5 612	15 245	731	67	14 447
22	36 475	12 040	24 435	28 780	53 215	25 006	12 781	1 267	4 834	22 108	342	-98	21 668	2 150	88	19 430
22 *I-IV*	36 475	12 040	24 435	28 780	53 215	25 006	12 781	1 267	4 834	22 108	342	-98	21 668	2 150	88	19 430
23 *I-IV*	81 388	44 144	37 244	27 550	64 793	26 590	13 667	1 630	5 455	31 119	2 054	-185	28 880	4 380	142	24 358
20 *I*	7 804	2 183	5 621	5 584	11 206	6 397	3 328	547	2 628	1 633	2 089	-2	-457	58	16	-532
II	7 613	1 935	5 678	3 993	9 671	6 208	3 199	526	3 228	-292	4 553	-11	-4 855	1 743	13	-6 611
III	7 656	1 956	5 700	5 154	10 854	6 276	3 193	345	1 913	2 320	473	2	1 849	280	12	1 557
IV	7 995	1 841	6 154	8 351	14 505	6 579	3 385	827	3 518	3 582	-159	-1 747	1 994	-501	15	2 480
21 *I*	7 533	1 821	5 712	6 080	11 792	6 386	3 287	463	1 961	2 982	-16	4 730	7 728	427	15	7 286
II	7 464	1 715	5 749	4 525	10 274	5 973	2 880	1 521	1 333	1 447	185	-666	596	120	17	459
III	7 276	1 742	5 534	5 671	11 205	6 400	3 297	478	1 210	3 117	16	967	4 068	408	16	3 644
IV	7 387	1 890	5 496	6 963	12 460	6 777	3 466	1 063	1 654	2 966	693	581	2 854	-224	19	3 059
22 *I*	7 376	2 013	5 363	6 222	11 585	6 158	3 140	428	1 200	3 799	19	0	3 780	603	18	3 159
II	7 928	2 350	5 577	7 685	13 262	6 201	3 114	177	1 312	5 572	-442	-13	6 001	378	22	5 601
III	8 854	2 833	6 021	8 167	14 188	6 180	3 148	150	1 126	6 732	6	15	6 741	796	19	5 926
IV	12 317	4 843	7 474	6 706	14 179	6 467	3 378	513	1 195	6 004	759	-99	5 146	372	29	4 745
23 *I*	15 918	7 838	8 080	7 200	15 280	6 442	3 290	315	1 228	7 294	188	89	7 196	1 082	29	6 085
II	19 386	10 338	9 048	6 911	15 959	6 500	3 339	491	1 230	7 738	116	12	7 634	1 076	36	6 522
III	22 195	12 187	10 009	5 656	15 665	6 611	3 401	467	1 282	7 305	354	-22	6 929	1 303	40	5 586
IV	23 888	13 781	10 107	7 783	17 890	7 037	3 637	356	1 715	8 781	1 398	-263	7 121	919	37	6 165

Véanse notas al final del capítulo.

4. ENTIDADES DE CRÉDITO Y EFC
C) Cuenta de resultados

4.37 Productos financieros. Entidades de depósito

Millones de euros

	Total +10+11 1=2+3=4+9+	En euros 2	En moneda extranjera 3	Productos de inversiones crediticias: Total 4	Sistema crediticio 5	Administraciones Públicas 6	Otros sectores residentes 7	Sectores no residentes 8	Cartera de valores excepto renta variable (a) 9	Rectificaciones por operaciones de cobertura 10	Otros productos financieros 11
18	32 647	22 338	2 019	26 280	741	947	21 990	2 603	4 697	23	1 611
19	32 948	...	...	27 180	758	752	22 520	3 150	3 970	316	1 441
20	31 067	...	...	25 168	611	626	21 426	2 505	3 275	48	2 523
21	29 659	...	...	23 288	439	505	20 415	1 930	3 124	-617	3 802
22	36 475	...	...	29 154	1 643	618	22 113	4 779	7 395	-3 332	3 151
22 *I-IV*	36 475	...	...	29 154	1 643	618	22 113	4 779	7 395	-3 332	3 151
23 *I-IV*	81 388	...	...	64 885	6 745	1 808	39 961	16 371	8 983	663	6 646
20 *I*	7 804	...	...	6 423	186	162	5 320	756	893	116	351
II	7 613	...	...	6 296	143	157	5 310	687	889	-59	480
III	7 656	...	...	6 101	152	155	5 241	553	683	43	823
IV	7 995	...	...	6 347	131	152	5 555	510	810	-52	869
21 *I*	7 533	...	...	5 984	108	126	5 261	489	689	-13	849
II	7 464	...	...	5 812	103	132	5 087	490	874	-215	982
III	7 276	...	...	5 752	106	113	5 040	493	623	-84	974
IV	7 387	...	...	5 741	121	135	5 027	458	939	-306	996
22 *I*	7 376	...	...	5 641	109	115	4 845	571	896	-223	1 037
II	7 928	...	...	6 041	152	118	4 980	791	1 534	-708	1 049
III	8 854	...	...	7 269	325	152	5 538	1 255	1 357	-304	516
IV	12 317	...	...	10 203	1 057	233	6 750	2 162	3 608	-2 097	549
23 *I*	15 918	...	...	12 881	1 245	313	8 219	3 105	1 476	317	1 169
II	19 386	...	...	15 481	1 665	381	9 748	3 687	2 568	-336	1 625
III	22 195	...	...	17 676	1 832	578	10 650	4 616	2 225	409	1 827
IV	23 888	...	...	18 847	2 002	537	11 344	4 963	2 714	274	2 024

Véanse notas al final del capítulo.

4. ENTIDADES DE CRÉDITO Y EFC
C) Cuenta de resultados

4.38 Costes financieros. Entidades de depósito

Millones de euros

	Total +10+11+12 1=2+3=4+9	En euros 2	En moneda extranjera 3	Gastos por intereses: Total 4	Sistema crediticio 5	Administraciones Públicas 6	Otros sectores residentes 7	Sectores no residentes 8	Empréstitos,otros valores negociab. y financ. subordin. (a) 9	Rectificaciones por operaciones de cobertura 10	Otros costes financieros 11	Comisiones de producción (b) 12
18	9 370	5 667	1 300	6 158	1 015	140	3 678	1 326	3 664	-1 630	1 134	...
19	9 682	...	...	5 828	724	166	3 227	1 712	3 657	-1 301	1 456	...
20	7 915	...	...	3 930	584	152	2 277	918	3 692	-1 391	1 647	...
21	7 168	...	...	2 830	434	143	1 690	563	3 024	-1 088	2 311	...
22	12 040	...	...	5 844	952	191	1 982	2 719	3 942	-98	2 154	...
22 *I-IV*	12 040	...	...	5 844	952	191	1 982	2 719	3 942	-98	2 154	...
23 *I-IV*	44 144	...	...	30 333	5 585	1 732	8 797	14 220	6 881	4 856	1 934	...
20 *I*	2 183	...	...	1 222	170	38	658	355	939	-305	317	...
II	1 935	...	...	1 009	145	37	610	217	919	-320	317	...
III	1 956	...	...	937	140	38	588	170	926	-364	450	...
IV	1 841	...	...	763	129	38	421	176	907	-402	562	...
21 *I*	1 821	...	...	826	113	37	548	129	757	-278	506	...
II	1 715	...	...	661	101	36	407	117	750	-266	556	...
III	1 742	...	...	689	144	35	340	170	750	-301	592	...
IV	1 890	...	...	653	76	35	394	147	768	-243	658	...
22 *I*	2 013	...	...	693	110	36	370	178	789	-262	742	...
II	2 350	...	...	907	159	35	384	329	853	-250	784	...
III	2 833	...	...	1 370	193	39	459	679	1 025	10	383	...
IV	4 843	...	...	2 874	491	81	769	1 533	1 275	404	244	...
23 *I*	7 838	...	...	5 069	1 211	169	1 332	2 356	1 480	822	430	...
II	10 338	...	...	7 140	1 464	389	1 896	3 391	1 594	1 128	453	...
III	12 187	...	...	8 333	1 358	534	2 466	3 975	1 814	1 380	498	...
IV	13 781	...	...	9 791	1 551	639	3 103	4 498	1 993	1 526	553	...

Véanse notas al final del capítulo.

4. ENTIDADES DE CRÉDITO Y EFC
C) Cuenta de resultados

4.39 Detalle de los productos de la cartera de valores y de los costes de los valores emitidos. Entidades de depósito

Millones de euros

	Productos de la cartera de valores								Coste financiero de valores representatvos de deuda emitida y financiaciones subordinadas			
	Total	Intereses de valores representativos de deuda					Intereses cartera negociac. renta fija (b)	Resultados cartera renta variable (a)	Total	Pagarés y efectos (c)	Valores representativos de deuda emitida (d)	De financiaciones subordinadas
		Total	Entidades cto residentes	Administraciones públicas	Otros sectores residentes	Sectores no residentes						
	1	2	3	4	5	6	7	8	9	10	11	12
18	16 472	4 697	169	2 983	171	1 373	...	11 775	3 664	-	3 125	540
19	18 043	3 970	129	2 290	123	1 428	...	14 073	3 657	-	3 117	540
20	13 073	3 275	156	1 682	111	1 326	...	9 798	3 692	-	3 106	586
21	12 649	3 124	97	1 487	148	1 392	...	9 525	3 024	-	2 462	563
22	23 218	7 395	172	4 305	112	2 806	...	15 823	3 942	-	3 292	650
22 *I-IV*	23 218	7 395	172	4 305	112	2 806	...	15 823	3 942	-	3 292	650
23 *I-IV*	25 696	8 983	402	4 255	193	4 133	...	16 713	6 881	-	6 062	819
20 *III*	2 325	683	27	376	26	254	...	1 642	926	-	800	127
IV	6 277	810	29	404	24	352	...	5 468	907	-	705	202
21 *I*	2 283	689	23	326	38	302	...	1 594	757	-	621	136
II	2 747	874	23	448	42	361	...	1 873	750	-	611	139
III	2 409	623	17	238	29	339	...	1 786	750	-	619	131
IV	5 210	939	34	475	40	390	...	4 271	768	-	610	158
22 *I*	3 043	896	30	394	28	444	...	2 147	789	-	629	160
II	6 243	1 534	35	728	21	750	...	4 709	853	-	696	157
III	6 030	1 357	36	590	45	685	...	4 673	1 025	-	861	164
IV	7 902	3 608	71	2 594	18	926	...	4 294	1 275	-	1 107	168
23 *I*	6 306	1 476	81	612	55	728	...	4 830	1 480	-	1 313	166
II	6 767	2 568	120	1 227	36	1 184	...	4 199	1 594	-	1 405	190
III	4 417	2 225	139	973	43	1 070	...	2 191	1 814	-	1 590	223
IV	8 207	2 714	62	1 443	59	1 150	...	5 492	1 993	-	1 754	239

Véanse notas al final del capítulo.

4. ENTIDADES DE CRÉDITO Y EFC
C) Cuenta de resultados

4.40 Otros productos y gastos ordinarios. Entidades de depósito

Millones de euros

		Comisiones										Beneficio neto:		
			De las que:						De las que:					
	Neto	Neto	Comisiones percibidas	Por servicios cobros y pagos	Por servicios de valores	Por comercializaciones	Otras	Comisiones pagadas	Comisiones cedidas (a)	Por operaciones con valores	Otras (b)	Operaciones moneda extranjera	Otras operaciones financieras	Otros productos de explotación neto
	+13 1=2+12+	2	3	4	5	6	7	8	9	10	11	12	13	14
18	12 724	12 169	14 882	4 229	515	4 274	3 327	2 713	...	332	2 381	-66	2 127	-1 505
19	12 166	12 260	15 134	4 307	541	4 334	3 141	2 874	...	337	2 537	-664	2 220	-1 650
20	13 285	12 373	15 156	4 222	648	4 305	2 700	2 782	...	393	2 389	-24	2 691	-1 757
21	13 715	13 927	17 323	4 791	714	5 141	2 788	3 396	...	505	2 891	100	1 800	-2 112
22	12 958	13 813	17 503	4 930	616	5 404	2 641	3 690	...	498	3 192	-1 407	2 550	-1 999
22 *I-IV*	12 958	13 813	17 503	4 930	616	5 404	2 641	3 690	...	498	3 192	-1 407	2 550	-1 999
23 *I-IV*	10 837	13 169	16 811	4 356	577	5 257	2 491	3 642	...	471	3 162	-290	717	-2 759
20 *I*	4 090	3 202	3 912	1 081	166	1 132	756	710	...	78	632	-187	889	186
II	2 800	2 957	3 600	975	182	1 008	583	643	...	113	530	-38	605	-724
III	3 512	3 033	3 711	1 097	131	1 044	672	678	...	96	582	-151	573	58
IV	2 883	3 182	3 932	1 069	169	1 121	688	750	...	106	645	352	625	-1 276
21 *I*	4 486	3 325	4 032	1 121	157	1 194	729	707	...	89	618	112	1 040	9
II	2 652	3 404	4 179	1 184	160	1 228	687	775	...	93	683	10	177	-938
III	3 885	3 517	4 440	1 224	229	1 220	756	924	...	172	751	-135	534	-30
IV	2 692	3 682	4 672	1 263	167	1 500	616	990	...	151	838	113	49	-1 152
22 *I*	4 075	3 475	4 358	1 174	183	1 400	627	883	...	123	759	-152	702	49
II	2 976	3 598	4 496	1 295	164	1 361	709	898	...	119	779	-70	321	-872
III	3 494	3 389	4 339	1 282	132	1 325	629	950	...	117	833	-485	484	106
IV	2 412	3 351	4 310	1 178	137	1 318	677	959	...	138	821	-700	1 043	-1 282
23 *I*	2 370	3 476	4 394	1 146	184	1 352	656	917	...	121	796	-491	469	-1 084
II	2 712	3 408	4 317	1 175	149	1 348	649	909	...	99	810	900	-975	-621
III	3 465	3 154	4 121	1 176	116	1 295	574	967	...	126	841	874	-744	181
IV	2 291	3 131	3 979	859	128	1 261	612	848	...	124	715	-1 573	1 968	-1 235

Véanse notas al final del capítulo.

4. ENTIDADES DE CRÉDITO Y EFC
C) Cuenta de resultados

4.41 Estructura de la cuenta de resultados. Entidades de depósito residentes y sucursales en el extranjero

Millones de euros

	Productos financieros	Costes financieros	Margen de intereses	Rendimiento instrumentos cap. y otros ptos.y gastos	Margen bruto	Gastos explotación	del cual de personal	Dotaciones netas	Pérdida por deterioro de activos financieros	Resultado de la actividad de explotación	Pérdida por deterioro del resto de activos	Otros resultados	Beneficios antes impuestos (cont. hasta 1991)	Impuestos s/ sociedades	Dotaciones obras y fondos sociales	Beneficio contable (desde 1992)
	1	2	3	4	5	6	7	8	9	10	11	12	13	14	15	16
18	33 884	9 734	24 150	25 239	49 390	26 815	14 102	2 210	3 167	17 197	2 192	132	15 137	2 195	66	12 877
19	34 688	10 510	24 179	27 077	51 256	27 333	14 434	2 845	4 109	16 968	2 233	738	15 473	1 325	73	14 075
20	32 593	8 422	24 172	24 022	48 193	26 406	13 693	2 257	11 720	7 810	6 952	-1 762	-905	1 752	56	-2 713
21	31 268	7 431	23 837	24 758	48 595	26 929	13 797	3 521	6 230	11 914	878	5 634	16 670	993	67	15 611
22	39 524	13 286	26 238	30 406	56 644	26 826	13 823	1 306	4 919	23 592	339	-106	23 147	2 518	88	20 541
22 *I-IV*	39 524	13 286	26 238	30 406	56 644	26 826	13 823	1 306	4 919	23 592	339	-106	23 147	2 518	88	20 541
23 *I-IV*	87 410	47 839	39 571	29 547	69 118	28 663	14 946	1 621	5 647	33 187	2 051	-200	30 937	4 961	142	25 834
20 *I*	8 251	2 396	5 854	5 816	11 670	6 642	3 483	511	2 712	1 805	2 088	-3	-286	108	16	-411
II	7 993	2 057	5 936	4 249	10 185	6 427	3 337	552	3 389	-183	4 553	-13	-4 749	1 791	13	-6 553
III	8 001	2 037	5 964	5 391	11 356	6 511	3 329	362	1 981	2 503	469	1	2 035	329	12	1 694
IV	8 349	1 932	6 417	8 566	14 983	6 827	3 544	833	3 638	3 685	-158	-1 747	2 095	-477	15	2 557
21 *I*	7 908	1 896	6 012	6 412	12 424	6 654	3 446	476	2 025	3 269	-16	4 730	8 015	511	15	7 489
II	7 814	1 776	6 038	4 864	10 902	6 244	3 044	1 515	1 284	1 859	183	-666	1 009	137	17	855
III	7 649	1 802	5 847	6 034	11 881	6 765	3 527	456	1 177	3 483	15	980	4 447	515	16	3 916
IV	7 897	1 957	5 940	7 447	13 387	7 266	3 779	1 074	1 743	3 304	695	591	3 199	-170	19	3 350
22 *I*	7 824	2 053	5 771	6 643	12 414	6 581	3 378	419	1 204	4 210	19	-1	4 191	707	18	3 466
II	8 607	2 591	6 015	8 083	14 098	6 642	3 359	172	1 333	5 951	-445	-15	6 381	476	22	5 883
III	9 711	3 217	6 494	8 607	15 100	6 653	3 419	155	1 179	7 113	6	12	7 119	894	19	6 205
IV	13 382	5 424	7 958	7 074	15 031	6 950	3 667	560	1 203	6 318	760	-102	5 456	440	29	4 987
23 *I*	17 324	8 699	8 624	7 749	16 373	6 910	3 567	350	1 257	7 857	186	88	7 758	1 230	29	6 499
II	20 757	11 127	9 630	7 418	17 048	6 978	3 626	451	1 317	8 302	115	10	8 197	1 217	36	6 944
III	23 914	13 294	10 621	6 161	16 782	7 157	3 751	467	1 325	7 834	353	-26	7 455	1 450	40	5 965
IV	25 415	14 718	10 697	8 218	18 915	7 619	4 002	354	1 748	9 194	1 396	-271	7 526	1 063	37	6 426

Véanse notas al final del capítulo.

4. ENTIDADES DE CRÉDITO Y ESTABLECIMIENTOS FINANCIEROS DE CRÉDITO
D) Cuadros complementarios

4.45 Entidades de crédito y EFC Número de entidades

Número de entidades

	Total (a) (b)	Entidades de depósito			Crédito oficial	EFC/ECAOL			ESIS Sistémicas
		Total	Entidades españolas	Sucursales extranjeras		Total	Establecimientos financieros de crédito (EFC)	ECAOL	
	1=2+5+6+9	2=3+4	3	4	5	6=7+8	7	8	9
17	245	205	122	83	1	39	39	-	...
18	238	198	115	83	1	39	39	-	...
19	232	195	114	81	1	36	36	-	...
20	226	191	113	78	1	34	34	-	...
21	228	194	110	84	1	33	33	-	...
22	227	190	110	80	1	34	34	-	2
21 *II*	225	191	112	79	1	33	33	-	...
III	227	193	112	81	1	33	33	-	...
IV	228	194	110	84	1	33	33	-	...
22 *I*	227	193	111	82	1	33	33	-	...
II	227	192	111	81	1	34	34	-	...
III	229	192	111	81	1	35	35	-	1
IV	227	190	110	80	1	34	34	-	2
23 *I*	225	188	110	78	1	34	34	-	2
II	226	188	110	78	1	35	35	-	2
III	226	188	110	78	1	35	35	-	2
IV	223	185	109	76	1	35	35	-	2

Véanse notas al final del capítulo.

4.46 Entidades de crédito y EFC. Número de empleados

Número de empleados

	Total (a)	Entidades de depósito	Crédito oficial	EFC/ECAOL(b)		
				Total	Establecimientos financieros de crédito	ECAOL
	1=2+3+6	2	3	4=5+6	5	6
03	245 157	239 103	295	5 759	5 759	...
04	247 471	241 164	291	6 016	6 016	...
05	254 411	247 765	290	6 356	6 356	-
06	263 682	256 585	294	6 803	6 803	-
07	277 311	269 920	278	7 113	7 113	-
08	278 301	270 855	296	7 150	7 150	-
09	269 475	263 093	307	6 075	6 075	-
10	263 715	257 578	322	5 815	5 815	-
11	248 093	242 726	320	5 047	5 047	-
12	236 504	231 389	313	4 802	4 802	-
13	217 878	212 991	310	4 577	4 577	-
14	208 291	203 305	321	4 665	4 665	-
15	202 961	197 833	317	4 811	4 811	-
16	194 283	189 280	308	4 695	4 695	-
17	190 451	185 297	324	4 830	4 830	-
18	187 182	181 999	309	4 874	4 874	-
19	181 575	176 838	320	4 417	4 417	-
20	179 511	175 185	331	3 995	3 995	-
21	168 352	164 101	327	3 924	3 924	-
22	162 740	158 317	338	3 922	3 922	-

Véanse notas al final del capítulo.

4.47 Número de oficinas operativas y de representación de las entidades de crédito residentes y del Banco de España (a)

Número de oficinas

	Banco de España	Entidades de crédito y establecimientos financieros de credito						Oficinas de representación	
		Total	Oficinas en España				Oficinas en el extranjero	En el extranjero de entidades residentes	En España de entidades no residentes
			Total	Entidades de depósito	Crédito oficial	EFC			
	1	2=3+7	3=4+5+6	4	5	6	7	8	9
17	16	27 623	27 480	27 320	1	159	143	67	38
18	16	26 319	26 166	26 011	1	154	153	65	38
19	16	24 197	24 004	23 851	1	152	193	67	35
20	16	22 589	22 392	22 299	1	92	197	64	31
21	16	19 312	19 104	19 015	1	88	208	63	26
22	16	17 945	17 735	17 648	1	86	210	59	27
21 *II*	16	21 114	20 914	20 823	1	90	200	62	27
III	16	20 626	20 421	20 330	1	90	205	63	27
IV	16	19 312	19 104	19 015	1	88	208	63	26
22 *I*	16	18 766	18 556	18 467	1	88	210	63	26
II	16	18 322	18 113	18 025	1	87	209	62	25
III	16	18 110	17 901	17 813	1	87	209	62	26
IV	16	17 945	17 735	17 648	1	86	210	59	27
23 *I*	16	17 863	17 652	17 569	1	82	211	56	28
II	16	17 808	17 597	17 517	1	79	211	56	29
III	16	17 748	17 537	17 458	1	78	211	56	29
IV	16	17 892	17 679	17 603	1	75	213	56	28

Véanse notas al final del capítulo.

4.48 Entidades de crédito y EFC. Número de oficinas por Comunidades Autónomas

Datos referidos a Diciembre de 2023

Número de oficinas

	Banco de España	Entidades de Crédito y EFC/ Credit Institutions and CFIs			
		Oficinas en España/ Branches in Spain	Entidades de depósito/ Deposit-taking institutions	Otras entidades de crédito y EFC/ Other credit institutions and CFIs	
	1	2=3+4	3	4	
País Vasco	1	975	971	4	País Vasco
Cataluña	1	2 167	2 158	9	Cataluña
Galicia	1	1 015	1 011	4	Galicia
Andalucía	2	3 138	3 122	16	Andalucía
Asturias, Principado de	1	458	455	3	Asturias, Principado de
Cantabria	-	210	210	-	Cantabria
Rioja, La	-	204	204	-	Rioja, La
Murcia, Región de	1	536	534	2	Murcia, Región de
Comunitat Valenciana	2	1 712	1 707	5	Comunitat Valenciana
Aragón	1	841	839	2	Aragón
Castilla-La Mancha	-	1 101	1 101	-	Castilla-La Mancha
Canarias	2	611	607	4	Canarias
Navarra, Comunidad Foral de	-	403	403	-	Navarra, Comunidad Foral de
Extremadura	1	665	664	1	Extremadura
Balears, Illes	1	425	424	1	Balears, Illes
Madrid, Comunidad de	1	1 953	1 928	25	Madrid, Comunidad de
Castilla y León	1	1 242	1 242	-	Castilla y León
Ceuta y Melilla	-	23	23	-	Ceuta and Melilla
TOTAL EN ESPAÑA	**16**	**17 679**	**17 603**	**76**	**TOTAL IN SPAIN**

December 2023 Data

Number of branches

4.48 Credit Institutions and CFIs Number of branches by Regional (autonomous) governments

4.49 Entidades de crédito y EFC. Número de oficinas por provincias

Datos referidos a Diciembre de 2023

Número de oficinas

	Banco de España	Entidades de Crédito y EFC/ Credit Institutions and CFIs			
		Oficinas en España/ Branches in Spain	Entidades de depósito/ Deposit-taking institutions	Otras entidades de crédito y EFC Other credit institutions and CFIs	
	1	2=3+4	3	4	
Álava	-	152	152	-	Álava
Albacete	-	208	208	-	Albacete
Alacant	1	599	597	2	Alacant
Almería	-	305	304	1	Almería
Asturias	1	458	455	3	Asturias
Ávila	-	92	92	-	Ávila
Badajoz	1	483	482	1	Badajoz
Balears, Illes	1	425	424	1	Balears, Illes
Barcelona	1	1 482	1 473	9	Barcelona
(capital)	1	520	512	8	(capital)
Burgos	-	230	230	-	Burgos
Cáceres	-	182	182	-	Cáceres
Cádiz	-	340	337	3	Cádiz
Cantabria	-	210	210	-	Cantabria
Castelló	-	228	228	-	Castelló
Ciudad Real	-	259	259	-	Ciudad Real
Córdoba	-	339	338	1	Córdoba
Coruña, La	1	405	402	3	Coruña, La
Cuenca	-	163	163	-	Cuenca
Girona	-	242	242	-	Girona
Granada	-	423	423	-	Granada
Guadalajara	-	126	126	-	Guadalajara
Gipuzkoa	-	330	329	1	Gipuzkoa
Huelva	-	215	214	1	Huelva
Huesca	-	195	195	-	Huesca
Jaén	-	340	339	1	Jaén
León	-	229	229	-	León
Lleida	-	225	225	-	Lleida
Lugo	-	165	165	-	Lugo
Madrid	1	1 953	1 928	25	Madrid
(capital)	1	1 068	1 052	16	(capital)
Málaga	1	577	573	4	Málaga
Murcia	1	536	534	2	Murcia
Navarra	-	403	403	-	Navarra
Ourense	-	139	139	-	Ourense
Palencia	-	74	74	-	Palencia
Palmas, Las	1	282	278	4	Palmas, Las
Pontevedra	-	306	305	1	Pontevedra
Rioja, La	-	204	204	-	Rioja, La
Salamanca	-	139	139	-	Salamanca
Tenerife	1	329	329	-	Tenerife
Segovia	-	96	96	-	Segovia
Sevilla	1	599	594	5	Sevilla
Soria	-	66	66	-	Soria
Tarragona	-	218	218	-	Tarragona
Teruel	-	161	161	-	Teruel
Toledo	-	345	345	-	Toledo
València	1	885	882	3	València
Valladolid	1	226	226	-	Valladolid
Bizkaia	1	493	490	3	Bizkaia
Zamora	-	90	90	-	Zamora
Zaragoza	1	485	483	2	Zaragoza
Ceuta y Melilla	-	23	23	-	Ceuta and Melilla
TOTAL NACIONAL	**16**	**17 679**	**17 603**	**76**	**NATIONAL TOTAL**
Extranjero	-	213	199	14	Foreign branches
TOTAL	**16**	**17 892**	**17 802**	**90**	**TOTAL**

December 2023 Data

Number of branches

4.49 Credit institutions and CFIs Number of branches by provinces

4. ENTIDADES DE CRÉDITO Y EFC (Información obtenida de los estados de supervisión)
E) Balances de los componentes de entidades de crédito y EFC

4.51 Entidades de depósito. Activo

Millones de euros

		Total	Créditos				Valores distintos de acciones y participaciones		Acciones y participaciones		Activos no sectorizados		Promemoria	
			Residentes en España			Resto del mundo	Residentes en España (b)	Resto del mundo (b)	Residentes en España (b)	Resto del mundo (b)	Efectivo	Otros (c)	Del cual Dudosos	Del cual Morosos (d)
			Sistema crediticio	AAPP	OSR (a)									
		1 =2a11	2	3	4	5	6	7	8	9	10	11	12	13
18		2 476 348	196 987	65 740	1 150 228	229 475	233 589	81 915	126 229	109 238	8 655	274 294	69 624	...
19		2 517 992	178 200	63 786	1 135 590	281 835	219 686	87 891	131 342	118 694	9 316	291 655	56 159	...
20		2 736 801	315 013	74 357	1 174 945	290 417	236 671	101 053	135 575	113 530	8 592	286 647	54 082	...
21		2 846 346	435 905	78 919	1 173 435	336 292	209 007	98 541	129 163	110 701	8 132	266 251	51 206	...
22		2 842 456	309 699	79 811	1 166 763	384 826	233 942	123 529	130 258	102 160	7 801	303 667	42 378	...
22	*Nov*	2 971 778	411 851	81 258	1 179 745	378 066	234 853	131 742	131 064	102 388	7 505	313 305	44 160	...
	Dic	2 842 456	309 699	79 811	1 166 763	384 826	233 942	123 529	130 258	102 160	7 801	303 667	42 378	...
23	*Ene*	2 832 558	333 252	78 214	1 153 351	375 436	234 496	126 568	130 702	103 106	7 436	289 996	42 172	...
	Feb	2 833 996	318 108	78 370	1 149 645	371 949	239 682	131 164	131 083	104 518	7 029	302 448	41 888	...
	Mar	2 837 724	310 776	79 703	1 152 142	383 524	243 973	130 540	132 068	106 151	7 519	291 327	41 215	...
	Abr	2 829 684	292 456	78 964	1 149 786	388 494	237 911	133 673	133 836	108 076	7 282	299 206	41 715	...
	May	2 866 486	338 311	80 848	1 141 150	393 535	235 428	134 461	133 460	106 609	7 343	295 343	41 987	...
	Jun	2 861 391	298 331	82 018	1 153 009	412 450	237 099	134 295	132 798	107 143	7 388	296 858	41 400	...
	Jul	2 848 878	306 870	78 133	1 142 263	407 778	233 651	135 238	132 107	108 151	7 599	297 088	41 023	...
	Ago	2 828 764	307 900	77 463	1 131 606	402 620	232 948	134 200	132 043	108 564	7 628	293 791	41 308	...
	Sep	2 859 532	312 239	77 273	1 131 559	419 199	239 540	131 205	132 505	107 605	7 244	301 163	41 103	...
	Oct	2 854 672	318 056	75 061	1 126 108	420 308	238 023	132 058	132 466	107 432	7 534	297 624	41 350	...
	Nov	2 906 007	355 468	74 895	1 135 132	436 170	237 574	130 088	133 070	108 562	7 336	287 711	41 300	...
	Dic	2 878 175	327 532	75 167	1 126 785	453 460	234 722	130 630	132 709	111 244	7 709	278 217	40 641	...
24	*Ene*	2 885 705	353 238	75 026	1 114 927	456 900	235 502	130 404	132 604	112 654	7 199	267 251	40 917	...
	Feb	2 892 011	331 289	75 610	1 115 091	470 759	238 359	136 402	133 616	114 071	7 044	269 769	41 081	...
	Mar P	2 893 742	293 180	75 352	1 121 038	488 121	240 151	138 587	134 623	118 364	7 670	276 656	40 901	...

Veánse notas al final del capítulo

4. ENTIDADES DE CRÉDITO Y EFC(Información obtenida de los estados de supervisión)
E) Balances de los componentes de entidades de crédito y EFC

4.52 Entidades de depósito. Pasivo

Millones de euros

		Total	Depósitos					Pasivos no sectorizados			
			Total	Residentes en España			Resto del mundo	Valores distintos de acciones y particip.	Patrimonio, ajustes y correcc. (b)	Pasivos de Obra Benéfico-Social	Periodificación y otros pasivos (c)
				Sistema crediticio	AAPP	OSR (a)					
		1=3a10	2=3a6	3	4	5	6	7	8	9	10
18		2 476 349	1 773 709	251 850	70 863	1 203 246	247 750	206 744	314 267	125	181 503
19		2 517 992	1 787 099	214 415	68 817	1 252 423	251 445	226 865	311 172	144	192 713
20		2 736 800	2 005 842	335 625	79 416	1 364 284	226 518	228 316	314 410	152	188 080
21		2 846 346	2 124 357	373 707	96 329	1 420 288	234 032	247 110	297 190	166	177 524
22		2 842 456	2 069 349	204 688	95 678	1 436 964	332 018	268 470	292 989	192	211 455
22	*Nov*	2 971 778	2 192 678	307 904	102 241	1 428 281	354 251	268 627	289 737	188	220 549
	Dic	2 842 456	2 069 349	204 688	95 678	1 436 964	332 018	268 470	292 989	192	211 455
23	*Ene*	2 832 558	2 045 179	191 138	95 861	1 412 580	345 600	277 976	293 718	198	215 487
	Feb	2 833 996	2 042 983	183 797	92 131	1 393 906	373 150	281 698	293 186	204	215 924
	Mar	2 837 724	2 057 167	172 423	96 865	1 396 723	391 155	276 919	292 123	211	211 304
	Abr	2 829 684	2 052 876	171 676	96 399	1 389 214	395 587	275 971	293 787	221	206 828
	May	2 866 486	2 075 295	179 271	94 866	1 390 883	410 274	284 829	293 964	217	212 181
	Jun	2 861 391	2 050 421	125 517	104 901	1 407 482	412 521	288 881	295 444	225	226 419
	Jul	2 848 878	2 034 277	124 706	106 800	1 392 542	410 229	292 452	295 697	234	226 219
	Ago	2 828 764	2 021 247	121 948	106 733	1 391 335	401 232	295 206	299 640	242	212 429
	Sep	2 859 532	2 042 167	117 042	105 930	1 402 296	416 899	298 494	298 825	250	219 795
	Oct	2 854 672	2 036 537	117 758	106 515	1 388 452	423 813	299 192	300 603	253	218 086
	Nov	2 906 007	2 085 274	119 052	115 746	1 403 295	447 181	306 296	301 489	251	212 697
	Dic	2 878 174	2 070 901	108 110	96 190	1 437 850	428 751	302 140	304 514	252	200 368
24	*Ene*	2 885 705	2 056 983	107 479	95 528	1 417 851	436 124	311 476	307 690	260	209 296
	Feb	2 892 011	2 076 013	107 767	128 115	1 418 866	421 265	306 622	308 075	270	201 031
	Mar P	2 893 742	2 070 659	92 002	139 234	1 434 016	405 407	313 034	304 307	279	205 463

Véanse notas al final del capítulo

4. ENTIDADES DE CRÉDITO Y EFC(Información obtenida de los estados de supervisión)
E) Balances de los componentes de entidades de crédito y EFC

4.53 Entidades de depósito. Crédito. Otros sectores residentes

Millones de euros

		Total (a)	Del cual: A tipo variable	Del cual: En moneda extranjera	Crédito comercial	Otros deudores a plazo: Total	Del cual: Adquis. tempor. activos	Del cual: Deudores con garantia real	Del cual: Con garantia hipotecaria	Deudores a la vista	Arrendamiento financiero	Dudosos (b)	Ratio de dudosos (%)	Pro-memoria: Total menos crédito a EFC desde enero 2014
		1=4+5+9 +10+11	2	3	4	5	6	7	8	9	10	11	12=(11/1) *100	13
18		1 150 228	733 051	13 982	41 879	1 000 660	10 009	...	...	21 806	18 686	67 196	5,84	1 114 665
19		1 135 590	723 420	13 434	42 843	998 598	7 790	...	...	20 459	19 387	54 301	4,78	1 097 289
20		1 174 945	690 849	11 159	35 919	1 047 875	9 941	...	...	21 041	17 884	52 224	4,44	1 144 193
21		1 173 435	655 740	11 849	40 878	1 041 912	7 323	...	...	22 544	18 722	49 378	4,21	1 141 401
22		1 166 763	624 365	11 008	47 902	1 036 931	4 130	...	...	22 432	19 221	40 276	3,45	1 132 906
22	*Nov*	1 179 745	621 955	12 264	43 908	1 044 314	4 101	...	...	29 862	19 294	42 367	3,59	1 147 875
	Dic	1 166 763	624 365	11 008	47 902	1 036 931	4 130	...	...	22 432	19 221	40 276	3,45	1 132 906
23	*Ene*	1 153 351	615 402	10 111	42 555	1 028 395	3 015	...	...	22 741	19 562	40 097	3,48	1 121 891
	Feb	1 149 645	606 278	10 341	41 369	1 026 624	2 557	...	...	22 400	19 430	39 821	3,46	1 118 753
	Mar	1 152 142	609 352	9 973	44 585	1 026 319	4 360	...	...	22 378	19 667	39 192	3,40	1 121 294
	Abr	1 149 786	607 231	9 814	44 098	1 023 948	3 245	...	...	22 501	19 711	39 526	3,44	1 118 789
	May	1 141 150	601 755	9 403	41 565	1 017 460	2 268	...	...	22 515	19 839	39 771	3,49	1 110 990
	Jun	1 153 009	600 347	9 332	45 092	1 017 543	3 459	...	...	31 369	19 870	39 134	3,39	1 121 624
	Jul	1 142 263	598 066	9 121	42 357	1 017 166	2 498	...	...	23 253	20 753	38 733	3,39	1 111 189
	Ago	1 131 606	591 327	9 828	39 937	1 009 426	2 201	...	...	22 481	20 687	39 073	3,45	1 101 061
	Sep	1 131 559	590 068	9 653	42 900	1 006 414	2 722	...	...	22 674	20 615	38 955	3,44	1 100 642
	Oct	1 126 108	585 725	9 368	40 066	1 004 071	2 948	...	...	21 936	20 796	39 238	3,48	1 095 358
	Nov	1 135 132	582 280	9 153	40 368	1 003 223	1 638	...	...	31 353	20 981	39 207	3,45	1 103 449
	Dic	1 126 785	581 592	8 973	44 565	1 000 348	2 782	...	...	22 008	21 095	38 768	3,44	1 092 239
24	*Ene*	1 114 927	573 853	8 755	38 810	993 178	1 533	...	...	22 629	21 230	39 078	3,50	1 083 257
	Feb	1 115 091	573 638	8 746	39 272	992 910	1 448	...	...	22 309	21 352	39 247	3,52	1 083 941
	Mar P	1 121 038	575 645	8 770	42 657	996 155	2 118	...	...	21 627	21 503	39 094	3,49	1 089 570

4. ENTIDADES DE CRÉDITO Y EFC(Información obtenida de los estados de supervisión)
E) Balances de los componentes de entidades de crédito y EFC

4.54 Entidades de depósito. Activo. Valores

Millones de euros

		Valores distintos de acciones y participaciones: Total	Residentes en España: Total	Residentes en España: Sistema Crediccio	AAPP: Neto	AAPP: Total	AAPP: Posic. cortas (a)	OSR	Resto del mundo: Neto	Resto del mundo: Total	Resto del mundo: Posic. cortas (a)	Acciones y participaciones: Total	Residentes en España: Total	Residentes en España: Sistema Crediccio	Residentes en España: OSR	RM
		1=2+8	2=3+4+7	3	4=5-6	5	6	7	8=9-10	9	10	11=12+ +15	12=13+14	13	14	15
18		315 504	233 589	5 020	183 233	191 542	8 309	45 336	81 915	88 028	6 113	235 467	126 229	22 454	103 775	109 238
19		307 577	219 686	8 098	167 731	179 414	11 684	43 858	87 891	94 814	6 923	250 036	131 342	29 340	102 002	118 694
20		337 725	236 671	8 885	186 498	198 239	11 741	41 289	101 053	107 084	6 030	249 106	135 575	30 839	104 736	113 530
21		307 549	209 007	11 135	191 058	202 914	11 856	6 814	98 541	109 504	10 963	239 864	129 163	29 797	99 366	110 701
22		357 471	233 942	12 971	212 154	224 263	12 108	8 817	123 529	136 345	12 816	232 417	130 258	30 464	99 793	102 160
22	*Nov*	366 595	234 853	13 077	214 345	225 118	10 773	7 432	131 742	143 226	11 484	233 452	131 064	30 257	100 807	102 388
	Dic	357 471	233 942	12 971	212 154	224 263	12 108	8 817	123 529	136 345	12 816	232 417	130 258	30 464	99 793	102 160
23	*Ene*	361 064	234 496	13 451	212 896	222 777	9 881	8 148	126 568	140 078	13 509	233 808	130 702	30 607	100 095	103 106
	Feb	370 846	239 682	14 077	217 050	227 200	10 149	8 554	131 164	144 065	12 901	235 601	131 083	30 549	100 534	104 518
	Mar	374 513	243 973	15 720	220 160	230 639	10 478	8 093	130 540	146 306	15 766	238 219	132 068	30 177	101 890	106 151
	Abr	371 584	237 911	15 585	214 043	224 203	10 161	8 283	133 673	147 937	14 263	241 911	133 836	30 136	103 699	108 076
	May	369 889	235 428	16 432	210 981	222 634	11 653	8 015	134 461	150 531	16 070	240 069	133 460	30 073	103 387	106 609
	Jun	371 394	237 099	16 878	212 136	222 997	10 862	8 086	134 295	151 553	17 258	239 941	132 798	30 194	102 604	107 143
	Jul	368 888	233 651	16 866	208 987	221 205	12 218	7 798	135 238	152 452	17 214	240 258	132 107	30 131	101 976	108 151
	Ago	367 149	232 948	17 035	207 925	219 892	11 967	7 988	134 200	151 443	17 243	240 607	132 043	30 081	101 962	108 564
	Sep	370 745	239 540	16 974	213 963	224 659	10 696	8 604	131 205	149 344	18 139	240 109	132 505	30 172	102 332	107 605
	Oct	370 081	238 023	17 187	212 314	223 569	11 255	8 522	132 058	149 824	17 766	239 898	132 466	30 117	102 350	107 432
	Nov	367 661	237 574	17 715	212 963	223 173	10 210	6 896	130 088	149 754	19 667	241 632	133 070	29 972	103 098	108 562
	Dic	365 352	234 722	17 438	210 074	221 750	11 676	7 210	130 630	149 156	18 527	243 953	132 709	29 846	102 863	111 244
24	*Ene*	365 905	235 502	17 575	210 142	219 427	9 285	7 785	130 404	149 211	18 807	245 258	132 604	29 947	102 658	112 654
	Feb	374 761	238 359	17 330	213 347	222 256	8 910	7 683	136 402	155 944	19 542	247 688	133 616	30 289	103 328	114 071
	Mar P	378 739	240 151	17 421	215 126	224 766	9 640	7 604	138 587	157 177	18 590	252 987	134 623	30 747	103 876	118 364

4. ENTIDADES DE DEPÓSITO
A) Balance agregado según los estados de supervisión

4.55 Pasivo. Otros sectores residentes

Millones de euros

		Total (a)	Del cual: En moneda extranjera	Depósitos a la vista (b)	Depósitos a plazo y preaviso	Cesión temporal de activos	Pasivos por transferencia de activos (c)	Pasivos financieros híbridos (d)	Depósitos subordinados (e)	Otros pasivos	Promemoria: Depósitos distribuidos por provincias. Entidades de depósito (f)
		6+7+8+9 1=3+4+5+	2	3	4	5	6	7	8	9	10
18		1 203 246	15 406	931 179	231 383	22 893	10 748	6 808	233	...	1 165 030
19		1 252 423	17 672	1 021 154	196 546	18 995	9 218	6 260	250	...	1 218 981
20		1 364 284	20 981	1 164 348	160 301	21 444	13 025	4 933	233	...	1 329 870
21		1 420 288	22 820	1 264 596	117 072	20 798	13 181	4 608	33	...	1 390 015
22		1 436 964	21 591	1 293 698	109 191	12 541	12 673	8 828	33	...	1 410 799
22 *Nov*		1 428 281	21 045	1 284 189	106 578	16 570	12 768	8 143	33	...	...
Dic		1 436 964	21 591	1 293 698	109 191	12 541	12 673	8 828	33	...	1 410 799
23 *Ene*		1 412 580	21 326	1 266 125	108 918	15 365	12 189	9 950	33	...	...
Feb		1 393 906	19 439	1 246 726	109 901	14 022	11 961	11 262	33	...	...
Mar		1 396 723	20 608	1 241 674	119 292	12 437	10 742	12 545	33	...	1 372 124
Abr		1 389 214	20 158	1 225 250	125 530	14 130	10 849	13 422	33	...	...
May		1 390 883	20 243	1 216 911	135 151	14 073	10 520	14 194	33	...	...
Jun		1 407 482	20 002	1 223 855	143 621	13 921	10 765	15 286	33	...	1 382 907
Jul		1 392 542	19 952	1 198 937	152 877	13 515	11 089	16 089	33	...	...
Ago		1 391 335	19 574	1 191 590	158 751	13 137	11 333	16 490	33	...	...
Sep		1 402 296	18 565	1 193 595	166 720	12 871	12 134	16 942	33	...	1 376 383
Oct		1 388 452	18 359	1 168 303	175 034	15 304	12 191	17 586	33	...	...
Nov		1 403 295	19 069	1 173 189	184 416	15 227	12 378	18 052	33	...	...
Dic		1 437 850	21 185	1 194 499	198 020	14 951	12 096	18 253	33	...	1 413 514
24 *Ene*		1 417 851	19 375	1 166 057	204 880	17 215	10 696	18 970	33	...	...
Feb		1 418 866	19 029	1 159 842	210 822	17 530	10 862	19 776	33	...	...
Mar	P	1 434 016	19 675	1 173 668	215 327	15 465	10 625	18 898	33	...	...

Veánse notas al final del capítulo

4. ENTIDADES DE DEPÓSITO
A) Balance agregado según los estados de supervisión

4.56 Otros activos no sectorizados

Millones de euros

		Activo Fijo: Total	Mobiliario (b)	Inmuebles (b)	Derechos s/bienes de arren. financieros (b)	Activos cedidos en arrendamiento operativo	Activos no corrientes en venta	Activo intangible	Activo Obra Benéfico Social	Periodificación y otros activos: Total	Periodificación: Total	Devengo de productos	Otros	Otros activos (a)
		+5+6+7 1=2+3+4	2	3	4	5	6	7	8	9=10+13	12 10=11+	11	12	13
18		39 462	4 863	13 780	...	760	15 496	4 563	17	234 804	5 684	2 653	3 031	229 121
19		44 031	5 122	24 572	...	898	8 995	4 444	17	247 423	6 372	2 493	3 878	241 051
20		43 271	5 059	23 326	...	970	9 168	4 749	17	243 322	6 460	2 335	4 125	236 863
21		38 440	4 785	21 391	...	1 063	6 597	4 604	17	227 783	5 505	2 511	2 995	222 278
22		36 962	4 801	20 642	...	1 134	5 492	4 893	17	266 688	7 052	4 214	2 838	259 636
22 *Nov*		36 657	4 727	20 460	...	1 117	5 685	4 669	17	276 629	7 786	4 288	3 498	268 843
Dic		36 962	4 801	20 642	...	1 134	5 492	4 893	17	266 688	7 052	4 214	2 838	259 636
23 *Ene*		36 674	4 797	20 474	...	1 127	5 439	4 836	17	253 299	7 094	4 440	2 654	246 205
Feb		36 548	4 719	20 403	...	1 130	5 475	4 821	17	265 877	8 050	5 063	2 987	257 827
Mar		36 589	4 712	20 567	...	1 136	5 371	4 804	17	254 713	8 286	5 193	3 093	246 427
Abr		36 439	4 690	20 519	...	1 137	5 312	4 781	17	262 732	8 814	5 989	2 825	253 918
May		36 288	4 676	20 433	...	1 149	5 254	4 776	17	259 019	9 375	6 394	2 981	249 644
Jun		36 091	4 656	20 383	...	1 153	5 070	4 829	17	260 732	8 857	5 662	3 195	251 875
Jul		36 007	4 659	20 292	...	1 179	5 010	4 866	17	261 063	9 313	6 258	3 054	251 750
Ago		35 857	4 642	20 176	...	1 180	4 972	4 887	17	257 915	10 401	7 018	3 383	247 514
Sep		35 716	4 627	20 109	...	1 173	4 888	4 919	16	265 429	10 875	7 434	3 440	254 555
Oct		35 530	4 611	20 009	...	1 176	4 815	4 919	16	262 058	10 388	7 155	3 233	251 669
Nov		35 493	4 645	20 012	...	1 183	4 729	4 925	16	252 179	11 226	7 797	3 429	240 953
Dic		35 570	4 753	19 946	...	1 185	4 576	5 110	16	242 607	10 426	7 412	3 014	232 181
24 *Ene*		35 389	4 734	19 897	...	1 187	4 530	5 041	16	231 823	10 023	7 253	2 770	221 800
Feb		34 635	4 707	19 220	...	1 188	4 495	5 024	16	235 095	10 991	7 843	3 149	224 104
Mar	P	35 101	4 698	19 754	...	1 187	4 396	5 065	16	241 515	11 904	8 539	3 365	229 612

a.Véase detalle en cuadro 4.9

b.A partir de enero de 2018 los derechos sobre bienes de arrendamiento financiero se incluyen dentro de la columna de mobiliario e inmuebles. A partir de enero de 2019 se incluyen también los derechos de uso de los arrendamientos operativos, como consecuencia de la entrada en vigor de la NIIF16

4. ENTIDADES DE CRÉDITO Y EFC (Información obtenida de los estados de supervisión)
E) Balances de los componentes de entidades de crédito y EFC

4.57 Entidades de depósito. Patrimonio neto, ajustes y correcciones de valor

Millones de euros

		Total	Patrimonio neto							Ajustes de valoración A.y P. financieros	Correcciones de valor por deterioro activos (c)			Promemoria
			Total	Fondos propios					Ajustes valoración			Del cual:		
				Total	Capital y fondo dotación	Reservas	Beneficios netos	Otras cuentas			Total	Total para créditos (d)	Especifica para créditos OSR (e)	Pérdidas por deterioro de participaciones (f)
		10 1=2+9+	2=3+8	3=4a7	4	5	6	7	8 (a)	9 (b)	10	11	12	13
18		314 267	211 580	212 057	48 215	154 142	12 379	-2 679	-477	4 544	98 143	39 991	27 648	2 926
19		311 172	217 323	217 318	46 663	158 562	13 799	-1 706	5	3 153	90 696	32 976	22 372	1 588
20		314 410	209 200	211 969	46 714	165 971	-3 104	2 389	-2 769	2 112	103 098	37 297	24 257	6 823
21		297 190	205 599	210 294	45 774	151 049	14 120	-650	-4 694	-187	91 777	36 090	22 685	631
22		292 989	209 154	217 506	45 255	153 423	19 419	-590	-8 353	-3 406	87 242	28 719	18 233	363
22	*Nov*	289 737	206 160	215 001	45 902	154 843	15 805	-1 549	-8 841	-4 221	87 798	29 957	...	...
	Dic	292 989	209 154	217 506	45 255	153 423	19 419	-590	-8 353	-3 406	87 242	28 719	18 233	363
23	*Ene*	293 718	210 401	218 217	45 258	173 216	-177	-80	-7 816	-3 859	87 176	28 694	...	...
	Feb	293 186	210 568	219 014	45 293	173 070	923	-272	-8 446	-4 549	87 168	28 666	...	...
	Mar	292 123	209 664	217 569	45 203	163 733	6 089	2 544	-7 905	-4 103	86 562	28 092	17 998	121
	Abr	293 787	210 617	218 456	45 244	163 614	7 966	1 632	-7 839	-3 605	86 774	28 328	...	...
	May	293 964	211 362	219 106	45 271	163 277	8 985	1 573	-7 745	-4 246	86 849	28 414	...	...
	Jun	295 444	214 477	222 495	45 129	161 744	12 636	2 986	-8 018	-5 197	86 164	28 158	18 083	171
	Jul	295 697	216 511	224 286	45 153	161 680	14 590	2 863	-7 775	-6 560	85 747	27 735	...	...
	Ago	299 640	218 234	225 888	45 160	161 916	16 133	2 679	-7 654	-4 514	85 920	27 850	...	...
	Sep	298 825	216 303	224 082	45 124	160 607	18 194	158	-7 780	-3 537	86 059	27 764	17 925	468
	Oct	300 603	217 194	224 767	45 221	161 030	19 730	-1 214	-7 573	-2 777	86 186	27 870	...	...
	Nov	301 489	218 195	225 016	45 157	161 435	20 547	-2 124	-6 820	-2 852	86 146	27 862	...	...
	Dic	304 514	221 747	228 307	45 135	160 657	24 361	-1 845	-6 560	-3 346	86 113	27 376	18 066	1 740
24	*Ene*	307 690	224 680	231 146	44 971	184 180	2 197	-202	-6 466	-3 396	86 406	27 430	...	...
	Feb	308 075	225 623	232 181	44 994	183 176	4 491	-480	-6 558	-4 031	86 484	27 519	...	...
	Mar P	304 307	222 438	228 409	45 019	173 780	8 346	1 263	-5 971	-4 390	86 260	27 495	...	...

Veánse notas al final del capítulo

4. ENTIDADES DE CRÉDITO Y EFC (Información obtenida de los estados de supervisión)
E) Balances de los componentes de entidades de crédito y EFC

4.58 Entidades de depósito. Pasivos no sectorizados

Millones de euros

		Pasivo	Periodificacion y otros pasivos								
		Obra benéfico social	Total	Fondos de provisión				Periodificación			Otros pasivos (a)
				Total	Pensiones	Impuestos	Otros	Total	Interes no vdos	Otras period.	
		1	2=3+7+10	3=4+5+6	4	5	6	7=8+9	8	9	10
18		125	181 503	23 047	14 441	1 902	6 704	10 608	4 253	6 355	147 848
19		144	192 713	21 255	13 342	2 013	5 900	10 674	4 288	6 386	160 783
20		152	188 080	18 796	10 690	2 053	6 052	10 789	4 410	6 379	158 495
21		166	177 524	20 659	11 849	2 337	6 473	6 560	-90	6 651	150 305
22		192	211 455	16 633	8 591	2 329	5 713	10 320	2 795	7 525	184 502
22	*Nov*	188	220 549	16 765	9 019	2 290	5 455	7 483	229	7 254	196 301
	Dic	192	211 455	16 633	8 591	2 329	5 713	10 320	2 795	7 525	184 502
23	*Ene*	198	215 487	16 401	8 426	2 337	5 637	11 814	3 677	8 136	187 272
	Feb	204	215 924	16 195	8 333	2 277	5 585	10 726	4 079	6 647	189 004
	Mar	211	211 304	15 915	7 997	2 265	5 653	11 403	4 669	6 734	183 985
	Abr	221	206 828	15 855	7 936	2 256	5 663	11 998	5 338	6 661	178 974
	May	217	212 181	15 778	7 863	2 268	5 647	12 515	5 810	6 705	183 888
	Jun	225	226 419	15 712	7 723	2 307	5 681	13 066	6 527	6 539	197 641
	Jul	234	226 219	15 477	7 560	2 298	5 619	13 597	7 254	6 343	197 145
	Ago	242	212 429	15 422	7 504	2 299	5 619	15 146	8 384	6 762	181 861
	Sep	250	219 795	15 328	7 341	2 297	5 690	15 814	8 641	7 173	188 653
	Oct	253	218 086	15 204	7 277	2 286	5 641	16 247	9 115	7 133	186 635
	Nov	251	212 697	15 205	7 197	2 328	5 680	17 109	9 561	7 548	180 383
	Dic	252	200 368	15 110	7 238	2 302	5 570	17 632	9 918	7 714	167 626
24	*Ene*	260	209 296	14 925	7 041	2 288	5 595	18 279	9 738	8 540	176 093
	Feb	270	201 031	14 802	6 964	2 276	5 561	16 879	10 201	6 679	169 350
	Mar P	279	205 463	14 660	6 886	2 245	5 528	16 638	10 011	6 626	174 165

4. ENTIDADES DE CRÉDITO Y EFC (Información obtenida de los estados de supervisión)
E) Balances de los componentes de entidades de crédito y EFC

4.81 Establecimientos financieros de crédito. Activo

Millones de euros

		Total	Créditos				Valores distintos de acciones y participaciones		Acciones y participaciones		Activos no sectorizados		Promemoria	
			Residentes en España			Resto del mundo	Residentes en España	Resto del mundo	Residentes en España	Resto del mundo	Efectivo	Otros (b)	Del cual Dudosos	Del cual Morosos (c)
			Sistema credi-ticio	AAPP	OSR (a)									
		1 =2a11	2	3	4	5	6	7	8	9	10	11	12	13
18		62 034	1 967	540	51 200	5 317	4	-	157	82	0	2 765	2 827	...
19		62 314	2 083	364	50 958	5 302	3	-	952	150	0	2 504	2 802	...
20		50 326	1 113	392	41 305	4 122	3	-	538	182	0	2 671	2 760	...
21		52 820	710	360	42 783	4 838	7	-	591	696	0	2 834	3 041	...
22		55 901	1 352	527	45 429	4 002	147	-	606	622	0	3 216	2 767	...
22 *Nov*		54 248	1 434	560	44 212	3 713	8	-	607	617	0	3 097	2 857	...
Dic		55 901	1 352	527	45 429	4 002	147	-	606	622	0	3 216	2 767	...
23 *Ene*		53 408	1 214	460	43 484	3 644	147	-	606	621	4	3 226	2 659	...
Feb		53 004	1 564	446	42 835	3 442	148	-	606	622	16	3 326	2 636	...
Mar		53 514	993	446	43 828	3 515	200	-	606	624	70	3 233	2 908	...
Abr		53 459	1 550	558	43 500	3 437	201	-	606	299	42	3 266	2 914	...
May		53 140	1 167	574	43 702	3 311	197	-	603	161	63	3 361	2 898	...
Jun		54 507	902	413	45 181	3 447	227	-	606	162	146	3 424	2 924	...
Jul		53 542	1 053	536	44 206	3 302	228	-	606	161	14	3 435	2 889	...
Ago		52 857	1 266	578	43 412	3 196	228	-	606	162	4	3 406	2 850	...
Sep		53 584	1 492	510	43 769	3 370	228	-	606	164	41	3 405	3 019	...
Oct		52 325	1 023	667	42 908	3 374	228	-	606	164	36	3 320	2 998	...
Nov		53 367	1 374	615	43 505	3 451	223	-	606	204	45	3 345	3 060	...
Dic		56 303	1 514	933	45 970	3 660	229	-	629	206	0	3 162	3 085	...
24 *Ene*		52 621	1 043	694	43 495	3 317	233	-	629	207	0	3 003	2 935	...
Feb		51 821	1 120	623	42 809	3 151	233	-	629	207	0	3 049	2 888	...
Mar	P	53 017	1 620	457	43 749	3 140	252	-	629	210	0	2 960	3 093	...

Veánse notas al final del capítulo

4. ENTIDADES DE CRÉDITO Y EFC (Información obtendida de los estados de supervisión)
E) Balances de los componentes de entidades de crédito y EFC

4.82 Establecimientos financieros de crédito. Pasivo

Millones de euros

		Total	Depósitos					Pasivos no sectorizados		
			Total	Residentes en España			Resto del mundo	Valores distintos de acciones y particip.	Patrimonio, ajustes y correcc. (a)	Periodi-ficación y otros pasivos (b)
				Sistema credi-ticio	AAPP	OSR				
		1=3a9	2=3a6	3	4	5	6	7	8	9
18		62 034	52 409	35 987	5	9 521	6 896	31	7 407	2 188
19		62 314	51 820	39 055	2	7 443	5 321	32	7 968	2 494
20		50 326	41 577	30 927	1	5 188	5 461	31	6 732	1 986
21		52 820	43 068	32 091	0	4 552	6 425	32	7 485	2 234
22		55 901	45 065	33 924	1	4 196	6 944	31	8 097	2 707
22 *Nov*		54 248	43 933	32 151	1	4 658	7 123	31	8 198	2 085
Dic		55 901	45 065	33 924	1	4 196	6 944	31	8 097	2 707
23 *Ene*		53 408	42 856	31 777	1	4 149	6 928	33	8 096	2 423
Feb		53 004	42 419	31 454	1	4 082	6 882	35	8 156	2 395
Mar		53 514	42 556	31 195	1	4 138	7 222	36	8 197	2 724
Abr		53 459	42 700	31 358	1	4 092	7 249	35	8 194	2 531
May		53 140	42 074	30 625	1	4 028	7 420	33	8 303	2 730
Jun		54 507	43 176	31 671	1	3 977	7 526	31	8 185	3 116
Jul		53 542	42 747	31 359	1	3 928	7 459	31	8 151	2 613
Ago		52 857	42 075	30 706	1	3 856	7 512	31	8 204	2 547
Sep		53 584	42 387	31 115	1	3 584	7 686	31	8 288	2 878
Oct		52 325	42 172	30 779	1	3 543	7 849	32	8 319	1 802
Nov		53 367	43 493	31 835	1	3 469	8 187	32	8 112	1 730
Dic		56 303	45 522	34 143	2	3 433	7 945	32	7 866	2 882
24 *Ene*		52 621	42 922	31 787	1	3 391	7 742	32	7 902	1 765
Feb		51 821	42 259	31 337	1	3 341	7 580	32	7 940	1 590
Mar	P	53 017	42 366	31 522	1	3 295	7 548	31	7 997	2 623

Veánse notas al final del capítulo

4. ENTIDADES DE CRÉDITO Y EFC (Información obtenida de los estados de supervisión)
E) Balances de los componentes de entidades de crédito y EFC

4.83 Establecimientos financieros de crédito Crédito. Otros sectores residentes.

Millones de euros

		Total	Del cual: A tipo variable	Del cual: En moneda extranjera	Crédito comercial	Otros deudores a plazo: Total	Otros deudores a plazo: Del cual: Adquis. tempor. activos	Otros deudores a plazo: Del cual: Deudores con garantia real	Otros deudores a plazo: Del cual: Del cual: Con garantia hipotecaria	Deudores a la vista	Arrendamiento financiero	Dudosos (a),(b)	Ratio de dudosos (%)
		1=4+5+9+10+11	2	3	4	5	6	7	8	9	10	11	12=(11/1)*100
18		51 200	16 812	563	6 843	23 126	-	7 554	7 552	7 689	3 343	2 645	5,17
19		50 958	16 852	779	7 718	21 054	-	7 704	7 703	8 310	3 554	2 616	5,13
20		41 305	10 339	519	6 243	21 745	-	...	...	7 297	3 332	2 687	6,51
21		42 783	10 144	483	6 292	21 608	-	...	...	8 582	3 354	2 948	6,89
22		45 429	9 416	457	7 154	22 922	-	...	...	9 428	3 230	2 695	5,93
22 *Nov*		44 212	10 112	496	6 657	22 601	-	...	...	8 812	3 325	2 817	6,37
Dic		45 429	9 416	457	7 154	22 922	-	...	...	9 428	3 230	2 695	5,93
23 *Ene*		43 484	9 140	443	6 944	21 637	-	...	...	9 151	3 135	2 616	6,02
Feb		42 835	9 042	438	6 870	21 222	-	...	...	9 053	3 102	2 588	6,04
Mar		43 828	9 156	369	6 068	22 971	-	...	...	8 698	3 251	2 840	6,48
Abr		43 500	9 194	371	6 093	22 556	-	...	...	8 735	3 265	2 852	6,56
May		43 702	9 274	374	6 146	22 576	-	...	...	8 810	3 293	2 877	6,58
Jun		45 181	8 999	289	6 654	23 348	-	...	...	8 974	3 346	2 859	6,33
Jul		44 206	8 945	287	6 613	22 506	-	...	...	8 920	3 325	2 842	6,43
Ago		43 412	8 843	284	6 538	21 957	-	...	...	8 819	3 288	2 810	6,47
Sep		43 769	8 351	341	6 182	23 118	-	...	...	8 795	2 726	2 948	6,74
Oct		42 908	8 423	344	6 235	22 079	-	...	...	8 871	2 750	2 974	6,93
Nov		43 505	8 591	351	6 359	22 261	-	...	...	9 047	2 804	3 033	6,97
Dic		45 970	8 258	384	7 168	23 554	-	...	...	9 428	2 908	2 911	6,33
24 *Ene*		43 495	8 062	375	6 999	21 611	-	...	...	9 205	2 839	2 842	6,53
Feb		42 809	7 999	372	6 944	21 095	-	...	...	9 133	2 817	2 820	6,59
Mar	P	43 749	8 053	217	5 684	23 593	-	...	...	8 511	2 920	3 040	6,95

(a) Hasta mayo de 2005, esta columna recoge el total de dudosos (todos los sectores) y no sólo el de Otros Sectores Residentes

(b) Los Establecimientos Financieros de Crédito envían información trimestral, de forma que los datos correspondientes a los meses inter-trimestres son estimados

4. ENTIDADES DE CRÉDITO Y EFC (Información obtenida de los estados de supervisión)
E) Balances de los componentes de entidades de crédito y EFC

4.84 Establecimientos financieros de crédito Otros activos no sectorizados

Millones de euros

		Activo fijo: Total	Activo fijo: Mobiliario	Activo fijo: Inmuebles	Activo fijo: Derechos s/bienes de arren. financieros	Activo fijo: Activos cedidos en arrendamiento operativo	Activo fijo: Activos no corrientes en venta	Activo fijo: Activo intangible	Periodificación y otros activos: Total	Periodificación: Total	Periodificación: Devengo de productos	Periodificación: Otros	Otros activos
		1	2	3	4	5	6	7	8	9	10	11	12
18		982	39	154	5	148	482	153	1 784	697	173	523	1 087
19		962	38	149	5	167	447	155	1 542	667	153	514	875
20		1 011	92	149	-	166	421	183	1 660	555	110	445	1 105
21		1 249	64	145	-	185	353	503	1 585	549	104	445	1 036
22		1 203	72	147	-	218	269	498	2 013	741	134	607	1 272
22 *Nov*		1 193	71	148	-	198	293	484	1 904	679	111	568	1 225
Dic		1 203	72	147	-	218	269	498	2 013	741	134	607	1 272
23 *Ene*		1 200	72	147	-	217	268	496	2 026	746	135	611	1 280
Feb		1 202	72	147	-	217	268	497	2 125	782	141	641	1 342
Mar		1 199	87	150	-	225	253	484	2 034	771	156	614	1 263
Abr		1 226	89	153	-	230	259	494	2 040	773	157	616	1 267
May		1 234	90	154	-	232	261	498	2 127	806	164	642	1 321
Jun		1 213	86	151	-	237	240	499	2 211	845	168	678	1 365
Jul		1 203	85	149	-	235	238	494	2 232	854	169	684	1 379
Ago		1 184	84	147	-	232	235	487	2 221	849	169	681	1 372
Sep		1 168	72	153	-	225	226	491	2 236	871	178	694	1 365
Oct		1 162	72	152	-	224	225	489	2 158	841	171	670	1 317
Nov		1 162	72	152	-	224	225	489	2 183	851	173	677	1 332
Dic		1 172	58	188	-	220	218	488	1 990	811	192	619	1 179
24 *Ene*		1 137	56	183	-	213	211	474	1 865	760	180	580	1 105
Feb		1 121	56	180	-	210	208	467	1 928	786	186	600	1 142
Mar	P	1 095	54	185	-	196	198	462	1 864	754	182	572	1 110

4. ENTIDADES DE CRÉDITO Y EFC (Información obtenida de los estados de supervisión)
E) Balances de los componentes de entidades de crédito y EFC

4.85 Establecimientos financieros de crédito
Patrimonio neto, ajustes y correcciones de valor

Millones de euros

		Total	Patrimonio neto							Ajustes de valoración A.y P. financieros	Correcciones de valor por deterioro activos (c)			Promemoria
			Total	Fondos propios					Ajustes valoración		Total	Del cual:		Pérdidas por deterioro de participaciones
				Total	Capital y fondo dotación	Reservas	Beneficios netos	Otras cuentas				Total para créditos	Especifica para créditos OSR	
		10										(d)	(e)	(f)
		1=2+9+	2=3+8	3=4a7	4	5	6	7	8	9	10	11	12	13
18		7 407	6 089	6 105	2 856	2 425	1 034	-210	-16	-837	2 155	2 025	1 093	-
19		7 968	6 372	6 411	2 522	3 365	951	-427	-39	-543	2 140	2 007	1 113	-
20		6 732	4 923	4 988	1 377	3 216	718	-323	-65	-247	2 056	1 874	1 220	-
21		7 485	5 802	5 804	1 683	3 480	580	61	-2	-237	1 920	1 796	1 166	14
22		8 097	6 400	6 094	1 729	3 737	611	17	306	-133	1 831	1 744	1 109	1
22	*Nov*	8 198	6 605	6 386	1 733	3 978	611	64	219	-189	1 783	1 688	...	...
	Dic	8 097	6 400	6 094	1 729	3 737	611	17	306	-133	1 831	1 744	1 109	1
23	*Ene*	8 096	6 398	6 092	1 729	3 736	611	17	306	-133	1 831	1 743	...	...
	Feb	8 156	6 446	6 138	1 742	3 764	615	17	308	-134	1 844	1 757	...	...
	Mar	8 197	6 412	6 132	1 764	4 269	76	24	279	-125	1 910	1 830	1 179	-
	Abr	8 194	6 409	6 130	1 763	4 267	76	24	279	-125	1 909	1 829	...	...
	May	8 303	6 495	6 212	1 787	4 324	77	24	283	-126	1 935	1 853	...	...
	Jun	8 185	6 457	6 180	1 774	3 955	386	65	277	-102	1 830	1 762	1 136	-
	Jul	8 151	6 430	6 154	1 767	3 939	384	65	276	-101	1 822	1 755	...	...
	Ago	8 204	6 472	6 194	1 778	3 964	386	65	277	-102	1 834	1 766	...	...
	Sep	8 288	6 504	6 236	1 733	3 922	516	65	268	-97	1 881	1 817	1 191	-
	Oct	8 319	6 529	6 259	1 739	3 936	518	65	269	-98	1 888	1 824	...	...
	Nov	8 112	6 366	6 104	1 696	3 839	506	64	263	-95	1 841	1 779	...	...
	Dic	7 866	6 083	5 917	1 776	3 729	522	-110	166	-111	1 894	1 833	1 257	5
24	*Ene*	7 902	6 111	5 944	1 784	3 746	524	-111	167	-111	1 903	1 841	...	...
	Feb	7 940	6 140	5 973	1 792	3 764	527	-111	167	-112	1 912	1 850	...	...
	Mar P	7 997	6 140	5 960	1 806	4 258	46	-150	180	-104	1 960	1 907	...	...

4. ENTIDADES DE CRÉDITO Y EFC (Información obtenida de los estados de supervisión)
E) Balances de los componentes de entidades de crédito y EFC

4.86 Establecimientos financieros de crédito
Pasivos no sectorizados

Millones de euros

		Total	Fondos de provisión				Periodificación			Otros pasivos
			Total	Pensiones	Impuestos	Otros	Total	Interes no vdos	Otras period.	
		1	2	3	4	5	6	7	8	9
18		2 188	184	49	11	124	466	34	432	1 538
19		2 494	149	41	11	97	416	25	392	1 928
20		1 986	176	1	30	145	238	14	224	1 572
21		2 234	371	2	128	241	287	12	275	1 577
22		2 707	408	2	159	248	387	67	319	1 912
22	*Oct*	2 217	389	2	137	251	336	25	311	1 491
	Nov	2 085	387	2	136	249	334	25	309	1 364
	Dic	2 707	408	2	159	248	387	67	319	1 912
23	*Ene*	2 423	434	2	169	263	411	72	339	1 579
	Feb	2 395	427	2	166	259	405	70	334	1 562
	Mar	2 724	411	1	165	245	424	104	320	1 889
	Abr	2 531	429	1	172	256	443	109	334	1 658
	May	2 730	465	1	186	277	480	118	362	1 784
	Jun	3 116	413	1	168	243	511	141	369	2 192
	Jul	2 613	398	1	162	234	492	136	356	1 722
	Ago	2 547	385	1	157	227	476	132	344	1 686
	Sep	2 878	413	1	170	242	499	155	344	1 965
	Oct	1 802	386	1	159	226	467	145	322	949
	Nov	1 730	401	1	165	235	485	150	334	844
	Dic	2 882	416	3	185	228	515	167	348	1 952
24	*Ene*	1 765	395	3	176	216	489	158	330	882
	Feb	1 590	367	3	164	201	454	147	307	770
	Mar P	2 623	402	1	179	221	469	155	314	1 752

NOTAS A LOS CUADROS DEL CAPÍTULO 4. ENTIDADES DE CRÉDITO Y ESTABLECIMIENTOS FINANCIEROS DE CRÉDITO

Nota general

El capítulo 4 del *Boletín Estadístico* tiene por objeto la presentación de información relativa a las entidades de crédito más establecimientos financieros de crédito (EFC) en su conjunto, así como cada uno de los grupos que lo componen: entidades de depósito y EFC. La base fundamental sobre la que se elabora esta información son los estados reservados individuales relativos a la actividad en España que las entidades de crédito y EFC remiten al Banco de España por motivos de supervisión, conforme a los criterios y normas establecidos en la Circular Contable CBE 4/2017 y precedentes.

La información que recoge el capítulo 8 de este mismo Boletín recoge también información sobre la agrupación de entidades de crédito más EFC. La diferencia entre ambos conjuntos de datos se debe a que las fuentes de información de base para su elaboración son distintas. Así, mientras que, como ya se ha mencionado, los datos de este capítulo provienen de los estados financieros que las entidades que componen el mismo remiten al Banco de España por motivos de supervisión, los del capítulo 8 se han obtenido de los estados contables destinados a elaborar las estadísticas de la zona del euro y, por lo tanto, incorporan el marco conceptual común para todos los países que componen la Unión Económica y Monetaria (UEM). Aunque existen algunas diferencias tanto en la sectorización como en la valoración de los instrumentos, la configuración actual de ambos capítulos permite utilizarlos de manera complementaria.
Así, mientras que en este capítulo se puede encontrar un mayor detalle por instrumentos del crédito (comercial, hipotecario, etc.), de los depósitos (a la vista, a plazo, estructurados, etc.), de las cuentas de capital (capital, reservas, fondos especiales…) y de los otros activos y pasivos (periodificación, derivados…), en el capítulo 8 el mayor detalle que figura es por sectores de contrapartida y residencia, con la indicación de si los hogares e ISFLSH, las sociedades no financieras y los otros intermediarios financieros son residentes en España, en otros países de la zona del euro o en el resto del mundo (en este caso, sin detalle de la contrapartida).
Sobre unos y otros desarrollos se llama la atención del lector para que se beneficie de la citada complementariedad.

Cuadro 4.A

a. Desde enero 2009 a abril 2011 pueden existir pequeñas diferencias entre el total de entidades de crédito más EFC respecto a la suma de entidades de depósito, EFC e ICO. Esto de debe a que durante este periodo las entidades de dinero electrónico tenían la consideración de entidades de crédito, pero al entrar en vigor la Directiva 2009/110/CE de Parlamento Europeo y del Consejo, estas dejan de tener dicha consideración. Dada la escasa importancia cuantitativa de estas entidades, se ha decidido mantener su importe en los totales de la suma de entidades de crédito y EFC pero no se ha considerado necesario mantener los detalles. Esta columna se desarrolla en los cuadros 4.1 y 4.2. A partir de 2017 (marzo) se elimina el desglose realizado entre entidades españolas y sucursales extranjeras.
b. Véase detalle en cuadros 4.51 y 4.52.
c. Véase detalle en cuadros 4.81 y 4.82.

Cuadro 4.1

a. Véase el detalle por subsectores en el cuadro 8.16. Existen diferencias, debido a que la definición de crédito en ambos cuadros es distinta y al distinto momento de actualización de ambos cuadros.
b. Véase detalle por instrumentos en cuadro 4.3.
c. Véase detalle en cuadro 4.4.
d. Véase detalle en cuadro 4.6.
e. Véase detalle en cuadro 4.99.
f. Recoge los dudosos que lo son por razón de morosidad, es decir, aquellos instrumentos de deuda que tienen importes vencidos por cualquier concepto (principal, intereses…) bien con una antigüedad superior a tres meses, bien por un importe superior al 25% de la deuda (salvo que se clasifique como fallidos). Se corresponde con el importe de la columna 14 del cuadro 4.99

Cuadro 4.2

a. Véase el detalle por subsectores en el cuadro 8.16. Existen diferencias, debido a la diferente definición de los depósitos y al distinto momento de actualización de ambos cuadros.
b. Véase detalle por instrumentos en cuadro 4.5.
c. Véase detalle en cuadro 4.7.
d. Véase detalle en cuadro 4.8

Cuadro 4.3

a. Puede consultarse el detalle por sectores institucionales en el cuadro 8.17. Existen discrepancias entre este importe y el del cuadro 8.17, debido a diferencias de ámbito institucional y del concepto del crédito y al distinto momento de actualización de ambos cuadros.

De enero 1983 a diciembre 1989 se pueden dar pequeñas diferencias entre el total y la suma de las partes (crédito comercial, total de otros deudores a plazo, deudores a la vista, arrendamiento financiero y dudosos). Esto es debido a que la rúbrica de crédito asumido por el Estado, que sólo tiene datos para este periodo, ha dejado de publicarse
b. Créditos dudosos son aquellos créditos que presenten dudas razonables sobre su reembolso total (principal e intereses) en los términos pactados contractualmente. Dentro de estos se incluyen los créditos morosos, que son aquellos que tienen algún importe vencido, bien del principal, bien de los intereses o gastos pactados contractualmente, con más de tres meses de antigüedad.

Cuadro 4.4

a. Las posiciones cortas en valores recogen el importe de los pasivos financieros originados por la venta en firme de activos financieros adquiridos temporalmente o recibidos en préstamo. No obstante, el cuadro 4.4 muestra las posiciones cortas en el activo (columnas 6 y 10) y las resta de los totales de «Valores distintos de acciones y participaciones» de Residentes en España y Resto del mundo. De esta forma, las columnas 4 y 8 recogen cifras netas.

Cuadro 4.5
a. En el cuadro 8.20 puede consultarse el detalle por sectores institucionales. Existen discrepancias entre ambos importes debidas a diferencias de ámbito institucional, al momento de actualización de ambos cuadros, y a la distinta contabilización de la adquisición de valores de Fondos de titulización con los que se titulizan activos financieros que se mantienen en el balance de la entidad (ver novedades del Boletín Estadístico de enero de 2010 y de febrero 2014).
b. Depósitos a la vista. A partir de junio 2017 incluye depósitos de ahorro.
c. Los pasivos por transferencias de activos (participaciones de activos) recogen los fondos captados por la entidad en las operaciones de transferencias de activos financieros en las que el activo financiero transferido no ha podido causar baja en el balance por no haberse transferido sustancialmente los riesgos y beneficios asociados a su propiedad.
d. Los pasivos financieros híbridos recogen los pasivos financieros que incluyen simultáneamente un contrato principal diferente de un derivado junto con un derivado financiero, denominado «derivado implícito», que no es individualmente transferible; normalmente los flujos que genera el contrato híbrido varían de la misma manera en que lo haría el derivado considerado aisladamente. Por ejemplo, un depósito cuyo tipo de interés depende de la evolución del precio de una acción.
e. Los depósitos subordinados recogen el importe de los depósitos recibidos que, a efectos de prelación de créditos, se sitúen detrás de los acreedores comunes.
f. Esta columna incluye los depósitos a la vista, depósitos de ahorro, depósitos a plazo y cesiones temporales. Sin embargo no se incluyen las cédulas hipotecarias que tengan naturaleza de depósitos, ni los pasivos por transferencias de activos. Las cédulas hipotecarias son instrumentos cuyo capital e intereses están garantizados y que cuando son no negociables se recogen en la rúbrica de depósitos. Los pasivos por transferencias de activos se encuentran definidos en la nota “d” relativa a este cuadro 4.5. El importe que figura en la columna 10 del 4.5 aparece detallado por provincias y por comunidades autónomas en los cuadros 4.29 y 4.31.

Cuadro 4.6
a. Véase detalle en cuadro 4.9.
b. A partir de enero de 2018 los derechos sobre bienes de arrendamiento financiero se incluyen dentro de la columna de mobiliario e inmuebles

Cuadro 4.7
a. Los ajustes de valoración al patrimonio neto recogen los importes de los ajustes realizados a los activos y pasivos que se registran transitoriamente en el patrimonio neto, bajo este concepto, hasta que se produzca su extinción o realización, momento en el que se registran en la cuenta de pérdidas y ganancias.
b. Los ajustes de valoración de activos y pasivos financieros no recogen los intereses devengados y a las correcciones de valoración por deterioro de activos que se presentan en rúbricas separadas del activo y/o pasivo.
c. Las correcciones de valor por deterioro de activos recogen los importes constituidos (provisiones) para la cobertura de pérdidas por deterioro, tanto de los créditos como del resto de activos.
d. Las correcciones de valor por deterioro de activos, total para créditos, recogen los importes constituidos para la cobertura (provisiones), tanto específica como genérica, de riesgo de insolvencia de los créditos concedidos a la clientela.
e. Hasta diciembre de 2013 esta columna presenta información sobre las correcciones de valor por deterioro de activos, específicas para créditos, es decir, recoge exclusivamente las coberturas (provisiones) específicas por riesgo de insolvencia de los créditos dudosos concedidos a otros sectores residentes. A partir de los datos de 2014, se añade a estas provisiones el importe acumulado de las variaciones de valor razonable atribuibles a cambios en el riesgo de crédito.
f. La cifra de beneficios netos (columna 6) (siguiendo el mismo criterio que en el resto de cuadros del capítulo 4) recoge la suma de los beneficios o pérdidas de cada una de las entidades de depósito tomadas de forma individual. Esta cifra está muy influida por el proceso de segregación del negocio bancario de las cajas de ahorro a bancos de nueva creación. Dado que una parte significativa de las acciones de estos nuevos bancos forma parte de la cartera de valores de las propias cajas de ahorros, los resultados que arrojen los bancos a los que se ha traspasado el negocio, se transmiten a los resultados de las cajas, amplificando la cifra de beneficios (o pérdidas) netos agregados del conjunto de entidades de depósito. Con el fin de facilitar la interpretación del importe de beneficios netos (columna 6), se recoge en esta columna la cuantía que, dentro de dichos beneficios netos, se debe a las pérdidas por deterioro de participaciones.

Cuadro 4.8
a. Véase detalle en cuadro 4.9.

Cuadro 4.9
a. Los derivados de negociación recogen el valor razonable a favor de la entidad de los derivados que no formen parte de coberturas contables.
b. Los derivados de cobertura recogen el valor razonable a favor de la entidad de los derivados designados como instrumentos de cobertura en coberturas contables.
c. Los contratos de seguros vinculados a pensiones recogen el valor razonable de las pólizas de seguros suscritas por la entidad para cubrir sus compromisos por pensiones con el personal, que no cumplen con los requisitos establecidos en la CBE 4/17 en su norma trigésimo quinta para no registrarlos en balance.
d. Los activos fiscales incluyen el importe de todos los activos de naturaleza fiscal tales como impuestos pagados a cuenta, activos derivados de bases imponibles negativas o créditos por deducciones fiscales pendientes de compensar.
e. Los derivados de negociación recogen el valor razonable en contra de la entidad de los derivados que no formen parte de coberturas contables.
f. Los derivados de cobertura recogen el valor razonable en contra de la entidad de los derivados designados como instrumentos de cobertura en coberturas contables.
g. Las cuentas de recaudación incluyen el importe recaudado por cuenta de las Administraciones Públicas por impuestos, tasas, arbitrios y cuotas a la
Seguridad Social pendientes de ingreso definitivo en el organismo correspondiente.
h. Los pasivos fiscales incluyen el importe de todos los pasivos de naturaleza fiscal, principalmente el importe a pagar por el impuesto sobre el beneficio relativo a la ganancia fiscal del ejercicio.

Cuadro 4.10
a. Recoge exclusivamente el importe de las coberturas específicas por riesgo de insolvencia de los créditos concedidos a otros sectores residentes.
b. A partir de 2014, no se dispone de información sobre este detalle.

Cuadro 4.11
a. El detalle en cada uno de los subsectores de las AAPP puede encontrarse en el cuadro 8.16. Existen pequeñas diferencias, debido a la diferente definición de crédito en ambos cuadros y al distinto momento de actualización de ambos cuadros. Véase nota "a" del cuadro 4.A.
Desde el año 2022 existen diferencias entre el total entidades de crédito más EFC y la suma de entidades de depósito, EFC e ICO. Estas discrepancias surgen debido a la incorporación de las ESIS (Empresas de Servicios de Inversión) en los datos de las entidades de crédito, tal y como se indicaba en el aviso: https://www.bde.es/wbe/es/estadisticas/anuncios/novedad-ec-y-efc-y-ofis-diciembre-2022.html
b. El detalle por provincias y por CCAA puede consultarse en los cuadros 4.28 y 4.29.
c. El detalle del total por instrumentos aparece en el cuadro 4.3. Además, puede consultarse el detalle por sectores institucionales en el cuadro 8.17. Las pequeñas discrepancias entre los importes de este cuadro y los del cuadro 8.17 se deben a diferencias de ámbito institucional, del concepto del crédito y del momento de actualización de ambos cuadros.

Cuadro 4.99
a. Véase nota al cuadro 4.1 columna 12.
b. Hasta la entrada en vigor de la circular 4/2004, este importe estaba integrado en la columna 10.
c. Hasta la entrada en vigor de la circular 4/2004, no se disponía del detalle de los dudosos para los establecimientos financieros de crédito.
d. Véase nota al cuadro 4.1 columna 13.
e. Activos considerados dudosos por presentar dudas sobre su reembolso total sin poder considerarse sin embargo ni morosos ni fallidos.
f. Activos considerados dudosos por ser frente a países de determinado grupo de riesgo.
g. A partir de la entrada en vigor de la Circular 4/2017 esta información deja de estar disponible

Cuadro 4.13
a. De las empresas y los empresarios individuales que reciben los créditos.
b. Véanse notas a los cuadros 8.18 y 8.19.
c. A partir de la edición de Junio de 2014, se ha producido una reclasificación de las entidades de contrapartida central, cuyos importes se han incorporado a esta serie. Véase detalle de esta columna en el cuadro 4.18.
d. Hasta diciembre de 2013 se incluyen créditos con garantía hipotecaria. Después de esta fecha se incluyen créditos que cuenten con una garantía real inmobiliaria, incluidas las instrumentadas como arrendamientos financieros, cualquiera que sea el inmueble recibido en garantía
e. Recoge los préstamos y créditos a hogares concedidos para finalidades distintas del crédito al consumo y a la vivienda, tales como educación.
f. A partir de la edición de Junio de 2014, se ha producido una reclasificación de las entidades de contrapartida central, cuyos importes se han excluido de esta serie.
g. Este concepto se refiere a los créditos concedidos a hogares, con garantía de vivienda pero destinados a un uso distinto del de su adquisición y de la financiación de actividades productivas. Por tanto, estos créditos están incluidos entre los concedidos para rehabilitación, consumo duradero y resto, es decir, son parte de las columnas 8 a 10.
h. A partir de la edición de Junio de 2014, se ha producido una reclasificación de las entidades de contrapartida central, cuyos importes se han incorporado a esta serie. Véase detalle de esta columna en el cuadro 4.18 (columnas 12 a 22).
i. A partir de 2014, no se dispone de información sobre este detalle.
j. Recoge los dudosos de los préstamos y créditos a hogares destinados a la adquisición de terrenos y fincas rústicas, la adquisición de valores, la adquisición de bienes y servicios corrientes no considerados de consumo duradero (por ejemplo préstamos para financiar gastos de viaje) y los destinados a finalidades diversas no incluidos entre los anteriores.
k. Este concepto se refiere a los dudosos de los créditos concedidos a hogares, con garantía de vivienda pero destinados a un uso distinto del de su adquisición y de la financiación de actividades productivas. Por tanto, estos dudosos están incluidos entre los concedidos para rehabilitación, consumo duradero y resto, es decir, son parte de las columnas 21 a 23.

Cuadro 4.14
a. De las empresas y los empresarios individuales que reciben los créditos.
b. A partir de la edición de Junio de 2014, se ha producido una reclasificación de las entidades de contrapartida central, cuyos importes se han incorporado a esta serie. Véase detalle de esta columna en el cuadro 4.19.
c. Hasta diciembre de 2013 se incluyen créditos con garantía hipotecaria. Después de esta fecha se incluyen créditos que cuenten con una garantía real inmobiliaria, incluidas las instrumentadas como arrendamientos financieros, cualquiera que sea el inmueble recibido en garantía
d. Recoge los préstamos y créditos a hogares concedidos para finalidades distintas del crédito al consumo y a la vivienda, tales como educación,.
e. A partir de la edición de Junio de 2014, se ha producido una reclasificación de las entidades de contrapartida central, cuyos importes se han excluido de esta serie.
f. Este concepto se refiere a los créditos concedidos a hogares, con garantía de vivienda pero destinados a un uso distinto del de su adquisición y de la financiación de actividades productivas. Por tanto, estos créditos están incluidos entre los concedidos para rehabilitación, consumo duradero y resto, es decir, son parte de las columnas 8 a 10.
g. A partir de la edición de Junio de 2014, se ha producido una reclasificación de las entidades de contrapartida central, cuyos importes se han incorporado a esta serie. Véase detalle de esta columna en el cuadro 4.19 (columnas 12 a 22).
h. A partir de 2014, no se dispone de información sobre este detalle.

i. Recoge los dudosos de los préstamos y créditos a hogares destinados a la adquisición de terrenos y fincas rústicas, la adquisición de valores, la adquisición de bienes y servicios corrientes no considerados de consumo duradero (por ejemplo, préstamos para financiar gastos de viaje) y los destinados a finalidades diversas no incluidos entre los anteriores
j. Este concepto se refiere a los dudosos de los créditos concedidos a hogares, con garantía de vivienda, pero destinados a un uso distinto del de su adquisición y de la financiación de actividades productivas. Por tanto, estos dudosos están incluidos entre los concedidos para rehabilitación, consumo duradero y resto, es decir, son parte de las columnas 21 a 23.

Cuadro 4.17
a. De las empresas y los empresarios individuales que reciben los créditos.
b. A partir de la edición de Junio de 2014, se ha producido una reclasificación de las entidades de contrapartida central, cuyos importes se han incorporado a esta serie. Véase detalle en cuadro 4.22.
c. Hasta diciembre de 2013 se incluyen créditos con garantía hipotecaria. Después de esta fecha se incluyen créditos que cuenten con una garantía real inmobiliaria, incluidas las instrumentadas como arrendamientos financieros, cualquiera que sea el inmueble recibido en garantía.
d. Recoge los préstamos y créditos a hogares concedidos para finalidades distintas del crédito al consumo y a la vivienda, tales como educación
e. A partir de la edición de Junio de 2014, se ha producido una reclasificación de las entidades de contrapartida central, cuyos importes se han excluido de esta serie.
f. Este concepto se refiere a los créditos concedidos a hogares, con garantía de vivienda pero destinados a un uso distinto del de su adquisición y de la financiación de actividades productivas. Por tanto, estos créditos están incluidos entre los concedidos para rehabilitación, consumo duradero y resto, es decir, son parte de las columnas 8 a 10.
g. A partir de la edición de Junio de 2014, se ha producido una reclasificación de las entidades de contrapartida central, cuyos importes se han incorporado a esta serie. Véase detalle en cuadro 4.22 (columnas 12 a 22).
h. A partir de 2014, no se dispone de información sobre este detalle.
i. Recoge los dudosos de los préstamos y créditos a hogares destinados a la adquisición de terrenos y fincas rústicas, la adquisición de valores, la adquisición de bienes y servicios corrientes no considerados de consumo duradero (por ejemplo préstamos para financiar gastos de viaje) y los destinados a finalidades diversas no incluidos entre los anteriores.
j. Este concepto se refiere a los dudosos de los créditos concedidos a hogares, con garantía de vivienda pero destinados a un uso distinto del de su adquisición y de la financiación de actividades productivas. Por tanto, estos dudosos están incluidos entre los concedidos para rehabilitación, consumo duradero y resto, es decir, son parte de las columnas 21 a 23.

Cuadro 4.18
a. De las empresas y los empresarios individuales que reciben los créditos.
b. Véase detalle en cuadro 4.23.
c. A partir de la edición de Junio de 2014, se ha producido una reclasificación de las entidades de contrapartida central, cuyos importes se han incorporado a esta serie.

Cuadro 4.19
a. De las empresas y los empresarios individuales que reciben los créditos.
b. Véase detalle en cuadro 4.24.
c. A partir de la edición de Junio de 2014, se ha producido una reclasificación de las entidades de contrapartida central, cuyos importes se han incorporado a esta serie.

Cuadro 4.22
a. De las empresas y los empresarios individuales que reciben los créditos.
b. Véase detalle en cuadro 4.27
c. A partir de la edición de Junio de 2014, se ha producido una reclasificación de las entidades de contrapartida central, cuyos importes se han incorporado a esta serie.

Cuadro 4.23
a. De las empresas y los empresarios individuales que reciben los créditos.
b. Hasta marzo de 2005 no se disponía de este detalle para los EFC. A partir de dicha fecha y con motivo de la entrada en vigor de la CBE 4/2004, el importe está asignado a la industria correspondiente.

Cuadro 4.24
a. De las empresas y los empresarios individuales que reciben los créditos.

Cuadro 4.27
a. De las empresas y los empresarios individuales que reciben los créditos.
b. Hasta marzo de 2005 no se disponía de este detalle para los EFC. A partir de dicha fecha y con motivo de la entrada en vigor de la CBE 4/2004, el importe está asignado a la industria correspondiente.

Cuadro 4.28
a. A partir de junio de 2017 se actualiza esta serie histórica incluyendo los depósitos de ahorro.
b. Cesión temporal de activos. Se incluye esta columna en el cuadro 4.28, a partir de junio de 2017.
c. A partir de junio 2017, el crédito a las Entidades de contrapartida central ya no está incluido en los créditos sin clasificar, que recogen, al igual que los depósitos sin clasificar, las operaciones residuales para las cuales la entidad no haya podido determinar la provincia a la que deben ser adscritas.

Cuadro 4.29
a. A partir de junio de 2017 se actualiza esta serie histórica incluyendo los depósitos de ahorro.

b. Cesión temporal de activos. Se incluye esta columna en el cuadro 4.28, a partir de junio de 2017.
c. A partir de junio 2017, el crédito a las Entidades de contrapartida central ya no está incluido en los créditos sin clasificar, que recogen, al igual que los depósitos sin clasificar, las operaciones residuales para las cuales la entidad no haya podido determinar la provincia a la que deben ser adscritas.

Cuadro 4.30
a. A partir de junio 2017, el crédito a las Entidades de contrapartida central ya no está incluido en los créditos sin clasificar, que recogen los créditos residuales para los cuales la entidad no haya podido determinar la provincia a la que deben ser adscritas.

Cuadro 4.31
a. Recoge operaciones residuales para las cuales la entidad no haya podido determinar la Comunidad Autónoma a la que deben ser adscritas.

Cuadro 4.32
a. Véase el detalle por subsectores en el cuadro 8.20. Existen discrepancias entre ambos importes debidas a diferencias de ámbito institucional, al momento de actualización de ambos cuadros, y a la distinta contabilización de la adquisición de valores de Fondos de titulización con los que se titulizan activos financieros que se mantienen en el balance de la entidad (ver novedades del Boletín Estadístico de enero de 2010 y de febrero 2014).
Desde el año 2022 existen diferencias entre el total entidades de crédito más EFC y la suma de entidades de depósito, EFC e ICO. Estas discrepancias surgen debido a la incorporación de las ESIS (Empresas de Servicios de Inversión) en los datos de las entidades de crédito, tal y como se indicaba en el aviso: https://www.bde.es/wbe/es/estadisticas/anuncios/novedad-ec-y-efc-y-ofis-diciembre-2022.html
b. Véase detalle por provincias y CCAA en los cuadros 4.28 y 4.29
c. Véase detalle por instrumentos en cuadro 4.5. Además, el importe de esta columna, menos los depósitos de los FMM, en las entidades de crédito en su conjunto mas EFC, coincide, salvo pequeñas diferencias debidas al distinto momento de actualización de ambos cuadros, con el de la columna 1 del cuadro 8.20. En este último cuadro puede consultarse el detalle por sectores institucionales.

Cuadro 4.36
a. Véase detalle en cuadro 4.37.
b. Véase detalle en cuadro 4.38.
c. Véase detalle en la columna 8 del cuadro 4.39 y en el cuadro 4.40.

Cuadro 4.37
a. Véase detalle en cuadro 4.39.

Cuadro 4.38
a. Véase detalle en cuadro 4.39.
b. A partir de Junio 2017, las “Comisiones de producción”, están repartidas en los gastos por intereses según su contrapartida.

Cuadro 4.39
a. Hay que tener en cuenta que, si bien los resultados de la cartera de renta variable están en el detalle de este cuadro, estos no se incluyen entre los productos financieros.
b. Desde 1996 estos intereses se incluyen entre los intereses de valores de renta fija.
c. A partir de junio de 2017, se produce una reclasificación, y la columna 10 “Pagarés y efectos”, pasa a formar parte de la columna 11.
d. A partir de junio de 2017, recoge además el coste financiero correspondiente a los “Pagarés y efectos”.

Cuadro 4.40
a. A partir de junio de 2017, las “Comisiones cedidas” están incluidas en la columna 11.
b. A partir de junio de 2017, esta columna incluye todas las “Comisiones pagadas”, exceptuando las realizadas por operaciones de valores.

Cuadro 4.45
a. Se agrupan aquí las entidades de crédito de ámbito operativo limitado (ECAOL) que, según lo establecido en el RD 692/96 de 26 de abril, se transformaron en establecimientos financieros de crédito (EFC). Las ECAOL existentes en el momento del cambio eran: Entidades de Financiación, Sociedades de crédito hipotecario y Sociedades de arrendamiento financiero. Las Sociedades Mediadoras del mercado de dinero (SMMD), desaparecieron en 1994 al transformarse en Sociedades o Agencias de Valores tras su regulación por la ley del Mercado de Valores 24/88 de 24 de julio.
b. Véase nota “a” del cuadro 4.A.

Cuadro 4.46
a. Desde el año 2022 existen diferencias entre el total entidades de crédito más EFC y la suma de entidades de depósito, EFC e ICO. Estas discrepancias surgen debido a la incorporación de las ESIS (Empresas de Servicios de Inversión) en los datos de las entidades de crédito, tal y como se indicaba en el aviso: https://www.bde.es/wbe/es/estadisticas/anuncios/novedad-ec-y-efc-y-ofis-diciembre-2022.html
b. Se agrupan aquí las entidades de crédito de ámbito operativo limitado (ECAOL) que, según lo establecido en el RD 692/96 de 26 de abril, se transformaron en establecimientos financieros de crédito (EFC). Las ECAOL existentes en el momento del cambio eran: Entidades de Financiación, Sociedades de crédito hipotecario y Sociedades de arrendamiento financiero. Las Sociedades Mediadoras del mercado de dinero (SMMD), desaparecieron en 1994 al transformarse en Sociedades o Agencias de Valores tras su regulación por la ley del Mercado de Valores 24/88 de 24 de julio.

Cuadro 4.47
a. Véanse detalles en los cuadros 4.48 y 4.49.

Cuadro 4.51
a. Véanse detalle por instrumentos en el cuadro 4.53.
b. Véanse detalle en el cuadro 4.54.
c. Véanse detalle en el cuadro 4.56.
d. Recoge los dudosos que lo son por razón de morosidad, es decir, aquellos instrumentos de deuda que tienen importes vencidos por cualquier concepto (principal, intereses…) bien con una antigüedad superior a tres meses, bien por un importe superior al 25% de la deuda (salvo que se clasifique como fallidos).

Cuadro 4.52
a. Véanse detalle por instrumentos en el cuadro 4.55.
b. Véanse detalle en el cuadro 4.57.
c. Véanse detalle en el cuadro 4.58.

Cuadro 4.53
a. Véanse notas al cuadro 4.3.

Cuadro 4.54
a. Véanse notas al cuadro 4.4.

Cuadro 4.55
a. Véanse notas al cuadro 4.5.

Cuadro 4.57
a.Véanse notas al cuadro 4.7.

Cuadro 4.81
a.Véase detalle por instrumentos en el cuadro 4.83
b.Véase detalle en el cuadro 4.84
c.Recoge los dudosos que lo son por razón de morosidad, es decir, aquellos instrumentos deuda que tienen importes vencidos por cualquier concepto (principal, intereses…) bien con una antigüedad superior a tres meses, bien por un importe superior al 25% de la deuda (salvo que se clasifique como fallidos).

Cuadro 4.82
a.Véase detalle en el cuadro 4.85
b.Véase detalle en el cuadro 4.86

Cuadro 4.85
a.Véanse notas al cuadro 4.7.

CAPÍTULO 5 INSTITUCIONES FINANCIERAS

5. INSTITUCIONES FINANCIERAS
B) Balance agregado

5.1 (1ªparte) Activos financieros = Pasivos más activos financieros netos
Valores absolutos

m.m. de euros

	Instituciones financieras	Instituciones financieras monetarias								Instituciones financieras no monetarias
		Total	Banco de España	Otras instituciones financieras monetarias						
				Total	Entidades de crédito				Fondos mercado monetario (FIAMM)	
					Total	Bancos cajas y cooperativas	Establecimientos financieros de crédito	ICO		
	1=2+10	2=3+4	3	4=5+9	5=6+7+8	6	7	8	9	10
03	2 182,8	1 657,9	105,7	1 552,2	1 494,0	1 426,8	36,5	27,0	58,2	524,9
04	2 527,1	1 880,5	109,5	1 770,9	1 712,8	1 634,9	42,3	25,9	58,2	646,6
05	3 129,2	2 309,9	123,9	2 186,0	2 131,0	2 042,4	51,9	27,4	55,0	819,2
06	3 686,6	2 646,6	136,9	2 509,7	2 509,6	2 404,9	60,7	33,3	0,1	1 040,0
07	4 348,6	3 151,2	174,0	2 977,2	2 977,2	2 862,8	65,3	40,0	-	1 197,5
04 *IV*	2 527,1	1 880,5	109,5	1 770,9	1 712,8	1 634,9	42,3	25,9	58,2	646,6
05 *I*	2 652,6	1 968,0	118,9	1 849,1	1 794,9	1 715,3	42,8	26,2	54,2	684,6
II	2 866,1	2 124,5	122,8	2 001,7	1 946,9	1 862,6	47,1	27,4	54,8	741,6
III	2 935,6	2 162,9	117,5	2 045,4	1 990,2	1 905,9	48,2	26,8	55,2	772,7
IV	3 129,2	2 309,9	123,9	2 186,0	2 131,0	2 042,4	51,9	27,4	55,0	819,2
06 *I*	3 253,9	2 365,9	126,2	2 239,8	2 205,3	2 112,5	52,1	30,5	34,5	888,0
II	3 372,2	2 451,0	132,3	2 318,8	2 283,6	2 185,7	55,0	32,3	35,2	921,2
III	3 507,4	2 543,0	125,5	2 417,5	2 390,8	2 289,1	57,4	33,8	26,7	964,3
IV	3 686,6	2 646,6	136,9	2 509,7	2 509,6	2 404,9	60,7	33,3	0,1	1 040,0
07 *I*	3 842,0	2 736,2	135,7	2 600,5	2 600,5	2 492,8	60,8	35,6	-	1 105,8
II	4 032,2	2 878,9	150,3	2 728,5	2 728,5	2 620,3	56,6	41,6	-	1 153,4
III	4 124,9	2 963,7	142,3	2 821,5	2 821,5	2 709,5	58,6	43,6	-	1 161,2
IV	4 348,6	3 151,2	174,0	2 977,2	2 977,2	2 862,8	65,3	40,0	-	1 197,5
08 *I*	4 321,2	3 172,8	138,4	3 034,3	2 995,9	2 883,7	64,7	43,1	38,4	1 148,5
II	4 474,3	3 297,8	150,2	3 147,6	3 112,8	2 997,6	67,3	45,2	34,8	1 176,4
III	4 527,2	3 361,0	174,6	3 186,4	3 155,4	3 035,9	67,4	49,0	31,1	1 166,2

5. INSTITUCIONES FINANCIERAS
B) Balance agregado

5.1 (2ªparte) Activos financieros = Pasivos más activos financieros netos
Valores absolutos

m.m. de euros

	Instituciones financieras no monetarias	Instituciones financieras no monetarias excepto seguros y fondos de pensiones												Empresas de seguros y Fondos de pensiones
		Total	Otras instituciones financieras							Auxiliares financieros				
			Total	Instituc de inversión colectiva excepto FIAMM	Sociedades de valores	Fondos de titulización	Fondos de inversión inmobiliaria	Emisores de participacion. preferentes	Resto	Total	Fondos de garanta de depósitos	Agencias de valores	Resto	
	=15+27 14=13=	15=16+23	16=17a22	17	18	19	20	21	22	23=24a26	24	25	26	27
03	524,9	284,8	274,3	174,6	10,3	85,8	0,8	1,6	1,2	10,5	4,8	0,5	5,2	240,1
04	646,6	376,7	365,2	202,5	9,7	131,3	1,6	18,4	1,7	11,5	5,5	0,6	5,4	269,9
05	819,2	515,1	503,2	237,1	12,2	183,9	2,5	65,7	1,8	11,9	5,6	0,8	5,6	304,2
06	1 040,0	715,8	701,6	302,6	16,2	254,4	2,8	123,5	2,0	14,3	6,1	0,9	7,3	324,1
07	1 197,5	871,8	849,8	289,8	21,8	368,9	1,7	166,6	6,5	16,4	7,1	1,2	8,1	331,2
04 *IV*	646,6	376,7	365,2	202,5	9,7	131,3	1,6	18,4	1,7	11,5	5,5	0,6	5,4	269,9
05 *I*	684,6	406,9	395,6	213,4	12,4	139,3	2,1	26,8	1,7	11,3	5,3	0,6	5,3	277,7
II	741,6	460,1	448,7	222,7	15,0	160,1	2,2	46,9	1,8	11,4	5,3	0,7	5,4	281,5
III	772,7	480,1	468,6	233,3	13,0	160,0	2,5	58,0	1,8	11,6	5,4	0,8	5,4	292,5
IV	819,2	515,1	503,2	237,1	12,2	183,9	2,5	65,7	1,8	11,9	5,6	0,8	5,6	304,2
06 *I*	888,0	580,0	567,5	267,3	12,9	192,7	2,6	90,0	1,9	12,5	5,8	1,0	5,7	308,0
II	921,2	610,5	598,1	263,8	12,0	211,2	2,4	106,7	1,9	12,5	5,8	0,9	5,7	310,7
III	964,3	643,9	631,2	274,7	16,1	218,5	2,6	117,4	1,9	12,7	6,0	1,0	5,8	320,4
IV	1 040,0	715,8	701,6	302,6	16,2	254,4	2,8	123,5	2,0	14,3	6,1	0,9	7,3	324,1
07 *I*	1 105,8	773,0	758,1	305,4	14,8	285,3	2,8	143,8	5,6	15,3	6,5	1,1	7,7	332,4
II	1 153,4	819,1	802,0	312,3	18,0	314,6	2,5	149,7	5,6	16,2	6,6	1,2	8,5	335,1
III	1 161,2	824,8	804,3	305,5	19,5	323,4	2,3	151,1	6,4	16,7	6,8	1,2	8,7	340,2
IV	1 197,5	871,8	849,8	289,8	21,8	368,9	1,7	166,6	6,5	16,4	7,1	1,2	8,1	331,2
08 *I*	1 148,5	819,0	802,0	232,7	20,2	384,1	1,3	158,8	6,5	16,8	7,2	0,3	8,1	329,7
II	1 176,4	846,9	825,4	214,3	20,5	414,1	1,1	173,4	6,5	18,1	7,2	0,3	9,5	333,0
III	1 166,2	839,8	814,7	195,9	16,8	420,3	0,9	181,8	6,6	18,5	7,5	0,3	9,6	333,1

5. INSTITUCIONES FINANCIERAS
B) Balance agregado

5.1 (3ªparte) Activos financieros = Pasivos más activos financieros netos
Valores absolutos

m.m. de euros

	Empresas de seguros y Fondos de pensiones +33+34 28=27=29+30	Entidades de seguros privados 29	Mutualidades de previsión social: Total 30=31+32	Mutualidades de previsión social: Ámbito nacional 31	Mutualidades de previsión social: Ámbito CCAA 32	Consorcio de Compensación de Seguros 33	Fondos de pensiones externos (Ley 8/87) 34
03	240,1	157,9	18,9	6,7	12,2	4,6	58,7
04	269,9	176,9	21,3	7,3	14,0	5,4	67,8
05	304,2	196,4	24,5	8,5	16,0	6,1	80,9
06	324,1	208,9	26,9	9,3	17,6	6,7	88,5
07	331,2	210,1	28,3	9,7	18,6	7,2	91,5
04 *IV*	269,9	176,9	21,3	7,3	14,0	5,4	67,8
05 *I*	277,7	...	...	...	...	...	...
II	281,5	...	...	...	...	...	...
III	292,5	...	...	...	...	...	...
IV	304,2	196,4	24,5	8,5	16,0	6,1	80,9
06 *I*	308,0	...	...	...	...	...	...
II	310,7	...	...	...	...	...	...
III	320,4	...	...	...	...	...	...
IV	324,1	208,9	26,9	9,3	17,6	6,7	88,5
07 *I*	332,4	...	...	...	...	...	...
II	335,1	...	...	...	...	...	...
III	340,2	...	...	...	...	...	...
IV	331,2	210,1	28,3	9,7	18,6	7,2	91,5
08 *I*	329,7	...	...	...	...	...	...
II	333,0	...	...	...	...	...	...
III	333,1	...	...	...	...	...	...

5. INSTITUCIONES FINANCIERAS
B) Balance agregado

5.2 (1ªparte) Activos financieros = Pasivos más activos financieros netos
Estructuras

Porcentaje

	Instituciones financieras 1=2+10	Instituciones financieras monetarias: Total 2=3+4	Banco de España 3	Otras instituciones financieras monetarias: Total 4=5+9	Entidades de crédito: Total 5=6+7+8	Bancos cajas y cooperativas 6	Establecimientos financieros de crédito 7	ICO 8	Fondos mercado monetario (FIAMM) 9	Instituciones financieras no monetarias 10
03	100,00	75,95	4,84	71,11	68,45	65,37	1,67	1,24	2,67	24,05
04	100,00	74,37	4,33	70,04	67,74	64,66	1,67	1,02	2,30	25,63
05	100,00	73,73	3,96	69,77	68,02	65,19	1,66	0,88	1,75	26,27
06	100,00	71,66	3,71	67,95	67,95	65,11	1,64	0,90	0,00	28,34
07	100,00	72,31	3,99	68,33	68,33	65,57	1,50	0,92	-	27,69
04 *IV*	100,00	74,37	4,33	70,04	67,74	64,66	1,67	1,02	2,30	25,63
05 *I*	100,00	74,13	4,48	69,65	67,61	64,62	1,61	0,99	2,04	25,87
II	100,00	74,06	4,28	69,78	67,87	64,92	1,64	0,95	1,91	25,94
III	100,00	73,59	4,00	69,59	67,71	64,84	1,64	0,91	1,88	26,41
IV	100,00	73,73	3,96	69,77	68,02	65,19	1,66	0,88	1,75	26,27
06 *I*	100,00	72,62	3,87	68,74	67,69	64,84	1,60	0,94	1,06	27,38
II	100,00	72,57	3,92	68,65	67,61	64,71	1,63	0,96	1,04	27,43
III	100,00	72,38	3,57	68,81	68,05	65,15	1,63	0,96	0,76	27,62
IV	100,00	71,66	3,71	67,95	67,95	65,11	1,64	0,90	0,00	28,34
07 *I*	100,00	71,13	3,53	67,60	67,60	64,78	1,58	0,92	-	28,87
II	100,00	71,29	3,72	67,57	67,57	64,82	1,40	1,03	-	28,71
III	100,00	71,68	3,44	68,24	68,24	65,45	1,41	1,05	-	28,32
IV	100,00	72,31	3,99	68,33	68,33	65,57	1,50	0,92	-	27,69
08 *I*	100,00	73,26	3,19	70,07	69,19	66,43	1,49	0,99	0,88	26,74
II	100,00	73,52	3,34	70,18	69,41	66,63	1,49	1,00	0,77	26,48
III	100,00	74,05	3,83	70,21	69,53	66,68	1,48	1,08	0,68	25,95

5. INSTITUCIONES FINANCIERAS
B) Balance agregado

5.2 (2ªparte) Activos financieros = Pasivos más activos financieros netos
Estructuras

Porcentaje

	Instituciones financieras no monetarias	Instituciones financieras no monetarias excepto seguros y fondos de pensiones												Empresas de seguros y Fondos de pensiones
		Total	Otras instituciones financieras							Auxiliares financieros				
			Total	Instituc de inversión colectiva excepto FIAMM	Sociedades de valores	Fondos de titulización	Fondos de inversión inmobiliaria	Emisores de participacion. preferentes	Resto	Total	Fondos de garanta de depósitos	Agencias de valores	Resto	
	=15+27 14=13=	15=16+23	16=17a22	17	18	19	20	21	22	23=24a26	24	25	26	27
03	24,05	13,05	12,57	8,00	0,47	3,93	0,04	0,07	0,06	0,48	0,22	0,02	0,24	11,00
04	25,63	14,90	14,44	8,01	0,38	5,19	0,06	0,73	0,07	0,46	0,22	0,03	0,21	10,73
05	26,27	16,44	16,06	7,57	0,39	5,87	0,08	2,10	0,06	0,38	0,18	0,03	0,18	9,83
06	28,34	19,38	18,99	8,19	0,44	6,89	0,08	3,35	0,05	0,39	0,16	0,03	0,20	8,96
07	27,69	19,97	19,59	6,64	0,50	8,45	0,04	3,82	0,15	0,38	0,16	0,03	0,19	7,72
04 *IV*	25,63	14,90	14,44	8,01	0,38	5,19	0,06	0,73	0,07	0,46	0,22	0,03	0,21	10,73
05 *I*	25,87	15,33	14,90	8,04	0,47	5,25	0,08	1,01	0,06	0,42	0,20	0,02	0,20	10,54
II	25,94	16,04	15,64	7,76	0,52	5,58	0,08	1,64	0,06	0,40	0,19	0,02	0,19	9,91
III	26,41	16,34	15,94	7,94	0,44	5,44	0,08	1,97	0,06	0,39	0,18	0,03	0,18	10,08
IV	26,27	16,44	16,06	7,57	0,39	5,87	0,08	2,10	0,06	0,38	0,18	0,03	0,18	9,83
06 *I*	27,38	17,80	17,42	8,21	0,40	5,92	0,08	2,76	0,06	0,38	0,18	0,03	0,18	9,58
II	27,43	18,08	17,71	7,81	0,36	6,25	0,07	3,16	0,06	0,37	0,17	0,03	0,17	9,36
III	27,62	18,33	17,97	7,82	0,46	6,22	0,07	3,34	0,05	0,36	0,17	0,03	0,16	9,29
IV	28,34	19,38	18,99	8,19	0,44	6,89	0,08	3,35	0,05	0,39	0,16	0,03	0,20	8,96
07 *I*	28,87	20,09	19,69	7,94	0,38	7,41	0,07	3,74	0,14	0,40	0,17	0,03	0,20	8,79
II	28,71	20,26	19,86	7,72	0,45	7,78	0,06	3,70	0,14	0,40	0,16	0,03	0,21	8,45
III	28,32	19,92	19,52	7,38	0,47	7,81	0,05	3,65	0,15	0,40	0,16	0,03	0,21	8,40
IV	27,69	19,97	19,59	6,64	0,50	8,45	0,04	3,82	0,15	0,38	0,16	0,03	0,19	7,72
08 *I*	26,74	18,86	18,51	5,36	0,46	8,85	0,03	3,66	0,15	0,36	0,17	0,01	0,19	7,87
II	26,48	18,82	18,45	4,76	0,46	9,20	0,03	3,85	0,15	0,38	0,16	0,01	0,21	7,66
III	25,95	18,45	18,06	4,30	0,37	9,23	0,02	3,99	0,14	0,38	0,17	0,01	0,21	7,51

5. INSTITUCIONES FINANCIERAS
B) Balance agregado

5.2 (3ªparte) Activos financieros = Pasivos más activos financieros netos
Estructuras

Porcentaje

	Seguros y fondos de pensiones	Entidades de seguros privados	Mutualidades de previsión social			Consorcio de Compensación de Seguros	Fondos de pensiones externos (Ley 8/87)
			Total	Ámbito nacional	Ámbito CCAA		
	+30+33+34 28=27=29+	29	30=31+32	31	32	33	34
03	11,00	7,23	0,86	0,31	0,56	0,21	2,69
04	10,73	7,00	0,84	0,29	0,55	0,21	2,68
05	9,83	6,27	0,78	0,27	0,51	0,20	2,58
06	8,96	5,66	0,73	0,25	0,48	0,18	2,40
07	7,72	4,81	0,65	0,22	0,43	0,17	2,10
04 *IV*	10,73	7,00	0,84	0,29	0,55	0,21	2,68
05 *I*	10,54	...	...	...	...	...	...
II	9,91	...	...	...	...	...	...
III	10,08	...	...	...	...	...	...
IV	9,83	6,27	0,78	0,27	0,51	0,20	2,58
06 *I*	9,58	...	...	...	...	...	...
II	9,36	...	...	...	...	...	...
III	9,29	...	...	...	...	...	...
IV	8,96	5,66	0,73	0,25	0,48	0,18	2,40
07 *I*	8,79	...	...	...	...	...	...
II	8,45	...	...	...	...	...	...
III	8,40	...	...	...	...	...	...
IV	7,72	4,81	0,65	0,22	0,43	0,17	2,10
08 *I*	7,87	...	...	...	...	...	...
II	7,66	...	...	...	...	...	...
III	7,51	...	...	...	...	...	...

CAPÍTULO 6 INSTITUCIONES FINANCIERAS MONETARIAS

Datos referidos a Abril de 2024

Millones de euros

	ACTIVO	Serie en cuadro y columna/ *Time series in table and column*	Instituciones financieras monetarias/ *Monetary financial institutions* A=B+C	Banco de España (Capítulo 7/ *Chapter 7*) B	Otras instituciones financieras monetarias/ *Other monetary financial institutions* (Capítulo 8/ Chapter 8) C		ASSETS
1	**A. RESIDENTES EN ESPAÑA**	**6.3/1**	**2 476 851**	**492 027**	**1 984 825**	**1**	**A. DOMESTIC**
2	**2. Préstamos y créditos**	**6.3/2**	**1 562 295**	**2 470**	**1 559 824**	**2**	**2. Loans**
3	2e. Del cual: euros	6.3/3	1 550 251	2 397	1 547 854	3	2e. Of which: euro
4	*IFM*	*6.3/4*	*340 358*	*2 235*	*338 123*	*4*	*MFIs*
5	2e. Del cual: euros	6.3/5	337 466	2 162	335 305	5	2e. Of which: euro
6	*Administraciones Públicas*	*6.3/6*	*79 383*	-	*79 383*	*6*	*General government*
7	2e. Del cual: euros	6.3/7	79 383	-	79 383	7	2e. Of which: euro
8	*Otros sectores residentes*	*6.3/8*	*1 142 554*	*236*	*1 142 318*	*8*	*Other resident sectors*
9	2e. Del cual: euros	6.3/9	1 133 402	236	1 133 166	9	2e. Of which: euro
10	**3. Valores representativos de deuda**	**6.3/10**	**830 694**	**489 381**	**341 314**	**10**	**3. Debt securities**
11	3e. Del cual: euros	6.3/11	830 585	489 381	341 205	11	3e. Of which: euro
12	*IFM*	*6.4/3*	*39 334*	*21 578*	*17 755*	*12*	*MFIs*
13	3e. Euros	6.4/4	39 360	21 578	17 782	13	3e. Euro
14	Del cual: hasta dos años	-	233	-	233	14	Of which: up to 2 years
15	3x. Monedas distintas del euro	-	-26	-	-26	15	3x. Other currencies
16	Del cual: hasta dos años	-	-1	-	-1	16	Of which: up to 2 years
17	*Administraciones Públicas*	*6.4/6*	*656 913*	*433 399*	*223 514*	*17*	*General government*
18	3e. Del cual: euros	6.4/7	656 819	433 399	223 420	18	3e. Of which: euro
19	*Otros sectores residentes*	*6.4/8*	*134 448*	*34 403*	*100 044*	*19*	*Other resident sectors*
20	3e. Del cual: euros	6.4/9	134 407	34 403	100 004	20	3e. Of which: euro
21	**4. Participaciones en Fondos de Inversión**	**6.3/12**	**923**	**-**	**923**	**21**	**4. Investment fund shares/units**
22	*Instituciones Financieras*	-	*923*	-	*923*	*22*	*Financial Institutions*
23	4e. Del cual: euros	-	906	-	906	23	4e. Of which: euro
24	**5. Participaciones en el capital**	**6.3/13**	**82 939**	**176**	**82 763**	**24**	**5. Equity**
25	*IFM*	-	*18 505*	-	*18 505*	*25*	*MFIs*
26	*Otros sectores residentes*	-	*64 435*	*176*	*64 259*	*26*	*Other resident sectors*
27	**B. RESIDENTES EN OTROS PAISES DE LA ZONA DEL EURO**	**6.5/1**	**472 082**	**19 059**	**453 023**	**27**	**B. OTHER EURO AREA COUNTRIES**
28	**2. Préstamos y créditos**	**6.5/2**	**302 333**	**4 991**	**297 342**	**28**	**2. Loans**
29	2e. Del cual: euros	6.5/3	274 015	4 799	269 216	29	2e. Of which: euro
30	*IFM*	*6.5/4*	*240 192*	*4 991*	*235 201*	*30*	*MFIs*
31	2e. Del cual: euros	6.5/5	219 746	4 799	214 947	31	2e. Of which: euro
32	*Administraciones Públicas*	*6.5/6*	*1 240*	-	*1 240*	*32*	*General government*
33	2e. Del cual: euros	6.5/7	1 237	-	1 237	33	2e. Of which: euro
34	*Otros sectores residentes*	*6.5/8*	*60 902*	-	*60 902*	*34*	*Other resident sectors*
35	2e. Del cual: euros	6.5/9	53 032	-	53 032	35	2e. Of which: euro
36	**3. Valores representativos de deuda**	**6.5/10**	**125 550**	**12 877**	**112 673**	**36**	**3. Debt securities**
37	3e. Del cual: euros	6.5/11	122 448	12 173	110 275	37	3e. Of which: euro
38	*IFM*	*6.6/3*	*16 587*	*800*	*15 786*	*38*	*MFIs*
39	3e. Euros	6.6/4	15 723	116	15 607	39	3e. Euro
40	Del cual: hasta dos años	-	285	-	285	40	Of which: up to 2 years
41	3x. Monedas distintas del euro	-	179	-	179	41	3x. Other currencies
42	Del cual: hasta dos años	-	18	-	18	42	Of which: up to 2 years
43	*Administraciones Públicas*	*6.6/6*	*78 959*	*5 571*	*73 388*	*43*	*General government*
44	3e. Del cual: euros	6.6/7	78 604	5 551	73 052	44	3e. Of which: euro
45	*Otros sectores residentes*	*6.6/8*	*30 004*	*6 506*	*23 498*	*45*	*Other resident sectors*
46	3e. Del cual: euros	6.6/9	28 121	6 506	21 615	46	3e. Of which: euro

April 2024 data

EUR millions

Datos referidos a Abril de 2024 — *Millones de euros*

		Serie en cuadro y columna/ *Time series in table and column*	Instituciones financieras monetarias/ *Monetary financial institutions* A=B+C	Banco de España (Capítulo 7/ *Chapter 7*) B	Otras instituciones financieras monetarias/ *Other monetary financial institutions* (Capítulo 8/ Chapter 8) C		
	ACTIVO (continuación)						**ASSETS (continued)**
	B. RESIDENTES EN OTROS PAÍSES DE LA ZONA DEL EURO(continuación)						**B. OTHER EURO AREA COUNTRIES (continued)**
47	**4. Participaciones en Fondos de Inversión**	**6.5/12**	**1 035**	**-**	**1 035**	**47**	**4. Investment fund shares/units**
48	*Instituciones Financieras*	-	*1 035*	-	*1 035*	*48*	*Financial Institutions*
49	**5. Participaciones en el capital**	**6.5/14**	**43 164**	**1 190**	**41 974**	**49**	**5. Equity**
50	*IFM*	-	*7 292*	*1 190*	*6 102*	*50*	*MFIs*
51	*Otros sectores residentes*	-	*35 872*	-	*35 872*	*51*	*Other resident sectors*
52	**C. RESTO DEL MUNDO**	**6.1/4**	**492 537**	**180 246**	**312 291**	**52**	**C. REST OF THE WORLD**
53	**2. Préstamos y créditos**	**6.7/3**	**202 585**	**3 646**	**198 938**	**53**	**2. Loans**
54	2e. Del cual: euros	6.7/4	47 042	-	47 042	54	2e. Of which: euro
55	**3. Valores representativos de deuda**	**6.7/5**	**215 991**	**176 483**	**39 508**	**55**	**3. Debt securities**
56	3e. Del cual: euros	6.7/6	84 447	70 747	13 699	56	3e. Of which: euro
57	**4. Participaciones en Fondos de Inversión**	**6.7/7**	**581**	**92**	**489**	**57**	**4. Investment fund shares/units**
58	4e. Del cual: euros	-	...	-	...	58	3e. Of which: euro
59	**5. Participaciones en el capital**	**6.7/8**	**73 381**	**25**	**73 356**	**59**	**5. Equity**
60	5e. Del cual: euros	-	...	-	...	60	5e. Of which: euro
61	**D. SIN CLASIFICAR**	**6.1/5**	**522 327**	**235 548**	**286 779**	**61**	**D. UNCLASSIFIED**
62	**1. Efectivo (todas las monedas)**	**6.1/10**	**7 669**	**1**	**7 668**	**62**	**1. Cash (all currencies)**
63	1e. Del cual: euros	-	7 420	-	7 420	63	1e. Of which: euro
64	**6. Activo fijo**	**6.1/11**	**33 554**	**325**	**33 229**	**64**	**6. Fixed assets**
65	**7. Otros activos**	**6.1/12**	**481 104**	**235 222**	**245 882**	**65**	**7. Remaining assets**
66	7e. Del cual: euros	-	60 281	...	60 281	66	7e. Of which: euro
67	**TOTAL ACTIVO.**	**6.1/1**	**3 963 797**	**926 879**	**3 036 918**	**67**	**TOTAL ASSETS**
68	**e Euros**	**6.1/13**	**3 104 558**	**581 189**	**2 523 369**	**68**	**e Euro**
69	**x Monedas distintas del euro**	**6.1/14**	**378 280**	**149 651**	**228 629**	**69**	**x Other currencies**
70	**s/c Sin clasificar**	**6.1/15**	**480 471**	**196 040**	**284 431**	**70**	**n/c Unclassified**

April 2024 data — *EUR millions*

Datos referidos a Abril de 2024

Millones de euros

	PASIVO	Serie en cuadro y columna/ *Time series in table and column*	Instituciones financieras monetarias/ *Monetary financial institutions* A=B+C	Banco de España (Capítulo 7/ *Chapter 7*) B	Otras instituciones financieras monetarias/ *Other monetary financial institutions* (Capítulo 8/ Chapter 8) C		LIABILITIES
1	**A. RESIDENTES EN ESPAÑA**	**6.2/2**	**2 061 335**	**246 264**	**1 815 071**	1	**A. DOMESTIC**
2	**9. Depósitos.**	**6.8/1**	**2 046 225**	**246 264**	**1 799 961**	2	**9. Deposits**
3	9e. Del cual: euros	6.8/2	2 023 737	246 264	1 777 473	3	9e. Of which: euro
4	*IFM*	*6.8/3*	*350 682*	*220 841*	*129 841*	*4*	*MFIs*
5	9e. Del cual: euros	6.8/4	347 492	220 841	126 651	5	9e. Of which: euro
6	*Administración Central*	*6.8/5*	*108 167*	*18 960*	*89 207*	*6*	*Central government*
7	9e. Del cual: euros	-	108 041	18 960	89 082	7	9e. Of which: euro
8	*Otras Administraciones Públicas*	*6.8/6*	*71 530*	*3 258*	*68 272*	*8*	*Other general government*
9	9e. Depósitos en euros	6.8/9	71 520	3 258	68 262	9	9e. Deposits in euro
10	9.1e. A la vista	-	63 197	3 258	59 939	10	9.1e. Overnight
11	9.2e. A plazo	-	8 294	-	8 294	11	9.2e. With agreed maturity
12	Del cual: hasta dos años	-	7 888	-	7 888	12	Of which: up to two years
13	9.3e. Con preaviso	-	-	-	-	13	9.3e. Redeemable at notice
14	9.4e. Cesiones temporales	-	29	-	29	14	9.4e. Repos
15	9x. Depósitos en monedas distintas del euro	-	10	-	10	15	9x. Deposits in other currencies
16	9.1x. A la vista	-	5	-	5	16	9.1x. Overnight
17	9.2x. A plazo	-	5	-	5	17	9.2x. With agreed maturity
18	Del cual: hasta dos años	-	5	-	5	18	Of which: up to two years
19	9.3x. Con preaviso	-	-	-	-	19	9.3x. Redeemable at notice
20	9.4x. Cesiones temporales	-	-	-	-	20	9.4x. Repos
21	*Otros sectores residentes*	*6.8/7*	*1 515 846*	*3 205*	*1 512 641*	*21*	*Other resident sectors*
22	9e. Depósitos en euros	6.9/2	1 496 699	3 205	1 493 493	22	9e. Deposits in euro
23	9.1e. A la vista	6.9/3	1 145 808	3 205	1 142 602	23	9.1e. Overnight
24	9.2e. A plazo	6.9/4	334 670	-	334 670	24	9.2e. With agreed maturity
25	Del cual: hasta dos años	6.9/5	209 595	-	209 595	25	Of which: up to two years
26	9.3e. Con preaviso	6.9/6	93	-	93	26	9.3e. Redeemable at notice
27	9.4e. Cesiones temporales	6.9/7	16 125	-	16 125	27	9.4e. Repos
28	9x. Depósitos en monedas distintas del euro	6.9/8	19 148	-	19 148	28	9x. Deposits in other currencies
29	9.1x. A la vista	6.9/9	13 213	-	13 213	29	9.1x. Overnight
30	9.2x. A plazo	6.9/10	5 933	-	5 933	30	9.2x. With agreed maturity
31	Del cual: hasta dos años	6.9/11	5 478	-	5 478	31	Of which: up to two years
32	9.3x. Con preaviso	6.9/12	-	-	-	32	9.3x. Redeemable at notice
33	9.4x. Cesiones temporales	6.9/13	0	-	0	33	9.4x. Repos
34	**10. Participaciones de los fondos del mercado monetario**	**-**	**15 110**	**-**	**15 110**	**34**	**10. Money market fund shares/units**
35	**B. RESIDENTES EN OTROS PAÍSES DE LA ZONA DEL EURO**	**6.2/3**	**712 742**	**433 200**	**279 542**	**35**	**B. OTHER EURO AREA COUNTRIES**
36	**9. Depósitos**	**6.10/1**	**712 686**	**433 200**	**279 487**	**36**	**9. Deposits**
37	9e. Del cual: euros	6.10/2	666 806	433 097	233 709	37	9e. Of which: euro
38	*IFM*	*6.10/3*	*633 496*	*433 200*	*200 297*	*38*	*MFIs*
39	9e. Del cual: euros	6.10/4	605 184	433 097	172 087	39	9e. Of which: euro
40	*Administración Central*	*6.10/5*	*6 696*	*-*	*6 696*	*40*	*Central government*
41	9e. Del cual: euros	-	6 115	-	6 115	41	9e. Of which: euro
42	*Otras Administraciones Públicas*	*6.10/6*	*17*	*-*	*17*	*42*	*Other general government*
43	9e. Depósitos en euros	6.10/9	17	-	17	43	9e. Deposits in euro
44	9.1e. A la vista	-	0	-	0	44	9.1e. Overnight
45	9.2e. A plazo	-	17	-	17	45	9.2e. With agreed maturity
46	Del cual: hasta dos años	-	17	-	17	46	Of which: up to two years
47	9.3e. Con preaviso	-	-	-	-	47	9.3e. Redeemable at notice
48	9.4e. Cesiones temporales	-	-	-	-	48	9.4e. Repos
49	9x. Depósitos en monedas distintas del euro	-	-	-	-	49	9x. Deposits in other currencies
50	9.1x. A la vista	-	-	-	-	50	9.1x. Overnight
51	9.2x. A plazo	-	-	-	-	51	9.2x. With agreed maturity
52	Del cual: hasta dos años	-	-	-	-	52	Of which: up to two years
53	9.3x. Con preaviso	-	-	-	-	53	9.3x. Redeemable at notice
54	9.4x. Cesiones temporales	-	-	-	-	54	9.4x. Repos

April 2024 data

EUR millions

Datos referidos a Abril de 2024

Millones de euros

	PASIVO (continuación)	Serie en cuadro y columna/ *Time series in table and column*	Instituciones financieras monetarias/ *Monetary financial institutions* A=B+C	Banco de España (Capítulo 7/ *Chapter 7*) B	Otras instituciones financieras monetarias/ *Other monetary financial institutions* (Capítulo 8/ Chapter 8) C		LIABILITIES (continued)
	B. RESIDENTES EN OTROS PAÍSES DE LA ZONA DEL EURO (continuación)						**B. OTHER EURO AREA COUNTRIES (continued)**
	9. Depósitos (continuación)						**9. Deposits (continued)**
55	*Otros sectores residentes*	*6.11/1*	*72 476*	-	*72 476*	*55*	*Other resident sectors*
56	9e. Depósitos en euros	6.11/2	55 490	-	55 490	56	9e. Deposits in euro
57	9.1e. A la vista	6.11/3	15 644	-	15 644	57	9.1e. Overnight
58	9.2e. A plazo	6.11/4	27 698	-	27 698	58	9.2e. With agreed maturity
59	Del cual: hasta dos años	6.11/5	16 260	-	16 260	59	Of which: up to two years
60	9.3e. Con preaviso	6.11/6	354	-	354	60	9.3e. Redeemable at notice
61	9.4e. Cesiones temporales	6.11/7	11 485	-	11 485	61	9.4e. Repos
62	9x. Depósitos en monedas distintas del euro	6.11/8	16 986	-	16 986	62	9x. Deposits in other currencies
63	9.1x. A la vista	6.11/9	462	-	462	63	9.1x. Overnight
64	9.2x. A plazo	6.11/10	15 639	-	15 639	64	9.2x. With agreed maturity
65	Del cual: hasta dos años	6.11/11	6 528	-	6 528	65	Of which: up to two years
66	9.3x. Con preaviso	6.11/12	4	-	4	66	9.3x. Redeemable at notice
67	9.4x. Cesiones temporales	6.11/13	882	-	882	67	9.4x. Repos
68	**10. Participaciones de los fondos del mercado monetario**	**-**	**56**	**-**	**56**	**68**	**10. Money market fund shares/units**
69	**C. RESTO DEL MUNDO**	**6.2/4**	**141 517**	**5 388**	**136 129**	**69**	**C. REST OF THE WORLD**
70	**9. Depósitos**	**6.12/1**	**140 721**	**5 388**	**135 333**	**70**	**9. Deposits**
71	9e. Depósitos en euros	6.12/2	70 542	736	69 806	71	9e. Deposits in euro
72	A la vista, hasta dos años y con preaviso	-	30 721	-	30 721	72	Overnight, up to 2 years and redeemable at notice
73	A plazo mayor que dos años	-	5 367	-	5 367	73	With agreed maturity over 2 years
74	Cesiones temporales	-	33 718	-	33 718	74	Repos
75	9x. Depósitos en monedas distintas del euro	-	70 179	4 652	65 527	75	9x. Deposits in other currencies
76	A la vista, hasta dos años y con preaviso	-	42 842	4 652	38 190	76	Overnight, up to 2 years and redeemable at notice
77	A plazo mayor que dos años	-	8 320	-	8 320	77	With agreed maturity over 2 years
78	Cesiones temporales	-	19 017	-	19 017	78	Repos
79	**10. Participaciones de los fondos del mercado monetario**	**-**	**795**	**-**	**795**	**79**	**10. Money market fund shares/units**
80	**D. SIN CLASIFICAR**	**6.2/5**	**1 048 205**	**242 029**	**806 177**	**80**	**D. UNCLASSIFIED**
81	**8. Billetes y monedas**	**6.2/6**	**174 080**	**174 080**	**-**	**81**	**8. Notes and coins**
82	**11. Valores representativos de deuda**	**6.2/9**	**334 898**	**-**	**334 898**	**82**	**11. Debt securities issued**
83	11e. Euros	6.12/10	253 944	-	253 944	83	11e. In euro
84	Del cual: hasta dos años	-	30 135	-	30 135	84	Of which: up to 2 years
85	11x. En monedas distintas del euro	-	80 954	-	80 954	85	11x. In other currencies
86	Del cual: hasta dos años	-	10 668	-	10 668	86	Of which: up to 2 years
87	**13. Capital y reservas**	**6.2/10**	**311 787**	**50 372**	**261 415**	**87**	**13. Capital and reserves**
88	**14. Otros pasivos**	**6.2/11**	**227 441**	**17 577**	**209 863**	**88**	**14. Remaining liabilities**
89	14e. Del cual: euros	-	61 801	-	61 801	89	14e. Of which: euro
90	**TOTAL PASIVOS**	**6.2/1**	**3 963 799**	**926 881**	**3 036 918**	**90**	**TOTAL LIABILITIES**
91	**e Euros**	**6.2/12**	**3 250 910**	**854 177**	**2 396 733**	**91**	**e Euro**
92	**x Monedas distintas del euro**	**6.2/13**	**239 170**	**19 465**	**219 706**	**92**	**x Other currencies**
93	**s/c Sin clasificar**	**6.2/14**	**473 719**	**53 239**	**420 479**	**93**	**n/c Unclassified**

April 2024 data

EUR millions

6. INSTITUCIONES FINANCIERAS MONETARIAS — 6.1 Activo: resumen
A) Balance según los estados de la zona del euro

mm de euros

		Total	Por residencia				Por instrumentos							Por monedas		
		=13 a 15 =6 a 12 1=2 a 5	Residentes en España (a)	Residentes en otros países de zona euro (b)	Resto del mundo (c)	Rúbricas no clasif. por residencia del emisor	Préstamos y créditos (a)	Valores representativos de deuda (a)	Participaciones en Fondos de Inversión (d)	Participaciones en el capital (e)	Efectivo	Activo fijo	Otros activos no clasificados	Euros	Monedas distintas del euro	Sin clasificar
		1	2	3	4	5=10a12	6	7	8	9	10	11	12	13	14	15
18		3 393,8	2 403,2	251,9	305,7	433,0	1 914,5	861,0	2,1	183,2	8,7	35,0	389,3	2 766,0	196,0	431,8
19		3 396,7	2 306,1	289,5	335,5	465,6	1 892,2	838,9	3,0	197,1	9,4	41,3	414,9	2 713,4	220,3	463,0
20		3 886,1	2 755,1	311,0	353,2	466,9	2 212,7	1 016,0	3,4	187,2	8,7	40,4	417,8	3 202,2	238,1	445,9
21		4 181,0	2 964,5	321,2	420,2	475,2	2 418,4	1 095,7	2,5	189,4	8,3	36,7	430,2	3 411,1	323,0	446,9
22		4 045,7	2 696,8	363,3	456,7	528,9	2 171,3	1 162,6	2,5	180,6	7,8	35,3	485,9	3 216,6	348,8	480,3
23		3 975,1	2 541,7	428,8	483,6	521,0	2 095,8	1 163,7	2,4	192,4	8,3	34,1	478,5	3 121,6	373,1	480,4
22	*Nov*	4 273,2	2 916,1	366,9	454,3	536,0	2 378,0	1 174,5	2,5	182,3	7,5	35,2	493,3	3 433,3	350,7	489,2
	Dic	4 045,7	2 696,8	363,3	456,7	528,9	2 171,3	1 162,6	2,5	180,6	7,8	35,3	485,9	3 216,6	348,8	480,3
23	*Ene*	4 008,7	2 681,2	365,1	449,0	513,4	2 152,4	1 158,3	2,2	182,4	7,5	35,0	471,0	3 202,7	336,2	469,8
	Feb	4 004,8	2 659,5	362,1	456,7	526,5	2 116,7	1 175,0	2,2	184,6	7,1	34,9	484,5	3 180,9	343,3	480,6
	Mar	3 996,8	2 649,7	375,2	454,0	517,9	2 103,6	1 186,2	2,2	186,9	7,6	34,9	475,3	3 179,8	344,1	472,9
	Abr	3 992,9	2 627,9	390,2	448,5	526,2	2 091,2	1 183,1	2,2	190,2	7,3	34,9	484,0	3 173,3	339,1	480,4
	May	4 027,5	2 658,3	388,1	455,8	525,4	2 134,4	1 177,1	2,2	188,6	7,4	34,7	483,2	3 201,0	347,8	478,7
	Jun	3 972,2	2 580,9	404,8	459,3	527,2	2 071,7	1 182,4	2,1	188,9	7,5	34,6	485,0	3 141,5	348,4	482,3
	Jul	3 950,0	2 560,1	407,3	454,7	528,0	2 060,5	1 170,2	2,1	189,3	7,6	34,5	485,8	3 126,1	341,1	482,8
	Ago	3 931,6	2 546,2	399,4	458,4	527,5	2 041,9	1 170,3	2,2	189,8	7,6	34,4	485,5	3 105,4	344,3	481,9
	Sep	3 961,8	2 551,5	403,9	469,5	536,9	2 060,2	1 173,5	2,3	189,0	7,3	34,2	495,4	3 113,1	361,6	487,2
	Oct	3 948,2	2 538,3	406,5	468,3	535,1	2 059,9	1 162,6	2,4	188,4	7,8	34,1	493,2	3 098,8	363,9	485,5
	Nov	4 007,4	2 591,5	419,6	470,7	525,6	2 123,8	1 165,3	2,4	190,3	7,8	34,1	483,7	3 160,7	366,2	480,4
	Dic	3 975,1	2 541,7	428,8	483,6	521,0	2 095,8	1 163,7	2,4	192,4	8,3	34,1	478,5	3 121,6	373,1	480,4
24	*Ene*	3 969,3	2 546,6	432,9	483,5	506,2	2 112,4	1 154,7	2,3	193,8	7,8	34,0	464,5	3 131,9	368,7	468,7
	Feb	3 977,3	2 529,1	450,0	488,0	510,3	2 103,5	1 165,1	2,4	196,2	7,6	33,2	469,5	3 134,8	371,0	471,6
	Mar	3 965,1	2 482,5	463,0	499,8	519,7	2 068,9	1 172,2	2,3	202,0	8,2	33,7	477,8	3 104,6	380,7	479,8
	Abr P	3 963,8	2 476,9	472,1	492,5	522,3	2 067,2	1 172,2	2,5	199,6	7,7	33,6	481,1	3 104,7	378,6	480,5

Véanse notas al final del capítulo

6. INSTITUCIONES FINANCIERAS MONETARIAS — 6.2 Pasivo: resumen
A) Balance según los estados de la zona del euro

mm de euros

		Total	Por residencia				Por instrumentos						Por monedas		
		1=12 a 14 = 6 a 11 = 2 a 5	Residentes en España	Residentes en otros países de la zona euro (b)	Resto del mundo (a)	Rúbricas no clasificadas por residencia del tenedor (a)	Billetes y monedas	Depósitos	Participaciones en fondos del mercado monetario	Valores representativos de deuda emitidos	Capital y reservas	Otros pasivos no clasificados	Euros	Monedas distintas del euro	Sin clasificar
		1	2	3	4	5=6+9a12	6	7	8	9	10	11	12	13	14
18		3 393,8	1 849,3	553,6	118,2	872,7	147,0	2 514,3	6,8	230,0	308,3	187,4	2 811,9	128,2	453,7
19		3 396,7	1 828,3	557,1	103,8	907,5	147,3	2 485,5	3,8	247,2	314,5	198,4	2 791,2	140,0	465,5
20		3 886,1	2 227,3	648,8	96,1	914,0	162,3	2 967,6	4,6	249,4	308,1	194,1	3 295,0	138,5	452,6
21		4 181,0	2 457,9	670,0	101,0	952,1	174,4	3 224,5	4,5	269,5	308,7	199,4	3 545,1	180,7	455,2
22		4 045,7	2 191,4	735,2	118,9	1 000,2	177,6	3 040,2	5,2	281,1	306,7	234,8	3 358,6	215,5	471,6
23		3 975,1	2 101,1	708,7	135,7	1 029,6	175,8	2 935,1	10,5	321,9	310,7	221,1	3 261,5	247,4	466,2
22	*Nov*	4 273,2	2 421,9	717,8	124,0	1 009,6	176,1	3 258,5	5,1	281,0	306,7	245,7	3 565,5	223,6	484,1
	Dic	4 045,7	2 191,4	735,2	118,9	1 000,2	177,6	3 040,2	5,2	281,1	306,7	234,8	3 358,6	215,5	471,6
23	*Ene*	4 008,7	2 155,4	727,6	116,1	1 009,6	174,5	2 993,8	5,3	289,7	307,2	238,1	3 318,7	211,7	478,2
	Feb	4 004,8	2 146,9	723,1	121,8	1 013,0	174,1	2 986,3	5,4	293,8	306,6	238,6	3 306,3	225,0	473,5
	Mar	3 996,8	2 137,3	736,1	120,6	1 002,7	174,5	2 988,2	5,9	291,2	303,8	233,2	3 317,8	211,2	467,8
	Abr	3 992,9	2 137,3	731,0	123,4	1 001,2	175,3	2 985,4	6,2	292,6	304,2	229,2	3 313,0	215,8	464,2
	May	4 027,5	2 159,7	726,2	125,9	1 015,8	175,3	3 005,2	6,6	300,8	305,7	234,0	3 330,5	227,3	469,7
	Jun	3 972,2	2 090,3	715,7	132,0	1 034,2	175,6	2 930,8	7,1	305,3	305,2	248,1	3 263,7	225,7	482,8
	Jul	3 950,0	2 071,7	714,9	127,9	1 035,5	175,9	2 907,0	7,6	307,1	305,6	246,8	3 245,2	223,7	481,2
	Ago	3 931,6	2 074,3	702,8	128,0	1 026,4	175,2	2 897,3	7,9	311,3	307,3	232,7	3 234,4	227,7	469,6
	Sep	3 961,8	2 092,3	695,6	137,8	1 036,2	174,7	2 917,3	8,3	315,7	305,2	240,6	3 249,7	240,0	472,1
	Oct	3 948,2	2 092,5	688,3	130,8	1 036,6	174,3	2 902,4	9,3	318,1	306,1	238,1	3 236,5	238,5	473,1
	Nov	4 007,4	2 145,4	677,5	145,0	1 039,4	173,8	2 957,9	10,0	326,8	305,3	233,5	3 289,4	247,6	470,4
	Dic	3 975,1	2 101,1	708,7	135,7	1 029,6	175,8	2 935,1	10,5	321,9	310,7	221,1	3 261,5	247,4	466,2
24	*Ene*	3 969,3	2 107,6	663,3	151,6	1 046,8	173,3	2 910,8	11,7	331,3	313,5	228,6	3 240,4	250,4	478,4
	Feb	3 977,3	2 110,5	687,7	146,2	1 032,9	173,1	2 931,4	13,0	325,9	312,7	221,2	3 263,2	245,0	469,1
	Mar	3 965,1	2 071,4	711,4	139,6	1 042,8	173,9	2 907,7	14,6	333,5	310,4	224,9	3 248,4	246,3	470,4
	Abr P	3 963,8	2 061,3	712,7	141,5	1 048,2	174,1	2 899,6	16,0	334,9	311,8	227,4	3 250,9	239,2	473,7

Véanse notas al final del capítulo

6. INSTITUCIONES FINANCIERAS MONETARIAS
A) Balance según los estados de la zona del euro

6.3 Activo. Residentes en España

mm de euros

		Total	Préstamos y créditos								Valores representativos de deuda		Participaciones en Fondos de Inversión	Participaciones en el capital
			Del cual		IFM total	Del cual	AAPP total	Del cual	Otros sectores residentes total	Del cual	Del cual			
			Total	Euros		Euros		Euros		Euros	Total (a)	Euros	(b)	(c)
		1=2+10+ +12+13	2=4+6+8	3=5+7+9	4	5	6	7	8	9	10	11	12	13
18		2 403,2	1 664,9	1 645,1	419,3	413,3	69,0	68,9	1 176,6	1 162,9	663,9	663,8	0,6	73,9
19		2 306,1	1 589,9	1 569,5	363,8	356,5	66,9	66,9	1 159,2	1 146,0	636,4	636,2	0,6	79,3
20		2 755,1	1 900,5	1 883,0	625,8	619,3	77,3	77,3	1 197,4	1 186,5	779,1	779,0	2,2	73,3
21		2 964,5	2 055,5	2 036,9	779,3	772,2	81,6	81,6	1 194,7	1 183,2	829,9	829,8	0,9	78,1
22		2 696,8	1 762,1	1 742,7	492,4	484,1	82,0	82,0	1 187,6	1 176,6	856,8	856,7	0,8	77,2
23		2 541,7	1 625,0	1 610,5	397,4	392,1	79,2	79,2	1 148,5	1 139,3	834,7	834,6	0,9	81,1
22	*Nov*	2 916,1	1 976,5	1 954,1	690,3	680,3	84,0	84,0	1 202,2	1 189,9	860,4	860,3	0,7	78,5
	Dic	2 696,8	1 762,1	1 742,7	492,4	484,1	82,0	82,0	1 187,6	1 176,6	856,8	856,7	0,8	77,2
23	*Ene*	2 681,2	1 753,8	1 735,3	498,4	490,2	80,4	80,4	1 175,0	1 164,7	848,7	848,5	0,8	77,9
	Feb	2 659,5	1 727,0	1 711,1	475,3	469,9	80,5	80,5	1 171,2	1 160,6	853,0	852,9	0,8	78,7
	Mar	2 649,7	1 705,5	1 690,1	448,2	442,9	83,1	83,1	1 174,2	1 164,1	863,2	863,1	0,8	80,2
	Abr	2 627,9	1 687,3	1 673,0	433,4	429,1	82,3	82,3	1 171,6	1 161,5	857,9	857,8	0,8	81,9
	May	2 658,3	1 724,3	1 709,2	476,5	471,1	83,9	83,9	1 163,9	1 154,2	851,4	851,3	0,8	81,8
	Jun	2 580,9	1 643,4	1 629,3	381,2	376,7	85,9	85,9	1 176,3	1 166,8	855,3	855,1	0,8	81,5
	Jul	2 560,1	1 637,0	1 623,0	389,6	385,0	81,8	81,8	1 165,6	1 156,1	841,3	841,2	0,8	81,0
	Ago	2 546,2	1 623,5	1 609,4	387,6	383,7	81,0	81,0	1 154,9	1 144,7	840,8	840,7	0,8	81,0
	Sep	2 551,5	1 624,4	1 609,3	389,5	384,3	80,7	80,7	1 154,2	1 144,3	845,1	844,9	0,8	81,2
	Oct	2 538,3	1 623,8	1 609,1	396,2	391,1	78,5	78,5	1 149,1	1 139,5	832,8	832,6	0,8	80,9
	Nov	2 591,5	1 671,3	1 657,0	435,6	430,7	78,0	78,0	1 157,7	1 148,2	837,7	837,6	0,8	81,6
	Dic	2 541,7	1 625,0	1 610,5	397,4	392,1	79,2	79,2	1 148,5	1 139,3	834,7	834,6	0,9	81,1
24	*Ene*	2 546,6	1 636,8	1 623,6	420,2	416,0	78,7	78,7	1 137,9	1 128,9	828,0	827,9	0,8	81,0
	Feb	2 529,1	1 615,0	1 602,2	398,3	394,5	79,0	79,0	1 137,7	1 128,8	831,2	831,1	0,9	82,0
	Mar	2 482,5	1 563,4	1 551,5	340,7	337,8	79,1	79,1	1 143,6	1 134,7	834,7	834,6	0,9	83,5
	Abr P	2 476,9	1 562,3	1 550,3	340,4	337,5	79,4	79,4	1 142,6	1 133,4	830,7	830,6	0,9	82,9

Véanse notas al final del capítulo

6. INSTITUCIONES FINANCIERAS MONETARIAS
A) Balance según los estados de la zona del euro

6.4 Activo. Residentes en España: detalle de valores representativos de deuda

mm de euros

		Total	Del cual	IFM			AAPP		Otros sectores residentes	
			Euros	Del cual			Del cual		Del cual	
				Total	Euros	Hasta dos años	Total	Euros	Total	Euros
		1=3+6+8	2=4+7+9	3	4	5	6	7	8	9
18		663,9	663,8	29,1	29,1	1,8	446,8	446,7	188,0	187,9
19		636,4	636,2	30,8	30,8	1,3	423,9	423,8	181,6	181,5
20		779,1	779,0	34,0	34,0	1,0	543,2	543,1	201,9	201,9
21		829,9	829,8	34,6	34,6	0,8	638,1	638,0	157,2	157,2
22		856,8	856,7	35,8	35,8	0,2	675,9	675,8	145,2	145,1
23		834,7	834,6	40,4	40,4	0,3	656,0	655,9	138,4	138,3
22	*Nov*	860,4	860,3	35,8	35,8	0,1	678,0	677,9	146,7	146,6
	Dic	856,8	856,7	35,8	35,8	0,2	675,9	675,8	145,2	145,1
23	*Ene*	848,7	848,5	36,6	36,6	0,2	668,9	668,8	143,1	143,1
	Feb	853,0	852,9	37,2	37,2	0,3	674,5	674,4	141,3	141,3
	Mar	863,2	863,1	38,5	38,5	0,2	681,7	681,6	143,1	143,0
	Abr	857,9	857,8	38,5	38,5	0,2	677,3	677,2	142,2	142,1
	May	851,4	851,3	39,6	39,6	0,2	671,2	671,1	140,6	140,5
	Jun	855,3	855,1	40,2	40,2	0,2	673,6	673,5	141,4	141,4
	Jul	841,3	841,2	40,3	40,3	0,4	661,1	661,0	139,9	139,8
	Ago	840,8	840,7	40,5	40,5	0,5	661,4	661,3	138,9	138,8
	Sep	845,1	844,9	40,6	40,6	0,5	667,8	667,7	136,7	136,6
	Oct	832,8	832,6	40,4	40,4	0,5	656,8	656,7	135,6	135,5
	Nov	837,7	837,6	41,0	41,0	0,6	657,3	657,2	139,5	139,4
	Dic	834,7	834,6	40,4	40,4	0,3	656,0	655,9	138,4	138,3
24	*Ene*	828,0	827,9	40,5	40,5	0,3	649,3	649,2	138,2	138,1
	Feb	831,2	831,1	40,2	40,2	0,3	655,5	655,4	135,6	135,5
	Mar	834,7	834,6	39,4	39,4	0,3	659,7	659,6	135,6	135,6
	Abr P	830,7	830,6	39,3	39,4	0,2	656,9	656,8	134,4	134,4

6. INSTITUCIONES FINANCIERAS MONETARIAS
A) Balance según los estados de la zona del euro

6.5 Activo. Residentes en otros países de la zona euro

mm de euros

		Total	Préstamos y créditos								Valores representativos de deuda		Participaciones en Fondos de Inversión (b)	Participaciones en el capital (c)
			Total	Del cual Euros	IFM total	Del cual Euros	AAPP total	Del cual Euros	Otros sectores residentes total	Del cual Euros	Total (a)	Del cual Euros		
		2+10+ 1=12+13	2=4+6+8	3=5+7+9	4	5	6	7	8	9	10	11	12	13
18		251,9	133,1	117,6	93,5	82,5	0,1	0,1	39,6	35,0	85,0	80,2	0,6	33,1
19		289,5	166,3	150,8	114,2	103,4	0,2	0,2	51,9	47,2	86,0	81,3	0,4	36,9
20		311,0	166,9	150,7	119,4	107,4	0,2	0,2	47,3	43,0	99,6	96,2	0,6	43,9
21		321,2	186,9	163,5	131,3	112,7	0,3	0,3	55,2	50,5	90,4	85,8	0,9	43,0
22		363,3	220,8	198,1	158,2	140,4	0,5	0,5	62,1	57,2	105,8	102,6	0,9	35,8
23		428,8	275,4	245,9	215,5	192,1	0,5	0,4	59,4	53,3	113,2	110,1	1,1	39,2
22	*Nov*	366,9	217,3	195,6	154,0	137,6	0,5	0,5	62,9	57,5	113,0	109,5	0,8	35,8
	Dic	363,3	220,8	198,1	158,2	140,4	0,5	0,5	62,1	57,2	105,8	102,6	0,9	35,8
23	*Ene*	365,1	219,4	199,2	162,9	147,6	0,4	0,4	56,1	51,2	108,3	105,4	0,9	36,5
	Feb	362,1	213,5	193,4	160,4	145,4	0,5	0,5	52,7	47,6	111,5	108,6	0,9	36,3
	Mar	375,2	226,6	205,3	171,2	155,0	0,5	0,5	54,9	49,8	110,7	107,9	0,9	37,0
	Abr	390,2	236,2	214,3	184,1	167,6	0,4	0,4	51,6	46,3	114,1	111,6	0,9	39,0
	May	388,1	238,3	216,2	185,6	168,8	0,4	0,4	52,2	46,9	112,0	109,4	0,8	36,9
	Jun	404,8	254,8	230,6	197,3	178,5	0,4	0,4	57,1	51,6	112,2	109,5	0,9	36,9
	Jul	407,3	255,4	233,7	200,4	184,5	0,5	0,5	54,5	48,8	113,8	110,9	0,9	37,2
	Ago	399,4	248,1	225,5	194,6	177,8	0,5	0,5	53,0	47,2	112,7	109,8	0,9	37,7
	Sep	403,9	256,6	230,7	200,8	181,3	0,5	0,5	55,3	48,8	109,3	106,4	1,0	37,0
	Oct	406,5	257,5	232,5	201,7	182,9	0,5	0,5	55,3	49,1	111,0	107,9	1,0	37,1
	Nov	419,6	269,4	241,1	211,9	189,8	0,5	0,5	57,0	50,8	111,3	108,2	1,0	37,9
	Dic	428,8	275,4	245,9	215,5	192,1	0,5	0,4	59,4	53,3	113,2	110,1	1,1	39,2
24	*Ene*	432,9	277,6	250,5	221,2	200,5	0,5	0,5	56,0	49,5	114,1	111,0	1,0	40,3
	Feb	450,0	287,3	260,8	230,3	210,3	0,4	0,4	56,5	50,1	119,9	116,8	1,1	41,7
	Mar	463,0	296,2	267,1	234,9	212,4	0,4	0,4	60,9	54,2	121,6	118,6	1,0	44,2
	Abr P	472,1	302,3	275,2	240,2	219,7	1,2	1,2	60,9	54,2	125,5	122,4	1,0	43,2

Véanse notas al final del capítulo

6. INSTITUCIONES FINANCIERAS MONETARIAS
A) Balance según los estados de la zona del euro

6.6 Activo.Residentes en otros países de la zona euro: detalle de valores representativos de deuda

mm de euros

		Total	Del cual Euros	IFM Total	IFM Del cual Euros	IFM Del cual Hasta dos años	AAPP Total	AAPP Del cual Euros	Otros sectores residentes Total	Otros sectores residentes Del cual Euros
		1=3+6+8	2=4+7+9	3	4	5	6	7	8	9
18		85,0	80,2	4,8	3,6	0,1	63,2	63,0	17,1	13,6
19		86,0	81,3	7,1	5,7	0,2	59,4	59,1	19,5	16,5
20		99,6	96,2	8,1	7,0	0,2	69,4	69,0	22,1	20,2
21		90,4	85,8	10,1	8,6	0,9	56,3	55,6	24,0	21,6
22		105,8	102,6	11,0	10,2	0,2	67,6	67,3	27,2	25,1
23		113,2	110,1	14,5	13,7	0,3	69,1	68,8	29,6	27,6
22	*Nov*	113,0	109,5	12,0	11,1	-0,1	73,9	73,6	27,0	24,8
	Dic	105,8	102,6	11,0	10,2	0,2	67,6	67,3	27,2	25,1
23	*Ene*	108,3	105,4	11,3	10,8	0,2	69,7	69,4	27,3	25,2
	Feb	111,5	108,6	12,0	11,6	0,1	72,3	71,9	27,2	25,1
	Mar	110,7	107,9	12,1	11,8	0,2	70,6	70,2	28,0	25,9
	Abr	114,1	111,6	12,2	11,8	0,3	74,6	74,3	27,4	25,5
	May	112,0	109,4	12,9	12,5	0,3	71,8	71,5	27,3	25,4
	Jun	112,2	109,5	13,4	12,9	0,2	70,8	70,5	28,0	26,1
	Jul	113,8	110,9	13,7	13,1	0,3	72,0	71,7	28,1	26,2
	Ago	112,7	109,8	13,8	13,1	0,3	71,1	70,8	27,8	26,0
	Sep	109,3	106,4	13,9	13,2	0,2	67,6	67,3	27,8	25,9
	Oct	111,0	107,9	13,6	12,9	0,2	69,3	68,9	28,1	26,1
	Nov	111,3	108,2	14,0	13,2	0,3	68,3	68,0	29,0	27,0
	Dic	113,2	110,1	14,5	13,7	0,3	69,1	68,8	29,6	27,6
24	*Ene*	114,1	111,0	14,7	13,9	0,3	70,3	70,0	29,1	27,1
	Feb	119,9	116,8	15,4	14,6	0,4	75,1	74,8	29,5	27,5
	Mar	121,6	118,6	16,4	15,5	0,3	75,9	75,6	29,3	27,5
	Abr P	125,5	122,4	16,6	15,7	0,3	79,0	78,6	30,0	28,1

6. INSTITUCIONES FINANCIERAS MONETARIAS
A) Balance según los estados de la zona del euro

6.7 Activo. Resto del mundo

mm de euros

		Total	Del cual Euros	Préstamos y créditos Total	Préstamos y créditos Del cual Euros	Valores representativos de deuda Total	Valores representativos de deuda Del cual Euros	Participaciones en Fondos de Inversión (a)	Participaciones en el capital (b)
		1=3+5+7	2	3	4	5	6	7	8
18		305,7	93,9	116,4	35,9	112,1	58,0	0,9	76,3
19		335,5	97,8	136,0	36,6	116,6	61,2	2,0	80,9
20		353,2	109,3	145,4	36,1	137,3	73,2	0,6	69,9
21		420,2	119,8	176,0	37,9	175,3	81,9	0,7	68,2
22		456,7	124,8	188,4	37,4	199,9	87,4	0,9	67,5
23		483,6	131,3	195,4	43,2	215,7	88,0	0,5	72,0
22	*Nov*	454,3	126,8	184,2	40,0	201,1	86,8	0,9	68,0
	Dic	456,7	124,8	188,4	37,4	199,9	87,4	0,9	67,5
23	*Ene*	449,0	127,3	179,2	39,2	201,3	88,1	0,6	67,9
	Feb	456,7	127,7	176,1	39,0	210,5	88,7	0,5	69,5
	Mar	454,0	125,7	171,4	37,3	212,3	88,5	0,6	69,7
	Abr	448,5	124,8	167,8	37,1	211,0	87,6	0,5	69,2
	May	455,8	124,9	171,8	36,3	213,6	88,7	0,6	69,8
	Jun	459,3	127,3	173,5	37,8	214,9	89,5	0,4	70,4
	Jul	454,7	126,9	168,1	37,3	215,1	89,6	0,4	71,1
	Ago	458,4	129,3	170,3	39,6	216,8	89,6	0,4	71,0
	Sep	469,5	128,1	179,2	38,9	219,1	89,3	0,4	70,6
	Oct	468,3	124,9	178,6	36,2	218,8	88,7	0,5	70,3
	Nov	470,7	126,2	183,1	38,9	216,3	87,3	0,5	70,7
	Dic	483,6	131,3	195,4	43,2	215,7	88,0	0,5	72,0
24	*Ene*	483,5	131,9	198,0	45,2	212,6	86,8	0,5	72,4
	Feb	488,0	133,1	201,2	46,6	213,9	86,6	0,4	72,4
	Mar	499,8	136,8	209,3	49,8	215,9	87,0	0,4	74,3
	Abr P	492,5	131,5	202,6	47,0	216,0	84,4	0,6	73,4

6. INSTITUCIONES FINANCIERAS MONETARIAS
A) Balance según los estados de la zona del euro

6.8 Pasivo. Depósitos de los residentes en España: por sectores y por instrumentos de los depósitos de las Otras Administraciones Públicas

mm de euros

		Por sectores: Total	Del cual Euros	IFM Total	IFM Del cual Euros	AAPP: Administración Central	AAPP: Otras Administraciones Públicas	Otros sectores residentes	Otras Administraciones Públicas: por instrumentos: Total	Del cual Euros	A la vista	Del cual A plazo total	Del cual Hasta dos años	Con preaviso	Cesiones temporales
		1=3+5a7	2	3	4	5	6=8	7	8=10+11+ +13+14	9	10	11	12	13	14
18		1 842,6	1 821,6	419,2	413,7	34,4	56,4	1 332,6	56,4	56,4	51,6	4,8	4,1	-	0,1
19		1 824,6	1 800,2	364,6	358,0	29,5	54,4	1 376,0	54,4	54,4	50,3	4,1	3,6	-	0,1
20		2 222,8	2 196,5	625,1	619,8	30,7	67,6	1 499,3	67,6	67,6	64,7	2,8	2,4	-	0,1
21		2 453,5	2 426,6	777,4	773,4	47,3	85,4	1 543,5	85,4	85,4	82,1	3,1	1,9	-	0,2
22		2 186,2	2 159,3	493,0	487,8	68,1	79,3	1 545,8	79,3	79,2	71,9	7,3	5,7	-	0,0
23		2 090,7	2 063,8	404,8	399,3	67,1	80,2	1 538,6	80,2	80,2	72,0	8,2	7,7	-	0,0
22	*Nov*	2 416,8	2 389,0	689,4	682,8	89,2	98,7	1 539,6	98,7	98,6	89,8	8,8	6,5	-	0,0
	Dic	2 186,2	2 159,3	493,0	487,8	68,1	79,3	1 545,8	79,3	79,2	71,9	7,3	5,7	-	0,0
23	*Ene*	2 150,1	2 123,4	500,3	495,1	55,6	74,9	1 519,3	74,9	74,9	67,3	7,5	6,0	-	0,0
	Feb	2 141,6	2 117,0	478,6	473,6	88,2	75,8	1 499,0	75,8	75,8	68,2	7,5	6,2	-	0,0
	Mar	2 131,5	2 105,6	453,8	448,6	96,8	78,2	1 502,8	78,2	78,2	69,2	9,0	8,0	-	0,0
	Abr	2 131,1	2 106,8	438,7	434,4	121,6	77,1	1 493,7	77,1	77,1	68,0	9,1	8,2	-	0,0
	May	2 153,2	2 127,1	484,5	478,8	98,1	76,8	1 493,7	76,8	76,7	67,0	9,7	8,9	-	0,0
	Jun	2 083,3	2 058,3	390,2	385,3	95,1	86,1	1 511,9	86,1	86,1	76,6	9,4	8,7	-	0,0
	Jul	2 064,2	2 039,3	397,8	392,9	82,7	89,0	1 494,6	89,0	89,0	79,2	9,9	9,3	-	0,0
	Ago	2 066,6	2 042,6	394,3	390,1	88,8	90,8	1 492,7	90,8	90,7	79,9	10,8	10,3	-	0,0
	Sep	2 084,0	2 059,9	396,7	391,2	95,9	90,2	1 501,3	90,2	90,2	79,2	10,9	10,4	-	0,0
	Oct	2 083,4	2 059,4	403,5	398,1	105,1	88,3	1 486,4	88,3	88,3	77,5	10,8	10,3	-	0,0
	Nov	2 135,5	2 110,7	443,0	437,5	83,9	102,1	1 506,5	102,1	102,1	93,1	8,9	8,4	-	0,0
	Dic	2 090,7	2 063,8	404,8	399,3	67,1	80,2	1 538,6	80,2	80,2	72,0	8,2	7,7	-	0,0
24	*Ene*	2 096,1	2 072,1	429,1	424,6	76,5	74,2	1 516,4	74,2	74,1	65,6	8,5	8,1	-	0,0
	Feb	2 097,9	2 074,9	407,6	403,8	99,6	76,4	1 514,3	76,4	76,3	67,8	8,5	8,0	-	0,0
	Mar	2 057,4	2 034,4	351,0	347,8	104,5	72,6	1 529,4	72,6	72,6	64,0	8,5	8,1	-	0,0
	Abr P	2 046,2	2 023,8	350,7	347,5	108,2	71,5	1 515,8	71,5	71,5	63,2	8,3	7,9	-	0,0

6. INSTITUCIONES FINANCIERAS MONETARIAS
A) Balance según los estados de la zona del euro

6.9 Pasivo. Depósitos de los residentes en España: detalle de otros sectores residentes

mm de euros

		Total	Depósitos en euros						Depósitos en monedas distintas del euro					
			Total	A la vista	Del cual: A plazo total	Del cual: Hasta dos años	Con preaviso	Cesiones temporales	Total	A la vista	Del cual: A plazo total	Del cual: Hasta dos años	Con preaviso	Cesiones temporales
		1=2+8	2=3+4+6+7	3	4	5	6	7	8=9+10+ +12+13	9	10	11	12	13
18		1 332,6	1 317,2	922,1	372,4	177,8	0,1	22,6	15,4	10,0	5,4	5,0	-	-
19		1 376,0	1 358,4	1 010,4	329,1	150,0	0,3	18,5	17,7	12,7	5,0	4,6	-	-
20		1 499,3	1 478,4	1 150,2	307,1	121,4	0,1	20,9	21,0	16,6	4,4	4,1	-	-
21		1 543,5	1 520,7	1 250,2	250,2	86,9	0,1	20,1	22,8	19,1	3,7	2,9	-	-
22		1 545,8	1 524,2	1 281,2	231,3	86,7	0,1	11,7	21,6	16,1	5,4	4,5	-	0,0
23		1 538,6	1 517,3	1 182,2	321,5	187,8	0,1	13,5	21,3	15,4	5,9	5,1	-	0,0
22	*Nov*	1 539,6	1 518,5	1 272,2	230,4	82,3	0,1	15,7	21,1	16,3	4,8	4,0	-	0,0
	Dic	1 545,8	1 524,2	1 281,2	231,3	86,7	0,1	11,7	21,6	16,1	5,4	4,5	-	0,0
23	*Ene*	1 519,3	1 497,9	1 253,4	229,9	87,9	0,1	14,5	21,4	16,0	5,4	4,5	-	0,0
	Feb	1 499,0	1 479,5	1 235,7	230,4	89,9	0,1	13,2	19,5	14,0	5,5	4,9	-	0,0
	Mar	1 502,8	1 482,2	1 229,4	240,9	100,0	0,1	11,8	20,6	14,3	6,3	5,6	-	0,0
	Abr	1 493,7	1 473,8	1 213,2	247,3	107,9	0,1	13,1	20,0	13,8	6,2	5,4	-	0,0
	May	1 493,7	1 473,5	1 205,0	255,4	118,0	0,1	13,0	20,2	13,9	6,3	5,7	-	0,0
	Jun	1 511,9	1 491,9	1 212,7	266,3	128,2	0,1	12,8	20,0	13,9	6,1	5,4	-	0,0
	Jul	1 494,6	1 474,7	1 187,5	274,7	138,1	0,1	12,4	19,9	13,6	6,3	5,6	-	0,0
	Ago	1 492,7	1 473,1	1 181,0	280,2	144,7	0,1	11,8	19,6	13,4	6,3	5,5	-	0,0
	Sep	1 501,3	1 482,8	1 183,6	287,4	153,4	0,1	11,6	18,5	12,5	6,0	5,3	-	0,0
	Oct	1 486,4	1 468,0	1 158,6	295,3	163,7	0,1	14,0	18,4	12,2	6,2	5,4	-	0,0
	Nov	1 506,5	1 487,3	1 163,8	309,3	173,9	0,1	14,0	19,2	13,2	6,0	5,3	-	0,0
	Dic	1 538,6	1 517,3	1 182,2	321,5	187,8	0,1	13,5	21,3	15,4	5,9	5,1	-	0,0
24	*Ene*	1 516,4	1 496,9	1 154,9	326,4	194,7	0,1	15,5	19,5	13,4	6,1	5,5	-	0,0
	Feb	1 514,3	1 495,3	1 148,1	331,5	201,3	0,1	15,6	19,0	13,2	5,8	5,5	-	0,0
	Mar	1 529,4	1 509,8	1 161,1	335,3	206,6	0,1	13,3	19,7	14,0	5,6	5,2	-	0,0
	Abr P	1 515,8	1 496,7	1 145,8	334,7	209,6	0,1	16,1	19,1	13,2	5,9	5,5	-	0,0

6. INSTITUCIONES FINANCIERAS MONETARIAS
A) Balance según los estados de la zona del euro

6.10 Pasivo. Depósitos de residentes en otros países de la zona euro: por sectores y por instrumentos de las Otras Administraciones Públicas

mm de euros

		Por sectores							Otras Administraciones Públicas: por instrumentos						
		Total	Del cual: Euros	IFM: Total	IFM: Del cual: Euros	AAPP: Administración Central	AAPP: Otras Administraciones Públicas	Otros sectores residentes (a)	Total	Del cual: Euros	A la vista	Del cual: A plazo total	Del cual: Hasta dos años	Con preaviso	Cesiones temporales
		1=3+5a7	2	3	4	5	6=8	7	8=10+11 +13+14	9	10	11	12	13	14
18		553,6	530,8	518,3	502,6	0,0	0,0	35,3	0,0	0,0	0,0	-	-	-	-
19		557,1	529,4	524,2	504,3	0,0	0,0	33,0	0,0	0,0	0,0	-	-	-	-
20		648,8	625,4	607,9	593,9	0,1	0,0	40,8	0,0	0,0	0,0	-	-	-	-
21		670,0	639,7	623,7	606,2	0,1	0,0	46,2	0,0	0,0	0,0	-	-	-	-
22		735,1	694,4	657,2	637,1	3,4	0,0	74,5	0,0	0,0	0,0	0,0	0,0	-	-
23		708,7	662,4	613,0	586,1	6,1	0,2	89,3	0,2	0,2	0,2	0,0	0,0	-	-
22	*Nov*	717,7	672,3	634,4	609,7	6,8	0,0	76,5	0,0	0,0	0,0	0,0	0,0	-	-
	Dic	735,1	694,4	657,2	637,1	3,4	0,0	74,5	0,0	0,0	0,0	0,0	0,0	-	-
23	*Ene*	727,6	692,2	660,1	641,8	1,8	0,0	65,6	0,0	0,0	0,0	0,0	0,0	-	-
	Feb	723,0	680,2	652,1	627,7	2,8	0,0	68,1	0,0	0,0	0,0	0,0	0,0	-	-
	Mar	736,1	696,7	660,2	638,1	1,9	0,1	74,0	0,1	0,1	0,0	0,1	0,1	-	-
	Abr	731,0	688,4	658,5	632,9	1,8	0,1	70,6	0,1	0,1	0,0	0,1	0,1	-	-
	May	726,2	676,9	651,7	621,8	1,8	0,1	72,6	0,1	0,1	0,0	0,1	0,1	-	-
	Jun	715,6	670,2	644,4	617,1	2,8	0,1	68,3	0,1	0,1	0,0	0,1	0,1	-	-
	Jul	714,9	669,7	642,2	614,8	3,5	0,1	69,2	0,1	0,1	0,0	0,1	0,1	-	-
	Ago	702,8	657,2	630,1	602,8	3,9	0,1	68,8	0,1	0,1	0,0	0,1	0,1	-	-
	Sep	695,6	648,0	611,4	583,1	5,6	0,1	78,6	0,1	0,1	0,0	0,1	0,1	-	-
	Oct	688,3	639,7	598,9	570,7	8,5	0,6	80,3	0,6	0,6	0,0	0,6	0,6	-	-
	Nov	677,5	631,4	589,4	563,2	5,0	0,3	82,9	0,3	0,3	0,0	0,3	0,3	-	-
	Dic	708,7	662,4	613,0	586,1	6,1	0,2	89,3	0,2	0,2	0,2	0,0	0,0	-	-
24	*Ene*	663,2	617,0	573,3	546,3	9,3	0,2	80,4	0,2	0,2	0,0	0,2	0,2	-	-
	Feb	687,6	639,8	603,2	574,9	6,9	0,2	77,3	0,2	0,2	0,0	0,2	0,2	-	-
	Mar	711,3	665,6	629,3	602,5	7,1	0,5	74,3	0,5	0,5	0,0	0,2	0,2	-	0,3
	Abr P	712,7	666,8	633,5	605,2	6,7	0,0	72,5	0,0	0,0	0,0	0,0	0,0	-	-

Véanse notas al final del capítulo

6. INSTITUCIONES FINANCIERAS MONETARIAS
A) Balance según los estados de la zona del euro

6.11 Pasivo. Depósitos de residentes en otros países de la zona euro: detalle de otros sectores residentes

mm de euros

		Total	Depósitos en euros						Depósitos en monedas distintas del euro					
			Total	A la vista	Del cual: A plazo total	Del cual: Hasta dos años	Con preaviso	Cesiones temporales	Total	A la vista	Del cual: A plazo total	Del cual: Hasta dos años	Con preaviso	Cesiones temporales
		1=2+8	3+ 2=4+6+7+	3	4	5	6	7	9+10 8=+12+13	9	10	11	12	13
18		35,3	28,2	9,7	16,8	9,6	0,3	1,4	7,1	0,4	6,5	3,6	0,0	0,2
19		33,0	25,1	9,3	12,7	5,3	0,7	2,4	7,8	0,4	7,1	3,7	0,0	0,3
20		40,8	31,4	11,4	15,2	9,1	0,3	4,4	9,4	0,9	8,3	4,2	0,0	0,2
21		46,2	33,4	13,4	13,0	6,8	0,3	6,6	12,8	0,8	11,4	5,4	0,0	0,5
22		74,5	54,5	15,7	30,5	23,5	0,2	8,2	20,0	1,1	18,2	11,2	0,0	0,7
23		89,3	70,7	14,1	35,4	24,4	0,2	20,9	18,7	0,9	16,0	7,9	0,0	1,7
22 *Nov*		76,5	56,6	18,4	27,8	21,3	0,2	10,3	19,9	0,8	18,6	11,4	0,0	0,5
Dic		74,5	54,5	15,7	30,5	23,5	0,2	8,2	20,0	1,1	18,2	11,2	0,0	0,7
23 *Ene*		65,6	49,3	14,0	28,5	21,6	0,2	6,6	16,4	1,2	14,6	7,5	0,0	0,6
Feb		68,1	50,3	13,7	30,9	19,8	0,2	5,5	17,8	1,6	14,7	7,3	0,0	1,5
Mar		74,0	57,4	15,5	33,1	22,3	0,2	8,7	16,5	1,0	14,2	6,9	0,0	1,4
Abr		70,6	54,3	13,3	33,6	22,7	0,1	7,3	16,3	1,0	14,0	6,7	0,0	1,3
May		72,6	53,8	12,7	30,1	19,3	0,1	10,8	18,8	1,3	15,3	7,7	0,0	2,2
Jun		68,3	50,8	13,7	31,1	20,3	0,1	5,8	17,5	0,9	14,1	6,7	0,0	2,5
Jul		69,2	52,0	12,8	30,1	18,7	0,1	9,0	17,2	1,0	14,0	6,5	0,0	2,2
Ago		68,8	51,0	13,5	30,2	18,8	0,1	7,2	17,8	1,2	14,7	7,0	0,0	1,8
Sep		78,6	59,8	15,1	33,8	22,1	0,1	10,7	18,8	0,9	15,7	7,7	0,0	2,2
Oct		80,3	60,4	12,3	35,6	23,8	0,2	12,2	19,9	1,2	16,8	8,7	0,0	1,9
Nov		82,9	63,5	12,9	34,2	22,7	0,2	16,2	19,3	1,2	16,4	8,3	0,0	1,8
Dic		89,3	70,7	14,1	35,4	24,4	0,2	20,9	18,7	0,9	16,0	7,9	0,0	1,7
24 *Ene*		80,4	61,7	14,1	34,6	23,4	0,3	12,8	18,6	1,3	16,5	8,2	0,0	0,7
Feb		77,3	58,4	14,4	31,8	20,4	0,3	11,9	18,9	1,1	17,1	8,5	0,0	0,8
Mar		74,3	56,1	14,2	30,3	19,2	0,4	11,2	18,2	0,8	16,6	7,7	0,0	0,8
Abr	P	72,5	55,5	16,0	27,7	16,3	0,4	11,5	17,0	0,5	15,6	6,5	0,0	0,9

6. INSTITUCIONES FINANCIERAS MONETARIAS
A) Balance según los estados de la zona del euro

6.12 Pasivo. Resto del mundo y rúbricas no clasificadas: total y algunos detalles

mm de euros

		Resto del mundo. Depósitos					Rúbricas no clasificadas (a)					
		Total	Del cual: Euros	Vista, a plazo y con preaviso	Del cual: Hasta 2 años	Cesiones temporales	Total	Del cual: Valores representativos de deuda emitidos: Total	Del cual: Euros	Del cual: Hasta 2 años	Capital y Reservas	Otros pasivos
		1=3+5	2	3	4	5	6	7	8	9	10	11
18		118,2	70,4	94,0	72,9	24,1	872,7	230,0	200,1	29,1	308,3	187,4
19		103,8	58,6	92,7	73,3	11,1	907,5	247,2	212,1	24,7	314,5	198,4
20		96,1	53,3	83,4	66,2	12,6	914,0	249,4	211,3	20,9	308,1	194,1
21		101,0	53,9	79,7	68,8	21,3	952,1	269,5	214,9	32,8	308,7	199,4
22		118,9	55,7	96,8	87,2	22,0	1 000,2	281,1	216,4	37,2	306,7	234,8
23		135,6	54,6	91,3	78,0	44,3	1 029,6	321,9	248,4	44,0	310,7	221,1
22 *Nov*		123,9	59,9	92,4	82,5	31,5	1 009,6	281,0	215,5	34,6	306,7	245,7
Dic		118,9	55,7	96,8	87,2	22,0	1 000,2	281,1	216,4	37,2	306,7	234,8
23 *Ene*		116,1	52,1	92,5	82,7	23,6	1 009,6	289,7	224,7	35,0	307,2	238,1
Feb		121,7	53,3	95,8	81,8	25,9	1 013,0	293,8	228,7	37,7	306,6	238,6
Mar		120,5	56,5	86,9	74,1	33,6	1 002,7	291,2	228,6	38,2	303,8	233,2
Abr		123,3	56,8	89,1	76,0	34,3	1 001,2	292,6	229,5	42,8	304,2	229,2
May		125,8	58,3	86,3	73,1	39,5	1 015,8	300,8	236,3	44,0	305,7	234,0
Jun		131,9	60,1	88,6	75,8	43,3	1 034,2	305,3	241,8	45,4	305,2	248,1
Jul		127,9	58,3	89,9	76,8	38,0	1 035,5	307,1	243,0	45,4	305,6	246,8
Ago		127,9	56,1	88,1	74,9	39,8	1 026,4	311,3	245,0	45,2	307,3	232,7
Sep		137,7	58,6	95,0	81,0	42,6	1 036,2	315,7	247,0	46,6	305,2	240,6
Oct		130,7	54,2	89,9	76,0	40,8	1 036,6	318,1	249,1	47,4	306,1	238,1
Nov		144,9	62,7	90,6	77,4	54,3	1 039,4	326,8	252,3	48,0	305,3	233,5
Dic		135,6	54,6	91,3	78,0	44,3	1 029,6	321,9	248,4	44,0	310,7	221,1
24 *Ene*		151,5	67,6	96,0	82,8	55,5	1 046,8	331,3	255,7	43,1	313,5	228,6
Feb		145,8	65,5	95,2	81,5	50,6	1 032,9	325,9	253,2	40,5	312,7	221,2
Mar		139,0	61,1	89,5	76,1	49,4	1 042,8	333,5	253,3	40,0	310,4	224,9
Abr	P	140,7	70,5	88,0	74,3	52,7	1 048,2	334,9	253,9	40,8	311,8	227,4

(a) Pasivos excepto depósitos y participaciones de Fondos Monetarios.

NOTAS A LOS CUADROS DEL CAPÍTULO 6. INSTITUCIONES FINANCIERAS MONETARIAS

Algunas rúbricas de los balances de las instituciones financieras monetarias según los estados de la zona del euro, que se publican en los capítulos 6 y 8 del Boletín Estadístico, registran cambios en diciembre de 2014 debido a la entrada en vigor de una nueva regulación contable. Estas modificaciones afectan exclusivamente a la forma de presentación de parte de la información y no inciden ni en las rúbricas de créditos y depósitos ni reflejan ningún cambio patrimonial en los balances de las entidades.

En concreto, la entrada en vigor de la Circular 5/2014, de 28 de noviembre, del Banco de España, por la que se modifica la Circular 4/2004, de 22 de diciembre, a entidades de crédito, sobre normas de información financiera pública y reservada, y modelos de estados financieros, y que incorpora los requerimientos estadísticos que fija la regulación del Banco Central Europeo[1] , da lugar a un cambio en la presentación de algunas rúbricas del balance de los estados de la zona del euro. Este cambio supone que, a partir de diciembre de 2014, que son los datos que ahora se publican, y salvo los préstamos y depósitos, que siguen presentándose por el principal, el resto de rúbricas comienzan a difundirse según su valor en libros, avanzando así en el proceso de armonización con la información que se recoge con fines supervisores. Esto implica que, desde esa fecha, rúbricas como las "Acciones y participaciones" del activo se presentan neteadas de sus correcciones de valoración, y, a su vez, estas correcciones dejan de llevarse a la rúbrica de "Capital y reservas", como ocurría hasta ahora (véanse cuadros 6.2 y 6.3). Este cambio explica el grueso de la variación que se observa en diciembre de 2014 en el tamaño del balance total y en el de algunos componentes, como la cifra de acciones y participaciones o la de capital y reservas.

Cuadro 6.1
a. Véase detalle en los cuadros 6.3 y 6.4.
b. Véase detalle en los cuadros 6.5 y 6.6.
c. Véase detalle en el cuadro 6.7.
d. Hasta noviembre de 2014, incluye sólo participaciones en FMM, desde diciembre de 2014 incluye participaciones en fondos de inversión.
e. Hasta noviembre de 2014, incluye participaciones en el capital y participaciones en fondos de inversión que no son FMM, desde diciembre de 2014 incluye participaciones en el capital.

Cuadro 6.2
a. Columna que tiene desarrollo en el cuadro 6.12.
b. Columna que tiene desarrollo en el cuadro 6.10

Cuadro 6.3
a. Columna que tiene desarrollo en el cuadro 6.4.
b. Hasta noviembre de 2014, incluye sólo participaciones en FMM, desde diciembre de 2014 incluye participaciones en fondos de inversión.
c. Hasta noviembre de 2014, incluye participaciones en el capital y participaciones en fondos de inversión que no son FMM, desde diciembre de 2014 incluye participaciones en el capital.

Cuadro 6.5
a. Columna que tiene desarrollo en el cuadro 6.6.
b. Hasta noviembre de 2014, incluye sólo participaciones en FMM, desde diciembre de 2014 incluye participaciones en fondos de inversión.
c. Hasta noviembre de 2014, incluye participaciones en el capital y participaciones en fondos de inversión que no son FMM, desde diciembre de 2014 incluye participaciones en el capital.

Cuadro 6.7
a. Hasta noviembre de 2014, incluye sólo participaciones en FMM, desde diciembre de 2014 incluye participaciones en fondos de inversión.
b. Hasta noviembre de 2014, incluye participaciones en el capital y participaciones en fondos de inversión que no son FMM, desde diciembre de 2014 incluye participaciones en el capital.

Cuadro 6.10
a. Columna que tiene desarrollo en el cuadro 6.11.

[1] Reglamento (UE) nº 1071/2013 del Banco Central Europeo relativo al balance del sector de las instituciones financieras monetarias, de 24 de septiembre de 2013

CAPÍTULO 7 BANCO DE ESPAÑA

Datos referidos a Abril de 2024 *Millones de euros*

	ACTIVO	Serie en cuadro y columna/ *Time series in table and column*			ASSETS
1	**A. RESIDENTES EN ESPAÑA**	**7.1/2**	**492 027**	1	**A. DOMESTIC**
2	**2. Préstamos y créditos**	**7.3/2**	**2 470**	2	**2. Loans**
3	2e. Del cual: euros	7.3/3	2 397	3	2e. Of which: euro
4	*IFM*	*7.3/4*	*2 235*	*4*	*MFIs*
5	2e. Del cual: euros	7.3/5	2 162	5	2e. Of which: euro
6	*Administraciones Públicas*	*7.3/6*	-	*6*	*General government*
7	2e. Del cual: euros	7.3/7	-	7	2e. Of which: euro
8	*Otros sectores residentes*	*7.3/8*	*236*	*8*	*Other resident sectors*
9	2e. Del cual: euros	7.3/9	236	9	2e. Of which: euro
10	**3. Valores representativos de deuda**	**7.3/10**	**489 381**	**10**	**3. Debt securities**
11	3e. Del cual: euros	7.3/11	489 381	11	3e. Of which: euro
12	*IFM*	*7.4/3*	*21 578*	*12*	*MFIs*
13	3e. Del cual: euros	7.4/4	21 578	13	3e. Of which: euro
14	*Administraciones Públicas*	*7.4/6*	*433 399*	*14*	*General government*
15	3e. Del cual: euros	7.4/7	433 399	15	3e. Of which: euro
16	*Otros residentes*	*7.4/8*	*34 403*	*16*	*Other resident sectors*
17	3e. Del cual: euros	7.4/9	34 403	17	3e. Of which: euro
18	**5. Participaciones en el capital**	**7.3/13**	**176**	**18**	**5. Equity**
19	*IFM*	-	-	*19*	*MFIs*
20	*Otros sectores residentes*	-	*176*	*20*	*Other resident sectors*
21	**B. RESIDENTES EN OTROS PAÍSES DE LA ZONA DEL EURO**	**7.1/3**	**19 059**	**21**	**B. OTHER EURO AREA COUNTRIES**
22	**2. Préstamos y créditos**	**7.5/2**	**4 991**	**22**	**2. Loans**
23	2e. Del cual: euros	7.5/3	4 799	23	2e. Of which: euro
24	*IFM*	*7.5/4*	*4 991*	*24*	*MFIs*
25	2e. Del cual: euros	7.5/5	4 799	25	2e. Of which: euro
26	*Administraciones Públicas*	*7.5/6*	-	*26*	*General government*
27	2e. Del cual: euros	7.5/7	-	27	2e. Of which: euro
28	*Otros residentes*	*7.5/8*	-	*28*	*Other resident sectors*
29	2e. Del cual: euros	7.5/9	-	29	2e. Of which: euro
30	**3. Valores representativos de deuda**	**7.5/10**	**12 877**	**30**	**3. Debt securities**
31	3e. Del cual: euros	7.5/11	12 173	31	3e. Of which: euro
32	*IFM*	*7.6/3*	*800*	*32*	*MFIs*
33	3e. Del cual: euros	7.6/4	116	33	3e. Of which: euro
34	*Administraciones Públicas*	*7.6/6*	*5 571*	*34*	*General government*
35	3e. Del cual: euros	7.6/7	5 551	35	3e. Of which: euro
36	*Otros residentes*	*7.6/8*	*6 506*	*36*	*Other resident sectors*
37	3e. Del cual: euros	7.6/9	6 506	37	3e. Of which: euro
38	**4. Participaciones en Fondos de Inversión**	**7.5/12**	**-**	**38**	**4. Investment fund shares/units**
39	*IFM*	-	-	*39*	*MFIs*
40	4e. Del cual: euros	-	-	40	4e. Of which: euro
41	**5. Participaciones en el capital**	**7.5/13**	**1 190**	**41**	**5. Equity**
42	*IFM*	-	*1 190*	*42*	*MFIs*
43	*Otros sectores residentes*	-	-	*43*	*Other resident sectors*
44	**C. RESTO DEL MUNDO**	**7.1/4**	**180 246**	**44**	**C. REST OF THE WORLD**
45	**2. Préstamos y créditos**	**7.7/3**	**3 646**	**45**	**2. Loans**
46	2e. Del cual: euros	7.7/4	-	46	2e. Of which: euro
47	**3. Valores representativos de deuda**	**7.7/5**	**176 483**	**47**	**3. Debt securities**
48	3e. Del cual: euros	7.7/6	70 748	48	3e. Of which: euro
49	**4. Participaciones en Fondos de Inversión**	**-**	**92**	**49**	**4. Investment fund shares/units**
50	**5. Participaciones en el capital**	**-**	**25**	**50**	**5. Equity**
51	5e. Del cual: euros	-	-	51	5e. Of which: euro

April 2024 data *EUR millions*

7.A Balance sheet **7. BANCO DE ESPAÑA**

Véanse notas al final del capítulo./ *See notes at the end of the chapter.*

Datos referidos a Abril de 2024 *Millones de euros*

		Serie en cuadro y columna/ *Time series in table and column*			
	ACTIVO (continuación)				**ASSETS (continued)**
52	**D. SIN CLASIFICAR**	**7.1/5**	**235 548**	**52**	**D. UNCLASSIFIED**
53	**1. Efectivo (todas las monedas)**	**7.1/10**	**1**	**53**	**1. Cash (all currencies)**
54	1e. Del cual: euros	-	-	54	1e. Of which: euro
55	**6. Activo fijo**	**7.1/11**	**325**	**55**	**6. Fixed assets**
56	**7. Otros activos**	**7.1/12**	**235 222**	**56**	**7. Remaining assets**
57	7e. Del cual: euros	-	-	57	7e. Of which: euro
58	7.1. Oro y derechos en oro	7.7/9	19 527	58	7.1. Gold & gold receivable
59	7.2. Tenencias de DEG	7.7/10	15 217	59	7.2. SDRs holdings
60	7.3. Posición de reserva y otros activos en el FMI	7.7/11	4 438	60	7.3. Reserve position in the IMF and other assets vis-a-vis IMF
61	7.4. Resto de activos	7.7/12	196 040	61	7.4. Rest of assets
62	**TOTAL ACTIVO.**	**7.1/1**	**926 879**	**62**	**TOTAL ASSETS**
63	**e. euros**	**7.1/13**	**581 189**	**63**	**e. euro**
64	**x. Monedas distintas del euro**	**7.1/14**	**149 651**	**64**	**x. Other currencies**
65	**n/c Sin clasificar**	**7.1/15**	**196 040**	**65**	**n/c Unclassified**
	PRO MEMORIA:				**PRO MEMORIA:**
66	Activos en euros frente al resto del mundo (46+48+50)	7.7/2	70 748	66	Claims on rest of the world in euro (46+48+50)
67	Activos en monedas distintas del euro frente a residentes en otros países de la zona euro (22-23+30-31+38-40)	7.5/14	896	67	Claims on residents in other euro area countries in foreign currencies (22-23+30-31+38-40)
68	Activos de reserva	17.25/3	96 609	68	Reserve assets
69	**TOTAL (66 a 68)**	**...**	**168 253**	**69**	**TOTAL (66 a 68)**

April 2024 data *EUR millions*

7.A Balance sheet **7. BANCO DE ESPAÑA**

Véanse notas al final del capítulo./ *See notes at the end of the chapter.*

Datos referidos a Abril de 2024 *Millones de euros*

	PASIVO	Serie en cuadro y columna/ *Time series in table and column*			LIABILITIES
1	**A. RESIDENTES EN ESPAÑA**	**7.2/2**	**246 264**	**1**	**A. DOMESTIC**
2	**9. Depósitos**	**-**	**246 264**	**2**	**9. Deposits**
3	9e. Del cual: euros	-	246 264	3	9e. Of which: euro
4	*IFM*	*7.8/3*	*220 841*	*4*	*MFIs*
5	9e. Del cual: euros	7.8/4	220 841	5	9e. Of which in euro
6	*Administración Central*	*7.8/5*	*18 960*	*6*	*Central government*
7	9e. Del cual: euros	-	18 960	7	9e. Of which: euro
8	*Otras Administraciones Públicas*	*7.8/6*	*3 258*	*8*	*Other general government*
9	9e. Del cual: euros	7.8/9	3 258	9	9e. Of which: euro
10	*Otros sectores residentes*	*7.8/7*	*3 205*	*10*	*Other resident sectors*
11	9e. Del cual: euros	7.9/2	3 205	11	9e. Of which: euro
12	**B. RESIDENTES EN OTROS PAÍSES DE LA ZONA DEL EURO**	**7.2/3**	**433 200**	**12**	**B. OTHER EURO AREA COUNTRIES**
13	**9. Depósitos**	**-**	**433 200**	**13**	**9. Deposits**
14	9e. Del cual: euros	-	433 097	14	9e. Of which: euro
15	*IFM*	*7.10/3*	*433 200*	*15*	*MFIs*
16	9e. Del cual: euros	7.10/4	433 097	16	9e. Of which: euro
17	*Administración Central*	*7.10/5*	*-*	*17*	*Central government*
18	9e. Del cual: euros	-	-	18	9e. Of which: euro
19	*Otras Administraciones Públicas*	*7.10/6*	*-*	*19*	*Other general government*
20	9e. Del cual: euros	7.10/9	-	20	9e. Of which: euro
21	*Otros sectores residentes*	*7.10/7*	*-*	*21*	*Other resident sectors*
22	9e. Del cual: euros	-	-	22	9e. Of which: euro
23	**C. RESTO DEL MUNDO**	**7.2/4**	**5 388**	**23**	**C. REST OF THE WORLD**
24	**9. Depósitos**	**7.11/1**	**5 388**	**24**	**9. Deposits**
25	9e. Del cual: euros	7.11/2	736	25	9e. Of which: euro
26	**D. SIN CLASIFICAR**	**7.2/5**	**242 029**	**26**	**D. UNCLASSIFIED**
27	**8. Billetes y monedas (a)**	**7.2/6**	**174 080**	**27**	**8. Notes and coins (a)**
28	**11. Valores representativos de deuda**	**7.2/10**	**-**	**28**	**11. Debt securities issued**
29	11e. Del cual: euros	7.2/10	-	29	11e. Of which: euro
30	**13. Capital y reservas**	**7.2/11**	**50 372**	**30**	**13. Capital and reserves**
31	**14. Otros pasivos**	**7.2/12**	**17 577**	**31**	**14. Remaining liabilities**
32	14e. Del cual: euros	7.11/7	-	32	14e. Of which: euro
33	14.1. Del cual: DEG asignados	7.11/8	14 710	33	14.1. Of which: Allocated SDRs
34	**TOTAL PASIVO.**	**7.2/1**	**926 881**	**34**	**TOTAL LIABILITIES**
35	**e euro**	**7.2/13**	**854 177**	**35**	**e euro**
36	**x Monedas distintas del euro**	**7.2/14**	**19 465**	**36**	**x Other currencies**
37	**s/c Sin clasificar**	**7.2/15**	**53 239**	**37**	**n/c Unclassified**

April 2024 data *EUR millions*

7.A Balance sheet **7. BANCO DE ESPAÑA**

Véanse notas al final del capítulo./ *See notes at the end of the chapter.*

7. BANCO DE ESPAÑA — 7.1 Activo: resumen

mm de euros

		Total	Por residencia				Por instrumentos							Por monedas		
		=13 a 15 =6 a 12 1=2a5	Residentes en España (a)	Residentes en otros países de la zona euro(b)	Resto del mundo (c)	Rúbricas no clasif. por residencia del emisor	Préstamos y créditos	Valores representativos de deuda	Participaciones en Fondos de Inversión	Participaciones en el capital	Efectivo	Activo fijo	Otros activos no clasificados	Euros	Monedas distintas del euro	Sin clasificar
		1	2	3	4	5=10a12	6	7	8	9	10	11	12	13	14	15
18		748,6	471,9	27,3	97,5	152,0	182,8	412,4	...	1,4	0,0	0,3	151,7	549,3	63,4	135,9
19		719,8	428,6	25,3	100,5	165,4	147,3	405,9	0,1	1,3	0,0	0,3	165,1	504,5	68,2	147,1
20		993,2	672,1	26,1	122,2	172,8	280,2	538,9	0,1	1,3	0,0	0,3	172,5	758,4	82,4	152,4
21		1 178,0	794,1	23,2	160,3	200,3	312,4	663,9	0,1	1,4	0,0	0,3	200,0	884,6	126,4	167,0
22		1 071,9	659,1	20,6	175,5	216,7	155,1	698,6	0,1	1,5	0,0	0,3	216,4	752,2	138,3	181,3
23		959,3	525,1	19,0	181,8	233,4	32,3	692,2	0,1	1,5	0,0	0,3	233,0	618,9	143,8	196,7
22	*Nov*	1 166,0	756,2	20,5	174,9	214,4	251,6	698,6	0,1	1,4	0,0	0,3	214,1	848,0	138,9	179,1
	Dic	1 071,9	659,1	20,6	175,5	216,7	155,1	698,6	0,1	1,5	0,0	0,3	216,4	752,2	138,3	181,3
23	*Ene*	1 049,0	637,6	20,1	176,0	215,3	140,2	692,0	0,1	1,5	0,0	0,3	215,0	731,5	138,0	179,5
	Feb	1 044,0	629,0	20,3	178,4	216,2	125,0	701,3	0,1	1,5	0,0	0,3	215,9	725,7	137,5	180,7
	Mar	1 030,6	615,2	19,8	177,4	218,2	104,6	706,3	0,1	1,5	0,0	0,3	217,9	711,6	137,4	181,6
	Abr	1 032,3	616,7	19,9	176,7	218,9	105,0	706,9	0,1	1,5	0,0	0,3	218,6	712,6	137,1	182,6
	May	1 032,8	614,1	18,1	179,0	221,6	105,9	703,8	0,1	1,5	0,0	0,3	221,3	708,7	139,4	184,8
	Jun	978,6	559,6	18,2	179,2	221,6	49,3	706,2	0,1	1,5	0,0	0,3	221,2	654,7	138,1	185,8
	Jul	970,4	550,3	18,4	179,7	222,1	49,4	697,5	0,1	1,5	0,0	0,3	221,7	645,5	138,7	186,2
	Ago	974,2	550,1	18,4	180,9	224,9	47,6	700,3	0,1	1,5	0,0	0,3	224,5	645,3	140,2	188,7
	Sep	974,5	545,9	18,6	182,8	227,2	43,3	702,6	0,1	1,5	0,0	0,3	226,8	641,2	142,3	191,0
	Oct	964,3	535,0	18,7	182,2	228,4	42,1	692,3	0,1	1,5	0,0	0,3	228,1	629,5	143,4	191,3
	Nov	963,0	533,9	18,9	181,1	229,0	41,0	691,4	0,1	1,5	0,0	0,3	228,7	627,6	143,1	192,3
	Dic	959,3	525,1	19,0	181,8	233,4	32,3	692,2	0,1	1,5	0,0	0,3	233,0	618,9	143,8	196,7
24	*Ene*	948,3	517,7	19,0	181,6	230,1	34,2	682,6	0,1	1,5	0,0	0,3	229,7	609,8	145,6	193,0
	Feb	951,5	519,2	19,1	181,6	231,6	33,6	684,8	0,1	1,5	0,0	0,3	231,3	611,4	145,6	194,5
	Mar	934,3	499,7	18,8	181,9	233,9	12,9	685,9	0,1	1,5	0,0	0,3	233,6	591,0	148,0	195,3
	Abr P	926,9	492,0	19,1	180,2	235,5	11,1	678,7	0,1	1,5	0,0	0,3	235,2	581,2	149,7	196,0

Véanse notas al final del capítulo

7. BANCO DE ESPAÑA — 7.2 Pasivo: resumen

mm de euros

		Total	Por residencia				Por instrumentos							Por monedas			Pro memoria: efectivo puesto en circulación por el Banco de España (g)
							Billetes y monedas										
		=13a 15 6+9a12= 1=2a5=	Residentes en España (a)	Residentes en otros países de la zona euro (b)	Resto del mundo (c)	Rúbricas no clasificadas por residencia del tenedor	Total (d)	Billetes (e)	Monedas (f)	Depósitos	Valores representativos de deuda y participaciones	Capital y reservas	Otros pasivos no clasificados (c)	Euros	Monedas distintas del euro	Sin clasificar	
		1	2	3	4	6+ 5=10a12	6=7+8	7	8	9	10	11	12	13	14	15	16
18		748,6	150,4	402,3	4,9	191,0	147,0	142,3	4,7	557,6	-	38,9	5,2	702,0	6,0	40,6	15,9
19		719,8	126,1	392,5	2,6	198,5	147,3	142,5	4,9	521,3	-	46,2	5,0	666,6	5,5	47,7	5,3
20		993,2	274,4	500,1	4,2	214,4	162,3	157,4	5,0	778,8	-	46,5	5,6	938,5	5,9	48,8	14,9
21		1 178,0	406,7	514,3	9,6	247,4	174,4	169,4	5,0	930,6	-	53,6	19,4	1 101,5	18,2	58,2	13,4
22		1 071,9	305,1	503,6	5,6	257,6	177,6	172,5	5,2	814,2	-	59,9	20,1	987,9	18,9	65,1	4,2
23		959,3	312,3	395,0	6,5	245,5	175,8	170,6	5,3	713,9	-	51,6	18,1	884,2	20,0	55,1	-9,0
22	*Nov*	1 166,0	433,0	468,6	5,3	259,1	176,1	171,0	5,2	906,9	-	61,1	21,9	1 079,0	19,1	67,8	3,3
	Dic	1 071,9	305,1	503,6	5,6	257,6	177,6	172,5	5,2	814,2	-	59,9	20,1	987,9	18,9	65,1	4,2
23	*Ene*	1 049,0	310,4	480,1	4,8	253,7	174,5	169,4	5,2	795,3	-	59,5	19,6	966,0	18,8	64,2	1,3
	Feb	1 044,0	333,1	453,7	4,9	252,2	174,1	169,0	5,2	791,7	-	58,8	19,3	961,9	18,9	63,1	-0,1
	Mar	1 030,6	327,3	447,8	5,0	250,3	174,5	169,3	5,2	780,2	-	57,1	18,7	950,8	18,7	61,0	-0,1
	Abr	1 032,3	336,5	440,9	4,9	250,0	175,3	170,1	5,2	782,3	-	55,8	18,9	953,6	18,6	60,1	-1,0
	May	1 032,8	354,4	423,5	4,9	250,0	175,3	170,1	5,2	782,8	-	56,3	18,4	954,2	18,8	59,8	-2,5
	Jun	978,6	309,4	416,4	5,4	247,3	175,6	170,4	5,2	731,2	-	53,6	18,2	902,8	18,7	57,1	-2,4
	Jul	970,4	305,8	412,8	6,1	245,6	175,9	170,7	5,2	724,7	-	52,0	17,7	895,3	20,0	55,1	-3,4
	Ago	974,2	314,0	409,8	6,1	244,4	175,2	170,0	5,2	729,8	-	51,7	17,5	899,6	20,1	54,6	-5,9
	Sep	974,5	328,0	396,2	6,5	243,8	174,7	169,4	5,3	730,7	-	51,3	17,8	899,9	20,3	54,3	-7,8
	Oct	964,3	340,2	375,1	6,2	242,8	174,3	169,0	5,3	721,5	-	50,9	17,6	890,3	20,2	53,7	-9,6
	Nov	963,0	360,8	355,1	6,2	240,9	173,8	168,5	5,3	722,1	-	49,1	18,0	890,4	20,1	52,5	-10,4
	Dic	959,3	312,3	395,0	6,5	245,5	175,8	170,6	5,3	713,9	-	51,6	18,1	884,2	20,0	55,1	-9,0
24	*Ene*	948,3	342,4	357,4	6,4	242,1	173,3	168,0	5,3	706,2	-	51,5	17,3	874,0	20,2	54,1	-12,4
	Feb	951,5	313,1	391,2	6,5	240,8	173,1	167,8	5,3	710,7	-	50,0	17,8	878,2	20,2	53,1	-13,4
	Mar	934,3	261,5	424,6	6,3	241,9	173,9	168,7	5,3	692,4	-	50,6	17,3	860,8	20,2	53,3	-13,0
	Abr P	926,9	246,3	433,2	5,4	242,0	174,1	168,8	5,3	684,9	-	50,4	17,6	854,2	19,5	53,2	-15,0

Véanse notas al final del capítulo

mm de euros

		Total	Préstamos y créditos								Valores representativos de deuda		Participaciones en Fondos de Inversión	Participaciones en el capital
			Del cual		IFM	Del cual	AAPP	Del cual	Otros sectores residentes total	Del cual	Del cual			
			Total	Euros	total	Euros	total	Euros		Euros	Total (a)	Euros		
		12+13 1=2+10+	2=4+6+8	3=5+7+9	4	5	6	7	8	9	10	11	12	13
18		471,9	170,3	167,5	170,1	167,3	-	-	0,2	0,2	301,5	301,5	-	0,1
19		428,6	134,1	130,7	134,0	130,5	-	-	0,2	0,2	294,4	294,4	-	0,1
20		672,1	265,3	261,4	265,1	261,2	-	-	0,2	0,2	406,7	406,7	-	0,1
21		794,1	293,8	289,9	293,6	289,7	-	-	0,2	0,2	500,1	500,1	-	0,2
22		659,1	138,2	134,1	138,0	133,9	-	-	0,2	0,2	520,7	520,7	-	0,2
23		525,1	23,0	23,0	22,8	22,8	-	-	0,2	0,2	502,0	502,0	-	0,2
22	*Nov*	756,2	235,6	231,2	235,4	231,0	-	-	0,2	0,2	520,4	520,4	-	0,2
	Dic	659,1	138,2	134,1	138,0	133,9	-	-	0,2	0,2	520,7	520,7	-	0,2
23	*Ene*	637,6	124,1	120,6	123,9	120,3	-	-	0,2	0,2	513,3	513,3	-	0,2
	Feb	629,0	114,1	113,2	113,8	113,0	-	-	0,2	0,2	514,8	514,8	-	0,2
	Mar	615,2	97,0	96,4	96,8	96,2	-	-	0,2	0,2	518,0	518,0	-	0,2
	Abr	616,7	96,7	96,4	96,5	96,2	-	-	0,2	0,2	519,8	519,8	-	0,2
	May	614,1	96,4	96,4	96,2	96,2	-	-	0,2	0,2	517,4	517,4	-	0,2
	Jun	559,6	40,6	40,6	40,4	40,4	-	-	0,2	0,2	518,8	518,8	-	0,2
	Jul	550,3	40,6	40,6	40,4	40,4	-	-	0,2	0,2	509,5	509,5	-	0,2
	Ago	550,1	39,0	39,0	38,8	38,8	-	-	0,2	0,2	510,9	510,9	-	0,2
	Sep	545,9	34,3	34,3	34,0	34,0	-	-	0,2	0,2	511,4	511,4	-	0,2
	Oct	535,0	33,5	33,5	33,3	33,3	-	-	0,2	0,2	501,3	501,3	-	0,2
	Nov	533,9	32,6	32,6	32,4	32,4	-	-	0,2	0,2	501,2	501,2	-	0,2
	Dic	525,1	23,0	23,0	22,8	22,8	-	-	0,2	0,2	502,0	502,0	-	0,2
24	*Ene*	517,7	22,9	22,9	22,7	22,7	-	-	0,2	0,2	494,6	494,6	-	0,2
	Feb	519,2	22,8	22,8	22,6	22,6	-	-	0,2	0,2	496,3	496,3	-	0,2
	Mar	499,7	2,5	2,4	2,2	2,2	-	-	0,2	0,2	497,0	497,0	-	0,2
	Abr P	492,0	2,5	2,4	2,2	2,2	-	-	0,2	0,2	489,4	489,4	-	0,2

Véanse notas al final del capítulo

7. BANCO DE ESPAÑA

7.4 Activo. Residentes en España: detalle de valores representativos de deuda

mm de euros

		Del cual		IFM			AAPP		Otros sectores residentes	
		Total	Euros	Del cual			Del cual		Del cual	
				Total	Euros	Hasta dos años	Total	Euros	Total	Euros
		1=3+6+8	2=4+7+9	3	4	5	6	7	8	9
18		301,5	301,5	22,3	22,3	-	253,4	253,4	25,8	25,8
19		294,4	294,4	22,3	22,3	-	246,6	246,6	25,6	25,6
20		406,7	406,7	25,0	25,0	-	347,4	347,4	34,4	34,4
21		500,1	500,1	23,4	23,4	-	439,6	439,6	37,1	37,1
22		520,7	520,7	22,6	22,6	-	461,0	461,0	37,1	37,1
23		502,0	502,0	22,5	22,5	-	443,8	443,8	35,6	35,6
22	*Nov*	520,4	520,4	22,5	22,5	-	460,5	460,5	37,5	37,5
	Dic	520,7	520,7	22,6	22,6	-	461,0	461,0	37,1	37,1
23	*Ene*	513,3	513,3	22,9	22,9	-	453,5	453,5	36,9	36,9
	Feb	514,8	514,8	22,8	22,8	-	455,4	455,4	36,7	36,7
	Mar	518,0	518,0	22,4	22,4	-	459,0	459,0	36,5	36,5
	Abr	519,8	519,8	22,6	22,6	-	460,8	460,8	36,4	36,4
	May	517,4	517,4	22,8	22,8	-	458,1	458,1	36,5	36,5
	Jun	518,8	518,8	22,9	22,9	-	459,4	459,4	36,5	36,5
	Jul	509,5	509,5	23,0	23,0	-	450,1	450,1	36,4	36,4
	Ago	510,9	510,9	23,0	23,0	-	451,5	451,5	36,4	36,4
	Sep	511,4	511,4	23,0	23,0	-	452,3	452,3	36,1	36,1
	Oct	501,3	501,3	22,6	22,6	-	443,1	443,1	35,5	35,5
	Nov	501,2	501,2	22,7	22,7	-	443,0	443,0	35,5	35,5
	Dic	502,0	502,0	22,5	22,5	-	443,8	443,8	35,6	35,6
24	*Ene*	494,6	494,6	22,5	22,5	-	436,5	436,5	35,5	35,5
	Feb	496,3	496,3	22,4	22,4	-	438,6	438,6	35,2	35,2
	Mar	497,0	497,0	21,6	21,6	-	440,6	440,6	34,9	34,9
	Abr P	489,4	489,4	21,6	21,6	-	433,4	433,4	34,4	34,4

7.5 Activo. Residentes en otros países de la zona euro

mm de euros

		Total	Préstamos y créditos								Valores representativos de deuda		Participaciones en Fondos de Inversión	Participaciones en el capital	Pro memoria: activos en monedas distintas del euro
			Total	Del cual Euros	IFM total	Del cual Euros	AAPP total	Del cual Euros	Otros sectores residentes	Del cual Euros	Total (a)	Del cual Euros			
		2+10+ 1=12+13	2=4+6+8	3=5+7+9	4	5	6	7	8	9	10	11	12	13	14
18		27,3	5,1	5,1	5,1	5,1	-	-	-	-	20,9	19,8	-	1,3	1,1
19		25,3	4,9	4,8	4,9	4,8	-	-	-	-	19,4	18,1	-	1,1	1,4
20		26,1	4,8	4,8	4,8	4,8	-	-	-	-	20,3	19,4	-	1,0	0,9
21		23,2	4,8	4,8	4,8	4,8	-	-	-	-	17,3	15,7	-	1,1	1,6
22		20,6	5,1	4,8	5,1	4,8	-	-	-	-	14,3	13,8	-	1,2	0,8
23		19,0	4,8	4,8	4,8	4,8	-	-	-	-	13,0	12,4	-	1,2	0,6
22	*Nov*	20,5	4,9	4,8	4,9	4,8	-	-	-	-	14,5	13,8	-	1,1	0,8
	Dic	20,6	5,1	4,8	5,1	4,8	-	-	-	-	14,3	13,8	-	1,2	0,8
23	*Ene*	20,1	5,2	4,8	5,2	4,8	-	-	-	-	13,8	13,5	-	1,2	0,6
	Feb	20,3	5,3	4,8	5,3	4,8	-	-	-	-	13,8	13,5	-	1,2	0,7
	Mar	19,8	5,0	4,8	5,0	4,8	-	-	-	-	13,6	13,4	-	1,2	0,3
	Abr	19,9	5,1	4,8	5,1	4,8	-	-	-	-	13,6	13,4	-	1,2	0,5
	May	18,1	4,8	4,8	4,8	4,8	-	-	-	-	12,1	11,9	-	1,2	0,2
	Jun	18,2	4,8	4,8	4,8	4,8	-	-	-	-	12,2	11,9	-	1,2	0,3
	Jul	18,4	4,8	4,8	4,8	4,8	-	-	-	-	12,3	11,9	-	1,2	0,4
	Ago	18,4	4,8	4,8	4,8	4,8	-	-	-	-	12,4	11,9	-	1,2	0,5
	Sep	18,6	4,9	4,8	4,9	4,8	-	-	-	-	12,5	12,0	-	1,2	0,6
	Oct	18,7	4,8	4,8	4,8	4,8	-	-	-	-	12,7	12,1	-	1,2	0,6
	Nov	18,9	4,8	4,8	4,8	4,8	-	-	-	-	12,9	12,3	-	1,2	0,6
	Dic	19,0	4,8	4,8	4,8	4,8	-	-	-	-	13,0	12,4	-	1,2	0,6
24	*Ene*	19,0	4,8	4,8	4,8	4,8	-	-	-	-	13,0	12,4	-	1,2	0,6
	Feb	19,1	4,8	4,8	4,8	4,8	-	-	-	-	13,1	12,5	-	1,2	0,6
	Mar	18,8	4,8	4,8	4,8	4,8	-	-	-	-	12,8	12,1	-	1,2	0,7
	Abr P	19,1	5,0	4,8	5,0	4,8	-	-	-	-	12,9	12,2	-	1,2	0,9

Véanse notas al final del capítulo

7.6 Activo. Residentes en otros países de la zona euro: detalle de valores representativos de deuda

mm de euros

		Total	Del cual Euros	IFM			AAPP		Otros sectores residentes	
				Total	Del cual Euros	Del cual Hasta dos años	Total	Del cual Euros	Total	Del cual Euros
		1=3+6+8	2=4+7+9	3	4	5	6	7	8	9
18		20,9	19,8	1,1	0,1	-	14,8	14,8	5,0	4,9
19		19,4	18,1	1,2	0,1	0,1	12,8	12,8	5,3	5,2
20		20,3	19,4	0,9	0,0	0,0	11,6	11,5	7,9	7,9
21		17,3	15,7	1,2	0,0	-	8,6	8,3	7,4	7,4
22		14,3	13,8	0,6	0,1	-	6,6	6,6	7,1	7,1
23		13,0	12,4	0,7	0,1	-	5,6	5,6	6,7	6,7
22	*Nov*	14,5	13,8	0,8	0,1	-	6,6	6,5	7,1	7,1
	Dic	14,3	13,8	0,6	0,1	-	6,6	6,6	7,1	7,1
23	*Ene*	13,8	13,5	0,3	0,1	-	6,6	6,6	6,9	6,9
	Feb	13,8	13,5	0,3	0,1	-	6,6	6,6	6,9	6,9
	Mar	13,6	13,4	0,3	0,1	-	6,4	6,4	6,9	6,9
	Abr	13,6	13,4	0,3	0,1	-	6,5	6,4	6,9	6,9
	May	12,1	11,9	0,3	0,1	-	5,0	5,0	6,8	6,8
	Jun	12,2	11,9	0,3	0,1	-	5,0	5,0	6,8	6,8
	Jul	12,3	11,9	0,5	0,1	-	5,0	5,0	6,8	6,8
	Ago	12,4	11,9	0,6	0,1	-	5,0	5,0	6,8	6,8
	Sep	12,5	12,0	0,6	0,1	-	5,2	5,2	6,7	6,7
	Oct	12,7	12,1	0,7	0,1	-	5,3	5,3	6,7	6,7
	Nov	12,9	12,3	0,7	0,1	-	5,5	5,5	6,7	6,7
	Dic	13,0	12,4	0,7	0,1	-	5,6	5,6	6,7	6,7
24	*Ene*	13,0	12,4	0,7	0,1	-	5,6	5,6	6,7	6,7
	Feb	13,1	12,5	0,7	0,1	-	5,7	5,7	6,7	6,7
	Mar	12,8	12,1	0,8	0,1	-	5,5	5,4	6,5	6,5
	Abr P	12,9	12,2	0,8	0,1	-	5,6	5,6	6,5	6,5

7.7 Activo. Resto del mundo y detalle de otros activos

mm de euros

	Resto del mundo							Detalle de otros activos				
	Total	Del cual Euros	Préstamos y créditos Total	Del cual Euros	Valores representativos de deuda Total	Del cual Euros	Resto de instrumentos de patrimonio	Total	Oro y derechos en oro	Tenencias de DEG	Posición de reserva y otros activos frente al FMI	Resto de activos
	1=3+5+7	2	3	4	5	6	7	8=9 a 12	9	10	11	12
18	97,5	53,7	7,4	-	90,0	53,7	0,0	151,7	10,1	3,4	2,3	135,9
19	100,5	55,1	8,3	-	92,0	55,1	0,1	165,1	12,3	3,4	2,4	147,1
20	122,2	64,6	10,2	-	111,9	64,6	0,1	172,5	14,0	3,0	3,1	152,4
21	160,3	72,4	13,7	-	146,5	72,4	0,1	200,0	14,6	14,7	3,8	167,0
22	175,5	77,1	11,8	0,0	163,6	77,1	0,1	216,4	15,4	15,0	4,6	181,3
23	181,8	75,0	4,4	0,0	177,3	74,9	0,1	233,0	16,9	15,0	4,4	196,7
22 *Nov*	174,9	76,2	11,1	-	163,7	76,2	0,1	214,1	15,4	15,2	4,4	179,1
Dic	175,5	77,1	11,8	0,0	163,6	77,1	0,1	216,4	15,4	15,0	4,6	181,3
23 *Ene*	176,0	77,6	11,0	0,0	164,9	77,6	0,1	215,0	16,0	15,0	4,6	179,5
Feb	178,4	77,6	5,6	0,0	172,7	77,6	0,1	215,9	15,4	15,2	4,6	180,7
Mar	177,4	77,3	2,6	-	174,7	77,3	0,1	217,9	16,5	15,3	4,5	181,6
Abr	176,7	76,5	3,1	-	173,5	76,5	0,1	218,6	16,3	15,1	4,5	182,6
May	179,0	76,4	4,6	-	174,3	76,4	0,1	221,3	16,6	15,4	4,5	184,8
Jun	179,2	76,9	3,9	-	175,2	76,9	0,1	221,2	15,9	15,1	4,5	185,8
Jul	179,7	77,0	3,9	-	175,6	77,0	0,1	221,7	16,1	15,0	4,4	186,2
Ago	180,9	77,0	3,7	-	177,0	77,0	0,1	224,5	16,2	15,1	4,5	188,7
Sep	182,8	77,0	4,0	-	178,7	77,0	0,1	226,8	16,0	15,4	4,5	191,0
Oct	182,2	76,2	3,7	-	178,4	76,2	0,1	228,1	17,0	15,3	4,5	191,3
Nov	181,1	75,1	3,6	0,0	177,4	75,1	0,1	228,7	16,9	15,1	4,4	192,3
Dic	181,8	75,0	4,4	0,0	177,3	74,9	0,1	233,0	16,9	15,0	4,4	196,7
24 *Ene*	181,6	73,4	6,4	-	175,0	73,4	0,1	229,7	17,0	15,2	4,6	193,0
Feb	181,6	73,4	6,0	-	175,4	73,4	0,1	231,3	17,0	15,2	4,6	194,5
Mar	181,9	73,0	5,7	-	176,1	73,0	0,1	233,6	18,5	15,2	4,6	195,3
Abr P	180,2	70,7	3,6	-	176,5	70,7	0,1	235,2	19,5	15,2	4,4	196,0

7.8 Pasivo. Depósitos de los residentes en España: por sectores y por instrumentos de los depósitos de las Otras Administraciones Públicas

mm de euros

	Por sectores							Otras Administraciones Públicas: por instrumentos						
	Total	Del cual Euros	IFM Total	IFM Del cual Euros	AAPP Administración Central	AAPP Otras Administraciones Públicas	Otros sectores residentes (a)	Total	Del cual Euros	A la vista	Del cual A plazo total	Del cual Hasta dos años	Con preaviso	Cesiones temporales
	1=3+5a7	2	3	4	5	6=8	7	8=10+11+13+14	9	10	11	12	13	14
18	150,4	150,4	128,6	128,6	18,7	0,3	2,7	0,3	0,3	0,3	-	-	-	-
19	126,1	126,1	108,2	108,2	14,1	0,4	3,5	0,4	0,4	0,4	-	-	-	-
20	274,4	274,4	253,1	253,1	13,5	4,0	3,7	4,0	4,0	4,0	-	-	-	-
21	406,7	406,7	366,1	366,1	24,5	11,2	4,9	11,2	11,2	11,2	-	-	-	-
22	305,1	305,1	249,2	249,2	42,8	8,5	4,5	8,5	8,5	8,5	-	-	-	-
23	312,3	312,3	258,2	258,2	43,5	7,3	3,3	7,3	7,3	7,3	-	-	-	-
22 *Nov*	433,0	432,9	342,9	342,8	68,9	16,7	4,5	16,7	16,7	16,7	-	-	-	-
Dic	305,1	305,1	249,2	249,2	42,8	8,5	4,5	8,5	8,5	8,5	-	-	-	-
23 *Ene*	310,4	310,4	271,8	271,8	27,4	6,9	4,3	6,9	6,9	6,9	-	-	-	-
Feb	333,1	333,1	257,5	257,5	65,0	6,2	4,4	6,2	6,2	6,2	-	-	-	-
Mar	327,3	327,3	245,8	245,8	71,5	6,2	3,8	6,2	6,2	6,2	-	-	-	-
Abr	336,5	336,5	230,8	230,8	96,6	5,3	3,8	5,3	5,3	5,3	-	-	-	-
May	354,4	354,4	271,2	271,2	74,2	5,4	3,5	5,4	5,4	5,4	-	-	-	-
Jun	309,4	309,4	229,9	229,9	66,5	9,4	3,6	9,4	9,4	9,4	-	-	-	-
Jul	305,8	305,8	238,0	238,0	54,1	10,6	3,2	10,6	10,6	10,6	-	-	-	-
Ago	314,0	314,0	238,0	238,0	64,2	8,3	3,5	8,3	8,3	8,3	-	-	-	-
Sep	328,0	328,0	244,8	244,8	71,7	8,1	3,4	8,1	8,1	8,1	-	-	-	-
Oct	340,2	340,2	250,4	250,4	79,6	6,9	3,3	6,9	6,9	6,9	-	-	-	-
Nov	360,8	360,8	287,4	287,4	58,6	11,4	3,5	11,4	11,4	11,4	-	-	-	-
Dic	312,3	312,3	258,2	258,2	43,5	7,3	3,3	7,3	7,3	7,3	-	-	-	-
24 *Ene*	342,4	342,4	284,5	284,5	48,5	6,3	3,2	6,3	6,3	6,3	-	-	-	-
Feb	313,1	313,1	262,5	262,5	41,2	6,3	3,1	6,3	6,3	6,3	-	-	-	-
Mar	261,5	261,5	220,9	220,9	33,5	3,8	3,3	3,8	3,8	3,8	-	-	-	-
Abr P	246,3	246,3	220,8	220,8	19,0	3,3	3,2	3,3	3,3	3,3	-	-	-	-

Véanse notas al final del capítulo

7.9 Pasivo. Depósitos de los residentes en España: detalle de otros sectores residentes

mm de euros

		Total	Depósitos en euros						Depósitos en monedas distintas del euro					
			Total	A la vista	Del cual: A plazo total	Del cual: Hasta dos años	Con preaviso	Cesiones temporales	Total	A la vista	Del cual: A plazo total	Del cual: Hasta dos años	Con preaviso	Cesiones temporales
		1=2+8	2=3+4+6+7	3	4	5	6	7	8=9+10+12+13	9	10	11	12	13
18		2,7	2,7	2,7	-	-	-	-	0,0	0,0	-	-	-	-
19		3,5	3,5	3,5	-	-	-	-	-	-	-	-	-	-
20		3,7	3,7	3,7	-	-	-	-	-	-	-	-	-	-
21		4,9	4,9	4,9	-	-	-	-	-	-	-	-	-	-
22		4,5	4,5	4,5	-	-	-	-	-	-	-	-	-	-
23		3,3	3,3	3,3	-	-	-	-	-	-	-	-	-	-
22	*Nov*	4,5	4,5	4,5	-	-	-	-	-	-	-	-	-	-
	Dic	4,5	4,5	4,5	-	-	-	-	-	-	-	-	-	-
23	*Ene*	4,3	4,3	4,3	-	-	-	-	-	-	-	-	-	-
	Feb	4,4	4,4	4,4	-	-	-	-	-	-	-	-	-	-
	Mar	3,8	3,8	3,8	-	-	-	-	-	-	-	-	-	-
	Abr	3,8	3,8	3,8	-	-	-	-	-	-	-	-	-	-
	May	3,5	3,5	3,5	-	-	-	-	-	-	-	-	-	-
	Jun	3,6	3,6	3,6	-	-	-	-	-	-	-	-	-	-
	Jul	3,2	3,2	3,2	-	-	-	-	-	-	-	-	-	-
	Ago	3,5	3,5	3,5	-	-	-	-	-	-	-	-	-	-
	Sep	3,4	3,4	3,4	-	-	-	-	-	-	-	-	-	-
	Oct	3,3	3,3	3,3	-	-	-	-	-	-	-	-	-	-
	Nov	3,5	3,5	3,5	-	-	-	-	-	-	-	-	-	-
	Dic	3,3	3,3	3,3	-	-	-	-	-	-	-	-	-	-
24	*Ene*	3,2	3,2	3,2	-	-	-	-	-	-	-	-	-	-
	Feb	3,1	3,1	3,1	-	-	-	-	-	-	-	-	-	-
	Mar	3,3	3,3	3,3	-	-	-	-	-	-	-	-	-	-
	Abr P	3,2	3,2	3,2	-	-	-	-	-	-	-	-	-	-

7.10 Pasivo. Depósitos de residentes en otros países de la zona euro: por sectores y por instrumentos de los depósitos de las Otras Administraciones Públicas

mm de euros

		Por sectores							Otras Administraciones Públicas: por instrumentos						
		Total	Del cual: Euros	IFMs: Total	IFMs: Del cual: Euros	AAPP: Administración Central	AAPP: Otras Administraciones Públicas	Otros sectores residentes	Total	Del cual: Euros	A la vista	Del cual: A plazo total	Del cual: Hasta dos años	Con preaviso	Cesiones temporales
		1=3+5a7	2	3	4	5	6=8	7	8=10+11+13+14	9	10	11	12	13	14
18		402,3	402,3	402,3	402,3	-	-	-	-	-	-	-	-	-	-
19		392,5	392,5	392,5	392,5	-	-	-	-	-	-	-	-	-	-
20		500,1	500,1	500,1	500,1	-	-	-	-	-	-	-	-	-	-
21		514,3	514,3	514,3	514,3	-	-	-	-	-	-	-	-	-	-
22		503,6	503,6	503,6	503,6	-	-	-	-	-	-	-	-	-	-
23		395,0	395,0	395,0	395,0	-	-	-	-	-	-	-	-	-	-
22	*Nov*	468,6	468,6	468,6	468,6	-	-	-	-	-	-	-	-	-	-
	Dic	503,6	503,6	503,6	503,6	-	-	-	-	-	-	-	-	-	-
23	*Ene*	480,1	480,1	480,1	480,1	-	-	-	-	-	-	-	-	-	-
	Feb	453,7	453,7	453,7	453,7	-	-	-	-	-	-	-	-	-	-
	Mar	447,8	447,8	447,8	447,8	-	-	-	-	-	-	-	-	-	-
	Abr	440,9	440,9	440,9	440,9	-	-	-	-	-	-	-	-	-	-
	May	423,5	423,5	423,5	423,5	-	-	-	-	-	-	-	-	-	-
	Jun	416,4	416,4	416,4	416,4	-	-	-	-	-	-	-	-	-	-
	Jul	412,8	412,8	412,8	412,8	-	-	-	-	-	-	-	-	-	-
	Ago	409,8	409,7	409,8	409,7	-	-	-	-	-	-	-	-	-	-
	Sep	396,2	396,1	396,2	396,1	-	-	-	-	-	-	-	-	-	-
	Oct	375,1	375,1	375,1	375,1	-	-	-	-	-	-	-	-	-	-
	Nov	355,1	355,1	355,1	355,1	-	-	-	-	-	-	-	-	-	-
	Dic	395,0	395,0	395,0	395,0	-	-	-	-	-	-	-	-	-	-
24	*Ene*	357,4	357,4	357,4	357,4	-	-	-	-	-	-	-	-	-	-
	Feb	391,2	391,1	391,2	391,1	-	-	-	-	-	-	-	-	-	-
	Mar	424,6	424,5	424,6	424,5	-	-	-	-	-	-	-	-	-	-
	Abr P	433,2	433,1	433,2	433,1	-	-	-	-	-	-	-	-	-	-

Véanse notas al final del capítulo

7.11 Pasivo. Resto del mundo y detalle de otros pasivos

mm de euros

		Resto del mundo: depósitos					Detalle de otros pasivos		
		Total	Del cual Euros	Vista, a plazo y con preaviso (a)	Del cual Euros	Cesiones temporales	Total	Del cual Euros	Del cual DEG asignados
		1=3+5	2	3	4	5	6	7	8
18		4,9	2,4	4,9	2,4	-	5,2	-	3,4
19		2,6	0,6	2,6	0,6	-	5,0	-	3,5
20		4,2	1,6	4,2	1,6	-	5,6	-	3,3
21		9,6	6,2	9,6	6,2	-	19,4	-	14,8
22		5,6	1,7	5,6	1,7	-	20,1	-	15,0
23		6,5	1,1	6,5	1,1	-	18,1	-	14,5
22 *Nov*		5,3	1,4	5,3	1,4	-	21,9	-	15,2
Dic		5,6	1,7	5,6	1,7	-	20,1	-	15,0
23 *Ene*		4,8	0,9	4,8	0,9	-	19,6	-	14,9
Feb		4,9	1,0	4,9	1,0	-	19,3	-	15,0
Mar		5,0	1,1	5,0	1,1	-	18,7	-	14,8
Abr		4,9	1,0	4,9	1,0	-	18,9	-	14,7
May		4,9	0,9	4,9	0,9	-	18,4	-	14,9
Jun		5,4	1,4	5,4	1,4	-	18,2	-	14,7
Jul		6,1	0,8	6,1	0,8	-	17,7	-	14,6
Ago		6,1	0,7	6,1	0,7	-	17,5	-	14,6
Sep		6,5	1,1	6,5	1,1	-	17,8	-	14,8
Oct		6,2	0,7	6,2	0,7	-	17,6	-	14,8
Nov		6,2	0,7	6,2	0,7	-	18,0	-	14,6
Dic		6,5	1,1	6,5	1,1	-	18,1	-	14,5
24 *Ene*		6,4	0,9	6,4	0,9	-	17,3	-	14,7
Feb		6,5	1,0	6,5	1,0	-	17,8	-	14,7
Mar		6,3	0,8	6,3	0,8	-	17,3	-	14,7
Abr	P	5,4	0,7	5,4	0,7	-	17,6	-	14,7

Véanse notas al final del capítulo

7. BANCO DE ESPAÑA

7.12 Balance Resumen por sectores

NEDD/SDDS(a)

mm de euros

		Total activo= Total pasivo	Activo: Residentes en la zona euro: Total	Activo: Residentes en la zona euro: Administraciones Públicas	Activo: Residentes en la zona euro: Otros residentes	Activo: Resto del mundo	Activo: Rúbricas no clasificadas por residencia del emisor	Pasivo: Residentes en la zona euro: Total	Pasivo: Residentes en la zona euro: Administraciones Públicas	Pasivo: Residentes en la zona euro: Otros residentes	Pasivo: Resto del mundo	Pasivo: Rúbricas no clasificadas por residentes del emisor	Promemoria: Efectivo en circulación y Depósitos de IFM residentes en España en euros
		1	2	3	4	5	6	7	8	9	10	11	12
18		748,6	499,2	268,2	231,0	97,5	152,0	552,7	19,0	533,6	4,9	191,0	275,6
19		719,8	454,0	259,4	194,6	100,5	165,4	518,7	14,5	504,2	2,6	198,5	255,5
20		993,2	698,2	359,0	339,3	122,2	172,8	774,5	17,6	756,9	4,2	214,4	415,5
21		1 178,0	817,3	448,2	369,1	160,3	200,3	921,0	35,7	885,3	9,6	247,4	540,5
22		1 071,9	679,7	467,6	212,1	175,5	216,7	808,7	51,4	757,3	5,6	257,6	426,8
23		959,3	544,2	449,4	94,8	181,8	233,4	707,4	50,8	656,5	6,5	245,5	434,0
22 *Nov*		1 166,0	776,7	467,0	309,6	174,9	214,4	901,6	85,6	815,9	5,3	259,1	518,9
Dic		1 071,9	679,7	467,6	212,1	175,5	216,7	808,7	51,4	757,3	5,6	257,6	426,8
23 *Ene*		1 049,0	657,7	460,1	197,6	176,0	215,3	790,5	34,3	756,2	4,8	253,7	446,3
Feb		1 044,0	649,3	461,9	187,4	178,4	216,2	786,8	71,2	715,6	4,9	252,2	431,6
Mar		1 030,6	635,0	465,5	169,5	177,4	218,2	775,2	77,7	697,5	5,0	250,3	420,3
Abr		1 032,3	636,6	467,2	169,4	176,7	218,9	777,3	101,9	675,5	4,9	250,0	406,1
May		1 032,8	632,2	463,1	169,1	179,0	221,6	777,9	79,6	698,3	4,9	250,0	446,6
Jun		978,6	577,8	464,4	113,4	179,2	221,6	725,9	75,9	649,9	5,4	247,3	405,5
Jul		970,4	568,6	455,1	113,5	179,7	222,1	718,6	64,6	654,0	6,1	245,6	413,9
Ago		974,2	568,5	456,5	112,0	180,9	224,9	723,7	72,5	651,3	6,1	244,4	413,2
Sep		974,5	564,5	457,5	107,0	182,8	227,2	724,2	79,8	644,4	6,5	243,8	419,5
Oct		964,3	553,6	448,4	105,3	182,2	228,4	715,4	86,5	628,8	6,2	242,8	424,7
Nov		963,0	552,8	448,4	104,4	181,1	229,0	715,9	69,9	646,0	6,2	240,9	461,2
Dic		959,3	544,2	449,4	94,8	181,8	233,4	707,4	50,8	656,5	6,5	245,5	434,0
24 *Ene*		948,3	536,7	442,1	94,5	181,6	230,1	699,8	54,8	645,1	6,4	242,1	457,8
Feb		951,5	538,3	444,4	94,0	181,6	231,6	704,2	47,5	656,7	6,5	240,8	435,6
Mar		934,3	518,5	446,0	72,4	181,9	233,9	686,1	37,4	648,7	6,3	241,9	394,8
Abr	P	926,9	511,1	439,0	72,1	180,2	235,5	679,5	22,2	657,2	5,4	242,0	394,9

Véanse notas al final del capítulo

7. BANCO DE ESPAÑA

7.16 Pasivo en billetes en euros asignado al Banco de España, billetes en euros distribuidos menos billetes retirados y billetes denominados en pesetas no retornados.

Importe (en millones de euros) y número (en millones de billetes)

		Pasivo billetes en euros asignado al Banco de España (a)	Billetes en euros distribuidos menos billetes retirados por el Banco de España										Pro memoria: billetes en pesetas no retornados Importe en euros
			Total importe (b)		Número de billetes por denominación acumulados								
			Acumulado	En el periodo (c)	Total billetes	De 500 euros	De 200 euros	De 100 euros	De 50 euros	De 20 euros	De 10 euros	De 5 euros	
		1	2	3	4	5	6	7	8	9	10	11	12
18		142 258	11 222	-11 688	-2 404	31	6	-64	1 064	-1 882	-1 384	-176	826
19		142 460	399	-12 784	-2 705	22	5	-96	1 099	-2 048	-1 489	-198	818
20		157 373	9 979	9 580	-2 547	18	5	-103	1 371	-2 102	-1 528	-208	804
21		169 427	8 382	-1 597	-2 613	15	1	-122	1 471	-2 193	-1 575	-210	-
22		172 460	-946	-9 328	-2 895	12	-4	-156	1 487	-2 347	-1 666	-219	-
23		170 553	-14 296	-13 350	-3 274	9	-10	-198	1 443	-2 512	-1 768	-237	-
23 *May*		170 141	-7 681	-1 551	-3 086	11	-7	-172	1 446	-2 423	-1 712	-228	-
Jun		170 362	-7 617	65	-3 085	10	-7	-175	1 461	-2 428	-1 717	-229	-
Jul		170 706	-8 590	-974	-3 117	10	-8	-179	1 462	-2 443	-1 729	-230	-
Ago		169 976	-11 121	-2 531	-3 188	10	-9	-184	1 438	-2 468	-1 744	-233	-
Sep		169 441	-13 069	-1 948	-3 246	10	-9	-188	1 423	-2 489	-1 756	-236	-
Oct		168 993	-14 891	-1 821	-3 298	10	-10	-192	1 410	-2 510	-1 768	-239	-
Nov		168 521	-15 723	-832	-3 320	9	-10	-195	1 410	-2 521	-1 773	-241	-
Dic		170 553	-14 296	1 426	-3 274	9	-10	-198	1 443	-2 512	-1 768	-237	-
24 *Ene*		168 040	-17 633	-3 337	-3 375	9	-11	-202	1 408	-2 547	-1 789	-242	-
Feb		167 804	-18 713	-1 079	-3 407	9	-11	-205	1 402	-2 560	-1 797	-245	-
Mar		168 658	-18 272	441	-3 387	8	-12	-208	1 418	-2 556	-1 796	-243	-
Abr	P	168 805	-20 287	-2 015	-3 449	8	-12	-211	1 402	-2 579	-1 810	-246	-

(a) Representa el total de billetes de euro en circulación que se asigna al Banco de España de acuerdo con el porcentaje de participación en el capital del Banco Central Europeo. La diferencia entre esta cantidad y la puesta en circulación neta efectivamente realizada por éste (columna 2) se contabiliza como un activo/pasivo Intra-Eurosistema relacionado con la emisión de billetes (véanse cuadro 7.2 y la nota al balance de situación resumido del Banco de España que figura al final de este Boletín).
(b) Este importe puede mostrar valores negativos en la medida en que el Banco de España puede haber puesto en circulación menos billetes de los que ha retirado, al existir en la circulación billetes que en realidad ha distribuido otro banco central del Eurosistema. Este efecto es significativo, entre otras razones, por la elevada afluencia de turistas extranjeros a nuestro país. Es importante destacar que esta columna no recoge los billetes en euros que se encuentran efectivamente en circulación en España, sino los billetes distribuidos en términos netos por parte del Banco de España.
(c) Billetes distribuidos menos billetes retirados en cada periodo. Se calcula como la diferencia entre la columna 1 del cuadro 7.17 (distribuidos) y la columna 1 del cuadro 7.18 (retirados).

7. BANCO DE ESPAÑA

7.17 Billetes distribuidos por el Banco de España en el periodo. Detalle por denominación de los billetes en euros

Importe (en millones de euros) y número (en millones de billetes)

		Billetes en euros								
		Total Importe	Total billetes	Número de billetes por denominación						
				De 500 euros	De 200 euros	De 100 euros	De 50 euros	De 20 euros	De 10 euros	De 5 euros
		1	2=3 a 9	3	4	5	6	7	8	9
18		89 422	3 020	2	6	26	1 172	944	574	296
19		93 597	3 148	0	9	25	1 248	960	623	282
20		87 385	2 760	-	10	28	1 213	788	523	199
21		79 021	2 571	-	6	19	1 107	724	512	203
22		79 362	2 584	-	7	16	1 110	738	504	209
23		76 733	2 519	-	4	13	1 082	727	490	203
23 *May*		6 274	208	-	0	1	88	61	40	17
Jun		7 604	247	-	0	1	108	72	47	19
Jul		6 751	219	-	0	1	96	65	40	17
Ago		6 436	214	-	0	1	90	65	41	18
Sep		5 731	191	-	0	1	80	56	38	16
Oct		6 042	201	-	0	1	84	58	41	17
Nov		6 538	215	-	0	1	93	60	44	17
Dic		8 161	261	-	0	1	119	73	48	19
24 *Ene*		5 145	169	-	0	1	73	47	32	15
Feb		5 476	181	-	0	1	78	51	36	15
Mar		6 565	218	-	0	1	93	64	42	17
Abr	P	5 628	186	-	0	1	80	53	36	16

7.18 Billetes retirados por el Banco de España en el periodo. Detalle por denominación de los billetes en euros

Importe (en millones de euros) y número (en millones de billetes)

		Billetes en euros								
		Total Importe	Total billetes	Número de billetes por denominación						
				De 500 euros	De 200 euros	De 100 euros	De 50 euros	De 20 euros	De 10 euros	De 5 euros
		1	2=3 a 9	3	4	5	6	7	8	9
18		101 110	3 352	9	8	54	1 175	1 109	681	314
19		104 419	3 448	9	11	57	1 213	1 126	728	305
20		77 805	2 603	4	10	35	941	842	562	209
21		80 618	2 637	3	10	37	1 007	815	559	205
22		88 691	2 866	3	13	50	1 094	892	596	218
23		90 083	2 899	3	10	55	1 126	892	591	221
22 *Nov*		7 611	244	0	1	5	95	75	50	18
Dic		7 118	227	0	1	4	90	69	46	17
23 *Ene*		8 026	253	0	1	5	102	77	50	19
Feb		6 457	208	0	1	4	81	63	43	17
Mar		7 124	232	0	1	4	88	71	49	19
Abr		6 771	216	0	1	4	86	66	44	16
May		7 825	254	0	1	5	97	78	53	20
Jun		7 540	246	0	1	5	92	77	52	19
Jul		7 725	251	0	1	5	95	80	52	18
Ago		8 967	285	0	1	6	113	89	55	21
Sep		7 680	249	0	1	5	95	78	50	19
Oct		7 864	253	0	1	6	97	78	52	19
Nov		7 370	237	0	1	4	93	71	49	19
Dic		6 735	214	0	1	4	86	65	43	16
24 *Ene*		8 482	270	0	1	5	108	82	53	21
Feb		6 556	212	0	1	4	83	63	44	17
Mar		6 124	198	0	1	4	77	60	42	15
Abr	P	7 642	247	0	1	4	96	76	50	20

7.19 Monedas denominadas en euro puestas en circulación por el Banco de España y monedas denominadas en pesetas no retornadas. Detalle por denominación de las monedas en euros

Importe (en millones de euros) y número (en millones de monedas)

		Monedas en euros									Pro memoria: Monedas en pesetas no retornadas Importe
		Total Importe (a)	Número de monedas por denominación								
			De 2 euro	De 1 euro	De 50 céntimos	De 20 céntimos	De 10 céntimos	De 5 céntimos	De 2 céntimos	De 1 céntimo	
			2	3	4	5	6	7	8	9	10
18		4 707	552	2 197	858	1 715	2 752	4 188	4 191	6 516	793
19		4 876	565	2 286	889	1 788	2 820	4 399	4 407	6 799	791
20		4 959	571	2 325	899	1 841	2 860	4 526	4 547	6 995	786
21		4 983	568	2 341	896	1 866	2 881	4 634	4 658	7 129	-
22		5 151	576	2 447	924	1 930	2 948	4 799	4 818	7 320	-
23		5 286	579	2 534	954	1 988	3 003	4 915	4 965	7 506	-
22 *Nov*		5 155	579	2 445	924	1 928	2 948	4 796	4 812	7 310	-
Dic		5 151	576	2 447	924	1 930	2 948	4 799	4 818	7 320	-
23 *Ene*		5 162	577	2 453	926	1 931	2 952	4 811	4 834	7 342	-
Feb		5 173	578	2 459	929	1 935	2 957	4 813	4 840	7 348	-
Mar		5 171	574	2 464	931	1 936	2 957	4 823	4 852	7 356	-
Abr		5 179	576	2 465	931	1 941	2 961	4 831	4 865	7 374	-
May		5 193	576	2 476	933	1 944	2 963	4 837	4 873	7 389	-
Jun		5 209	577	2 484	939	1 952	2 971	4 850	4 885	7 408	-
Jul		5 223	576	2 495	943	1 959	2 976	4 863	4 898	7 425	-
Ago		5 235	575	2 506	945	1 965	2 981	4 867	4 905	7 429	-
Sep		5 251	577	2 513	946	1 971	2 990	4 881	4 920	7 451	-
Oct		5 267	578	2 525	949	1 978	2 995	4 895	4 932	7 471	-
Nov		5 278	578	2 530	953	1 983	3 000	4 904	4 954	7 495	-
Dic		5 286	579	2 534	954	1 988	3 003	4 915	4 965	7 506	-
24 *Ene*		5 273	572	2 534	952	1 988	3 004	4 927	4 973	7 515	-
Feb		5 287	575	2 539	953	1 993	3 008	4 944	4 991	7 536	-
Mar		5 265	563	2 538	955	1 993	3 009	4 946	4 998	7 544	-
Abr	P	5 275	562	2 548	955	1 998	3 014	4 954	5 010	7 565	-

Véanse notas al final del capítulo

NOTAS A LOS CUADROS DEL CAPÍTULO 7. BANCO DE ESPAÑA

Cuadro 7.A
a. Véanse notas al cuadro 7.2, columnas 6 a 8.

Cuadro 7.1
a. Véanse detalles en los cuadros 7.3 y 7.4.
b. Véase detalle en el cuadro 7.5.
c. Véase detalle en el cuadro 7.7.

Cuadro 7.2
a. Véanse detalles en los cuadros 7.8 y 7.9.
b. Véanse detalles en el cuadro 7.10.
c. Véanse detalles en el cuadro 7.11.
d. Desde enero de 2002 incluye el porcentaje del total de billetes de euro en circulación que se asigna al Banco de España de acuerdo con el sistema contable establecido en el Eurosistema (véase nota al balance de situación resumido que figura al final de este Boletín).
e. A partir de enero de 2003 recoge, únicamente, el importe de los billetes asignados por el Eurosistema.
f. A partir de enero de 2003 recoge, únicamente, el importe de las monedas de euro.
g. Comprende los billetes y las monedas realmente puestos en circulación por el Banco de España. Véanse cuadros 7.16 a 7.17.

Cuadro 7.3
a. Véase detalle en el cuadro 7.4.

Cuadro 7.5
a. Véase detalle en el cuadro 7.6.

Cuadro 7.8
a. Véase detalle en el cuadro 7.9.

Cuadro 7.11
a. Hasta diciembre de 1998 el importe de las Cesiones temporales está en la columna 3, por carecer de información desglosada.

Cuadro 7.12
a. El diseño de este balance, alternativo al que figura en los cuadros 7.1 y 7.2, se corresponde con lo establecido en las Normas Especiales de Distribución de Datos (NEDD) del FMI.

Cuadro 7.16
a. Representa el total de billetes de euro en circulación que se asigna al Banco de España de acuerdo con el porcentaje de participación en el capital del Banco Central Europeo. La diferencia entre esta cantidad y la puesta en circulación neta efectivamente realizada por éste (columna 2) se contabiliza como un activo/pasivo Intra-Eurosistema relacionado con la emisión de billetes (véanse cuadro 7.2 y la nota al balance de situación resumido del Banco de España que figura al final de este Boletín).
b. Este importe puede mostrar valores negativos en la medida en que el Banco de España puede haber puesto en circulación menos billetes de los que ha retirado, al existir en la circulación billetes que en realidad ha distribuido otro banco central del Eurosistema. Este efecto es significativo, entre otras razones, por la elevada afluencia de turistas extranjeros a nuestro país. Es importante destacar que esta columna no recoge los billetes en euros que se encuentran efectivamente en circulación en España, sino los billetes distribuidos en términos netos por parte del Banco de España.
c. Billetes distribuidos menos billetes retirados en cada periodo. Se calcula como la diferencia entre la columna 1 del cuadro 7.17 (distribuidos) y la columna 1 del cuadro 7.18 (retirados).

Cuadro 7.19
a. Desde enero de 2003, este total de monedas de euro, más el total de billetes puestos en circulación por el Banco de España (cuadro 7.16, columna 1), componen el efectivo puesto en circulación por el Banco de España (cuadro 7.2, columna16). Hasta diciembre de 2002, el total de billetes de euro, más el total de monedas de euro puestas en circulación, más los billetes y monedas de peseta no retornados (cuadros 7.16, columna 16, y 7.17, columna 17), constituyen el efectivo puesto en circulación por el Banco de España.

CAPÍTULO 8 OTRAS INSTITUCIONES FINANCIERAS MONETARIAS

Modificaciones introducidas en las series a partir de junio 2005

Este capítulo incluye las Entidades de crédito (junto con los Fondos del Mercado Monetario), aunque con una presentación alternativa a la del capítulo 4. Sus cuadros se basan en la norma septuagésima primera y el anejo VII de la CBE 4/2004 (de adaptación a las entidades de crédito de las NIIF), aprobada el 22.12.04, norma referida a los requerimientos estadísticos de la UEM. Estos estados, si bien no se han modificado sustancialmente, han quedado afectados por las nuevas normas contables. Por ello, aunque los cuadros continúan actualizándose, se han producido algunos cambios, como consecuencia de la entrada en vigor de la nueva Circular. Los más relevantes son: a) las cuentas de ahorro, hasta mayo de 2005 clasificadas como depósitos con preaviso a menos de tres meses (columna 12 del cuadro 8.44 y columnas 6 y 12 del cuadro 8.9, entre otras), que pasan a incluirse a partir de ahora dentro de los depósitos a la vista (columna 9 del cuadro 8.44 y columnas 3 y 9 del cuadro 8.9, entre otras). Este cambio se refleja en los cuadros de tipos de interés de estos instrumentos —cuadros 9 y 15 del capítulo 19, relativo a los tipos de interés de las entidades de crédito—; y b) la vuelta al balance de alguno de los activos titulizados que había causado baja en aplicación de las normas en vigor hasta la promulgación y entrada en vigor de la CBE 4/2004. Este cambio ha originado un aumento excepcional del saldo de crédito (columna 6 del cuadro 8.41 y columna 6 del cuadro 8.2, entre otras) y en los depósitos a plazo (columna 6 del cuadro 8.42 y columna 6 del cuadro 8.3, entre otras).

Nota general: Muchas columnas tienen desarrollo en un cuadro posterior, circunstancia que se indica al pie de cada uno de los cuadros.

8. OTRAS INSTITUCIONES FINANCIERAS MONETARIAS
A) Balance agregado de las OIFM según los estados de la zona del euro

8.A Balance. Detalle por instituciones

Datos referidos a Abril de 2024

Millones de euros

	ACTIVO	Serie en cuadro y columna/ *Time series in table and column*	Otras instituciones financieras monetarias/ *Other monetary financial institutions* A=B+C	Entidades de crédito y EFC (Cuadro 8.B)/ *Credit institutions and CFIs (Table 8.B)* B	FMM (a) y EDE / *MMF (a) & ELMIs* C		ASSETS
1	**A. RESIDENTES EN ESPAÑA**	**8.2/2**	**1 984 825**	**1 979 062**	**5 763**	1	**A. DOMESTIC**
2	**2. Préstamos y créditos**	**8.4/2**	**1 559 824**	**1 555 704**	**4 121**	2	**2. Loans**
3	2e. Del cual: euros	8.4/3	1 547 854	1 543 733	4 121	3	2e. Of which: euro
4	*IFM*	*8.4/4*	*338 123*	*334 024*	*4 099*	*4*	*MFIs*
5	2e. Del cual: euros	8.4/5	335 305	331 206	4 099	5	2e. Of which: euro
6	*Administraciones Públicas*	*8.4/6*	*79 383*	*79 383*	-	*6*	*General government*
7	2e. Del cual: euros	8.4/7	79 383	79 383	-	7	2e. Of which: euro
8	*Otros sectores residentes*	*8.4/8*	*1 142 318*	*1 142 296*	*22*	*8*	*Other resident sectors*
9	2e. Del cual: euros	8.4/9	1 133 166	1 133 144	22	9	2e. Of which: euro
10	**3. Valores representativos de deuda**	**8.4/10**	**341 314**	**339 672**	**1 642**	**10**	**3. Debt securities**
11	3e. Del cual: euros	8.4/11	341 205	339 563	1 642	11	3e. Of which: euro
12	*IFM*	*8.5/3*	*17 755*	*17 317*	*438*	*12*	*MFIs*
13	3e. Euros	8.5/4	17 782	17 343	438	13	3e. euro
14	Del cual: hasta dos años	-	233	233	-	14	Of which: up to 2 years
15	3x. Monedas distintas del euro	-	-26	-26	-	15	3x. Non-MU currencies
16	Del cual: hasta dos años	-	-1	-1	-	16	Of which: up to 2 years
17	*Administraciones Públicas*	*8.5/6*	*223 514*	*222 539*	*975*	*17*	*General government*
18	3e. Del cual: euros	8.5/7	223 420	222 444	975	18	3e. Of which: euro
19	*Otros sectores residentes*	*8.5/8*	*100 044*	*99 816*	*228*	*19*	*Other resident sectors*
20	3e. Del cual: euros	8.5/9	100 004	99 775	228	20	3e. Of which: euro
21	**4. Participaciones en Fondos de Inversión**	**8.4/12**	**923**	**923**	**-**	**21**	**4. Inverstment fund shares/units**
22	*Instituciones Financieras*	-	*923*	*923*	-	*22*	*Financial Institutions*
23	4e. Del cual: euros	-	906	906	-	23	4e. Of which euro
24	**5. Participaciones en el capital**	**8.4/13**	**82 763**	**82 763**	**-**	**24**	**5. Equity**
25	*IFM*	-	*18 505*	*18 505*	-	*25*	*MFIs*
26	*Otros sectores residentes*	-	*64 259*	*64 259*	-	*26*	*Other resident sectors*
27	**B. RESIDENTES EN OTROS PAISES DE LA ZONA DEL EURO**	**8.2/3**	**453 023**	**446 095**	**6 923**	**27**	**B. OTHER EURO AREA COUNTRIES**
28	**2. Préstamos y créditos**	**8.6/2**	**297 342**	**297 294**	**47**	**28**	**2. Loans**
29	2e. Del cual: euros	8.6/3	270 419	270 374	46	29	2e. Of which: euro
30	*IFM*	*8.6/4*	*235 201*	*235 153*	*47*	*30*	*MFIs*
31	2e. Del cual: euros	8.6/5	214 947	214 901	45	31	2e. Of which: euro
32	*Administraciones Públicas*	*8.6/6*	*1 240*	*1 240*	-	*32*	*General government*
33	2e. Del cual: euros	8.6/7	1 237	1 237	-	33	2e. Of which: euro
34	*Otros sectores residentes*	*8.6/8*	*60 902*	*60 901*	*0*	*34*	*Other resident sectors*
35	2e. Del cual: euros	8.6/9	54 236	54 235	0	35	2e. Of which: euro
36	**3. Valores representativos de deuda**	**8.6/10**	**112 673**	**105 797**	**6 876**	**36**	**3. Debt securities**
37	3e. Del cual: euros	8.6/11	110 275	103 399	6 876	37	3e. Of which: euro
38	*IFM*	*8.7/3*	*15 786*	*13 933*	*1 853*	*38*	*MFIs*
39	3e. Euros	8.7/4	15 607	13 754	1 853	39	3e. euro
40	Del cual: hasta dos años	-	285	275	10	40	Of which: up to 2 years
41	3x. Monedas distintas del euro	-	179	179	-	41	3x. Non-MU currencies
42	Del cual: hasta dos años	-	18	18	-	42	Of which: up to 2 years
43	*Administraciones Públicas*	*8.7/6*	*73 388*	*70 806*	*2 582*	*43*	*General government*
44	3e. Del cual: euros	8.7/7	73 052	70 470	2 582	44	3e. Of which: euro
45	*Otros sectores residentes*	*8.7/8*	*23 498*	*21 057*	*2 441*	*45*	*Other resident sectors*
46	3e. Del cual: euros	8.7/9	21 615	19 174	2 441	46	3e. Of which: euro

April 2024 data

EUR millions

8.A Balance sheet by institutional grouping

8. OTHER MONETARY FINANCIAL INSTITUTIONS
A) Aggregated balance sheet according to the euro area returns

Véanse notas al final del capítulo./ *See notes at the end of the chapter.*

Datos referidos a Abril de 2024

Millones de euros

	ACTIVO (continuación)	Serie en cuadro y columna/ *Time series in table and column*	Otras instituciones financieras monetarias/ *Other monetary financial institutions* A=B+C	Entidades de crédito y EFC (Cuadro 8.B)/ *Credit institutions and CFIs (Table 8.B)* B	FMM (a) y EDE / *MMF (a) & ELMIs* C		ASSETS (continued)
	B. RESIDENTES EN OTROS PAÍSES DE LA ZONA DEL EURO (continuación)						**B. OTHER MUMS (continued)**
47	**4. Participaciones en Fondos de Inversión**	**8.6/12**	**1 035**	**1 035**	**-**	**47**	**4. Investment fund shares/units**
48	*Instituciones Financieras*	-	*1 035*	*1 035*	-	*48*	*Financial Institutions*
49	**5. Participaciones en el capital**	**8.6/13**	**41 974**	**41 968**	**-**	**49**	**5. Equity**
50	*IFM*	-	*6 102*	*6 102*	-	*50*	*MFIs*
51	*Otros sectores residentes*	-	*35 872*	*35 867*	-	*51*	*Other resident sectors*
52	**C. RESTO DEL MUNDO**	**8.2/4**	**312 291**	**308 571**	**3 720**	**52**	**C. REST OF THE WORLD**
53	**2. Préstamos y créditos**	**8.8/3**	**198 938**	**198 938**	**1**	**53**	**2. Loans**
54	2e. Del cual: euros	8.8/4	47 042	47 042	-	54	2e. Of which: euro
55	**3. Valores representativos de deuda**	**8.8/8**	**39 508**	**35 789**	**3 719**	**55**	**3. Debt securities**
56	3e. Del cual: euros	8.8/9	13 699	9 984	3 715	56	3e. Of which: euro
57	**4. Participaciones en Fondos de Inversión**	**8.8/10**	**489**	**489**	**-**	**57**	**4. Investment fund shares/units**
58	4e. Del cual: euros	-	-	-	-	58	3e. Of which: euro
59	**5. Participaciones en el capital**	**8.8/11**	**73 356**	**73 356**	**-**	**59**	**5. Equity**
60	5e. Del cual: euros	-	-	-	-	60	5e. Of which: euro
61	**D. SIN CLASIFICAR**	**8.2/5**	**286 779**	**285 890**	**890**	**61**	**D. UNCLASSIFIED**
62	**1. Efectivo (todas las monedas)**	**8.2/10**	**7 668**	**7 140**	**528**	**62**	**1. Cash (all currencies)**
63	1e. Del cual: euros	-	7 420	6 898	522	63	1e. Of which: euro
64	**6. Activo fijo**	**8.2/11**	**33 229**	**33 180**	**50**	**64**	**6. Fixed assets**
65	**7. Otros activos**	**8.2/12**	**245 882**	**245 570**	**311**	**65**	**7. Remaining assets**
66	7e. Del cual: euros	-	60 281	60 281	-	66	7e. Of which: euro
67	**TOTAL ACTIVOS**	**8.2/1**	**3 036 918**	**3 019 617**	**17 296**	**67**	**TOTAL ASSETS**
68	**e Euros**	**8.2/13**	**2 523 549**	**2 507 632**	**15 917**	**68**	**e Euro**
69	**e Monedas distintas del euro**	**8.2/14**	**228 938**	**227 896**	**1 037**	**69**	**x Other currencies**
70	**s/c Sin clasificar por monedas**	**8.2/15**	**284 431**	**284 090**	**341**	**70**	**n/a Not classified by currencies**

April 2024 data

EUR millions

Véanse notas al final del capítulo./ *See notes at the end of the chapter.*

Datos referidos a Abril de 2024

Millones de euros

	PASIVO	Serie en cuadro y columna/ *Time series in table and column*	Otras instituciones financieras monetarias/ *Other monetary financial institutions* A=B+C	Entidades de crédito y EFC (Cuadro 8.B)/ *Credit institutions and CFIs (Table 8.B)* B	FMM (a) y EDE / *MMF (a) & ELMIs* C		LIABILITIES
1	**A. RESIDENTES EN ESPAÑA**	**8.3/2**	**1 815 071**	**1 799 443**	**15 628**	1	**A. DOMESTIC**
2	**9. Depósitos**	**8.9/1**	**1 799 961**	**1 799 443**	**518**	2	**9. Deposits**
3	9e. Del cual: euros	8.9/2	1 777 487	1 776 975	512	3	9e. Of which: euro
4	*IFM*	*8.9/3*	*129 841*	*129 788*	*53*	*4*	*MFIs*
5	**Entidades de crédito y BE**	**8.9/5**	**124 784**	**124 731**	**53**	**5**	**Credit institutions and BE**
6	9e. Del cual: euros	-	121 624	121 571	53	6	9e. Of which: euro
7	**Fondos del mercado monetario**	**8.9/7**	**5 057**	**5 057**	**-**	**7**	**Money market funds**
8	9e. En euros	-	5 027	5 027	-	8	9e. Of which: euro
9	A la vista, a plazo hasta dos años y disponible con preaviso	-	2 652	2 652	-	9	Overnight, up to two years and redeemable at notice
10	A plazo a más de dos años	-	10	10	-	10	With agreed maturity over two years
11	Cesiones temporales	-	2 366	2 366	-	11	Repos
12	9x. En monedas distintas del euro	-	30	30	-	12	9x. Of which: other currencies
13	A la vista, a plazo hasta dos años y disponible con preaviso	-	30	30	-	13	Overnight, up to two years and redeemable at notice
14	A plazo a más de dos años	-	-	-	-	14	With agreed maturity over two years
15	Cesiones temporales	-	-	-	-	15	Repos
16	*Administración Central*	*8.9/8*	*89 207*	*89 207*	-	*16*	*Central government*
17	9e. Depósitos en euros	-	89 082	89 082	-	17	9e. Deposits in euro
18	A la vista, a plazo hasta dos años y disponible con preaviso	-	25 694	25 694	-	18	Overnight, up to two years and redeemable at notice
19	A plazo a más de dos años	-	126	126	-	19	With agreed maturity over two years
20	Cesiones temporales	-	63 261	63 261	-	20	Repos
21	9x. Depósitos en monedas distintas del euro	-	126	126	-	21	9x. Deposits in other currencies
22	A la vista, a plazo hasta dos años y disponible con preaviso	-	126	126	-	22	Overnight, up to two years and redeemable at notice
23	A plazo a más de dos años	-	-	-	-	23	With agreed maturity over two years
24	Cesiones temporales	-	-	-	-	24	Repos
25	*Otras Administraciones Públicas*	*8.9/9*	*68 272*	*68 272*	-	*25*	*Other general government*
26	9e. Depósitos en euros	8.9/10	68 262	68 262	-	26	9e. Deposits in euro
27	9.1e. A la vista	-	59 939	59 939	-	27	9.1e. Overnight
28	9.2e. A plazo	-	8 294	8 294	-	28	9.2e. With agreed maturity
29	Del cual: hasta dos años	-	7 888	7 888	-	29	Of which: up to two years
30	9.3e. Con preaviso	-	-	-	-	30	9.3e. Redeemable at notice
31	9.4e. Cesiones temporales	-	29	29	-	31	9.4e. Repos
32	9x. Depósitos en monedas distintas del euro	-	10	10	-	32	9x. Deposits in other currencies
33	9.1x. A la vista	-	5	5	-	33	9.1x. Overnight
34	9.2x. A plazo	-	5	5	-	34	9.2x. With agreed maturity
35	Del cual: hasta dos años	-	5	5	-	35	Of which: up to two years
36	9.3x. Con preaviso	-	-	-	-	36	9.3x. Redeemable at notice
37	9.4x. Cesiones temporales	-	-	-	-	37	9.4x. Repos
38	*Otros sectores residentes*	*8.10/1*	*1 512 641*	*1 512 173*	*466*	*38*	*Other resident sectors*
39	9e. Depósitos en euros	8.10/2	1 493 493	1 493 033	460	39	9e. Deposits in euro
40	9.1e. A la vista	8.10/3	1 142 602	1 142 145	457	40	9.1e. Overnight
41	9.2e. A plazo	8.10/4	334 670	334 670	3	41	9.2e. With agreed maturity
42	Del cual: hasta dos años	8.10/5	209 595	209 592	3	42	Of which: up to two years
43	9.3e. Con preaviso	8.10/6	93	93	-	43	9.3e. Redeemable at notice
44	9.4e. Cesiones temporales	8.10/7	16 125	16 125	0	44	9.4e. Repos
45	9x. Depósitos en monedas distintas del euro	8.10/8	19 148	19 140	6	45	9x. Deposits in other currencies
46	9.1x. A la vista	8.10/9	13 213	13 209	6	46	9.1x. Overnight
47	9.2x. A plazo	8.10/10	5 933	5 933	-	47	9.2x. With agreed maturity
48	Del cual: hasta dos años	8.10/11	5 478	5 478	-	48	Of which: up to two years
49	9.3x. Con preaviso	8.10/12	-	-	-	49	9.3x. Redeemable at notice
50	9.4x. Cesiones temporales	8.10/13	0	0	-	50	9.4x. Repos
51	**10. Participaciones de los fondos del mercado monetario**	**8.91/11**	**15 110**	**-**	**15 110**	**51**	**10. Money market fund shares/units**

April 2024 data

EUR millions

Véanse notas al final del capítulo./ *See notes at the end of the chapter.*

Datos referidos a Abril de 2024

Millones de euros

	PASIVO (continuación)	Serie en cuadro y columna/ *Time series in table and column*	Otras instituciones financieras monetarias/ *Other monetary financial institutions* A=B+C	Entidades de crédito y EFC (Cuadro 8.B)/ *Credit institutions and CFIs (Table 8.B)* B	FMM (a) y EDE / *MMF (a) & ELMIs* C		LIABILITIES (continued)
52	**B. RESIDENTES EN OTROS PAÍSES DE LA ZONA DEL EURO**	**8.3/3**	**279 542**	**279 431**	**111**	**52**	**B. RESIDENTS IN OTHER EURO AREA COUNTRIES**
53	**9. Depósitos**	**8.11/1**	**279 487**	**279 431**	**55**	**53**	**9. Deposits**
54	9e. Del cual: euros	8.11/2	233 709	233 654	55	54	9e. Of which: euro
55	*IFM*	*8.11/3*	*200 297*	*200 292*	*5*	*55*	*MFIs*
56	**Entidades de crédito, BCE y otros bancos centrales nacionales.**	**8.11/5**	**198 763**	**198 758**	**-**	**56**	**Credit institutions, ECB and others NCBs**
57	9e. Del cual: euros	-	170 735	170 730	5	57	9e. Of which: euro
58	**Fondos del mercado monetario**	**8.11/7**	**1 533**	**1 533**	**5**	**58**	**Money market funds**
59	9e. En euros	-	1 352	1 352	-	59	9e. Of which: euro
60	A la vista, a plazo hasta dos años y disponible con preaviso	-	268	268	-	60	Overnight, up to two years and redeemable at notice
61	A plazo a más de dos años	-	29	29	-	61	With agreed maturity over two years
62	9.4e. Cesiones temporales	-	1 055	1 055	-	62	9.4e. Repos
63	9x. En monedas distintas del euro	-	181	181	-	63	9x. Of which: other currencies
64	A la vista, a plazo hasta dos años y disponible con preaviso	-	181	181	-	64	Overnight, up to two years and redeemable at notice
65	A plazo a más de dos años	-	-	-	-	65	With agreed maturity over two years
66	9.4x. Cesiones temporales	-	-	-	-	66	9.4x. Repos
67	*Administración Central*	*8.11/8*	*6 696*	*6 696*	-	*67*	*Central government*
68	9e. Depósitos en euros	-	6 115	6 115	-	68	9e. Deposits in euro
69	A la vista, a plazo hasta dos años y disponible con preaviso	-	5 153	5 153	-	69	Overnight, up to two years and redeemable at notice
70	A plazo a más de dos años	-	11	11	-	70	With agreed maturity over two years
71	9.4e. Cesiones temporales	-	950	950	-	71	9.4e. Repos
72	9x. Del cual: monedas distintas del euro	-	582	582	-	72	9x. Of which: other currencies
73	A la vista, a plazo hasta dos años y disponible con preaviso	-	38	38	-	73	Overnight, up to two years and redeemable at notice
74	A plazo a más de dos años	-	543	543	-	74	With agreed maturity over two years
75	9.4x. Cesiones temporales	-	-	-	-	75	9.4x. Repos
76	*Otras Administraciones Públicas*	*8.11/9*	*17*	*17*	-	*76*	*Other general government*
77	9e. Depósitos en euros	8.11/10	17	17	-	77	9e. Deposits in euro
78	9.1e. A la vista	-	0	0	-	78	9.1e. Overnight
79	9.2e. A plazo	-	17	17	-	79	9.2e. With agreed maturity
80	Del cual: hasta dos años	-	17	17	-	80	Of which: up to two years
81	9.3e. Con preaviso	-	-	-	-	81	9.3e. Redeemable at notice
82	9.4e. Cesiones temporales	-	-	-	-	82	9.4e. Repos
83	9x. Depósitos en monedas distintas del euro	-	-	-	-	83	9x. Deposits in other currencies
84	9.1x. A la vista	-	-	-	-	84	9.1x. Overnight
85	9.2x. A plazo	-	-	-	-	85	9.2x. With agreed maturity
86	Del cual: hasta dos años	-	-	-	-	86	Of which: up to two years
87	9.3x. Con preaviso	-	-	-	-	87	9.3x. Redeemable at notice
88	9.4x. Cesiones temporales	-	-	-	-	88	9.4x. Repos
89	*Otros sectores residentes*	*8.12/1*	*72 476*	*72 426*	*50*	*89*	*Other resident sectors*
90	9e. Depósitos en euros	8.12/2	55 490	55 440	50	90	9e. Deposits in euro
91	9.1e. A la vista	8.12/3	15 952	15 902	50	91	9.1e. Overnight
92	9.2e. A plazo	8.12/4	27 698	27 698	-	92	9.2e. With agreed maturity
93	Del cual: hasta dos años	8.12/5	16 260	16 260	-	93	Of which: up to two years
94	9.3e. Con preaviso	8.12/6	354	354	-	94	9.3e. Redeemable at notice
95	9.4e. Cesiones temporales	8.12/7	11 485	11 485	-	95	9.4e. Repos
96	9x. Depósitos en monedas distintas del euro	8.12/8	16 986	16 986	0	96	9x. Deposits in other currencies
97	9.1x. A la vista	8.12/9	462	462	0	97	9.1x. Overnight
98	9.2x. A plazo	8.12/10	15 639	15 639	-	98	9.2x. With agreed maturity
99	Del cual: hasta dos años	8.12/11	6 528	6 528	-	99	Of which: up to two years
100	9.3x. Con preaviso	8.12/12	4	4	-	100	9.3x. Redeemable at notice
101	9.4x. Cesiones temporales	8.13/13	882	882	-	101	9.4x. Repos
102	**10. Participaciones en los fondos del mercado monetario**	**8.91/12**	**56**	**-**	**56**	**102**	**10. Money market fund shares/units**

Datos referidos a Abril de 2024

Millones de euros

	PASIVO (continuación)	Serie en cuadro y columna/ *Time series in table and column*	Otras instituciones financieras monetarias/ *Other monetary financial institutions* A=B+C	Entidades de crédito y EFC (Cuadro 8.B)/ *Credit institutions and CFIs (Table 8.B)* B	FMM (a) y EDE / *MMF (a) & ELMIs* C		LIABILITIES (continued)
103	**C. RESTO DEL MUNDO**	**8.3/4**	**136 129**	**135 318**	**811**	**103**	**C. REST OF THE WORLD**
104	**9. Depósitos (total)**	**8.13/1**	**135 333**	**135 318**	**15**	**104**	**9. Deposits (total)**
105	9.1. Depósitos en euros	8.13/2	69 806	69 793	14	105	9.1. Deposits in euro
106	A la vista, a plazo hasta dos años y con preaviso	-	30 721	30 707	14	106	Overnight, up to two years and redeemable at notice
107	A plazo a más de dos años	-	5 367	5 367	-	107	With agreed maturity over two years
108	Cesiones temporales	-	33 718	33 718	-	108	Repos
109	9.2. Depósitos en monedas distintas del euro	-	65 527	65 525	-	109	9.2. Deposits in other currencies
110	A la vista, a plazo hasta dos años y con preaviso	-	38 190	38 190	-	110	Overnight, up to two years and redeemable at notice
111	A plazo a más de dos años	-	8 320	8 320	-	111	With agreed maturity over two years
112	Cesiones temporales	-	19 017	19 017	-	112	Repos
113	**10. Participaciones en los fondos del mercado monetario**	**8.F/7**	**795**	**-**	**795**	**113**	**10. Money market fund shares/units**
114	**D. SIN CLASIFICAR**	**8.3/5**	**806 177**	**805 425**	**752**	**114**	**D. UNCLASSIFIED**
115	**11. Valores representativos de deuda**	**8.3/8**	**334 898**	**334 898**	**-**	**115**	**11. Debt securities issued**
116	11e. Euros	8.13/12	253 944	253 944	-	116	11e. In euro
117	Del cual: hasta dos años	-	30 135	30 135	-	117	Of which: up to two years
118	11x. Monedas distintas del euro	-	80 954	80 954	-	118	11x. Other currencies
119	Del cual: hasta dos años	-	10 668	10 668	-	119	Of which: up to two years
120	**13. Capital y reservas**	**8.3/9**	**261 415**	**261 344**	**71**	**120**	**13. Capital and reserves**
121	**14. Otros pasivos**	**8.3/10**	**209 863**	**209 182**	**681**	**121**	**14. Remaining liabilities**
122	14e. Del cual: euros	-	61 801	61 787	14	122	14e. Of which: euro
123	**TOTAL PASIVOS**	**8.3/1**	**3 036 918**	**3 019 617**	**17 301**	**123**	**TOTAL LIABILITIES**
124	**e Euros**	**8.3/11**	**2 396 747**	**2 380 192**	**16 555**	**124**	**e Euro**
125	**x Monedas distintas del euro**	**8.3/12**	**219 691**	**219 679**	**13**	**125**	**x Other currencies**
126	**s/c Sin clasificar por monedas**	**8.3/13**	**420 479**	**419 746**	**733**	**126**	**n/a Not classified by currencies**
	PRO MEMORIA						MEMORANDUM ITEM
a	Tenencias de valores representativos de deuda hasta dos años emitidos por las entidades de crédito	-	526	526	...	a	Holdings of debt securities up to two years issued by CI
b	Tenencias de instrumentos de patrimonio de fondos de inversión emitidos por las entidades de crédito	-	-	-	...	b	Holdings of money markets papers issued by credit institutions

Véanse notas al final del capítulo./ *See notes at the end of the chapter.*

8. OTRAS INSTITUCIONES FINANCIERAS MONETARIAS
A) Balance agregado de las OIFM según los estados de la zona del euro

8.1 Activo=Pasivo de las OIFM, por instituciones

mm de euros

		Total OIFM (a) 1=2+6	Entidades de crédito y establecimientos financieros (b) 2=3+4+5	Entidades de depósito (c) 3	ICO 4	EFC (d) 5	FMM Y EDE (e) 6
18		2 645,2	2 638,2	2 536,5	37,1	64,6	7,0
19		2 676,9	2 672,7	2 575,7	32,4	64,6	4,2
20		2 892,9	2 888,0	2 800,7	35,0	52,3	4,9
21		3 003,1	2 997,6	2 904,3	38,4	54,9	5,4
22		2 973,9	2 968,0	2 879,0	30,4	58,5	5,9
23		3 015,8	3 003,9	2 912,6	32,3	59,0	11,9
22	*Nov*	3 107,2	3 101,4	3 013,8	30,7	56,9	5,8
	Dic	2 973,9	2 968,0	2 879,0	30,4	58,5	5,9
23	*Ene*	2 959,7	2 953,7	2 868,8	28,7	56,3	5,9
	Feb	2 960,9	2 954,8	2 868,3	30,7	55,8	6,1
	Mar	2 966,2	2 959,7	2 875,2	28,5	55,9	6,5
	Abr	2 960,6	2 953,7	2 866,4	31,3	56,1	6,9
	May	2 994,7	2 987,4	2 900,6	31,1	55,7	7,3
	Jun	2 993,6	2 985,8	2 896,7	32,0	57,1	7,9
	Jul	2 979,7	2 971,4	2 882,8	32,1	56,4	8,3
	Ago	2 957,4	2 948,8	2 862,2	31,0	55,7	8,6
	Sep	2 987,3	2 978,3	2 889,3	33,0	55,9	9,1
	Oct	2 983,9	2 973,7	2 883,6	34,6	55,5	10,2
	Nov	3 044,4	3 033,1	2 941,4	35,0	56,7	11,3
	Dic	3 015,8	3 003,9	2 912,6	32,3	59,0	11,9
24	*Ene*	3 020,9	3 007,9	2 918,9	32,9	56,1	13,0
	Feb	3 025,8	3 011,5	2 922,6	33,6	55,2	14,4
	Mar	3 030,8	3 014,9	2 925,1	34,3	55,5	15,9
	Abr P	3 036,9	3 019,6	2 929,3	35,2	55,1	17,3

Véanse notas al final del capítulo

8. OTRAS INSTITUCIONES FINANCIERAS MONETARIAS
A) Balance agregado de las OIFM según los estados de la zona del euro

8.2 Activo: resumen

mm de euros

		Total	Por residencia				Por instrumentos							Por monedas		
		=13a15= =6a12= 1=2a5=	Residentes en España (a) 2	Residentes en otros países de la zona euro (b) 3	Resto del mundo (c) 4	Rúbricas no clasif. por residencia del emisor 5=10a12	Préstamos y créditos 6	Valores representativos de deuda 7	Participaciones en Fondos de Inversión (d) 8	Participaciones en el capital (e) 9	Efectivo 10	Activo fijo 11	Otros activos no clasificados 12	Euros 13	Monedas distintas del euro 14	Sin clasificar 15=11+12
18		2 645,2	1 931,3	224,6	208,2	281,1	1 731,6	448,6	2,1	181,8	8,7	34,7	237,6	2 216,6	132,7	295,9
19		2 676,9	1 877,5	264,2	235,1	300,2	1 744,8	433,1	2,9	195,9	9,4	41,1	249,7	2 208,9	152,1	316,0
20		2 892,9	2 083,0	284,8	231,0	294,1	1 932,5	477,1	3,3	185,9	8,7	40,1	245,3	2 443,8	155,8	293,4
21		3 003,1	2 170,3	298,0	259,9	274,8	2 106,0	431,8	2,4	187,9	8,3	36,4	230,1	2 526,5	196,6	279,9
22		2 973,9	2 037,8	342,7	281,2	312,2	2 016,2	464,0	2,4	179,1	7,8	35,0	269,4	2 464,4	210,4	299,0
23		3 015,8	2 016,6	409,8	301,8	287,6	2 063,5	471,5	2,4	190,9	8,3	33,8	245,5	2 502,8	229,3	283,7
22	*Nov*	3 107,2	2 159,9	346,4	279,4	321,5	2 126,4	476,0	2,4	180,9	7,5	34,9	279,1	2 585,3	211,8	310,1
	Dic	2 973,9	2 037,8	342,7	281,2	312,2	2 016,2	464,0	2,4	179,1	7,8	35,0	269,4	2 464,4	210,4	299,0
23	*Ene*	2 959,7	2 043,6	345,0	273,0	298,2	2 012,2	466,3	2,1	180,9	7,5	34,7	256,0	2 471,2	198,2	290,3
	Feb	2 960,9	2 030,5	341,9	278,3	310,2	1 991,7	473,7	2,1	183,1	7,1	34,6	268,6	2 455,2	205,8	299,9
	Mar	2 966,2	2 034,5	355,4	276,6	299,7	1 999,0	479,9	2,1	185,5	7,6	34,6	257,4	2 468,3	206,7	291,3
	Abr	2 960,6	2 011,2	370,3	271,8	307,3	1 986,2	476,2	2,1	188,7	7,3	34,5	265,5	2 460,8	202,0	297,8
	May	2 994,7	2 044,2	369,9	276,8	303,8	2 028,5	473,2	2,1	187,1	7,4	34,4	261,9	2 492,4	208,4	294,0
	Jun	2 993,6	2 021,3	386,7	280,0	305,6	2 022,4	476,1	2,0	187,4	7,5	34,3	263,8	2 486,8	210,3	296,5
	Jul	2 979,7	2 009,8	388,9	275,0	305,9	2 011,1	472,7	2,1	187,9	7,6	34,2	264,1	2 480,6	202,4	296,6
	Ago	2 957,4	1 996,2	381,0	277,5	302,7	1 994,3	470,0	2,1	188,3	7,6	34,1	261,0	2 460,1	204,1	293,2
	Sep	2 987,3	2 005,7	385,3	286,6	309,7	2 017,0	471,0	2,2	187,5	7,3	33,9	268,6	2 471,8	219,3	296,2
	Oct	2 983,9	2 003,4	387,8	286,0	306,7	2 017,8	470,2	2,3	186,9	7,8	33,7	265,2	2 469,3	220,5	294,2
	Nov	3 044,4	2 057,5	400,7	289,6	296,6	2 082,7	473,9	2,4	188,8	7,8	33,8	255,0	2 533,0	223,2	288,1
	Dic	3 015,8	2 016,6	409,8	301,8	287,6	2 063,5	471,5	2,4	190,9	8,3	33,8	245,5	2 502,8	229,3	283,7
24	*Ene*	3 020,9	2 029,0	414,0	301,9	276,2	2 078,2	472,1	2,2	192,3	7,8	33,6	234,8	2 522,1	223,1	275,7
	Feb	3 025,8	2 009,9	430,8	306,4	278,7	2 069,9	480,2	2,3	194,7	7,6	32,9	238,3	2 523,4	225,4	277,0
	Mar	3 030,8	1 982,8	444,3	317,9	285,8	2 056,0	486,3	2,2	200,5	8,2	33,4	244,2	2 513,5	232,7	284,5
	Abr P	3 036,9	1 984,8	453,0	312,3	286,8	2 056,1	493,5	2,4	198,1	7,7	33,2	245,9	2 523,5	228,9	284,4

Véanse notas al final del capítulo

8. OTRAS INSTITUCIONES FINANCIERAS MONETARIAS — 8.3 Pasivo: resumen
A) Balance agregado de las OIFM según los estados de la zona del euro

mm de euros

		Total	Por residencia				Por instrumentos					Por monedas		
			Residentes en España (a)	Residentes en otros países de la zona euro (b)	Resto del mundo (c)	Rúbricas no clasificadas por residencia del tenedor (d)	Depósitos (e)	Participaciones en fondos del mercado monetario (f)	Valores representativos de deuda emitidos	Capital y reservas	Otros pasivos no clasificados	Euros	Monedas distintas del euro	Sin clasificar
		=11a13 =6a10= 1=2a5=	2	3	4	5=8 a 10	6	7	8	9	10	11	12	13=9+10
18		2 645,2	1 698,9	151,3	113,3	681,7	1 956,7	6,8	230,0	269,4	182,2	2 109,9	122,2	413,1
19		2 676,9	1 702,2	164,6	101,1	708,9	1 964,2	3,8	247,2	268,3	193,5	2 124,6	134,5	417,8
20		2 892,9	1 952,9	148,7	91,9	699,5	2 188,8	4,6	249,4	261,7	188,5	2 356,5	132,6	403,8
21		3 003,1	2 051,2	155,7	91,4	704,7	2 293,9	4,5	269,5	255,0	180,1	2 443,6	162,5	397,0
22		2 973,9	1 886,4	231,6	113,3	742,6	2 226,0	5,2	281,1	246,7	214,7	2 370,7	196,6	406,6
23		3 015,8	1 788,8	313,7	129,2	784,1	2 221,2	10,5	321,9	259,2	203,0	2 377,3	227,4	411,1
22	*Nov*	3 107,2	1 988,9	249,2	118,7	750,4	2 351,6	5,1	281,0	245,6	223,8	2 486,5	204,5	416,2
	Dic	2 973,9	1 886,4	231,6	113,3	742,6	2 226,0	5,2	281,1	246,7	214,7	2 370,7	196,6	406,6
23	*Ene*	2 959,7	1 845,0	247,5	111,3	755,9	2 198,5	5,3	289,7	247,7	218,5	2 352,8	192,9	414,0
	Feb	2 960,9	1 813,8	269,3	116,9	760,8	2 194,6	5,4	293,8	247,7	219,3	2 344,4	206,1	410,4
	Mar	2 966,2	1 810,0	288,3	115,6	752,4	2 207,9	5,9	291,2	246,6	214,5	2 367,0	192,5	406,7
	Abr	2 960,6	1 800,8	290,1	118,5	751,2	2 203,2	6,2	292,6	248,4	210,3	2 359,4	197,1	404,1
	May	2 994,7	1 805,2	302,7	121,0	765,7	2 222,4	6,6	300,8	249,4	215,6	2 376,4	208,5	409,9
	Jun	2 993,6	1 780,9	299,2	126,6	786,9	2 199,6	7,1	305,3	251,7	229,9	2 360,9	207,0	425,7
	Jul	2 979,7	1 765,9	302,2	121,8	789,8	2 182,2	7,6	307,1	253,6	229,1	2 349,9	203,7	426,1
	Ago	2 957,4	1 760,4	293,1	121,9	782,0	2 167,5	7,9	311,3	255,6	215,2	2 334,8	207,6	415,0
	Sep	2 987,3	1 764,3	299,5	131,3	792,3	2 186,7	8,3	315,7	253,9	222,7	2 349,8	219,7	417,8
	Oct	2 983,9	1 752,3	313,2	124,7	793,8	2 180,8	9,3	318,1	255,2	220,5	2 346,2	218,3	419,4
	Nov	3 044,4	1 784,6	322,5	138,8	798,5	2 235,8	10,0	326,8	256,2	215,5	2 398,9	227,5	417,9
	Dic	3 015,8	1 788,8	313,7	129,2	784,1	2 221,2	10,5	321,9	259,2	203,0	2 377,3	227,4	411,1
24	*Ene*	3 020,9	1 765,2	305,8	145,3	804,7	2 204,6	11,7	331,3	262,0	211,3	2 366,4	230,3	424,3
	Feb	3 025,8	1 797,5	296,5	139,8	792,1	2 220,7	13,0	325,9	262,7	203,4	2 385,0	224,8	416,1
	Mar	3 030,8	1 809,8	286,8	133,2	800,9	2 215,3	14,6	333,5	259,8	207,6	2 387,7	226,0	417,1
	Abr	P 3 036,9	1 815,1	279,5	136,1	806,2	2 214,8	16,0	334,9	261,4	209,9	2 396,7	219,7	420,5

Véanse notas al final del capítulo

8. OTRAS INSTITUCIONES FINANCIERAS MONETARIAS — 8.4 Activo. Residentes en España
A) Balance agregado de las OIFM según los estados de la zona del euro

mm de euros

		Total	Préstamos y créditos								Valores representativos de deuda		Participaciones en Fondos de Inversión (c)	Participaciones en el capital (d)
			Del cual		Del cual		Del cual		Del cual		Del cual			
			Total	Euros	IFM total	Euros	AAPP total (a)	Euros	Otros sectores residentes total (b)	Euros	Total	Euros		
		+12+13 1=2+10+	2=4+6+8	3=5+7+9	4	5	6	7	8	9	10	11	12	13
18		1 931,3	1 494,6	1 477,6	249,2	246,0	69,0	68,9	1 176,4	1 162,7	362,4	362,3	0,6	73,8
19		1 877,5	1 455,7	1 438,8	229,8	226,0	66,9	66,9	1 159,0	1 145,9	342,0	341,7	0,6	79,2
20		2 083,0	1 635,2	1 621,6	360,7	358,0	77,3	77,3	1 197,2	1 186,3	372,4	372,3	2,2	73,2
21		2 170,3	1 761,7	1 747,0	485,6	482,5	81,6	81,6	1 194,5	1 183,0	329,8	329,6	0,9	77,9
22		2 037,8	1 623,9	1 608,6	354,4	350,2	82,0	82,0	1 187,4	1 176,3	336,1	336,0	0,8	77,1
23		2 016,6	1 602,0	1 587,5	374,6	369,3	79,2	79,2	1 148,3	1 139,1	332,8	332,7	0,9	80,9
22	*Nov*	2 159,9	1 740,9	1 722,9	454,9	449,3	84,0	84,0	1 202,0	1 189,7	340,0	339,9	0,7	78,3
	Dic	2 037,8	1 623,9	1 608,6	354,4	350,2	82,0	82,0	1 187,4	1 176,3	336,1	336,0	0,8	77,1
23	*Ene*	2 043,6	1 629,7	1 614,8	374,5	369,9	80,4	80,4	1 174,8	1 164,5	335,3	335,2	0,8	77,8
	Feb	2 030,5	1 613,0	1 597,9	361,5	357,0	80,5	80,5	1 171,0	1 160,4	338,2	338,1	0,8	78,5
	Mar	2 034,5	1 608,5	1 593,7	351,4	346,7	83,1	83,1	1 174,0	1 163,8	345,3	345,1	0,8	80,0
	Abr	2 011,2	1 590,6	1 576,6	336,8	332,9	82,3	82,3	1 171,4	1 161,3	338,1	338,0	0,8	81,7
	May	2 044,2	1 627,8	1 612,8	380,3	374,9	83,9	83,9	1 163,7	1 154,0	333,9	333,8	0,8	81,6
	Jun	2 021,3	1 602,7	1 588,7	340,8	336,3	85,9	85,9	1 176,1	1 166,5	336,4	336,3	0,8	81,3
	Jul	2 009,8	1 596,3	1 582,4	349,2	344,6	81,8	81,8	1 165,3	1 155,9	331,8	331,7	0,8	80,8
	Ago	1 996,2	1 584,5	1 570,4	348,8	344,9	81,0	81,0	1 154,7	1 144,5	330,0	329,8	0,8	80,9
	Sep	2 005,7	1 590,1	1 575,0	355,5	350,3	80,7	80,7	1 153,9	1 144,1	333,7	333,5	0,8	81,0
	Oct	2 003,4	1 590,3	1 575,6	362,8	357,8	78,5	78,5	1 148,9	1 139,2	331,5	331,4	0,8	80,7
	Nov	2 057,5	1 638,7	1 624,4	403,2	398,4	78,0	78,0	1 157,4	1 148,0	336,5	336,4	0,8	81,4
	Dic	2 016,6	1 602,0	1 587,5	374,6	369,3	79,2	79,2	1 148,3	1 139,1	332,8	332,7	0,9	80,9
24	*Ene*	2 029,0	1 613,9	1 600,7	397,6	393,3	78,7	78,7	1 137,7	1 128,7	333,4	333,3	0,8	80,8
	Feb	2 009,9	1 592,2	1 579,5	375,7	371,9	79,0	79,0	1 137,5	1 128,5	335,0	334,8	0,9	81,8
	Mar	1 982,8	1 560,9	1 549,1	338,5	335,6	79,1	79,1	1 143,4	1 134,4	337,7	337,5	0,9	83,3
	Abr	P 1 984,8	1 559,8	1 547,9	338,1	335,3	79,4	79,4	1 142,3	1 133,2	341,3	341,2	0,9	82,8

Véanse notas al final del capítulo

8. OTRAS INSTITUCIONES FINANCIERAS MONETARIAS
A) Balance agregado de las OIFM según los estados de la zona del euro

8.5 Activo.Residentes en España: detalle de valores representativos de deuda

mm de euros

		Del cual		IFM			AAPP		Otros sectores residentes	
		Total	Euros	Del cual			Del cual		Del cual	
				Total	Euros	Hasta dos años	Total	Euros	Total	Euros
		1=3+6+8	2=4+7+9	3	4	5	6	7	8	9
18		362,4	362,3	6,8	6,8	1,8	193,5	193,4	162,2	162,1
19		342,0	341,7	8,6	8,5	1,3	177,4	177,3	156,0	155,9
20		372,4	372,3	9,0	9,0	1,0	195,8	195,7	167,6	167,5
21		329,8	329,6	11,2	11,2	0,8	198,5	198,4	120,1	120,0
22		336,1	336,0	13,2	13,2	0,2	214,9	214,8	108,0	108,0
23		332,8	332,7	17,8	17,9	0,3	212,2	212,1	102,8	102,7
22 *Nov*		340,0	339,9	13,3	13,3	0,1	217,5	217,4	109,2	109,1
Dic		336,1	336,0	13,2	13,2	0,2	214,9	214,8	108,0	108,0
23 *Ene*		335,3	335,2	13,7	13,7	0,2	215,4	215,3	106,2	106,2
Feb		338,2	338,1	14,4	14,4	0,3	219,1	219,0	104,7	104,6
Mar		345,3	345,1	16,1	16,1	0,2	222,7	222,6	106,5	106,5
Abr		338,1	338,0	15,9	15,9	0,2	216,5	216,4	105,7	105,7
May		333,9	333,8	16,8	16,8	0,2	213,1	213,0	104,0	104,0
Jun		336,4	336,3	17,3	17,3	0,2	214,2	214,1	104,9	104,9
Jul		331,8	331,7	17,3	17,3	0,4	211,0	210,9	103,5	103,4
Ago		330,0	329,8	17,5	17,5	0,5	210,0	209,9	102,5	102,4
Sep		333,7	333,5	17,6	17,6	0,5	215,5	215,4	100,5	100,5
Oct		331,5	331,4	17,7	17,7	0,5	213,7	213,6	100,1	100,0
Nov		336,5	336,4	18,3	18,3	0,6	214,3	214,2	103,9	103,9
Dic		332,8	332,7	17,8	17,9	0,3	212,2	212,1	102,8	102,7
24 *Ene*		333,4	333,3	18,0	18,0	0,3	212,8	212,7	102,6	102,6
Feb		335,0	334,8	17,8	17,8	0,3	216,8	216,7	100,3	100,3
Mar		337,7	337,5	17,8	17,8	0,3	219,1	219,0	100,7	100,7
Abr	P	341,3	341,2	17,8	17,8	0,2	223,5	223,4	100,0	100,0

8. OTRAS INSTITUCIONES FINANCIERAS MONETARIAS
A) Balance agregado de las OIFM según los estados de la zona del euro

8.6 Activo. Residentes en otros países de la zona del euro

mm de euros

		Total	Préstamos y créditos								Valores representativos de deuda		Participaciones en Fondos de Inversión (b)	Participaciones en el capital (c)
			Del cual		IFM total	Del cual	AAPP total	Del cual	Otros sectores residentes total	Del cual	Del cual			
			Total	Euros		Euros		Euros		Euros	Total (a)	Euros		
		+12+13 1=2+10+	2=4+6+8	3=5+7+9	4	5	6	7	8	9	10	11	12	13
18		224,6	128,0	112,5	88,3	77,4	0,1	0,1	39,6	35,0	64,2	60,3	0,6	31,7
19		264,2	161,4	145,9	109,3	98,6	0,2	0,2	51,9	47,2	66,6	63,2	0,4	35,8
20		284,8	162,0	145,9	114,6	102,6	0,2	0,2	47,3	43,0	79,3	76,8	0,6	42,9
21		298,0	182,1	158,7	126,5	107,9	0,3	0,3	55,2	50,5	73,2	70,0	0,9	41,8
22		342,7	215,7	193,3	153,1	135,6	0,5	0,5	62,1	57,2	91,6	88,9	0,9	34,6
23		409,8	270,5	241,1	210,7	187,3	0,5	0,4	59,4	53,3	100,2	97,7	1,1	38,0
22 *Nov*		346,4	212,4	190,8	149,1	132,8	0,5	0,5	62,9	57,5	98,5	95,7	0,8	34,7
Dic		342,7	215,7	193,3	153,1	135,6	0,5	0,5	62,1	57,2	91,6	88,9	0,9	34,6
23 *Ene*		345,0	214,3	194,4	157,8	142,8	0,4	0,4	56,1	51,2	94,6	91,9	0,9	35,3
Feb		341,9	208,2	188,6	155,1	140,6	0,5	0,5	52,7	47,6	97,7	95,0	0,9	35,1
Mar		355,4	221,7	200,5	166,3	150,2	0,5	0,5	54,9	49,8	97,1	94,5	0,9	35,8
Abr		370,3	231,0	209,5	179,0	162,8	0,4	0,4	51,6	46,3	100,6	98,2	0,9	37,8
May		369,9	233,5	211,3	180,8	164,0	0,4	0,4	52,2	46,9	99,9	97,5	0,8	35,7
Jun		386,7	250,0	225,8	192,5	173,7	0,4	0,4	57,1	51,6	100,1	97,6	0,9	35,7
Jul		388,9	250,6	228,9	195,6	179,7	0,5	0,5	54,5	48,8	101,4	99,0	0,9	36,0
Ago		381,0	243,3	220,7	189,8	173,0	0,5	0,5	53,0	47,2	100,3	97,9	0,9	36,5
Sep		385,3	251,6	225,9	195,9	176,5	0,5	0,5	55,3	48,8	96,8	94,4	1,0	35,8
Oct		387,8	252,6	227,6	196,9	178,1	0,5	0,5	55,3	49,1	98,3	95,8	1,0	35,9
Nov		400,7	264,5	236,3	207,1	185,0	0,5	0,5	57,0	50,8	98,4	95,9	1,0	36,7
Dic		409,8	270,5	241,1	210,7	187,3	0,5	0,4	59,4	53,3	100,2	97,7	1,1	38,0
24 *Ene*		414,0	272,8	245,7	216,3	195,7	0,5	0,5	56,0	49,5	101,1	98,6	1,0	39,1
Feb		430,8	282,5	256,0	225,5	205,5	0,4	0,4	56,5	50,1	106,8	104,3	1,1	40,5
Mar		444,3	291,4	262,3	230,1	207,7	0,4	0,4	60,9	54,2	108,8	106,5	1,0	43,0
Abr	P	453,0	297,3	270,4	235,2	214,9	1,2	1,2	60,9	54,2	112,7	110,3	1,0	42,0

Véanse notas al final del capítulo

8. OTRAS INSTITUCIONES FINANCIERAS MONETARIAS
A) Balance agregado de las OIFM según los estados de la zona del euro

8.7 Activo. Residentes en otros países de la zona euro: detalle de valores representativos de deuda

mm de euros

		Del cual		IFM			AAPP		Otros sectores residentes	
		Total	Euros	Del cual			Del cual		Del cual	
				Total	Euros	Hasta dos años	Total	Euros	Total	Euros
		1=3+6+8	2=4+7+9	3	4	5	6	7	8	9
18		64,2	60,3	3,7	3,5	0,1	48,4	48,2	12,1	8,7
19		66,6	63,2	5,9	5,7	0,2	46,6	46,2	14,1	11,3
20		79,3	76,8	7,3	7,0	0,2	57,8	57,4	14,2	12,3
21		73,2	70,0	8,9	8,5	0,9	47,6	47,3	16,6	14,2
22		91,6	88,9	10,4	10,1	0,2	61,1	60,8	20,1	18,0
23		100,2	97,7	13,8	13,6	0,3	63,5	63,2	22,9	20,9
22 *Nov*		98,5	95,7	11,3	11,0	-0,1	67,3	67,0	19,9	17,7
Dic		91,6	88,9	10,4	10,1	0,2	61,1	60,8	20,1	18,0
23 *Ene*		94,6	91,9	11,0	10,7	0,2	63,1	62,8	20,4	18,3
Feb		97,7	95,0	11,7	11,5	0,1	65,7	65,3	20,3	18,2
Mar		97,1	94,5	11,9	11,7	0,2	64,1	63,8	21,1	19,0
Abr		100,6	98,2	11,9	11,7	0,3	68,2	67,8	20,5	18,6
May		99,9	97,5	12,6	12,4	0,3	66,8	66,5	20,5	18,6
Jun		100,1	97,6	13,1	12,9	0,2	65,8	65,5	21,1	19,3
Jul		101,4	99,0	13,2	13,0	0,3	67,0	66,7	21,2	19,4
Ago		100,3	97,9	13,2	13,0	0,3	66,1	65,8	21,0	19,1
Sep		96,8	94,4	13,3	13,1	0,2	62,4	62,1	21,1	19,2
Oct		98,3	95,8	12,9	12,7	0,2	64,0	63,6	21,4	19,4
Nov		98,4	95,9	13,3	13,1	0,3	62,8	62,5	22,3	20,3
Dic		100,2	97,7	13,8	13,6	0,3	63,5	63,2	22,9	20,9
24 *Ene*		101,1	98,6	14,0	13,8	0,3	64,7	64,4	22,5	20,5
Feb		106,8	104,3	14,7	14,5	0,4	69,4	69,0	22,8	20,9
Mar		108,8	106,5	15,6	15,4	0,3	70,5	70,1	22,8	21,0
Abr	P	112,7	110,3	15,8	15,6	0,3	73,4	73,1	23,5	21,6

8. OTRAS INSTITUCIONES FINANCIERAS MONETARIAS
A) Balance agregado de las OIFM según los estados de la zona del euro

8.8 Activo. Resto del mundo

mm de euros

		Del cual		Préstamos y créditos					Valores representativos de deuda		Participaciones en Fondos de Inversión (a)	Participaciones en el capital (b)
		Total	Euros	Del cual		EC y EFC	AAPP	Otros sectores residentes	Del cual			
				Total	Euros				Total	Euros		
		1=3+8+10	2	3	4	5	6	7	8	9	10	11
18		208,2	40,2	109,0	35,9	59,1	3,8	46,1	22,0	4,3	0,9	76,3
19		235,1	42,7	127,7	36,6	71,6	3,0	53,1	24,6	6,1	2,0	80,9
20		231,0	44,8	135,2	36,1	75,8	2,9	56,5	25,4	8,6	0,5	69,9
21		259,9	47,4	162,3	37,9	91,1	3,6	67,7	28,9	9,5	0,6	68,2
22		281,2	47,7	176,6	37,4	93,0	3,8	79,9	36,3	10,3	0,8	67,5
23		301,8	56,3	191,0	43,2	106,0	4,0	81,0	38,5	13,1	0,4	72,0
22 *Nov*		279,4	50,6	173,1	40,0	95,8	4,0	73,3	37,4	10,6	0,8	68,0
Dic		281,2	47,7	176,6	37,4	93,0	3,8	79,9	36,3	10,3	0,8	67,5
23 *Ene*		273,0	49,7	168,2	39,2	87,4	3,8	77,1	36,4	10,5	0,5	67,9
Feb		278,3	50,0	170,5	39,0	90,6	3,9	76,0	37,9	11,0	0,4	69,5
Mar		276,6	48,4	168,9	37,3	88,5	3,9	76,5	37,6	11,2	0,5	69,7
Abr		271,8	48,3	164,6	37,1	87,9	3,5	73,2	37,6	11,2	0,4	69,2
May		276,8	48,5	167,2	36,3	88,3	3,5	75,4	39,4	12,2	0,5	69,8
Jun		280,0	50,5	169,6	37,8	88,1	3,5	77,9	39,7	12,6	0,3	70,4
Jul		275,0	49,9	164,2	37,3	84,5	3,5	76,2	39,4	12,6	0,3	71,0
Ago		277,5	52,2	166,5	39,6	88,6	3,5	74,4	39,7	12,6	0,3	71,0
Sep		286,6	51,1	175,2	38,9	93,9	3,6	77,7	40,5	12,2	0,3	70,6
Oct		286,0	48,7	174,9	36,2	92,4	3,6	78,8	40,4	12,5	0,4	70,3
Nov		289,6	51,1	179,5	38,9	97,7	3,7	78,1	38,9	12,2	0,5	70,7
Dic		301,8	56,3	191,0	43,2	106,0	4,0	81,0	38,5	13,1	0,4	72,0
24 *Ene*		301,9	58,5	191,6	45,2	105,7	5,0	80,9	37,5	13,4	0,4	72,4
Feb		306,4	59,8	195,2	46,6	110,8	5,0	79,4	38,5	13,2	0,4	72,3
Mar		317,9	63,8	203,6	49,8	112,1	5,0	86,5	39,8	14,0	0,3	74,3
Abr	P	312,3	60,7	198,9	47,0	106,9	5,0	87,0	39,5	13,7	0,5	73,4

Véanse notas al final del capítulo

8. OTRAS INSTITUCIONES FINANCIERAS MONETARIAS
A) Balance agregado de las OIFM según los estados de la zona del euro

8.9 Pasivo. Depósitos de los residentes en España: por sectores y por instrumentos de los depósitos de Otras Administraciones Públicas

mm de euros

		Total	Del cual Euros	Por sectores: IFM Total	IFM Del cual Euros	IFM Entida. de crédito sujetas a reservas mínimas y BE	IFM Del cual A plazo hasta dos años	IFM Fondos del mercado monetario	AAPP (a) Administración Central	AAPP Otras Administraciones Públicas	AAPP Del cual Euros	Otros sectores residentes (b)	OOAAPP. Por instrumentos: A la vista	Del cual A plazo	Del cual Hasta dos años	Resto
		11 1=3+8+9+	2	3=5+7	4	5	6	7	8	+15 +13+12=9	10	11	12	13	14	15
18		1 692,2	1 671,2	290,6	285,1	287,8	31,5	2,8	15,6	56,2	56,2	1 329,8	51,3	4,8	4,1	0,1
19		1 698,4	1 674,1	256,4	249,8	254,0	32,8	2,5	15,4	54,0	54,0	1 372,6	49,9	4,1	3,6	0,1
20		1 948,3	1 922,0	372,0	366,7	369,8	27,0	2,2	17,2	63,6	63,6	1 495,6	60,6	2,8	2,4	0,1
21		2 046,8	2 019,9	411,3	407,3	409,4	21,9	1,8	22,9	74,1	74,1	1 538,6	70,8	3,1	1,9	0,2
22		1 881,2	1 854,3	243,8	238,6	241,7	21,7	2,1	25,3	70,7	70,7	1 541,3	63,4	7,3	5,7	0,0
23		1 778,4	1 751,5	146,6	141,1	143,7	22,9	2,9	23,6	73,0	72,9	1 535,2	64,7	8,2	7,7	0,0
22	*Nov*	1 983,9	1 956,1	346,5	340,0	343,7	21,3	2,8	20,3	82,0	81,9	1 535,1	73,1	8,8	6,5	0,0
	Dic	1 881,2	1 854,3	243,8	238,6	241,7	21,7	2,1	25,3	70,7	70,7	1 541,3	63,4	7,3	5,7	0,0
23	*Ene*	1 839,7	1 813,0	228,5	223,3	226,1	28,6	2,4	28,3	68,0	68,0	1 515,0	60,4	7,5	6,0	0,0
	Feb	1 808,5	1 783,9	221,1	216,1	218,3	27,6	2,8	23,2	69,6	69,6	1 494,6	62,0	7,5	6,2	0,0
	Mar	1 804,2	1 778,3	208,0	202,8	205,2	29,2	2,8	25,2	72,0	72,0	1 498,9	63,0	9,0	8,0	0,0
	Abr	1 794,7	1 770,3	207,9	203,6	204,4	29,1	3,4	25,0	71,8	71,8	1 490,0	62,7	9,1	8,2	0,0
	May	1 798,8	1 772,7	213,3	207,6	210,3	30,0	3,0	23,9	71,3	71,3	1 490,2	61,6	9,7	8,9	0,0
	Jun	1 773,9	1 748,8	160,3	155,4	157,8	32,2	2,4	28,6	76,7	76,7	1 508,3	67,2	9,4	8,7	0,0
	Jul	1 758,4	1 733,4	159,8	154,9	156,8	32,1	3,1	28,7	78,5	78,5	1 491,4	68,6	9,9	9,3	0,0
	Ago	1 752,6	1 728,7	156,3	152,1	153,2	29,5	3,1	24,6	82,5	82,5	1 489,2	71,6	10,8	10,3	0,0
	Sep	1 756,0	1 731,9	151,8	146,3	149,1	27,6	2,8	24,2	82,1	82,1	1 497,9	71,1	10,9	10,4	0,0
	Oct	1 743,1	1 719,2	153,1	147,7	149,7	26,0	3,4	25,5	81,4	81,4	1 483,1	70,6	10,8	10,3	0,0
	Nov	1 774,7	1 749,8	155,6	150,1	152,1	25,0	3,5	25,4	90,7	90,7	1 503,0	81,7	8,9	8,4	0,0
	Dic	1 778,4	1 751,5	146,6	141,1	143,7	22,9	2,9	23,6	73,0	72,9	1 535,2	64,7	8,2	7,7	0,0
24	*Ene*	1 753,7	1 729,7	144,6	140,2	140,7	21,4	3,9	28,0	67,8	67,8	1 513,3	59,3	8,5	8,1	0,0
	Feb	1 784,9	1 761,9	145,2	141,3	140,8	21,4	4,3	58,4	70,0	70,0	1 511,3	61,5	8,5	8,0	0,0
	Mar	1 795,9	1 772,9	130,1	126,9	125,5	22,1	4,6	70,9	68,7	68,7	1 526,2	60,2	8,5	8,1	0,0
	Abr P	1 800,0	1 777,5	129,8	126,7	124,8	22,0	5,1	89,2	68,3	68,3	1 512,6	59,9	8,3	7,9	0,0

Véanse notas al final del capítulo

8. OTRAS INSTITUCIONES FINANCIERAS MONETARIAS
A) Balance agregado de las OIFM según los estados de la zona del euro

8.10 Pasivo. Depósitos de los residentes en España: detalle de otros sectores residentes

mm de euros

		Total	Depósitos en euros: Total	A la vista	Del cual A plazo total	Del cual Hasta dos años	Con preaviso	Cesiones temporales	Depósitos en moneda extranjera: Total	A la vista	Del cual A plazo total	Del cual Hasta dos años	Con preaviso	Cesiones temporales
		1=2+8	2=3+4+6+7	3	4	5	6	7	12+13 8=9+10+	9	10	11	12	13
18		1 329,8	1 314,4	919,3	372,4	177,8	0,1	22,6	15,4	10,0	5,4	5,0	-	-
19		1 372,6	1 354,9	1 006,9	329,1	150,0	0,3	18,5	17,7	12,7	5,0	4,6	-	-
20		1 495,6	1 474,7	1 146,5	307,1	121,4	0,1	20,9	21,0	16,6	4,4	4,1	-	-
21		1 538,6	1 515,8	1 245,3	250,2	86,9	0,1	20,1	22,8	19,1	3,7	2,9	-	-
22		1 541,3	1 519,7	1 276,7	231,3	86,7	0,1	11,7	21,6	16,1	5,4	4,5	-	0,0
23		1 535,2	1 513,9	1 178,8	321,5	187,8	0,1	13,5	21,3	15,4	5,9	5,1	-	0,0
22	*Nov*	1 535,1	1 514,0	1 267,8	230,4	82,3	0,1	15,7	21,1	16,3	4,8	4,0	-	0,0
	Dic	1 541,3	1 519,7	1 276,7	231,3	86,7	0,1	11,7	21,6	16,1	5,4	4,5	-	0,0
23	*Ene*	1 515,0	1 493,6	1 249,0	229,9	87,9	0,1	14,5	21,4	16,0	5,4	4,5	-	0,0
	Feb	1 494,6	1 475,1	1 231,3	230,4	89,9	0,1	13,2	19,5	14,0	5,5	4,9	-	0,0
	Mar	1 498,9	1 478,4	1 225,6	240,9	100,0	0,1	11,8	20,6	14,3	6,3	5,6	-	0,0
	Abr	1 490,0	1 470,0	1 209,4	247,3	107,9	0,1	13,1	20,0	13,8	6,2	5,4	-	0,0
	May	1 490,2	1 470,0	1 201,5	255,4	118,0	0,1	13,0	20,2	13,9	6,3	5,7	-	0,0
	Jun	1 508,3	1 488,3	1 209,1	266,3	128,2	0,1	12,8	20,0	13,9	6,1	5,4	-	0,0
	Jul	1 491,4	1 471,5	1 184,3	274,7	138,1	0,1	12,4	19,9	13,6	6,3	5,6	-	0,0
	Ago	1 489,2	1 469,6	1 177,4	280,2	144,7	0,1	11,8	19,6	13,4	6,3	5,5	-	0,0
	Sep	1 497,9	1 479,4	1 180,2	287,4	153,4	0,1	11,6	18,5	12,5	6,0	5,3	-	0,0
	Oct	1 483,1	1 464,8	1 155,3	295,3	163,7	0,1	14,0	18,4	12,2	6,2	5,4	-	0,0
	Nov	1 503,0	1 483,8	1 160,4	309,3	173,9	0,1	14,0	19,2	13,2	6,0	5,3	-	0,0
	Dic	1 535,2	1 513,9	1 178,8	321,5	187,8	0,1	13,5	21,3	15,4	5,9	5,1	-	0,0
24	*Ene*	1 513,3	1 493,8	1 151,7	326,4	194,7	0,1	15,5	19,5	13,4	6,1	5,5	-	0,0
	Feb	1 511,3	1 492,3	1 145,0	331,5	201,3	0,1	15,6	19,0	13,2	5,8	5,5	-	0,0
	Mar	1 526,2	1 506,5	1 157,9	335,3	206,6	0,1	13,3	19,7	14,0	5,6	5,2	-	0,0
	Abr P	1 512,6	1 493,5	1 142,6	334,7	209,6	0,1	16,1	19,1	13,2	5,9	5,5	-	0,0

8. OTRAS INSTITUCIONES FINANCIERAS MONETARIAS
A) Balance agregado de las OIFM según los estados de la zona del euro

8.11 Pasivo. Depósitos de residentes en otros países de la zona euro: por sectores y por instrumentos de los depósitos de Otras Administraciones Públicas

mm de euros

	Por sectores											OOAAPP: por instrumentos				
	Total	Del cual Euros	IFM Total	IFM Del cual Euros	IFM Entida. de crédito sujetas a reservas mínimas y BCNs	IFM Del cual Hasta dos años	IFM Fondos del mercado monetario	AAPP Administración Central	AAPP Otras Administraciones Públicas	AAPP Del cual Euros	Otros sectores residentes (a)	A la vista	A plazo	Del cual Hasta dos años	Con preaviso	Cesiones temporales
	+11 1=3+8+9	2	3	4	5	6	7	8	+15+16 13+12=9	10	11	12	13	14	15	16
18	151,3	128,5	116,0	100,3	116,0	40,6	0,0	0,0	0,0	0,0	35,3	0,0	-	-	-	-
19	164,6	136,9	131,6	111,7	131,4	44,7	0,2	0,0	0,0	0,0	33,0	0,0	-	-	-	-
20	148,7	125,3	107,8	93,8	107,1	40,5	0,7	0,1	0,0	0,0	40,8	0,0	-	-	-	-
21	155,7	125,4	109,5	92,0	109,1	35,3	0,4	0,1	0,0	0,0	46,2	0,0	-	-	-	-
22	231,5	190,8	153,6	133,5	152,3	52,1	1,2	3,4	0,0	0,0	74,5	0,0	0,0	0,0	-	-
23	313,7	267,4	218,0	191,1	216,4	55,3	1,6	6,1	0,2	0,2	89,3	0,2	0,0	0,0	-	-
22 *Nov*	249,1	203,7	165,8	141,1	165,2	47,6	0,6	6,8	0,0	0,0	76,5	0,0	0,0	0,0	-	-
Dic	231,5	190,8	153,6	133,5	152,3	52,1	1,2	3,4	0,0	0,0	74,5	0,0	0,0	0,0	-	-
23 *Ene*	247,5	212,1	180,0	161,7	179,1	46,4	0,9	1,8	0,0	0,0	65,6	0,0	0,0	0,0	-	-
Feb	269,3	226,4	198,4	174,0	197,1	44,9	1,3	2,8	0,0	0,0	68,1	0,0	0,0	0,0	-	-
Mar	288,3	248,9	212,3	190,3	211,0	45,3	1,3	1,9	0,1	0,1	74,0	0,0	0,1	0,1	-	-
Abr	290,1	247,5	217,6	192,0	215,5	47,3	2,1	1,8	0,1	0,1	70,6	0,0	0,1	0,1	-	-
May	302,7	253,4	228,2	198,3	225,0	49,8	3,2	1,8	0,1	0,1	72,6	0,0	0,1	0,1	-	-
Jun	299,2	253,8	228,0	200,7	226,0	50,0	2,0	2,8	0,1	0,1	68,3	0,0	0,1	0,1	-	-
Jul	302,1	256,9	229,4	202,0	227,5	50,2	1,9	3,5	0,1	0,1	69,2	0,0	0,1	0,1	-	-
Ago	293,0	247,5	220,3	193,1	218,1	50,1	2,2	3,9	0,1	0,1	68,8	0,0	0,1	0,1	-	-
Sep	299,4	251,8	215,2	186,9	213,2	50,0	2,0	5,6	0,1	0,1	78,6	0,0	0,1	0,1	-	-
Oct	313,1	264,5	223,8	195,6	221,8	48,7	1,9	8,5	0,6	0,6	80,3	0,0	0,6	0,6	-	-
Nov	322,4	276,3	234,3	208,2	232,3	52,0	2,0	5,0	0,3	0,3	82,9	0,0	0,3	0,3	-	-
Dic	313,7	267,4	218,0	191,1	216,4	55,3	1,6	6,1	0,2	0,2	89,3	0,2	0,0	0,0	-	-
24 *Ene*	305,8	259,6	215,9	188,9	214,4	56,2	1,5	9,3	0,2	0,2	80,4	0,0	0,2	0,2	-	-
Feb	296,5	248,7	212,0	183,7	210,8	56,6	1,2	6,9	0,2	0,2	77,3	0,0	0,2	0,2	-	-
Mar	286,7	241,0	204,8	177,9	202,6	60,1	2,1	7,1	0,5	0,5	74,3	0,0	0,2	0,2	-	0,3
Abr P	279,5	233,7	200,3	172,1	198,8	58,8	1,5	6,7	0,0	0,0	72,5	0,0	0,0	0,0	-	-

Véanse notas al final del capítulo

8. OTRAS INSTITUCIONES FINANCIERAS MONETARIAS
A) Balance agregado de las OIFM según los estados de la zona del euro

8.12 Pasivo. Depósitos de residentes en otros países de la zona euro: detalle de otros sectores residentes

mm de euros

	Total	Depósitos en euros						Depósitos en monedas distintas del euro					
		Total	A la vista	A plazo total	Del cual Hasta dos años	Con preaviso	Cesiones temporales	Total	A la vista	A plazo total	Del cual Hasta dos años	Con preaviso	Cesiones temporales
	1=2+8	2=3+4+6+7	3	4	5	6	7	+12+13 8=9+10+	9	10	11	12	13
18	35,3	28,2	9,7	16,8	9,6	0,3	1,4	7,1	0,4	6,5	3,6	0,0	0,2
19	33,0	25,1	9,3	12,7	5,3	0,7	2,4	7,8	0,4	7,1	3,7	0,0	0,3
20	40,8	31,4	11,4	15,2	9,1	0,3	4,4	9,4	0,9	8,3	4,2	0,0	0,2
21	46,2	33,4	13,4	13,0	6,8	0,3	6,6	12,8	0,8	11,4	5,4	0,0	0,5
22	74,5	54,5	15,7	30,5	23,5	0,2	8,2	20,0	1,1	18,2	11,2	0,0	0,7
23	89,3	70,7	14,1	35,4	24,4	0,2	20,9	18,7	0,9	16,0	7,9	0,0	1,7
22 *Nov*	76,5	56,6	18,4	27,8	21,3	0,2	10,3	19,9	0,8	18,6	11,4	0,0	0,5
Dic	74,5	54,5	15,7	30,5	23,5	0,2	8,2	20,0	1,1	18,2	11,2	0,0	0,7
23 *Ene*	65,6	49,3	14,0	28,5	21,6	0,2	6,6	16,4	1,2	14,6	7,5	0,0	0,6
Feb	68,1	50,3	13,7	30,9	19,8	0,2	5,5	17,8	1,6	14,7	7,3	0,0	1,5
Mar	74,0	57,4	15,5	33,1	22,3	0,2	8,7	16,5	1,0	14,2	6,9	0,0	1,4
Abr	70,6	54,3	13,3	33,6	22,7	0,1	7,3	16,3	1,0	14,0	6,7	0,0	1,3
May	72,6	53,8	12,7	30,1	19,3	0,1	10,8	18,8	1,3	15,3	7,7	0,0	2,2
Jun	68,3	50,8	13,7	31,1	20,3	0,1	5,8	17,5	0,9	14,1	6,7	0,0	2,5
Jul	69,2	52,0	12,8	30,1	18,7	0,1	9,0	17,2	1,0	14,0	6,5	0,0	2,2
Ago	68,8	51,0	13,5	30,2	18,8	0,1	7,2	17,8	1,2	14,7	7,0	0,0	1,8
Sep	78,6	59,8	15,1	33,8	22,1	0,1	10,7	18,8	0,9	15,7	7,7	0,0	2,2
Oct	80,3	60,4	12,3	35,6	23,8	0,2	12,2	19,9	1,2	16,8	8,7	0,0	1,9
Nov	82,9	63,5	12,9	34,2	22,7	0,2	16,2	19,3	1,2	16,4	8,3	0,0	1,8
Dic	89,3	70,7	14,1	35,4	24,4	0,2	20,9	18,7	0,9	16,0	7,9	0,0	1,7
24 *Ene*	80,4	61,7	14,1	34,6	23,4	0,3	12,8	18,6	1,3	16,5	8,2	0,0	0,7
Feb	77,3	58,4	14,4	31,8	20,4	0,3	11,9	18,9	1,1	17,1	8,5	0,0	0,8
Mar	74,3	56,1	14,2	30,3	19,2	0,4	11,2	18,2	0,8	16,6	7,7	0,0	0,8
Abr P	72,5	55,5	16,0	27,7	16,3	0,4	11,5	17,0	0,5	15,6	6,5	0,0	0,9

8. OTRAS INSTITUCIONES FINANCIERAS MONETARIAS
A) Balance agregado de las OIFM según los estados de la zona del euro

8.13 Pasivo. Resto del mundo y rúbricas no clasificadas por residencia: total y algunos detalles

mm de euros

		Resto del mundo. Depósitos									Rúbricas no clasificadas (b)					
		Del cual		Bancos					AAPP	Otros sectores residentes	Total	Valores representativos de deuda emitidos			Capital y Reservas	Otros pasivos
		Total	Euros	Total	Vista	Plazo hasta dos años	A plazo más de dos años	Cesiones temporales (a)				Total	Del cual Euros	Del cual Hasta 2 años		
		1	2	3	4	5	6	7	8	9	+15 10=11+14	11	12	13	14	15
18		113,2	67,9	63,6	7,2	36,3	3,1	17,0	0,7	49,0	681,7	230,0	200,1	29,1	269,4	182,2
19		101,1	57,9	54,6	8,7	34,0	2,4	9,4	0,2	46,3	708,9	247,2	212,1	24,7	268,3	193,5
20		91,8	51,7	48,3	7,6	29,2	2,0	9,5	0,2	43,3	699,5	249,4	211,3	20,9	261,7	188,5
21		91,4	47,7	49,7	9,1	24,9	0,9	14,8	0,7	41,0	704,7	269,5	214,9	32,8	255,0	180,1
22		113,3	54,0	69,5	13,3	38,2	0,9	17,0	0,4	43,4	742,6	281,1	216,4	37,2	246,7	214,7
23		129,1	53,5	71,1	7,0	33,6	2,8	27,6	0,7	57,4	784,1	321,9	248,4	44,0	259,2	203,0
22	*Nov*	118,6	58,5	69,7	13,7	34,7	0,9	20,3	6,7	42,2	750,4	281,0	215,5	34,6	245,6	223,8
	Dic	113,3	54,0	69,5	13,3	38,2	0,9	17,0	0,4	43,4	742,6	281,1	216,4	37,2	246,7	214,7
23	*Ene*	111,2	51,1	68,9	13,9	34,7	0,9	19,3	0,5	41,8	755,9	289,7	224,7	35,0	247,7	218,5
	Feb	116,8	52,3	73,2	14,2	34,3	3,3	21,4	0,5	43,1	760,8	293,8	228,7	37,7	247,7	219,3
	Mar	115,5	55,4	68,1	12,6	30,0	2,9	22,6	1,0	46,4	752,4	291,2	228,6	38,2	246,6	214,5
	Abr	118,4	55,8	71,2	12,2	31,9	3,0	24,1	1,1	46,1	751,2	292,6	229,5	42,8	248,4	210,3
	May	121,0	57,4	69,8	8,6	31,6	2,9	26,7	0,6	50,6	765,7	300,8	236,3	44,0	249,4	215,6
	Jun	126,5	58,7	76,3	6,5	35,9	2,6	31,3	0,7	49,5	786,9	305,3	241,8	45,4	251,7	229,9
	Jul	121,7	57,5	71,6	9,0	32,3	2,7	27,6	0,7	49,4	789,8	307,1	243,0	45,4	253,6	229,1
	Ago	121,8	55,4	71,2	8,5	30,9	2,8	29,0	0,6	50,0	782,0	311,3	245,0	45,2	255,6	215,2
	Sep	131,2	57,5	76,8	8,7	34,0	3,0	31,1	0,7	53,8	792,3	315,7	247,0	46,6	253,9	222,7
	Oct	124,6	53,4	69,2	7,4	30,9	2,8	28,1	0,7	54,7	793,8	318,1	249,1	47,4	255,2	220,5
	Nov	138,8	62,0	79,2	8,5	31,5	2,6	36,6	1,7	57,8	798,5	326,8	252,3	48,0	256,2	215,5
	Dic	129,1	53,5	71,1	7,0	33,6	2,8	27,6	0,7	57,4	784,1	321,9	248,4	44,0	259,2	203,0
24	*Ene*	145,1	66,7	87,3	8,6	35,3	2,8	40,6	0,8	57,0	804,7	331,3	255,7	43,1	262,0	211,3
	Feb	139,4	64,5	85,9	10,0	33,9	3,0	38,9	1,5	52,0	792,1	325,9	253,2	40,5	262,7	203,4
	Mar	132,6	60,3	75,8	7,0	32,6	2,9	33,3	2,7	54,1	800,9	333,5	253,3	40,0	259,8	207,6
	Abr P	135,3	69,8	85,5	9,5	31,0	2,9	42,1	1,0	48,8	806,2	334,9	253,9	40,8	261,4	209,9

(b) Pasivos excepto depósitos y participaciones de Fondos Monetarios.

8. OTRAS INSTITUCIONES FINANCIERAS MONETARIAS
B) Detalles del activo y del pasivo

8.14 Préstamos y depósitos de las OIFM frente a las AAPP residentes en España. Detalle por instituciones

mm de euros

		Préstamos y créditos						Depósitos					
		Total OIFM (a)	Entidades de crédito y EFC	Entidades de depósito	ICO	EFC	FMM y EDE	Total OIFM (a)	Entidades de crédito y EFC	Entidades de depósito	ICO	EFC	FMM y EDE
		1=2+6	2=3+4+5	3	4	5	6	7=8+12	8=9+10+11	9	10	11	12
18		69,0	69,0	65,7	2,7	0,5	-	71,8	71,8	70,9	0,9	0,0	0,1
19		66,9	66,9	63,8	2,8	0,4	-	69,4	69,4	68,8	0,6	0,0	0,2
20		77,3	77,3	74,4	2,4	0,5	-	80,8	80,8	79,4	1,3	0,0	0,3
21		81,6	81,6	78,9	2,2	0,4	-	97,0	97,0	96,3	0,7	0,0	0,7
22		82,0	82,0	79,8	1,6	0,6	-	96,0	96,0	95,7	0,3	0,0	0,4
23		79,2	79,2	75,2	2,9	1,1	-	96,5	96,5	96,2	0,4	0,0	0,5
22	*Nov*	84,0	84,0	81,3	2,1	0,6	-	102,3	102,3	102,0	0,3	0,0	0,4
	Dic	82,0	82,0	79,8	1,6	0,6	-	96,0	96,0	95,7	0,3	0,0	0,4
23	*Ene*	80,4	80,4	78,3	1,6	0,5	-	96,2	96,2	95,9	0,4	0,0	0,4
	Feb	80,5	80,5	78,4	1,7	0,4	-	92,8	92,8	92,2	0,6	0,0	0,3
	Mar	83,1	83,1	79,7	2,8	0,5	-	97,3	97,3	96,9	0,4	0,0	0,3
	Abr	82,3	82,3	79,0	2,8	0,6	-	96,8	96,8	96,4	0,4	0,0	0,4
	May	83,9	83,9	80,9	2,5	0,6	-	95,3	95,3	94,9	0,4	0,0	0,4
	Jun	85,9	85,9	82,0	3,3	0,5	-	105,3	105,3	104,9	0,4	0,0	0,4
	Jul	81,8	81,8	78,1	3,1	0,5	-	107,2	107,2	106,8	0,4	0,0	0,4
	Ago	81,0	81,0	77,5	3,0	0,6	-	107,1	107,1	106,7	0,4	0,0	0,4
	Sep	80,7	80,7	77,3	2,8	0,6	-	106,3	106,3	105,9	0,4	0,0	0,4
	Oct	78,5	78,5	75,1	2,8	0,7	-	106,9	106,9	106,5	0,4	0,0	0,4
	Nov	78,0	78,0	74,9	2,5	0,6	-	116,1	116,1	115,7	0,4	0,0	0,5
	Dic	79,2	79,2	75,2	2,9	1,1	-	96,5	96,5	96,2	0,4	0,0	0,5
24	*Ene*	78,7	78,7	75,1	2,9	0,7	-	95,9	95,9	95,5	0,4	0,0	0,5
	Feb	79,0	79,0	75,6	2,7	0,6	-	128,5	128,5	128,1	0,4	0,0	0,5
	Mar	79,1	79,1	75,4	3,1	0,6	-	139,7	139,7	139,2	0,4	0,0	0,5
	Abr P	79,4	79,4	75,8	2,9	0,6	-	157,5	157,5	157,1	0,4	0,0	0,5

Véanse notas al final del capítulo

8. OTRAS INSTITUCIONES FINANCIERAS MONETARIAS
B) Detalles del activo y del pasivo

8.15 Préstamos y depósitos de las OIFM frente a Otros sectores residentes en España. Detalle por instituciones

mm de euros

		Préstamos y créditos						Depósitos					
		Total OIFM (a)	Entidades de crédito y EFC	Entidades de depósito	ICO	EFC	FMM y EDE	Total OIFM (a)	Entidades de crédito y EFC	Entidades de depósito	ICO	EFC	FMM y EDE
		1=2+6	2=3+4+5	3	4	5	6	7=8+12	8=9+10+11	9	10	11	12
18		1 176,4	1 176,4	1 118,3	6,9	51,2	0,0	1 329,8	1 329,7	1 317,8	0,1	11,8	-
19		1 159,0	1 158,9	1 101,0	7,0	51,0	0,0	1 372,6	1 372,3	1 362,9	0,1	9,4	-
20		1 197,2	1 197,2	1 147,6	8,2	41,5	0,0	1 495,6	1 495,4	1 488,4	0,1	6,9	-
21		1 194,5	1 194,5	1 144,2	7,5	42,8	0,0	1 538,6	1 537,8	1 531,4	0,2	6,2	-
22		1 187,4	1 187,4	1 134,5	7,3	45,6	0,0	1 541,3	1 540,9	1 534,8	0,0	6,1	-
23		1 148,3	1 148,3	1 093,4	8,5	46,3	0,0	1 535,2	1 534,8	1 529,6	0,1	5,1	-
22 *Nov*		1 202,0	1 202,0	1 150,0	7,4	44,6	0,0	1 535,1	1 534,7	1 528,4	0,0	6,3	-
Dic		1 187,4	1 187,4	1 134,5	7,3	45,6	0,0	1 541,3	1 540,9	1 534,8	0,0	6,1	-
23 *Ene*		1 174,8	1 174,8	1 123,4	7,3	44,1	0,0	1 515,0	1 514,6	1 508,6	0,0	6,0	-
Feb		1 171,0	1 171,0	1 120,4	7,1	43,4	0,0	1 494,6	1 494,2	1 488,3	0,0	5,9	-
Mar		1 174,0	1 174,0	1 122,8	7,2	44,0	0,0	1 498,9	1 498,6	1 492,5	0,0	6,1	-
Abr		1 171,4	1 171,4	1 120,2	7,1	44,0	0,0	1 490,0	1 489,6	1 483,6	0,0	6,0	-
May		1 163,7	1 163,6	1 112,3	7,1	44,2	0,0	1 490,2	1 489,8	1 483,9	0,0	5,9	-
Jun		1 176,1	1 176,1	1 123,2	7,4	45,5	0,0	1 508,3	1 507,9	1 502,0	0,0	5,8	-
Jul		1 165,3	1 165,3	1 112,7	7,7	44,9	0,0	1 491,4	1 491,0	1 485,1	0,1	5,8	-
Ago		1 154,7	1 154,6	1 102,8	7,7	44,1	0,0	1 489,2	1 488,7	1 483,0	0,0	5,7	-
Sep		1 153,9	1 153,9	1 102,2	7,7	44,0	0,0	1 497,9	1 497,4	1 492,0	0,1	5,3	-
Oct		1 148,9	1 148,9	1 096,8	7,9	44,1	0,0	1 483,1	1 482,7	1 477,3	0,1	5,3	-
Nov		1 157,4	1 157,4	1 104,8	7,9	44,8	0,0	1 503,0	1 502,6	1 497,3	0,1	5,1	-
Dic		1 148,3	1 148,3	1 093,4	8,5	46,3	0,0	1 535,2	1 534,8	1 529,6	0,1	5,1	-
24 *Ene*		1 137,7	1 137,6	1 084,3	8,5	44,9	0,0	1 513,3	1 512,8	1 507,7	0,1	5,0	-
Feb		1 137,5	1 137,5	1 084,8	8,5	44,2	0,0	1 511,3	1 510,8	1 505,7	0,1	4,9	-
Mar		1 143,4	1 143,4	1 090,8	8,4	44,2	0,0	1 526,2	1 525,7	1 520,7	0,1	4,9	-
Abr	P	1 142,3	1 142,3	1 089,8	8,4	44,0	0,0	1 512,6	1 512,2	1 507,2	0,1	4,8	-

Véanse notas al final del capítulo

8. OTRAS INSTITUCIONES FINANCIERAS MONETARIAS
B) Detalles del activo y del pasivo

8.16 Préstamos y depósitos de las OIFM frente a las AAPP residentes en España. Detalle por subsectores

mm de euros

		Préstamos y Créditos						Depósitos					
		Total	Del cual: Hasta 1 año	Administración central	CCAA	CCLL	Administraciones de Seguridad social	Total	Del cual: Hasta 2 años	Administración central	CCAA	CCLL	Administración de Seguridad Social
		1=3a6	2	3	4	5	6	7=9a12	8	9	10	11	12
18		69,0	12,7	14,2	38,6	16,0	0,1	71,8	70,7	15,6	18,7	27,2	10,2
19		66,9	10,8	13,2	40,4	13,4	0,0	69,4	68,7	15,4	15,2	28,1	10,7
20		77,3	7,6	10,3	54,7	12,2	0,0	80,8	80,2	17,2	20,2	30,6	12,7
21		81,6	5,0	8,0	60,8	12,7	0,0	97,0	95,6	22,9	31,2	32,9	10,1
22		82,0	6,8	7,1	61,9	13,0	0,1	96,0	94,2	25,3	27,0	36,2	7,5
23		79,2	7,7	8,3	56,6	14,1	0,1	96,5	95,9	23,6	27,3	37,7	8,0
20 *IV*		77,3	7,6	10,3	54,7	12,2	0,0	80,8	80,2	17,2	20,2	30,6	12,7
21 *I*		81,8	8,8	10,0	59,4	12,4	0,0	74,8	74,2	18,3	17,4	28,9	10,1
II		87,4	9,0	9,7	64,5	13,1	0,1	85,6	84,7	19,3	17,9	29,1	19,3
III		87,5	7,6	9,8	65,1	12,6	0,1	93,1	92,0	19,6	33,6	32,4	7,5
IV		81,6	5,0	8,0	60,8	12,7	0,0	97,0	95,6	22,9	31,2	32,9	10,1
22 *I*		83,4	6,6	9,0	61,3	13,1	0,1	88,7	86,3	20,9	26,2	33,8	7,9
II		87,7	8,0	9,2	65,2	13,3	0,1	99,3	96,3	24,8	24,6	34,2	15,7
III		84,1	7,0	8,6	62,2	13,2	0,1	92,8	89,8	20,8	28,5	36,6	6,9
IV		82,0	6,8	7,1	61,9	13,0	0,1	96,0	94,2	25,3	27,0	36,2	7,5
23 *I*		83,1	7,4	6,7	62,4	13,8	0,1	97,3	96,1	25,2	28,7	36,0	7,4
II		85,9	9,9	8,1	63,2	14,4	0,2	105,3	104,3	28,6	25,0	35,0	16,6
III		80,7	7,8	7,9	58,6	14,0	0,1	106,3	105,7	24,2	36,3	38,0	7,8
IV		79,2	7,7	8,3	56,6	14,1	0,1	96,5	95,9	23,6	27,3	37,7	8,0
24 *I*	P	79,1	8,3	7,4	57,4	14,1	0,2	139,7	139,1	70,9	23,5	37,0	8,3

8. OTRAS INSTITUCIONES FINANCIERAS MONETARIAS
B) Detalles del activo y del pivo

8.17 Préstamos y créditos de las OIFM a otros sectores residentes y a Otras AAPP residentes en el área del euro. Detalle por subsectores

mm de euros

	Total	Residentes en España											Residentes en otros estados UEM	
		Total	Otras AAPP	Instituciones de inversión colectiva excepto FMM	Otras instituciones financieras no monetarias	Del cual: Otros intermediarios financieros	Del cual: Entidades de contrapartida central(a)	Auxiliares financieros	IF de ámbito limitado y prestamistas de dinero	Seguros y Fondos de Pensiones	Sociedades no financieras	Hogares e ISFLSH	Total	Del cual: Entidades de contrapartida central (a)
	1=2+13	2=3a5+10a12	3	4	5=6+8+9	6	7	8	9	10	11	12	13	14
17	1 322,7	1 286,1	61,6	0,7	45,9	...	15,1	...	...	3,8	476,6	697,0	36,7	0,7
18	1 270,8	1 231,2	54,7	1,2	28,9	...	7,2	...	...	3,7	445,5	697,2	39,6	0,1
19	1 264,7	1 212,7	53,8	0,8	26,4	...	6,4	...	...	2,8	435,1	693,9	51,9	0,7
20	1 311,4	1 264,2	66,9	0,8	37,3	...	9,3	...	...	2,3	470,9	685,9	47,3	0,1
21	1 323,3	1 268,1	73,6	0,9	28,9	...	5,5	...	...	2,5	472,9	689,3	55,2	0,9
22	1 324,5	1 262,4	75,0	1,3	26,4	17,1	3,7	3,2	6,1	2,0	469,8	687,9	62,1	-
22 *Nov*	1 340,4	1 277,5	75,5	1,3	27,5	18,1	3,7	3,0	6,3	2,1	471,6	699,6	62,9	2,8
Dic	1 324,5	1 262,4	75,0	1,3	26,4	17,1	3,7	3,2	6,1	2,0	469,8	687,9	62,1	-
23 *Ene*	1 305,9	1 249,8	75,0	1,0	25,6	16,0	2,7	2,9	6,6	2,0	462,4	684,0	56,1	-
Feb	1 298,8	1 246,1	75,1	1,1	26,4	16,8	1,8	3,2	6,5	2,0	460,5	680,9	52,7	-
Mar	1 305,3	1 250,4	76,4	0,9	27,7	17,9	3,5	3,3	6,6	2,1	463,1	680,2	54,9	-
Abr	1 298,5	1 246,9	75,5	1,0	27,7	17,1	2,5	3,6	7,0	2,3	460,7	679,7	51,6	-
May	1 293,2	1 241,0	77,3	1,0	26,4	16,2	1,6	3,0	7,2	2,2	456,2	677,7	52,2	-
Jun	1 310,9	1 253,9	77,8	1,2	27,8	17,4	2,9	3,1	7,4	2,1	457,2	687,7	57,1	-
Jul	1 293,9	1 239,4	74,0	1,2	27,3	16,9	2,1	3,1	7,3	2,0	458,3	676,6	54,5	-
Ago	1 281,1	1 228,2	73,5	1,0	26,8	16,8	1,8	2,8	7,1	1,9	450,8	674,1	53,0	-
Sep	1 282,0	1 226,7	72,8	1,1	27,8	17,0	2,3	3,3	7,6	2,0	449,5	673,5	55,3	-
Oct	1 274,7	1 219,5	70,6	1,1	27,4	16,5	2,2	3,0	7,8	1,9	446,5	672,0	55,3	-
Nov	1 284,9	1 227,9	70,5	1,1	26,7	15,7	1,6	3,3	7,7	1,9	445,7	682,0	57,0	-
Dic	1 278,5	1 219,1	70,9	1,0	26,7	16,6	2,5	3,0	7,2	2,0	447,8	670,7	59,4	0,0
24 *Ene*	1 264,9	1 208,9	71,3	1,1	25,0	15,4	1,3	2,4	7,2	1,9	441,9	667,7	56,0	-
Feb	1 266,0	1 209,6	72,1	1,2	25,6	16,0	1,2	2,4	7,2	1,9	442,5	666,4	56,5	0,1
Mar	1 276,0	1 215,1	71,7	1,2	26,5	16,6	1,8	2,8	7,1	2,0	446,3	667,4	60,9	-
Abr	P 1 275,5	1 214,6	72,3	1,1	25,6	15,8	1,3	2,4	7,4	2,1	446,0	667,6	60,9	0,0

Véanse notas al final del capítulo

8. OTRAS INSTITUCIONES FINANCIERAS MONETARIAS
B) Detalles del activo y del pivo

8.18 Detalle de los préstamos y créditos concedidos por las OIFM a las SNF, Hogares e ISFLSH residentes en España

mm de euros

	Sociedades no financieras			Hogares							ISFLSH
							Por finalidades				
	Hasta 1 año	Entre 1 año y 5	Más de 5 años	Hasta 1 año	Entre 1 año y 5	Más de 5 años	Adquisición de vivienda y rehabilitación	Consumo	Otros fines (a)	Del cual: Empresarios individuales	
	1	2	3	4	5	6	7	8	9	10	11
17	96.8	127.5	252.3	26.8	40.8	624.2	521.9	79.3	90.7	45.2	5.2
18	99.4	110.4	235.7	29.2	44.5	618.3	518.8	86.7	86.5	42.4	5.3
19	96.2	109.4	229.5	31.7	47.0	609.7	510.9	94.3	83.3	40.6	5.5
20	77.5	169.0	224.4	30.7	46.4	603.1	504.2	91.8	84.1	42.3	5.7
21	79.7	134.6	258.6	32.2	42.1	609.7	510.2	93.4	80.4	41.0	5.3
22	89.5	134.1	246.2	34.4	37.5	611.0	508.9	94.4	79.7	40.3	5.0
22 *Nov*	87.6	135.4	248.6	42.7	38.0	613.9	511.4	93.9	89.3	40.1	5.0
Dec	89.5	134.1	246.2	34.4	37.5	611.0	508.9	94.4	79.7	40.3	5.0
23 *Jan*	85.1	133.1	244.1	34.0	37.3	607.8	506.1	93.1	79.8	39.9	4.9
Feb	83.8	133.0	243.8	33.2	37.1	605.6	504.1	92.5	79.3	39.4	5.0
Mar	86.3	133.3	243.5	33.8	37.1	604.3	503.0	93.0	79.2	38.9	4.9
Apr	86.0	132.1	242.6	34.1	37.1	603.5	502.1	93.3	79.4	38.8	4.9
May	83.6	130.7	241.9	34.2	37.0	601.7	500.4	93.7	78.7	38.5	4.9
Jun	86.3	128.4	242.6	45.2	37.1	600.6	499.2	94.6	89.1	38.3	4.9
Jul	86.3	128.9	243.1	34.9	37.1	599.5	497.4	95.0	79.1	38.2	5.1
Aug	83.2	126.7	240.9	35.0	36.7	597.3	495.5	94.8	78.7	37.9	5.1
Sep	84.1	126.2	239.2	34.5	37.2	596.7	495.7	94.9	77.8	37.7	5.1
Oct	82.7	125.2	238.5	34.5	37.2	595.2	494.8	95.3	76.8	37.3	5.1
Nov	82.8	123.5	239.4	45.6	37.2	594.2	493.7	96.4	86.9	37.4	5.0
Dec	85.8	122.9	239.2	35.8	37.1	592.7	492.5	97.1	76.1	36.9	5.0
24 *Jan*	81.7	122.3	237.9	35.3	37.0	590.6	490.7	96.4	75.7	36.5	4.8
Feb	82.1	123.3	237.1	34.4	37.0	590.4	490.2	96.3	75.3	36.2	4.6
Mar	84.1	124.2	238.1	34.6	36.9	591.3	490.4	97.2	75.2	36.1	4.6
Apr P	84.6	123.4	237.9	34.7	37.2	591.1	490.3	97.7	75.0	36.2	4.7

Véanse notas al final del capítulo

8. OTRAS INSTITUCIONES FINANCIERAS MONETARIAS
B) Detalles del activo y del pasivo

8.19 Detalle de los préstamos y créditos concedidos por las OIFM a los hogares

mm de euros

		Total (a)	Adquisición de vivienda			Otras finalidades										Promemoria: Adquisición y rehabilitación de vivienda (h)
			Total (b)	Con garantía inmobiliaria (b)	Sin garantía inmobiliaria sobre vivienda (b)	Total	Financiación actividades productivas (c)	Resto								
								Total	Por garantías		Por finalidades					
									Con garantía hipote. sobre vivienda (d)	Sin garantía hipote. sobre vivienda	Rehabilitación de vivienda (e)	Consumo			Resto	
												Total 13(f)	Duradero (g)	Resto		
		1=2+5	2=3+4	3	4	5=6+7	6	7=8+9	8	9	10	11=12+	12	13	14	15=2+10
17	R	691,9	503,0	497,7	5,3	188,9	45,2	143,6	44,0	99,6	18,9	79,3	43,9	35,4	45,5	521,9
18		692,0	500,8	494,5	6,4	191,1	42,4	148,7	32,1	116,6	17,9	86,7	50,4	36,2	44,1	518,8
19		688,4	493,6	487,6	6,0	194,8	40,9	153,9	30,4	123,5	17,3	94,3	55,8	38,4	42,3	510,9
20		680,1	487,9	481,9	5,9	192,3	42,6	149,7	27,6	122,1	16,4	91,8	59,2	32,6	41,5	504,2
21		684,0	493,1	487,1	6,0	190,8	41,6	149,3	22,8	126,5	17,0	93,4	59,7	33,6	38,9	510,2
22		683,0	492,4	486,9	5,5	190,6	39,6	150,9	21,3	129,7	16,5	94,4	59,8	34,6	40,0	508,9
20	*III*	679,8	487,8	481,8	6,0	192,0	42,7	149,3	28,2	121,1	16,6	90,8	59,2	31,6	41,9	504,4
	IV	680,1	487,9	481,9	5,9	192,3	42,6	149,7	27,6	122,1	16,4	91,8	59,2	32,6	41,5	504,2
21	*I*	678,4	488,6	482,5	6,1	189,8	42,2	147,6	27,3	120,4	16,1	90,5	58,7	31,8	41,0	504,7
	II	690,4	491,3	485,3	6,0	199,1	41,9	157,2	27,0	130,2	16,0	93,0	61,1	31,9	48,2	507,3
	III	682,0	491,8	485,6	6,2	190,2	41,5	148,7	26,5	122,2	15,9	91,6	59,6	32,0	41,2	507,7
	IV	684,0	493,1	487,1	6,0	190,8	41,6	149,3	22,8	126,5	17,0	93,4	59,7	33,6	38,9	510,2
22	*I*	683,7	494,9	488,8	6,1	188,9	40,7	148,1	22,4	125,7	16,7	90,0	58,5	31,5	41,4	511,5
	II	696,2	496,5	490,7	5,8	199,7	40,3	159,4	22,0	137,4	16,7	92,8	59,6	33,2	49,9	513,2
	III	686,1	496,2	490,4	5,8	190,0	40,0	150,0	21,7	128,3	16,6	92,9	59,6	33,3	40,5	512,8
	IV	683,0	492,4	486,9	5,5	190,6	39,6	150,9	21,3	129,7	16,5	94,4	59,8	34,6	40,0	508,9
23	*I*	675,2	486,8	481,5	5,3	188,5	38,1	150,4	21,0	129,5	16,3	93,0	61,3	31,7	41,1	503,0
	II	682,9	483,2	478,1	5,1	199,6	37,8	161,9	20,6	141,3	16,0	94,6	62,7	31,8	51,3	499,2
	III	668,4	480,0	475,1	5,0	188,3	37,1	151,2	20,7	130,5	15,7	94,9	63,4	31,5	40,6	495,7
	IV	665,6	476,8	471,9	4,9	188,8	36,3	152,5	19,9	132,6	15,6	97,1	64,0	33,1	39,8	492,5

(c) A partir de junio de 2014, se ha producido una reclasificación de las entidades de contrapartida central, cuyos importes se han incorporado en la serie histórica.
Véanse resto notas al final del capítulo.

8. OTRAS INSTITUCIONES FINANCIERAS MONETARIAS
B) Detalles del activo y del pasivo

8.20 Depósitos de otros sectores residentes y de otras AAPP residentes en el área del euro, por subsectores

mm de euros

		Total	Residentes en España												Residentes en otros estados UEM	
			Total	Otras AAPP	Instituciones de inversión colectiva excepto FMM	Otras instituciones financieras no monetarias	Del cual					Seguros y Fondos de Pensiones	Sociedades no financieras	Hogares e ISFLSH	Total	Del cual
							Otros intermediarios financieros	Fondos de titulización	Entidades de contrapartida central (a)	Auxiliares financieros	IF de ámbito limitado y prestamistas de dinero					Entidades de contrapartida central (a)
		1=2+14	2=3a5+11a13	3	4	5=6+9+10	6	7	8	9	10	11	12	13	14	15
18		1 421,3	1 386,0	56,2	32,3	209,3	...	177,8	7,9	...	...	32,1	248,3	807,8	35,3	0,4
19		1 459,6	1 426,6	54,0	36,3	197,2	...	166,6	6,8	...	...	27,6	258,3	853,2	33,0	1,5
20		1 600,0	1 559,2	63,6	32,4	223,1	...	180,4	12,3	...	...	26,8	296,3	917,1	40,8	0,9
21		1 658,9	1 612,7	74,1	37,3	191,4	...	161,2	8,2	...	...	27,3	323,2	959,5	46,2	1,5
22		1 686,5	1 612,0	70,7	28,1	171,7	154,7	142,1	5,2	9,4	7,5	19,3	317,8	1 004,3	74,5	2,3
23		1 697,7	1 608,2	73,0	25,6	160,6	142,4	132,6	3,4	10,3	7,8	22,6	326,0	1 000,5	89,6	7,5
22	*Nov*	1 693,6	1 617,1	82,0	32,7	178,5	160,9	145,8	7,2	7,4	10,2	20,3	313,4	990,2	76,5	5,4
	Dic	1 686,5	1 612,0	70,7	28,1	171,7	154,7	142,1	5,2	9,4	7,5	19,3	317,8	1 004,3	74,5	2,3
23	*Ene*	1 648,6	1 583,0	68,0	31,2	170,3	153,3	140,4	6,2	9,3	7,8	22,0	300,3	991,2	65,7	2,5
	Feb	1 632,3	1 564,2	69,6	26,0	168,7	151,5	139,1	5,5	9,5	7,7	18,9	294,7	986,2	68,1	2,5
	Mar	1 645,0	1 571,0	72,0	28,2	168,3	150,9	139,5	5,3	9,9	7,5	19,1	300,6	982,8	74,0	3,1
	Abr	1 632,5	1 561,8	71,8	27,1	167,2	149,5	138,7	5,0	9,4	8,3	18,6	293,6	983,5	70,7	3,4
	May	1 634,2	1 561,5	71,3	24,9	167,3	148,3	137,4	5,1	10,4	8,6	19,1	298,8	980,0	72,7	4,1
	Jun	1 653,4	1 585,0	76,7	26,2	166,1	148,0	137,9	4,4	9,8	8,3	19,1	306,7	990,3	68,4	2,4
	Jul	1 639,1	1 569,9	78,5	23,1	165,4	147,8	137,4	3,4	9,6	8,0	18,8	299,0	985,0	69,3	2,6
	Ago	1 640,5	1 571,6	82,5	22,7	162,6	145,1	136,2	3,1	9,7	7,8	19,0	302,8	982,0	68,9	2,6
	Sep	1 658,6	1 580,0	82,1	22,0	161,3	143,0	133,3	3,6	10,0	8,4	18,3	313,4	982,9	78,7	2,7
	Oct	1 645,4	1 564,5	81,4	24,8	158,9	141,8	131,9	3,9	9,4	7,7	20,0	302,9	976,4	80,9	2,5
	Nov	1 676,8	1 593,7	90,7	26,5	162,1	144,9	136,3	2,7	9,4	7,9	21,0	311,0	982,3	83,1	5,3
	Dic	1 697,7	1 608,2	73,0	25,6	160,6	142,4	132,6	3,4	10,3	7,8	22,6	326,0	1 000,5	89,6	7,5
24	*Ene*	1 661,7	1 581,1	67,8	29,6	157,6	139,7	131,7	1,8	10,2	7,7	23,9	310,2	991,9	80,6	2,9
	Feb	1 658,8	1 581,3	70,0	27,9	155,8	137,2	129,6	1,9	10,4	8,2	22,1	311,3	994,1	77,5	3,9
	Mar	1 669,7	1 594,9	68,7	25,6	154,6	136,5	127,9	2,4	7,0	11,0	20,8	322,9	1 002,3	74,8	2,7
	Abr	P1 653,4	1 580,9	68,3	30,2	152,3	134,7	125,0	1,8	7,0	10,6	20,6	309,0	1 000,5	72,5	2,4

Véanse notas al final del capítulo

8. OTRAS INSTITUCIONES FINANCIERAS MONETARIAS
B) Detalles del activo y del pasivo

8.21 Depósitos en las OIFM de las Instituciones Financieras no Monetarias residentes en España. Detalle por naturaleza

mm de euros

	Instituciones Financieras no Monetarias, excepto Empresas de Seguros y Fondos de Pensiones						Empresas de Seguros y Fondos de Pensiones					
	Total	Depósitos a la vista	Depósitos con preaviso (a)	Depósitos a plazo	Del cual: Más de 2 años	Cesiones temporales	Total	Depósitos a la vista	Depósitos con preaviso (a)	Depósitos a plazo	Del cual: Más de 2 años	Cesiones temporales
	+6 1=2a4	2	3	4	5	6	+12 7=8a10	8	9	10	11	12
18	241,6	48,3	-	178,1	169,9	15,2	32,1	18,9	-	6,4	2,2	6,8
19	233,5	53,5	-	165,4	158,0	14,6	27,6	19,7	-	4,0	2,2	3,9
20	255,5	63,5	-	173,6	169,3	18,4	26,8	21,3	-	3,0	1,8	2,4
21	228,6	58,3	-	153,4	150,7	16,9	27,3	21,1	-	3,0	1,5	3,1
22	199,8	49,5	-	139,5	0,1	10,6	19,3	15,8	-	2,8	1,3	0,8
23	186,2	42,8	0,0	132,8	0,0	10,2	22,6	14,7	-	5,2	1,4	2,7
22 *Nov*	211,2	57,4	-	139,8	0,1	13,9	20,3	16,2	-	2,7	1,3	1,3
Dic	199,8	49,5	-	139,5	0,1	10,6	19,3	15,8	-	2,8	1,3	0,8
23 *Ene*	201,5	51,1	-	137,2	0,1	13,1	22,0	18,2	-	2,8	1,4	1,1
Feb	194,7	47,2	-	135,9	0,0	11,4	18,9	14,6	-	3,1	1,4	1,3
Mar	196,4	48,9	-	136,9	0,0	10,4	19,1	14,1	-	3,9	1,4	1,1
Abr	194,3	46,7	0,0	136,0	0,0	11,3	18,6	13,3	-	4,0	1,4	1,3
May	192,2	46,3	0,0	134,5	0,0	11,2	19,1	13,5	-	4,4	1,3	1,3
Jun	192,3	45,6	0,0	135,4	0,0	11,0	19,1	13,3	-	4,4	1,4	1,4
Jul	188,6	43,6	0,0	134,3	0,0	10,3	18,8	12,7	-	4,5	1,4	1,6
Ago	185,3	42,4	0,0	133,2	0,0	9,4	19,0	12,6	-	4,5	1,3	1,9
Sep	183,4	41,3	0,0	132,2	0,0	9,4	18,3	12,1	-	4,5	1,3	1,7
Oct	183,8	42,3	0,0	129,8	0,0	11,3	20,0	12,9	-	4,9	1,4	2,3
Nov	188,7	43,7	0,0	133,6	0,0	10,9	21,0	13,5	-	4,9	1,3	2,6
Dic	186,2	42,8	0,0	132,8	0,0	10,2	22,6	14,7	-	5,2	1,4	2,7
24 *Ene*	187,2	45,8	0,0	130,4	0,0	10,7	23,9	14,4	-	5,4	1,5	4,1
Feb	183,8	43,7	0,0	128,6	0,0	11,1	22,1	13,7	-	5,2	1,4	3,1
Mar	180,2	42,6	-	127,2	0,0	9,8	20,8	13,6	-	4,7	1,4	2,5
Abr P	182,5	46,4	-	123,7	0,0	12,0	20,6	12,7	-	5,0	1,2	2,9

Véanse notas al final del capítulo

8. OTRAS INSTITUCIONES FINANCIERAS MONETARIAS
B) Detalles del activo y del pasivo

8.22 Depósitos en las OIFM de sociedades no financieras, hogares e ISFLSH residentes en España, por naturaleza

mm de euros

	Sociedades no financieras					Hogares					ISFLSH				
	Total	Depósitos a la vista	Depósitos con preaviso (a)	Depósitos a plazo	Cesiones temporales	Total	Depósitos a la vista	Depósitos con preaviso (a)	Depósitos a plazo	Cesiones temporales	Total	Depósitos a la vista	Depósitos con preaviso (a)	Depósitos a plazo	Cesiones temporales
	1=2a5	2	3	4	5	6=7a10	7	8	9	10	11=12a15	12	13	14	15
18	248,3	218,9	0,1	28,7	0,6	790,5	628,6	-	161,8	0,0	17,3	14,6	-	2,7	0,0
19	258,3	235,1	0,3	22,8	0,0	834,9	695,1	-	139,8	0,0	18,3	16,2	-	2,1	0,0
20	296,3	272,6	0,1	23,5	0,0	900,4	790,3	-	110,1	0,0	16,7	15,4	-	1,3	0,0
21	323,2	304,7	0,1	18,3	0,1	942,4	864,1	-	78,3	0,0	17,1	16,2	-	0,9	0,0
22	317,8	289,4	0,1	28,0	0,4	984,9	920,1	-	64,7	0,0	19,5	18,0	-	1,4	0,0
23	326,0	265,0	0,1	60,4	0,4	981,1	856,0	0,0	125,0	0,1	19,4	15,6	0,0	3,7	0,0
22 *Nov*	313,4	286,3	0,1	26,4	0,6	971,6	906,6	-	64,9	0,0	18,7	17,5	-	1,2	0,0
Dic	317,8	289,4	0,1	28,0	0,4	984,9	920,1	-	64,7	0,0	19,5	18,0	-	1,4	0,0
23 *Ene*	300,3	271,1	0,1	28,7	0,4	971,6	906,6	-	64,9	0,0	19,6	18,1	-	1,5	0,0
Feb	294,7	264,7	0,1	29,5	0,5	966,8	901,0	-	65,7	0,1	19,4	17,8	-	1,6	0,0
Mar	300,6	265,7	0,1	34,5	0,3	963,7	893,9	-	69,7	0,0	19,1	17,3	-	1,8	0,0
Abr	293,6	255,6	0,1	37,4	0,5	964,6	890,8	0,0	73,7	0,0	19,0	16,9	0,0	2,1	0,0
May	298,8	257,0	0,1	41,2	0,5	960,9	881,9	0,0	78,9	0,0	19,2	16,7	0,0	2,4	0,0
Jun	306,7	261,3	0,1	44,8	0,5	971,1	886,3	0,0	84,7	0,1	19,1	16,4	0,0	2,7	0,0
Jul	299,0	250,7	0,1	47,8	0,4	966,5	875,2	0,0	91,3	0,1	18,5	15,7	0,0	2,8	0,0
Ago	302,8	252,7	0,1	49,6	0,4	963,6	867,6	0,0	95,9	0,1	18,4	15,5	0,0	2,9	0,0
Sep	313,4	261,4	0,1	51,5	0,4	964,4	862,3	0,0	102,0	0,1	18,5	15,6	0,0	2,9	0,0
Oct	302,9	247,8	0,1	54,5	0,4	958,1	849,2	0,0	108,8	0,1	18,4	15,3	0,0	3,1	0,0
Nov	311,0	254,3	0,1	56,2	0,5	963,6	846,9	0,0	116,6	0,1	18,7	15,2	0,0	3,5	0,0
Dic	326,0	265,0	0,1	60,4	0,4	981,1	856,0	0,0	125,0	0,1	19,4	15,6	0,0	3,7	0,0
24 *Ene*	310,2	248,7	0,1	60,9	0,5	972,6	840,9	0,0	131,7	0,1	19,2	15,4	0,0	3,9	0,0
Feb	311,3	248,9	0,1	61,1	1,3	975,1	837,0	0,0	138,0	0,1	19,0	15,0	0,0	4,0	0,0
Mar	322,9	259,5	0,1	62,5	0,8	983,4	841,3	-	142,0	0,1	18,9	14,9	-	4,0	0,0
Abr P	309,0	246,7	0,1	61,2	1,1	981,6	835,2	-	146,3	0,1	18,9	14,8	-	4,0	0,0

Véanse notas al final del capítulo

8.23 Préstamos y depósitos de residentes en España, por naturaleza. Otros detalles

mm de euros

	Préstamos sindicados				Préstamos renovables y Descubiertos (a)	Tarjetas crédito				Depósitos transferibles: sectores no IFM (d)				
	IFM	AAPP	OSR	Del cual SNF		Pago único al contado (b)	Del cual Hogares	Pago aplazado (c)	Del cual Hogares	Total	AAPP	Del cual OSR	Del cual OSR SNF	Del cual OSR Hogares e ISFLSH
	1	2	3	4	5	6	7	8	9	10	11	12	13	14
18	0,1	8,8	72,0	67,9	80,1	7,0	5,8	14,6	14,5	937,3	63,2	874,0	213,4	601,8
19	0,0	5,6	69,4	65,4	71,8	7,9	6,7	13,8	13,5	1 024,7	61,9	962,8	231,4	668,5
20	0,0	5,8	73,5	68,7	63,7	7,2	6,5	13,0	12,7	1 178,0	75,0	1 103,0	268,8	758,5
21	0,0	5,7	72,4	67,4	69,1	8,5	7,7	12,5	12,1	1 298,3	89,9	1 208,4	300,9	835,9
22	0,0	5,0	77,5	72,8	72,3	8,9	8,0	13,1	12,7	1 327,9	84,6	1 243,3	286,4	893,3
23	0,0	4,9	78,0	72,4	67,7	8,6	7,7	13,4	13,0	1 228,0	83,2	1 144,8	261,2	827,2
22 *Nov*	0,0	5,5	77,9	73,2	74,0	8,2	7,2	13,0	12,7	1 322,8	88,6	1 234,2	283,0	879,5
Dic	0,0	5,0	77,5	72,8	72,3	8,9	8,0	13,1	12,7	1 327,9	84,6	1 243,3	286,4	893,3
23 *Ene*	0,0	5,0	77,8	72,3	72,8	7,7	6,9	13,1	12,8	1 300,3	85,1	1 215,2	268,0	879,5
Feb	0,0	5,3	78,3	73,0	73,8	7,0	6,1	13,1	12,8	1 276,4	81,1	1 195,2	261,5	873,4
Mar	0,0	5,4	80,3	74,9	73,9	7,7	6,8	13,1	12,7	1 273,2	83,7	1 189,5	262,1	865,8
Abr	0,0	5,4	80,1	73,8	73,2	7,7	6,8	13,1	12,8	1 256,4	83,0	1 173,4	252,8	861,9
May	0,0	5,3	81,5	75,1	71,8	8,0	7,0	13,2	12,9	1 246,3	80,7	1 165,6	254,3	852,8
Jun	0,0	5,3	79,3	72,8	72,7	8,2	7,2	13,3	12,9	1 262,1	90,0	1 172,1	258,3	856,2
Jul	0,0	5,2	80,3	73,6	73,6	8,3	7,4	13,1	12,7	1 239,5	91,2	1 148,3	248,2	844,8
Ago	0,0	5,3	80,0	73,4	72,0	8,0	7,2	13,2	12,8	1 232,5	90,9	1 141,6	250,0	837,5
Sep	0,0	5,2	79,4	73,6	69,6	7,7	6,8	13,1	12,7	1 233,1	89,7	1 143,4	258,6	832,4
Oct	0,0	5,2	79,1	73,3	69,3	7,9	6,9	13,1	12,7	1 209,0	90,7	1 118,3	244,9	819,3
Nov	0,0	5,2	78,6	72,8	69,4	8,3	7,3	13,4	13,0	1 225,9	101,2	1 124,7	251,1	817,7
Dic	0,0	4,9	78,0	72,4	67,7	8,6	7,7	13,4	13,0	1 228,0	83,2	1 144,8	261,2	827,2
24 *Ene*	0,0	4,9	78,0	72,4	68,3	7,8	6,9	13,4	13,0	1 199,1	82,0	1 117,1	245,7	812,4
Feb	0,0	4,9	78,3	70,9	69,2	7,4	6,4	13,2	12,8	1 189,1	79,4	1 109,6	245,4	808,1
Mar	0,0	4,8	80,0	74,5	67,9	7,4	6,5	13,1	12,7	1 201,8	78,6	1 123,2	256,2	812,1
Abr P	0,0	4,8	79,4	73,8	69,5	7,9	6,9	13,2	12,8	1 187,4	80,2	1 107,2	243,6	805,8

Datos referidos a Marzo de 2024

Millones de euros

	Activos/Assets						Pasivos/Liabilities		
	Préstamos y créditos a IFMs/ *Loans to MFIs*	Préstamos y créditos a otros sectores/ *Loans to other sectors*	Valores representativos de deuda de IFMs/ *MFIs' Debt securities*	Valores representativos de deuda de otros sectores tores/ *Other sectors' Debt securities*	Participaciones en Fondos de Inversión/ *Investment fund shares/ units* (a)	Participaciones en el capital/ *Equity* (b)	Depósitos de IFMs/ *MFIs' deposits*	Depósitos de otros sectores/ *Other sectors' deposits*	
	1	2	3	4	5	6	7	8	
ESPAÑA	**338 496**	**1 222 441**	**17 821**	**319 847**	**888**	**83 288**	**130 066**	**1 665 863**	**SPAIN**
OTROS PAÍSES DE LA UEM	**230 104**	**61 322**	**15 551**	**93 275**	**1 034**	**42 978**	**204 768**	**81 961**	**OTHER EURO AREA COUNTRIES**
Alemania	40 422	11 352	4 456	2 047	0	8 477	58 548	13 595	Germany
Austria	1 156	917	283	159	-	545	3 049	1 006	Austria
Bélgica	3 045	1 699	113	5 590	-	821	7 810	1 450	Belgium
Finlandia	0	290	273	380	1	146	47	73	Finland
Francia	74 279	18 439	4 112	7 690	13	7 482	86 307	12 264	France
Grecia	286	240	7	21	-	-	10	193	Greece
Países Bajos	31 073	7 457	511	3 740	-	13 693	14 025	23 568	Netherlands
Irlanda	8 051	3 728	226	8 596	231	359	9 346	11 446	Ireland
Italia	47 318	5 134	2 338	52 803	-	2 548	16 557	6 150	Italy
Luxemburgo	3 275	7 569	254	2 359	762	1 007	4 548	9 117	Luxembourg
Portugal	12 940	3 810	2 943	7 942	27	7 835	2 827	1 773	Portugal
Eslovenia	0	7	-	-	-	-	135	591	Slovenia
Chipre	-	64	-	-	-	0	36	70	Cyprus
Malta	-	401	-	-	-	60	51	207	Malta
Eslovaquia	2	87	28	1	-	-	257	26	Slovakia
Estonia	-	24	1	-	-	-	0	26	Estonia
Letonia	-	11	-	-	-	-	10	42	Latvia
Lituania	0	39	-	-	-	-	181	307	Lithuania
Croacia	197	53	6	-1	-	-	8	7	Croatia
OTROS PAÍSES DE LA UE	**2 526**	**2 223**	**810**	**682**	**-**	**4 792**	**8 230**	**3 640**	**OTHER EU COUNTRIES**
Dinamarca	7	292	209	181	-	-1	652	1 715	Denmark
Suecia	31	655	347	360	-	6	423	667	Sweden
RESTO	2 488	1 276	254	141	-	4 786	7 155	1 259	REST
RESTO DEL MUNDO EXCLUÍDA LA UE	**112 110**	**91 531**	**13 859**	**25 900**	**266**	**69 472**	**67 590**	**53 150**	**REST OF THE WORLD, EXCLUDING EU**
Reino Unido	31 222	16 331	2 292	6 454	20	19 594	22 743	7 676	United Kingdom
RESTO	80 888	75 200	11 567	19 446	245	49 879	44 847	45 474	REST
TOTAL	**683 237**	**1 377 517**	**48 041**	**439 704**	**2 187**	**200 530**	**410 653**	**1 804 615**	**TOTAL**

March 2024 Data

EUR millions

8.24 Main assets and liabilities of other MFIS, by country

8.OTHER MONETARY FINANCIAL INSTITUTIONS
B) Assets and liabilities figures obtained from the euro area statistical returns

8.25 Detalle por monedas de los principales activos y pasivos

Datos referidos a Marzo de 2024

Millones de euros

	Total/ *Total*	Euros/ *Euros*	Resto de monedas/*Other currencies*						
			Resto de monedas UE (no UME)/ *Other UE currencies*	$ USA/ *USD*	Yenes/ *JPY*	Francos suizos/ *CHF*	Libra esterlina/ *GBP*	Otras monedas/ *Remaining currencies*	
	1= 2 a 8	2	3	4	5	6	7	8	
POSICION FRENTE A RESIDENTES EN ESPAÑA									**POSITION VIS-A-VIS RESIDENTS IN SPAIN**
ACTIVO									**ASSETS**
Préstamos y créditos a otros sectores	1 222 441	1 213 502	75	7 559	642	319	155	188	Loans to other sectors
Valores representativos de deuda de IFM	17 821	17 844	-	-23	-	-	-	-	MFIs' holdings of Debt securities
Valores representativos de deuda de otros sectores	319 847	319 699	-	106	-	0	41	-	Other sectors' holdings of Debt securities
PASIVO									**LIABILITIES**
Depósitos de IFM	130 066	126 864	43	2 631	143	18	187	180	MFIs' deposits
Depósitos de otros sectores	1 665 863	1 646 066	142	16 974	646	338	1 303	388	Other sectors' deposits
POSICION FRENTE A RESIDENTES EN PAISES UEM (SIN INCLUIR ESPAÑA)									**POSITION VIS-A-VIS OTHER EURO AREA COUNTRIES (EXCLUDING SPAIN)**
ACTIVO									**ASSETS**
Préstamos y créditos a otros sectores	61 322	54 654	194	5 450	1	4	975	45	Loans to other sectors
Valores representativos de deuda de IFM	15 551	15 375	-	172	-	-	3	-	MFIs' holdings of Debt securities
Valores representativos de deuda de otros sectores	93 275	91 096	4	1 375	0	12	788	0	Other sectors' holdings of Debt securities
PASIVO									**LIABILITIES**
Depósitos de IFM	204 768	177 938	490	22 588	49	195	2 865	641	MFIs' deposits
Depósitos de otros sectores	81 961	63 097	489	14 637	26	152	2 877	684	Other sectors' deposits
POSICION FRENTE A RESIDENTES EN EL RESTO DEL MUNDO									**POSITION VIS-A-VIS REST OF THE WORLD**
ACTIVO									**ASSETS**
Préstamos y créditos a IFM	112 109	26 958	2 970	65 214	313	522	11 905	4 227	Loans to MFIs
Préstamos y créditos a otros sectores	91 531	22 805	576	54 951	212	1 711	4 528	6 748	Loans to other sectors
Valores representativos de deuda de IFM	12 064	5 838	173	5 109	-	-	926	17	MFIs' holdings of Debt securities
Valores representativos de deuda de otros sectores	27 695	8 168	6	11 565	523	2	5 180	2 251	Other sectors' holdings of Debt securities
PASIVO									**LIABILITIES**
Depósitos de IFM	75 819	36 707	350	32 430	16	181	4 264	1 872	MFIs' deposits
Depósitos de otros sectores	56 806	23 554	170	29 961	27	34	2 357	701	Other sectors' deposits
POSICION FRENTE A UNIDADES NO CLASIFICADAS POR RESIDENCIA									**POSITION VIS-A-VIS UNITS NOT CLASSIFIED BY RESIDENCE**
PASIVO									**LIABILITIES**
Valores representativos de deuda emitidos	333 472	253 347	568	63 077	1 098	4 283	8 293	2 805	Debt securities issued

March 2024 Data

Euro millions

8.25 Main assets and liabilities of other MFIS, by currency

Datos referidos a Abril de 2024 — *Millones de euros*

	ACTIVO	Entidades de crédito y EFC/ *Credit institutions and CFIs* (8.31 a/ *to 8.34*) B=C+D+E	Entidades de depósito/ *Deposit institutions* (8.41 a/ to 8.44) C	Instituto de Crédito Oficial/ *Official Credit Institute* D	EFC/ *CFI* (8.51 a/ to 8.54) E		ASSETS
1	**A. RESIDENTES EN ESPAÑA**	**1 979 062**	**1 900 708**	**29 903**	**48 451**	1	**A. DOMESTIC**
2	**2. Préstamos y créditos**	**1 555 704**	**1 490 034**	**19 646**	**46 024**	2	**2. Loans**
3	2e. Del cual: euros	1 543 733	1 478 623	19 315	45 795	3	2e. Of which: euro
4	*IFM*	*334 024*	*324 374*	*8 276*	*1 374*	*4*	*MFIs*
5	2e. Del cual: euros	331 206	321 559	8 275	1 372	5	2e. Of which: euro
6	*Administraciones Públicas*	*79 383*	*75 829*	*2 940*	*614*	*6*	*General government*
7	2e. Del cual: euros	79 383	75 829	2 940	614	7	2e. Of which: euro
8	*Otros sectores residentes*	*1 142 296*	*1 089 831*	*8 430*	*44 035*	*8*	*Other resident sectors*
9	2e. Del cual: euros	1 133 144	1 081 235	8 101	43 808	9	2e. Of which: euro
10	**3. Valores representativos de deuda**	**339 672**	**329 369**	**8 505**	**1 798**	**10**	**3. Debt securities**
11	3e. Del cual: euros	339 563	329 260	8 505	1 798	11	3e. Of which: euro
12	*IFM*	*17 317*	*17 316*	*1*	-	*12*	*MFIs*
13	3e. Del cual: euros	17 343	17 342	1	-	13	3e. Of which: euro
14	*Administraciones Públicas*	*222 539*	*216 566*	*5 721*	*252*	*14*	*General government*
15	3e. Del cual: euros	222 444	216 471	5 721	252	15	3e. Of which: euro
16	*Otros sectores residentes*	*99 816*	*95 487*	*2 783*	*1 546*	*16*	*Other resident sectors*
17	3e. Del cual: euros	99 775	95 446	2 783	1 546	17	3e. Of which: euro
18	**4. Participaciones en Fondos de Inversión**	**923**	**890**	**33**	**-**	**18**	**4. Investment fund shares/units**
19	*Instituciones Financieras*	*923*	*890*	*33*	-	*19*	*Financial Institutions*
20	4e. Del cual: euros	906	873	33	-	20	4e. Of which euro
21	**5. Participaciones en el capital**	**82 763**	**80 415**	**1 720**	**629**	**21**	**5. Equity**
22	*IFM*	*18 505*	*18 471*	-	*34*	*22*	*MFIs*
23	*Otros sectores residentes*	*62 500*	*61 849*	*56*	*595*	*23*	*Other resident sectors*
24	**B. RESIDENTES EN OTROS PAISES DE LA ZONA DEL EURO**	**446 095**	**442 212**	**919**	**2 964**	**24**	**B. OTHER EURO AREA COUNTRIES**
25	**2. Préstamos y créditos**	**297 294**	**294 123**	**702**	**2 470**	**25**	**2. Loans**
26	2e. Del cual: euros	270 374	267 233	702	2 439	26	2e. Of which: euro
27	*IFM*	*235 153*	*233 935*	*524*	*695*	*27*	*MFIs*
28	2e. Del cual: euros	214 901	213 696	524	682	28	2e. Of which: euro
29	*Administraciones Públicas*	*1 240*	*1 240*	-	-	*29*	*General government*
30	2e. Del cual: euros	1 237	1 237	-	-	30	2e. Of which: euro
31	*Otros sectores residentes*	*60 901*	*58 948*	*178*	*1 775*	*31*	*Other resident sectors*
32	**3. Valores representativos de deuda**	**105 797**	**105 272**	**164**	**361**	**32**	**3. Debt securities**
33	3e. Del cual: euros	103 399	102 874	164	361	33	3e. Of which: euro
34	*IFM*	*13 933*	*13 933*	-	-	*34*	*MFIs*
35	3e. Del cual: euros	13 754	13 754	-	-	35	3e. Of which: euro
36	*Administraciones Públicas*	*70 806*	*70 806*	-	-	*36*	*General government*
37	3e. Del cual: euros	70 470	70 470	-	-	37	3e. Of which: euro
38	*Otros sectores residentes*	*21 057*	*20 532*	*164*	*361*	*38*	*Other resident sectors*
39	3e. Del cual: euros	19 174	18 649	164	361	39	3e. Of which: euro
40	**4. Participaciones en Fondos de Inversión**	**1 035**	**1 035**	**-**	**-**	**40**	**4. Investment fund shares/units**
41	*IFM*	*1 035*	*1 035*	-	-	*41*	*MFIs*
42	4e. Del cual: euros	1 024	1 024	-	-	42	4e. Of which euro
43	**5. Participaciones en el capital**	**41 968**	**41 783**	**52**	**133**	**43**	**5. Equity**
44	*IFM*	*6 102*	*6 049*	*52*	-	*44*	*MFIs*
45	*Otros sectores residentes*	*35 867*	*35 733*	*0*	*133*	*45*	*Other resident sectors*

Véanse notas al final del capítulo./ *See notes at the end of the chapter.*

8. OTRAS INSTITUCIONES FINANCIERAS MONETARIAS
C) Balances de los componentes de OIFM

8.B Balance de las entidades de crédito y EFC. Detalle por entidades

Datos referidos a Abril de 2024

Millones de euros

	ACTIVO (continuación)	Entidades de crédito y EFC/ *Credit institutions and CFIs* (8.31 a/ to 8.34) B=C+D+E	Entidades de depósito/ *Deposit institu-tions* (8.41 a/ to 8.44) C	Instituto de Crédito Oficial/ *Official Credit Institute* D	EFC/ *CFI* (8.51 a/ to 8.54) E		ASSETS (continued)
46	**C. RESTO DEL MUNDO**	**308 571**	**304 415**	**3 331**	**825**	**46**	**C. REST OF THE WORLD**
47	**2. Préstamos y créditos**	**198 938**	**194 901**	**3 289**	**748**	**47**	**2. Loans**
48	2e. Del cual: euros	47 043	46 307	878	559	48	2e. Of which: euro
49	**3. Valores representativos de deuda**	**35 789**	**35 776**	**12**	**1**	**49**	**3. Debt securities**
50	3e. Del cual: euros	9 984	14 590	-	-	50	3e. Of which: euro
51	**4. Participaciones en Fondos de Inversión**	**489**	**489**	**-**	**-**	**51**	**4. Investment fund shares/units**
52	5e. Del cual: euros	-	-	-	-	52	5e. Of which: euro
53	**5. Participaciones en el capital**	**73 356**	**73 249**	**30**	**76**	**53**	**5. Equity**
54	5e. Del cual: euros	-	-	-	-	54	5e. Of which: euro
55	**D. SIN CLASIFICAR**	**285 890**	**282 012**	**1 045**	**2 833**	**55**	**D. UNCLASSIFIED**
56	**1. Efectivo (todas las monedas)**	**7 140**	**7 139**	**0**	**0**	**56**	**1. Cash (all currencies)**
57	1e. Del cual: euros	6 898	6 898	0	0	57	1e. Of which: euro
58	**6. Activo fijo**	**33 180**	**32 055**	**91**	**1 033**	**58**	**6. Fixed assets**
59	**7. Otros activos**	**245 570**	**242 818**	**954**	**1 799**	**59**	**7. Remaining assets**
60	7e. Del cual: euros	60 267	59 278	475	513	60	7e. Of which: euro
61	**TOTAL ACTIVO**	**3 019 617**	**2 929 346**	**35 198**	**55 073**	**61**	**TOTAL ASSETS**
62	**e Euros**	**2 506 428**	**2 423 058**	**31 143**	**52 227**	**62**	**e Euro**
63	**x Monedas distintas del euro**	**...**	**...**	**...**	**...**	**63**	**x Other currencies**
64	**s/c Sin clasificar por monedas**	**...**	**...**	**...**	**...**	**64**	**n/c Not classified by currency**

April 2024 data

EUR millions

8.B Balance sheet of credit institutions and CFIs by institutional grouping

8. OTHER MONETARY FINANCIAL INSTITUTIONS
C) Balance sheet of the institutional groupings of other MFIs

Véanse notas al final del capítulo./ *See notes at the end of the chapter.*

8.B Balance de las entidades de crédito y EFC. Detalle por entidades

Datos referidos a Abril de 2024 — *Millones de euros*

	PASIVO	Entidades de crédito y EFC/ *Credit institutions and CFIs* (8.31 a/ to 8.34) B=C+D+E	Entidades de depósito/ *Deposit institutions* (8.41 a/ to 8.44) C	Instituto de Crédito Oficial/ *Official Credit Institute* D	EFC/ *CFI* (8.51 a/ to 8.54) E		LIABILITIES
1	**A. RESIDENTES EN ESPAÑA**	**1 799 443**	**1 760 773**	**2 481**	**36 189**	1	**A. DOMESTIC**
2	**9. Depósitos**	**1 799 443**	**1 760 773**	**2 481**	**36 189**	2	**9. Deposits**
3	9e. Del cual: euros	1 776 975	1 738 864	2 285	35 826	3	9e. Of which: euro
4	*IFM*	*129 788*	*96 420*	*1 995*	*31 373*	*4*	*MFIs*
5	9e. Del cual: euros	126 598	93 789	1 800	31 010	5	9e. Of which: euro
6	*Administración Central*	*89 207*	*88 829*	*378*	-	*6*	*Central government*
7	9e. Del cual: euros	89 082	88 703	378	-	7	9e. Of which: euro
8	*Otras Administraciones Públicas*	*68 272*	*68 270*	-	*1*	*8*	*Other general government*
9	9e. Del cual: euros	68 262	68 260	-	1	9	9e. Of which: euro
10	*Otros sectores residentes*	*1 512 159*	*1 507 238*	*107*	*4 815*	*10*	*Other resident sectors*
11	9e. Del cual: euros	1 493 019	1 488 098	107	4 815	11	9e. Of which: euro
12	**10. Participaciones de los fondos del mercado monetario**	**-**	**-**	**-**	**-**	12	**10. Money market fund shares/units**
13	**B. RESIDENTES EN OTROS PAÍSES DE LA ZONA DEL EURO**	**279 431**	**270 401**	**629**	**8 401**	13	**B. OTHER EURO AREA COUNTRIES**
14	**9. Depósitos**	**279 431**	**270 401**	**629**	**8 401**	14	**9. Deposits**
15	9e. Del cual: euros	233 654	224 703	629	8 322	15	9e. Of which: euro
16	*IFM*	*200 292*	*194 994*	*629*	*4 669*	*16*	*MFIs*
17	9e. Del cual: euros	172 082	166 842	629	4 612	17	9e. Of which: euro
18	*Administración Central*	*6 696*	*6 696*	-	-	*18*	*Central government*
19	9e. Del cual: euros	6 115	6 115	-	-	19	9e. Of which: euro
20	*Otras Administraciones Públicas*	*17*	*17*	-	-	*20*	*Other general government*
21	9e. Del cual: euros	17	17	-	-	21	9e. Of which: euro
22	*Otros sectores residentes*	*72 426*	*68 694*	-	*3 732*	*22*	*Other resident sectors*
23	9e. Del cual: euros	55 440	51 729	-	3 711	23	9e. Of which: euro
24	**10. Participaciones de los fondos del mercado monetario**	**-**	**-**	**-**	**-**	24	**10. Money market fund shares/units**
25	**C. RESTO DEL MUNDO**	**135 318**	**130 787**	**4 442**	**89**	25	**C. REST OF THE WORLD**
26	**9. Depósitos (total)**	**135 318**	**130 787**	**4 442**	**89**	26	**9. Deposits (total)**
27	9e. Del cual: euros	70 218	69 143	986	89	27	9e. Of which: euro
28	**10. Participaciones de los fondos del mercado monetario**	**-**	**-**	**-**	**-**	28	**10. Money market fund shares/units**
29	**D. SIN CLASIFICAR**	**805 425**	**767 385**	**27 647**	**10 393**	29	**D. UNCLASSIFIED**
30	**11. Valores representativos de deuda emitidos**	**334 898**	**316 181**	**18 685**	**31**	30	**11. Debt securities issued**
31	11e. Del cual: euros	253 944	242 316	11 596	31	31	11e. In euro
32	Del cual: hasta dos años	30 135	26 151	3 954	30	32	Of which: up to two years
33	11x. Monedas distintas del euro	80 954	73 865	7 089	-	33	11x. In other currencies
34	Del cual: hasta dos años	10 668	4 333	6 335	-	34	Of which: up to two years
35	**13. Capital y reservas**	**261 344**	**247 079**	**6 433**	**7 832**	35	**13. Capital and Reserves**
36	**14. Otros pasivos**	**209 182**	**204 124**	**2 528**	**2 530**	36	**14. Remaining liabilities**
37	14e. Del cual: euros	61 787	44 830	697	300	37	14e. Of which: euro
38	**TOTAL PASIVO**	**3 019 617**	**2 929 346**	**35 198**	**55 073**	38	**TOTAL LIABILITIES**
39	**e Euros**	**2 380 192**	**2 319 438**	**16 185**	**44 568**	39	**e Euro**
40	**x Monedas distintas del euro**	**219 679**	**208 452**	**10 785**	**442**	40	**x Other currencies**
41	**s/c Sin clasificar por monedas**	**419 746**	**401 456**	**8 228**	**10 062**	41	**n/c Not classified by currency**

April 2024 data — *EUR millions*

8.B Balance sheet of credit institutions and CFIs by institutional grouping

Véanse notas al final del capítulo./ *See notes at the end of the chapter.*

8. OTRAS INSTITUCIONES FINANCIERAS MONETARIAS
C) Balance agregado de los componentes

8.31 Entidades de crédito y establecimientos financieros de crédito. Activo: resumen

mm de euros

		Total	Por residencia				Por instrumentos							Por monedas		
		=13a15= =6a12= 1=2a5=	Residentes en España (a)	Residentes en otros países de la zona euro	Resto del mundo	Rúbricas no clasif. por residencia del emisor	Préstamos y créditos	Valores representativos de deuda	Participaciones en Fondos de Inversión (b)	Participaciones en el capital (c)	Efectivo	Activo fijo	Otros activos no clasificados	Euros	Monedas distintas del euro	Sin clasificar
		2	3	4	5=10a12	6	7	8	9	10	11	12	13	14	15
18		2 638,2	1 928,2	222,3	206,6	281,0	1 729,9	443,5	0,0	181,8	8,7	34,7	237,6	2 210,2	132,1	295,8
19		2 672,7	1 876,2	262,3	234,2	300,0	1 743,7	430,2	0,0	195,9	9,3	41,0	249,7	2 205,1	151,7	315,9
20		2 888,0	2 081,5	282,6	230,0	293,9	1 931,2	473,6	0,0	185,9	8,6	40,1	245,2	2 439,5	155,2	293,3
21		2 997,6	2 168,6	295,8	259,1	274,2	2 104,8	428,3	0,0	187,9	8,1	36,4	229,6	2 522,5	195,8	279,4
22		2 968,0	2 035,8	340,1	280,1	312,0	2 014,8	459,7	0,0	179,1	7,8	34,9	269,3	2 459,6	209,6	298,8
23		3 003,9	2 012,9	405,5	298,8	286,7	2 061,0	463,0	0,0	190,9	7,7	33,8	245,2	2 492,3	228,2	283,4
22	*Nov*	3 101,4	2 158,0	343,8	278,3	321,3	2 125,0	471,8	0,0	180,9	7,5	34,8	279,0	2 580,5	211,0	309,9
	Dic	2 968,0	2 035,8	340,1	280,1	312,0	2 014,8	459,7	0,0	179,1	7,8	34,9	269,3	2 459,6	209,6	298,8
23	*Ene*	2 953,7	2 041,7	342,4	271,7	298,0	2 010,9	461,9	0,0	180,9	7,4	34,7	255,9	2 466,4	197,2	290,1
	Feb	2 954,8	2 028,5	339,3	276,9	310,0	1 990,3	469,2	0,0	183,1	7,0	34,5	268,5	2 450,3	204,7	299,7
	Mar	2 959,7	2 031,9	352,9	275,5	299,5	1 997,0	475,6	0,0	185,5	7,6	34,6	257,3	2 462,8	205,8	291,1
	Abr	2 953,7	2 008,5	367,6	270,4	307,1	1 984,3	471,5	0,0	188,7	7,3	34,5	265,3	2 454,9	201,2	297,7
	May	2 987,4	2 041,5	367,1	275,3	303,5	2 026,6	468,2	0,0	187,1	7,4	34,4	261,8	2 485,9	207,8	293,8
	Jun	2 985,8	2 018,5	383,7	278,1	305,4	2 020,5	470,4	0,0	187,4	7,5	34,3	263,6	2 480,0	209,5	296,3
	Jul	2 971,4	2 006,8	385,9	273,0	305,7	2 009,0	466,8	0,0	187,9	7,6	34,2	263,9	2 473,4	201,6	296,4
	Ago	2 948,8	1 993,2	377,9	275,3	302,4	1 992,2	463,8	0,0	188,3	7,6	34,0	260,8	2 452,7	203,2	293,0
	Sep	2 978,3	2 002,5	381,9	284,4	309,5	2 014,8	464,3	0,0	187,5	7,3	33,8	268,3	2 464,0	218,3	296,0
	Oct	2 973,7	1 999,8	384,2	283,5	306,2	2 015,3	463,0	0,0	186,9	7,6	33,7	264,9	2 460,3	219,4	293,9
	Nov	3 033,1	2 053,7	396,8	286,7	295,9	2 080,1	466,0	0,0	188,8	7,4	33,8	254,8	2 523,2	222,1	287,9
	Dic	3 003,9	2 012,9	405,5	298,8	286,7	2 061,0	463,0	0,0	190,9	7,7	33,8	245,2	2 492,3	228,2	283,4
24	*Ene*	3 007,9	2 024,4	409,7	298,5	275,3	2 074,9	463,2	0,0	192,3	7,2	33,6	234,5	2 510,5	222,0	275,4
	Feb	3 011,5	2 004,7	426,0	302,9	277,8	2 066,1	470,6	0,0	194,7	7,0	32,8	238,0	2 510,4	224,4	276,7
	Mar	3 014,9	1 977,3	438,5	314,2	284,9	2 052,0	475,3	0,0	200,5	7,7	33,3	243,9	2 499,0	231,7	284,1
	Abr P	3 019,6	1 979,1	446,1	308,6	285,9	2 051,9	481,3	0,0	198,1	7,1	33,2	245,6	2 507,6	227,9	284,1

Véanse notas al final del capítulo

8. OTRAS INSTITUCIONES FINANCIERAS MONETARIAS
C) Balance agregado de los componentes

8.32 Entidades de crédito y establecimientos financieros de crédito. Pasivo: resumen

mm de euros

		Total	Por residencia				Por instrumentos					Por monedas		
			Residentes en España (a)	Residentes en otros países de la zona euro	Resto del mundo	Rúbricas no clasificadas por residencia del tenedor	Depósitos	Participaciones en fondos del mercado monetario	Valores representativos de deuda emitidos	Capital y reservas	Otros pasivos no clasificados	Euros	Monedas distintas del euro	Sin clasificar
		=11a13 =6a10= 1=2a5=	2	3	4	5=8 a 10	6	7	8	9	10	11	12	13=9+10
18		2 638,2	1 692,0	151,3	113,2	681,6	1 956,6	6,8	230,0	269,3	182,2	2 102,9	122,2	413,1
19		2 672,7	1 698,2	164,6	101,1	708,8	1 963,9	3,8	247,2	268,2	193,4	2 120,6	134,5	417,6
20		2 888,0	1 948,1	148,6	91,8	699,4	2 188,5	4,6	249,4	261,6	188,5	2 351,7	132,6	403,7
21		2 997,6	2 046,1	155,7	91,4	704,4	2 293,2	4,5	269,5	255,0	179,9	2 438,3	162,5	396,8
22		2 968,0	1 880,8	231,5	113,3	742,3	2 225,6	-	281,1	246,7	214,5	2 365,1	196,6	406,3
23		3 003,9	1 777,9	313,6	129,1	783,3	2 220,6	-	321,9	259,1	202,3	2 366,2	227,4	410,3
22	*Nov*	3 101,4	1 983,5	249,1	118,6	750,2	2 351,2	-	281,0	245,5	223,7	2 481,0	204,5	416,0
	Dic	2 968,0	1 880,8	231,5	113,3	742,3	2 225,6	-	281,1	246,7	214,5	2 365,1	196,6	406,3
23	*Ene*	2 953,7	1 839,4	247,5	111,2	755,6	2 198,1	-	289,7	247,6	218,3	2 347,1	192,9	413,7
	Feb	2 954,8	1 808,1	269,3	116,8	760,6	2 194,2	-	293,8	247,7	219,1	2 338,6	206,0	410,2
	Mar	2 959,7	1 803,8	288,2	115,5	752,1	2 207,6	-	291,2	246,6	214,3	2 360,7	192,5	406,5
	Abr	2 953,7	1 794,3	290,1	118,4	751,0	2 202,8	-	292,6	248,3	210,1	2 352,7	197,1	403,9
	May	2 987,4	1 798,4	302,6	121,0	765,5	2 222,0	-	300,8	249,3	215,4	2 369,3	208,5	409,6
	Jun	2 985,8	1 773,4	299,2	126,5	786,6	2 199,1	-	305,3	251,6	229,7	2 353,3	207,0	425,5
	Jul	2 971,4	1 758,0	302,1	121,7	789,6	2 181,8	-	307,1	253,6	228,9	2 341,8	203,7	425,9
	Ago	2 948,8	1 752,2	293,0	121,8	781,8	2 167,0	-	311,3	255,5	215,0	2 326,4	207,6	414,8
	Sep	2 978,3	1 755,6	299,4	131,2	792,1	2 186,2	-	315,7	253,8	222,6	2 341,0	219,7	417,6
	Oct	2 973,7	1 742,6	313,1	124,6	793,4	2 180,3	-	318,1	255,2	220,1	2 336,4	218,3	419,0
	Nov	3 033,1	1 774,1	322,4	138,7	797,8	2 235,3	-	326,8	256,1	214,9	2 388,3	227,5	417,3
	Dic	3 003,9	1 777,9	313,6	129,1	783,3	2 220,6	-	321,9	259,1	202,3	2 366,2	227,4	410,3
24	*Ene*	3 007,9	1 753,2	305,7	145,1	803,9	2 204,0	-	331,3	262,0	210,6	2 354,1	230,3	423,5
	Feb	3 011,5	1 784,4	296,4	139,4	791,3	2 220,2	-	325,9	262,7	202,7	2 371,4	224,7	415,3
	Mar	3 014,9	1 795,4	286,7	132,6	800,2	2 214,7	-	333,5	259,7	206,9	2 372,5	226,0	416,3
	Abr P	3 019,6	1 799,4	279,4	135,3	805,4	2 214,2	-	334,9	261,3	209,2	2 380,2	219,7	419,7

Véanse notas al final del capítulo

8. OTRAS INSTITUCIONES FINANCIERAS MONETARIAS
C) Balance agregado de los componentes

8.33 Entidades de crédito y establecimientos financieros de crédito. Activo. Residentes en España

mm de euros

		Total	Préstamos y créditos								Valores representativos de deuda		Participaciones en Fondos de Inversión (a)	Participaciones en el capital (b)
			Del cual		Del cual		Del cual		Del cual		Del cual			
			Total	Euros	IFMs total	Euros	AAPP total	Euros	Otros sectores residentes total	Euros	Total	Euros		
		12+13 1=2+10+	2=4+6+8	3=5+7+9	4	5	6	7	8	9	10	11	12	13
18		1 928,2	1 492,8	1 475,9	247,4	244,3	69,0	68,9	1 176,4	1 162,7	361,0	360,9	0,6	73,8
19		1 876,2	1 454,7	1 437,7	228,8	225,0	66,9	66,9	1 158,9	1 145,8	341,7	341,5	0,6	79,2
20		2 081,5	1 634,0	1 620,4	359,5	356,8	77,3	77,3	1 197,2	1 186,3	372,1	371,9	2,2	73,2
21		2 168,6	1 760,5	1 745,9	484,5	481,3	81,6	81,6	1 194,5	1 182,9	329,2	329,0	0,9	77,9
22		2 035,8	1 622,6	1 607,3	353,1	348,9	82,0	82,0	1 187,4	1 176,3	335,4	335,3	0,8	77,1
23		2 012,9	1 599,5	1 585,1	372,1	366,8	79,2	79,2	1 148,3	1 139,1	331,6	331,5	0,9	80,9
22	*Nov*	2 158,0	1 739,6	1 721,6	453,7	448,0	84,0	84,0	1 202,0	1 189,7	339,3	339,2	0,7	78,3
	Dic	2 035,8	1 622,6	1 607,3	353,1	348,9	82,0	82,0	1 187,4	1 176,3	335,4	335,3	0,8	77,1
23	*Ene*	2 041,7	1 628,5	1 613,5	373,4	368,7	80,4	80,4	1 174,8	1 164,5	334,7	334,5	0,8	77,8
	Feb	2 028,5	1 611,7	1 596,6	360,2	355,7	80,5	80,5	1 171,0	1 160,4	337,5	337,3	0,8	78,5
	Mar	2 031,9	1 606,6	1 591,7	349,5	344,8	83,1	83,1	1 174,0	1 163,8	344,5	344,4	0,8	80,0
	Abr	2 008,5	1 588,7	1 574,7	335,0	331,1	82,3	82,3	1 171,4	1 161,3	337,3	337,2	0,8	81,7
	May	2 041,5	1 626,0	1 611,0	378,4	373,1	83,9	83,9	1 163,6	1 154,0	333,1	333,0	0,8	81,6
	Jun	2 018,5	1 600,9	1 586,9	339,0	334,5	85,9	85,9	1 176,1	1 166,5	335,5	335,3	0,8	81,3
	Jul	2 006,8	1 594,3	1 580,3	347,2	342,6	81,8	81,8	1 165,3	1 155,9	330,9	330,8	0,8	80,8
	Ago	1 993,2	1 582,5	1 568,5	346,8	343,0	81,0	81,0	1 154,6	1 144,5	329,0	328,8	0,8	80,9
	Sep	2 002,5	1 588,1	1 572,9	353,4	348,2	80,7	80,7	1 153,9	1 144,0	332,6	332,4	0,8	81,0
	Oct	1 999,8	1 587,9	1 573,2	360,5	355,4	78,5	78,5	1 148,9	1 139,2	330,4	330,3	0,8	80,7
	Nov	2 053,7	1 636,1	1 621,8	400,7	395,8	78,0	78,0	1 157,4	1 147,9	335,3	335,2	0,8	81,4
	Dic	2 012,9	1 599,5	1 585,1	372,1	366,8	79,2	79,2	1 148,3	1 139,1	331,6	331,5	0,9	80,9
24	*Ene*	2 024,4	1 610,7	1 597,5	394,4	390,2	78,7	78,7	1 137,6	1 128,7	332,1	332,0	0,8	80,8
	Feb	2 004,7	1 588,5	1 575,7	372,0	368,2	79,0	79,0	1 137,5	1 128,5	333,5	333,4	0,9	81,8
	Mar	1 977,3	1 556,9	1 545,1	334,5	331,6	79,1	79,1	1 143,4	1 134,4	336,2	336,0	0,9	83,3
	Abr P	1 979,1	1 555,7	1 543,7	334,0	331,2	79,4	79,4	1 142,3	1 133,1	339,7	339,6	0,9	82,8

Véanse notas al final del capítulo

8. OTRAS INSTITUCIONES FINANCIERAS MONETARIAS
C) Balance agregado de los componentes

8.34 Entidades de crédito y EFC. Pasivo. Depósitos de los residentes en España: por sectores y detalle por instrumentos de los depósitos de otros sectores residentes

mm de euros

		Por sectores													
		Total	I F M			AAPP		Otros sectores residentes							
			Total	EC,EDE, EFC y BE	Fondos del mercado monetario	Administración Central	Otras AAPP	Total	En euros						Monedas distintas euro
									Total	A la vista	Del cual A plazo	Del cual Hasta dos años	Con preaviso	Cesiones temporales	
		1=2+5+6+7	2=3+4	3	4	5	6	7=8+14	12+13 8=9+10+	9	10	11	12	13	14
18		1 692,0	290,6	287,8	2,8	15,6	56,2	1 329,7	1 314,3	919,2	372,4	177,8	0,1	22,6	15,4
19		1 698,2	256,4	254,0	2,5	15,4	54,0	1 372,3	1 354,7	1 006,7	329,1	150,0	0,3	18,5	17,7
20		1 948,1	372,0	369,8	2,2	17,2	63,6	1 495,4	1 474,4	1 146,3	307,1	121,4	0,1	20,9	21,0
21		2 046,1	411,3	409,4	1,8	22,9	74,1	1 537,8	1 515,0	1 244,6	250,2	86,9	0,1	20,1	22,8
22		1 880,8	243,8	241,7	2,1	25,3	70,7	1 540,9	1 519,4	1 276,3	231,3	86,7	0,1	11,7	21,6
23		1 777,9	146,6	143,6	2,9	23,6	73,0	1 534,8	1 513,5	1 178,4	321,5	187,8	0,1	13,5	21,3
22 *Nov*		1 983,5	346,5	343,7	2,8	20,3	82,0	1 534,7	1 513,6	1 267,4	230,4	82,3	0,1	15,7	21,1
Dic		1 880,8	243,8	241,7	2,1	25,3	70,7	1 540,9	1 519,4	1 276,3	231,3	86,7	0,1	11,7	21,6
23 *Ene*		1 839,4	228,5	226,1	2,4	28,3	68,0	1 514,6	1 493,2	1 248,7	229,9	87,9	0,1	14,5	21,4
Feb		1 808,1	221,1	218,3	2,8	23,2	69,6	1 494,2	1 474,7	1 231,0	230,4	89,9	0,1	13,2	19,5
Mar		1 803,8	208,0	205,2	2,8	25,2	72,0	1 498,6	1 478,0	1 225,3	240,9	100,0	0,1	11,8	20,6
Abr		1 794,3	207,9	204,4	3,4	25,0	71,8	1 489,6	1 469,6	1 209,1	247,3	107,9	0,1	13,1	20,0
May		1 798,4	213,3	210,3	3,0	23,9	71,3	1 489,8	1 469,6	1 201,1	255,4	118,0	0,1	13,0	20,2
Jun		1 773,4	160,2	157,8	2,4	28,6	76,7	1 507,9	1 487,9	1 208,7	266,3	128,2	0,1	12,8	20,0
Jul		1 758,0	159,8	156,7	3,1	28,7	78,5	1 491,0	1 471,1	1 183,8	274,7	138,1	0,1	12,4	19,9
Ago		1 752,2	156,3	153,2	3,1	24,6	82,5	1 488,7	1 469,1	1 177,0	280,2	144,7	0,1	11,8	19,6
Sep		1 755,6	151,8	149,0	2,8	24,2	82,1	1 497,4	1 478,9	1 179,8	287,4	153,4	0,1	11,6	18,5
Oct		1 742,6	153,1	149,7	3,4	25,5	81,4	1 482,7	1 464,3	1 154,9	295,3	163,7	0,1	14,0	18,4
Nov		1 774,1	155,5	152,0	3,5	25,4	90,7	1 502,6	1 483,4	1 159,9	309,3	173,9	0,1	14,0	19,2
Dic		1 777,9	146,6	143,6	2,9	23,6	73,0	1 534,8	1 513,5	1 178,4	321,5	187,8	0,1	13,5	21,3
24 *Ene*		1 753,2	144,5	140,6	3,9	28,0	67,8	1 512,8	1 493,3	1 151,3	326,4	194,7	0,1	15,5	19,5
Feb		1 784,4	145,1	140,8	4,3	58,4	70,0	1 510,8	1 491,8	1 144,6	331,5	201,3	0,1	15,6	19,0
Mar		1 795,4	130,0	125,4	4,6	70,9	68,7	1 525,7	1 506,1	1 157,4	335,3	206,6	0,1	13,3	19,6
Abr	P	1 799,4	129,8	124,7	5,1	89,2	68,3	1 512,2	1 493,0	1 142,1	334,7	209,6	0,1	16,1	19,1

8.C Apéndice al balance. Determinación de los pasivos de las entidades de crédito sujetas a reservas mínimas (a),(b)

Datos referidos a Febrero de 2024

Millones de euros

CONCEPTOS	Serie en cuadro y columna/ *Time series in table and column*	Entidades de crédito/ *Credit institutions*	CONCEPTS
	1	*2*	
I. DEPÓSITOS EN LAS ENTIDADES DE CRÉDITO RESIDENTES, EXCEPTO LOS DE LAS ENTIDADES RESIDENTES EN LA ZONA EURO, BCNS Y BCE			**I. DEPOSITS IN CREDIT INSTITUTIONS, EXCEPT OF EMU RESIDENTS CREDIT INSTITUTIONS, NCBs AND ECB**
A. Sujetos a coeficiente de caja del 1 %	**8.35/2**	**1 582 233**	**A. Subject to reserve ratio of 1 %**
A.1. A la vista, a plazo hasta dos años y disponible con preaviso hasta dos años			A.1. Overnight, with agreed maturity up to two years and redeemable at notice up to two years
. . . . .	8.35/2	1 582 233	
B. Sujetos a coeficiente de caja cero	**-**	**275 177**	**B. Subject to zero reserve ratio**
B.1. A plazo a más de dos años			B.1. With agreed maturity over two years
. . . . .	8.35/5	158 500	
B.2. Disponible con preaviso a más de dos años (inexistente para las IFMs residentes).	-	-	B.2. Reedemable at notice over two years (it doesn't exist in residents MFIs)
B.3. Cesiones temporales			B.3. Repos
. . . . .	8.35/7	116 676	
II. INSTRUMENTOS NEGOCIABLES EMITIDOS POR ENTIDADES DE CRÉDITO			**II. NEGOTIABLE INSTRUMENTS ISSUED BY CREDIT INSTITUTIONS**
A. Sujetos a coeficiente de caja del 1 %	**8.35/3**	**34 390**	**A. Subject to reserve ratio of 1 %**
A.1. Valores representativos de deuda emitidos hasta dos años (neto)	8.35/3	34 390	A.1. Debt securities issued up to two year (net)
B. Sujetos a coeficiente de caja cero	**8.35/6**	**285 441**	**B. Subject to zero reserve ratio**
B.1. Valores representativos de deuda emitidos a más de dos años (neto)	8.35/6	285 441	B.1. Debt securities issued over two year (net)

February 2024 data

EUR millions

8.C Appendix to Balance sheet. Determination of credit institutions' liabilities subject to minimun reserves (reserve base).

Véanse notas al final del capítulo./ *See notes at the end of the chapter.*

8. OTRAS INSTITUCIONES FINANCIERAS MONETARIAS
C) Balances de los componentes de OIFM

8.35 Pasivos computables en el coeficiente de reservas mínimas de la zona euro (a)

mm de euros

		Información necesaria para el cálculo del requerimiento de reservas						
		Pasivos computables con coeficiente positivo			Pasivos computables con coeficiente cero			
		Total	Depósitos hasta dos años	Valores hasta dos años	Total	Depósitos a más de dos años	Valores a más de dos años	Cesiones temporales
		1	2	3	4	5	6	7
18		...	...	...	...	...	...	...
19		...	...	...	...	...	...	...
20		...	...	...	...	...	...	...
21		1 561,3	1 533,5	27,8	466,3	180,5	236,7	49,0
22		1 644,4	1 612,8	31,6	450,3	162,4	244,0	43,9
23		...	...	...	...	...	...	...
22	*Sep*	1 619,9	1 593,2	26,8	463,8	167,9	241,9	54,0
	Oct	1 609,0	1 581,8	27,2	456,1	166,0	243,2	46,9
	Nov	...	...	...	...	...	...	...
	Dic	1 644,4	1 612,8	31,6	450,3	162,4	244,0	43,9
23	*Ene*	1 605,2	1 575,4	29,7	461,6	160,4	254,7	46,5
	Feb	...	...	...	...	...	...	...
	Mar	1 590,5	1 558,1	32,4	475,7	166,6	253,0	56,1
	Abr	1 584,4	1 548,1	36,4	473,0	165,4	249,7	57,9
	May	...	...	...	...	...	...	...
	Jun	1 611,8	1 573,3	38,6	488,8	163,5	259,9	65,4
	Jul	1 597,9	1 559,4	38,6	487,0	163,0	261,7	62,3
	Ago	...	...	...	...	...	...	...
	Sep	1 619,3	1 579,7	39,6	499,9	162,4	269,1	68,4
	Oct	1 606,0	1 565,7	40,3	501,4	160,2	270,6	70,5
	Nov	1 627,6	1 586,8	40,8	530,0	162,9	278,8	88,4
	Dic	...	...	...	...	...	...	...
24	*Ene*	1 627,5	1 590,8	36,6	535,8	159,1	288,2	88,5
	Feb P	1 616,6	1 582,2	34,4	560,6	158,5	285,4	116,7

Véanse notas al final del capítulo.

8. OTRAS INSTITUCIONES FINANCIERAS MONETARIAS
C) Balance agregado de los componentes

8.41 Entidades de depósito Activo: resumen

mm de euros

		Total	Por residencia				Por instrumentos							Por monedas		
		=13a15= =6a12= 1=2a5=	Residentes en España (a)	Residentes en otros países de la zona euro	Resto del mundo	Rúbricas no clasif. por residencia del emisor	Préstamos y créditos	Valores representativos de deuda	Participaciones en Fondos de Inversión (b)	Participaciones en el capital (c)	Efectivo	Activo fijo	Otros activos no clasificados	Euros	Monedas distintas del euro	Sin clasificar
		2	3	4	5=10a12	6	7	8	9	10	11	12	13	14	15
18		2 536,5	1 838,6	217,2	203,4	277,2	1 646,1	430,3	2,1	180,8	8,7	33,8	234,8	2 115,6	128,4	292,4
19		2 575,7	1 790,4	257,7	230,8	296,9	1 663,1	419,0	2,9	193,9	9,3	40,1	247,5	2 115,4	147,4	313,0
20		2 800,7	2 004,6	278,3	226,7	291,1	1 858,6	463,5	3,3	184,3	8,6	39,2	243,3	2 358,9	151,2	290,6
21		2 904,3	2 088,1	290,8	254,7	270,7	2 027,4	418,3	2,4	185,5	8,1	35,0	227,6	2 437,3	191,3	275,7
22		2 879,0	1 959,5	335,7	275,6	308,2	1 942,7	449,3	2,4	176,5	7,8	33,7	266,7	2 378,3	205,2	295,5
23		2 912,6	1 933,9	400,8	294,9	282,9	1 984,7	454,2	2,4	188,4	7,7	32,6	242,7	2 408,2	224,0	280,3
22	*Nov*	3 013,8	2 083,1	339,4	273,7	317,6	2 053,9	461,4	2,4	178,6	7,5	33,6	276,4	2 500,4	206,7	306,7
	Dic	2 879,0	1 959,5	335,7	275,6	308,2	1 942,7	449,3	2,4	176,5	7,8	33,7	266,7	2 378,3	205,2	295,5
23	*Ene*	2 868,8	1 969,0	338,1	267,5	294,2	1 942,0	452,2	2,1	178,3	7,4	33,5	253,3	2 388,8	193,2	286,8
	Feb	2 868,3	1 954,0	335,3	272,8	306,2	1 920,0	459,6	2,1	180,5	7,0	33,3	265,8	2 371,1	200,8	296,4
	Mar	2 875,2	1 959,4	349,0	271,2	295,6	1 928,8	465,8	2,1	182,8	7,5	33,4	254,7	2 385,6	201,9	287,7
	Abr	2 866,4	1 932,8	363,7	266,6	303,2	1 913,0	461,6	2,1	186,3	7,3	33,3	262,7	2 374,4	197,4	294,6
	May	2 900,6	1 966,4	363,3	271,5	299,4	1 955,4	458,8	2,1	184,9	7,3	33,1	259,0	2 405,9	203,9	290,8
	Jun	2 896,7	1 941,7	379,6	274,2	301,1	1 947,4	461,0	2,0	185,2	7,4	33,0	260,7	2 397,9	205,5	293,3
	Jul	2 882,8	1 930,4	381,7	269,1	301,5	1 936,4	457,3	2,1	185,6	7,6	33,0	261,0	2 391,7	197,7	293,4
	Ago	2 862,2	1 918,7	373,6	271,5	298,3	1 921,4	454,3	2,1	186,0	7,6	32,8	257,9	2 372,8	199,4	289,9
	Sep	2 889,3	1 926,0	377,7	280,4	305,3	1 941,9	454,8	2,2	185,2	7,2	32,6	265,4	2 382,7	213,8	292,8
	Oct	2 883,6	1 921,8	380,1	279,7	302,1	1 941,3	453,4	2,3	184,6	7,5	32,5	262,0	2 377,5	215,3	290,8
	Nov	2 941,4	1 974,6	392,1	282,9	291,8	2 004,0	456,9	2,4	186,4	7,3	32,6	251,8	2 438,8	218,0	284,7
	Dic	2 912,6	1 933,9	400,8	294,9	282,9	1 984,7	454,2	2,4	188,4	7,7	32,6	242,7	2 408,2	224,0	280,3
24	*Ene*	2 918,9	1 947,0	405,5	294,8	271,6	2 001,5	453,8	2,2	189,7	7,2	32,4	232,0	2 428,2	218,3	272,5
	Feb	2 922,6	1 927,2	421,9	299,4	274,2	1 993,9	460,2	2,3	192,2	7,0	31,7	235,5	2 428,1	220,7	273,8
	Mar	2 925,1	1 898,8	434,6	310,4	281,3	1 978,9	464,8	2,2	197,9	7,7	32,2	241,5	2 415,9	228,0	281,3
	Abr P	2 929,3	1 900,7	442,2	304,4	282,0	1 979,1	470,4	2,4	195,4	7,1	32,1	242,8	2 424,3	223,9	281,1

Véanse notas al final del capítulo

8. OTRAS INSTITUCIONES FINANCIERAS MONETARIAS
C) Balance agregado de los componentes

8.42 Entidades de depósito
Pasivo: resumen

mm de euros

		Total	Por residencia				Por instrumentos					Por monedas		
			Residentes en España (a)	Residentes en otros países de la zona euro	Resto del mundo	Rúbricas no clasificadas por residencia del tenedor	Depósitos	Participaciones en fondos del mercado monetario	Valores representativos de deuda emitidos	Capital y reservas	Otros pasivos no clasificados	Euros	Monedas distintas del euro	Sin clasificar
		=11a13 =6a10= 1=2a5=	2	3	4	5=8 a 10	6	7	8	9	10	11	12	13=9+10
18		2 536,5	1 643,3	143,9	103,9	645,4	1 891,1	...	210,8	255,9	178,7	2 026,2	113,9	396,4
19		2 575,7	1 648,5	158,8	92,7	675,8	1 900,0	...	231,5	254,4	189,9	2 049,7	125,4	400,6
20		2 800,7	1 905,6	142,0	84,7	668,3	2 132,4	...	234,0	249,2	185,1	2 289,3	122,9	388,5
21		2 904,3	2 003,3	148,2	86,1	666,7	2 237,6	...	249,4	241,7	175,6	2 375,5	149,2	379,6
22		2 879,0	1 837,3	223,6	108,7	709,4	2 169,6	...	267,7	232,5	209,1	2 304,4	187,0	387,6
23		2 912,6	1 736,8	304,4	124,6	746,8	2 165,8	...	305,0	244,9	196,9	2 304,7	216,2	391,7
22 *Nov*		3 013,8	1 941,1	241,2	113,6	717,9	2 295,9	...	268,2	231,3	218,4	2 421,6	195,1	397,0
Dic		2 879,0	1 837,3	223,6	108,7	709,4	2 169,6	...	267,7	232,5	209,1	2 304,4	187,0	387,6
23 *Ene*		2 868,8	1 798,2	239,6	106,4	724,6	2 144,2	...	278,3	233,4	212,8	2 289,3	184,7	394,8
Feb		2 868,3	1 767,1	261,4	112,0	727,8	2 140,5	...	280,8	233,3	213,7	2 279,9	197,3	391,1
Mar		2 875,2	1 765,7	280,3	111,1	718,1	2 157,1	...	276,9	232,1	209,1	2 303,4	184,2	387,6
Abr		2 866,4	1 756,2	282,1	113,6	714,4	2 152,0	...	275,8	233,8	204,7	2 294,7	186,9	384,7
May		2 900,6	1 760,9	294,5	116,1	729,0	2 171,6	...	284,7	234,6	209,8	2 312,6	198,0	389,9
Jun		2 896,7	1 734,9	290,7	122,0	749,2	2 147,5	...	288,3	237,0	223,9	2 294,4	196,6	405,7
Jul		2 882,8	1 719,7	293,5	117,2	752,4	2 130,4	...	290,4	239,0	223,1	2 282,7	194,0	406,2
Ago		2 862,2	1 714,8	284,3	117,4	745,7	2 116,4	...	295,6	240,9	209,2	2 268,0	199,0	395,2
Sep		2 889,3	1 717,7	290,8	126,4	754,4	2 134,9	...	298,4	239,4	216,7	2 282,2	208,8	398,3
Oct		2 883,6	1 704,9	304,4	119,7	754,6	2 129,0	...	299,5	240,6	214,5	2 277,1	206,8	399,7
Nov		2 941,4	1 735,6	313,3	134,1	758,4	2 183,0	...	307,5	241,8	209,1	2 327,3	216,0	398,1
Dic		2 912,6	1 736,8	304,4	124,6	746,8	2 165,8	...	305,0	244,9	196,9	2 304,7	216,2	391,7
24 *Ene*		2 918,9	1 714,7	296,3	140,5	767,4	2 151,5	...	314,3	247,8	205,3	2 294,5	219,4	405,0
Feb		2 922,6	1 746,0	287,2	134,8	754,5	2 168,1	...	308,5	248,4	197,6	2 310,9	214,9	396,9
Mar		2 925,1	1 756,5	277,6	128,1	762,9	2 162,2	...	315,4	245,4	202,1	2 311,1	216,0	398,0
Abr	P	2 929,3	1 760,8	270,4	130,8	767,4	2 162,0	...	316,2	247,1	204,1	2 319,4	208,5	401,5

Véanse notas al final del capítulo

8. OTRAS INSTITUCIONES FINANCIERAS MONETARIAS
C) Balance agregado de los componentes

8.43 Entidades de depósito
Activo. Residentes en España

mm de euros

		Total	Préstamos y créditos								Valores representativos de deuda		Participaciones en Fondos de Inversión (a)	Participaciones en el capital (b)
			Del cual		Del cual		Del cual		Del cual		Del cual			
			Total	Euros	IFMs total	Euros	AAPP total	Euros	Otros sectores residentes total	Euros	Total	Euros		
		12+13 1=2+10+	2=4+6+8	3=5+7+9	4	5	6	7	8	9	10	11	12	13
18		1 838,6	1 416,6	1 400,8	232,6	229,4	65,7	65,7	1 118,3	1 105,7	348,4	348,2	0,6	73,0
19		1 790,4	1 381,2	1 365,6	216,5	212,7	63,8	63,8	1 101,0	1 089,1	331,1	330,8	0,6	77,5
20		2 004,6	1 568,2	1 555,7	346,3	343,8	74,4	74,4	1 147,6	1 137,5	362,4	362,3	2,2	71,8
21		2 088,1	1 691,2	1 677,6	468,0	465,1	78,9	78,9	1 144,2	1 133,6	319,7	319,6	0,9	76,3
22		1 959,5	1 557,9	1 543,7	343,6	339,5	79,8	79,8	1 134,5	1 124,3	325,7	325,6	0,8	75,1
23		1 933,9	1 530,7	1 517,2	362,1	357,1	75,2	75,2	1 093,4	1 085,0	323,6	323,4	0,9	78,8
22 *Nov*		2 083,1	1 676,0	1 659,0	444,7	439,2	81,3	81,3	1 150,0	1 138,5	329,6	329,5	0,7	76,7
Dic		1 959,5	1 557,9	1 543,7	343,6	339,5	79,8	79,8	1 134,5	1 124,3	325,7	325,6	0,8	75,1
23 *Ene*		1 969,0	1 566,7	1 552,7	365,0	360,5	78,3	78,3	1 123,4	1 113,9	325,6	325,5	0,8	75,8
Feb		1 954,0	1 548,2	1 534,0	349,4	345,1	78,4	78,4	1 120,4	1 110,6	328,4	328,3	0,8	76,6
Mar		1 959,4	1 545,3	1 531,2	342,8	338,2	79,7	79,7	1 122,8	1 113,4	335,3	335,2	0,8	78,0
Abr		1 932,8	1 524,4	1 511,2	325,2	321,4	79,0	79,0	1 120,2	1 110,8	327,9	327,8	0,8	79,7
May		1 966,4	1 561,6	1 547,4	368,4	363,2	80,9	80,9	1 112,3	1 103,3	324,3	324,2	0,8	79,6
Jun		1 941,7	1 534,9	1 521,6	329,7	325,3	82,0	82,0	1 123,2	1 114,3	326,7	326,5	0,8	79,3
Jul		1 930,4	1 528,8	1 515,6	338,0	333,5	78,1	78,1	1 112,7	1 103,9	322,0	321,9	0,8	78,7
Ago		1 918,7	1 519,0	1 505,6	338,7	334,8	77,5	77,5	1 102,8	1 093,3	320,1	320,0	0,8	78,8
Sep		1 926,0	1 522,7	1 508,6	343,2	338,4	77,3	77,3	1 102,2	1 093,0	323,6	323,5	0,8	79,0
Oct		1 921,8	1 521,0	1 507,3	349,1	344,4	75,1	75,1	1 096,8	1 087,8	321,3	321,2	0,8	78,6
Nov		1 974,6	1 567,6	1 554,1	387,9	383,1	74,9	74,9	1 104,8	1 096,0	326,8	326,7	0,8	79,3
Dic		1 933,9	1 530,7	1 517,2	362,1	357,1	75,2	75,2	1 093,4	1 085,0	323,6	323,4	0,9	78,8
24 *Ene*		1 947,0	1 544,2	1 532,0	384,9	381,0	75,1	75,1	1 084,3	1 075,9	323,4	323,3	0,8	78,6
Feb		1 927,2	1 523,0	1 511,1	362,6	359,1	75,6	75,6	1 084,8	1 076,4	323,8	323,6	0,9	79,6
Mar		1 898,8	1 490,8	1 479,6	324,7	321,9	75,4	75,4	1 090,8	1 082,4	326,2	326,1	0,9	80,9
Abr	P	1 900,7	1 490,0	1 478,6	324,4	321,6	75,8	75,8	1 089,8	1 081,2	329,4	329,3	0,9	80,4

Véanse notas al final del capítulo

8. OTRAS INSTITUCIONES FINANCIERAS MONETARIAS
C) Balance agregado de los componentes

8.44 Entidades de depósito. Pasivo. Depósitos de los residentes en España: por sectores y detalle por instrumentos de los depósitos de otros sectores residentes

mm de euros

		Por sectores													
		Total	I F M			AAPP		Otros sectores residentes							
			Total	EC,EDE, EFC y BE	Fondos del mercado monetario	Administración Central	Otras AAPP	Total	En euros						Monedas distintas euro
									Total	A la vista	Del cual A plazo	Del cual Hasta dos años	Con preaviso	Cesiones temporales	
		1=2+5+6+7	2=3+4	3	4	5	6	7=8+14	12+13 8=9+10+	9	10	11	12	13	14
18		1 643,3	254,6	251,9	2,8	14,7	56,2	1 317,8	1 302,5	919,1	360,7	177,8	-	22,6	15,4
19		1 648,5	216,9	214,4	2,5	14,8	54,0	1 362,9	1 345,2	1 006,7	319,8	150,0	0,3	18,5	17,7
20		1 905,6	337,8	335,6	2,2	15,8	63,6	1 488,4	1 467,4	1 146,2	300,2	121,3	0,1	20,9	21,0
21		2 003,3	375,5	373,7	1,8	22,2	74,1	1 531,4	1 508,6	1 244,4	244,1	86,9	0,1	20,1	22,8
22		1 837,3	206,8	204,7	2,1	25,0	70,7	1 534,8	1 513,3	1 276,3	225,3	86,7	-	11,7	21,6
23		1 736,8	111,0	108,1	2,9	23,2	72,9	1 529,6	1 508,3	1 178,3	316,5	187,6	0,0	13,4	21,3
22	*Nov*	1 941,1	310,7	307,9	2,8	20,0	82,0	1 528,4	1 507,3	1 267,4	224,2	82,2	-	15,7	21,1
	Dic	1 837,3	206,8	204,7	2,1	25,0	70,7	1 534,8	1 513,3	1 276,3	225,3	86,7	-	11,7	21,6
23	*Ene*	1 798,2	193,7	191,3	2,4	27,9	68,0	1 508,6	1 487,2	1 248,7	224,0	87,8	-	14,5	21,4
	Feb	1 767,1	186,6	183,9	2,8	22,6	69,6	1 488,3	1 468,8	1 231,0	224,7	89,8	-	13,2	19,5
	Mar	1 765,7	176,3	173,5	2,8	24,8	72,0	1 492,5	1 471,9	1 225,2	234,9	99,9	-	11,8	20,6
	Abr	1 756,2	176,2	172,7	3,4	24,6	71,8	1 483,6	1 463,6	1 209,1	241,4	107,8	0,0	13,1	20,0
	May	1 760,9	182,1	179,1	3,0	23,6	71,3	1 483,9	1 463,7	1 201,1	249,6	117,8	0,0	13,0	20,2
	Jun	1 734,9	127,9	125,5	2,4	28,2	76,7	1 502,0	1 482,0	1 208,6	260,5	128,1	0,0	12,8	20,0
	Jul	1 719,7	127,7	124,7	3,1	28,3	78,5	1 485,1	1 465,2	1 183,8	269,0	138,0	0,0	12,3	19,9
	Ago	1 714,8	125,0	121,9	3,1	24,3	82,5	1 483,0	1 463,4	1 177,0	274,6	144,6	0,0	11,8	19,6
	Sep	1 717,7	119,8	117,0	2,8	23,8	82,1	1 492,0	1 473,5	1 179,7	282,2	153,3	0,0	11,5	18,5
	Oct	1 704,9	121,1	117,7	3,4	25,1	81,4	1 477,3	1 458,9	1 154,8	290,2	163,6	0,0	13,9	18,4
	Nov	1 735,6	122,6	119,1	3,5	25,0	90,7	1 497,3	1 478,1	1 159,9	304,2	173,8	0,0	13,9	19,2
	Dic	1 736,8	111,0	108,1	2,9	23,2	72,9	1 529,6	1 508,3	1 178,3	316,5	187,6	0,0	13,4	21,3
24	*Ene*	1 714,7	111,5	107,5	3,9	27,7	67,8	1 507,7	1 488,2	1 151,2	321,5	194,6	0,0	15,4	19,5
	Feb	1 746,0	112,2	107,8	4,3	58,1	70,0	1 505,7	1 486,7	1 144,5	326,7	201,2	0,0	15,5	19,0
	Mar	1 756,5	96,6	92,0	4,6	70,5	68,7	1 520,7	1 501,1	1 157,4	330,5	206,4	-	13,2	19,6
	Abr P	1 760,8	96,4	91,4	5,1	88,8	68,3	1 507,2	1 488,1	1 142,1	329,9	209,4	-	16,0	19,1

8. OTRAS INSTITUCIONES FINANCIERAS MONETARIAS
C) Balance agregado de los componentes

8.51. Establecimientos financieros de crédito Activo: resumen

mm de euros

		Total	Por residencia				Por instrumentos							Por monedas		
			Residentes en España (a)	Residentes en otros países de la zona euro	Resto del mundo	Rúbricas no clasif. por residencia del emisor	Préstamos y créditos	Valores representativos de deuda	Participaciones en Fondos de Inversión (b)	Participaciones en el capital (c)	Efectivo	Activo fijo	Otros activos no clasificados	Euros	Monedas distintas del euro	Sin clasificar
		=13a15= =6a12= 1=2a5=	2	3	4	5=10a12	6	7	8	9	10	11	12	13	14	15
18		64,6	56,1	4,3	1,6	2,6	59,0	2,7	-	0,2	0,0	0,9	1,8	60,2	1,9	2,5
19		64,6	56,3	4,2	1,7	2,4	58,8	2,4	-	1,1	0,0	0,8	1,5	60,2	2,1	2,4
20		52,3	45,4	3,6	1,2	2,2	47,4	2,1	-	0,7	0,0	0,8	1,3	48,8	1,3	2,1
21		54,9	46,1	4,1	2,0	2,7	49,0	2,0	-	1,3	0,0	1,3	1,3	50,2	1,6	3,1
22		58,5	50,2	3,7	1,7	2,9	51,8	2,5	-	1,2	0,0	1,1	1,8	54,6	1,2	2,8
23		59,0	51,4	3,5	1,1	3,0	52,7	2,4	-	0,8	0,0	1,1	1,9	55,6	0,8	2,6
22	*Nov*	56,9	49,1	3,4	1,6	2,8	50,6	2,3	-	1,2	0,0	1,1	1,7	53,0	1,1	2,8
	Dic	58,5	50,2	3,7	1,7	2,9	51,8	2,5	-	1,2	0,0	1,1	1,8	54,6	1,2	2,8
23	*Ene*	56,3	48,4	3,4	1,5	2,9	49,6	2,4	-	1,2	0,0	1,1	1,8	52,5	0,9	2,8
	Feb	55,8	48,1	3,2	1,4	3,1	49,1	2,4	-	1,2	0,0	1,1	1,9	52,1	0,8	2,9
	Mar	55,9	48,2	3,3	1,4	3,0	49,2	2,4	-	1,2	0,1	1,1	1,8	52,3	0,7	2,8
	Abr	56,1	48,8	3,2	1,0	3,0	49,7	2,4	-	0,9	0,0	1,1	1,8	52,8	0,7	2,5
	May	55,7	48,6	3,1	0,9	3,1	49,4	2,4	-	0,8	0,1	1,2	1,9	52,7	0,6	2,5
	Jun	57,1	49,6	3,3	1,0	3,3	50,5	2,5	-	0,8	0,1	1,1	2,0	53,8	0,7	2,6
	Jul	56,4	49,1	3,2	0,9	3,2	50,0	2,5	-	0,8	0,0	1,1	2,0	53,2	0,6	2,6
	Ago	55,7	48,6	3,0	0,9	3,2	49,3	2,4	-	0,8	0,0	1,1	2,0	52,5	0,6	2,6
	Sep	55,9	48,7	3,1	1,0	3,2	49,7	2,2	-	0,8	0,0	1,1	2,1	52,5	0,8	2,6
	Oct	55,5	48,4	3,1	0,9	3,1	49,4	2,2	-	0,8	0,0	1,1	2,0	52,3	0,6	2,6
	Nov	56,7	49,2	3,3	0,9	3,2	50,4	2,3	-	0,8	0,0	1,1	2,0	53,4	0,7	2,6
	Dic	59,0	51,4	3,5	1,1	3,0	52,7	2,4	-	0,8	0,0	1,1	1,9	55,6	0,8	2,6
24	*Ene*	56,1	49,1	3,3	0,9	2,8	50,1	2,4	-	0,8	0,0	1,1	1,7	53,2	0,5	2,4
	Feb	55,2	48,4	3,1	0,8	2,9	49,2	2,3	-	0,8	0,0	1,1	1,8	52,3	0,5	2,4
	Mar	55,5	48,8	3,0	0,9	2,8	49,7	2,2	-	0,8	0,0	1,0	1,7	52,6	0,5	2,4
	Abr P	55,1	48,5	3,0	0,8	2,8	49,2	2,2	-	0,8	0,0	1,0	1,8	52,2	0,4	2,4

Véanse notas al final del capítulo

8. OTRAS INSTITUCIONES FINANCIERAS MONETARIAS
C) Balance agregado de los componentes

8.52. Establecimientos financieros de crédito
Pasivo: resumen

mm de euros

		Total	Por residencia				Por instrumentos					Por monedas		
			Residentes en España (a)	Residentes en otros países de la zona euro	Resto del mundo	Rúbricas no clasificadas por residencia del tenedor	Depósitos	Participaciones en fondos del mercado monetario	Valores representativos de deuda emitidos	Capital y reservas	Otros pasivos no clasificados	Euros	Monedas distintas del euro	Sin clasificar
		=11a13 =6a10= 1=2a5=	2	3	4	5=8 a 10	6	7	8	9	10	11	12	13=9+10
18		64,6	47,8	7,3	0,1	9,4	55,1	...	0,0	7,3	2,1	53,8	1,4	9,3
19		64,6	48,5	5,7	0,1	10,3	54,3	...	0,0	7,8	2,4	52,8	1,7	10,1
20		52,3	37,9	6,0	0,1	8,3	44,0	...	0,0	6,6	1,7	43,0	1,2	8,1
21		54,9	38,3	7,0	0,1	9,6	45,4	...	0,0	7,3	2,2	44,1	1,3	9,5
22		58,5	40,0	7,8	0,1	10,6	47,9	...	0,0	8,0	2,6	47,2	1,0	10,3
23		59,0	39,2	9,0	0,1	10,7	48,3	...	0,0	7,8	2,8	48,0	0,6	10,3
22	*Nov*	56,9	38,3	7,8	0,1	10,6	46,3	...	0,0	8,1	2,5	45,4	1,0	10,5
	Dic	58,5	40,0	7,8	0,1	10,6	47,9	...	0,0	8,0	2,6	47,2	1,0	10,3
23	*Ene*	56,3	37,6	7,8	0,1	10,8	45,5	...	0,0	8,0	2,7	45,1	0,7	10,5
	Feb	55,8	37,1	7,8	0,1	10,8	45,0	...	0,0	8,1	2,7	44,6	0,7	10,5
	Mar	55,9	37,3	7,8	0,1	10,7	45,2	...	0,0	8,1	2,6	44,9	0,6	10,4
	Abr	56,1	37,2	7,9	0,1	10,9	45,2	...	0,0	8,1	2,7	45,0	0,5	10,5
	May	55,7	36,4	8,1	0,1	11,2	44,6	...	0,0	8,2	2,9	44,4	0,5	10,9
	Jun	57,1	37,5	8,4	0,1	11,1	46,0	...	0,0	8,1	3,0	45,7	0,6	10,8
	Jul	56,4	37,1	8,3	0,1	11,0	45,4	...	0,0	8,1	2,9	45,3	0,5	10,6
	Ago	55,7	36,3	8,3	0,1	11,0	44,7	...	0,0	8,2	2,8	44,6	0,5	10,6
	Sep	55,9	36,5	8,3	0,1	11,0	44,9	...	0,0	8,2	2,8	44,6	0,6	10,7
	Oct	55,5	36,1	8,5	0,1	10,9	44,6	...	0,0	8,3	2,6	44,4	0,5	10,6
	Nov	56,7	36,9	8,8	0,1	10,8	45,9	...	0,0	8,1	2,7	45,7	0,5	10,5
	Dic	59,0	39,2	9,0	0,1	10,7	48,3	...	0,0	7,8	2,8	48,0	0,6	10,3
24	*Ene*	56,1	36,7	8,8	0,1	10,5	45,6	...	0,0	7,9	2,7	45,4	0,5	10,2
	Feb	55,2	36,1	8,6	0,1	10,4	44,8	...	0,0	7,9	2,5	44,7	0,4	10,1
	Mar	55,5	36,4	8,4	0,1	10,5	44,9	...	0,0	8,0	2,5	44,8	0,5	10,2
	Abr P	55,1	36,2	8,4	0,1	10,4	44,7	...	0,0	7,8	2,5	44,6	0,4	10,1

Véanse notas al final del capítulo

8. OTRAS INSTITUCIONES FINANCIERAS MONETARIAS
C) Balance agregado de los componentes

8.53. Establecimientos financieros de crédito
Activo. Residentes en España

mm de euros

		Total	Préstamos y créditos								Valores representativos de deuda		Participaciones en Fondos de Inversión (a)	Participaciones en el capital (b)
			Del cual		Del cual		Del cual		Del cual		Del cual			
			Total	Euros	IFMs total	Euros	AAPP total	Euros	Otros sectores residentes total	Euros	Total	Euros		
		12+13 1=2+10+	2=4+6+8	3=5+7+9	4	5	6	7	8	9	10	11	12	13
18		56,1	53,7	53,1	2,0	1,9	0,5	0,5	51,2	50,6	2,2	2,2	...	0,2
19		56,3	53,5	52,7	2,1	2,1	0,4	0,4	51,0	50,2	1,8	1,8	...	1,0
20		45,4	43,1	42,6	1,2	1,2	0,5	0,5	41,5	40,9	1,7	1,7	...	0,5
21		46,1	44,0	43,4	0,8	0,7	0,4	0,4	42,8	42,2	1,6	1,6	...	0,6
22		50,2	47,6	47,1	1,4	1,4	0,6	0,6	45,6	45,1	2,0	2,0	...	0,6
23		51,4	48,9	48,5	1,5	1,5	1,1	1,1	46,3	45,9	1,8	1,8	...	0,6
22	*Nov*	49,1	46,6	46,1	1,4	1,4	0,6	0,6	44,6	44,2	1,9	1,9	...	0,6
	Dic	50,2	47,6	47,1	1,4	1,4	0,6	0,6	45,6	45,1	2,0	2,0	...	0,6
23	*Ene*	48,4	45,8	45,4	1,2	1,2	0,5	0,5	44,1	43,7	2,0	2,0	...	0,6
	Feb	48,1	45,5	45,1	1,6	1,6	0,4	0,4	43,4	43,0	2,0	2,0	...	0,6
	Mar	48,2	45,5	45,1	1,0	1,0	0,5	0,5	44,0	43,6	2,1	2,1	...	0,6
	Abr	48,8	46,1	45,7	1,6	1,5	0,6	0,6	44,0	43,6	2,1	2,1	...	0,6
	May	48,6	46,0	45,7	1,2	1,2	0,6	0,6	44,2	43,9	2,1	2,1	...	0,6
	Jun	49,6	46,9	46,6	0,9	0,9	0,5	0,5	45,5	45,2	2,0	2,0	...	0,6
	Jul	49,1	46,5	46,2	1,1	1,1	0,5	0,5	44,9	44,6	2,0	2,0	...	0,6
	Ago	48,6	45,9	45,7	1,3	1,3	0,6	0,6	44,1	43,8	2,0	2,0	...	0,6
	Sep	48,7	46,1	45,8	1,5	1,5	0,6	0,6	44,0	43,7	1,9	1,9	...	0,6
	Oct	48,4	45,8	45,5	1,0	1,0	0,7	0,7	44,1	43,8	1,9	1,9	...	0,6
	Nov	49,2	46,8	46,4	1,4	1,4	0,6	0,6	44,8	44,4	1,9	1,9	...	0,6
	Dic	51,4	48,9	48,5	1,5	1,5	1,1	1,1	46,3	45,9	1,8	1,8	...	0,6
24	*Ene*	49,1	46,6	46,4	1,1	1,0	0,7	0,7	44,9	44,6	1,8	1,8	...	0,6
	Feb	48,4	45,9	45,7	1,1	1,1	0,6	0,6	44,2	43,9	1,9	1,9	...	0,6
	Mar	48,8	46,4	46,2	1,6	1,6	0,6	0,6	44,2	44,0	1,8	1,8	...	0,6
	Abr P	48,5	46,0	45,8	1,4	1,4	0,6	0,6	44,0	43,8	1,8	1,8	...	0,6

Véanse notas al final del capítulo

8. OTRAS INSTITUCIONES FINANCIERAS MONETARIAS
C) Balance agregado de los componentes

8.54. Establecimientos financieros de crédito
Pasivo. Depósitos de los residentes en España: por sectores y detalle por instrumentos

mm de euros

	Por sectores															
	Del cual		I F M s				AAPP		Otros sectores residentes							
	Total	Euros	Del cual		Entidades de crédito y BE	Fondos del mercado monetario	Administración Central	Otras Administraciones Públicas	Total	En euros						Monedas distintas del euro
			Total	Euros						Total	A la vista	A plazo	del cual Hasta dos años	Con preaviso	Cesiones temporales	
	1=3+7a9	2=4+10	3=5+6	4	5	6	7	8	9=10+16	10	11	12	13	14	15	16
18	47,8	46,4	36,0	34,6	36,0	-	-	0,0	11,8	11,8	0,0	11,7	0,0	0,1	-	-
19	48,5	46,8	39,0	37,4	39,0	-	-	0,0	9,4	9,4	0,0	9,3	0,0	0,1	-	-
20	37,9	36,8	31,0	29,9	31,0	-	-	0,0	6,9	6,9	0,0	6,9	0,0	0,1	-	-
21	38,3	37,1	32,1	30,9	32,1	-	-	0,0	6,2	6,2	0,0	6,1	0,0	0,1	-	-
22	40,0	39,1	33,9	33,1	33,9	-	-	0,0	6,1	6,1	0,0	6,0	0,1	0,1	-	-
23	39,2	38,7	34,1	33,6	34,1	-	-	0,0	5,1	5,1	0,0	5,0	0,1	0,1	-	-
22 *Nov*	38,3	37,5	32,1	31,3	32,1	-	-	0,0	6,3	6,3	0,0	6,2	0,1	0,1	-	-
Dic	40,0	39,1	33,9	33,1	33,9	-	-	0,0	6,1	6,1	0,0	6,0	0,1	0,1	-	-
23 *Ene*	37,6	37,0	31,6	31,0	31,6	-	-	0,0	6,0	6,0	0,0	5,9	0,1	0,1	-	-
Feb	37,1	36,6	31,2	30,7	31,2	-	-	0,0	5,9	5,9	0,0	5,8	0,1	0,1	-	-
Mar	37,3	36,7	31,2	30,7	31,2	-	-	0,0	6,1	6,1	0,0	6,0	0,1	0,1	-	-
Abr	37,2	36,8	31,2	30,8	31,2	-	-	0,0	6,0	6,0	0,0	5,9	0,1	0,1	-	-
May	36,4	36,0	30,5	30,1	30,5	-	-	0,0	5,9	5,9	0,0	5,8	0,1	0,1	-	-
Jun	37,5	37,0	31,7	31,2	31,7	-	-	0,0	5,8	5,8	0,0	5,7	0,1	0,1	-	-
Jul	37,1	36,7	31,3	30,9	31,3	-	-	0,0	5,8	5,8	0,0	5,7	0,1	0,1	-	-
Ago	36,3	35,9	30,6	30,2	30,6	-	-	0,0	5,7	5,7	0,0	5,6	0,1	0,1	-	-
Sep	36,5	36,0	31,1	30,7	31,1	-	-	0,0	5,3	5,3	0,0	5,2	0,1	0,1	-	-
Oct	36,1	35,6	30,8	30,3	30,8	-	-	0,0	5,3	5,3	0,0	5,2	0,1	0,1	-	-
Nov	36,9	36,5	31,8	31,4	31,8	-	-	0,0	5,1	5,1	0,0	5,0	0,1	0,1	-	-
Dic	39,2	38,7	34,1	33,6	34,1	-	-	0,0	5,1	5,1	0,0	5,0	0,1	0,1	-	-
24 *Ene*	36,7	36,3	31,7	31,3	31,7	0,0	-	0,0	5,0	5,0	0,0	4,9	0,1	0,1	-	-
Feb	36,1	35,8	31,2	30,9	31,2	-0,0	-	0,0	4,9	4,9	0,0	4,8	0,1	0,1	-	-
Mar	36,4	36,0	31,5	31,1	31,5	-	-	0,0	4,9	4,9	0,0	4,8	0,1	0,1	-	-
Abr P	36,2	35,8	31,4	31,0	31,4	-	-	0,0	4,8	4,8	0,0	4,7	0,1	0,1	-	-

8. OTRAS INSTITUCIONES FINANCIERAS MONETARIAS
D) Balance agregado de los componentes
Fondos del mercado monetario

Millones de euros

ACTIVO	Diciembre 1997 Balance de FIAMM que son FMM (a)	Enero 1998 Balance de FIAMM que son FMM (b)	Diciembre 1998			Enero 1999 Balance FMM=FIAMM (c)	Abril 2024 Balance FMM
			Balance de FIAMM que son FMM (b)	Balance de FIAMM que no son FMM (b)	Balance total FIAMM		
	1	2	3	4	5=3+4	6	7
A. RESIDENTES EN ESPAÑA	**38 050**	**32 028**	**26 111**	**16 750**	**42 861**	**40 210**	**5 244**
2. Préstamos y créditos (depósitos y adquisiciones temporales)	**22 880**	**18 036**	**14 358**	**7 029**	**21 386**	**20 455**	**3 602**
IFM	22 366	17 492	13 947	7 017	20 963	19 784	3 602
Administraciones Públicas	-	-	-	-	-	-	-
Otros residentes	514	545	411	12	423	672	-
3. Valores distintos de acciones y participaciones	**15 169**	**13 991**	**11 753**	**9 722**	**21 475**	**19 755**	**1 642**
3e. Del cual euros	15 169	13 991	11 745	9 722	21 466	19 755	1 642
IFM	52	79	130	35	165	995	438
3e. Del cual euros	52	79	130	35	165	995	438
Del cual hasta dos años	25	28	118	34	152	969	-
3x. Monedas distintas del euro	-	-	-	-	-	-	-
Administraciones Públicas	14 390	13 237	10 644	9 050	19 694	17 222	975
3e. Del cual euros	14 390	13 237	10 636	9 050	19 686	17 222	975
Otros residentes	728	676	979	637	1 615	1 538	228
3e. Del cual euros	728	676	979	637	1 615	1 538	228
4. y 5. Instrumentos del mercado monetario, acciones y participaciones	**-**	**-**	**-**	**-**	**-**	**-**	**-**
B. RESIDENTES EN OTROS PAÍSES DE LA UEM.	**1 808**	**1 959**	**1 844**	**3 507**	**5 352**	**5 630**	**6 876**
2. Préstamos y créditos (depósitos y adquisiciones temporales)	**1 476**	**1 701**	**402**	**81**	**482**	**457**	**-**
IFM	1 476	1 701	393	34	427	430	-
Administraciones Públicas	-	-	-	-	-	-	-
Otros residentes.	-	-	8	47	55	28	-
3. Valores distintos de acciones y participaciones	**332**	**258**	**1 443**	**3 427**	**4 869**	**5 172**	**6 876**
3e. Del cual euros	332	258	1 413	3 376	4 789	5 117	6 876
IFM	-	-	193	187	379	475	1 853
3e. Del cual euros	-	-	187	140	327	423	1 853
Del cual hasta dos años	-	-	177	132	309	314	10
3x. Monedas distintas del euro	-	-	6	47	52	52	-
Administraciones Públicas	-	-	1 139	3 089	4 227	4 132	2 582
3e. Del cual euros	-	-	1 117	3 085	4 202	4 132	2 582
Otros residentes	332	258	111	152	263	564	2 441
3e. Del cual euros	332	258	108	152	260	562	2 441
4. y 5. Instrumentos del mercado monetario, acciones y participaciones	**-**	**-**	**-**	**-**	**-**	**-**	**-**
C. RESTO DEL MUNDO	**676**	**242**	**546**	**1 136**	**1 682**	**1 628**	**3 719**
Préstamos y créditos (depósitos y adquisiciones temporales)	**-**	**-**	**298**	**881**	**1 179**	**1 069**	**-**
3. Valores distintos de acciones y participaciones	**676**	**242**	**248**	**255**	**503**	**559**	**3 719**
3e. Del cual euros	443	...	45	190	234	...	...
5. Acciones y participaciones	**-**	**-**	**-**	**-**	**-**	**-**	**-**
D. SIN CLASIFICAR	**530**	**382**	**345**	**396**	**741**	**1 092**	**138**
7. Otros activos	**530**	**382**	**345**	**396**	**741**	**1 092**	**138**
TOTAL ACTIVO	**41 063**	**34 611**	**28 846**	**21 790**	**50 636**	**48 560**	**15 977**

Millones de euros

PASIVO	Diciembre 1997 Balance de FIAMM que son FMM (a)	Enero 1998 Balance de FIAMM que son FMM (b)	Diciembre 1998			Enero 1999 Balance FMM=FIAMM (c)	Abril 2024 Balance FMM
			Balance de FIAMM que son FMM (b)	Balance de FIAMM que no son FMM (b)	Balance total FIAMM		
	1	2	3	4	5=3+4	6	7
10. Participaciones en los fondos del mercado monetario. Total	**40 965**	**34 526**	**28 788**	**21 737**	**50 525**	**48 343**	**15 961**
A. RESIDENTES EN ESPAÑA	**40 539**	**34 167**	**28 488**	**21 395**	**49 883**	**47 914**	**15 110**
10. Participaciones en los fondos del mercado monetario	40 539	34 167	28 488	21 395	49 883	47 914	15 110
B.RESIDENTES EN OTROS PAÍSES DE LA UEM	**352**	**297**	**249**	**126**	**375**	**249**	**56**
10. Participaciones en los fondos del mercado monetario	352	297	249	126	375	249	56
C. RESTO DEL MUNDO	**74**	**62**	**50**	**216**	**266**	**180**	**795**
10. Participaciones en los fondos del mercado monetario	74	62	50	216	266	180	795
D. SIN CLASIFICAR	**98**	**84**	**58**	**53**	**112**	**216**	**16**
14. Resto de pasivos	98	84	58	53	112	216	16
TOTAL PASIVO	**41 063**	**34 611**	**28 846**	**21 790**	**50 636**	**48 560**	**15 977**

Fuente: CNMV y elaboración propia
(a) A 31 de diciembre de 1997 los FMM son 106
(b) A 31 de diciembre de 1998 los FMM son los 136 incluidos en la lista aprobada y difundida (en abril de 1998) por el BCE.
(c) A partir de enero de 1999 los FMM se corresponden exactamente con la categoría legal de FIAMM.

8. OTRAS INSTITUCIONES FINANCIERAS MONETARIAS
C) Balance agregado de los componentes

8.91 Fondos del mercado monetario (a)
Balance. Resumen

Millones de euros

	Total activo = Total pasivo =2 a 4+9 = 5 a 8+9 = 10+14	Activo								Pasivo				
		Por residencia			Por instrumentos				Otros activos no clasificados	Participaciones emitidas (tenedores por residencia)				Otros pasivos no clasificados
		Residentes en España (b)	Residentes en otros países de la UEM(c)	Resto del mundo	Préstamos y créditos: depósitos y adquisiciones temporales	Valores distintos de acciones	Instrumentos del mercado monetario	Acciones y participaciones		Total	Residentes en España	Residentes en otros países de la UEM	Resto del mundo	
	1	2	3	4	5	6	7	8	9	10=11+12+13	11	12	13	14
18	6 818	2 999	2 233	1 587	1 654	5 111	-	55	-1	6 810	6 727	42	41	8
19	3 790	1 146	1 820	828	880	2 914	-	-	-3	3 788	3 742	18	28	2
20	4 574	1 368	2 249	954	1 030	3 541	-	-	3	4 572	4 520	20	31	2
21	4 461	1 570	2 103	790	971	3 493	-	-	-2	4 459	4 416	20	23	2
22	5 241	1 655	2 469	1 113	972	4 265	-	-	4	5 237	5 190	16	31	4
23	10 512	3 115	4 205	3 078	1 927	8 470	-	-	115	10 501	10 376	35	90	11
23 *Ene*	5 300	1 568	2 465	1 259	882	4 410	-	-	8	5 294	5 246	17	32	6
Feb	5 446	1 657	2 455	1 322	931	4 503	-	-	12	5 442	5 366	17	59	5
Mar	5 901	2 310	2 431	1 142	1 589	4 293	-	-	19	5 895	5 812	19	65	6
Abr	6 254	2 292	2 575	1 361	1 477	4 751	-	-	26	6 249	6 161	20	68	4
May	6 585	2 272	2 719	1 563	1 470	5 084	-	-	31	6 577	6 473	25	79	8
Jun	7 151	2 311	2 850	1 952	1 366	5 746	-	-	38	7 145	7 036	27	82	6
Jul	7 583	2 572	2 964	1 999	1 626	5 910	-	-	48	7 578	7 496	25	57	5
Ago	7 886	2 547	3 053	2 228	1 532	6 296	-	-	57	7 880	7 784	30	67	5
Sep	8 344	2 707	3 318	2 254	1 619	6 659	-	-	66	8 337	8 232	32	73	8
Oct	9 281	3 056	3 585	2 556	1 945	7 252	-	-	83	9 271	9 157	35	79	10
Nov	10 098	3 367	3 766	2 868	2 108	7 894	-	-	96	10 035	9 912	37	87	62
Dic	10 512	3 115	4 205	3 078	1 927	8 470	-	-	115	10 501	10 376	35	90	11
24 *Ene*	11 669	3 987	4 169	3 388	2 675	8 869	-	-	124	11 656	11 459	41	155	13
Feb	13 043	4 647	4 796	3 467	3 243	9 667	-	-	133	13 026	12 572	45	409	17
Mar	14 580	4 980	5 745	3 715	3 480	10 961	-	-	139	14 566	13 918	51	597	14
Abr	15 977	5 244	6 876	3 719	3 602	12 237	-	-	138	15 961	15 110	56	795	16

Véanse Notas a los cuadros del capítulo 8.

8. OTRAS INSTITUCIONES FINANCIERAS MONETARIAS
C) Balance agregado de los componentes

8.92 Fondos del mercado monetario (a)
Activo. Residentes en España

Millones de euros

	TOTAL	Adquisiciones temporales de activos				Valores distintos de acciones								Instrumentos del mercado monetario, acciones y participaciones
		Total	IFM	AAPP	Otros sectores residentes	Total	Del cual Euros	IFM	Del cual Euros	AAPP	Del cual Euros	Otros sectores residentes	Del cual Euros	
	1=2+6+14	2=3+4+5	3	4	5	6	7	8	9	10	11	12	13	14
18	2 999	1 648	1 648	-	-	1 351	1 351	404	404	576	576	371	371	-
19	1 146	880	880	-	-	266	266	165	165	38	38	63	63	-
20	1 368	1 030	1 030	-	-	338	338	132	132	206	206	-	-	-
21	1 570	971	971	-	-	599	599	106	106	417	417	76	76	-
22	1 655	972	972	-	-	683	683	225	225	306	306	152	152	-
23	3 115	1 927	1 927	-	-	1 188	1 188	411	411	615	615	163	163	-
23 *Ene*	1 568	882	882	-	-	686	686	269	269	274	274	143	143	-
Feb	1 657	931	931	-	-	726	726	342	342	323	323	62	62	-
Mar	2 310	1 589	1 589	-	-	721	721	331	331	329	329	60	60	-
Abr	2 292	1 477	1 477	-	-	815	815	336	336	430	430	50	50	-
May	2 272	1 470	1 470	-	-	803	803	325	325	438	438	40	40	-
Jun	2 311	1 366	1 366	-	-	945	945	386	386	525	525	34	34	-
Jul	2 572	1 626	1 626	-	-	946	946	414	414	504	504	28	28	-
Ago	2 547	1 532	1 532	-	-	1 015	1 015	441	441	543	543	31	31	-
Sep	2 707	1 619	1 619	-	-	1 088	1 088	502	502	560	560	26	26	-
Oct	3 056	1 945	1 945	-	-	1 111	1 111	401	401	570	570	140	140	-
Nov	3 367	2 108	2 108	-	-	1 259	1 259	460	460	659	659	140	140	-
Dic	3 115	1 927	1 927	-	-	1 188	1 188	411	411	615	615	163	163	-
24 *Ene*	3 987	2 675	2 675	-	-	1 312	1 312	413	413	721	721	178	178	-
Feb	4 647	3 243	3 243	-	-	1 404	1 404	447	447	821	821	136	136	-
Mar	4 980	3 480	3 480	-	-	1 501	1 501	399	399	910	910	191	191	-
Abr	5 244	3 602	3 602	-	-	1 642	1 642	438	438	975	975	228	228	-

Véanse Notas a los cuadros del capítulo 8.

NOTAS A LOS CUADROS DEL CAPÍTULO 8. OTRAS INSTITUCIONES FINANCIERAS MONETARIAS

Algunas rúbricas de los balances de las instituciones financieras monetarias según los estados de la zona del euro, que se publican en los capítulos 6 y 8 del Boletín Estadístico, registran cambios en diciembre de 2014 debido a la entrada en vigor de una nueva regulación contable. Estas modificaciones afectan exclusivamente a la forma de presentación de parte de la información y no inciden ni en las rúbricas de créditos y depósitos ni reflejan ningún cambio patrimonial en los balances de las entidades.

En concreto, la entrada en vigor de la Circular 5/2014, de 28 de noviembre, del Banco de España, por la que se modifica la Circular 4/2004, de 22 de diciembre, a entidades de crédito, sobre normas de información financiera pública y reservada, y modelos de estados financieros, y que incorpora los requerimientos estadísticos que fija la regulación del Banco Central Europeo[1] , da lugar a un cambio en la presentación de algunas rúbricas del balance de los estados de la zona del euro. Este cambio supone que, a partir de diciembre de 2014, que son los datos que ahora se publican, y salvo los préstamos y depósitos, que siguen presentándose por el principal, el resto de rúbricas comienzan a difundirse según su valor en libros, avanzando así en el proceso de armonización con la información que se recoge con fines supervisores. Esto implica que, desde esa fecha, rúbricas como las "Acciones y participaciones" del activo se presentan neteadas de sus correcciones de valoración, y, a su vez, estas correcciones dejan de llevarse a la rúbrica de "Capital y reservas", como ocurría hasta ahora (véanse cuadros 8.2 y 8.3). Este cambio explica el grueso de la variación que se observa en diciembre de 2014 en el tamaño del balance total y en el de algunos componentes, como la cifra de acciones y participaciones o la de capital y reservas.

Cuadro 8.A
a. Fuente: CNMV. Las series históricas mensuales de las principales rúbricas se publican en el sitio web del Banco de España, www.bde.es apartado: Boletín Estadístico, cuadros 8.91 y 8.92.

Cuadro 8.1
a. Véase detalle en los cuadros 8.2 y 8.3.
b. Véase detalle en los cuadros 8.31 a 8.34.
c. Véanse detalles en los cuadros 8.41 a 8.44.
d. Véanse detalles en los cuadros 8.51 a 8.54.
e. Véanse detalles en los cuadros 8.91 y 8.92.

Cuadro 8.2
a. Véase detalle en el cuadro 8.4.
b. Véase detalle en el cuadro 8.6.
c. Véase detalle en el cuadro 8.8.
d. Hasta noviembre de 2014, incluye sólo participaciones en FMM, desde diciembre de 2014 incluye participaciones en fondos de inversión.
e. Hasta noviembre de 2014, incluye participaciones en el capital y participaciones en fondos de inversión que no son FMM, desde diciembre de 2014 incluye participaciones en el capital.

Cuadro 8.3
a. Coincide con la suma de la columna 1 del cuadro 8.9 y la columna 11 del cuadro 8.91.
b. Coincide con la suma de la columna 1 del cuadro 8.11 y la columna 12 del cuadro 8.91.
c. Coincide con la suma de la columna 1 del cuadro 8.13 y la columna 13 del cuadro 8.91.
d. Véase detalle en cuadro 8.13.
e. Coincide con la suma de la columna 1 del cuadro 8.9, la columna 1 del cuadro 8.11 y la columna 1 del cuadro 8.13.
f. Véase detalle por tenedores en cuadro 8.91, columnas 11 a 13.

Cuadro 8.4
a. Véase detalle en el cuadro 8.14.
b. Véase detalle en el cuadro 8.15.
c. Hasta noviembre de 2014, incluye sólo participaciones en FMM, desde diciembre de 2014 incluye participaciones en fondos de inversión.
d. Hasta noviembre de 2014, incluye participaciones en el capital y participaciones en fondos de inversión que no son FMM, desde diciembre de 2014 incluye participaciones en el capital.

Cuadro 8.6
a. Véase detalle en el cuadro 8.7.
b. Hasta noviembre de 2014, incluye sólo participaciones en FMM, desde diciembre de 2014 incluye participaciones en fondos de inversión.
c. Hasta noviembre de 2014, incluye participaciones en el capital y participaciones en fondos de inversión que no son FMM, desde diciembre de 2014 incluye participaciones en el capital.

Cuadro 8.8
a. Hasta noviembre de 2014, incluye sólo participaciones en FMM, desde diciembre de 2014 incluye participaciones en fondos de inversión.
b. Hasta noviembre de 2014, incluye participaciones en el capital y participaciones en fondos de inversión que no son FMM, desde diciembre de 2014 incluye participaciones en el capital.

Cuadro 8.9
a. Véase detalle en los cuadros 8.14y 8.16.
b. Véase detalle en los cuadros 8.10, 8.15.

Cuadro 8.11
a. Véase detalle en el cuadro 8.12.

Cuadro 8.13
a. Hasta diciembre de 1998, el importe de las cesiones temporales está incluido en la columna 3.

Cuadro 8.14
a. Véase detalle en el cuadro 8.16.

Cuadro 8.15
a. Véase detalle en los cuadros 8.17 y 8.20.

Cuadro 8.17
a. Únicamente incluye cesiones temporales.

Cuadro 8.18
a. Coincide con la suma de la columnas 6 y 14 del cuadro 8.19.

Cuadro 8.19
a. Véase otro detalle en el cuadro 8.18 Esta serie está disponible con periodicidad mensual en archivos csv.
b. Hasta diciembre de 2013 se incluyen créditos con garantía hipotecaria. Después de esta fecha, se incluyen créditos que cuenten con una garantía real inmobiliaria, incluidas las instrumentadas como arrendamientos financieros, cualquiera que sea el inmueble recibido en garantía. Estas columnas se corresponden con las columnas 6 a 7 del cuadro 4.13.
c. A partir de la edición de junio de 2014, se ha producido una reclasificación de las entidades de contrapartida central, cuyos importes se han incorporado para toda la serie histórica.
d. Esta columna coincide con la columna 14 del cuadro 4.13.
e. Esta columna coincide con la columna 8 del cuadro 4.13.
f. Esta serie está disponible con periodicidad mensual en archivos csv.
g. Esta columna coincide con la columna 9 del cuadro 4.13.
h. Esta columna coincide con la columna 4 del cuadro 4.13 y con la columna 7 del cuadro 8.18. Esta serie está disponible con periodicidad mensual en archivos csv.

Cuadro 8.20
a. Incluye únicamente pactos de recompra

Cuadro 8.21
a. A más de tres meses.

Cuadro 8.22
a. A más de tres meses.

Cuadro 8.23
a. Importes dispuestos de los créditos renovables. Entendidos como aquellos préstamos y créditos distintos de los instrumentados como tarjetas de crédito que tienen las siguientes características: 1) el prestatario puede usar o retirar fondos hasta un límite de crédito previamente aprobado sin tener que avisar con antelación al prestamista; 2) el importe de crédito disponible puede aumentar o disminuir conforme se obtengan los fondos prestados y se devuelven; 3) el crédito puede utilizarse repetidamente, y 4) no existe obligación de reembolso periódico de los fondos. Está partida también incluye los importes de los descubiertos, es decir, los saldos deudores en las cuentas corrientes.
b. Importes dispuestos por medio de tarjetas de débito diferido o tarjetas de crédito para las que los titulares no hayan solicitado el pago aplazado, con un tipo de interés del 0% entre la fecha de disposición y la de reembolso.
c. Importes dispuestos por medio de tarjetas de crédito para las que los titulares hayan solicitado el pago aplazado, con un tipo de interés normalmente por encima del 0%.
d. Importes de los depósitos a la vista que son transferibles directamente para realizar pagos a terceros por los medios de pago habituales, como transferencias, cheques, órdenes bancarias, adeudos en cuenta, tarjetas de crédito o de débito, transacciones de dinero electrónico u otros medios similares, sin demora, restricción o penalización significativas.

Cuadro 8.24
a. Hasta noviembre de 2014, incluye sólo participaciones en FMM, desde diciembre de 2014 incluye participaciones en fondos de inversión.
b. Hasta noviembre de 2014, incluye participaciones en el capital y participaciones en fondos de inversión que no son FMM, desde diciembre de 2014 incluye participaciones en el capital.

Cuadro 8.31
a. Columna que tiene desarrollo en el cuadro 8.33.
b. Hasta noviembre de 2014, incluye sólo participaciones en FMM, desde diciembre de 2014 incluye participaciones en fondos de inversión.
c. Hasta noviembre de 2014, incluye participaciones en el capital y participaciones en fondos de inversión que no son FMM, desde diciembre de 2014 incluye participaciones en el capital.

Cuadro 8.32
a. Columna que tiene desarrollo en el cuadro 8.34.

Cuadro 8.33
a. Hasta noviembre de 2014, incluye sólo participaciones en FMM, desde diciembre de 2014 incluye participaciones en fondos de inversión.
b. Hasta noviembre de 2014, incluye participaciones en el capital y participaciones en fondos de inversión que no son FMM, desde diciembre de 2014 incluye participaciones en el capital.

Cuadro 8.C
a. El sistema de reservas mínimas (coeficiente de caja) de la zona del euro entró en vigor a principios de enero de 1999. Este apéndice al cuadro 8.A pretende describir cuál es el ámbito conceptual del sistema de reservas mínimas en la zona del euro, que se basa en la información procedente del balance mensual de las entidades de crédito, es decir, de las instituciones que figuran en el cuadro 8.A columna b.
b. Las discrepancias que pudiera haber entre los datos que figuran en la columna 2 y la suma de los códigos que figuran en la columna de conceptos se deben al desfase temporal entre la actualización de los balances (cuadro 8.C) y sus desarrollos en series históricas, y la de los pasivos computables en el coeficiente de reservas mínimas (cuadro 8.45).

Cuadro 8.41
a. Columna que tiene desarrollo en el cuadro 8.43.
b. Hasta noviembre de 2014, incluye sólo participaciones en FMM, desde diciembre de 2014 incluye participaciones en fondos de inversión.
c. Hasta noviembre de 2014, incluye participaciones en el capital y participaciones en fondos de inversión que no son FMM, desde diciembre de 2014 incluye participaciones en el capital.

Cuadro 8.42
a. Columna que tiene desarrollo en el cuadro 8.44.

Cuadro 8.43
a. Hasta noviembre de 2014, incluye sólo participaciones en FMM, desde diciembre de 2014 incluye participaciones en fondos de inversión.
b. Hasta noviembre de 2014, incluye participaciones en el capital y participaciones en fondos de inversión que no son FMM, desde diciembre de 2014 incluye participaciones en el capital.

Cuadro 8.51
a. Columna que tiene desarrollo en el cuadro 8.53.
b. Hasta noviembre de 2014, incluye sólo participaciones en FMM, desde diciembre de 2014 incluye participaciones en fondos de inversión.
c. Hasta noviembre de 2014, incluye participaciones en el capital y participaciones en fondos de inversión que no son FMM, desde diciembre de 2014 incluye participaciones en el capital.

Cuadro 8.52
a. Columna que tiene desarrollo en el cuadro 8.54.

Cuadro 8.53
a. Hasta noviembre de 2014, incluye sólo participaciones en FMM, desde diciembre de 2014 incluye participaciones en fondos de inversión.
b. Hasta noviembre de 2014, incluye participaciones en el capital y participaciones en fondos de inversión que no son FMM, desde diciembre de 2014 incluye participaciones en el capital.

Cuadro 8.F
a. A 31 de diciembre de 1997 los FMM son 106.
b. A 31 de diciembre de 1998 los FMM son los 136 incluidos en la lista aprobada y difundida (en abril de 1998) por el BCE.
c. A partir de enero de 1999 los FMM se corresponden exactamente con la categoría de FIAMM.

Cuadro 8.91
a. Hasta el 31/12/97, 107 FIAMM se clasificaban como FMM. Desde el 1/1/98, 136 FIAMM se clasificaban como FMM. Desde el 1/1/99 todos los FIAMM han pasado a clasificarse como FMM.
b. Columna que tiene desarrollo en un cuadro posterior.

[1] Reglamento (UE) nº 1071/2013 del Banco Central Europeo relativo al balance del sector de las instituciones financieras monetarias, de 24 de septiembre de 2013

CAPÍTULO 9 INSTITUCIONES FINANCIERAS NO MONETARIAS, EXCEPTO EMPRESAS DE SEGUROS Y FONDOS DE PENSIONES

9. INSTITUCIONES FINANCIERAS NO MONETARIAS
A) Instituciones financieras no bancarias. Balance financiero

9.1 Detalle por subsector y tipo de entidad
Total activos (a)

Millones de euros

	2017	2018	2019	2020	2021	2022	2023
INSTITUCIONES FINANCIERAS NO MONETARIAS (IFNM) (=1+2+3+4+5+6)	**1 268 723**	**1 259 045**	**1 362 200**	**1 400 548**	**1 428 180**	**1 331 227**	**1 397 638**
1. Fondos de inversión no monetarios (S.124).	**300 351**	**291 457**	**316 904**	**318 662**	**371 360**	**350 026**	**388 350**
Fondos de renta fija	83 447	79 875	93 310	92 092	94 923	105 601	135 253
Fondos de renta variable	41 856	42 872	51 851	54 840	76 095	72 581	80 216
de los cuales: fondos de capital riesgo	5 287	6 120	7 885	10 619	16 273	19 501	22 148
Fondos mixtos	66 318	64 050	69 406	72 989	79 545	62 336	58 356
Fondos y sociedades de inversión inmobiliaria	1 407	1 493	1 742	1 806	1 809	1 851	1 815
Fondos de inversión libre	2 715	2 931	3 087	3 354	4 188	4 250	5 458
Otros fondos	105 519	101 640	99 684	93 736	116 740	103 038	107 224
2. Otros intermediarios financieros (S.125)	**261 075**	**236 755**	**229 971**	**249 438**	**229 402**	**211 071**	**198 798**
Sociedades de capital riesgo	3 490	4 071	4 904	5 217	6 899	7 952	...
Sociedades de valores	3 698	4 569	9 389	10 035	4 446	4 334	3 477
Fondos de titulización	210 329	189 390	179 192	188 439	167 394	151 565	142 227
Entidades de contrapartida central	22 164	13 911	12 373	16 432	13 254	11 654	7 470
SOCIMI (b)	26 598	32 114	35 141	34 876	38 153	30 422	32 479
3. Auxiliares financieros (S.126)	**66 547**	**35 828**	**35 570**	**32 941**	**33 248**	**34 050**	**35 095**
Agencias de valores	219	218	244	225	301	231	271
SGIIC (c)	2 120	2 005	1 784	1 971	2 545	2 382	2 504
Sociedades de garantía recíproca	1 224	1 236	1 217	1 301	1 515	1 580	1 663
Sedes centrales de grupos financieros	61 799	29 599	32 510	30 729	29 885	...	...
Sociedades de tasación	192	188	189	206	208	196	...
4. Instituciones financieras con actividad limitada y prestamistas de dinero (S.127)	**196 382**	**249 848**	**309 411**	**320 960**	**310 821**	**309 609**	**314 403**
Sociedades holding	194 043	223 440	278 612	291 394	276 362	...	...
Filiales instrumentales emisoras de valores (d)	4 833	2 564	3 220	2 275	1 404	1 322	1 059
Resto de entidades financieras especializadas	...	14 896	18 605	25 676	25 070	...	...
5. Empresas de seguros (S.128)	**304 716**	**308 769**	**320 009**	**328 730**	**322 139**	**279 187**	**303 513**
6. Fondos de pensiones (S.129)	**139 652**	**136 388**	**150 335**	**149 818**	**161 209**	**147 285**	**157 479**
PRO MEMORIA:							
A. Establecimientos financieros de crédito (e)	**57 265**	**61 087**	**60 511**	**49 053**	**50 795**	**53 904**	**54 142**
B. Fondos del mercado monetario (S.123)	**7 058**	**6 814**	**3 791**	**4 576**	**4 461**	**5 241**	**10 515**
INSTITUCIONES FINANCIERAS NO BANCARIAS (=IFNM+A+B)	**1 333 046**	**1 326 946**	**1 426 502**	**1 454 177**	**1 483 436**	**1 390 372**	**1 462 296**

(a) Los importes a nivel subsector/agrupación sectorial (filas en negrita) corresponden al dato total de activos financieros, que se obtiene de las Cuentas Financieras de la Economía Española. Por su parte, los detalles por tipo de entidad no son exhaustivos, puesto que no se incluyen todos los tipos de entidad de cada subsector, y, al obtenerse directamente de los activos totales de sus balances, incluyen también el importe de los activos no financieros.
(b) Sociedades Cotizadas de Inversión en el Mercado Inmobiliario. Esta figura jurídica es muy similar a la conocida internacionalmente como Real estate investment trusts (REITs).
(c) Sociedades Gestoras de Instituciones de Inversión Colectiva.
(d) Las filiales instrumentales emisoras de valores clasificadas dentro del sector Sociedades no financieras (S.11) no forman parte de este agregado.
(e) Los establecimientos financieros de crédito forman parte del subsector S.122, conformado por las Sociedades de depósito, excepto el banco central.

9. INSTITUCIONES FINANCIERAS NO MONETARIAS
A) Instituciones financieras no bancarias. Balance financiero

9.2 Otras entidades financieras:(a) Balance financiero consolidado (b)

■ Serie representada gráficamente.

Miles de millones de Euros

	Activos financieros netos	Activos financieros exteriores netos			Activos financieros netos frente a las Administraciones públicas residentes			Activos financieros netos frente a Instituciones financieras monetarias residentes (c)			Activos financieros netos frente a Otros sectores residentes (d)			Partici-paciones en el capital y en Fondos de inversión	Otros pasivos (neto)	Pro memoria: Activos financieros totales
		Neto	Activo	Pasivo	Neto	Activo	Pasivo	Neto	Activo	Pasivo	Neto	Activo	Pasivo			
	1=2+5+8 +11-14-15	2=3-4	3 ■	4 ■	5=6-7	6 ■	7 ■	8=9-10	9 ■	10 ■	11=12-13	12 ■	13 ■	14	15	16=3+6+9 +12 ■
14	-15,0	141,3	294,6	153,4	191,2	192,2	1,0	293,9	523,0	229,1	-244,9	109,1	354,0	404,2	-7,7	1 118,9
15	-34,1	222,4	350,7	128,3	197,6	197,8	0,2	247,1	460,0	212,9	-252,9	99,0	351,9	451,2	-2,9	1 107,5
16	-21,3	298,2	424,0	125,8	214,4	214,4	-	223,8	421,1	197,2	-256,1	104,7	360,9	495,3	6,4	1 164,2
17	-56,2	398,9	490,3	91,4	199,7	199,7	-	152,4	350,1	197,7	-250,3	115,4	365,7	552,4	4,6	1 155,6
18	-68,9	394,2	493,7	99,5	195,6	195,6	-	112,9	299,0	186,1	-212,4	153,4	365,7	555,0	4,3	1 141,7
19	-53,5	456,7	547,9	91,2	194,5	194,5	-	103,8	287,1	183,3	-193,3	199,1	392,4	613,2	2,0	1 228,6
20	-47,3	460,8	559,9	99,1	187,6	187,6	-	98,5	299,7	201,2	-177,3	220,1	397,4	610,5	6,4	1 267,3
21 *I*	-47,1	486,3	583,8	97,5	177,4	177,4	-	94,5	291,6	197,1	-174,4	220,0	394,5	624,4	6,5	1 272,8
II	-29,9	516,3	612,1	95,8	169,5	169,5	-	98,9	295,0	196,0	-172,4	221,8	394,3	636,7	5,4	1 298,4
III	-40,6	513,6	612,0	98,4	167,5	167,5	-	100,7	282,2	181,5	-172,5	220,3	392,7	644,5	5,4	1 282,0
IV	-39,6	532,8	628,2	95,4	166,8	166,9	0,0	99,3	276,2	176,8	-178,2	219,3	397,4	654,8	5,5	1 290,5
22 *I*	-20,1	532,6	622,9	90,3	153,0	153,0	0,0	103,9	275,5	171,6	-161,9	218,0	379,9	641,7	6,0	1 269,5
II	-15,9	510,2	600,2	90,0	145,0	145,0	0,0	100,4	266,4	166,0	-143,3	215,8	359,1	623,8	4,6	1 227,5
III	-9,9	507,6	597,4	89,8	141,2	141,2	0,0	94,2	251,0	156,8	-133,2	214,3	347,4	616,0	3,8	1 204,0
IV	-23,7	507,6	594,4	86,7	146,3	146,3	0,0	85,2	239,1	153,9	-132,5	214,3	346,8	626,2	4,1	1 194,0
23 *I*	-22,5	529,3	614,8	85,4	154,3	154,3	0,0	84,3	236,8	152,5	-141,8	215,0	356,9	643,4	5,1	1 220,9
II	-22,0	539,8	626,5	86,7	160,0	160,0	0,0	83,0	233,2	150,2	-145,6	214,6	360,2	654,6	4,4	1 234,2
III	-22,7	537,1	624,0	86,9	160,6	160,6	0,0	80,3	226,1	145,8	-139,7	214,9	354,6	656,2	4,8	1 225,7
IV	-24,7	559,7	643,1	83,4	167,0	167,0	0,0	86,5	233,9	147,4	-156,0	216,3	372,3	677,8	4,1	1 260,3

ACTIVOS FINANCIEROS

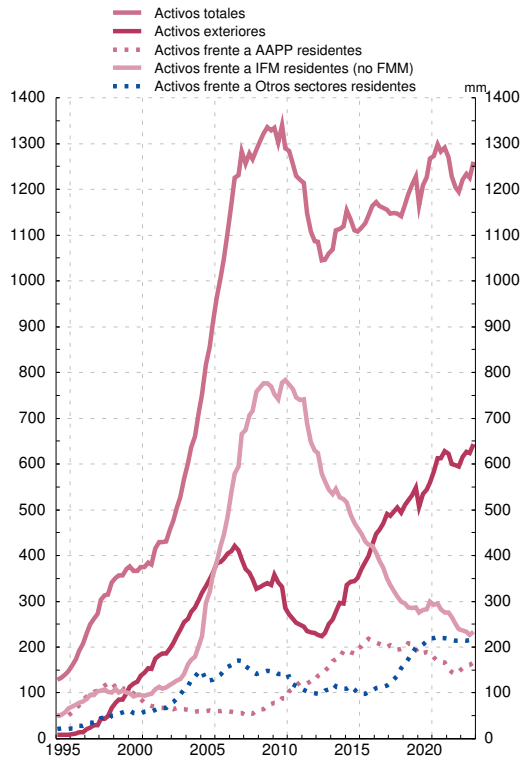

PASIVOS

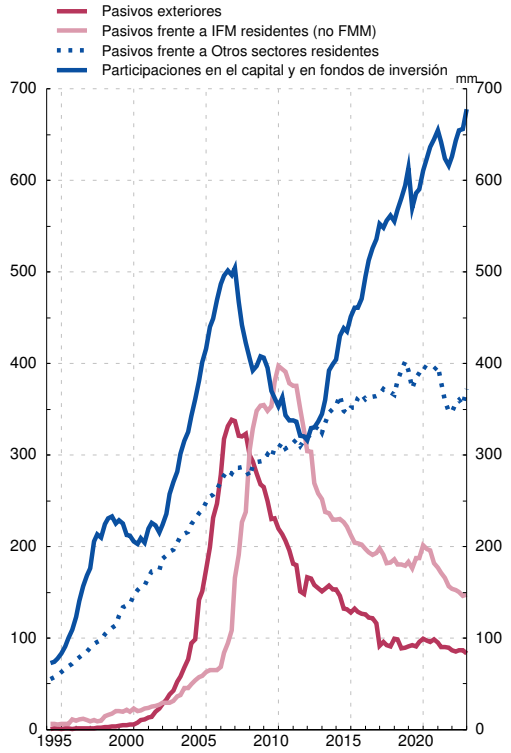

FUENTE: Cuentas financieras de la economía española

(a) Agrupación constituida por Fondos de inversión (S.123+S.124), Otros intermediarios financieros (S.125), Auxiliares financieros (S.126), Instituciones financieras de ámbito limitado y prestamistas de dinero (S.127), Empresas de seguros (S.128) y Fondos de pensiones (S.129). En el caso de los Fondos de inversión se han incluido los Fondos del mercado monetario (S.123) para ofrecer el total Fondos de inversión en el balance consolidado de 'Otras entidades financieras', agrupación de la que se reporta información estadística a organismos internacionales como ocurre con el FMI

(b) La consolidación se refiere a la compensación de las posiciones activas y pasivas (intra-sectoriales) entre las entidades que conforman un sector económico o agrupación de sectores económicos, en este caso, las incluidas en la agrupación institucional Otras entidades financieras

Datos referidos a Diciembre de 2023 — *Millones de euros*

	Serie en cuadro y columna/ *Time series in table and column*	Instituciones Financieras no Monetarias/ *Non-monetary Financial Institutions* A=B+C	Fondos de inversión no monetarios *Investment funds other than money market funds* (S124) B	Otras Instituciones Financieras no Monetarias *Other Non-monetary Financial institutions* (S125-S127) (b) C	
I. ACTIVOS FINANCIEROS	**9.4/1**	**936 646**	**388 350**	**548 296**	**I. FINANCIAL ASSETS**
AF.2 EFECTIVO Y DEPÓSITOS	**9.5/16**	**184 483**	**28 636**	**155 847**	**AF.2 CURRENCY AND DEPOSITS**
Por instrumentos					**By instrument**
AF.22 Depósitos transferibles	-	43 240	20 978	22 262	AF.22 Transferable deposits
AF.29 Otros depósitos	-	141 243	7 658	133 584	AF.29 Other deposits
Por sectores de contrapartida					**By counterpart sector**
Instituciones financieras monetarias	-	175 742	28 509	147 232	Monetary financial Institutions
Resto del mundo	-	8 741	127	8 614	Rest of the world
AF.3 VALORES REPRESENTATIVOS DE DEUDA.	**9.5/17**	**185 670**	**181 236**	**4 434**	**AF.3 DEBT SECURITIES**
Por instrumentos					**By instrument**
AF.31 Valores a corto plazo	9.5/18	20 895	20 320	575	AF.31 Short-term
AF.32 Valores a largo plazo	9.5/19	164 775	160 916	3 859	AF.32 Long-term
Por sectores de contrapartida					**By counterpart sector**
Sociedades no financieras	-	3 837	3 637	199	Non-financial corporations
Instituciones financieras monetarias	-	12 600	12 141	459	Monetary financial institutions
Instituciones financieras no monetarias	-	992	980	12	Non-Monetary financial institutions
Administraciones Públicas	-	45 300	44 338	962	General government
Resto del mundo	-	122 942	120 140	2 455	Rest of the world
AF.4 PRÉSTAMOS	**9.5/20**	**59 050**	**-**	**59 050**	**AF.4 LOANS**
Por instrumentos					**By instrument**
AF.41 Préstamos a corto plazo	-	532	-	532	AF.41 Short-term
AF.42 Préstamos a largo plazo	-	58 518	-	58 518	AF.42 Long-term
Por sectores de contrapartida					**By counterpart sector**
Sociedades no financieras	-	36 359	-	36 359	Non-financial corporations
Instituciones financieras no monetarias	-	202	-	202	Non-Monetary financial institutions
Administraciones públicas	-	263	-	263	General government
Hogares e ISFLSH	-	7 889	-	7 889	Households and NPISH
Resto del mundo	-	14 337	-	14 337	Rest of the world
AF.5 PARTICIPACIONES EN EL CAPITAL Y EN FONDOS DE INVERSIÓN	**9.5/21/22**	**482 484**	**174 550**	**307 934**	**AF.5 EQUITY AND INVESTMENT FUND SHARES**
Por instrumentos					**By instrument**
AF.511 Acciones cotizadas	-	86 967	59 266	27 701	AF.511 Listed shares
AF.512 Acciones no cotizadas	-	209 064	13 564	195 500	AF.512 Unlisted shares
AF.519 Otras participaciones en el capital	-	86 320	8 416	77 904	AF.519 Other equity
AF.52 Participaciones en fondos de inversión	9.5/22	100 134	93 304	6 830	AF.52 Investment fund shares
Por sectores de contrapartida					**By counterpart sector**
Sociedades no financieras	-	155 810	16 298	139 512	Non-financial corporations
Instituciones financieras monetarias	-	5 760	1 398	4 363	Monetary financial institutions
Instituciones financieras no monetarias	-	58 969	12 659	46 310	Non-Monetary financial institutions
Resto del mundo	-	261 945	144 196	117 750	Rest of the world
AF.7/8 OTROS ACTIVOS	**9.5/23**	**24 959**	**3 927**	**21 031**	**AF.7/8 OTHER ASSETS**
Por instrumentos					**By instrument**
AF.71 Derivados financieros	-	16 096	903	15 193	AF.71 Financial derivatives
AF.89 Otras cuentas. ptes. de cobro excl. créd. com.	-	7 812	3 025	4 788	AF.89 Other accounts receivable excl. trade credits
Por sectores de contrapartida					**By counterpart sector**
Sociedades no financieras	-	5 440	2 975	2 466	Non-financial corporations
Instituciones financieras monetarias	-	707	50	658	Monetary financial institutions
Instituciones financieras no monetarias	-	15 352	693	14 659	Non-Monetary financial institutions
Hogares e ISFLSH	-	1 416	-	1 416	Households and NPISH
Resto del mundo	-	2 043	210	1 833	Rest of the world

December 2023 data — *EUR millions*

(a) Excepto Empresas de seguros y fondos de pensiones. Incluye los subsectores del SEC 2010 S.124 a S.127 / Except insurance corporations and pension funds. Includes ESA 2010 sub-sectors S.124 to S.127

(b) Otras instituciones financieras no monetarias comprende los sectores: S.125 Otros intermediarios financieros, excepto empresas de seguros y fondos de pensiones; S.126 Auxiliares financieros y S.127 Instituciones financieras de ámbito limitado y prestamistas de dinero / Other non-monetary financial institutions includes sectors: S.125 Other financial intermediaries, except insurance corporations and pension funds; S.126 Financial auxiliaries and S.127 Captive financial institutions and money lenders

Datos referidos a Diciembre de 2023 — *Millones de euros*

	Serie en cuadro y columna/ *Time series in table and column*	Instituciones Financieras no Monetarias/ *Non-monetary Financial Institutions* A=B+C	Fondos de inversión no monetarios *Investment funds other than money market funds* (S124) B	Otras Instituciones Financieras no Monetarias *Other Non-monetary Financial institutions* (S125-S127) (b) C	
II. ACTIVOS FINANCIEROS NETOS (=I-III)	**9.4/15**	**-11 367**	**76**	**-11 443**	**II. NET FINANCIAL ASSETS (=I-III)**
III. PASIVOS	**9.4/8**	**948 013**	**388 274**	**559 739**	**III. LIABILITIES**
AF.3 VALORES REPRESENTATIVOS DE DEUDA.	**9.5/24**	**140 111**	**-**	**140 111**	**AF.3 DEBT SECURITIES**
Por instrumentos					**By instrument**
AF.31 Valores a corto plazo	9.5/25	1 700	-	1 700	AF.31 Short-term
AF.32 Valores a largo plazo	9.5/26	138 411	-	138 411	AF.32 Long-term
Por sectores de contrapartida					**By counterpart sector**
Sociedades no financieras	-	1 206	-	1 206	Non-financial corporations
Instituciones financieras monetarias	-	105 163	-	105 163	Monetary financial institutions
Instituciones financieras no monetarias	-	2 875	-	2 875	Non-Monetary financial institutions
Administraciones Públicas	-	17	-	17	General government
Hogares y ISFLSH	-	119	-	119	Households and NPISH
Resto del mundo	-	30 731	-	30 731	Rest of the world
AF.4 PRÉSTAMOS	**9.5/27**	**87 583**	**1 166**	**86 417**	**AF.4 LOANS**
Por instrumentos					**By instrument**
AF.41 Préstamos a corto plazo	-	6 422	701	5 721	AF.41 Short-term
AF.42 Préstamos a largo plazo	-	81 161	465	80 696	AF.42 Long-term
Por sectores de contrapartida					**By counterpart sector**
Sociedades no financieras	-	18 212	-	18 212	Non-financial corporations
Instituciones financieras monetarias	-	31 672	904	30 768	Monetary financial institutions
Instituciones financieras no monetarias	-	600	-	600	Non-Monetary financial institutions
Resto del mundo	-	37 099	261	36 838	Rest of the world
AF.5 PARTICIPACIONES EN EL CAPITAL Y EN FONDOS DE INVERSIÓN	**9.5/28/29**	**695 483**	**385 062**	**310 421**	**AF.5 EQUITY AND INVESTMENT FUND SHARES**
Por instrumentos					**By instrument**
AF.511 Acciones cotizadas	-	36 281	-	36 281	AF.511 Listed shares
AF.512 Acciones no cotizadas	-	79 196	-	79 196	AF.512 Unlisted shares
AF.519 Otras participaciones en el capital	-	194 944	-	194 944	AF.519 Other equity
AF.52 Participaciones en fondos de inversión	9.5/29	385 062	385 062	-	AF.52 Investment fund shares
Por sectores de contrapartida					**By counterpart sector**
Sociedades no financieras	-	111 656	40 523	71 132	Non-financial corporations
Instituciones financieras monetarias	-	17 404	988	16 417	Monetary financial institutions
Instituciones financieras no monetarias	-	61 001	33 610	27 391	Non-Monetary financial institutions
Administraciones Públicas	-	4 274	2 345	1 930	General government
Hogares y ISFLSH	-	300 322	294 980	5 342	Households and NPISH
Resto del mundo	-	200 826	12 616	188 210	Rest of the world
AF.7/8 OTROS PASIVOS	**9.5/30**	**24 836**	**2 046**	**22 790**	**AF.7/8 OTHER LIABILITIES**
Por instrumentos					**By instrument**
AF.7 Derivados financieros	-	15 655	555	15 100	AF.7 Financial derivatives
AF.89 Otras ctas. ptes. de pago excl. créd. com.	-	7 861	1 491	6 370	AF.89 Other accounts payable excl. trade credits
Por sectores de contrapartida					**By counterpart sector**
Sociedades no financieras	-	6 481	1 491	4 990	Non-financial corporations
Instituciones financieras monetarias	-	8 553	-	8 553	Monetary financial institutions
Instituciones financieras no monetarias	-	6 197	526	5 671	Non-Monetary financial institutions
Hogares y ISFLSH	-	2 852	-	2 852	Households and NPISH
Resto del mundo	-	754	28	725	Rest of the world

December 2023 data — *EUR millions*

(a) Excepto Empresas de seguros y fondos de pensiones. Incluye los subsectores del SEC 2010 S.124 a S.127 / Except insurance corporations and pension funds. Includes ESA 2010 sub-sectors S.124 to S.127

(b) Otras instituciones financieras no monetarias comprende los sectores: S.125 Otros intermediarios financieros, excepto empresas de seguros y fondos de pensiones; S.126 Auxiliares financieros y S.127 Instituciones financieras de ámbito limitado y prestamistas de dinero / Other non-monetary financial institutions includes sectors: S.125 Other financial intermediaries, except insurance corporations and pension funds; S.126 Financial auxiliaries and S.127 Captive financial institutions and money lenders

9. INSTITUCIONES FINANCIERAS NO MONETARIAS (a)
B) Balance financiero.
Valoración de activos financieros y pasivos según SEC 2010

9.4 Activos financieros y pasivos. Detalle por sectores institucionales de contrapartida

Miles de millones de euros

	Activos financieros							Pasivos							Activos financieros netos (b)
	Total 1=2 a 7	Sociedades no financieras 2	Instituciones financieras monetarias 3	Instituciones financieras no monetarias 4	Administraciones públicas 5	Hogares e ISFLSH 6	Resto del mundo 7	Total 8=9 a 14	Sociedades no financieras 9	Instituciones financieras monetarias 10	Instituciones financieras no monetarias 11	Administraciones públicas 12	Hogares e ISFLSH 13	Resto del mundo 14	15= 1-8
14	804	89	436	44	59	7	168	801	62	266	59	4	200	210	3
15	772	78	380	45	46	11	212	793	93	225	57	3	222	194	-22
16	837	87	360	53	53	10	276	835	97	215	60	3	232	228	2
17	824	100	292	56	45	8	325	856	87	226	58	2	260	223	-32
18	814	139	247	62	39	7	320	858	94	207	60	3	235	261	-44
19	892	181	241	69	33	9	359	930	121	207	68	3	255	276	-38
20	922	201	256	70	28	9	358	954	145	217	67	4	254	267	-32
21 *I*	932	203	249	72	26	8	374	965	143	213	70	4	265	271	-33
II	959	203	253	75	22	10	397	978	140	211	74	4	275	274	-19
III	943	202	240	74	21	10	396	972	141	197	72	4	280	277	-30
IV	945	201	233	73	22	10	406	973	137	193	70	4	290	279	-28
22 *I*	942	201	232	72	20	9	408	953	136	187	70	4	280	275	-10
II	927	201	228	71	22	10	395	931	135	181	70	4	267	275	-3
III	913	199	215	71	25	10	394	911	131	172	69	4	263	273	2
IV	905	199	205	73	31	10	386	914	132	169	69	4	269	271	-10
23 *I*	920	201	202	73	39	10	396	928	134	168	70	4	284	269	-7
II	929	201	199	74	44	9	402	935	135	165	70	4	291	270	-6
III	925	202	192	75	47	9	401	933	135	161	70	4	292	270	-7
IV	937	201	195	76	46	9	410	948	138	163	71	4	303	269	-11

(a) Excepto Empresas de seguros y fondos de pensiones. Incluye los subsectores S.124 a S.127 del SEC 2010
(b) No se incluyen los activos inmobiliarios.

9. INSTITUCIONES FINANCIERAS NO MONETARIAS (a)
B) Balance financiero.
Valoración de activos financieros y pasivos según SEC 2010

9.5. Activos financieros y pasivos. Detalle por instrumentos

Miles de millones de euros

	Activos financieros									Pasivos							
	Total	Efectivo y depósitos	Valores representativos de deuda			Préstamos	Participaciones en el capital	Participaciones en fondos de inversión	Otros activos	Total	Valores representativos de deuda			Préstamos	Participaciones en el capital	Participaciones en fondos de inversión	Otros pasivos
			Total	A corto plazo	A largo plazo						Total	A corto plazo	A largo plazo				
	1=2+3 +6 a 9	2	3=4+5	4	5	6	7	8	9	10=11+ 14 a 17	11= 12+13	12	13	14	15	16	17
14	804	395	115	6	109	21	223	38	11	801	287	7	281	108	164	230	12
15	772	353	107	7	101	25	214	62	11	793	254	7	246	91	184	255	11
16	837	333	119	7	111	27	272	67	20	835	250	11	239	87	211	268	19
17	824	270	121	8	113	24	297	90	22	856	204	2	202	89	245	298	20
18	814	240	125	10	115	37	305	85	22	858	183	1	182	103	262	290	21
19	892	234	129	9	120	44	365	95	25	930	178	1	177	99	313	316	24
20	922	255	125	8	117	52	360	105	25	954	185	1	184	115	312	317	25
21 *I*	932	248	125	9	116	51	368	113	27	965	183	1	182	110	312	332	28
II	959	254	124	8	116	53	376	125	26	978	177	1	177	114	310	350	27
III	943	235	125	8	117	56	374	127	25	972	174	1	173	105	310	359	25
IV	945	230	126	8	118	57	374	133	25	973	168	1	167	102	308	370	26
22 *I*	942	229	128	9	119	57	380	124	25	953	165	1	163	96	305	361	26
II	927	225	131	9	122	58	373	113	27	931	159	1	158	96	305	344	27
III	913	212	137	12	125	58	374	108	25	911	150	1	149	95	303	339	24
IV	905	201	148	11	137	57	371	103	24	914	147	1	146	92	305	346	24
23 *I*	920	197	161	13	148	58	375	104	25	928	145	1	144	90	305	362	25
II	929	191	171	17	154	59	380	103	26	935	143	2	141	91	306	371	25
III	925	183	178	19	160	59	380	100	25	933	140	2	138	90	305	372	25
IV	937	184	186	21	165	59	382	100	25	948	140	2	138	88	310	385	25

(a) Excepto empresas de seguros y fondos de pensiones. Incluye los subsectores S.124 a S.127 del SEC 2010

9. FONDOS DE INVERSIÓN
C) Fondos de inversión en valores mobiliarios

9.10 Patrimonio y rentabilidades: detalle por vocación

■ Serie representada gráficamente.

Millones de euros y porcentajes

		Total				FMM (a)				IIC renta fija (b)				IIC renta variable (c)				Otros fondos (d)
				De la cual				De la cual				De la cual				De la cual		
		Patrimonio	Variación mensual	Suscripción neta	Rentabilidad últimos 12 meses	Patrimonio	Variación mensual	Suscripción neta	Rentabilidad últimos 12 meses	Patrimonio	Variación mensual	Suscripción neta	Rentabilidad últimos 12 meses	Patrimonio	Variación mensual	Suscripción neta	Rentabilidad últimos 12 meses	Patrimonio
		1 ■	2	3	4 ■	5 ■	6	7	8 ■	9 ■	10	11	12 ■	13 ■	14	15	16 ■	17
18		259 091	-6 104	8 039	-4,77	6 810	-312	-345	-0,53	119 994	-7 729	-4 592	-2,29	59 839	1 184	8 414	-10,03	72 448
19		279 375	20 285	1 776	7,44	3 788	-3 022	-776	0,01	133 653	13 660	8 729	2,90	73 000	13 161	755	15,96	68 934
20		279 693	318	1 173	0,64	4 572	784	797	-0,01	134 858	1 205	1 208	0,52	75 246	2 247	660	1,29	65 016
21		324 700	45 007	25 578	6,37	4 459	-113	-87	-0,40	145 275	10 417	10 262	0,69	87 643	12 397	10 760	16,35	87 323
22		311 466	-13 233	16 404	-8,84	5 237	778	797	-0,57	142 932	-2 343	13 958	-6,80	77 063	-10 580	639	-12,17	86 235
23		353 260	41 793	18 109	7,46	10 501	5 264	5 047	2,82	168 787	25 855	19 718	4,45	81 718	4 655	-5 747	14,55	92 254
23	*Ene*	322 989	11 522	3 667	-4,78	5 294	57	53	-0,35	147 518	4 586	2 962	-5,08	80 944	3 881	-270	-4,01	89 233
	Feb	324 613	1 625	2 998	-3,70	5 442	148	140	-0,13	149 892	2 374	3 437	-4,65	80 474	-470	-564	-1,52	88 806
	Mar	328 868	4 255	2 816	-3,52	5 895	454	446	0,06	152 849	2 957	2 227	-3,55	80 203	-271	-450	-2,94	89 921
	Abr	331 327	2 459	2 020	-1,95	6 249	354	342	0,36	154 780	1 931	1 777	-2,29	80 134	-70	-227	-0,54	90 164
	May	333 606	2 279	1 537	-0,95	6 577	327	315	0,62	156 372	1 592	1 402	-1,52	80 054	-79	-432	0,74	90 602
	Jun	337 642	4 036	867	3,19	7 145	568	555	0,98	156 343	-30	872	-0,16	82 028	1 974	-376	10,37	92 127
	Jul	342 013	4 371	1 047	0,94	7 578	433	412	1,27	158 144	1 801	983	-1,54	83 802	1 774	225	5,92	92 489
	Ago	341 403	-611	799	2,39	7 880	302	281	1,65	159 149	1 004	711	0,29	82 434	-1 369	-109	7,23	91 940
	Sep	339 345	-2 058	901	4,68	8 337	457	436	2,12	159 992	843	1 219	1,73	80 263	-2 170	-564	11,90	90 752
	Oct	337 158	-2 186	671	2,11	9 271	934	898	2,45	162 207	2 215	1 775	1,70	76 594	-3 670	-1 302	3,81	89 087
	Nov	346 279	9 121	564	3,17	10 035	764	730	2,62	165 360	3 153	1 157	2,07	79 957	3 363	-820	5,86	90 927
	Dic	353 260	6 981	220	7,46	10 501	466	438	2,82	168 787	3 427	1 195	4,45	81 718	1 761	-859	14,55	92 254
24	*Ene*	357 494	4 234	2 361	5,54	11 656	1 155	1 127	2,94	170 125	1 338	2 128	3,63	80 599	-1 119	-873	10,07	95 114
	Feb	362 625	5 131	2 245	6,75	13 026	1 370	1 324	3,09	172 226	2 101	1 847	3,96	82 282	1 683	-140	12,84	95 091
	Mar P	364 780	2 155	2 677	7,90	14 551	1 524	1 498	3,25	168 345	-3 881	1 596	3,95	83 639	1 357	-267	16,31	98 217
	Abr P	364 176	-603	2 128	6,77	15 957	1 406	1 365	3,32	170 114	1 769	2 148	3,43	81 904	-1 735	-328	14,14	96 201

PATRIMONIO

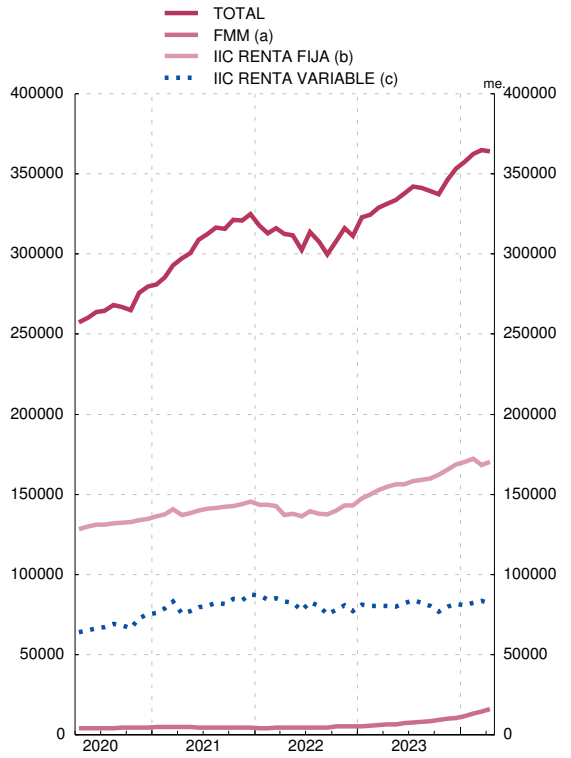

RENTABILIDAD ÚLTIMOS DOCE MESES

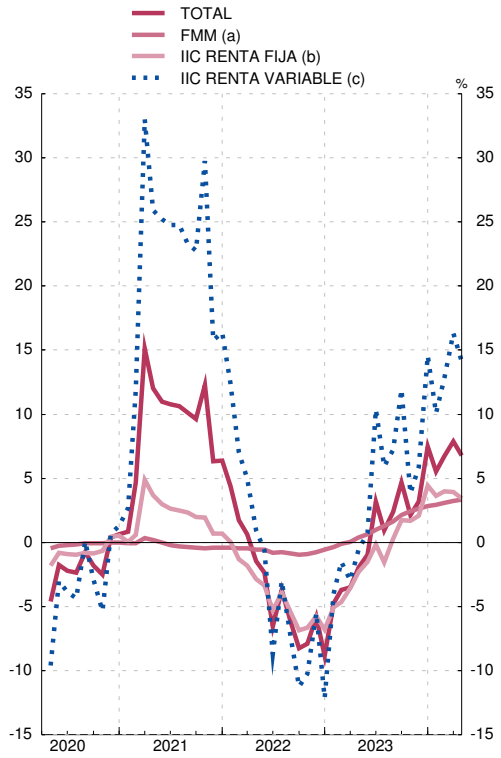

FUENTES: CNMV e Inverco.

a) Hasta diciembre de 2007 se refiere a FIAMM y desde enero de 2008 a la categoría FMM.

b) Incluye FIM renta fija a corto y largo en euros e internacional, renta fija mixta en euros e internacional y fondos garantizados.

c) Incluye FIM renta variable y variable mixta en euros, nacional e internacional.

d) Incluye fondos globales, fondos que replican un índice y fondos con objetivo concreto de rentabilidad no garantizado.

9. INSTITUCIONES FINANCIERAS NO MONETARIAS (a)
C) Fondos de inversión no monetarios (b)
Balance financiero. Valoración de activos financieros y pasivos según SEC 2010

9.11 Activos financieros y pasivos por instrumentos

Millones de euros

	Activos financieros							Pasivos				Activos financieros netos
	Total	Depósitos (c)	Valores representativos de deuda	Préstamos (c)	Participaciones en el capital	Participaciones en fondos de inversión	Otros activos	Total	Préstamos	Participaciones en fondos de inversión	Otros pasivos	
	1=2 a 7	2	3	4	5	6	7	8=9 a 11	9	10	11	12=1-8
14	229 746	41 573	113 680	120	33 335	37 327	3 710	231 742	447	229 515	1 780	-1 996
15	254 889	43 366	105 594	279	40 683	61 088	3 879	256 857	520	254 695	1 641	-1 967
16	268 665	41 604	116 274	31	41 231	65 667	3 858	270 465	513	267 747	2 205	-1 800
17	300 351	36 246	119 328	-	51 435	88 766	4 576	301 201	366	298 375	2 460	-850
18	291 457	32 302	120 553	-	51 465	82 701	4 436	292 719	355	290 027	2 337	-1 262
19	316 904	37 096	124 804	2	58 402	92 564	4 036	319 162	742	316 201	2 219	-2 259
20	318 662	33 228	122 559	1	57 569	101 409	3 896	319 405	872	316 854	1 679	-743
21 *I*	335 010	35 304	121 336	1	63 300	109 735	5 334	335 950	911	332 046	2 993	-940
II	355 532	39 432	120 397	1	69 498	121 157	5 047	354 305	946	350 469	2 890	1 227
III	360 936	40 615	119 709	1	72 541	122 562	5 506	362 765	991	358 606	3 168	-1 829
IV	371 360	38 530	121 891	1	77 922	128 186	4 829	373 303	1 040	369 691	2 572	-1 942
22 *I*	362 770	39 191	123 233	1	75 957	119 083	5 304	365 827	1 047	360 631	4 148	-3 056
II	348 925	36 362	127 217	1	71 058	107 375	6 911	349 407	1 080	344 156	4 171	-481
III	342 024	31 592	133 026	-	69 696	102 255	5 455	342 098	1 129	338 623	2 345	-73
IV	350 026	30 074	145 043	-	72 244	97 436	5 228	349 609	1 133	346 394	2 082	417
23 *I*	365 759	29 483	157 109	-	75 403	98 368	5 397	366 099	1 147	362 490	2 462	-339
II	374 749	27 906	166 415	-	78 362	96 482	5 586	374 264	1 165	370 706	2 393	485
III	375 640	25 131	173 807	-	78 123	93 082	5 497	376 058	1 154	372 285	2 619	-418
IV	388 350	28 636	181 236	-	81 246	93 304	3 927	388 274	1 166	385 062	2 046	76

(a) Excepto Empresas de seguros y fondos de pensiones
(b) Subsector S.124 del SEC 2010
(c) Incluye adquisiciones temporales de activos

9. INSTITUCIONES FINANCIERAS NO MONETARIAS (a)
C) Fondos de inversión no monetarios (b)
Balance financiero. Valoración de activos financieros y pasivos según SEC 2010

9.12 Activos financieros frente a Sociedades no financieras y Administraciones Públicas

Millones de euros

	Sociedades no financieras						Administraciones Públicas							
	Total	Valores representativos de deuda			Acciones y otras participaciones	Otros activos	Total	Valores representativos de deuda						
								Administración central			Comunidades autónomas			Corporaciones locales
		Total	A corto plazo	A largo plazo				Total	A corto plazo	A largo plazo	Total	A corto plazo	A largo plazo	
	1=2+5+6	2=3+4	3	4	5	6	7=8+11+14	8=9+10	9	10	11=12+13	12	13	14
14	13 541	2 063	710	1 353	9 299	2 179	57 671	50 963	2 241	48 723	6 708	24	6 683	-
15	15 997	2 740	515	2 225	10 665	2 592	44 545	38 856	1 618	37 238	5 685	53	5 632	3
16	15 899	2 977	625	2 352	10 498	2 424	51 044	45 800	1 967	43 833	5 241	95	5 146	3
17	18 706	3 103	648	2 454	12 470	3 133	43 326	38 853	2 905	35 948	4 469	117	4 352	4
18	19 974	3 973	915	3 057	12 430	3 571	38 099	34 925	4 098	30 827	3 171	21	3 150	3
19	20 484	4 990	1 593	3 398	12 563	2 931	32 248	29 465	3 534	25 930	2 747	190	2 557	36
20	18 637	4 965	1 064	3 900	10 942	2 731	27 333	25 557	3 810	21 747	1 735	96	1 639	41
21 *I*	22 074	5 485	1 336	4 148	12 473	4 116	24 811	22 943	3 250	19 693	1 825	71	1 755	43
II	22 682	5 590	1 312	4 277	13 292	3 801	20 878	19 296	2 131	17 165	1 540	59	1 480	43
III	23 562	5 486	1 186	4 300	13 903	4 173	20 465	18 679	2 470	16 209	1 743	46	1 697	43
IV	23 747	5 380	1 120	4 259	14 756	3 611	21 159	19 457	4 033	15 424	1 661	50	1 611	41
22 *I*	23 406	4 892	1 001	3 891	14 408	4 106	19 373	17 741	3 756	13 985	1 605	79	1 526	27
II	24 198	3 970	755	3 215	14 443	5 785	21 389	19 882	2 258	17 623	1 481	58	1 423	27
III	21 966	3 776	860	2 917	14 051	4 139	24 002	22 633	2 538	20 095	1 342	42	1 300	27
IV	22 218	3 659	730	2 929	14 746	3 814	30 895	29 658	3 174	26 485	1 234	20	1 215	3
23 *I*	23 063	3 703	877	2 826	15 448	3 912	38 161	36 764	3 199	33 565	1 394	26	1 368	3
II	23 383	3 505	877	2 628	15 744	4 134	42 112	40 630	4 563	36 067	1 479	40	1 440	3
III	23 385	3 457	854	2 602	15 830	4 099	45 707	44 130	5 636	38 495	1 574	29	1 545	3
IV	22 910	3 637	1 001	2 636	16 298	2 975	44 338	42 841	5 624	37 217	1 496	68	1 428	-

(a) Excepto Empresas de seguros y fondos de pensiones
(b) Subsector S.124 del SEC 2010

9. INSTITUCIONES FINANCIERAS NO MONETARIAS (a)
C) Fondos de inversión no monetarios (b)
Balance financiero. Valoración de activos financieros y pasivos según SEC 2010

9.13 Activos financieros frente a Instituciones financieras y resto del mundo

Millones de euros

	Instituciones financieras									Resto del mundo					
	Total	Depósitos (c)	Valores representativos de deuda			Préstamos (c)	Participaciones en el capital	Participaciones en fondos de inversión	Otros activos	Total	Depósitos	Valores representativos de deuda	Participaciones en el capital (d)	Participaciones en fondos de inversión	Otros activos
			Total	A corto plazo	A largo plazo										
	1=2+3 +6 a 9	2	3=4+5	4	5	6	7	8	9	10=11 a 15	11	12	13	14	15
14	78 551	41 342	24 694	1 454	23 240	120	3 561	7 882	953	79 982	231	29 252	20 476	29 446	577
15	70 917	43 113	16 032	2 031	14 002	279	3 235	7 353	905	123 430	253	42 278	26 783	53 735	382
16	66 394	41 538	12 439	2 179	10 260	31	3 218	8 074	1 093	135 328	66	49 814	27 514	57 593	340
17	60 134	35 984	9 499	718	8 781	-	3 941	9 580	1 130	178 185	262	63 401	35 023	79 186	312
18	52 465	31 920	7 852	604	7 249	-	3 577	8 575	541	180 919	382	70 629	35 458	74 126	324
19	58 124	36 814	7 909	299	7 609	2	2 510	10 263	626	206 048	282	79 657	43 328	82 302	479
20	52 255	33 030	7 207	23	7 184	1	1 422	9 857	738	220 436	198	83 055	45 205	91 552	427
21 *I*	55 290	35 111	7 142	22	7 120	1	1 645	10 708	683	232 834	193	83 898	49 182	99 026	535
II	63 035	39 247	7 063	41	7 022	1	1 739	14 238	747	248 937	185	86 866	54 468	106 919	500
III	65 251	40 512	7 021	42	6 979	1	1 989	15 061	667	251 658	104	86 737	56 649	107 501	666
IV	61 592	38 432	7 192	92	7 100	1	1 882	13 492	592	264 863	98	88 160	61 284	114 695	626
22 *I*	61 316	39 077	7 009	101	6 908	1	1 902	12 632	694	258 674	114	91 959	59 646	106 451	504
II	58 075	36 242	7 179	80	7 099	1	1 842	12 156	654	245 263	120	94 679	54 773	95 219	472
III	53 462	31 494	7 596	326	7 270	-	1 679	11 878	815	242 594	98	97 651	53 967	90 377	502
IV	53 038	29 951	8 222	457	7 765	-	1 916	12 123	825	243 874	123	102 267	55 582	85 313	589
23 *I*	53 568	29 339	9 328	1 114	8 215	-	2 020	11 985	895	250 968	144	105 917	57 935	86 383	590
II	53 304	27 745	10 901	1 864	9 036	-	2 069	11 718	872	255 950	161	109 897	60 549	84 764	580
III	51 863	24 972	12 074	2 332	9 742	-	2 107	11 842	869	254 685	159	112 570	60 187	81 240	529
IV	56 430	28 509	13 121	2 731	10 390	-	2 032	12 025	743	264 673	127	120 140	62 916	81 279	210

(a) Excepto Empresas de seguros y fondos de pensiones
(b) Subsector S.124 del SEC 2010
(c) Incluye adquisiciones temporales de activos
(d) Hasta 2012 incluye las participaciones en Fondos de inversión

9. INSTITUCIONES FINANCIERAS NO MONETARIAS (a)
C) Fondos de inversión no monetarios (b)
Balance financiero. Valoración de activos financieros y pasivos según SEC 2010

9.14 Pasivos por sectores institucionales de contrapartida

Millones de euros

	Total	Préstamos	Participaciones en Fondos de inversión						Otros pasivos	
			Total	Sociedades no financieras	Instituciones financieras	Administraciones públicas	Hogares e ISFLSH	Resto del mundo		Del cual Derivados financieros
	1=2+3+9	2	3=4 a 8	4	5	6	7	8	9	10
14	231 742	447	229 515	31 958	19 799	923	173 458	3 376	1 780	417
15	256 857	520	254 695	32 122	20 092	668	198 306	3 507	1 641	377
16	270 465	513	267 747	32 559	21 532	621	209 381	3 654	2 205	412
17	301 201	366	298 375	33 782	25 237	412	233 041	5 904	2 460	390
18	292 719	355	290 027	31 402	24 528	449	227 703	5 944	2 337	397
19	319 162	742	316 201	33 276	28 814	1 420	246 089	6 601	2 219	495
20	319 405	872	316 854	34 491	29 225	1 957	244 010	7 170	1 679	584
21 *I*	335 950	911	332 046	36 706	31 012	2 090	254 533	7 704	2 993	574
II	354 305	946	350 469	38 842	36 404	2 206	264 917	8 100	2 890	791
III	362 765	991	358 606	40 740	37 442	2 290	269 484	8 649	3 168	728
IV	373 303	1 040	369 691	42 257	36 860	2 431	278 738	9 405	2 572	676
22 *I*	365 827	1 047	360 631	40 423	35 797	2 134	272 763	9 515	4 148	875
II	349 407	1 080	344 156	38 034	34 839	1 975	259 582	9 725	4 171	765
III	342 098	1 129	338 623	36 581	33 900	1 949	256 242	9 952	2 345	802
IV	349 609	1 133	346 394	36 930	34 486	2 113	262 469	10 396	2 082	757
23 *I*	366 099	1 147	362 490	38 206	34 413	2 252	276 579	11 041	2 462	954
II	374 264	1 165	370 706	39 154	33 790	2 316	283 754	11 692	2 393	938
III	376 058	1 154	372 285	39 140	34 161	2 304	284 478	12 202	2 619	850
IV	388 274	1 166	385 062	40 523	34 597	2 345	294 980	12 616	2 046	555

(a) Excepto Empresas de seguros y fondos de pensiones
(b) Subsector S.124 del SEC 2010

9. INSTITUCIONES FINANCIERAS NO MONETARIAS (a)
C) Fondos de inversión no monetarios (b)
Contribución al Balance agregado de la zona del euro (c)

9.15 Participaciones emitidas: detalle por tipología de fondos según vocación

Millones de euros

	Total	Fondos según vocación					
		Renta fija	Renta variable	Fondos mixtos	Inmobiliarios	De inversión libre	Otros
	1=2 a 7	2	3	4	5	6	7
17	298 257	82 762	41 382	65 944	992	2 664	104 513
18	289 962	79 241	42 454	63 879	1 058	2 870	100 460
19	316 100	92 608	51 314	69 192	1 071	3 030	98 886
20	316 684	91 657	54 316	72 836	1 218	3 317	93 339
21	369 691	94 405	75 225	79 011	1 222	4 001	115 826
21 *II*	350 469	91 917	66 341	71 607	1 201	3 751	115 652
III	358 606	93 443	69 552	74 863	1 221	4 000	115 526
IV	369 691	94 405	75 225	79 011	1 222	4 001	115 826
22 *I*	360 631	95 691	73 960	74 048	1 259	4 375	111 298
II	344 156	97 181	69 271	63 778	1 263	4 433	108 231
III	338 623	98 443	69 244	62 960	1 291	4 117	102 569
IV	346 394	105 086	71 658	62 094	1 279	4 179	102 099
23 *I*	362 100	115 447	74 842	62 078	1 301	4 633	103 799
II	370 706	120 203	77 446	60 684	1 308	5 040	106 026
III	372 285	124 911	77 276	58 964	1 338	5 295	104 503
IV	385 062	134 534	79 204	58 167	1 319	5 286	106 553
24 *I*	401 252	141 621	84 548	55 810	1 300	5 815	112 158

(a) Excepto Empresas de seguros y fondos de pensiones
(b) Subsector S.124 del SEC 2010
(c) Información publicada en ECB. https://www.ecb.europa.eu/stats/money/funds/html/index.en.html. Esta información se obtiene a partir de la información completa del 95% de los Fondos, elevando al total con la información parcial suministrada por el resto de Fondos

9. INSTITUCIONES FINANCIERAS NO MONETARIAS (a)
C) Fondos de inversión no monetarios (b)
Contribución al Balance agregado de la zona del euro (c)

9.16 Operaciones financieras

Millones de euros

	Total	Activos							Pasivos			
		Depósitos y préstamos	Valores representativos de deuda	Participaciones en en el capital	Participaciones en fondos de inversión	Derivados financieros	Activos no financieros	Otros activos	Préstamos	Participaciones en fondos de inversión	Derivados financieros	Otros pasivos
	1=2 a 8= =9 a 12	2	3	4	5	6	7	8	9	10	11	12
17	24 082	-6 924	289	5 084	19 178	6 041	-267	681	3	19 510	4 086	483
18	13 772	-6 168	733	5 536	1 401	11 364	1 042	-136	-366	6 401	8 366	-628
19	6 466	2 684	1 549	-3 772	-731	6 590	278	-132	-184	444	6 057	149
20	8 618	-6 663	-5 355	-596	7 360	13 861	36	-24	37	-684	9 676	-411
21	41 212	4 352	5 820	2 935	15 556	12 741	20	-213	-10	26 335	14 232	655
21 *II*	13 894	3 893	27	2 224	5 696	2 572	4	-521	-3	10 765	3 519	-386
III	9 969	893	538	1 373	3 473	3 387	1	305	-3	6 323	3 310	339
IV	5 990	-2 279	3 724	-94	2 401	3 678	8	-1 448	-2	3 020	3 643	-672
22 *I*	7 652	235	4 576	-117	-3 333	5 910	6	376	-4	1 034	5 387	1 235
II	7 648	-3 328	7 777	79	-5 387	7 112	1	1 394	-4	2 292	5 393	-32
III	1 149	-4 927	8 115	-756	-4 438	4 760	5	-1 610	-1	-371	3 449	-1 928
IV	8 919	-1 652	12 528	-1 471	-5 091	4 937	-5	-328	-1	3 322	5 760	-163
23 *I*	11 507	-731	11 220	-839	-2 376	4 119	19	96	7	6 418	4 872	211
II	5 819	-1 942	9 220	-431	-4 418	3 139	-1	253	-3	2 330	3 521	-30
III	5 083	-2 877	7 391	-237	-2 481	3 332	8	-52	-40	1 638	3 276	210
IV	4 890	3 367	4 261	-1 447	-3 916	3 630	-24	-981	-6	-888	5 966	-182
24 *I*	7 674	296	7 680	-1 088	-2 940	3 411	-2	317	-3	4 037	3 657	-17

(a) Excepto Empresas de seguros y fondos de pensiones
(b) Subsector S.124 del SEC 2010
(c) Información publicada en ECB. https://www.ecb.europa.eu/stats/money/funds/html/index.en.html. Esta información se obtiene a partir de la información completa del 95% de los Fondos, elevando al total con la información parcial suministrada por el resto de Fondos

9. INSTITUCIONES FINANCIERAS NO MONETARIAS (a)
D) Otras instituciones financieras no monetarias (b)
Balance financiero. Valoración de activos financieros y pasivos según SEC 2010

9.21 Activos financieros y pasivos

Millones de euros

	Activos						Pasivos					Activos financieros netos (c)
	Total	Depósitos	Valores representativos de deuda	Préstamos	Participaciones en el capital y en fondos de inversión	Otros activos	Total	Valores representativos de deuda	Préstamos	Participaciones en el capital	Otros pasivos	
	1=2 a 6	2	3	4	5	6	7=8 a 11	8	9	10	11	12=1-7
14	573 904	353 650	1 524	20 846	190 685	7 198	569 036	287 346	107 254	163 865	10 571	4 868
15	516 863	309 178	1 851	24 953	174 004	6 876	536 632	253 630	90 084	183 867	9 051	-19 769
16	568 336	291 310	2 607	26 889	231 730	15 800	564 387	249 907	86 666	210 747	17 066	3 949
17	524 004	233 560	2 080	24 383	246 993	16 989	554 782	203 544	88 779	244 520	17 939	-30 779
18	522 431	207 506	4 301	36 964	255 713	17 946	565 664	182 514	102 154	262 100	18 896	-43 233
19	574 953	196 865	4 249	44 044	309 022	20 773	610 402	177 791	98 282	312 859	21 470	-35 449
20	603 339	221 403	2 904	52 411	305 915	20 706	634 427	184 744	114 015	311 901	23 766	-31 088
21 *I*	597 305	212 437	3 883	51 046	308 181	21 759	629 496	183 130	109 414	311 802	25 150	-32 191
II	603 767	214 260	4 023	53 397	310 763	21 323	624 028	177 404	112 930	309 687	24 006	-20 261
III	581 689	194 744	5 060	56 115	306 132	19 638	609 469	173 797	103 583	310 046	22 043	-27 780
IV	573 472	191 594	4 337	56 753	300 271	20 516	599 739	168 025	100 821	307 534	23 360	-26 267
22 *I*	579 721	189 508	4 297	57 001	308 788	20 128	587 079	164 564	94 757	305 445	22 312	-7 357
II	578 424	189 061	3 976	58 100	307 573	19 714	581 257	158 922	94 653	305 041	22 642	-2 833
III	571 116	180 159	3 766	58 108	309 904	19 179	568 751	150 136	93 837	302 765	22 012	2 366
IV	554 729	171 159	3 397	57 082	304 226	18 865	564 713	147 327	90 990	304 786	21 609	-9 984
23 *I*	554 480	167 468	3 657	58 126	305 442	19 788	561 438	145 312	89 158	304 523	22 445	-6 958
II	554 127	162 869	4 555	58 653	307 800	20 251	560 857	142 895	89 503	305 570	22 890	-6 730
III	549 741	158 235	4 607	59 011	308 003	19 886	556 614	140 195	88 818	304 933	22 668	-6 873
IV	548 296	155 847	4 434	59 050	307 934	21 031	559 739	140 111	86 417	310 421	22 790	-11 443

(a) Excepto Empresas de seguros y fondos de pensiones.
(b) Se compone de: Otros intermediarios financieros, Auxiliares financieros e Instituciones financieras con actividad limitada y prestamistas de dinero (subsectores S.125 a S.127 del SEC 2010)
(c) Al tratarse de activos financieros,no se incluyen los activos inmobiliarios de SAREB, SOCIMIS e Instituciones de inversión colectiva en inmuebles, así como los activos inmobiliarios del resto de entidades que componen el agregado Instituciones financieras no monetarias, excepto empresas de seguro y fondos de pensiones

9. INSTITUCIONES FINANCIERAS NO MONETARIAS (a)
D) Otras instituciones financieras no monetarias (b)
Balance financiero. Valoración de activos financieros y pasivos según SEC 2010

9.22 Activos financieros frente a Sociedades no financieras y Administraciones públicas

Millones de euros

	Sociedades no financieras							Administraciones públicas					
	Total	Valores representativos de deuda			Préstamos	Participaciones en el capital	Otros activos	Total	Valores representativos de deuda			Préstamos	Participaciones en el capital
		Total	A corto plazo	A largo plazo					Total	del cual Administración central: A corto plazo	del cual Administración central: A largo plazo		
	1=2+5+6+7	2=3+4	3	4	5	6	7	8=9+12+13	9	10	11	12	13
14	75 881	34	2	32	9 839	64 460	1 548	1 482	764	120	644	718	-
15	61 972	49	1	48	10 876	49 196	1 851	1 425	876	241	636	549	-
16	70 663	55	0	54	12 905	55 603	2 100	1 615	1 081	46	1 034	534	-
17	80 844	160	2	158	12 024	66 282	2 378	1 224	703	47	656	521	-
18	118 630	184	3	181	25 272	90 555	2 619	1 224	773	42	731	451	-
19	160 291	229	7	222	28 900	128 454	2 707	1 092	679	39	641	412	-
20	182 646	305	6	298	34 276	145 213	2 853	696	316	143	173	380	-
21 *I*	181 300	344	7	336	34 526	143 595	2 835	701	324	154	170	378	-
II	180 257	360	6	354	35 112	142 052	2 733	792	402	144	258	390	-
III	178 568	421	49	373	35 396	140 096	2 656	698	308	90	218	390	-
IV	177 384	372	23	349	35 689	138 714	2 609	644	329	93	236	315	-
22 *I*	177 488	312	9	303	35 821	138 756	2 599	590	278	91	187	311	-
II	177 240	250	5	245	35 676	138 719	2 596	555	268	88	180	287	-
III	177 129	245	6	239	35 649	138 637	2 598	555	270	86	184	285	-
IV	177 095	219	15	204	35 667	138 749	2 460	581	310	115	195	271	-
23 *I*	177 561	219	20	199	36 025	138 850	2 467	781	516	266	250	265	-
II	177 788	211	27	184	36 242	138 746	2 590	1 499	1 234	443	791	265	-
III	178 219	212	22	190	36 045	139 391	2 572	1 442	1 166	375	791	276	-
IV	178 536	199	14	185	36 359	139 512	2 466	1 225	962	215	747	263	-

(a) Excepto Empresas de seguros y fondos de pensiones
(b) Se compone de: Otros intermediarios financieros, Auxiliares financieros e Instituciones financieras con actividad limitada y prestamistas de dinero (subsectores S.125 a S.127 del SEC 2010)

9. INSTITUCIONES FINANCIERAS NO MONETARIAS (a)
D) Otras instituciones financieras no monetarias (b)
Balance financiero. Valoración de activos financieros y pasivos según SEC 2010

9.23 Activos financieros frente a Instituciones financieras y resto del mundo

Millones de euros

	Instituciones financieras					Resto del mundo			
							del cual:		
	Total	Depósitos (c)	Valores representativos de deuda	Participaciones en el capital	Otros activos	Total	Valores representativos de deuda	Préstamos	Participaciones en el capital
	1=2 a 5	2	3	4	5	6	7	8	9
14	401 905	350 530	326	47 106	3 943	87 595	401	4 481	79 120
15	354 134	305 612	249	45 217	3 055	88 151	676	3 908	79 590
16	346 106	288 934	277	45 198	11 698	140 206	1 195	5 433	130 929
17	287 207	226 952	277	47 364	12 614	146 479	939	5 570	133 348
18	256 649	200 296	293	42 952	13 109	138 954	3 052	6 416	122 205
19	251 780	187 986	230	48 033	15 530	152 543	3 109	7 387	132 534
20	273 173	210 087	255	47 329	15 501	137 582	2 028	9 717	113 374
21 *I*	266 002	200 898	254	47 695	17 155	141 092	2 961	9 169	116 891
II	265 071	200 393	263	47 493	16 922	147 771	2 998	9 240	121 219
III	248 628	185 876	340	47 246	15 165	144 077	3 990	11 836	118 790
IV	244 503	181 860	330	46 549	15 763	141 409	3 307	12 486	115 007
22 *I*	242 980	180 103	327	47 118	15 432	149 337	3 380	12 739	122 914
II	240 774	178 498	353	46 857	15 066	149 974	3 105	13 420	121 998
III	232 547	170 188	343	47 460	14 555	151 017	2 908	13 482	123 806
IV	225 016	161 140	360	49 050	14 466	142 497	2 508	12 680	116 428
23 *I*	222 054	157 429	371	49 168	15 087	144 550	2 552	13 434	117 424
II	219 292	153 849	410	49 773	15 260	146 111	2 699	14 019	119 282
III	214 860	148 935	467	50 331	15 127	145 950	2 762	14 672	118 281
IV	213 895	147 232	471	50 673	15 519	145 336	2 802	14 337	117 750

(a) Excepto Empresas de seguros y fondos de pensiones
(b) Se compone de: Otros intermediarios financieros, Auxiliares financieros e Instituciones financieras con actividad limitada y prestamistas de dinero (subsectores S.125 a S.127 del SEC 2010)
(c) Incluye operaciones temporales de activos

9. INSTITUCIONES FINANCIERAS NO MONETARIAS (a)
D) Otras instituciones financieras no monetarias (b)
Balance financiero. Valoración de activos financieros y pasivos según SEC 2010

9.24 Pasivos por sectores institucionales de contrapartida

Miles de millones de euros

	Valores representativos de deuda						Préstamos				Participaciones en el capital					
	Total	Sociedades no financieras	Instituciones financieras	Administraciones públicas	Hogares e ISFLSH	Resto del mundo	Total	Sociedades no financieras	Instituciones financieras	Resto del mundo	Total	Sociedades no financieras	Instituciones financieras	Administraciones públicas	Hogares e ISFLSH	Resto del mundo
	1=2 a 6	2	3	4	5	6	7=8 a 10	8	9	10	11=12 a 16	12	13	14	15	16
14	287,3	3,5	162,2	1,0	5,0	115,6	107,3	13,1	65,4	28,8	163,9	11,7	70,8	1,7	17,7	62,0
15	253,6	2,4	156,1	0,2	2,5	92,5	90,1	11,6	51,3	27,2	183,9	48,3	45,6	1,8	18,3	69,8
16	249,9	3,0	159,6	0,0	1,2	86,2	86,7	13,2	43,4	30,1	210,7	43,2	38,3	2,0	19,4	107,9
17	203,5	1,2	151,1	0,0	0,1	51,2	88,8	14,1	45,7	29,0	244,5	34,1	47,6	1,9	24,5	136,4
18	182,5	0,9	138,6	0,0	0,1	42,9	102,2	13,2	41,2	47,7	262,1	42,4	48,2	2,1	4,7	164,6
19	177,8	1,8	137,4	0,0	0,2	38,5	98,3	17,3	38,3	42,7	312,9	64,3	52,7	1,8	6,1	187,9
20	184,7	1,7	146,9	0,0	0,1	36,0	114,0	18,2	46,4	49,4	311,9	86,4	43,4	1,7	6,7	173,6
21 *I*	183,1	1,6	146,6	0,0	0,1	34,9	109,4	18,2	42,5	48,7	311,8	80,5	43,6	1,8	7,3	178,7
II	177,4	1,9	140,8	0,0	0,1	34,7	112,9	18,2	47,1	47,6	309,7	75,2	43,1	1,8	7,5	182,0
III	173,8	1,5	136,2	0,0	0,1	36,0	103,6	18,2	36,9	48,4	310,0	74,9	42,6	1,9	8,2	182,6
IV	168,0	1,5	130,6	0,0	0,1	35,8	100,8	18,2	37,2	45,4	307,5	69,2	42,1	1,8	8,2	186,3
22 *I*	164,6	1,4	129,4	0,0	0,1	33,7	94,8	18,2	34,1	42,4	305,4	68,5	42,4	1,9	4,9	187,7
II	158,9	1,4	125,3	0,0	0,1	32,2	94,7	18,2	33,0	43,4	305,0	69,1	41,9	1,9	4,2	187,9
III	150,1	1,3	117,6	0,0	0,1	31,0	93,8	18,2	31,7	43,9	302,8	68,7	42,1	1,9	3,9	186,3
IV	147,3	1,4	114,3	0,0	0,1	31,5	91,0	18,2	32,6	40,2	304,8	69,0	42,9	1,9	4,1	186,9
23 *I*	145,3	1,4	113,1	0,0	0,1	30,7	89,2	18,2	32,1	38,8	304,5	69,6	42,8	1,9	4,4	185,9
II	142,9	1,3	110,5	0,0	0,1	30,9	89,5	18,2	32,1	39,2	305,6	70,3	42,8	1,9	4,7	185,9
III	140,2	1,2	106,9	0,0	0,1	31,9	88,8	18,2	31,5	39,1	304,9	69,8	43,3	1,9	4,4	185,6
IV	140,1	1,2	108,0	0,0	0,1	30,7	86,4	18,2	31,4	36,8	310,4	71,1	43,8	1,9	5,3	188,2

(a) Excepto Empresas de seguros y fondos de pensiones
(b) Se compone de: Otros intermediarios financieros, Auxiliares financieros e Instituciones financieras con actividad limitada y prestamistas de dinero (subsectores S.125 a S.127 del SEC 2010)

9. INSTITUCIONES FINANCIERAS NO MONETARIAS (a)
D) Otras instituciones financieras no monetarias (b)
Contribución a las estadísticas agregadas de la zona del euro

9.25 Fondos de titulización. Balance

Millones de euros

	Total	Activos							Pasivo					
		Efectivo y depósitos (c)	Valores representativos de deuda	Préstamos titulizados	Otros activos titulizados	Derivados financieros	Activos no corrientes mantenidos para la venta	Resto de activos	Préstamos	Valores representativos de deuda			Derivados financieros	Otros pasivos
										Total	Hasta 2 años	Más de 2 años		
	1=2 a 8 =9+10+13 +14	2	3	4	5	6	7	8	9	10=11+12	11	12	13	14
17	210 329	47 882	-	158 771	390	248	939	2 099	10 577	193 228	1 174	192 053	889	5 634
18	189 390	40 959	-	144 667	333	226	763	2 442	10 185	172 944	155	172 789	813	5 446
19	179 192	37 793	-	137 408	223	194	754	2 821	9 584	163 528	145	163 383	969	5 111
20	188 439	35 831	-	148 743	306	177	722	2 659	9 750	172 630	149	172 481	1 025	5 035
21	167 394	29 643	-	134 444	596	102	565	2 044	9 185	153 445	373	153 072	570	4 193
21 *II*	180 477	39 555	-	137 463	352	186	687	2 233	9 438	165 690	218	165 473	886	4 463
III	172 820	28 661	-	140 814	392	66	596	2 290	9 305	158 523	248	158 275	847	4 146
IV	167 394	29 643	-	134 444	596	102	565	2 044	9 185	153 445	373	153 072	570	4 193
22 *I*	163 659	27 780	-	132 118	819	464	497	1 981	7 192	151 514	603	150 911	491	4 463
II	159 743	27 692	22	128 146	920	719	487	1 757	6 949	147 927	679	147 248	398	4 470
III	152 990	24 793	23	123 980	810	1 010	477	1 898	6 792	140 993	569	140 424	297	4 908
IV	151 565	23 943	24	122 490	619	1 913	455	2 122	6 668	138 404	459	137 944	104	6 389
23 *I*	148 267	24 370	24	118 787	546	1 774	437	2 328	6 659	135 109	368	134 740	164	6 336
II	146 591	24 804	727	116 141	735	1 618	417	2 149	6 654	133 767	304	133 463	216	5 954
III	142 454	24 099	727	112 485	930	1 653	396	2 163	6 514	129 694	435	129 260	167	6 079
IV	142 227	21 624	651	114 125	956	2 004	381	2 487	6 260	129 178	400	128 778	389	6 400
24 *I*	138 537	22 334	548	110 028	913	2 064	365	2 284	6 033	125 052	330	124 721	304	7 149

(a) Excepto Empresas de seguros y fondos de pensiones
(b) Se compone de: Otros intermediarios financieros, Auxiliares financieros e Instituciones financieras con actividad limitada y prestamistas de dinero (subsectores S.125 a S.127 del SEC 2010)
(c) Incluye las cédulas singulares multicedentes

9. INSTITUCIONES FINANCIERAS NO MONETARIAS (a)
D) Otras instituciones financieras no monetarias (b)
Contribución a las estadísticas agregadas de la zona del euro

9.26 Fondos de titulización. Detalle de activos financieros

Millones de euros

	Total activos =total pasivo	Efectivo y depósitos		Préstamos titulizados originados por Instituciones financieras monetarias de la UEM					
			Del cual: Cédulas singulares multicedentes	Préstamos a SNF residentes en España				Préstamos a hogares residentes en España	Resto de préstamos
				Total	Hasta 1 año	De 1 a 5 años	Más de 5 años		
	1	2	3	4=5 a 7	5	6	7	8	9
17	210 329	47 882	35 170	14 493	1 536	5 567	7 390	143 787	112
18	189 390	40 959	28 495	13 520	2 190	5 428	5 902	130 662	80
19	179 192	37 793	25 470	14 870	2 447	7 588	4 835	122 076	59
20	188 439	35 831	20 970	15 285	2 157	7 930	5 198	132 982	49
21	167 394	29 643	17 160	12 489	2 044	6 413	4 031	121 526	40
21 *II*	180 477	39 555	17 160	12 952	1 993	6 913	4 046	124 093	40
III	172 820	28 661	17 160	14 350	2 917	6 904	4 529	125 988	40
IV	167 394	29 643	17 160	12 489	2 044	6 413	4 031	121 526	40
22 *I*	163 659	27 780	15 860	12 551	1 951	6 100	4 500	119 132	40
II	159 743	27 692	15 860	11 100	1 877	5 599	3 624	116 290	416
III	152 990	24 793	14 660	9 724	1 374	3 626	4 724	113 456	417
IV	151 565	23 943	13 260	8 852	1 303	3 176	4 372	112 753	418
23 *I*	148 267	24 370	13 260	7 230	1 004	2 424	3 802	110 633	416
II	146 591	24 804	13 260	6 598	476	2 165	3 957	108 626	408
III	142 454	24 099	13 260	6 032	410	1 967	3 654	105 523	408
IV	142 227	21 624	11 660	9 685	751	4 124	4 811	103 554	416
24 *I*	138 537	22 334	11 660	8 700	706	3 734	4 259	100 447	410

(a) Excepto Empresas de seguros y fondos de pensiones
(b) Se compone de: Otros intermediarios financieros, Auxiliares financieros e Instituciones financieras con actividad limitada y prestamistas de dinero (subsectores S.125 a S.127 del SEC 2010)

9. INSTITUCIONES FINANCIERAS NO MONETARIAS (a)
D) Otras instituciones financieras no monetarias (b)
Contribución a las estadísticas agregadas de la zona del euro

9.27 Sociedades de valores. Balance

Millones de euros

	Total	Activos financieros						Pasivos			
		Depósitos y préstamos (c)	Valores representativos de deuda	Participaciones en el capital	Participaciones en fondos de inversión	Derivados financieros	Otros activos	Préstamos (d)	Capital y reservas	Derivados financieros	Otros pasivos
	1=2 a 7 =8 a 11	2	3	4	5	6	7	8	9	10	11
16	3 826	2 878	144	123	91	84	505	240	1 312	83	2 190
17	3 698	2 877	131	51	81	1	557	29	1 211	1	2 457
18	4 569	3 756	209	50	66	1	488	156	1 237	1	3 176
19	9 389	4 199	172	60	74	2 892	1 992	1 320	1 503	2 892	3 673
20	10 035	4 839	122	43	53	1 871	3 106	2 616	1 478	1 578	4 363
21 *I*	13 171	5 504	171	64	81	2 712	4 639	4 070	1 435	2 267	5 399
II	15 087	5 984	231	35	61	2 822	5 954	5 375	1 624	2 330	5 758
III	4 843	4 136	196	36	66	7	402	65	681	7	4 091
IV	4 446	3 878	291	38	95	5	139	37	680	5	3 724
22 *I*	4 704	4 088	157	35	58	7	359	42	617	7	4 038
II	4 980	4 442	134	31	35	5	332	41	564	5	4 370
III	5 164	4 488	155	31	34	3	453	45	584	3	4 532
IV	4 334	3 830	151	32	32	5	284	34	572	5	3 723
23 *I*	4 246	3 655	148	34	25	10	374	34	596	10	3 606
II	4 016	3 421	142	36	26	9	383	44	550	9	3 414
III	4 016	3 462	115	33	28	8	370	23	555	8	3 430
IV	3 477	2 235	115	36	30	2	1 060	31	1 300	2	2 144

(a) Excepto Empresas de seguros y fondos de pensiones
(b) Se compone de: Otros intermediarios financieros, Auxiliares financieros e Instituciones financieras con actividad limitada y prestamistas de dinero (subsectores S.125 a S.127 del SEC 2010)
(c) Incluye adquisiciones temporales de activos
(d) Incluye cesiones temporales de activos

9. INSTITUCIONES FINANCIERAS NO MONETARIAS
C) Auxiliares financieros: Sociedades de Tasación
Datos de actividad de las tasadoras

9.30 Distribución de tasaciones: número de tasaciones

BE

Número en miles

	Total tasaciones	Tasaciones de bienes inmuebles													
		Total	Terrenos				Edificios completos (a)								
			Total	Suelo urbano	Fincas rústicas	Suelo no urbanizable (b)	Total	De uso residencial			De uso terciario			Industriales	Otros
								Total	de primera residencia	de segunda residencia	Total	de oficinas	de uso comercial		
	1=2+25	2=3+7+ 16+23+24	3=4 a 6	4	5	6	7=8+11+ 14+15	8=9+10	9	10	11=12+13	12	13	14	15
14	798,4	792,7	84,6	57,4	26,3	0,9	53,9	21,5	19,5	2,0	5,2	2,1	3,1	20,9	6,3
15	953,6	947,7	111,2	78,6	31,6	1,0	64,9	23,5	21,4	2,2	4,5	1,8	2,6	28,9	8,0
16	1 188,1	1 180,6	121,1	86,0	33,6	1,4	81,2	33,4	29,7	3,7	5,5	2,3	3,2	31,0	11,3
17	1 383,0	1 373,6	160,2	113,0	45,1	2,1	88,0	33,2	30,7	2,5	5,2	2,0	3,2	36,8	12,8
18	1 336,8	1 325,6	146,6	96,3	48,6	1,6	77,1	32,0	29,9	2,0	5,1	1,9	3,2	29,8	10,3
19	1 306,9	1 278,2	114,0	71,0	41,8	1,2	77,1	30,8	28,7	2,1	4,9	2,1	2,8	32,4	9,0
20	1 198,6	1 178,5	117,8	70,5	46,1	1,2	73,9	37,0	35,4	1,6	4,3	1,4	2,8	21,3	11,3
21	1 368,9	1 343,4	119,2	71,5	46,3	1,4	83,7	39,1	37,2	1,9	4,3	1,7	2,5	25,6	14,6
22	1 350,7	1 320,0	97,4	55,7	40,2	1,4	93,9	50,5	48,3	2,3	4,3	1,7	2,6	26,8	12,3
23	1 224,4	1 190,3	115,5	66,6	46,2	2,7	67,6	29,9	28,5	1,4	4,8	1,9	2,9	21,6	11,3
21 *I*	323,2	317,2	24,6	14,3	10,0	0,3	17,1	8,4	8,0	0,4	1,2	0,7	0,5	5,3	2,2
II	361,6	355,2	32,3	20,1	11,8	0,4	19,2	9,9	9,4	0,5	1,1	0,4	0,7	6,0	2,2
III	303,1	301,4	23,4	12,5	10,6	0,2	18,5	8,2	7,8	0,4	0,7	0,2	0,5	8,3	1,4
IV	381,0	369,6	38,9	24,5	14,0	0,4	28,9	12,6	12,0	0,6	1,3	0,5	0,8	6,1	8,9
22 *I*	326,3	319,4	20,8	11,2	9,4	0,2	18,8	9,7	9,3	0,4	1,0	0,4	0,6	6,0	2,1
II	354,0	345,5	22,5	11,9	10,3	0,3	21,2	11,5	10,9	0,6	1,0	0,4	0,6	6,2	2,6
III	320,0	312,9	19,6	11,2	8,2	0,3	23,1	10,8	10,2	0,5	0,9	0,3	0,6	8,9	2,5
IV	350,5	342,2	34,4	21,5	12,3	0,6	30,8	18,6	17,8	0,8	1,4	0,6	0,8	5,7	5,2
23 *I*	316,1	308,9	40,3	27,0	12,3	0,9	19,3	8,8	8,5	0,3	1,2	0,5	0,7	5,1	4,2
II	311,4	302,9	24,5	12,6	11,1	0,8	16,6	7,1	6,8	0,4	1,5	0,6	0,8	5,5	2,5
III	259,5	252,0	21,2	11,0	9,9	0,3	12,9	6,1	5,9	0,2	0,9	0,3	0,6	4,2	1,7
IV	337,4	326,5	29,5	16,0	12,8	0,7	18,8	7,9	7,4	0,5	1,3	0,5	0,8	6,8	2,9

Véanse notas al final del capítulo.

9. INSTITUCIONES FINANCIERAS NO MONETARIAS
C) Auxiliares financieros: Sociedades de Tasación
Datos de actividad de las tasadoras

9.30 (Continuación) Distribución de tasaciones: número de tasaciones

BE

Número en miles

	Tasaciones de bienes inmuebles									Tasaciones no inmobiliarias	Pro memoria:			
	Elementos de edificios							Explotación económica (c)	Otros bienes inmuebles (d)		Otras valoraciones			Patrimonios
	Total	Viviendas			Oficinas	Locales Comerciales	Otros				Total	Actualizaciones (f)	Valoraciones intermedias (g)	
		Total	Situadas en edificios o bloques	Unifamiliares										
	16=17+20 a 22	17	18	19	20	21	22	23	24	25	26=27+28	27	28	29
14	633,0	449,1	323,6	125,6	10,5	54,4	118,9	7,9	13,3	5,6	941,7	929,2	12,6	5,7
15	763,0	511,4	375,7	135,7	13,7	64,2	173,6	7,9	0,8	5,9	105,1	93,1	12,0	5,2
16	964,6	633,1	464,5	168,6	16,6	73,7	241,3	12,6	1,1	7,5	145,8	128,6	17,1	3,5
17	1 109,0	757,9	548,0	209,9	18,2	82,7	250,2	14,9	1,4	9,4	153,4	127,9	25,5	3,2
18	1 086,3	754,8	546,8	208,0	17,9	82,8	230,8	13,8	1,7	11,2	158,2	128,9	29,3	1,7
19	1 074,6	771,1	553,5	217,6	15,9	79,3	208,4	11,2	1,2	28,8	137,5	101,0	36,5	1,2
20	974,5	708,7	484,3	224,4	13,0	64,9	188,0	11,1	1,2	20,2	119,7	88,2	31,5	1,3
21	1 124,2	805,0	556,5	248,6	13,3	71,4	234,5	14,8	1,5	25,5	135,5	99,0	36,5	0,1
22	1 111,3	777,6	555,0	222,7	14,2	75,8	243,7	14,2	3,2	30,7	131,0	81,9	49,1	0,1
23	987,2	731,6	506,5	225,1	13,6	71,4	170,6	16,5	3,5	34,1	137,0	78,9	58,1	0,2
21 *I*	272,9	195,9	136,9	58,9	3,2	17,3	56,5	2,4	0,3	6,0	30,8	23,7	7,1	0,0
II	300,0	214,1	146,1	68,0	3,2	19,8	63,0	3,3	0,4	6,4	36,6	28,4	8,2	0,0
III	256,5	179,7	123,8	55,9	2,8	16,7	57,3	2,7	0,3	1,7	27,6	19,4	8,3	0,0
IV	294,8	215,4	149,6	65,7	4,1	17,6	57,7	6,4	0,6	11,5	40,4	27,5	12,9	0,0
22 *I*	276,3	191,6	137,5	54,1	3,2	17,4	64,2	3,2	0,3	6,9	27,8	17,5	10,3	0,0
II	298,0	210,1	149,6	60,5	3,6	20,6	63,8	3,5	0,3	8,4	31,4	19,5	12,0	0,0
III	267,2	181,3	129,3	52,0	3,5	19,8	62,8	2,7	0,3	7,0	26,1	16,8	9,4	0,0
IV	269,7	194,7	138,6	56,1	3,9	18,1	53,0	4,9	2,3	8,3	45,7	28,2	17,5	0,1
23 *I*	243,7	176,2	123,5	52,7	3,7	18,0	45,8	4,8	0,8	7,2	39,4	22,9	16,5	0,0
II	256,7	193,4	132,6	60,9	3,5	20,0	39,8	4,3	0,8	8,5	32,7	18,1	14,6	0,1
III	213,5	156,4	107,7	48,6	2,9	16,6	37,6	3,7	0,8	7,5	28,8	15,2	13,6	0,0
IV	273,3	205,5	142,6	62,9	3,5	16,8	47,4	3,7	1,2	10,9	36,1	22,7	13,4	0,1

Véanse notas al final del capítulo.

9. INSTITUCIONES FINANCIERAS NO MONETARIAS
C) Auxiliares financieros: Sociedades de Tasación
Datos de actividad de las tasadoras

9.31 Distribución de tasaciones: importe de tasaciones

BE

Millones de euros

	Total tasaciones	Tasaciones de bienes inmuebles													
		Total	Terrenos				Edificios completos (a)								
			Total	Suelo urbano	Fincas rústicas	Suelo no urbanizable (b)	Total	De uso residencial			De uso terciario			Industriales	Otros
								Total	de primera residencia	de segunda residencia	Total	de oficinas	de uso comercial		
	1=2+25	2=3+7+16+23+24	3=4 a 6	4	5	6	7=8+11+14+15	8=9+10	9	10	11=12+13	12	13	14	15
14	311 503	307 421	61 465	51 654	9 217	594	92 829	35 413	31 432	3 982	24 939	14 691	10 249	22 749	9 727
15	342 225	333 500	64 333	53 502	10 426	405	110 919	30 934	27 558	3 375	43 156	22 034	21 122	24 872	11 958
16	385 610	378 895	57 541	47 988	9 299	255	139 163	36 580	32 992	3 588	60 803	28 710	32 092	28 761	13 020
17	421 698	414 934	63 621	52 060	11 345	216	137 744	40 054	37 061	2 994	51 021	21 510	29 511	31 659	15 010
18	422 287	413 106	58 210	44 427	13 618	165	129 602	46 484	42 819	3 664	43 137	17 445	25 692	27 632	12 350
19	410 180	402 425	45 553	33 495	11 870	188	120 053	53 214	49 427	3 788	28 816	19 831	8 985	27 071	10 952
20	359 634	349 751	41 570	29 111	12 295	163	98 335	42 680	39 195	3 485	27 054	18 451	8 604	21 468	7 132
21	404 465	395 822	43 558	30 543	12 629	386	101 977	49 474	45 897	3 577	23 518	13 259	10 259	21 768	7 216
22	433 794	425 190	37 831	25 118	12 423	290	117 343	57 334	53 247	4 087	28 604	18 889	9 715	23 048	8 358
23	426 607	417 782	36 063	24 102	11 703	259	113 722	54 752	50 602	4 150	30 391	18 506	11 885	20 216	8 364
21 *I*	90 979	88 836	9 488	6 694	2 730	64	22 540	10 947	10 269	678	5 145	2 991	2 154	4 891	1 557
II	109 327	106 375	10 541	7 327	3 070	144	27 016	13 103	12 262	842	6 199	3 235	2 964	5 932	1 781
III	87 940	86 659	8 981	6 021	2 936	25	22 270	10 687	9 731	956	5 133	3 352	1 781	5 005	1 444
IV	116 220	113 952	14 548	10 502	3 894	153	30 152	14 737	13 636	1 101	7 041	3 681	3 360	5 940	2 434
22 *I*	110 412	109 169	9 591	6 373	3 194	25	31 536	13 908	12 705	1 203	9 196	6 083	3 113	5 918	2 514
II	115 732	112 887	10 711	7 355	3 319	37	29 884	15 651	14 614	1 038	6 232	4 231	2 000	6 188	1 813
III	96 156	94 405	6 969	4 273	2 550	145	25 748	12 233	11 243	990	5 815	3 716	2 100	5 697	2 003
IV	111 494	108 729	10 559	7 117	3 359	83	30 175	15 541	14 685	856	7 361	4 859	2 502	5 245	2 027
23 *I*	107 961	106 313	11 817	8 842	2 862	113	28 807	12 873	12 082	791	8 702	5 444	3 258	5 095	2 137
II	111 462	108 204	8 224	4 989	3 189	47	29 488	14 003	12 953	1 049	7 940	4 646	3 295	5 270	2 276
III	89 755	88 402	6 919	4 088	2 762	68	24 019	12 948	12 050	898	5 206	2 976	2 229	4 120	1 745
IV	117 429	114 864	9 104	6 183	2 890	31	31 408	14 928	13 517	1 411	8 543	5 440	3 103	5 731	2 207

Véanse notas al final del capítulo.

9. INSTITUCIONES FINANCIERAS NO MONETARIAS
C) Auxiliares financieros: Sociedades de Tasación
Datos de actividad de las tasadoras

9.31 (Continuación) Distribución de tasaciones: importe de tasaciones

BE

Millones de euros

	Tasaciones de bienes inmuebles									Tasaciones no inmobiliarias (e)	Pro memoria:			
	Elementos de edificios							Explotación económica (c)	Otros bienes inmuebles (d)		Otras valoraciones			Patrimonios (h)
	Total	Viviendas			Oficinas	Locales Comerciales	Otros				Total	Actualizaciones (f)	Valoraciones intermedias (g)	
		Total	Situadas en edificios o bloques	Unifamiliares										
	16=17+20 a 22	17	18	19	20	21	22	23	24	25	26=27+28	27	28	29
14	105 763	78 681	46 359	32 322	4 291	14 845	7 946	34 880	12 484	4 082	891 696	883 124	8 572	10 989
15	118 171	86 945	52 867	34 078	5 478	18 200	7 549	37 529	2 547	8 725	75 531	65 419	10 112	1 206
16	142 888	105 010	64 256	40 755	6 508	22 744	8 626	36 988	2 315	6 714	71 878	58 394	13 483	1 365
17	169 766	130 769	78 327	52 442	6 026	23 402	9 569	41 818	1 984	6 764	89 129	70 421	18 709	455
18	172 219	136 957	84 505	52 451	5 535	20 769	8 959	50 621	2 454	9 181	117 106	93 578	23 528	301
19	183 501	147 183	91 018	56 164	6 445	20 466	9 407	51 120	2 197	7 755	98 282	71 994	26 288	298
20	164 264	136 836	79 685	57 151	4 404	14 704	8 320	44 324	1 259	9 883	112 436	74 602	37 835	254
21	197 440	167 632	99 835	67 796	4 868	15 573	9 367	51 344	1 502	8 643	123 011	82 951	40 060	85
22	202 100	169 897	104 566	65 330	5 052	17 365	9 786	66 661	1 256	8 604	121 424	82 771	38 652	371
23	197 911	168 314	99 601	68 712	4 850	16 106	8 642	69 207	878	8 825	120 499	80 721	39 778	540
21 *I*	46 264	39 177	23 799	15 378	1 190	3 703	2 194	10 168	376	2 143	29 733	19 760	9 973	26
II	53 319	45 537	26 501	19 036	1 163	4 222	2 397	15 085	414	2 952	27 870	17 392	10 477	4
III	43 264	36 626	21 556	15 070	1 007	3 552	2 080	11 708	435	1 281	24 357	14 795	9 562	22
IV	54 593	46 291	27 979	18 312	1 508	4 096	2 697	14 383	277	2 267	41 051	31 004	10 048	34
22 *I*	50 227	42 571	26 630	15 941	1 125	4 047	2 484	17 546	268	1 243	27 645	17 512	10 132	75
II	54 974	46 381	28 392	17 989	1 477	4 642	2 473	17 044	274	2 844	23 089	12 629	10 460	15
III	45 796	38 273	23 163	15 110	1 079	4 239	2 204	15 521	371	1 751	20 296	8 936	11 360	49
IV	51 103	42 671	26 381	16 290	1 370	4 437	2 624	16 550	343	2 765	50 393	43 694	6 699	232
23 *I*	47 824	40 118	24 293	15 825	1 340	4 278	2 087	17 603	262	1 648	31 201	22 250	8 950	85
II	53 130	45 335	26 344	18 991	1 150	4 417	2 228	17 122	239	3 258	29 522	20 016	9 507	156
III	41 954	35 491	20 868	14 623	1 062	3 396	2 005	15 308	202	1 353	22 335	12 219	10 116	79
IV	55 004	47 369	28 096	19 273	1 299	4 015	2 321	19 174	174	2 565	37 441	26 237	11 204	220

Véanse notas al final del capítulo.

9. INSTITUCIONES FINANCIERAS NO MONETARIAS
C) Auxiliares financieros: Sociedades de Tasación
Datos de actividad de las tasadoras

9.32 Distribución de tasaciones: superficie utilizable Tasaciones bienes inmuebles

BE

hectáreas

	Total	Terrenos				Edificios completos (a)								
		Total	Suelo urbano	Fincas rústicas	Suelo no urbanizable (b)	Total	De uso residencial			De uso terciario			Industriales	Otros
							Total	de primera residencia	de segunda residencia	Total	de oficinas	de uso comercial		
	1=2+6+15+22	2=3 a 5	3	4	5	6=7+10+13+14	7=8+9	8	9	10=11+12	11	12	13	14
14	732 516	703 573	68 325	620 511	14 737	12 476	2 972	2 657	315	1 713	877	836	5 967	1 823
15	830 152	798 479	60 138	731 804	6 537	13 036	2 725	2 447	279	2 278	1 028	1 250	6 779	1 253
16	886 834	853 458	57 404	789 837	6 217	14 603	2 984	2 676	308	2 777	1 288	1 489	7 483	1 359
17	887 867	852 058	60 711	785 156	6 191	14 247	3 013	2 773	239	2 388	916	1 471	7 526	1 321
18	942 135	905 625	49 745	853 081	2 799	14 853	3 253	3 005	248	2 346	905	1 441	7 812	1 441
19	807 313	772 892	41 668	728 087	3 137	13 241	3 052	2 834	218	1 712	1 018	694	7 381	1 096
20	808 992	777 982	35 878	740 244	1 859	11 668	2 948	2 743	205	1 505	826	679	6 483	732
21	757 415	725 471	38 555	683 909	3 007	10 825	3 004	2 823	182	1 404	667	737	5 600	817
22	707 449	674 478	28 133	643 298	3 046	11 245	3 259	3 074	185	1 515	864	650	5 727	744
23	700 731	670 339	30 124	637 447	2 769	10 317	2 951	2 784	167	1 736	849	887	4 825	805
21 *I*	174 050	166 569	8 447	157 202	921	2 505	680	639	41	322	170	153	1 276	227
II	177 933	169 210	8 768	159 790	652	2 897	804	757	46	377	167	210	1 537	180
III	174 258	167 181	7 603	159 310	269	2 348	661	622	38	272	145	127	1 272	143
IV	231 174	222 510	13 737	207 607	1 166	3 076	860	804	56	432	185	247	1 516	267
22 *I*	186 021	177 775	5 591	171 858	325	2 958	790	737	53	436	265	171	1 508	225
II	179 144	170 510	7 303	162 610	597	2 840	809	764	45	387	210	177	1 503	141
III	146 121	138 655	5 568	132 147	940	2 618	698	656	41	326	181	145	1 404	191
IV	196 163	187 538	9 671	176 683	1 184	2 829	962	917	46	366	208	158	1 313	187
23 *I*	190 073	182 332	13 282	167 767	1 282	2 688	785	749	36	499	261	238	1 207	196
II	178 967	171 038	5 603	165 084	352	2 688	749	709	41	449	204	245	1 297	192
III	156 011	149 614	4 642	144 490	481	2 088	655	619	36	276	118	157	975	183
IV	175 680	167 356	6 597	160 105	654	2 853	762	707	55	512	265	247	1 346	233

Véanse notas al final del capítulo.

9. INSTITUCIONES FINANCIERAS NO MONETARIAS
C) Auxiliares financieros: Sociedades de Tasación
Datos de actividad de las tasadoras

9.32 (Continuación) Distribución de tasaciones: superficie utilizable
Tasaciones de bienes inmuebles

BE — *hectáreas*

	Elementos de edificios							Explotación económica (c)
	Total	Viviendas			Oficinas	Locales comerciales	Otros	
		Total	Situadas en edificios o bloques	Unifamiliares				
	15=16+19 a 21	16=17+18	17	18	19	20	21	22
14	9 408	6 165	3 429	2 736	244	1 251	1 747	7 060
15	11 135	7 253	4 078	3 175	317	1 523	2 043	7 501
16	12 811	8 481	4 775	3 706	353	1 730	2 247	5 963
17	14 788	10 079	5 587	4 492	369	1 844	2 497	6 774
18	14 466	10 078	5 627	4 451	352	1 742	2 294	7 191
19	14 829	10 525	5 808	4 717	352	1 626	2 326	6 351
20	13 628	9 845	5 059	4 787	274	1 281	2 228	5 714
21	14 875	10 956	5 879	5 077	286	1 330	2 304	6 243
22	14 622	10 338	5 820	4 518	288	1 441	2 555	7 104
23	13 847	10 140	5 457	4 683	282	1 350	2 075	6 228
21 *I*	3 618	2 659	1 463	1 196	70	321	569	1 358
II	3 959	2 922	1 533	1 389	68	363	606	1 866
III	3 311	2 416	1 282	1 135	60	309	525	1 418
IV	3 987	2 958	1 601	1 357	88	336	604	1 602
22 *I*	3 570	2 540	1 440	1 100	67	349	613	1 718
II	3 826	2 780	1 555	1 226	76	379	590	1 968
III	3 517	2 379	1 338	1 041	66	350	722	1 331
IV	3 710	2 638	1 488	1 151	80	363	629	2 086
23 *I*	3 368	2 429	1 330	1 099	75	369	494	1 686
II	3 659	2 697	1 427	1 270	70	364	528	1 581
III	3 049	2 157	1 154	1 003	63	300	529	1 260
IV	3 771	2 857	1 546	1 311	74	317	523	1 701

Véanse notas al final del capítulo.

9. INSTITUCIONES FINANCIERAS NO MONETARIAS
C) Auxiliares financieros: Sociedades de Tasación
Datos de actividad de las tasadoras

9.33 Distribución de tasaciones de bienes inmuebles: valor medio del m2 (a)

BE — *Euros por m2*

	Suelo urbano	Fincas rústicas	Edificios								Elementos de edificios					
			Total	De uso residencial			De uso terciario			Industriales	Total	Viviendas			Oficinas	Locales comerciales
				Total	de primera residencia	de segunda residencia	Total	de oficinas	de uso comercial			Total	Situadas en edificios o bloques	Unifamiliares		
	1	2	3	4	5	6	7	8	9	10	11	12	13	14	15	16
14	76	1,5	744	1 191	1 183	1 264	1 456	1 675	1 227	381	1 124	1 276	1 352	1 181	1 758	1 186
15	89	1,4	851	1 135	1 126	1 212	1 894	2 143	1 690	367	1 061	1 199	1 296	1 073	1 730	1 195
16	84	1,2	953	1 226	1 233	1 167	2 189	2 229	2 155	384	1 115	1 238	1 346	1 100	1 841	1 315
17	86	1,4	967	1 330	1 336	1 251	2 137	2 347	2 006	421	1 148	1 297	1 402	1 168	1 633	1 269
18	89	1,6	873	1 429	1 425	1 477	1 839	1 927	1 783	354	1 191	1 359	1 502	1 178	1 573	1 192
19	80	1,6	907	1 744	1 744	1 734	1 683	1 948	1 295	367	1 237	1 398	1 567	1 191	1 833	1 258
20	81	1,7	843	1 448	1 429	1 698	1 797	2 234	1 266	331	1 205	1 390	1 575	1 194	1 609	1 148
21	79	1,8	942	1 647	1 626	1 967	1 675	1 989	1 391	389	1 327	1 530	1 698	1 335	1 702	1 171
22	89	1,9	1 043	1 759	1 732	2 209	1 889	2 186	1 494	402	1 382	1 643	1 797	1 446	1 754	1 205
23	80	1,8	1 102	1 855	1 817	2 484	1 751	2 181	1 339	419	1 429	1 660	1 825	1 467	1 719	1 193
21 *I*	79	1,7	900	1 610	1 607	1 655	1 596	1 764	1 409	383	1 279	1 473	1 626	1 286	1 707	1 154
II	84	1,9	933	1 631	1 619	1 818	1 645	1 939	1 411	386	1 347	1 558	1 729	1 370	1 710	1 162
III	79	1,8	949	1 618	1 563	2 500	1 885	2 312	1 398	394	1 307	1 516	1 682	1 328	1 681	1 148
IV	76	1,9	980	1 713	1 696	1 953	1 628	1 987	1 360	392	1 369	1 565	1 748	1 349	1 705	1 219
22 *I*	114	1,9	1 066	1 759	1 724	2 252	2 111	2 299	1 821	393	1 407	1 676	1 850	1 449	1 685	1 158
II	101	2,0	1 052	1 936	1 913	2 331	1 610	2 012	1 132	412	1 437	1 668	1 826	1 468	1 944	1 225
III	77	1,9	983	1 753	1 713	2 389	1 785	2 051	1 451	406	1 302	1 609	1 731	1 452	1 646	1 212
IV	74	1,9	1 067	1 615	1 602	1 876	2 010	2 335	1 583	399	1 377	1 617	1 773	1 416	1 720	1 222
23 *I*	67	1,7	1 072	1 640	1 613	2 217	1 743	2 083	1 369	422	1 420	1 652	1 826	1 440	1 791	1 158
II	89	1,9	1 097	1 868	1 827	2 588	1 768	2 274	1 345	406	1 452	1 681	1 846	1 495	1 632	1 214
III	88	1,9	1 150	1 977	1 946	2 519	1 888	2 516	1 416	423	1 376	1 645	1 808	1 458	1 682	1 133
IV	94	1,8	1 101	1 959	1 912	2 556	1 670	2 056	1 257	426	1 459	1 658	1 818	1 470	1 759	1 268

Véanse notas al final del capítulo.

9. INSTITUCIONES FINANCIERAS NO MONETARIAS
C) Auxiliares financieros: Sociedades de Tasación
Datos de actividad de las tasadoras

9.34 Distribución de la clientela y finalidad de las tasaciones: número de tasaciones

BE

Número en miles

	Por clientela: total de tasaciones					Por finalidad: tasaciones de inmuebles				
	Total	Entidades de depósito	Otras instituciones financieras	Personas físicas	Resto	Total	Finalidad hipotecaria	Otras requeridas para entidades de crédito	Otras requeridas para otras instituciones financieras	Resto
	1=2 a 5	2	3	4	5	6=7 a 10	7	8	9	10
14	798,4	560,1	13,9	27,8	196,5	792,7	209,3	23,7	1,2	166,6
15	953,6	667,4	19,8	60,3	206,1	947,7	...	...	...	...
16	1 188,1	780,7	20,6	56,9	329,9	1 180,6	...	...	...	...
17	1 383,0	1 000,6	18,9	58,9	304,6	1 373,6	...	...	...	...
18	1 336,8	948,0	27,7	89,7	271,4	1 325,6	...	...	...	...
19	1 306,9	930,4	24,6	71,9	280,1	1 278,2	...	...	...	...
20	1 198,6	860,6	21,4	86,7	229,9	1 178,5	...	...	...	...
21	1 368,9	981,4	16,3	141,5	229,8	1 343,4	...	...	...	...
22	1 350,7	909,3	16,5	150,3	274,5	1 320,0	...	...	...	...
23	1 224,4	834,4	21,3	144,3	224,4	1 190,3	...	...	...	...
20 /	535,0	399,6	10,8	36,3	88,3	525,2	...	...	...	...
//	663,6	460,9	10,6	50,5	141,6	653,2	...	...	...	...
21 /	684,8	523,9	7,5	68,5	84,8	672,4	...	...	...	...
//	684,2	457,5	8,7	73,0	144,9	671,0	...	...	...	...
22 /	680,2	478,4	7,3	80,6	113,9	664,9	...	...	...	...
//	670,5	430,9	9,2	69,7	160,6	655,1	...	...	...	...
23 /	627,5	428,6	9,8	75,1	114,0	611,8	...	...	...	...
//	596,9	405,9	11,5	69,1	110,4	578,5	...	...	...	...

9. INSTITUCIONES FINANCIERAS NO MONETARIAS
C) Auxiliares financieros: Sociedades de Tasación
Datos de actividad de las tasadoras

9.35 Distribución de la clientela y finalidad de las tasaciones: importe de tasaciones

BE

Millones de euros

	Por clientela: total de tasaciones					Por finalidad: tasaciones de inmuebles				
	Total	Entidades de depósito	Otras instituciones financieras	Personas físicas	Resto	Total	Finalidad hipotecaria	Otras requeridas para entidades de crédito	Otras requeridas para otras instituciones financieras	Resto
	1=2 a 5	2	3	4	5	6=7 a 10	7	8	9	10
14	311 503	169 622	10 186	8 536	123 159	307 421	63 483	10 428	1 915	86 299
15	342 225	185 940	9 857	16 774	129 653	333 500	...	...	...	...
16	385 610	205 245	17 859	13 928	148 578	378 895	...	...	...	...
17	421 698	248 026	11 694	15 601	146 377	414 934	...	...	...	...
18	422 287	249 583	9 522	19 536	143 645	413 106	...	...	...	...
19	410 180	245 490	10 389	22 286	132 016	402 425	...	...	...	...
20	359 634	222 111	13 397	25 385	98 740	349 751	...	...	...	...
21	404 465	246 482	7 656	40 500	109 828	395 822	...	...	...	...
22	433 794	252 513	10 756	44 422	126 102	425 190	...	...	...	...
23	426 607	246 171	12 063	44 251	124 122	417 782	...	...	...	...
20 /	171 232	107 261	7 634	10 716	45 621	167 287	...	...	...	...
//	188 402	114 850	5 763	14 670	53 119	182 464	...	...	...	...
21 /	200 306	129 790	3 507	19 283	47 726	195 211	...	...	...	...
//	204 159	116 693	4 149	21 216	62 101	200 611	...	...	...	...
22 /	226 144	134 216	5 116	22 690	64 122	222 057	...	...	...	...
//	207 650	118 297	5 640	21 732	61 981	203 134	...	...	...	...
23 /	219 423	130 943	4 654	22 445	61 382	214 517	...	...	...	...
//	207 184	115 228	7 409	21 806	62 740	203 266	...	...	...	...

9. INSTITUCIONES FINANCIERAS NO MONETARIAS
C) Auxiliares financieros: Sociedades de Tasación
Datos de actividad de las tasadoras

9.36 Distribución geográfica de las tasaciones de inmuebles: número de tasaciones e importe

BE

Millones de euros y número en miles

	Nº de tasaciones							Importe de tasaciones						
	Total	España (a)	Extranjero	Para municipios españoles				Total	España (b)	Extranjero	Para municipios españoles			
				Madrid y Barcelona	> de 500000 habitantes	Entre 100000 y 500000 habitantes	Resto				Madrid y Barcelona	> de 500000 habitantes	Entre 100000 y 500000 habitantes	Resto
	1=2+3	2=4 a 7	3	4	5	6	7	8=9+10	9=11 a 14	10	11	12	13	14
14	792,7	792,2	0,6	78,2	43,2	177,7	493,0	307 421	305 221	2 200	55 712	18 708	63 803	166 998
15	947,7	947,0	0,7	82,3	53,4	232,5	578,9	333 500	332 081	1 419	76 652	23 340	78 676	153 413
16	1 180,6	1 179,4	1,2	92,9	63,2	281,3	741,9	378 895	376 955	1 940	81 147	24 257	88 547	183 004
17	1 373,6	1 373,2	0,4	104,7	74,1	329,8	864,5	414 934	412 360	2 574	86 330	25 785	100 153	200 092
18	1 325,6	1 325,3	0,2	116,6	76,9	327,4	804,4	413 106	410 697	2 409	76 858	28 559	101 270	204 011
19	1 278,2	1 277,1	1,1	114,2	72,1	297,3	793,4	402 425	400 272	2 153	84 355	24 792	93 044	198 081
20	1 178,5	1 178,2	0,3	91,1	62,0	277,3	747,8	349 751	348 289	1 462	70 167	22 918	83 268	171 937
21	1 343,4	1 343,0	0,4	120,8	84,8	316,9	820,6	395 822	394 127	1 695	75 305	25 362	96 691	196 769
22	1 320,0	1 319,7	0,3	121,9	79,5	312,9	805,4	425 190	422 052	3 138	91 106	26 619	100 261	204 066
23	1 190,3	1 190,0	0,2	104,6	72,3	290,0	723,2	417 782	414 760	3 022	86 130	28 437	105 197	194 996
20 /	525,2	525,1	0,1	45,2	26,9	129,3	323,7	167 287	166 364	923	37 714	10 769	41 107	76 774
//	653,2	653,0	0,2	45,9	35,1	148,0	424,1	182 464	181 925	539	32 453	12 149	42 161	95 162
21 /	672,4	672,1	0,3	62,3	42,4	166,6	400,9	195 211	194 833	378	38 464	13 113	49 493	93 761
//	671,0	670,9	0,1	58,5	42,4	150,3	419,8	200 611	199 294	1 316	36 841	12 248	47 198	103 008
22 /	664,9	664,7	0,2	68,9	42,3	164,0	389,5	222 057	220 769	1 287	50 824	13 486	54 874	101 585
//	655,1	654,9	0,2	53,0	37,2	148,9	415,9	203 134	201 283	1 851	40 281	13 133	45 387	102 481
23 /	611,8	611,7	0,1	55,6	39,7	150,3	366,1	214 517	212 839	1 678	45 519	14 473	53 584	99 263
//	578,5	578,3	0,1	48,9	32,6	139,8	357,0	203 266	201 921	1 345	40 611	13 964	51 613	95 733

Véanse notas al final del capítulo.

9. INSTITUCIONES FINANCIERAS NO MONETARIAS
C) Auxiliares financieros: Sociedades de Tasación
Datos de actividad de las tasadoras

9.37 Distribución geográfica de las tasaciones de viviendas: número de tasaciones e importe

BE

Millones de euros y número en miles

	Nº de tasaciones							Importe de tasaciones						
	Total	España (a)	Extranjero	Para municipios españoles				Total	España (b)	Extranjero	Para municipios españoles			
				Madrid y Barcelona	> de 500000 habitantes	Entre 100000 y 500000 habitantes	Resto				Madrid y Barcelona	> de 500000 habitantes	Entre 100000 y 500000 habitantes	Resto
	1=2+3	2=4 a 7	3	4	5	6	7	8=9+10	9=11 a 14	10	11	12	13	14
14	449,1	448,9	0,2	52,2	26,1	101,2	269,4	78 681	78 635	47	13 141	4 101	16 843	44 550
15	511,4	511,1	0,3	50,5	30,1	125,9	304,6	86 945	86 880	65	13 391	4 737	20 727	48 025
16	633,1	632,7	0,4	58,2	36,1	152,8	385,6	105 010	104 912	99	16 010	5 484	25 103	58 316
17	757,9	757,7	0,2	69,3	44,0	186,1	458,3	130 769	130 700	69	20 369	6 969	30 771	72 592
18	754,8	754,7	0,1	73,8	46,6	190,2	444,2	136 957	136 931	25	22 910	7 666	32 998	73 358
19	771,1	770,6	0,5	77,8	44,7	182,7	465,5	147 183	147 071	111	25 037	8 236	33 415	80 385
20	708,7	708,5	0,2	65,0	41,4	171,7	430,4	136 836	136 805	31	22 014	7 634	31 636	75 521
21	805,0	804,9	0,1	82,4	49,6	194,6	478,4	167 632	167 607	25	29 722	9 903	38 194	89 788
22	777,6	777,5	0,1	80,5	47,8	190,8	458,4	169 897	169 868	29	31 669	9 911	39 460	88 827
23	731,6	731,5	0,1	73,2	43,6	179,4	435,3	168 314	168 285	29	29 852	9 512	39 325	89 595
20 /	307,0	307,0	0,0	29,6	17,6	75,5	184,3	59 891	59 884	7	10 108	3 296	14 020	32 460
//	401,6	401,5	0,1	35,5	23,8	96,2	246,1	76 946	76 921	24	11 906	4 338	17 616	43 061
21 /	409,9	409,8	0,1	42,4	25,9	101,0	240,5	84 715	84 700	15	15 185	5 068	19 488	44 959
//	395,1	395,1	0,0	40,0	23,6	93,6	237,8	82 917	82 907	10	14 537	4 835	18 706	44 829
22 /	401,6	401,6	0,0	44,5	25,3	100,0	231,8	88 952	88 944	8	17 359	5 197	20 674	45 714
//	376,0	375,9	0,1	36,0	22,5	90,8	226,7	80 945	80 924	21	14 310	4 715	18 786	43 114
23 /	369,7	369,6	0,0	38,1	22,4	90,9	218,3	85 453	85 436	17	15 686	4 833	19 715	45 202
//	361,9	361,9	0,0	35,1	21,2	88,5	217,1	82 860	82 849	11	14 166	4 679	19 611	44 393

Véanse notas al final del capítulo.

9. INSTITUCIONES FINANCIERAS NO MONETARIAS
C) Auxiliares financieros: Sociedades de Tasación
Datos de actividad de las tasadoras

9.38 Distribución geográfica de las tasaciones de inmuebles por Comunidades Autónomas: número de tasaciones (a)

BE

Número en miles

	Andalucía (b)	Aragón	Asturias	Baleares	Canarias	Cantabria	Castilla-La Mancha	Castilla y León	Cataluña	Extremadura	Galicia	La Rioja	Madrid	Murcia	Navarra	País Vasco	Valencia
	1	2	3	4	5	6	7	8	9	10	11	12	13	14	15	16	17
14	189,8	21,1	11,5	20,7	38,5	7,9	36,6	33,1	131,6	11,8	32,2	5,2	86,7	29,6	10,1	27,9	98,0
15	173,7	27,4	15,5	26,2	45,6	10,5	44,3	45,6	172,0	17,4	36,1	7,2	121,9	37,9	10,9	32,0	122,9
16	246,7	29,6	17,8	31,6	57,0	11,8	61,4	57,7	197,9	17,5	52,8	9,0	139,1	48,8	13,8	36,7	150,0
17	278,8	38,0	22,9	36,9	60,4	14,3	70,3	61,5	242,1	19,6	54,8	10,0	156,2	65,6	14,3	40,4	187,0
18	267,1	36,2	23,7	35,2	58,3	15,4	66,5	62,5	222,4	21,5	48,1	9,1	173,6	55,3	14,0	44,5	171,8
19	267,9	34,4	23,4	30,6	49,2	15,6	61,9	60,2	208,6	24,4	53,4	8,0	166,3	53,4	12,7	45,7	161,2
20	264,3	29,4	21,2	28,2	43,7	15,4	60,1	55,1	196,2	22,3	48,1	9,2	139,2	48,8	12,0	40,0	144,9
21	284,5	38,4	23,9	35,5	51,9	17,8	62,2	62,6	223,0	25,5	57,0	8,6	182,5	49,3	15,3	44,0	161,2
22	264,4	36,4	23,7	36,0	53,8	17,3	69,5	60,7	225,7	25,0	50,6	8,6	173,5	49,8	13,8	44,9	166,0
23	227,4	32,1	22,3	31,9	51,6	15,7	61,8	55,7	208,9	22,8	50,4	8,7	148,9	45,8	13,3	40,7	152,0
20 /	100,8	13,3	10,0	13,5	19,5	7,2	27,5	25,9	88,7	10,2	22,0	3,9	69,1	23,9	5,3	17,8	66,4
//	163,5	16,1	11,2	14,7	24,2	8,1	32,6	29,2	107,6	12,1	26,0	5,3	70,1	24,8	6,7	22,2	78,5
21 /	128,9	19,1	12,6	17,5	25,5	9,1	30,5	29,8	117,1	12,4	30,7	4,4	96,3	25,6	7,8	22,7	82,1
//	155,6	19,3	11,2	18,0	26,3	8,7	31,7	32,8	106,0	13,1	26,3	4,1	86,3	23,7	7,4	21,3	79,1
22 /	124,5	20,1	11,2	18,9	26,2	8,7	30,9	28,5	117,3	12,7	26,2	4,3	96,0	24,1	8,0	24,9	82,2
//	139,9	16,2	12,5	17,1	27,6	8,6	38,5	32,1	108,5	12,3	24,4	4,3	77,5	25,8	5,8	20,0	83,8
23 /	114,7	17,0	11,8	15,8	26,1	8,3	30,3	28,4	107,6	11,7	25,7	4,2	77,9	24,8	7,1	21,1	79,2
//	112,7	15,1	10,6	16,1	25,5	7,4	31,5	27,3	101,2	11,1	24,7	4,5	71,0	21,0	6,2	19,6	72,8

Véanse notas al final del capítulo.

9. INSTITUCIONES FINANCIERAS NO MONETARIAS
C) Auxiliares financieros: Sociedades de Tasación
Datos de actividad de las tasadoras

9.39 Distribución geográfica de las tasaciones de inmuebles por Comunidades Autónomas: importe (a)

BE

Millones de euros

	Andalucía (b)	Aragón	Asturias	Baleares	Canarias	Canta-bria	Castilla La Mancha	Castilla y León	Cataluña	Extre-madura	Galicia	La Rioja	Madrid	Murcia	Navarra	País Vasco	Valencia
	1	2	3	4	5	6	7	8	9	10	11	12	13	14	15	16	17
14	79 264	7 727	3 531	13 133	14 625	2 190	8 788	9 086	45 857	3 461	8 823	1 576	58 242	7 970	3 458	12 591	24 901
15	39 666	10 494	4 692	15 207	15 669	3 278	10 328	12 161	66 354	4 106	10 107	1 991	80 759	8 965	3 444	14 997	29 863
16	55 198	9 212	5 751	16 509	17 042	3 083	13 580	13 508	69 977	4 309	11 839	2 273	92 216	9 583	4 057	16 118	32 699
17	56 357	10 778	5 520	20 520	19 637	3 974	13 368	14 424	84 318	4 434	11 910	2 477	93 682	11 200	4 601	17 728	37 434
18	72 212	11 058	5 822	21 857	19 858	3 844	12 104	13 914	75 451	5 322	11 270	1 990	89 964	9 889	4 618	19 268	36 947
19	70 771	8 833	5 568	20 806	18 502	3 606	11 802	13 327	79 571	5 187	11 705	1 750	94 638	9 154	4 266	18 682	33 735
20	60 866	8 554	4 847	19 032	14 380	3 290	11 118	11 052	69 616	4 237	10 875	1 639	79 695	8 837	3 972	16 729	29 390
21	68 249	9 814	5 405	24 428	18 082	3 835	10 926	12 422	79 389	4 922	11 845	1 749	88 262	9 624	4 969	17 671	33 153
22	73 060	9 905	5 644	28 222	20 723	4 163	11 364	12 248	84 968	5 485	12 088	1 903	101 811	8 895	4 356	20 126	34 673
23	76 556	9 795	5 769	28 613	21 376	3 647	11 392	11 353	80 198	4 559	11 557	1 921	99 694	9 297	4 934	17 368	36 441
20 /	29 490	4 045	2 551	9 242	6 809	1 667	5 240	5 309	32 687	1 999	5 090	781	42 678	4 285	1 807	8 229	13 454
//	31 376	4 509	2 296	9 791	7 572	1 623	5 878	5 743	36 929	2 237	5 785	858	37 017	4 552	2 165	8 499	15 936
21 /	33 692	5 251	2 985	11 322	9 403	1 941	5 282	6 371	41 633	2 469	6 183	1 003	44 389	4 688	2 734	8 933	17 167
//	34 557	4 563	2 420	13 106	8 679	1 895	5 644	6 051	37 756	2 453	5 661	746	43 874	4 936	2 235	8 738	15 986
22 /	38 247	5 325	3 087	14 615	11 761	2 220	5 879	6 556	44 554	2 969	6 031	965	56 046	4 438	2 380	11 081	17 689
//	34 813	4 581	2 557	13 607	8 963	1 942	5 485	5 692	40 413	2 516	6 057	939	45 765	4 458	1 976	9 045	16 984
23 /	38 460	5 275	3 129	13 223	10 821	1 851	5 623	5 831	42 189	2 329	6 031	1 073	52 451	5 168	2 365	8 911	18 733
//	38 096	4 520	2 640	15 390	10 554	1 796	5 768	5 522	38 009	2 230	5 526	848	47 243	4 129	2 569	8 456	17 709

Véanse notas al final del capítulo.

9. INSTITUCIONES FINANCIERAS NO MONETARIAS
C) Auxiliares financieros: Sociedades de Tasación
Datos de actividad de las tasadoras

9.40 Distribución geográfica de las tasaciones de viviendas por Comunidades Autónomas: número de tasaciones (a)

BE

Número en miles

	Andalucía (b)	Aragón	Asturias	Baleares	Canarias	Cantabria	Castilla-La Mancha	Castilla y León	Cataluña	Extremadura	Galicia	La Rioja	Madrid	Murcia	Navarra	País Vasco	Valencia
	1	2	3	4	5	6	7	8	9	10	11	12	13	14	15	16	17
14	107,8	10,9	6,3	12,4	20,6	4,6	17,8	16,7	79,8	6,1	16,8	2,6	54,9	15,8	5,3	15,4	55,1
15	92,5	13,1	7,8	15,7	23,1	5,8	22,4	20,8	100,7	7,9	17,7	3,1	69,8	20,0	5,7	18,0	67,0
16	129,3	14,8	9,3	18,7	29,0	6,4	29,2	26,1	118,9	8,9	25,0	4,3	80,8	25,1	6,8	20,7	79,6
17	143,7	17,6	12,6	23,1	31,1	8,5	32,8	28,6	149,6	9,8	27,2	4,4	97,7	34,5	7,3	23,1	106,1
18	151,1	18,0	12,6	20,9	32,2	8,7	32,3	30,2	141,8	11,0	24,1	4,6	107,3	29,7	7,9	26,0	96,5
19	161,6	17,7	13,4	19,9	28,0	9,5	33,2	32,5	138,8	14,1	29,0	4,2	109,6	29,8	7,4	27,1	94,8
20	134,8	16,3	12,6	18,3	25,5	9,4	33,0	30,3	134,6	13,1	27,6	4,8	96,1	28,9	7,6	24,7	91,1
21	161,0	19,7	13,6	21,2	29,4	10,9	34,5	33,2	149,0	14,6	31,7	4,4	118,0	29,5	8,6	28,1	97,5
22	153,9	17,7	13,3	20,8	28,3	9,9	35,5	30,1	149,1	14,0	28,3	4,5	110,2	29,1	8,1	28,0	96,6
23	144,8	15,9	13,0	19,6	28,2	9,3	32,8	29,1	141,1	13,7	27,7	4,4	100,1	26,0	7,8	27,0	91,1
20 /	60,4	6,8	5,5	8,1	10,4	4,4	13,7	13,2	58,0	5,7	11,5	1,8	42,1	13,0	3,1	10,6	39,0
//	74,5	9,6	7,1	10,2	15,1	5,0	19,3	17,1	76,6	7,4	16,1	3,0	54,0	15,9	4,5	14,1	52,1
21 /	80,8	10,0	7,1	10,7	14,3	5,5	17,0	16,2	78,1	7,3	16,2	2,1	60,5	14,9	4,3	14,8	50,1
//	80,2	9,7	6,5	10,6	15,1	5,4	17,5	17,0	70,9	7,3	15,5	2,3	57,5	14,6	4,3	13,3	47,5
22 /	77,9	9,4	6,7	11,2	14,3	5,2	17,3	15,8	77,7	7,4	13,9	2,2	59,3	14,1	4,5	15,6	49,1
//	76,0	8,3	6,5	9,6	14,0	4,7	18,2	14,3	71,4	6,6	14,4	2,3	51,0	15,0	3,7	12,4	47,5
23 /	72,5	7,7	6,5	9,8	13,8	4,6	16,1	14,2	73,3	6,6	14,1	2,0	50,9	13,5	3,9	13,8	46,3
//	72,3	8,3	6,5	9,8	14,4	4,8	16,6	14,9	67,8	7,1	13,5	2,4	49,2	12,5	3,9	13,2	44,7

Véanse notas al final del capítulo.

9. INSTITUCIONES FINANCIERAS NO MONETARIAS
C) Auxiliares financieros: Sociedades de Tasación
Datos de actividad de las tasadoras

9.41 Distribución geográfica de las tasaciones de viviendas por Comunidades Autónomas: importe (a)

BE

Millones de euros

	Andalucía (b)	Aragón	Asturias	Baleares	Canarias	Cantabria	Castilla La Mancha	Castilla y León	Cataluña	Extre-madura	Galicia	La Rioja	Madrid	Murcia	Navarra	País Vasco	Valencia
	1	2	3	4	5	6	7	8	9	10	11	12	13	14	15	16	17
14	18 620	1 471	989	3 931	2 910	826	2 102	2 241	15 004	701	2 520	331	13 698	1 883	876	3 543	6 988
15	14 064	1 718	1 139	5 314	3 184	998	2 536	2 639	18 499	877	2 568	372	17 308	2 352	901	4 030	8 379
16	18 298	1 888	1 355	6 351	4 073	1 119	3 332	3 375	22 272	1 008	3 566	477	19 431	2 795	1 021	4 687	9 862
17	21 408	2 308	1 851	8 098	4 569	1 433	3 587	3 763	30 106	1 093	3 940	502	24 815	3 742	1 195	5 316	12 975
18	22 856	2 401	1 846	8 009	4 957	1 451	3 784	3 922	30 115	1 221	3 709	551	28 694	3 343	1 308	6 174	12 590
19	25 904	2 552	1 954	7 956	4 725	1 587	4 037	4 264	32 479	1 568	4 354	514	30 594	3 522	1 326	6 428	13 306
20	22 322	2 367	1 884	7 845	4 183	1 579	3 851	3 897	30 664	1 471	4 304	546	28 635	3 373	1 362	6 074	12 448
21	27 122	2 940	2 076	9 971	5 096	1 898	4 374	4 564	36 627	1 706	5 205	578	38 221	3 688	1 610	7 275	14 657
22	27 713	2 894	2 094	10 480	5 107	1 793	4 492	4 258	37 574	1 690	4 807	620	38 626	3 711	1 682	7 522	14 805
23	28 481	2 625	2 156	10 519	5 424	1 752	4 353	4 246	36 858	1 700	4 940	629	36 615	3 480	1 702	7 496	15 308
20 /	9 777	989	839	3 521	1 786	745	1 615	1 707	13 625	652	1 781	221	12 528	1 535	567	2 643	5 352
//	12 545	1 378	1 045	4 324	2 398	834	2 236	2 190	17 038	820	2 523	325	16 107	1 838	795	3 430	7 095
21 /	13 831	1 452	1 064	4 637	2 460	930	2 125	2 181	19 256	844	2 634	272	19 048	1 839	798	3 814	7 514
//	13 290	1 487	1 012	5 334	2 637	968	2 249	2 384	17 371	863	2 570	306	19 172	1 849	812	3 461	7 142
22 /	14 331	1 523	1 066	5 547	2 518	930	2 227	2 226	19 957	880	2 338	311	20 655	1 837	921	4 129	7 546
//	13 381	1 371	1 027	4 933	2 589	863	2 265	2 032	17 617	810	2 469	308	17 970	1 874	761	3 393	7 258
23 /	14 264	1 223	1 072	5 115	2 646	843	2 108	2 066	19 487	828	2 518	289	18 743	1 787	840	3 841	7 767
//	14 217	1 402	1 083	5 405	2 778	910	2 244	2 181	17 372	872	2 421	340	17 872	1 693	863	3 656	7 541

Véanse notas al final del capítulo.

9. INSTITUCIONES FINANCIERAS NO MONETARIAS — 9.42 Balance e información complementaria

C) Auxiliares financieros: Sociedades de Tasación
Información contable

BE — *Miles de euros y número en unidades*

	Activo							Pasivo							
	Total activo= total pasivo	Inmovilizado	Activo circulante				Otras partidas	Patrimonio Neto	Acreedores	Otras partidas	Nº de entidades (a)	Nº de empleados en plantilla	Nº de tasadores		Nº de oficinas
			Total	Deudores		Inversiones financieras temporales y tesoreria								de los que vinculados:	
					del cual por ventas y prestación de servicios										
	1=2+3+7 =8 a 10	2	3=4+6	4	5	6	7	8	9	10	11	12	13	14	15
14	161 877	62 812	96 141	44 452	39 696	51 651	2 915	87 906	69 760	4 195	40	1 308	7 383	328	219
15	174 997	58 249	113 564	49 145	45 736	64 397	3 176	96 873	73 758	4 349	36	1 389	7 571	699	206
16	186 560	60 598	122 584	51 084	47 496	71 475	3 371	105 742	76 437	4 364	37	1 492	8 052	341	204
17	192 063	54 182	134 245	74 336	69 997	59 884	3 628	102 774	85 527	3 749	35	1 668	8 601	345	216
18	187 809	48 948	137 663	69 515	63 611	68 115	1 192	106 794	77 070	3 928	35	1 800	8 204	344	205
19	189 357	48 168	138 057	64 789	60 874	73 238	3 124	115 030	70 878	3 437	32	1 753	7 918	317	198
20	205 974	55 918	146 868	48 834	44 347	98 006	3 179	116 962	84 272	4 724	32	1 754	7 715	313	189
21	207 815	66 489	139 861	46 755	42 348	93 070	1 456	124 888	80 198	2 714	32	1 836	8 515	318	180
22	196 114	67 712	126 938	49 378	46 524	77 534	1 451	124 042	69 100	2 955	32	1 932	8 518	311	180
23	188 247	67 377	119 456	42 301	38 589	77 124	1 409	121 824	62 489	3 918	32	1 879	8 637	291	176

Véanse notas al final del capítulo

9. INSTITUCIONES FINANCIERAS NO MONETARIAS — 9.43 Cuenta de Resultados

C) Auxiliares financieros: Sociedades de Tasación
Información contable

BE — *Miles de euros*

	Cuenta de Resultados										Pro memoria: distribución por finalidad de los ingresos por tasación inmobiliaria		
	Ingresos ordinarios		Gastos ordinarios		Resultado explotación	Ingresos financieros	Gastos financieros	Resultado financiero (a)	Resultados		Préstamos hipotecarios	Para entidades de crédito, aseguradoras, fondos de pensiones e instituciones de inversión colectiva	Otras
		de los que: prestación de servicios por tasaciones de bienes inmuebles		de los que: por servicios de profesionales independientes					Antes de impuestos	Después de impuestos			
	1	2=11+12+13	3	4	5	6	7	8	9	10	11	12	13
14	232 512	213 648	214 539	113 316	17 948	986	1 045	84	18 034	13 043	119 107	15 443	79 075
15	254 975	234 627	225 462	118 221	29 495	382	965	-340	29 151	22 031	145 078	14 296	75 227
16	280 563	244 869	246 207	128 347	34 342	254	692	-1 034	33 309	26 573	145 595	22 837	76 406
17	326 110	290 520	270 012	146 777	56 078	2 822	659	3 036	59 114	45 922	161 417	55 076	74 195
18	331 807	295 581	279 722	150 110	52 066	412	436	109	52 172	41 224	173 634	62 356	59 513
19	319 327	289 643	274 103	134 737	45 202	4 600	460	4 445	49 650	39 025	175 226	49 054	65 513
20	293 304	267 565	255 024	121 699	38 263	3 393	644	2 526	40 787	31 895	152 685	59 056	55 801
21	337 158	301 948	284 683	143 007	52 459	1 141	914	609	53 067	40 836	190 193	61 746	49 974
22	338 059	304 725	293 745	148 347	44 294	601	639	156	44 448	34 251	201 312	56 078	47 312
23	308 342	275 274	285 987	136 688	22 334	3 503	1 162	2 537	24 870	18 647	169 910	61 071	44 261

Véanse notas al final del capítulo.

NOTAS A LOS CUADROS DEL CAPÍTULO 9. SOCIEDADES DE TASACIÓN

Consideraciones generales

Estos cuadros, que sólo se difunden en la versión electrónica del Boletín, recogen información sobre la actividad y los estados contables de las Sociedades de Tasación. El ámbito de esta información se circunscribe a los datos que compila el Banco de España, de acuerdo con lo establecido en la CBE 3/1998, de 27 de enero (modificada por CBE 2/2009 y CBE 5/2003).
Los cuadros recogen información, detallada por elemento tasado, del número de tasaciones (cuadro 9.30), del importe de las tasaciones (cuadro 9.31) y de la superficie utilizable tasada de bienes inmuebles (cuadro 9.32). Con esta información se han obtenido las series sobre valor medio de la tasación del metro cuadrado (cuadro 9.33), que no debe interpretarse como un precio de referencia por unidad de superficie, dada la heterogeneidad de los elementos tasados que se incluyen en las distintas agregaciones. Tampoco puede considerarse como un indicador preciso de la evolución de precios, dado que no se corresponde a ninguna muestra homogénea a lo largo del tiempo de elementos tasados. Por su parte, los cuadros 9.34 y 9.35 detallan el número e importe de las tasaciones por tipo de clientela y finalidad de la tasación y los cuadros 9.36 a 9.41 su distribución geográfica. Finalmente se incluye información sobre los balances (cuadro 9.42) y las cuentas de resultados de las Sociedades de Tasación (cuadro 9.43).

Notas a los cuadros 9.30 a 9.43

Cuadros 9.30, 9.31 y 9.32
a. Los edificios se clasifican según su uso dominante, atendiendo a la superficie de cada uso. Incluye los edificios en construcción, desde 1998 sólo por el valor del edificio terminado. Las valoraciones intermedias se presentan, exclusivamente, en el epígrafe correspondiente de la pro memoria.
b. Se trata de los terrenos no urbanizables, excluidos los ligados a una explotación económica permitida por la legislación vigente y los incluidos en fincas rústicas. Véase nota c.
c. Se trata de todo edificio o elemento de edificio vinculado a una actividad o explotación económica: hoteles, residencias, hospitales, instalaciones fabriles, centros de transporte, equipamientos sociales, etc.
d. Incluye obras de urbanización, etc. Hasta 2003 incluye suelo no urbanizable.
e. Activos inmateriales, empresas, maquinaria, instalaciones, otros bienes corporales, fondos de comercio, opciones, derechos y otros.
f. Incluye las efectuadas con menos de dos años de antigüedad, excepto cuando, por modificación significativa del bien valorado, deban figurar como nuevas tasaciones. Hasta 1997, inclusive, se incluían con las valoraciones intermedias.
g. Las valoraciones intermedias deben recoger los incrementos netos de valores de los certificados emitidos, con posterioridad a la tasación inicial, durante la construcción o rehabilitación de elementos o edificios.
h. Con independencia de que su desglose en los distintos componentes se incluya en los correspondientes apartados.

Cuadro 9.33
a. Se han seleccionado los objetos inmobiliarios cuyos valores medios son de mayor significación e interés. La información completa disponible para la obtención de los valores medios se presenta en los cuadros 9.31 y 9.32.

Cuadro 9.36
a. El detalle por Comunidades Autónomas se recoge en el cuadro 9.38.
b. El detalle por Comunidades Autónomas se recoge en el cuadro 9.39.

Cuadro 9.37
a. El detalle por Comunidades Autónomas se recoge en el cuadro 9.40.
b. El detalle por Comunidades Autónomas se recoge en el cuadro 9.41.

Cuadro 9.38
a. El total figura en el cuadro 9.36 columna 2.
b. Incluye Ceuta y Melilla.

Cuadro 9.39
a. El total figura en el cuadro 9.36 columna 9.
b. Incluye Ceuta y Melilla.

Cuadro 9.40
a. El total figura en el cuadro 9.37 columna 2.
b. Incluye Ceuta y Melilla.

Cuadro 9.41
a. El total figura en el cuadro 9.37 columna 9.
b. Incluye Ceuta y Melilla.

Cuadro 9.42
a. Número de entidades que remiten información sobre la actividad y estados contables.

Cuadro 9.43
a. El resultado financiero incluye, además de los ingresos y gastos financieros, las siguientes rúbricas de la cuenta de pérdidas y ganancias: variación del valor razonable en instrumentos financieros, diferencias de cambio y deterioro y resultado por enajenaciones de instrumentos financieros.

CAPÍTULO 10 EMPRESAS DE SEGUROS Y FONDOS DE PENSIONES

10. EMPRESAS DE SEGURO Y FONDOS DE PENSIONES

10.1 Balance y provisiones técnicas por grupos de agentes que componen el sector

DGSFP y CCAA — *Millones de euros*

	Total balance	Provis. técnicas	Empresas de seguros privados	Provis. técnicas	Mutualidades de previsión social: Total	Provis. técnicas	Supervisadas por DGSFP (1)	Supervisadas por CCAA	Consorcio de Compensación de Seguros	Provis. técnicas	Fondos de pensiones externos Ley 8/1987	Fondos propios
	1=3+5+9+11	2=4+6+10+12	3	4	5=7+8	6	7	8	9	10	11	12
96	90 933	77 206	61 568	49 898	9 699	8 075	4 535	5 164	2 135	1 840	17 531	17 393
97	107 038	91 469	71 440	58 484	11 214	9 280	5 059	6 154	2 261	1 812	22 124	21 894
98	125 314	106 417	82 761	66 096	12 587	10 930	5 227	7 361	2 477	2 038	27 489	27 353
99	148 391	127 204	98 937	80 654	14 323	12 375	5 437	8 886	2 870	2 349	32 261	31 825
00	172 602	150 489	114 893	95 597	15 378	13 460	6 081	9 297	3 352	2 811	38 979	38 621
01	191 605	170 795	127 308	108 741	16 040	14 752	5 856	10 184	3 651	3 047	44 606	44 255
02	215 809	191 207	145 013	122 901	17 080	15 769	6 191	10 889	4 106	3 270	49 610	49 267
03	238 746	209 022	158 196	131 409	18 940	17 460	6 710	12 230	4 612	3 664	56 997	56 490
04	261 641	227 399	171 893	140 687	20 767	19 346	7 113	13 654	5 193	4 135	63 787	63 231
05	290 756	251 544	186 842	152 321	23 431	20 935	8 126	15 305	5 797	4 620	74 687	73 668
06	316 768	273 439	201 416	162 526	26 238	23 793	9 075	17 163	6 453	5 133	82 660	81 988
07	332 062	286 506	208 403	167 542	28 489	25 889	9 740	18 749	7 147	5 662	88 022	87 413
08	335 523	283 951	219 078	172 251	28 660	26 551	10 306	18 354	8 032	5 831	79 753	79 318
09	356 608	299 754	230 671	179 659	31 000	28 006	11 149	19 851	8 617	6 142	86 319	85 946
10	...	...	230 487	177 936	...	...	...	...	8 728	6 449	87 034	86 389
11	...	...	243 417	183 356	...	...	...	...	8 792	6 617	85 325	84 947

(1) Entidades de ámbito nacional y no transferidas a las Comunidades Autónomas.

10. EMPRESAS DE SEGURO Y FONDOS DE PENSIONES

10.2 Detalles del activo y del pasivo

DGSFP y CCAA — *Millones de euros*

	Total Activo= Pasivo	Activo: Inversiones financieras: Renta fija	Renta variable	Otras invers. financ.	Créditos	Tesorería	Resto de activos	Pasivo: Provisiones técnicas/Fondos propios: Total	Seguros privados	Mutua. previ. social	Consor. Compen. Seguros	Fondos pensiones	Deudas diversas	Capital y reservas	Otros pasivos
	1=2a7= 8+13a15	2	3	4	5	6	7	8=9+10+11+12	9	10	11	12	13	14	15
96	90 933	41 525	5 050	24 500	5 628	6 821	7 409	77 206	49 898	8 075	1 840	17 393	4 388	9 188	150
97	107 038	46 613	7 944	31 499	5 677	7 260	8 046	91 469	58 484	9 280	1 812	21 894	5 064	10 067	438
98	125 314	58 921	10 203	30 840	6 629	10 039	8 682	106 417	66 096	10 930	2 038	27 353	7 368	10 919	610
99	148 391	71 087	13 598	35 103	7 246	11 463	9 896	127 204	80 654	12 375	2 349	31 825	7 737	12 222	1 228
00	172 602	79 961	18 271	44 282	8 718	11 635	9 736	150 489	95 597	13 460	2 811	38 621	7 767	13 267	1 079
01	191 605	95 975	19 120	43 980	10 128	12 341	10 061	170 795	108 741	14 752	3 047	44 255	5 971	13 371	1 467
02	215 809	108 114	19 259	48 044	13 578	15 779	11 035	191 207	122 901	15 769	3 270	49 267	7 857	14 979	1 766
03	238 746	118 287	21 767	55 051	12 583	18 886	12 172	209 022	131 409	17 460	3 664	56 490	10 188	17 406	2 129
04	261 641	134 614	25 405	58 767	10 928	19 141	12 785	227 399	140 687	19 346	4 135	63 231	12 362	19 925	1 955
05	290 756	148 270	30 809	66 411	11 753	20 393	13 119	251 544	152 321	20 935	4 620	73 668	14 380	23 134	1 698
06	316 768	161 291	34 630	70 247	11 421	24 698	14 479	273 439	162 526	23 793	5 133	81 988	15 282	25 741	2 305
07	332 062	171 142	36 237	70 959	11 551	27 080	15 093	286 506	167 542	25 889	5 662	87 413	16 462	26 580	2 514
08	335 523	183 104	32 972	56 565	11 170	36 032	15 680	283 951	172 251	26 551	5 831	79 318	20 869	27 818	2 886
09	356 608	202 642	35 913	58 948	9 938	32 559	16 608	299 754	179 659	28 006	6 142	85 946	21 847	31 412	3 595
10	...	...	...	...	...	...	...	...	177 936	...	6 449	86 389	...	...	...
11	...	...	...	...	...	...	...	...	183 356	...	6 617	84 947	...	...	...

10.3 EMPRESAS DE SEGUROS PRIVADOS (1)
Detalles del activo y del pasivo

DGSFP — *Millones de euros*

	Total Activo= Pasivo	Activo						Pasivo					
		Inversiones financieras			Créditos	Tesorería	Resto de activos	Provisiones técnicas			Deudas diversas	Capital y reservas	Otros pasivos
		Renta fija	Renta variable	Otras invers. financ.				Total	Seguros de vida	Resto			
	1=2a7= 8+11a13	2	3	4	5	6	7	8=9+10	9	10	11	12	13
07	208 403	111 072	11 420	56 240	9 349	7 451	12 871	167 542	126 580	40 961	14 590	23 881	2 390
08	219 078	119 609	13 577	47 097	9 157	16 342	13 295	172 251	130 065	42 186	18 464	25 563	2 799
09	230 671	130 116	16 495	44 328	8 653	17 052	14 027	179 659	138 585	41 074	19 504	28 033	3 476
10	230 487	129 143	18 416	48 123	9 068	11 548	14 191	177 936	138 067	39 869	21 883	27 830	2 838
11	243 417	134 873	16 878	57 340	9 400	10 874	14 052	183 356	143 502	39 854	28 446	29 181	2 434
09 *I*	219 071	117 931	12 474	48 533	13 111	14 265	12 757	172 817	130 288	42 529	16 904	24 423	4 927
II	220 377	121 213	13 660	47 302	12 316	12 637	13 249	174 484	132 840	41 644	17 966	24 835	3 093
III	226 616	128 189	15 060	46 188	10 134	13 491	13 555	177 412	137 634	39 778	18 752	27 024	3 428
IV	226 111	128 144	15 848	43 058	8 483	16 932	13 645	176 517	138 236	38 281	19 100	27 221	3 272
10 *I*	231 447	131 023	15 508	43 241	11 117	17 608	12 951	180 612	141 234	39 378	20 562	27 328	2 946
II	227 336	127 829	15 825	46 351	11 107	13 112	13 112	177 238	138 513	38 726	20 663	26 372	3 064
III	231 374	132 528	16 559	46 296	9 460	13 661	12 870	179 251	141 699	37 551	21 294	28 140	2 690
IV	226 230	127 493	16 028	48 577	8 925	11 415	13 792	174 733	137 925	36 809	21 770	26 995	2 732
11 *I*	230 135	130 303	16 626	41 159	11 933	16 489	13 625	178 485	139 304	39 181	22 034	27 506	2 109
II	233 919	132 170	16 297	48 680	11 148	11 995	13 629	178 731	140 331	38 400	25 746	27 274	2 169
III	235 178	134 458	16 476	47 953	9 795	12 964	13 533	179 110	141 825	37 285	26 133	27 681	2 255
IV	238 380	135 565	16 691	52 267	9 181	10 894	13 784	179 517	143 327	36 190	28 196	28 332	2 335
12 *I*	246 289	139 290	17 022	49 525	11 921	14 743	13 788	185 019	146 005	39 014	30 001	28 912	2 357
II	238 147	133 654	16 686	43 497	11 983	18 394	13 933	179 217	141 021	38 196	29 278	27 333	2 318
III	240 614	137 777	17 310	53 422	10 314	8 181	13 610	180 782	143 811	36 971	28 579	29 048	2 206

(1) Información anual referida al total de empresas de seguros y trimestral a una muestra (véase nota metodológica).

10.4 MUTUALIDADES DE PREVISION SOCIAL
Detalles del activo y del pasivo

DGSFP, CCAA, CEM y estimaciones BE — *Millones de euros*

	Total Activo= Pasivo	Activo						Pasivo					
		Inversiones financieras			Créditos	Tesorería	Resto de activos	Provisiones técnicas			Deudas diversas	Capital y reservas	Otros pasivos
		Renta fija	Renta variable	Otras invers. financ.				Total	Seguros de vida	Resto			
	1=2a7= 8+11a13	2	3	4	5	6	7	8=9+10	9	10	11	12	13
94	7 657	3 193	769	1 841	316	500	1 038	6 165	5 311	854	1 094	375	24
95	8 427	4 064	690	1 723	387	539	1 023	7 102	6 075	1 027	1 019	295	11
96	9 699	4 976	814	1 682	528	479	1 219	8 075	6 585	1 490	1 036	576	12
97	11 214	5 555	1 182	2 038	537	570	1 331	9 280	7 199	2 081	1 011	742	181
98	12 587	6 998	951	1 694	1 387	205	1 353	10 930	8 085	2 845	391	851	415
99	14 323	7 801	1 132	2 500	1 164	274	1 453	12 375	8 924	3 451	300	850	798
00	15 378	8 792	1 384	2 925	1 104	231	942	13 460	9 644	3 817	880	697	340
01	16 040	9 674	1 566	2 511	1 058	240	992	14 752	10 565	4 188	278	699	311
02	17 080	11 083	1 530	2 270	999	285	913	15 769	11 109	4 660	363	694	253
03	18 940	12 092	1 765	2 818	918	299	1 048	17 460	11 836	5 625	364	894	222
04	20 767	13 721	1 751	2 988	681	358	1 267	19 346	12 795	6 551	424	962	35
05	23 431	14 196	2 945	3 631	842	362	1 454	20 935	12 599	8 336	943	1 391	162
06	26 238	16 226	3 230	3 852	767	558	1 604	23 793	15 435	8 358	1 125	1 178	143
07	28 489	17 673	3 557	4 099	823	596	1 741	25 889	15 622	10 268	1 239	1 247	114
08	28 660	17 083	3 269	2 148	444	3 897	1 818	26 551	15 144	11 407	1 189	836	85
09	31 000	18 804	4 053	1 992	423	3 761	1 968	28 006	15 866	12 141	1 194	1 680	119

10.5 CONSORCIO DE COMPENSACION DE SEGUROS
Detalles del activo y del pasivo

Consorcio de Compensación de Seguros — *Millones de euros*

	Total Activo= Pasivo	Activo						Pasivo			
		Inversiones financieras			Créditos	Tesorería	Resto de activos	Provisiones técnicas	Deudas diversas	Capital y reservas	Otros pasivos
		Renta fija	Renta variable	Otras invers. financ.							
	1=2a7=8a11	2	3	4	5	6	7	8	9	10	11
96	2 135	1 440	58	17	106	359	156	1 840	6	290	0
97	2 261	1 769	91	48	72	143	137	1 812	110	338	-
98	2 477	1 933	139	48	18	181	159	2 038	29	410	-
99	2 870	2 238	169	90	49	173	151	2 349	40	481	-
00	3 352	2 507	230	125	105	233	151	2 811	9	533	-
01	3 651	2 770	263	124	73	266	155	3 047	6	597	-
02	4 106	3 241	373	21	130	118	223	3 270	31	805	-
03	4 612	3 686	376	98	119	103	230	3 664	41	908	-
04	5 193	4 042	495	173	113	108	261	4 135	44	1 014	-
05	5 797	4 503	537	232	99	111	314	4 620	30	1 147	-
06	6 453	5 000	595	242	78	193	345	5 133	25	1 295	-
07	7 147	5 646	782	138	91	122	368	5 662	36	1 449	-
08	8 032	6 406	894	83	118	147	384	5 831	783	1 418	0
09	8 617	6 973	849	114	89	161	430	6 142	777	1 698	0
10	8 728	6 914	886	150	83	156	539	6 449	706	1 573	0
11	8 792	7 088	832	96	66	171	538	6 617	634	1 540	0

10.6 FONDOS DE PENSIONES EXTERNOS (Ley 8/1987)
Detalles del activo y del pasivo

DGSFP — *Millones de euros*

	Total Activo= Pasivo	Activo						Pasivo						
		Inversiones financieras			Créditos	Tesorería	Resto de activos	Fondos propios				Deudas diversas	Capital y reservas	Otros pasivos
		Renta fija	Renta variable	Otras invers. financ.				Total	Empleo	Asociados	Individuales			
	1=2a7=8+12a14	2	3	4	5	6	7	8=9a11	9	10	11	12	13	14
96	17 531	8 946	1 023	3 532	1 113	2 813	104	17 393	7 717	555	9 121	132	1	4
97	22 124	10 884	2 760	4 293	1 028	3 052	108	21 894	8 906	684	12 304	226	0	4
98	27 489	13 325	4 556	6 218	653	2 634	103	27 353	10 207	824	16 322	134	0	2
99	32 261	15 378	6 130	5 798	797	4 054	105	31 825	11 991	880	18 954	433	0	2
00	38 979	17 198	8 928	5 218	778	6 740	117	38 621	16 179	874	21 568	354	0	5
01	44 606	21 448	10 044	5 346	939	6 723	106	44 255	19 130	889	24 236	350	0	0
02	49 610	22 135	9 477	6 432	1 394	10 068	105	49 267	22 106	809	26 352	320	1	23
03	56 997	23 127	11 240	8 663	1 327	12 515	125	56 490	24 020	880	31 590	357	1	150
04	63 787	26 796	13 301	9 346	1 193	13 009	142	63 231	25 651	957	36 623	427	2	128
05	74 687	31 019	16 393	11 766	1 842	13 525	142	73 668	28 839	1 073	43 755	946	2	71
06	82 660	33 649	18 681	12 093	1 453	16 673	111	81 988	30 729	1 175	50 084	659	2	12
07	88 022	36 752	20 479	10 482	1 287	18 910	113	87 413	32 018	1 219	54 176	597	2	10
08	79 753	40 006	15 231	7 237	1 450	15 646	182	79 318	29 127	983	49 209	433	1	1
09	86 319	46 748	14 516	12 515	772	11 584	184	85 946	31 784	1 061	53 102	372	1	0
10	87 034	46 096	15 586	13 270	625	11 255	203	86 389	32 900	998	52 492	644	1	0
11	85 325	48 763	15 040	12 534	435	8 361	192	84 947	32 907	859	51 182	377	1	0

CAPÍTULO 11 ADMINISTRACIONES PÚBLICAS

11. ADMINISTRACIONES PÚBLICAS

11.a Capacidad (+) o Necesidad (-) de financiación

■ Serie representada gráficamente.

Millones de euros

		Administraciones Públicas	Administración Central		Comunidades Autónomas	Corporaciones Locales	Administraciones de Seguridad Social
			Total	Del cual: Estado (a)	(b)		
		1 = 2+4+5+6 ■	2 ■	3	4 ■	5 ■	6 ■
22	P	-63 736	-41 176	-44 366	-15 119	-1 545	-5 896
23	A	-53 159	-30 431	-34 355	-13 254	-1 263	-8 211
23 *I*	P	-3 546	501	-1 000	-2 977	-179	-891
II	P	-32 248	-22 375	-23 516	-10 545	-2 890	3 562
III	P	8 463	-1 523	-1 618	10 756	977	-1 747
IV	A	-25 828	-7 034	-8 221	-10 488	829	-9 135
23 *E-F*	P	...	-8 197	-9 373	-1 265	...	-782
24 *E-F*	A	...	-8 441	-9 309	-3 646	...	56
23 *Abr*	P	...	-1 173	-1 156	-1 494	...	-136
May	P	...	-9 986	-10 654	-2 956	...	-385
Jun	P	...	-11 216	-11 706	-6 095	...	4 083
Jul	P	...	-13 186	-13 738	10 752	...	1 383
Ago	P	...	1 748	1 807	1 440	...	-1 610
Sep	P	...	9 915	10 313	-1 436	...	-1 520
Oct	A	...	7 141	7 027	-239	...	-1 015
Nov	A	...	-11 598	-11 825	-2 207	...	4 868
Dic	A	...	-2 577	-3 423	-8 042	...	-12 988
24 *Ene*	A	...	-4 189	-3 752	-1 562	...	-318
Feb	A	...	-4 252	-5 557	-2 084	...	374

CAPACIDAD/NECESIDAD DE FINANCIACIÓN DE LAS ADMINISTRACIONES PÚBLICAS
Por tipo de administración. Suma móvil 4 trimestres

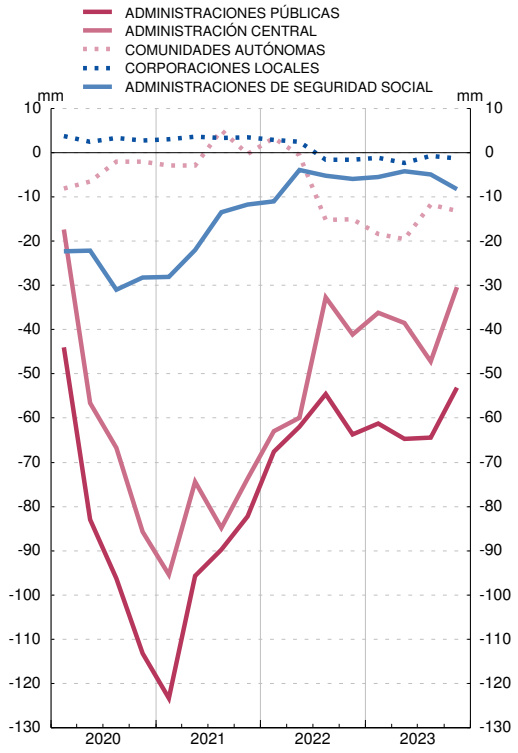

CAPACIDAD/NECESIDAD DE FINANCIACIÓN DE LAS ADMINISTRACIONES PÚBLICAS
Por tipo de administración. Datos acumulados enero fecha. Información mensual

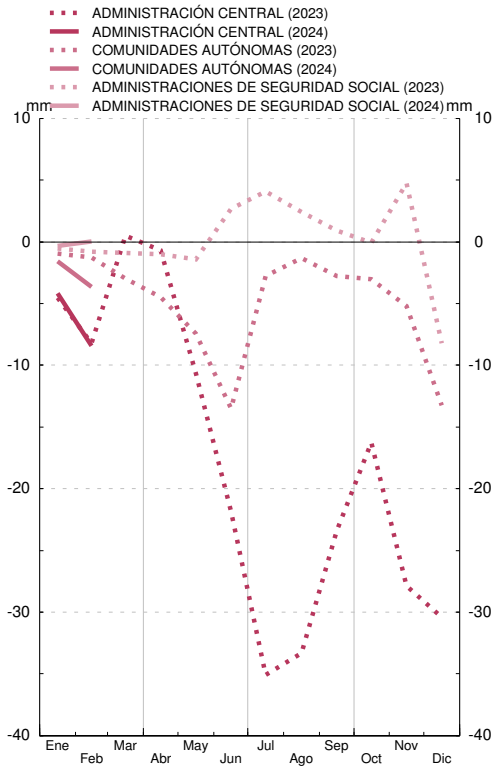

FUENTE: Ministerio de Hacienda y Función Pública (IGAE).

a. El detalle por operaciones se difunde en el cuadro 12.a del Boletín Estadístico.

b. El detalle por Comunidades Autónomas se difunde en el cuadro 13.a del Boletín Estadístico.

■ Serie representada gráficamente.

Millones de euros

		Total	Por administraciones						Por instrumentos						
			Administración Central		Comunidades Autónomas (a)	Corporaciones Locales (a)	Administraciones de Seguridad Social	Deuda en poder de Administraciones Públicas (consolidación)	Efectivo y Depósitos	Valores representativos de deuda			Préstamos		
			Estado	Otras Unidades						Total	A corto plazo	A largo plazo	Total	A corto plazo	A largo plazo
		1=(2 a 6)-7 ■	2 ■	3	4 ■	5 ■	6	7	8 ■	9=10+11 ■	10	11	12=13+14 ■	13	14
19		1 223 355	1 055 136	63 117	295 080	23 231	55 024	268 233	4 876	1 065 502	73 361	992 140	152 977	6 876	146 101
20		1 345 786	1 166 134	58 712	303 992	21 953	85 356	290 361	4 959	1 167 076	91 005	1 076 071	173 751	5 020	168 731
21		1 428 133	1 244 930	48 874	312 611	22 780	97 185	298 246	4 983	1 234 321	88 088	1 146 233	188 829	4 614	184 215
22	P	1 502 799	1 331 178	44 459	317 090	23 050	106 178	319 156	5 151	1 315 067	65 599	1 249 468	182 581	5 680	176 902
22 *Nov*	P	1 506 724	1 331 643	46 469	316 820	22 965	106 176	317 349	5 155	1 313 385	66 580	1 246 805	188 184	5 968	182 216
Dic	P	1 502 799	1 331 178	44 459	317 090	23 050	106 178	319 156	5 151	1 315 067	65 599	1 249 468	182 581	5 680	176 902
23 *Ene*	P	1 490 102	1 319 285	43 827	315 487	22 844	106 170	317 511	5 162	1 305 766	64 631	1 241 135	179 174	5 412	173 762
Feb	P	1 520 246	1 349 114	42 819	317 828	22 943	106 169	318 627	5 173	1 336 171	62 258	1 273 913	178 902	5 153	173 750
Mar	P	1 535 380	1 363 703	42 477	322 406	23 063	106 172	322 440	5 171	1 348 810	68 916	1 279 894	181 399	6 155	175 244
Abr	P	1 526 022	1 356 216	42 162	321 708	23 435	106 170	323 669	5 179	1 340 825	75 411	1 265 415	180 018	4 927	175 090
May	P	1 541 627	1 371 055	41 835	325 602	23 604	106 169	326 638	5 193	1 354 915	81 608	1 273 306	181 520	5 426	176 093
Jun	P	1 568 617	1 396 710	42 033	327 346	23 745	106 174	327 391	5 209	1 380 632	81 416	1 299 216	182 776	7 939	174 837
Jul	P	1 557 401	1 390 081	41 605	325 834	23 537	106 169	329 826	5 223	1 373 408	81 237	1 292 171	178 770	5 033	173 737
Ago	P	1 563 279	1 396 797	41 269	325 916	23 252	106 172	330 126	5 235	1 380 140	80 870	1 299 271	177 904	5 161	172 743
Sep	P	1 577 266	1 412 207	41 281	325 482	23 255	106 172	331 131	5 251	1 395 378	81 472	1 313 907	176 636	5 341	171 296
Oct	A	1 571 731	1 409 226	41 167	323 618	22 938	106 170	331 389	5 267	1 391 672	82 024	1 309 648	174 791	4 930	169 861
Nov	A	1 575 475	1 414 145	40 756	324 456	22 889	116 172	342 943	5 278	1 396 593	81 585	1 315 008	173 604	4 789	168 815
Dic	A	1 573 754	1 413 352	40 398	325 234	23 318	116 173	344 721	5 286	1 397 719	71 665	1 326 054	170 748	4 824	165 923
24 *Ene*	A	1 583 113	1 423 309	39 997	324 146	23 212	116 172	343 724	5 273	1 408 109	70 554	1 337 555	169 730	5 981	163 749
Feb	A	1 602 662	1 441 876	39 245	327 881	23 098	116 171	345 609	5 287	1 427 388	70 400	1 356 988	169 986	5 105	164 882
Mar	A	1 613 063	1 457 751	39 113	328 740	23 177	116 170	351 889	5 265	1 437 817	70 789	1 367 029	169 981	4 579	165 402

DEUDA SEGÚN EL PDE DE LAS ADMINISTRACIONES PÚBLICAS
Por subsectores. Miles de millones de euros

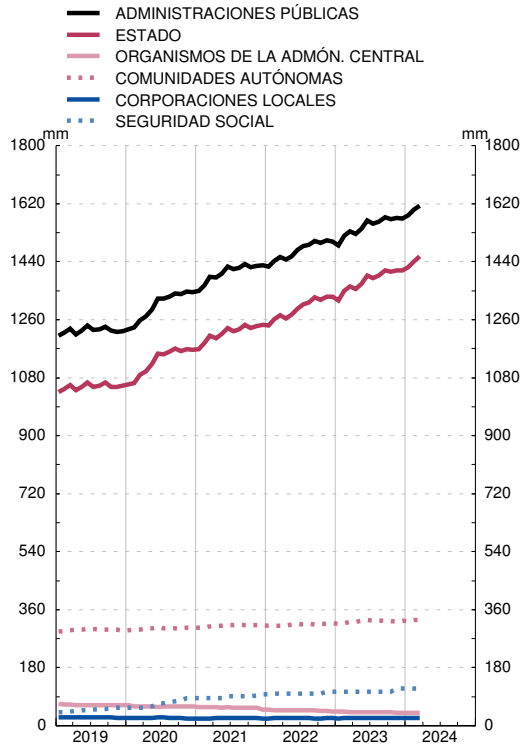

DEUDA SEGÚN EL PDE DE LAS ADMINISTRACIONES PÚBLICAS
Por instrumentos. Miles de millones de euros

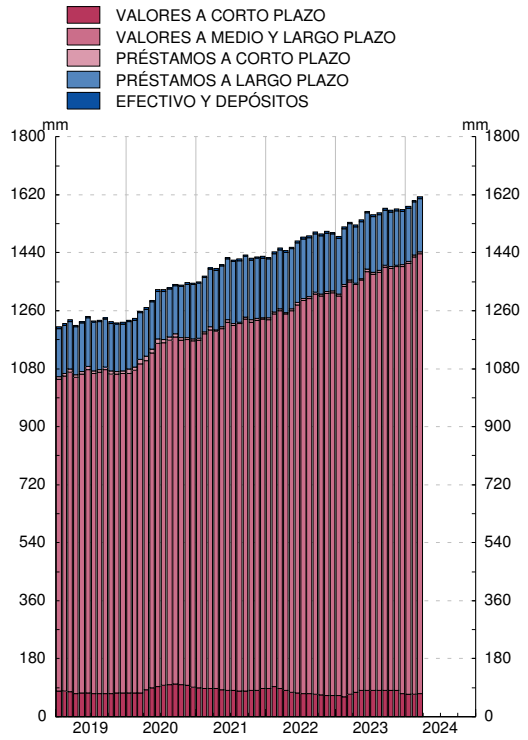

FUENTE: BE.

a. La última información contrastada con las Comunidades Autónomas y los trece grandes Ayuntamientos es la correspondiente a diciembre de 2023.

11. ADMINISTRACIONES PÚBLICAS

11.1 Capacidad (+) o necesidad (-) de financiación, pasivos en circulación y deuda según el Protocolo de Déficit Excesivo (PDE). Importes

Capacidad (+) o necesidad (-) de financiación: INE e IGAE. PIB pm: INE.

Millones de euros

		Capacidad (+) o Necesidad (-) de financiación	Pasivos en circulación y deuda según el PDE										Pro memoria: PIB pm (b)
			Pasivos en circulación según las Cuentas Financieras de la Economía Española	Ajustes por pasivos no incluidos en la deuda PDE, por valoración y otros (a)								Deuda según el PDE	
				Total	Deuda PDE de Administraciones Públicas en poder de otras AAPP			Otras cuentas pendientes de pago			Ajustes de valoración y otros		
					Total	Consolidación dentro de los propios subsectores de AAPP	Consolidación entre distintos subsectores de AAPP	Total	En poder de Administraciones Públicas	Resto			
		1	2	3=4+7+10	4=5+6	5	6	7=8+9	8	9	10	11=2-3	12
07		20 287	513 038	128 376	42 720	-	42 720	74 594	13 867	60 727	11 062	384 662	1 075 539
08		-50 731	598 099	157 478	51 679	-	51 679	80 308	14 574	65 734	25 490	440 621	1 109 541
09		-120 576	753 044	183 508	63 274	-	63 274	88 074	13 853	74 221	32 161	569 535	1 069 323
10		-102 193	826 285	177 133	79 265	371	78 894	102 716	22 189	80 528	-4 848	649 153	1 072 709
11		-103 606	960 577	217 534	81 061	446	80 615	134 647	43 334	91 313	1 825	743 043	1 063 763
12		-119 100	1 231 233	303 420	186 623	64 995	121 627	108 533	39 789	68 743	8 265	927 813	1 031 104
13		-76 838	1 413 878	388 222	231 327	89 378	141 949	101 893	37 418	64 474	55 003	1 025 655	1 020 677
14		-63 097	1 575 294	490 448	244 502	89 039	155 463	101 994	36 346	65 648	143 951	1 084 846	1 032 608
15		-57 235	1 564 548	450 888	210 652	25 890	184 761	102 985	38 149	64 836	137 251	1 113 661	1 078 092
16		-47 893	1 601 812	456 762	211 510	21 335	190 175	96 121	35 401	60 720	149 131	1 145 050	1 114 420
17		-36 228	1 655 856	472 445	229 746	18 843	210 904	101 700	34 893	66 807	140 998	1 183 412	1 162 492
18		-31 224	1 703 964	495 103	252 624	18 353	234 271	108 169	31 156	77 013	134 310	1 208 861	1 203 859
19		-38 116	1 803 665	580 309	268 233	22 491	245 741	110 243	29 327	80 917	201 833	1 223 355	1 245 513
20		-113 199	1 979 288	633 502	290 361	18 239	272 122	111 273	28 429	82 844	231 868	1 345 786	1 119 010
21		-82 262	2 063 735	635 602	298 246	13 667	284 579	151 751	39 026	112 725	185 605	1 428 133	1 222 290
22	P	-63 736	1 937 055	434 256	319 156	16 751	302 405	179 857	52 691	127 166	-64 757	1 502 799	1 346 377
23	A	-53 159	2 068 775	495 021	344 721	19 660	325 061	182 482	52 955	129 528	-32 182	1 573 754	1 461 889
22 *III*	P	8 287	1 941 335	436 622	307 961	16 387	291 574	164 526	51 607	112 919	-35 865	1 504 713	1 319 562
IV	P	-37 160	1 937 055	434 256	319 156	16 751	302 405	179 857	52 691	127 166	-64 757	1 502 799	1 346 377
23 *I*	P	-3 546	1 978 674	443 294	322 440	18 527	303 913	171 834	53 630	118 204	-50 981	1 535 380	1 381 216
II	P	-32 248	2 028 818	460 202	327 391	18 702	308 689	193 990	52 480	141 510	-61 180	1 568 617	1 410 777
III	P	8 463	1 984 125	406 860	331 131	18 792	312 339	173 286	55 421	117 865	-97 558	1 577 266	1 436 502
IV	A	-25 828	2 068 775	495 021	344 721	19 660	325 061	182 482	52 955	129 528	-32 182	1 573 754	1 461 889

Véanse notas al final del capítulo.

11. ADMINISTRACIONES PÚBLICAS

11.2 Capacidad (+) o necesidad (-) de financiación, pasivos en circulación y deuda según el Protocolo de Déficit Excesivo (PDE). Porcentajes del PIB pm

Capacidad (+) o necesidad (-) de financiación: INE e IGAE. PIB pm: INE.

Porcentajes

		Capacidad (+) o Necesidad (-) de financiación	Pasivos en circulación y deuda según el PDE										Pro memoria: PIB pm (b)
			Pasivos en circulación según las Cuentas Financieras de la Economía Española	Ajustes por pasivos no incluidos en la deuda PDE, por valoración y otros (a)								Deuda según el PDE	
				Total	Deuda PDE de Administraciones Públicas en poder de otras AAPP			Otras cuentas pendientes de pago			Ajustes de valoración y otros		
					Total	Consolidación dentro de los propios subsectores de AAPP	Consolidación entre distintos subsectores de AAPP	Total	En poder de Administraciones Públicas	Resto			
		1	2	3=4+7+10	4=5+6	5	6	7=8+9	8	9	10	11=2-3	12
07		1,9	47,7	11,9	4,0	-	4,0	6,9	1,3	5,6	1,0	35,8	1 075 539
08		-4,6	53,9	14,2	4,7	-	4,7	7,2	1,3	5,9	2,3	39,7	1 109 541
09		-11,3	70,4	17,2	5,9	-	5,9	8,2	1,3	6,9	3,0	53,3	1 069 323
10		-9,5	77,0	16,5	7,4	0,0	7,4	9,6	2,1	7,5	-0,5	60,5	1 072 709
11		-9,7	90,3	20,4	7,6	0,0	7,6	12,7	4,1	8,6	0,2	69,9	1 063 763
12		-11,6	119,4	29,4	18,1	6,3	11,8	10,5	3,9	6,7	0,8	90,0	1 031 104
13		-7,5	138,5	38,0	22,7	8,8	13,9	10,0	3,7	6,3	5,4	100,5	1 020 677
14		-6,1	152,6	47,5	23,7	8,6	15,1	9,9	3,5	6,4	13,9	105,1	1 032 608
15		-5,3	145,1	41,8	19,5	2,4	17,1	9,6	3,5	6,0	12,7	103,3	1 078 092
16		-4,3	143,7	41,0	19,0	1,9	17,1	8,6	3,2	5,4	13,4	102,7	1 114 420
17		-3,1	142,4	40,6	19,8	1,6	18,1	8,7	3,0	5,7	12,1	101,8	1 162 492
18		-2,6	141,5	41,1	21,0	1,5	19,5	9,0	2,6	6,4	11,2	100,4	1 203 859
19		-3,1	144,8	46,6	21,5	1,8	19,7	8,9	2,4	6,5	16,2	98,2	1 245 513
20		-10,1	176,9	56,6	25,9	1,6	24,3	9,9	2,5	7,4	20,7	120,3	1 119 010
21		-6,7	168,8	52,0	24,4	1,1	23,3	12,4	3,2	9,2	15,2	116,8	1 222 290
22	P	-4,7	143,9	32,3	23,7	1,2	22,5	13,4	3,9	9,4	-4,8	111,6	1 346 377
23	A	-3,6	141,5	33,9	23,6	1,3	22,2	12,5	3,6	8,9	-2,2	107,7	1 461 889
22 *III*	P	0,6	147,1	33,1	23,3	1,2	22,1	12,5	3,9	8,6	-2,7	114,0	1 319 562
IV	P	-2,8	143,9	32,3	23,7	1,2	22,5	13,4	3,9	9,4	-4,8	111,6	1 346 377
23 *I*	P	-0,2	143,3	32,1	23,3	1,3	22,0	12,4	3,9	8,6	-3,7	111,2	1 381 216
II	P	-2,2	143,8	32,6	23,2	1,3	21,9	13,8	3,7	10,0	-4,3	111,2	1 410 777
III	P	0,6	138,1	28,3	23,1	1,3	21,7	12,1	3,9	8,2	-6,8	109,8	1 436 502
IV	A	-1,8	141,5	33,9	23,6	1,3	22,2	12,5	3,6	8,9	-2,2	107,7	1 461 889

Véanse notas al final del capítulo.

11.3 Capacidad (+) o necesidad (-) de financiación (a). Por subsectores

Capacidad (+) o necesidad (-) de financiación: INE e IGAE. PIB pm: INE.

Millones de euros y porcentajes

		Importes					Porcentajes del PIB pm					Pro memoria:	
		Total	Administración Central	Comunidades Autónomas	Corporaciones Locales	Administraciones de Seguridad Social	Total	Administración Central	Comunidades Autónomas	Corporaciones Locales	Administraciones de Seguridad Social	Total AAPP Porcentajes del PIB pm acumulado de los últimos cuatro trimestres	PIB pm (b)
		1= 2a5	2	3	4	5	6=7a10	7	8	9	10	11	12
07		20 287	13 262	-3 479	-3 338	13 842	1,9	1,2	-0,3	-0,3	1,3	1,9	1 075 539
08		-50 731	-33 616	-19 159	-5 375	7 419	-4,6	-3,0	-1,7	-0,5	0,7	-4,6	1 109 541
09		-120 576	-100 391	-21 904	-5 910	7 629	-11,3	-9,4	-2,0	-0,6	0,7	-11,3	1 069 323
10		-102 193	-52 075	-40 398	-7 051	-2 669	-9,5	-4,9	-3,8	-0,7	-0,2	-9,5	1 072 709
11		-103 606	-38 997	-54 861	-8 506	-1 242	-9,7	-3,7	-5,2	-0,8	-0,1	-9,7	1 063 763
12		-119 100	-91 819	-20 573	3 307	-10 015	-11,6	-8,9	-2,0	0,3	-1,0	-11,6	1 031 104
13		-76 838	-54 802	-16 376	5 689	-11 349	-7,5	-5,4	-1,6	0,6	-1,1	-7,5	1 020 677
14		-63 097	-39 246	-18 696	5 452	-10 607	-6,1	-3,8	-1,8	0,5	-1,0	-6,1	1 032 608
15		-57 235	-30 166	-18 861	4 645	-12 853	-5,3	-2,8	-1,7	0,4	-1,2	-5,3	1 078 092
16		-47 893	-27 987	-9 491	6 986	-17 401	-4,3	-2,5	-0,9	0,6	-1,6	-4,3	1 114 420
17		-36 228	-22 021	-4 165	6 733	-16 775	-3,1	-1,9	-0,4	0,6	-1,4	-3,1	1 162 492
18		-31 224	-16 966	-3 287	6 339	-17 310	-2,6	-1,4	-0,3	0,5	-1,4	-2,6	1 203 859
19		-38 116	-18 750	-7 337	3 831	-15 860	-3,1	-1,5	-0,6	0,3	-1,3	-3,1	1 245 513
20		-113 199	-85 710	-1 984	2 758	-28 263	-10,1	-7,7	-0,2	0,2	-2,5	-10,1	1 119 010
21		-82 262	-73 684	-245	3 413	-11 746	-6,7	-6,0	-0,0	0,3	-1,0	-6,7	1 222 290
22	P	-63 736	-41 176	-15 119	-1 545	-5 896	-4,7	-3,1	-1,1	-0,1	-0,4	-4,7	1 346 377
23	A	-53 159	-30 431	-13 254	-1 263	-8 211	-3,6	-2,1	-0,9	-0,1	-0,6	-3,6	1 461 889
22 *III*	P	8 287	7 140	2 821	-613	-1 061	0,6	0,5	0,2	-0,0	-0,1	-4,3	334 461
IV	P	-37 160	-23 825	-8 913	1 375	-5 797	-2,8	-1,8	-0,7	0,1	-0,4	-4,7	360 022
23 *I*	P	-3 546	501	-2 977	-179	-891	-0,2	0,0	-0,2	-0,0	-0,1	-4,5	349 657
II	P	-32 248	-22 375	-10 545	-2 890	3 562	-2,2	-1,5	-0,7	-0,2	0,2	-4,6	366 637
III	P	8 463	-1 523	10 756	977	-1 747	0,6	-0,1	0,7	0,1	-0,1	-4,6	360 186
IV	A	-25 828	-7 034	-10 488	829	-9 135	-1,8	-0,5	-0,7	0,1	-0,6	-3,6	385 409

Véanse notas al final del capítulo.

11.4 Pasivos en circulación y deuda según el Protocolo de Déficit Excesivo (PDE). Importes

Millones de euros

		Pasivos en circulación (Cuentas Financieras de la Economía Española)					Ajustes por pasivos no incluidos en la deuda PDE, por valoración y otros (a)				Consolidación entre distintos subsectores de Administraciones Públicas	Deuda según el PDE				
		Total	Administración Central	Comunidades Autónomas	Corporaciones Locales	Administraciones de Seguridad Social	Administración Central	Comunidades Autónomas	Corporaciones Locales	Administraciones de Seguridad Social		Total	Administración Central	Comunidades Autónomas	Corporaciones Locales	Administraciones de Seguridad Social
		1=2a5	2	3	4	5	6	7	8	9	10	11=1-(6a10) 11=(12a15)-10	12=2-6	13=3-7	14=4-8	15=5-9
05		523 019	379 894	74 965	39 125	29 035	48 097	17 085	13 591	10 789	39 978	393 479	331 797	57 880	25 535	18 246
06		516 307	365 218	80 722	42 499	27 868	38 849	21 597	14 965	9 699	39 066	392 132	326 369	59 126	27 534	18 169
07		513 038	350 143	87 184	46 318	29 393	31 274	25 224	16 933	12 225	42 720	384 662	318 869	61 960	29 385	17 169
08		598 099	417 541	102 136	50 768	27 654	48 681	27 639	18 993	10 486	51 679	440 621	368 860	74 497	31 775	17 169
09		753 044	548 077	122 093	55 075	27 799	60 407	28 823	20 374	10 631	63 274	569 535	487 670	93 270	34 700	17 169
10		826 285	580 775	156 791	59 780	28 939	29 589	32 551	24 328	11 771	78 894	649 153	551 186	124 239	35 453	17 169
11		960 577	663 690	204 084	64 890	27 913	39 898	58 205	28 070	10 745	80 615	743 043	623 792	145 879	36 819	17 169
12		1 231 233	913 528	226 013	62 771	28 921	114 462	36 830	18 768	11 733	121 627	927 813	799 066	189 183	44 003	17 188
13		1 413 878	1 075 929	250 086	59 475	28 388	178 141	39 566	17 365	11 201	141 949	1 025 655	897 788	210 520	42 109	17 187
14		1 575 294	1 215 340	275 265	56 107	28 582	268 489	37 324	17 778	11 394	155 463	1 084 846	946 851	237 941	38 329	17 188
15		1 564 548	1 183 667	296 000	53 222	31 659	200 802	32 741	18 113	14 471	184 761	1 113 661	982 865	263 259	35 109	17 188
16		1 601 812	1 213 798	306 503	50 170	31 342	204 938	29 507	17 973	14 169	190 175	1 145 050	1 008 861	276 995	32 197	17 173
17		1 655 856	1 250 560	314 676	47 940	42 682	200 789	26 558	18 905	15 289	210 904	1 183 412	1 049 771	288 118	29 034	27 393
18		1 703 964	1 281 625	319 348	45 086	57 905	198 864	25 952	19 306	16 711	234 271	1 208 861	1 082 762	293 396	25 780	41 194
19		1 803 665	1 364 707	324 050	42 330	72 578	268 946	28 970	19 098	17 553	245 741	1 223 355	1 095 761	295 080	23 231	55 024
20		1 979 288	1 498 913	333 413	42 169	104 793	292 305	29 421	20 216	19 438	272 122	1 345 786	1 206 608	303 992	21 953	85 356
21		2 063 735	1 552 183	350 762	43 515	117 275	272 046	38 151	20 736	20 090	284 579	1 428 133	1 280 137	312 611	22 780	97 185
22 *I*	P	2 005 457	1 500 625	339 744	47 225	117 864	193 819	29 978	24 059	18 677	284 211	1 454 713	1 306 805	309 766	23 166	99 187
II	P	1 971 458	1 448 268	346 062	48 905	128 223	122 149	29 376	25 354	29 038	289 350	1 476 192	1 326 119	316 685	23 552	99 185
III	P	1 941 335	1 424 662	346 764	53 050	116 859	65 250	31 897	30 233	17 667	291 574	1 504 713	1 359 412	314 867	22 817	99 192
IV	P	1 937 055	1 411 256	351 206	49 698	124 895	52 370	34 116	26 647	18 717	302 405	1 502 799	1 358 886	317 090	23 050	106 178
23 *I*	P	1 978 674	1 445 627	355 804	51 475	125 768	57 974	33 399	28 411	19 596	303 913	1 535 380	1 387 652	322 406	23 063	106 172
II	P	2 028 818	1 474 229	363 623	53 908	137 059	54 188	36 277	30 163	30 885	308 689	1 568 617	1 420 041	327 346	23 745	106 174
III	P	1 984 125	1 439 969	361 925	55 881	126 350	5 274	36 443	32 626	20 178	312 339	1 577 266	1 434 695	325 482	23 255	106 172
IV	A	2 068 775	1 511 422	367 740	52 722	136 891	77 333	42 506	29 404	20 718	325 061	1 573 754	1 434 090	325 234	23 318	116 173

Véanse notas al final del capítulo.

11.5 Pasivos en circulación y deuda según el Protocolo de Déficit Excesivo (PDE). Porcentajes del PIB pm

Porcentajes

		Pasivos en circulación (Cuentas Financieras de la Economía Española)					Ajustes por pasivos no incluidos en la deuda PDE, por valoración y otros (a)				Consolidación entre distintos subsectores de Administraciones Públicas	Deuda según el PDE					Pro memoria: PIB pm (millones de euros) (b)
		Total	Administración Central	Comunidades Autónomas	Corporaciones Locales	Administraciones de Seguridad Social	Administración Central	Comunidades Autónomas	Corporaciones Locales	Administraciones de Seguridad Social		Total	Administración Central	Comunidades Autónomas	Corporaciones Locales	Administraciones de Seguridad Social	
		1=2a5	2	3	4	5	6	7	8	9	10	11=1-(6a10) 11=(12a15)-10	12=2-6	13=3-7	14=4-8	15=5-9	16
05		56,4	41,0	8,1	4,2	3,1	5,2	1,8	1,5	1,2	4,3	42,4	35,8	6,2	2,8	2,0	927 357
06		51,4	36,4	8,0	4,2	2,8	3,9	2,2	1,5	1,0	3,9	39,1	32,5	5,9	2,7	1,8	1 003 823
07		47,7	32,6	8,1	4,3	2,7	2,9	2,3	1,6	1,1	4,0	35,8	29,6	5,8	2,7	1,6	1 075 539
08		53,9	37,6	9,2	4,6	2,5	4,4	2,5	1,7	0,9	4,7	39,7	33,2	6,7	2,9	1,5	1 109 541
09		70,4	51,3	11,4	5,2	2,6	5,6	2,7	1,9	1,0	5,9	53,3	45,6	8,7	3,2	1,6	1 069 323
10		77,0	54,1	14,6	5,6	2,7	2,8	3,0	2,3	1,1	7,4	60,5	51,4	11,6	3,3	1,6	1 072 709
11		90,3	62,4	19,2	6,1	2,6	3,8	5,5	2,6	1,0	7,6	69,9	58,6	13,7	3,5	1,6	1 063 763
12		119,4	88,6	21,9	6,1	2,8	11,1	3,6	1,8	1,1	11,8	90,0	77,5	18,3	4,3	1,7	1 031 104
13		138,5	105,4	24,5	5,8	2,8	17,5	3,9	1,7	1,1	13,9	100,5	88,0	20,6	4,1	1,7	1 020 677
14		152,6	117,7	26,7	5,4	2,8	26,0	3,6	1,7	1,1	15,1	105,1	91,7	23,0	3,7	1,7	1 032 608
15		145,1	109,8	27,5	4,9	2,9	18,6	3,0	1,7	1,3	17,1	103,3	91,2	24,4	3,3	1,6	1 078 092
16		143,7	108,9	27,5	4,5	2,8	18,4	2,6	1,6	1,3	17,1	102,7	90,5	24,9	2,9	1,5	1 114 420
17		142,4	107,6	27,1	4,1	3,7	17,3	2,3	1,6	1,3	18,1	101,8	90,3	24,8	2,5	2,4	1 162 492
18		141,5	106,5	26,5	3,7	4,8	16,5	2,2	1,6	1,4	19,5	100,4	89,9	24,4	2,1	3,4	1 203 859
19		144,8	109,6	26,0	3,4	5,8	21,6	2,3	1,5	1,4	19,7	98,2	88,0	23,7	1,9	4,4	1 245 513
20		176,9	133,9	29,8	3,8	9,4	26,1	2,6	1,8	1,7	24,3	120,3	107,8	27,2	2,0	7,6	1 119 010
21		168,8	127,0	28,7	3,6	9,6	22,3	3,1	1,7	1,6	23,3	116,8	104,7	25,6	1,9	8,0	1 222 290
22 *I*	P	159,8	119,6	27,1	3,8	9,4	15,4	2,4	1,9	1,5	22,6	115,9	104,1	24,7	1,8	7,9	1 255 196
II	P	152,9	112,4	26,8	3,8	9,9	9,5	2,3	2,0	2,3	22,4	114,5	102,9	24,6	1,8	7,7	1 288 969
III	P	147,1	108,0	26,3	4,0	8,9	4,9	2,4	2,3	1,3	22,1	114,0	103,0	23,9	1,7	7,5	1 319 562
IV	P	143,9	104,8	26,1	3,7	9,3	3,9	2,5	2,0	1,4	22,5	111,6	100,9	23,6	1,7	7,9	1 346 377
23 *I*	P	143,3	104,7	25,8	3,7	9,1	4,2	2,4	2,1	1,4	22,0	111,2	100,5	23,3	1,7	7,7	1 381 216
II	P	143,8	104,5	25,8	3,8	9,7	3,8	2,6	2,1	2,2	21,9	111,2	100,7	23,2	1,7	7,5	1 410 777
III	P	138,1	100,2	25,2	3,9	8,8	0,4	2,5	2,3	1,4	21,7	109,8	99,9	22,7	1,6	7,4	1 436 502
IV	A	141,5	103,4	25,2	3,6	9,4	5,3	2,9	2,0	1,4	22,2	107,7	98,1	22,2	1,6	7,9	1 461 889

Véanse notas al final del capítulo.

11.6 Deuda según el Protocolo de Déficit Excesivo (PDE) y activos financieros frente a Administraciones Públicas. Importes

Millones de euros

		Deuda según el PDE de Administraciones Públicas (consolidada) (a)	Administración Central			Comunidades Autónomas			Corporaciones Locales			Administraciones de Seguridad Social		
			Deuda según el PDE	Activos financieros frente a AAPP (FLA,FFPP y Préstamo a Administraciones de Seguridad Social) (b)	Deuda neta de activos financieros frente a Administraciones Públicas	Deuda según el PDE	Activos financieros frente a Administraciones Públicas	Deuda neta de activos financieros frente a Administraciones Públicas	Deuda según el PDE	Activos financieros frente a Administra- Públicas	Deuda neta de activos financieros frente a Administraciones Públicas	Deuda según el PDE	Activos financieros frente a AAPP (Fondo de Reserva de la Seguridad Social y resto)(c)	Deuda neta de activos financieros frente a Administraciones Públicas
		10+13 1=4+7+	2	3	4=2-3	5	6	7=5-6	8	9	10=8-9	11	12	13=11-12
05		393 479	331 797	17 169	314 628	57 880	-	57 880	25 535	-	25 535	18 246	22 810	-4 564
06		392 132	326 369	17 169	309 200	59 126	-	59 126	27 534	-	27 534	18 169	21 897	-3 728
07		384 662	318 869	17 169	301 701	61 960	-	61 960	29 385	-	29 385	17 169	25 551	-8 383
08		440 621	368 860	17 169	351 691	74 497	-	74 497	31 775	-	31 775	17 169	34 511	-17 342
09		569 535	487 670	17 169	470 501	93 270	-	93 270	34 700	-	34 700	17 169	46 105	-28 937
10		649 153	551 186	17 724	533 462	124 239	-	124 239	35 453	-	35 453	17 169	61 170	-44 001
11		743 043	623 792	18 003	605 789	145 879	-	145 879	36 819	-	36 819	17 169	62 613	-45 444
12		927 813	799 066	61 833	737 233	189 183	-	189 183	44 003	-	44 003	17 188	59 794	-42 606
13		1 025 655	897 788	90 557	807 231	210 520	-	210 520	42 109	-	42 109	17 187	51 392	-34 205
14		1 084 846	946 851	114 599	832 251	237 941	-	237 941	38 329	-	38 329	17 188	40 864	-23 676
15		1 113 661	982 865	151 445	831 420	263 259	74	263 185	35 109	3	35 106	17 188	33 239	-16 051
16		1 145 050	1 008 861	174 159	834 701	276 995	6	276 989	32 197	5	32 191	17 173	16 004	1 169
17		1 183 412	1 049 771	201 706	848 065	288 118	6	288 112	29 034	1	29 033	27 393	9 191	18 202
18		1 208 861	1 082 762	228 137	854 625	293 396	5	293 391	25 780	1	25 779	41 194	6 127	35 067
19		1 223 355	1 095 761	242 721	853 040	295 080	5	295 074	23 231	1	23 231	55 024	3 014	52 010
20		1 345 786	1 206 608	271 571	935 037	303 992	5	303 986	21 953	32	21 920	85 356	514	84 842
21		1 428 133	1 280 137	284 005	996 131	312 611	3	312 608	22 780	1	22 779	97 185	571	96 614
22 *I*	P	1 454 713	1 306 805	282 736	1 024 070	309 766	16	309 749	23 166	1	23 166	99 187	1 459	97 728
II	P	1 476 192	1 326 119	286 491	1 039 628	316 685	20	316 666	23 552	1	23 550	99 185	2 837	96 348
III	P	1 504 713	1 359 412	288 741	1 070 670	314 867	20	314 847	22 817	2	22 815	99 192	2 811	96 381
IV	P	1 502 799	1 358 886	299 147	1 059 739	317 090	47	317 043	23 050	3	23 047	106 178	3 208	102 969
23 *I*	P	1 535 380	1 387 652	300 273	1 087 379	322 406	62	322 343	23 063	60	23 003	106 172	3 517	102 654
II	P	1 568 617	1 420 041	305 155	1 114 886	327 346	112	327 234	23 745	60	23 685	106 174	3 362	102 812
III	P	1 577 266	1 434 695	308 375	1 126 320	325 482	101	325 381	23 255	44	23 211	106 172	3 819	102 353
IV	A	1 573 754	1 434 090	321 219	1 112 870	325 234	94	325 140	23 318	32	23 286	116 173	3 715	112 458

Véanse notas al final del capítulo.

11. ADMINISTRACIONES PÚBLICAS

11.7 Deuda según el Protocolo de Déficit Excesivo (PDE) y activos financieros frente a Administraciones Públicas. Porcentajes del PIB pm

Porcentajes

		Deuda según el PDE de Administracio-Públicas (consolidada) (a)	Administración Central			Comunidades Autónomas			Corporaciones Locales			Administraciones de Seguridad Social		
			Deuda según el PDE	Activos financieros frente a Administraciones Públicas(FLA, FFPP y Prestamo a Administraciones de Seguridad Social) (b)	Deuda neta de activos financieros frente a Administraciones Públicas	Deuda según el PDE	Activos financieros frente a Administraciones Públicas	Deuda neta de activos financieros frente a Administraciones Públicas	Deuda según el PDE	Activos financieros frente a Administra-Públicas	Deuda neta de activos financieros frente a Administraciones Públicas	Deuda según el PDE	Activos financieros frente a Administraciones Públicas (Fondo de Reserva de la Seguridad Social y resto (c)	Deuda neta de activos financieros frente a Adminitraciones Públicas
		10+13 1=4+7+	2	3	4=2-3	5	6	7=5-6	8	9	10=8-9	11	12	13=11-12
05		42,4	35,8	1,9	33,9	6,2	-	6,2	2,8	-	2,8	2,0	2,5	-0,5
06		39,1	32,5	1,7	30,8	5,9	-	5,9	2,7	-	2,7	1,8	2,2	-0,4
07		35,8	29,6	1,6	28,1	5,8	-	5,8	2,7	-	2,7	1,6	2,4	-0,8
08		39,7	33,2	1,5	31,7	6,7	-	6,7	2,9	-	2,9	1,5	3,1	-1,6
09		53,3	45,6	1,6	44,0	8,7	-	8,7	3,2	-	3,2	1,6	4,3	-2,7
10		60,5	51,4	1,7	49,7	11,6	-	11,6	3,3	-	3,3	1,6	5,7	-4,1
11		69,9	58,6	1,7	56,9	13,7	-	13,7	3,5	-	3,5	1,6	5,9	-4,3
12		90,0	77,5	6,0	71,5	18,3	-	18,3	4,3	-	4,3	1,7	5,8	-4,1
13		100,5	88,0	8,9	79,1	20,6	-	20,6	4,1	-	4,1	1,7	5,0	-3,4
14		105,1	91,7	11,1	80,6	23,0	-	23,0	3,7	-	3,7	1,7	4,0	-2,3
15		103,3	91,2	14,0	77,1	24,4	0,0	24,4	3,3	0,0	3,3	1,6	3,1	-1,5
16		102,7	90,5	15,6	74,9	24,9	0,0	24,9	2,9	0,0	2,9	1,5	1,4	0,1
17		101,8	90,3	17,4	73,0	24,8	0,0	24,8	2,5	0,0	2,5	2,4	0,8	1,6
18		100,4	89,9	19,0	71,0	24,4	0,0	24,4	2,1	0,0	2,1	3,4	0,5	2,9
19		98,2	88,0	19,5	68,5	23,7	0,0	23,7	1,9	0,0	1,9	4,4	0,2	4,2
20		120,3	107,8	24,3	83,6	27,2	0,0	27,2	2,0	0,0	2,0	7,6	0,0	7,6
21		116,8	104,7	23,2	81,5	25,6	0,0	25,6	1,9	0,0	1,9	8,0	0,0	7,9
22 *I*	P	115,9	104,1	22,5	81,6	24,7	0,0	24,7	1,8	0,0	1,8	7,9	0,1	7,8
II	P	114,5	102,9	22,2	80,7	24,6	0,0	24,6	1,8	0,0	1,8	7,7	0,2	7,5
III	P	114,0	103,0	21,9	81,1	23,9	0,0	23,9	1,7	0,0	1,7	7,5	0,2	7,3
IV	P	111,6	100,9	22,2	78,7	23,6	0,0	23,5	1,7	0,0	1,7	7,9	0,2	7,6
23 *I*	P	111,2	100,5	21,7	78,7	23,3	0,0	23,3	1,7	0,0	1,7	7,7	0,3	7,4
II	P	111,2	100,7	21,6	79,0	23,2	0,0	23,2	1,7	0,0	1,7	7,5	0,2	7,3
III	P	109,8	99,9	21,5	78,4	22,7	0,0	22,7	1,6	0,0	1,6	7,4	0,3	7,1
IV	A	107,7	98,1	22,0	76,1	22,2	0,0	22,2	1,6	0,0	1,6	7,9	0,3	7,7

Véanse notas al final del capítulo.

11. ADMINISTRACIONES PÚBLICAS

11.8 Conciliación entre la necesidad de financiación y la variación de la deuda elaborada según el Protocolo de Déficit Excesivo (PDE). Importes

INE, IGAE y Banco de España

Millones de euros

		Variación de la deuda elaborada según el PDE (a)	Necesidad(+) o Capac.(-) de financiación	Adquisiciones netas de activos financieros (b)(c)			Ajustes (b)							
				Total	Frente a Administraciones Públicas	Resto	Total	Otras cuentas pendientes de pago			Otras operaciones financieras frente a Administraciones Públicas	Por variaciones en el tipo de cambio	Otros cambios en volumen de la deuda (d)	Otros ajustes (e)
								Total	Frente a Administraciones Públicas	Resto				
		1=2+3+6	2	3=4+5	4	5	11+12+13 6=7+10+	7=8+9	8	9	10	11	12	13
07		-7 470	-20 287	27 488	4 216	23 272	-14 671	-10 215	-630	-9 585	-3 586	-166	-295	-410
08		55 959	50 731	21 171	9 647	11 523	-15 943	-5 714	-707	-5 007	-8 940	-352	-63	-873
09		128 914	120 576	34 802	10 902	23 900	-26 464	-7 766	722	-8 487	-11 623	-129	-48	-6 897
10		79 617	102 193	8 072	23 627	-15 555	-30 648	-14 641	-8 336	-6 305	-15 291	72	-967	179
11		93 891	103 606	19 726	22 948	-3 222	-29 442	-31 930	-21 145	-10 785	-1 803	337	849	3 105
12		184 770	119 100	147 737	102 037	45 699	-82 067	27 858	3 544	24 314	-105 582	313	-1 300	-3 356
13		97 842	76 838	57 165	57 733	-568	-36 161	6 835	2 371	4 464	-60 104	279	25 332	-8 503
14		59 191	63 097	33 344	30 867	2 477	-37 250	-119	1 072	-1 192	-31 939	113	-26	-5 279
15		28 815	57 235	10 908	27 007	-16 099	-39 328	-992	-1 803	811	-25 204	-210	-2	-12 920
16		31 390	47 893	-18 649	-4 297	-14 352	2 146	6 865	2 748	4 117	1 549	-127	-2 044	-4 097
17		38 362	36 228	32 916	20 967	11 949	-30 782	-5 581	508	-6 089	-21 475	27	-	-3 754
18		25 449	31 224	25 459	18 989	6 471	-31 234	-6 469	3 737	-10 206	-22 726	-51	-	-1 989
19		14 495	38 116	-1 715	10 596	-12 311	-21 907	-2 128	1 829	-3 957	-12 425	-67	-3 615	-3 672
20		122 430	113 199	36 674	24 507	12 166	-27 442	-1 030	898	-1 928	-25 405	-47	-	-960
21		82 347	82 262	60 868	23 729	37 139	-60 783	-41 260	-10 597	-30 664	-13 132	41	206	-6 638
22	P	74 666	63 736	49 885	34 408	15 477	-38 955	-28 248	-13 665	-14 583	-20 743	-12	-	10 049
23	A	70 954	53 159	29 843	25 323	4 519	-12 047	-2 625	-264	-2 361	-25 060	-17	-	15 655
22 *III*	P	28 521	-8 287	35 286	12 093	23 192	1 523	-2 269	-9 132	6 863	-2 961	7	-	6 746
IV	P	-1 914	37 160	-18 461	12 047	-30 508	-20 613	-15 329	-1 084	-14 245	-10 963	-36	-	5 715
23 *I*	P	32 581	3 546	23 765	4 106	19 659	5 270	8 023	-939	8 962	-3 167	-10	-	424
II	P	33 236	32 248	29 038	3 620	25 418	-28 050	-22 156	1 150	-23 306	-4 770	-4	-	-1 120
III	P	8 649	-8 463	-7 586	6 548	-14 134	24 698	20 704	-2 941	23 645	-3 607	10	-	7 590
IV	A	-3 512	25 828	-15 375	11 050	-26 425	-13 965	-9 195	2 467	-11 662	-13 516	-14	-	8 761

Véanse notas al final del capítulo.

11.9 Conciliación entre la necesidad de financiación y la variación de la deuda elaborada según el Protocolo de Déficit Excesivo (PDE). Porcentajes del PIB pm

INE, IGAE y Banco de España

Porcentajes

		Variación de la deuda elaborada según el PDE (a)	Necesidad(+) o Capac.(-) de financiación	Adquisiciones netas de activos financieros (b)(c)			Ajustes (b)							
				Total	Frente a Administraciones Públicas	Resto	Total	Otras cuentas pendientes de pago			Otras operaciones financieras frente a Administraciones Públicas	Por variaciones en el tipo de cambio	Otros cambios en volumen de la deuda (d)	Otros ajustes (e)
								Total	Frente a Administraciones Públicas	Resto				
		1=2+3+6	2	3=4+5	4	5	6=7+10+11+12+13	7=8+9	8	9	10	11	12	13
07		-0,7	-1,9	2,6	0,4	2,3	-1,4	-0,9	-0,1	-0,9	-0,3	-0,0	-0,0	-0,0
08		5,0	4,6	1,9	0,9	1,0	-1,4	-0,5	-0,1	-0,5	-0,8	-0,0	-0,0	-0,1
09		12,1	11,3	3,3	1,0	2,2	-2,5	-0,7	0,1	-0,8	-1,1	-0,0	-0,0	-0,6
10		7,4	9,5	0,8	2,2	-1,5	-2,9	-1,4	-0,8	-0,6	-1,4	0,0	-0,1	0,0
11		8,8	9,7	1,9	2,2	-0,3	-2,8	-3,0	-2,0	-1,0	-0,2	0,0	0,1	0,3
12		17,9	11,6	14,3	9,9	4,4	-8,0	2,7	0,3	2,3	-10,2	0,0	-0,1	-0,3
13		9,6	7,5	5,6	5,6	-0,1	-3,5	0,7	0,2	0,4	-5,9	0,0	2,5	-0,8
14		5,7	6,1	3,2	3,0	0,2	-3,6	-0,0	0,1	-0,1	-3,1	0,0	-0,0	-0,5
15		2,7	5,3	1,0	2,5	-1,5	-3,6	-0,1	-0,2	0,1	-2,3	-0,0	-0,0	-1,2
16		2,8	4,3	-1,7	-0,4	-1,3	0,2	0,6	0,3	0,4	0,1	-0,0	-0,2	-0,4
17		3,3	3,1	2,8	1,8	1,1	-2,6	-0,5	0,0	-0,5	-1,8	0,0	-	-0,3
18		2,1	2,6	2,1	1,6	0,6	-2,6	-0,5	0,3	-0,8	-1,9	-0,0	-	-0,2
19		1,2	3,1	-0,1	0,9	-1,0	-1,8	-0,2	0,1	-0,3	-1,0	-0,0	-0,3	-0,3
20		10,9	10,1	3,3	2,1	0,9	-2,5	-0,1	0,1	-0,2	-2,3	-0,0	-	-0,1
21		6,7	6,7	5,0	2,0	3,3	-5,0	-3,4	-0,9	-2,5	-1,1	0,0	0,0	-0,5
22	P	5,5	4,7	3,7	2,6	1,3	-2,9	-2,1	-1,0	-1,1	-1,5	-0,0	-	0,7
23	A	4,9	3,6	2,0	1,8	0,4	-0,8	-0,2	-0,0	-0,2	-1,7	-0,0	-	1,1
22 *III*	P	2,1	-0,6	2,6	0,9	1,8	0,1	-0,2	-0,7	0,5	-0,2	0,0	-	0,5
IV	P	-0,1	2,8	-1,4	0,9	-2,3	-1,5	-1,1	-0,1	-1,1	-0,8	-0,0	-	0,4
23 *I*	P	2,2	0,2	1,6	0,3	1,4	0,4	0,5	-0,1	0,6	-0,2	-0,0	-	0,0
II	P	2,3	2,2	2,0	0,3	1,8	-1,9	-1,5	0,1	-1,7	-0,3	-0,0	-	-0,1
III	P	0,6	-0,6	-0,5	0,5	-1,0	1,7	1,4	-0,2	1,6	-0,2	0,0	-	0,5
IV	A	-0,2	1,8	-1,1	0,8	-1,8	-1,0	-0,6	0,2	-0,8	-0,9	-0,0	-	0,6

Véanse notas al final del capítulo.

11.10 Adquisición neta de activos financieros

Millones de euros

		Total	Por instrumentos										Por sectores de contrapartida		
			Efectivo y depósitos		Valores representativos de deuda			Préstamos	Participaciones en el capital y en fondos de inversión	Sistemas de seguros, de pensiones y de garantías estandarizadas	Derivados financieros	Otras cuentas pendientes de cobro	Residentes		Resto del mundo
			Total	Del cual: Depósitos en el Banco de España	Total	A corto plazo	A largo plazo							Del cual: Frente a Administraciones Públicas	
		9+10+11 1=2+4+7+8+	2	3	4=5+6	5	6	7	8	9	10	11	12	13	14
07		27 488	12 168	2 973	9 748	527	9 221	2 118	504	-	-9	2 960	20 945	4 216	6 543
08		21 171	819	740	19 159	510	18 649	2 706	838	-	27	-2 379	18 153	9 647	3 017
09		34 802	17 814	12 463	6 210	-38	6 248	8 253	344	-	45	2 136	43 597	10 902	-8 795
10		8 072	-24 635	-21 896	9 842	2 525	7 317	7 079	8 251	-	-31	7 567	10 783	23 627	-2 711
11		19 726	-17 606	-3 911	-6 270	-1 506	-4 764	12 894	-480	-	37	31 151	14 321	22 948	5 405
12		147 737	9 285	3 584	-3 511	3 006	-6 517	137 737	3 052	-	165	1 009	130 760	102 037	16 976
13		57 165	-20 580	-6 893	-25 459	-3 164	-22 294	81 959	11 584	-	177	9 484	52 477	57 733	4 688
14		33 344	11 587	-2 062	-19 274	-1 865	-17 409	41 372	-1 625	-	40	1 244	32 067	30 867	1 277
15		10 908	1 822	67	-15 475	1 335	-16 809	29 822	-3 518	-	135	-1 879	15 069	27 007	-4 162
16		-18 649	-5 800	17 696	-25 347	-2 429	-22 918	16 712	-1 052	-	213	-3 375	-17 436	-4 297	-1 213
17		32 916	13 715	4 524	-6 617	3 216	-9 833	22 006	-1 154	-	153	4 813	31 918	20 967	998
18		25 459	8 144	-3 974	-3 040	1 505	-4 544	22 576	123	-	249	-2 593	23 867	18 989	1 593
19		-1 715	-7 821	-4 534	-1 263	-2 246	984	9 424	-512	-	242	-1 785	-2 137	10 596	422
20		36 674	14 508	3 104	-2 897	-1 633	-1 264	26 110	171	-	220	-1 438	34 336	24 507	2 338
21		60 868	32 622	18 104	1 195	442	753	9 377	-335	-	206	17 802	57 903	23 729	2 965
22	P	49 885	15 096	15 671	6 037	577	5 460	11 949	-143	-	97	16 848	49 003	34 408	882
23	A	29 843	-1 470	-549	2 914	1 770	1 143	18 055	-371	-	-157	10 873	29 404	25 323	439
22 *III*	P	35 286	27 252	43 778	1 122	-3	1 125	2 057	166	-	39	4 649	35 425	12 093	-139
IV	P	-18 461	-36 706	-40 659	538	444	93	9 984	-508	-	28	8 203	-19 467	12 047	1 007
23 *I*	P	23 765	26 915	26 348	2 238	1 253	985	41	23	-	-161	-5 292	24 856	4 106	-1 091
II	P	29 038	18 125	-1 793	-556	468	-1 024	4 444	35	-	5	6 985	29 499	3 620	-461
III	P	-7 586	-8 776	3 838	602	434	168	2 849	391	-	-2	-2 650	-7 106	6 548	-480
IV	A	-15 375	-37 735	-28 942	629	-385	1 014	10 721	-820	-	1	11 829	-17 846	11 050	2 471

11.11 Pasivos netos contraídos

Millones de euros

		Total	Por instrumentos											Por sectores de contrapartida		
			Efectivo y depósitos	Valores representativos de deuda			Préstamos			Participaciones en el capital y en fondos de inversión	Sistemas de seguros, de pensiones y de garantías estandarizadas	Derivados financieros	Otras cuentas pendientes de pago	Residentes	Del cual: Frente a Administraciones Públicas	Resto del mundo
				Total	A corto plazo	A largo plazo	Total	A corto plazo	A largo plazo							
		1=2+3+6+9+10+11+12	2	3	4	5	6	7	8	9	10	11	12	13	14	15
07		6 521	243	-4 701	14 892	-19 592	764	69	695	-	-	-	10 215	19 349	4 216	-12 828
08		71 572	113	52 603	26 752	25 851	13 142	3 161	9 981	-	-	-	5 714	55 969	9 647	15 603
09		155 642	48	132 957	33 924	99 034	12 620	1 686	10 934	2 250	-	-	7 766	98 941	10 902	56 701
10		109 372	116	75 706	-14 923	90 629	18 909	-1 337	20 247	-	-	-	14 641	82 527	23 627	26 845
11		124 200	101	75 357	3 392	71 965	16 811	6 794	10 018	-	-	-	31 930	131 981	22 948	-7 781
12		266 256	-4	105 548	1 350	104 198	188 569	-93	188 662	-	-	-	-27 858	206 861	102 037	59 394
13		132 982	15	96 567	19 056	77 511	43 234	-3 060	46 295	-	-	-	-6 835	56 639	57 733	76 343
14		95 629	151	47 446	-3 362	50 809	47 984	-459	48 443	-	-	-72	119	39 940	30 867	55 689
15		67 235	209	48 983	571	48 413	17 239	-381	17 619	-	-	-188	992	2 598	27 007	64 637
16		31 424	191	28 769	-10 134	38 903	9 654	-1 753	11 407	-	-	-326	-6 865	34 245	-4 297	-2 821
17		69 144	215	49 744	618	49 126	13 918	-641	14 559	-	-	-314	5 581	43 604	20 967	25 540
18		56 128	245	38 206	1 817	36 388	11 627	-2 177	13 805	-	-	-419	6 469	29 748	18 989	26 380
19		36 140	169	21 531	-8 796	30 327	12 309	-846	13 155	-	370	-366	2 128	-15 796	10 596	51 936
20		150 339	82	100 055	15 826	84 229	49 837	-1 857	51 693	-	-325	-340	1 030	146 172	24 507	4 167
21		143 576	24	69 726	-2 036	71 762	26 695	-415	27 110	-	6 075	-206	41 260	94 937	23 729	48 639
22	P	113 611	168	76 434	-22 547	98 981	8 824	1 066	7 758	-	95	-158	28 248	105 114	34 408	8 497
23	A	83 251	136	69 979	7 311	62 668	10 404	-855	11 259	-	114	-6	2 625	44 617	25 323	38 635
22 *III*	P	29 234	61	29 250	-3 735	32 986	-2 416	-673	-1 743	-	133	-63	2 269	9 555	12 093	19 679
IV	P	19 156	21	-1 484	-3 978	2 495	5 326	-427	5 753	-	-40	4	15 329	36 547	12 047	-17 391
23 *I*	P	25 410	20	33 504	4 048	29 456	27	476	-449	-	-118	-0	-8 023	16 869	4 106	8 541
II	P	59 620	38	30 693	13 019	17 674	6 281	1 784	4 497	-	452	-1	22 156	34 336	3 620	25 283
III	P	-15 225	42	8 339	325	8 015	-2 913	-2 599	-314	-	16	-5	-20 704	-17 241	6 548	2 017
IV	A	13 446	36	-2 557	-10 081	7 524	7 009	-516	7 525	-	-236	-	9 195	10 653	11 050	2 793

11.12 Deuda según el Protocolo de Déficit Excesivo (PDE) por instrumentos

Millones de euros y porcentajes

		Total		Efectivo y depósitos	Valores representativos de deuda			Préstamos			Pro memoria: Deuda según el PDE en poder de Administraciones Públicas (a)
			Porcentajes del PIB pm		Total	A corto plazo	A largo plazo	Total	A corto plazo	A largo plazo	
		1=3+4+7	2	3	4=5+6	5	6	7=8+9	8	9	10
05		393 479	42,4	2 798	323 784	11 077	312 707	66 897	4 567	62 330	39 978
06		392 132	39,1	3 064	321 797	11 379	310 418	67 272	4 859	62 412	39 066
07		384 662	35,8	3 307	313 618	26 031	287 587	67 737	4 928	62 809	42 720
08		440 621	39,7	3 420	356 381	52 692	303 690	80 820	8 089	72 731	51 679
09		569 535	53,3	3 468	472 678	86 102	386 576	93 390	9 775	83 615	63 274
10		649 153	60,5	3 584	533 300	68 897	464 403	112 269	8 438	103 831	79 265
11		743 043	69,9	3 685	609 419	74 185	535 234	129 939	15 232	114 707	81 061
12		927 813	90,0	3 681	706 199	71 585	634 614	217 934	15 139	202 795	186 623
13		1 025 655	100,5	3 696	807 604	92 740	714 864	214 355	12 078	202 276	231 327
14		1 084 846	105,1	3 847	864 858	90 968	773 890	216 140	11 620	204 521	244 502
15		1 113 661	103,3	4 056	912 968	90 040	822 928	196 636	11 239	185 398	210 652
16		1 145 050	102,7	4 247	957 107	82 242	874 865	183 696	9 485	174 210	211 510
17		1 183 412	101,8	4 462	1 008 854	79 600	929 254	170 096	8 844	161 252	229 746
18		1 208 861	100,4	4 707	1 048 895	79 933	968 963	155 258	7 722	147 536	252 624
19		1 223 355	98,2	4 876	1 065 502	73 361	992 140	152 977	6 876	146 101	268 233
20		1 345 786	120,3	4 959	1 167 076	91 005	1 076 071	173 751	5 020	168 731	290 361
21		1 428 133	116,8	4 983	1 234 321	88 088	1 146 233	188 829	4 614	184 215	298 246
22 *I*	P	1 454 713	115,9	5 016	1 260 443	86 800	1 173 643	189 254	5 640	183 615	299 555
II	P	1 476 192	114,5	5 070	1 278 846	73 261	1 205 585	192 276	6 780	185 496	305 092
III	P	1 504 713	114,0	5 130	1 311 968	69 755	1 242 213	187 615	6 107	181 508	307 961
IV	P	1 502 799	111,6	5 151	1 315 067	65 599	1 249 468	182 581	5 680	176 902	319 156
23 *I*	P	1 535 380	111,2	5 171	1 348 810	68 916	1 279 894	181 399	6 155	175 244	322 440
II	P	1 568 617	111,2	5 209	1 380 632	81 416	1 299 216	182 776	7 939	174 837	327 391
III	P	1 577 266	109,8	5 251	1 395 378	81 472	1 313 907	176 636	5 341	171 296	331 131
IV	A	1 573 754	107,7	5 286	1 397 719	71 665	1 326 054	170 748	4 824	165 923	344 721

Véanse notas al final del capítulo.

11.13 Deuda según el Protocolo de Déficit Excesivo (PDE) por sectores de contrapartida, monedas y plazos residuales

Millones de euros

		Total	Por sectores de contrapartida					Por monedas		Por plazos residuales			
			Sectores residentes				Resto del mundo	Euros	Otras monedas distintas del euro	Hasta 1 año		A más de 1 año	
			Total	Instituciones financieras		Resto sectores residentes				Valores representativos de deuda	Préstamos, efectivo y depósitos	Valores representativos de deuda	Préstamos
					Del cual: Banco de España								
		1=2+6	2=3+5	3	4	5	6	7	8	9	10	11	12
05		393 479	206 417	173 202	21 023	33 215	187 062	389 387	4 092	64 500	7 962	259 284	61 733
06		392 132	195 552	159 170	19 013	36 382	196 580	389 086	3 046	64 172	8 521	257 625	61 815
07		384 662	200 981	163 411	18 292	37 570	183 681	382 202	2 460	65 692	8 826	247 926	62 218
08		440 621	233 304	180 843	20 342	52 461	207 317	437 652	2 969	85 776	12 099	270 606	72 141
09		569 535	323 548	247 277	23 263	76 271	245 987	565 410	4 125	123 178	13 832	349 500	83 026
10		649 153	371 448	269 194	26 106	102 254	277 705	645 128	4 024	129 079	12 609	404 221	103 243
11		743 043	475 958	336 037	35 313	139 921	267 085	739 298	3 745	139 944	19 504	469 475	114 120
12		927 813	594 188	433 828	37 602	160 360	333 625	924 314	3 499	160 246	19 406	545 952	202 209
13		1 025 655	648 630	473 943	37 852	174 687	377 025	1 022 242	3 413	187 088	28 413	620 516	189 638
14		1 084 846	651 499	506 353	40 280	145 146	433 347	1 082 108	2 738	194 375	16 514	670 483	203 474
15		1 113 661	635 335	505 411	88 919	129 925	478 325	1 111 318	2 343	183 887	15 599	729 081	185 094
16		1 145 050	648 338	630 288	143 139	18 049	496 712	1 143 140	1 910	170 394	13 835	786 714	174 108
17		1 183 412	667 895	660 438	203 910	7 457	515 517	1 181 714	1 698	168 687	13 421	840 167	161 137
18		1 208 861	676 641	673 688	226 889	2 953	532 219	1 208 638	223	185 082	20 093	863 814	139 872
19		1 223 355	642 170	639 798	222 302	2 372	581 185	1 223 122	234	160 762	21 534	904 739	136 319
20		1 345 786	756 704	754 557	313 285	2 147	589 081	1 345 565	221	197 264	19 091	969 812	159 619
21		1 428 133	811 603	809 625	398 710	1 977	616 530	1 427 896	237	170 868	16 449	1 063 453	177 363
22 *I*	P	1 454 713	827 421	825 526	410 903	1 895	627 292	1 454 478	235	174 254	22 217	1 086 189	172 053
II	P	1 476 192	850 245	848 331	419 235	1 914	625 947	1 475 960	232	172 216	24 596	1 106 630	172 749
III	P	1 504 713	869 701	867 398	428 821	2 303	635 012	1 504 488	225	192 514	23 607	1 119 453	169 138
IV	P	1 502 799	864 768	858 309	425 851	6 460	638 031	1 502 572	227	187 514	23 743	1 127 553	163 990
23 *I*	P	1 535 380	906 618	886 872	425 628	19 746	628 762	1 535 151	229	174 851	23 642	1 173 959	162 929
II	P	1 568 617	913 728	887 252	425 988	26 476	654 889	1 568 382	234	191 592	24 627	1 189 040	163 358
III	P	1 577 266	914 342	882 916	421 332	31 427	662 923	1 577 033	233	187 909	24 132	1 207 469	157 755
IV	A	1 573 754	903 794	869 997	414 792	33 797	669 960	1 573 522	232	189 229	19 636	1 208 490	156 399

Véanse notas al final del capítulo.

11.14 Pasivos en circulación

Millones de euros

		Total	Por instrumentos										
			Efectivo y depósitos	Valores representativos de deuda			Préstamos			Participaciones en el capital y en fondos de inversión	Sistemas de seguros, de pensiones y de garantías estandarizadas	Derivados financieros	Otras cuentas pendientes de cobro
				Total	A corto plazo	A largo plazo	Total	A corto plazo	A largo plazo				
		1=2+3+6+9+10+11+12	2	3=4+5	4	5	6=7+8	7	8	9	10	11	12
05		523 019	2 798	382 464	12 524	369 939	84 066	4 567	79 499	-	-	-	53 691
06		516 307	3 064	364 425	11 345	353 080	84 440	4 859	79 581	-	-	-	64 378
07		513 038	3 307	350 232	26 314	323 918	84 905	4 928	79 977	-	-	-	74 594
08		598 099	3 420	416 383	53 258	363 124	97 988	8 089	89 899	-	-	-	80 308
09		753 044	3 468	548 694	87 006	461 687	110 558	9 775	100 783	2 250	-	-	88 074
10		826 285	3 584	588 297	71 716	516 581	129 438	8 438	121 000	2 250	-	-	102 716
11		960 577	3 685	672 887	75 609	597 278	147 107	15 232	131 876	2 250	-	-	134 647
12		1 231 233	3 681	783 384	76 724	706 659	335 636	15 139	320 497	-	-	-	108 533
13		1 413 878	3 696	932 255	95 656	836 598	375 654	12 078	363 576	-	-	380	101 893
14		1 575 294	3 847	1 060 631	92 295	968 337	405 849	11 620	394 230	-	-	2 972	101 994
15		1 564 548	4 056	1 094 406	92 853	1 001 552	360 301	11 239	349 062	-	-	2 801	102 985
16		1 601 812	4 247	1 128 445	82 763	1 045 682	370 082	9 485	360 597	-	-	2 917	96 121
17		1 655 856	4 462	1 166 421	83 305	1 083 115	380 992	8 844	372 148	-	-	2 281	101 700
18		1 703 964	4 707	1 196 583	85 135	1 111 447	392 622	7 722	384 900	-	-	1 883	108 169
19		1 803 665	4 876	1 280 915	76 331	1 204 584	404 933	6 876	398 056	-	1 227	1 470	110 243
20		1 979 288	4 959	1 409 351	92 230	1 317 121	451 767	5 020	446 747	-	902	1 036	111 273
21		2 063 735	4 983	1 425 720	90 380	1 335 340	473 814	4 614	469 200	-	6 977	491	151 751
22 *I*	P	2 005 457	5 016	1 382 534	88 822	1 293 711	472 970	5 640	467 330	-	6 818	399	137 722
II	P	1 971 458	5 070	1 317 157	75 202	1 241 954	479 730	6 780	472 950	-	6 979	262	162 261
III	P	1 941 335	5 130	1 287 110	71 294	1 215 815	477 317	6 107	471 210	-	7 112	140	164 526
IV	P	1 937 055	5 151	1 262 247	67 359	1 194 888	482 641	5 680	476 961	-	7 072	88	179 857
23 *I*	P	1 978 674	5 171	1 311 977	71 466	1 240 511	482 667	6 155	476 512	-	6 954	70	171 834
II	P	2 028 818	5 209	1 333 198	84 457	1 248 741	488 948	7 939	481 009	-	7 406	67	193 990
III	P	1 984 125	5 251	1 312 061	84 845	1 227 216	486 037	5 341	480 696	-	7 422	69	173 286
IV	A	2 068 775	5 286	1 380 713	74 897	1 305 815	493 045	4 824	488 221	-	7 186	62	182 482

11. EMPRESAS PÚBLICAS

11.15 Deuda por Administraciones Públicas propietarias de las Empresas Públicas no incluidas en el sector Administraciones Públicas (a)

Millones de euros y porcentajes

		Importes					Porcentajes del PIB pm					Pro memoria: PIB pm (b)
		Total	Administración Central	Comunidades Autónomas	Corporaciones Locales	Administraciones de Seguridad Social	Total	Administración Central	Comunidades Autónomas	Corporaciones Locales	Administraciones de Seguridad Social	
		1=2a5	2	3	4	5	6= 7a10	7	8	9	10	11
05		20 827	10 961	6 233	3 633	-	2,2	1,2	0,7	0,4	-	927 357
06		25 091	13 549	7 629	3 914	-	2,5	1,3	0,8	0,4	-	1 003 823
07		31 052	17 069	9 138	4 845	-	2,9	1,6	0,8	0,5	-	1 075 539
08		35 649	20 519	9 382	5 747	-	3,2	1,8	0,8	0,5	-	1 109 541
09		43 464	24 219	11 366	7 878	-	4,1	2,3	1,1	0,7	-	1 069 323
10		48 684	28 658	10 958	9 068	-	4,5	2,7	1,0	0,8	-	1 072 709
11		49 188	31 677	9 551	7 960	-	4,6	3,0	0,9	0,7	-	1 063 763
12		47 472	33 436	7 106	6 930	-	4,6	3,2	0,7	0,7	-	1 031 104
13		45 824	33 270	6 133	6 421	-	4,5	3,3	0,6	0,6	-	1 020 677
14		43 546	33 054	5 520	4 972	-	4,2	3,2	0,5	0,5	-	1 032 608
15		43 042	32 876	4 997	5 170	-	4,0	3,0	0,5	0,5	-	1 078 092
16		39 419	30 589	4 457	4 373	-	3,5	2,7	0,4	0,4	-	1 114 420
17		37 554	30 052	3 750	3 752	-	3,2	2,6	0,3	0,3	-	1 162 492
18		36 127	29 380	3 260	3 487	-	3,0	2,4	0,3	0,3	-	1 203 859
19		35 365	29 319	2 781	3 264	-	2,8	2,4	0,2	0,3	-	1 245 513
20		38 232	32 130	2 811	3 291	-	3,4	2,9	0,3	0,3	-	1 119 010
21		39 551	34 284	2 683	2 584	-	3,2	2,8	0,2	0,2	-	1 222 290
22 *I*	P	38 154	32 998	2 627	2 529	-	3,0	2,6	0,2	0,2	-	1 255 196
II	P	37 898	32 795	2 607	2 495	-	2,9	2,5	0,2	0,2	-	1 288 969
III	P	36 674	31 937	2 576	2 161	-	2,8	2,4	0,2	0,2	-	1 319 562
IV	P	37 519	32 311	2 736	2 472	-	2,8	2,4	0,2	0,2	-	1 346 377
23 *I*	P	38 097	32 832	2 783	2 481	-	2,8	2,4	0,2	0,2	-	1 381 216
II	P	38 487	33 309	2 763	2 414	-	2,7	2,4	0,2	0,2	-	1 410 777
III	P	38 736	33 468	2 916	2 352	-	2,7	2,3	0,2	0,2	-	1 436 502
IV	A	40 657	34 161	4 151	2 345	-	2,8	2,3	0,3	0,2	-	1 461 889

Véanse notas al final del capítulo.

11. OTRA INFORMACIÓN

11.16 Relaciones España-Unión Europea

Secretaría General del Tesoro y Política Financiera e IGAE — *Millones de euros*

	Saldo	Ingresos líquidos procedentes de la Unión Europea										Pagos líquidos a la Unión Europea				
		Total	FEAGA (a)	FEADER (a)	FEP FEOAGA Orientación (a)(b)	FEOGA Garantía (a)	FEDER	FSE	Fondo de Cohesión	Mecanismo de Recuperación y Resili. (MRR)	Otros	Total	Recursos propios tradicionales	Recurso IVA	Recurso PNB/ RNB	Otros
	1=2-12	2=3a11	3	4	5	6	7	8	9	10	11	12=13a16	13	14	15	16
10	2 000	12 005	5 925	858	201	-	2 788	526	1 920	-	-214	10 004	1 158	760	7 868	218
11	1 197	12 575	5 807	981	251	-	2 940	1 590	854	-	153	11 378	1 170	1 964	8 001	242
12	2 693	13 283	5 785	818	185	-	4 037	1 434	844	-	179	10 590	1 085	1 317	7 966	222
13	1 100	12 726	5 811	1 039	358	-	3 890	870	648	-	112	11 625	993	1 292	9 064	277
14	-1 616	10 540	5 489	964	231	-	2 535	593	625	-	103	12 156	1 136	1 323	9 414	283
15	2 307	12 934	5 584	1 169	165	-	4 370	1 095	256	-	294	10 627	1 319	1 314	7 727	268
16	-702	10 307	5 494	901	124	-	2 519	1 245	15	-	9	11 009	1 439	1 375	7 817	378
17	-3 246	7 521	5 435	664	54	-	253	932	-	-	182	10 767	1 605	1 613	7 138	411
18	-431	11 251	5 468	897	62	-	3 241	1 144	173	-	267	11 682	1 536	1 692	8 051	404
19	-1 578	10 613	5 663	1 160	167	-	1 697	1 743	-	-	183	12 192	1 585	1 599	8 622	385
20	-701	11 934	5 884	1 197	160	-	2 976	1 572	-	-	146	12 635	1 337	1 706	9 122	471
21	20 007	34 813	5 633	1 145	120	-	5 801	2 727	-	19 037	350	14 805	1 533	1 740	10 694	838
22	12 395	26 829	5 649	1 300	201	-	5 291	1 917	-	12 000	470	14 434	2 035	1 815	9 764	820
23	5 300	18 610	5 635	1 428	168	-	3 202	1 859	-	6 000	318	13 311	1 965	1 974	8 432	939
23 *E-A*	8 651	12 735	4 290	532	41	-	973	838	-	6 000	60	4 084	727	561	2 556	241
24 *E-A*	5 679	9 224	3 726	541	56	-	2 561	621	-	1 383	336	3 545	608	815	1 840	283
23 *May*	-400	724	279	242	1	-	99	60	-	-	44	1 124	98	159	822	46
Jun	-533	642	233	10	17	-	327	42	-	-	14	1 174	145	159	822	48
Jul	-784	466	72	-	9	-	126	206	-	-	52	1 249	166	159	822	103
Ago	422	1 477	256	456	6	-	604	110	-	-	45	1 054	168	159	679	48
Sep	-1 070	122	30	4	0	-	2	67	-	-	20	1 192	180	159	804	49
Oct	-1 015	153	19	1	0	-	7	116	-	-	10	1 168	155	159	804	51
Nov	-640	562	82	-	0	-	441	-	-	-	39	1 202	157	159	804	83
Dic	668	1 729	374	183	94	-	622	421	-	-	34	1 061	170	303	319	270
24 *Ene*	3 064	3 878	2 002	-	55	-	876	597	-	340	9	814	165	179	362	107
Feb	3 253	4 349	1 573	442	0	-	1 281	-	-	1 043	10	1 096	145	197	691	63
Mar	-186	534	24	99	0	-	122	-	-	-	289	720	163	276	219	62
Abr	-452	463	127	-	1	-	283	24	-	-	28	915	135	161	568	51

Véanse notas al final del capítulo.

NOTAS A LOS CUADROS DEL CAPÍTULO 11. ADMINISTRACIONES PÚBLICAS

Cuadro 11.1
a. Pasivos emitidos por Administraciones Públicas en poder de otras Administraciones Públicas, otras cuentas pendientes de pago y ajustes por diferencias entre el valor de mercado y el valor nominal de los pasivos, la contracción de pasivos por acciones y otras participaciones (PF.5), así como otros ajustes como consecuencia de reclasificaciones de unidades institucionales y otras revisiones de información.
b. El PIB a precios de mercado se ha elaborado a partir de la serie oficial de la CNE trimestral que publica el INE agregando los últimos cuatro trimestres para cada fecha de referencia.
Nota: Pueden existir diferencias entre los datos de este cuadro y los que figuran en el cuadro 2.9, por revisiones posteriores al envío de la Notificación PDE a la Comisión Europea.

Cuadro 11.2
Nota: Los porcentajes de los trimestres se calculan: 1) cuando se dispone del PIB de los cuatro trimestres del año en cuestión se toma como referencia el PIB del año; 2) cuando no se dispone del PIB de los cuatro trimestres del año en cuestión se toma como referencia el PIB anual que resulta de agregar el PIB trimestral de los últimos cuatro trimestres.
Véanse notas al cuadro 11.1

Cuadro 11.3
Véanse notas a los cuadros 11.1 y 11.2

Cuadro 11.4
Véanse notas al cuadro 11.1

Cuadro 11.5
Véanse notas al cuadro 11.2

Cuadro 11.6
a. La deuda según el PDE del sector Administraciones Públicas no incluye los activos financieros/pasivos contraídos por Administraciones Públicas en poder de otras Administraciones Públicas (columnas 3, 6, 9 y 12)
b. Financiación realizada por el Fondo de Liquidez Autonómica (FLA), pagos realizados a proveedores por cuenta de Comunidades Autónomas y Corporaciones Locales por el Fondo de Financiación de Pagos a Proveedores (FFPP) y préstamo del Estado a la Seguridad Social.
c. Deuda emitida por el Estado en poder del Fondo de Reserva de la Seguridad Social, del Fondo de Garantía Salarial (FOGASA), de las Mutuas de Accidentes de Trabajo y Enfermedades Profesionales y del Fondo de Prevención y Rehabilitación.

Cuadro 11.7
Nota: Los porcentajes de los trimestres se calculan: 1) cuando se dispone del PIB de los cuatro trimestres del año en cuestión se toma como referencia el PIB del año; 2) cuando no se dispone del PIB de los cuatro trimestres del año en cuestión se toma como referencia el PIB anual que resulta de agregar el PIB trimestral de los últimos cuatro trimestres.
Véanse notas al cuadro 11.6

Cuadro 11.8
a. Variaciones anuales de la columna 11 del cuadro 11.1.
b. Un signo positivo significa que el concepto correspondiente contribuye a incrementar la deuda; un signo negativo, que contribuye a disminuirla.
c. Columna detallada en el cuadro 11.10.
d. Incluye efectos como los producidos por reclasificación de unidades institucionales o instrumentos financieros.
e. Incluye los ajustes por los intereses devengados menos los intereses pagados, por primas de emisión o de amortización, por la diferencia entre el nominal emitido y el efectivo captado en las emisiones a descuento, por pérdidas o ganancias de capital realizadas en la amortización anticipada de pasivos, por discrepancias entre la Capacidad (+) o Necesidad (–) de Financiación y las Operaciones Financieras Netas, y la contracción de pasivos por acciones y otras participaciones (PF.5).

Cuadro 11.9
Nota: Los porcentajes de los trimestres se calculan: 1) cuando se dispone del PIB de los cuatro trimestres del año en cuestión se toma como referencia el PIB del año; 2) Cuando no se dispone del PIB de los cuatro trimestres del año en cuestión se toma como referencia el PIB anual que resulta de agregar el PIB trimestral de los últimos cuatro trimestres.
Véanse notas al cuadro 11.8

Cuadro 11.12
a. Que ya aparecen deducidos de las columnas 3 a 9.
Nota: Pueden existir diferencias entre los datos de este cuadro y los que figuran en el cuadro 2.9 por revisiones posteriores al envío de la Notificación PDE a la Comisión Europea.

Cuadro 11.13
Nota: Pueden existir diferencias entre los datos de este cuadro y los que figuran en el cuadro 2.9, por revisiones posteriores al envío de la Notificación PDE a la Comisión Europea.

Cuadro 11.15
a. Principales organismos no administrativos, entes y empresas no clasificadas como Administraciones Públicas. La deuda de estas unidades no está sujeta al (es decir, no está incluida en el ámbito del) Protocolo de Déficit Excesivo (PDE), por lo que no se incluye en las Notificaciones a la Comisión a que se refiere ese procedimiento. En este cuadro se presenta la deuda de estas unidades para recoger su montante elaborado de forma homogénea a la deuda PDE.
b. El PIB a precios de mercado se ha elaborado a partir de la serie oficial de la CNE trimestral que publica el INE agregando los últimos cuatro trimestres para cada fecha de referencia.

Cuadro 11.16
a. Con motivo de la reforma de la Política Agraria Común (PAC) en 2004 (Reglamento (CE) 1782/2003 y desarrollos posteriores), y en virtud del Reglamento (CE) 1290/2005, se crean dos nuevos fondos europeos agrícolas, el Fondo Agrícola de Garantía (FEAGA) y el Fondo Europeo Agrícola de Desarrollo Rural (FEADER), que vienen a sustituir al anterior Fondo Europeo de Orientación y Garantía Agrícola (FEOGA) en sus dos vertientes: Garantía y Orientación.
b. Al mismo tiempo en virtud del Reglamento (CE) 1198/2006, el Instrumento Financiero de Orientación Pesquera (IFOP) ha sido sustituido por el Fondo Europeo de Pesca (FEP).

CAPÍTULO 12 ADMINISTRACIÓN CENTRAL Y ADMINISTRACIONES DE LA SEGURIDAD SOCIAL

12.a Recursos y empleos según Contabilidad Nacional. España

■ Serie representada gráficamente.

Millones de euros

		Capacidad (+) o necesidad (-) de financiación	Recursos corrientes y de capital						Empleos corrientes y de capital						Pro memoria: déficit de caja		
			Total	Impuesto sobre el valor añadido (IVA)	Otros impuestos sobre los productos y sobre importaciones excepto IVA	Intereses y otras rentas de la propiedad	Impuestos sobre la renta y el patrimonio	Resto	Total	Remuneración de asalariados	Intereses	Transferencias corrientes y de capital entre Administraciones Públicas	Ayudas a la inversión y otras transferencias de capital	Resto	Déficit de caja	Ingresos líquidos	Pagos líquidos
		1 = 2-8 ■	2 = 3a7 ■	3 ■	4	5	6 ■	7	8 = 9a13 ■	9	10 ■	11 ■	12	13	14= 15-16 ■	15	16
22	P	-44 366	262 358	83 792	23 232	6 017	100 034	49 283	306 724	20 958	28 368	177 893	7 854	71 651	-43 863	201 309	245 171
23	A	-34 355	272 938	85 162	24 231	10 631	106 252	46 662	307 293	21 552	29 298	186 892	5 687	63 864	-39 655	193 935	233 590
23 *E-M*	P	-1 000	61 138	26 810	5 456	2 831	16 410	9 631	62 138	4 668	5 407	37 634	775	13 654	-7 573	37 744	45 317
24 *E-M*	A	-667	61 904	27 585	5 843	1 727	19 010	7 739	62 571	4 841	6 489	37 842	215	13 184	-6 942	39 716	46 658
23 *Mar*	P	8 373	31 479	14 238	1 808	1 761	10 218	3 454	23 106	1 595	1 888	14 402	324	4 897	-7 945	9 025	16 970
Abr	P	-1 156	20 726	4 760	2 300	802	10 100	2 764	21 882	1 557	2 679	12 225	92	5 329	14 506	26 779	12 273
May	P	-10 654	11 597	4 087	1 919	1 117	1 176	3 298	22 251	1 543	2 970	12 712	95	4 931	-6 147	9 420	15 567
Jun	P	-11 706	30 545	12 828	2 036	563	11 122	3 996	42 251	2 737	2 756	29 290	521	6 947	-29 369	2 229	31 598
Jul	P	-13 738	20 471	3 393	2 049	537	8 329	6 163	34 209	1 604	2 377	24 550	925	4 753	-1 777	29 024	30 801
Ago	P	1 807	20 765	4 127	2 004	530	11 553	2 551	18 958	1 574	2 592	10 860	45	3 887	3 399	16 089	12 690
Sep	P	10 313	30 014	13 040	2 336	567	9 909	4 162	19 701	1 616	2 267	11 317	79	4 422	-5 143	7 720	12 864
Oct	A	7 027	29 878	4 486	2 028	604	19 190	3 570	22 851	1 672	2 924	13 040	742	4 473	14 554	40 252	25 698
Nov	A	-11 825	18 461	4 794	2 129	563	7 373	3 602	30 286	1 623	2 663	19 172	225	6 603	-12 405	10 071	22 477
Dic	A	-3 423	29 343	6 837	1 974	2 517	11 090	6 925	32 766	2 958	2 663	16 092	2 188	8 865	-9 699	14 607	24 305
24 *Ene*	A	-3 752	14 854	6 662	1 866	508	3 555	2 263	18 606	1 567	2 036	10 901	35	4 067	-8 177	10 734	18 910
Feb	A	-5 557	16 114	6 413	2 138	530	3 959	3 074	21 671	1 573	2 359	13 265	149	4 325	9 028	21 022	11 994
Mar	A	8 642	30 936	14 510	1 839	689	11 496	2 402	22 294	1 701	2 094	13 676	31	4 792	-7 793	7 961	15 754

ESTADO. CAPACIDAD/NECESIDAD DE FINANCIACIÓN Y DÉFICIT DE CAJA
Suma móvil 12 meses

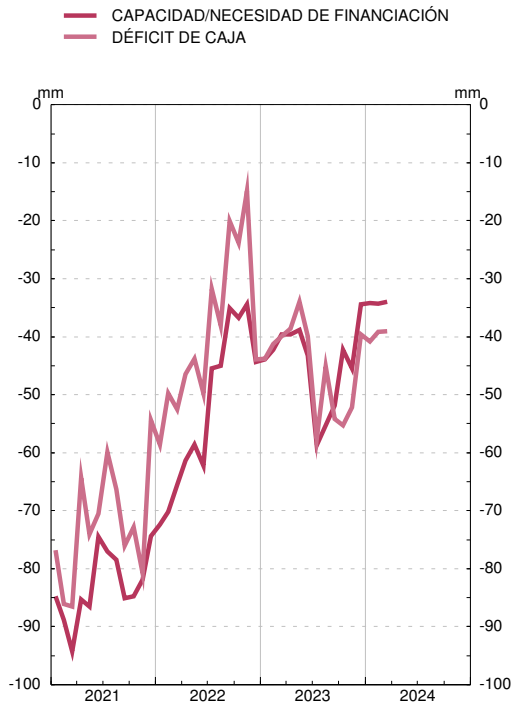

ESTADO. RECURSOS Y EMPLEOS SEGÚN CONTABILIDAD NACIONAL
Suma móvil 12 meses

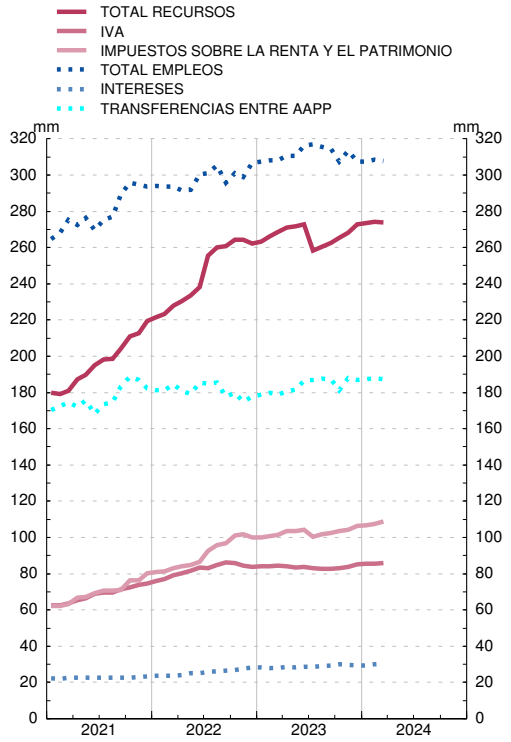

FUENTE: Ministerio de Hacienda y Función Pública (IGAE).

■ Serie representada gráficamente.

Millones de euros

		Capacidad (+) o necesidad (-) de financiación	Adquisiciones netas de activos financieros		Pasivos netos contraidos											Ajuste: Capacidad/ Necesidad de financiación menos Operaciones financieras netas
						Del cual	Por instrumentos					Por sectores de contrapartida				
			Del cual									En poder de sectores residentes			Resto del mundo	
			Total	Depósitos en el Banco de España	Total	En monedas distintas de la peseta/ euro	Valores representativos de deuda a corto plazo	Valores representativos de deuda a largo plazo (a)	Créditos del Banco de España	Otros pasivos materializados en instrumentos de mercado (b)	Otras cuentas pendientes de pago	Total	Instituciones financieras monetarias	Otros sectores residentes		
		1	2	3	4 ■	5	6 ■	7 ■	8	9 ■	10	11	12 ■	13 ■	14 ■	15
22	P	-44 366	47 372	13 527	91 083	-0	-26 452	108 455	-	-5 751	14 830	89 561	47 432	42 129	1 522	-655
23	A	-34 355	22 656	1 122	58 107	1	17 408	55 793	-	-7 058	-8 037	16 419	-24 830	41 248	41 688	1 096
23 *E-M*	P	-1 000	21 842	29 380	21 429	12	3 996	29 080	-	-2 830	-8 818	16 255	3 773	12 482	5 174	-1 414
24 *E-M*	A	-667	72 844	-8 548	73 511	12	-11	47 408	-	-624	26 737	...	...	...	...	...
23 *Mar*	P	8 373	27 625	8 962	17 839	4	6 997	7 907	-	-15	2 950	14 718	8 616	6 102	3 121	-1 414
Abr	P	-1 156	10 258	24 303	11 414	-8	6 778	-16 943	-	42	21 536	8 978	-3 877	12 855	2 436	-0
May	P	-10 654	-20 601	-21 646	-9 947	-15	6 747	8 609	-	-47	-25 255	-13 137	-5 488	-7 648	3 190	-0
Jun	P	-11 706	21 885	-7 829	33 522	2	-542	27 340	-	13	6 711	12 801	1 977	10 824	20 721	-69
Jul	P	-13 738	-27 565	-12 500	-13 827	4	-74	-16 020	-	216	2 052	-8 580	-8 338	-242	-5 247	-
Ago	P	1 807	682	9 968	-1 125	4	-164	8 721	-	-96	-9 585	-7 177	196	-7 373	6 053	0
Sep	P	10 313	23 297	7 176	13 031	4	544	15 202	-	103	-2 819	11 172	4 413	6 758	1 859	47
Oct	A	7 027	-5 330	6 867	-12 357	4	729	-11 331	-	-21	-1 733	-14 800	-11 999	-2 801	2 443	-0
Nov	A	-11 825	-7 415	-19 739	4 410	-10	-305	5 460	-	-382	-363	874	-43	917	3 536	-
Dic	A	-3 423	5 602	-14 858	11 556	2	-301	5 675	-	-4 055	10 236	10 032	-5 444	15 476	1 524	2 531
24 *Ene*	A	-3 752	1 807	5 161	5 559	4	-761	9 876	-	-724	-2 831	-11 364	-7 386	-3 979	16 923	-0
Feb	A	-5 557	39 263	-8 380	44 820	4	-103	20 220	-	81	24 621	36 842	6 292	30 550	7 977	-
Mar	A	8 642	31 774	-5 328	23 132	4	853	17 312	-	19	4 947	...	...	...	...	...

ESTADO. PASIVOS NETOS CONTRAÍDOS. POR INSTRUMENTOS
Suma móvil 12 meses

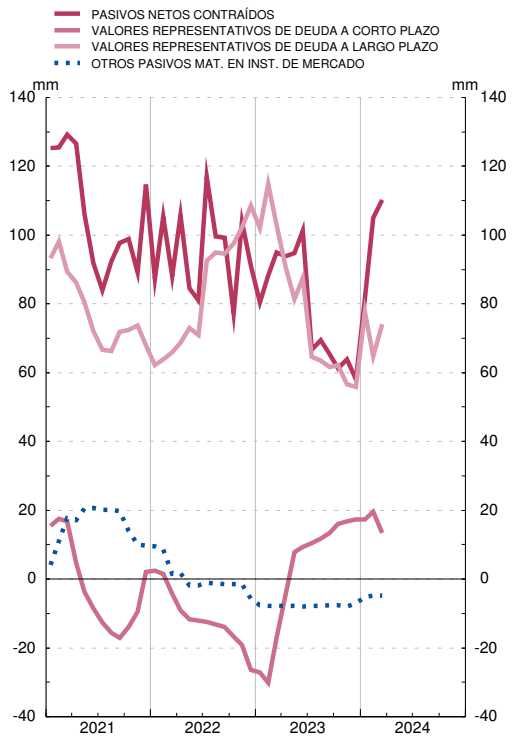

ESTADO. PASIVOS NETOS CONTRAÍDOS. POR SECTORES DE CONTRAPARTIDA
Suma móvil de 12 meses

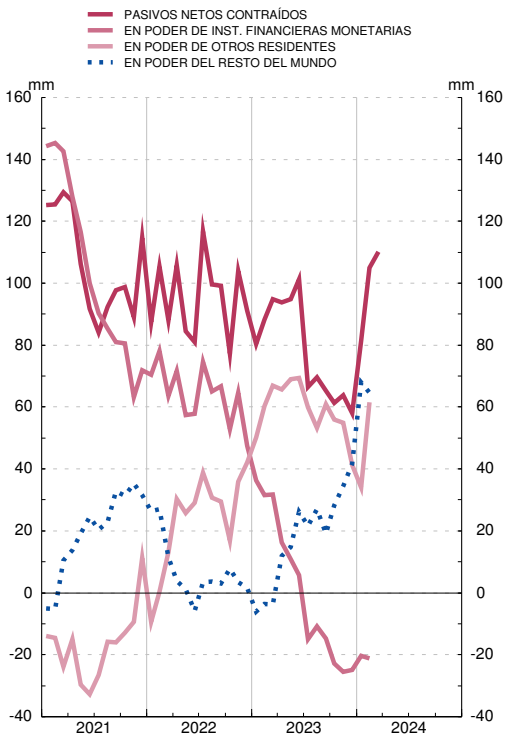

FUENTE: BE.

a. Incluye Letras del Tesoro emitidas a más de un año.

b. Incluye otros préstamos, valores no negociables, moneda y Caja General de Depósitos.

■ Serie representada gráficamente.

Millones de euros

		Deuda según el Protocolo de Déficit Excesivo (PDE)									Pro memoria:					
		Del cual:		Por instrumentos			Por sectores de contrapartida				Depósitos de la Administración Central en el Banco de España incluyendo Subastas de liquidez del Tesoro	Avales concedidos				
							En poder de sectores residentes			Resto del mundo			De los cuales:			
		Total	En monedas distintas del euro	Valores representativos de deuda a corto plazo	Valores representativos de deuda a largo plazo	Resto de deuda PDE (a)	Total	Administraciones Públicas	Otros sectores residentes			Total (b)	Concedidos a otras AAPP	A la Unión Europea (c)	A Entidades de crédito	COVID 19 (d)
		1 ■	2	3 ■	4 ■	5 ■	6	7 ■	8 ■	9 ■	10	11	12	13	14	15
19		1 055 136	235	61 419	925 688	68 030	520 766	14 849	505 917	534 370	13 307	90 373	49 131	40 930	-	-
20		1 166 134	222	77 392	1 011 524	77 219	623 584	11 158	612 426	542 551	14 449	179 300	47 702	42 387	-	88 901
21		1 244 930	238	79 410	1 078 543	86 977	674 547	12 242	662 305	570 383	23 324	191 547	43 765	43 553	-	104 096
22	P	1 331 178	225	53 527	1 196 424	81 227	737 941	17 945	719 996	593 236	37 683	192 414	39 544	44 316	-	107 803
23 *Abr*	P	1 356 216	227	64 680	1 213 097	78 439	773 770	20 052	753 718	582 446	92 064	191 183	37 249	44 934	-	107 588
May	P	1 371 055	231	71 476	1 221 188	78 392	780 456	20 726	759 730	590 599	69 564	190 085	37 212	43 909	-	107 551
Jun	P	1 396 710	233	70 994	1 247 311	78 405	784 728	20 172	764 556	611 981	62 007	188 871	36 121	43 907	-	107 430
Jul	P	1 390 081	233	71 002	1 240 459	78 620	780 857	20 547	760 310	609 224	50 978	189 881	36 121	43 907	-	107 295
Ago	P	1 396 797	233	70 876	1 247 397	78 524	783 055	20 615	762 440	613 742	59 443	190 456	36 121	44 522	-	107 255
Sep	P	1 412 207	231	71 464	1 262 116	78 627	792 663	20 699	771 964	619 544	67 230	190 446	36 121	44 513	-	107 254
Oct	A	1 409 226	229	72 218	1 258 402	78 606	786 896	21 038	765 858	622 330	75 193	190 878	36 121	44 309	-	107 098
Nov	A	1 414 145	232	71 879	1 264 042	78 224	785 924	21 332	764 592	628 221	54 839	190 838	36 121	44 309	-	107 059
Dic	A	1 413 352	230	71 539	1 267 644	74 169	785 509	21 440	764 069	627 842	39 817	146 376	34 577	43 202	-	63 627
24 *Ene*	A	1 423 309	234	70 760	1 279 105	73 445	777 244	21 774	755 470	646 065	44 549	146 991	34 577	43 817	-	63 627
Feb	A	1 441 696	233	70 661	1 297 690	73 346	787 512	22 249	765 263	654 184	71 028	146 726	34 312	43 817	-	63 627
Mar	A	1 457 571	234	71 539	1 312 666	73 365	799 636	27 509	772 128	657 935	77 464	146 130	33 723	43 811	-	63 627
Abr	A	1 449 802	234	71 729	1 304 698	73 375	793 113	27 241	765 872	656 689	79 049	143 975	33 723	42 683	-	62 264

ESTADO. PASIVOS EN CIRCULACIÓN
Por instrumentos. Miles de millones de euros

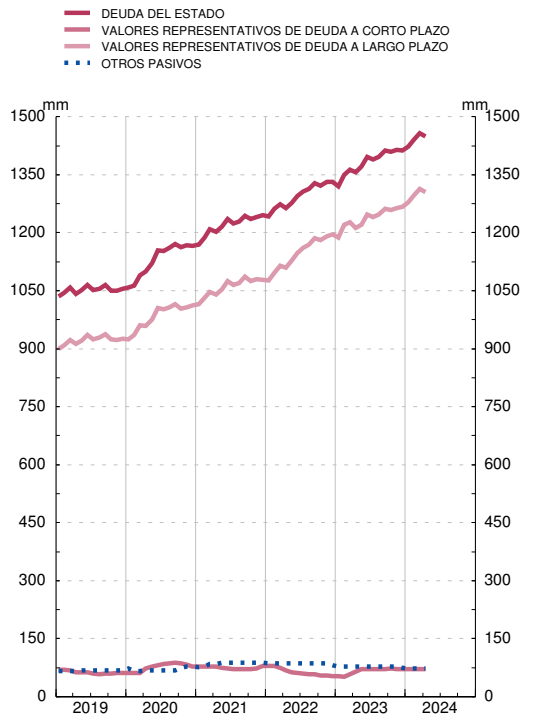

ESTADO. PASIVOS EN CIRCULACIÓN
Por sectores de contrapartida. Miles de millones de euros

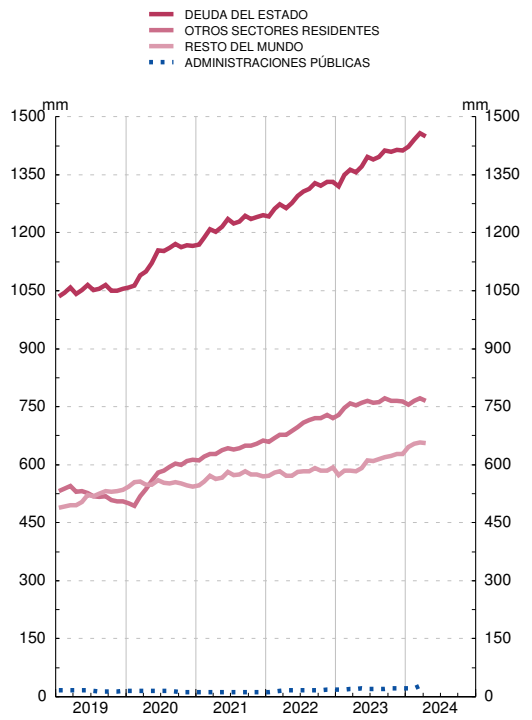

FUENTE: BE. y Secretaría General del Tesoro y Política Financiera

a. Incluye otros pasivos materializados en instrumentos de mercado (préstamos y moneda en circulación).

b. Incluye, entre otros, avales relacionados con Ucrania (RDL 6/2022, de 22 de marzo y RDL 19/2022, de 22 de noviembre).

c. Incluye la Facilidad Europea de Estabilización Financiera e iniciativas aprobadas por el Consejo Europeo en el contexto del COVID-19, como los avales otorgados en el marco del instrumento SURE (desde noviembre de 2020) y del Fondo de Garantía Paneuropeo (desde junio de 2021), así como los otorgados por la Comisión Europea para Ucrania (a partir de enero de 2024).

d. Avales concedidos por Línea ICO de avales COVID-19 para autónomos y empresas (RDL 8/2020, de 17 de marzo), y para nuevas inversiones (RDL 25/2020, de 3 de julio).

12. ADMINISTRACIÓN CENTRAL

12.1 Capacidad (+) o necesidad (-) de financiación, pasivos en circulación y deuda según el Protocolo de Déficit Excesivo (PDE). Importes

Capacidad (+) o necesidad (-) de financiación: INE e IGAE. PIB pm: INE.

Millones de euros

		Capacidad (+) o Necesidad (-) de financiación	Pasivos en circulación y deuda según el PDE								Pro memoria: PIB pm (b)
			Pasivos en circulación según las Cuentas Financieras de la Economía Española	Ajustes por pasivos no incluidos en la deuda PDE, por valoración y otros (a)						Deuda según el PDE	
				Total	Deuda PDE de la Administración Central en poder de otras unidades de la Administración Central	Otras cuentas pendientes de pago			Ajustes de valoración y otros		
						Total	En poder de otras Administraciones Públicas	Resto			
		1	2	3=4+5+8	4	5=6+7	6	7	8	9=2-3	10
07		13 262	350 143	31 274	-	21 191	4 049	17 141	10 084	318 869	1 075 539
08		-33 616	417 541	48 681	-	24 362	4 818	19 544	24 318	368 860	1 109 541
09		-100 391	548 077	60 407	-	29 534	4 034	25 500	30 873	487 670	1 069 323
10		-52 075	580 775	29 589	371	32 848	5 399	27 449	-3 629	551 186	1 072 709
11		-38 997	663 690	39 898	446	34 459	4 767	29 692	4 993	623 792	1 063 763
12		-91 819	913 528	114 462	64 995	37 793	4 619	33 174	11 673	799 066	1 031 104
13		-54 802	1 075 929	178 141	89 378	36 542	5 192	31 350	52 222	897 788	1 020 677
14		-39 246	1 215 340	268 489	89 039	43 076	7 081	35 995	136 374	946 851	1 032 608
15		-30 166	1 183 667	200 802	25 890	44 056	9 372	34 685	130 855	982 865	1 078 092
16		-27 987	1 213 798	204 938	21 335	40 717	8 626	32 091	142 886	1 008 861	1 114 420
17		-22 021	1 250 560	200 789	18 843	46 290	9 538	36 752	135 656	1 049 771	1 162 492
18		-16 966	1 281 625	198 864	18 353	50 625	7 032	43 593	129 885	1 082 762	1 203 859
19		-18 750	1 364 707	268 946	22 491	51 516	6 270	45 245	194 939	1 095 761	1 245 513
20		-85 710	1 498 913	292 305	18 239	49 626	6 770	42 856	224 441	1 206 608	1 119 010
21		-73 684	1 552 183	272 046	13 667	78 327	9 362	68 964	180 053	1 280 137	1 222 290
22	P	-41 176	1 411 256	52 370	16 751	96 235	13 519	82 715	-60 615	1 358 886	1 346 377
23	A	-30 431	1 511 422	77 333	19 660	87 578	13 810	73 768	-29 906	1 434 090	1 461 889
22 *III*	P	7 140	1 424 662	65 250	16 387	81 492	14 356	67 136	-32 628	1 359 412	1 319 562
IV	P	-23 825	1 411 256	52 370	16 751	96 235	13 519	82 715	-60 615	1 358 886	1 346 377
23 *I*	P	501	1 445 627	57 974	18 527	87 103	15 981	71 122	-47 656	1 387 652	1 381 216
II	P	-22 375	1 474 229	54 188	18 702	93 226	12 858	80 369	-57 740	1 420 041	1 410 777
III	P	-1 523	1 439 969	5 274	18 792	79 217	14 300	64 917	-92 736	1 434 695	1 436 502
IV	A	-7 034	1 511 422	77 333	19 660	87 578	13 810	73 768	-29 906	1 434 090	1 461 889

Véanse notas al final del capítulo.

12. ADMINISTRACIÓN CENTRAL

12.2 Capacidad (+) o necesidad (-) de financiación, pasivos en circulación y deuda según el Protocolo de Déficit Excesivo (PDE). Porcentajes del PIB pm

Capacidad (+) o necesidad (-) de financiación: INE e IGAE. PIBpm:INE

Porcentajes

		Capacidad (+) o Necesidad (-) de financiación		Pasivos en circulación y deuda según el PDE								Pro memoria: PIB pm (b)
				Pasivos en circulación según las Cuentas Financieras de la Economía Española	Ajustes por pasivos no incluidos en la deuda PDE, por valoración y otros (a)						Deuda según el PDE	
		Datos trimestrales	Acumulado de los últimos cuatro trimestres		Total	Deuda PDE de la Administración Central en poder de otras unidades de la Administración Central	Otras cuentas pendientes de pago			Ajustes de valoración y otros		
							Total	En poder de otras Administraciones Públicas	Resto			
		1	2	3	4=5+6+9	5	6=7+8	7	8	9	10=3-4	11
07		1,2	1,2	32,6	2,9	-	2,0	0,4	1,6	0,9	29,6	1 075 539
08		-3,0	-3,0	37,6	4,4	-	2,2	0,4	1,8	2,2	33,2	1 109 541
09		-9,4	-9,4	51,3	5,6	-	2,8	0,4	2,4	2,9	45,6	1 069 323
10		-4,9	-4,9	54,1	2,8	0,0	3,1	0,5	2,6	-0,3	51,4	1 072 709
11		-3,7	-3,7	62,4	3,8	0,0	3,2	0,4	2,8	0,5	58,6	1 063 763
12		-8,9	-8,9	88,6	11,1	6,3	3,7	0,4	3,2	1,1	77,5	1 031 104
13		-5,4	-5,4	105,4	17,5	8,8	3,6	0,5	3,1	5,1	88,0	1 020 677
14		-3,8	-3,8	117,7	26,0	8,6	4,2	0,7	3,5	13,2	91,7	1 032 608
15		-2,8	-2,8	109,8	18,6	2,4	4,1	0,9	3,2	12,1	91,2	1 078 092
16		-2,5	-2,5	108,9	18,4	1,9	3,7	0,8	2,9	12,8	90,5	1 114 420
17		-1,9	-1,9	107,6	17,3	1,6	4,0	0,8	3,2	11,7	90,3	1 162 492
18		-1,4	-1,4	106,5	16,5	1,5	4,2	0,6	3,6	10,8	89,9	1 203 859
19		-1,5	-1,5	109,6	21,6	1,8	4,1	0,5	3,6	15,7	88,0	1 245 513
20		-7,7	-7,7	133,9	26,1	1,6	4,4	0,6	3,8	20,1	107,8	1 119 010
21		-6,0	-6,0	127,0	22,3	1,1	6,4	0,8	5,6	14,7	104,7	1 222 290
22	P	-3,1	-3,1	104,8	3,9	1,2	7,1	1,0	6,1	-4,5	100,9	1 346 377
23	A	-2,1	-2,1	103,4	5,3	1,3	6,0	0,9	5,0	-2,0	98,1	1 461 889
22 *III*	P	0,5	-2,5	108,0	4,9	1,2	6,2	1,1	5,1	-2,5	103,0	1 319 562
IV	P	-1,8	-3,1	104,8	3,9	1,2	7,1	1,0	6,1	-4,5	100,9	1 346 377
23 *I*	P	0,0	-2,7	104,7	4,2	1,3	6,3	1,2	5,1	-3,5	100,5	1 381 216
II	P	-1,5	-2,7	104,5	3,8	1,3	6,6	0,9	5,7	-4,1	100,7	1 410 777
III	P	-0,1	-3,4	100,2	0,4	1,3	5,5	1,0	4,5	-6,5	99,9	1 436 502
IV	A	-0,5	-2,1	103,4	5,3	1,3	6,0	0,9	5,0	-2,0	98,1	1 461 889

Véanse notas al final del capítulo.

12. ADMINISTRACIÓN CENTRAL

12.3 Conciliación entre la necesidad de financiación y la variación de la deuda elaborada según el Protocolo de Déficit Excesivo (PDE). Importes

INE, IGAE y Banco de España

Millones de euros

		Variación de la deuda elaborada según el PDE (a)	Necesidad(+) o Capac.(-) de financiación	Adquisiciones netas de activos financieros (b)(c)			Ajustes (b)							
				Total	Frente a Administraciones Públicas	Resto	Total	Otras cuentas pendientes de pago			Otras operaciones financieras frente a unidades de la Administración Central	Por variaciones en el tipo de cambio	Otros cambios en volumen de la deuda (d)	Otros ajustes (e)
								Total	Frente a otras Administraciones Públicas	Resto				
		1=2+3+6	2	3=4+5	4	5	11+12+13 6=7+10+	7=8+9	8	9	10	11	12	13
07		-7 500	-13 262	7 638	45	7 593	-1 876	-1 894	-354	-1 540	-	-60	-64	143
08		49 991	33 616	20 295	286	20 010	-3 920	-3 171	-769	-2 402	-	-408	-63	-278
09		118 810	100 391	29 977	-114	30 090	-11 558	-5 171	785	-5 956	-	-152	-48	-6 187
10		63 516	52 075	14 088	8 869	5 219	-2 646	-3 314	-1 365	-1 949	-371	-41	-411	1 490
11		72 606	38 997	31 527	21 890	9 638	2 082	-1 610	632	-2 242	-75	129	-46	3 684
12		175 274	91 819	153 786	105 024	48 763	-70 331	-1 592	148	-1 740	-64 550	202	-1 300	-3 091
13		98 721	54 802	64 614	65 808	-1 193	-20 695	1 448	-573	2 021	-51 552	215	25 332	3 863
14		49 063	39 246	39 742	39 808	-66	-29 925	-6 554	-1 890	-4 664	-17 427	38	-26	-5 958
15		36 015	30 166	16 141	35 339	-19 197	-10 293	-979	-2 290	1 311	349	-219	-2	-9 442
16		25 995	27 987	-5 795	14 595	-20 390	3 803	3 338	746	2 592	4 556	-94	-2 170	-1 826
17		40 910	22 021	29 323	27 133	2 190	-10 434	-5 574	-913	-4 661	-508	21	-	-4 373
18		32 991	16 966	21 966	24 643	-2 678	-5 941	-4 335	2 506	-6 841	489	-63	-	-2 032
19		13 000	18 750	3 177	14 411	-11 234	-8 927	-942	762	-1 703	-4 138	-69	-3 532	-247
20		110 846	85 710	23 836	26 612	-2 777	1 301	1 889	-500	2 390	1 252	-41	-	-1 800
21		73 529	73 684	36 655	22 093	14 563	-36 810	-29 482	-2 592	-26 890	-1 019	31	-423	-5 917
22	P	78 749	41 176	48 464	30 470	17 994	-10 891	-18 050	-4 157	-13 892	-3 084	-7	-	10 250
23	A	75 203	30 431	22 033	24 655	-2 622	22 740	8 656	-291	8 947	-2 909	-19	-	17 012
22 *III*	P	33 292	-7 140	38 475	10 532	27 943	1 958	-4 165	-1 467	-2 697	-645	13	-	6 754
IV	P	-525	23 825	-16 051	12 846	-28 897	-8 300	-14 743	836	-15 579	-364	-27	-	6 834
23 *I*	P	28 766	-501	21 104	672	20 432	8 163	9 131	-2 462	11 593	-1 776	-8	-	816
II	P	32 389	22 375	16 325	7 119	9 206	-6 311	-6 123	3 124	-9 247	-175	-5	-	-8
III	P	14 655	1 523	-8 570	4 871	-13 441	21 702	14 009	-1 442	15 452	-90	5	-	7 778
IV	A	-606	7 034	-6 826	11 994	-18 820	-814	-8 361	490	-8 851	-868	-11	-	8 427

Véanse notas al final del capítulo.

12. ADMINISTRACIÓN CENTRAL

12.4 Conciliación entre la necesidad de financiación y la variación de la deuda elaborada según el Protocolo de Déficit Excesivo (PDE). Porcentajes del PIB pm

INE, IGAE y Banco de España

Porcentajes

		Variación de la deuda elaborada según el PDE (a)	Necesidad(+) o Capac.(-) de financiación	Adquisiciones netas de activos financieros (b)(c)			Ajustes (b)							
				Total	Frente a Administraciones Públicas	Resto	Total	Otras cuentas pendientes de pago			Otras operaciones financieras frente a unidades de la Administración Central	Por variaciones en el tipo de cambio	Otros cambios en volumen de la deuda (d)	Otros ajustes (e)
								Total	Frente a otras Administraciones Públicas	Resto				
		1=2+3+6	2	3=4+5	4	5	11+12+13 6=7+10+	7=8+9	8	9	10	11	12	13
07		-0,7	-1,2	0,7	0,0	0,7	-0,2	-0,2	-0,0	-0,1	-	-0,0	-0,0	0,0
08		4,5	3,0	1,8	0,0	1,8	-0,4	-0,3	-0,1	-0,2	-	-0,0	-0,0	-0,0
09		11,1	9,4	2,8	-0,0	2,8	-1,1	-0,5	0,1	-0,6	-	-0,0	-0,0	-0,6
10		5,9	4,9	1,3	0,8	0,5	-0,2	-0,3	-0,1	-0,2	-0,0	-0,0	-0,0	0,1
11		6,8	3,7	3,0	2,1	0,9	0,2	-0,2	0,1	-0,2	-0,0	0,0	-0,0	0,3
12		17,0	8,9	14,9	10,2	4,7	-6,8	-0,2	0,0	-0,2	-6,3	0,0	-0,1	-0,3
13		9,7	5,4	6,3	6,4	-0,1	-2,0	0,1	-0,1	0,2	-5,1	0,0	2,5	0,4
14		4,8	3,8	3,8	3,9	-0,0	-2,9	-0,6	-0,2	-0,5	-1,7	0,0	-0,0	-0,6
15		3,3	2,8	1,5	3,3	-1,8	-1,0	-0,1	-0,2	0,1	0,0	-0,0	-0,0	-0,9
16		2,3	2,5	-0,5	1,3	-1,8	0,3	0,3	0,1	0,2	0,4	-0,0	-0,2	-0,2
17		3,5	1,9	2,5	2,3	0,2	-0,9	-0,5	-0,1	-0,4	-0,0	0,0	-	-0,4
18		2,7	1,4	1,8	2,0	-0,2	-0,5	-0,4	0,2	-0,6	0,0	-0,0	-	-0,2
19		1,0	1,5	0,3	1,2	-0,9	-0,7	-0,1	0,1	-0,1	-0,3	-0,0	-0,3	-0,0
20		9,9	7,7	2,1	2,4	-0,2	0,1	0,2	-0,0	0,2	0,1	-0,0	-	-0,2
21		6,0	6,0	3,0	1,8	1,2	-3,0	-2,4	-0,2	-2,2	-0,1	0,0	-0,0	-0,5
22	P	5,8	3,1	3,6	2,3	1,3	-0,8	-1,3	-0,3	-1,0	-0,2	-0,0	-	0,8
23	A	5,1	2,1	1,5	1,7	-0,2	1,6	0,6	-0,0	0,6	-0,2	-0,0	-	1,2
22 *III*	P	2,5	-0,5	2,9	0,8	2,1	0,1	-0,3	-0,1	-0,2	-0,0	0,0	-	0,5
IV	P	-0,0	1,8	-1,2	1,0	-2,1	-0,6	-1,1	0,1	-1,2	-0,0	-0,0	-	0,5
23 *I*	P	2,0	-0,0	1,4	0,0	1,4	0,6	0,6	-0,2	0,8	-0,1	-0,0	-	0,1
II	P	2,2	1,5	1,1	0,5	0,6	-0,4	-0,4	0,2	-0,6	-0,0	-0,0	-	-0,0
III	P	1,0	0,1	-0,6	0,3	-0,9	1,5	1,0	-0,1	1,1	-0,0	0,0	-	0,5
IV	A	-0,0	0,5	-0,5	0,8	-1,3	-0,1	-0,6	0,0	-0,6	-0,1	-0,0	-	0,6

Véanse notas al final del capítulo.

12.5 Adquisición neta de activos financieros

Millones de euros

		Total	Efectivo y depósitos				Valores representativos de deuda			Préstamos	Participaciones en el capital y en fondos de inversión	Sistemas de seguros, de pensiones y de garantías estandarizadas	Derivados financieros	Otras cuentas pendientes de cobro	Pro memoria: Activos financieros frente a Administraciones Públicas
			Total	Depósitos en el Banco de España	Resto depósitos transferibles	Otros depósitos	Total	A corto plazo	A largo plazo						
		11+12+13 1=2+6+9+10+	2=3+4+5	3	4	5	6=7+8	7	8	9	10	11	12	13	14
07		7 638	3 840	-195	2 237	1 798	-	-	-	2 106	275	-	-6	1 423	45
08		20 295	11 611	2 887	748	7 976	7 223	-	7 223	2 619	406	-	43	-1 606	286
09		29 977	15 701	7 342	-1 558	9 917	6 185	-0	6 185	7 907	7	-	-60	237	-114
10		14 088	-9 361	-10 789	-484	1 912	366	-	366	6 844	8 381	-	-156	8 014	8 869
11		31 527	-5 318	-1 536	-812	-2 970	-6 855	9	-6 863	12 921	-346	-	-93	31 217	21 890
12		153 786	7 450	4 210	1 848	1 392	4 102	4 681	-580	137 762	3 024	-	-61	1 510	105 024
13		64 614	-21 799	-5 896	-5 633	-10 270	-17 429	-2 725	-14 704	81 594	11 569	-	-48	10 727	65 808
14		39 742	8 482	-396	5 471	3 407	-6 885	-1 780	-5 104	41 003	-1 883	-	40	-1 016	39 808
15		16 141	-1 741	85	11 869	-13 696	-4 238	1 335	-5 573	29 651	-3 187	-	113	-4 457	35 339
16		-5 795	-11 032	17 249	-18 992	-9 289	-6 110	-2 420	-3 690	16 895	-929	-	180	-4 800	14 595
17		29 323	6 519	4 620	2 021	-121	235	-158	394	22 062	-1 096	-	120	1 483	27 133
18		21 966	-312	-3 951	992	2 647	146	1 090	-945	22 720	107	-	214	-909	24 643
19		3 177	-6 455	-4 642	-378	-1 435	1 876	-41	1 917	9 531	-435	-	204	-1 544	14 411
20		23 836	911	-565	1 640	-164	-323	-26	-298	25 814	165	-	191	-2 922	26 612
21		36 655	13 378	10 928	3 256	-807	1 145	441	704	9 304	-116	-	177	12 768	22 093
22	P	48 464	20 300	18 350	2 675	-726	3 382	335	3 047	11 858	-721	-	78	13 568	30 470
23	A	22 033	-2 966	720	-1 730	-1 955	2 360	1 040	1 319	19 066	-351	-	-171	4 095	24 655
22 *III*	P	38 475	31 452	42 723	-3 735	-7 536	1 118	-17	1 135	1 305	65	-	36	4 499	10 532
IV	P	-16 051	-33 351	-38 577	4 666	559	100	379	-279	10 741	-984	-	22	7 421	12 846
23 *I*	P	21 104	28 058	28 694	-149	-487	1 861	922	938	104	18	-	-168	-8 769	672
II	P	16 325	6 613	-4 998	3 417	8 194	-444	405	-848	4 123	47	-	-	5 986	7 119
III	P	-8 570	-10 250	5 183	-4 404	-11 029	191	-9	200	2 978	375	-	-4	-1 860	4 871
IV	A	-6 826	-27 386	-28 160	-594	1 368	751	-278	1 030	11 860	-791	-	-	8 739	11 994

Véanse notas al final del capítulo.

12.6 Administración Central. Deuda según el Protocolo de Déficit Excesivo (PDE) por instrumentos

Millones de euros y porcentajes

		Total		Efectivo y depósitos	Valores representativos de deuda (a)			Préstamos			Pro memoria: Deuda según el PDE en poder de otras Administraciones Públicas (b)		
			Porcentajes del PIB pm		Total	A corto plazo	A largo plazo	Total	A corto plazo	A largo plazo	Total	Administraciones de Seguridad Social	Resto
		1=3+4+7	2	3	4=5+6	5	6	7=8+9	8	9	10=11+12	11	12
05		331 797	35,8	2 798	314 850	11 303	303 546	14 149	786	13 363	22 810	...	...
06		326 369	32,5	3 064	309 960	10 414	299 546	13 345	961	12 384	21 897	...	...
07		318 869	29,6	3 307	305 183	25 355	279 828	10 380	498	9 882	25 551	...	...
08		368 860	33,2	3 420	355 483	52 074	303 408	9 958	319	9 639	34 511	...	...
09		487 670	45,6	3 468	474 727	85 513	389 214	9 475	498	8 977	46 105	...	...
10		551 186	51,4	3 584	537 544	70 484	467 060	10 059	457	9 602	61 170	...	...
11		623 792	58,6	3 685	607 525	68 639	538 885	12 583	525	12 057	62 613	...	...
12		799 066	77,5	3 681	701 668	68 225	633 443	93 718	2 577	91 141	59 794	59 794	-
13		897 788	88,0	3 696	800 319	91 549	708 769	93 773	709	93 063	51 392	51 392	-
14		946 851	91,7	3 847	849 724	90 898	758 826	93 279	337	92 942	40 864	40 864	-
15		982 865	91,2	4 056	897 117	89 961	807 156	81 692	584	81 109	33 105	33 028	77
16		1 008 861	90,5	4 247	926 531	82 025	844 506	78 082	239	77 844	15 809	15 797	12
17		1 049 771	90,3	4 462	971 541	82 720	888 821	73 768	192	73 576	9 004	8 997	7
18		1 082 762	89,9	4 707	1 012 227	83 503	928 724	65 827	1 587	64 240	5 970	5 963	7
19		1 095 761	88,0	4 876	1 024 068	74 511	949 557	66 817	1 805	65 013	2 864	2 858	6
20		1 206 608	107,8	4 959	1 125 725	90 690	1 035 036	75 923	2 132	73 792	403	397	6
21		1 280 137	104,7	4 983	1 189 155	87 825	1 101 330	85 998	2 156	83 842	456	453	3
22 *I*	P	1 306 805	104,1	5 016	1 216 209	86 590	1 129 618	85 581	1 784	83 797	1 332	1 315	17
II	P	1 326 119	102,9	5 070	1 235 621	73 220	1 162 401	85 428	1 742	83 686	2 682	2 661	20
III	P	1 359 412	103,0	5 130	1 269 268	69 729	1 199 539	85 013	2 065	82 948	2 656	2 634	22
IV	P	1 358 886	100,9	5 151	1 273 714	65 716	1 207 997	80 022	2 297	77 725	3 079	3 030	49
23 *I*	P	1 387 652	100,5	5 171	1 305 046	69 320	1 235 726	77 435	1 281	76 155	3 455	3 333	122
II	P	1 420 041	100,7	5 209	1 336 748	81 887	1 254 861	78 084	1 592	76 492	3 343	3 171	172
III	P	1 434 695	99,9	5 251	1 351 933	82 352	1 269 581	77 512	1 367	76 145	3 779	3 635	144
IV	A	1 434 090	98,1	5 286	1 355 176	72 379	1 282 798	73 627	1 823	71 804	3 657	3 531	126

Véanse notas al final del capítulo.

12.7 Administración Central.Deuda según el Protocolo de Déficit Excesivo (PDE) por administraciones y unidades

Millones de euros

		Total	Estado		Otras unidades de la Administración Central							Deuda según el PDE de la Administración Central en poder de otras unidades de la Administración Central
				Del cual: préstamo MEDE	Total	Fondo de Reestructuración Ordenada Bancaria (FROB)	Sdad. de Gestión de Activos Procedentes Reestruc. Bancaria (SAREB)	Fondo de Amortiza- del Déficit Eléctrico (FADE)	Fondo de Liquidez Autonómica (FLA)	Fondo para la Financiación de los Pagos a Proveedores (FFPP)	Resto	
		1=2+4-11	2	3	4=5a10	5	6	7	8	9	10	11
05		331 797	322 907	-	8 889	-	-	-	-	-	8 889	-
06		326 369	316 757	-	9 612	-	-	-	-	-	9 612	-
07		318 869	312 083	-	6 787	-	-	-	-	-	6 787	-
08		368 860	362 890	-	5 970	-	-	-	-	-	5 970	-
09		487 670	479 541	-	8 129	3 000	-	-	-	-	5 129	-
10		551 186	544 790	-	6 767	3 000	-	-	-	-	3 767	371
11		623 792	598 995	-	25 243	10 945	-	9 906	-	-	4 392	446
12		799 066	711 227	39 468	152 835	50 413	39 556	15 503	16 800	27 781	2 782	64 995
13		897 788	788 781	41 333	198 385	22 958	52 727	23 159	39 800	36 125	23 615	89 378
14		946 851	870 499	39 721	165 391	15 961	49 181	22 304	62 800	-	15 145	89 039
15		982 865	916 992	35 721	91 764	16 481	47 134	20 003	-	-	8 145	25 890
16		1 008 861	950 763	34 721	79 432	13 976	43 088	18 491	-	-	3 877	21 335
17		1 049 771	996 888	31 721	71 725	10 456	40 805	17 025	-	-	3 438	18 843
18		1 082 762	1 034 859	23 721	66 256	10 456	37 865	15 657	-	-	2 278	18 353
19		1 095 761	1 055 136	23 721	63 117	10 456	36 839	13 722	-	-	2 100	22 491
20		1 206 608	1 166 134	23 721	58 712	7 456	36 487	12 645	-	-	2 124	18 239
21		1 280 137	1 244 930	23 721	48 874	1 865	34 090	10 187	-	-	2 732	13 667
22 *I*	P	1 306 805	1 274 377	23 721	47 772	1 865	33 665	9 797	-	-	2 446	15 343
II	P	1 326 119	1 294 651	23 721	47 210	1 865	33 644	9 310	-	-	2 391	15 742
III	P	1 359 412	1 329 062	23 721	46 736	1 865	33 321	8 805	-	-	2 745	16 387
IV	P	1 358 886	1 331 178	20 079	44 459	1 865	31 279	8 321	-	-	2 995	16 751
23 *I*	P	1 387 652	1 363 703	20 079	42 477	1 865	30 482	7 913	-	-	2 217	18 527
II	P	1 420 041	1 396 710	20 079	42 033	1 865	30 354	7 428	-	-	2 386	18 702
III	P	1 434 695	1 412 207	20 079	41 281	1 865	30 354	6 934	-	-	2 128	18 792
IV	A	1 434 090	1 413 352	16 436	40 398	1 865	29 810	6 453	-	-	2 269	19 660

12.8 Estado. Deuda según el Protocolo de Déficit Excesivo (PDE) por instrumentos

Millones de euros y porcentajes

		Total		Efectivo y depósitos	Valores representativos de deuda			Préstamos			Pro memoria: Avales concedidos	
			Porcentajes del PIB pm		Total	A corto plazo	A largo plazo	Total	A corto plazo	A largo plazo	Importes	Porcentajes del PIB pm
		1=3+4+7	2	3	4=5+6	5	6	7=8+9	8	9	10	11
05		322 907	34,8	2 798	308 898	11 303	297 595	11 211	-	11 211	6 020	0,6
06		316 757	31,6	3 064	303 658	10 414	293 245	10 035	-	10 035	5 794	0,6
07		312 083	29,0	3 307	300 442	25 355	275 088	8 334	-	8 334	6 162	0,6
08		362 890	32,7	3 420	351 633	52 074	299 558	7 838	-	7 838	8 152	0,7
09		479 541	44,8	3 468	469 377	85 513	383 864	6 696	-	6 696	58 854	5,5
10		544 790	50,8	3 584	534 064	70 484	463 580	7 142	-	7 142	73 560	6,9
11		598 995	56,3	3 685	586 269	68 639	517 630	9 041	-	9 041	99 748	9,4
12		711 227	69,0	3 681	643 940	62 627	581 314	63 605	-	63 605	168 165	16,3
13		788 781	77,3	3 696	714 452	80 045	634 407	70 632	-	70 632	165 358	16,2
14		870 499	84,3	3 847	787 233	77 926	709 307	79 419	-	79 419	120 483	11,7
15		916 992	85,1	4 056	839 774	82 435	757 339	73 162	-	73 162	107 913	10,0
16		950 763	85,3	4 247	873 864	82 363	791 501	72 652	-	72 652	99 784	9,0
17		996 888	85,8	4 462	923 095	78 835	844 260	69 331	-	69 331	96 921	8,3
18		1 034 859	86,0	4 707	967 957	70 442	897 515	62 195	73	62 121	93 488	7,8
19		1 055 136	84,7	4 876	987 106	61 419	925 688	63 153	156	62 997	90 373	7,3
20		1 166 134	104,2	4 959	1 088 916	77 392	1 011 524	72 260	110	72 150	179 300	16,0
21		1 244 930	101,9	4 983	1 157 953	79 410	1 078 543	81 994	113	81 881	191 547	15,7
22 *I*	P	1 274 377	101,5	5 016	1 188 190	74 102	1 114 089	81 171	68	81 103	190 501	15,2
II	P	1 294 651	100,4	5 070	1 208 300	60 720	1 147 580	81 282	99	81 183	192 203	14,9
III	P	1 329 062	100,7	5 130	1 242 900	57 164	1 185 736	81 032	80	80 952	194 872	14,8
IV	P	1 331 178	98,9	5 151	1 249 951	53 527	1 196 424	76 076	216	75 860	192 414	14,3
23 *I*	P	1 363 703	98,7	5 171	1 285 306	57 833	1 227 473	73 226	148	73 077	190 531	13,8
II	P	1 396 710	99,0	5 209	1 318 305	70 994	1 247 311	73 196	178	73 018	188 871	13,4
III	P	1 412 207	98,3	5 251	1 333 580	71 464	1 262 116	73 376	144	73 232	190 446	13,3
IV	A	1 413 352	96,7	5 286	1 339 183	71 539	1 267 644	68 883	319	68 564	146 376	10,0

12. ADMINISTRACIÓN CENTRAL

12.9 Otras unidades institucionales clasificadas como Administración Central. Deuda según el Protocolo de Déficit Excesivo (PDE) por instrumentos

Millones de euros y porcentajes

		Total		Efectivo y depósitos	Valores representativos de deuda			Préstamos		
			Porcentajes del PIB pm		Total	A corto plazo	A largo plazo	Total	A corto plazo	A largo plazo
		1=3+4+7	2	3	4=5+6	5	6	7=8+9	8	9
05		8 889	1,0	-	5 952	-	5 952	2 938	786	2 152
06		9 612	1,0	-	6 302	-	6 302	3 310	961	2 349
07		6 787	0,6	-	4 741	-	4 741	2 046	498	1 548
08		5 970	0,5	-	3 850	-	3 850	2 120	319	1 801
09		8 129	0,8	-	5 350	-	5 350	2 779	498	2 281
10		6 767	0,6	-	3 850	-	3 850	2 917	457	2 460
11		25 243	2,4	-	21 701	-	21 701	3 542	525	3 017
12		152 835	14,8	-	65 955	11 008	54 947	86 880	2 577	84 304
13		198 385	19,4	-	103 516	13 879	89 636	94 869	709	94 160
14		165 391	16,0	-	75 275	13 553	61 722	90 116	337	89 779
15		91 764	8,5	-	69 777	9 446	60 331	21 987	584	21 403
16		79 432	7,1	-	60 546	-	60 546	18 886	239	18 647
17		71 725	6,2	-	56 832	4 064	52 768	14 893	192	14 701
18		66 256	5,5	-	52 167	13 510	38 657	14 089	1 514	12 575
19		63 117	5,1	-	48 996	13 542	35 454	14 120	1 649	12 472
20		58 712	5,2	-	47 592	13 508	34 084	11 120	2 022	9 098
21		48 874	4,0	-	43 005	9 441	33 564	5 869	2 043	3 826
22 *I*	P	47 772	3,8	-	41 497	13 505	27 992	6 275	1 716	4 560
II	P	47 210	3,7	-	41 199	13 499	27 700	6 011	1 643	4 368
III	P	46 736	3,5	-	40 890	13 499	27 392	5 846	1 985	3 861
IV	P	44 459	3,3	-	38 648	13 499	25 150	5 811	2 081	3 731
23 *I*	P	42 477	3,1	-	36 402	13 499	22 903	6 074	1 132	4 942
II	P	42 033	3,0	-	35 280	13 499	21 782	6 753	1 414	5 339
III	P	41 281	2,9	-	35 280	13 499	21 782	6 001	1 223	4 778
IV	A	40 398	2,8	-	33 789	4 062	29 727	6 609	1 504	5 105

12. EMPRESAS PÚBLICAS DE LA ADMINISTRACIÓN CENTRAL

12.10 Deuda por Empresas Públicas no incluidas en el sector Administraciones Públicas (a)

Millones de euros

		Total		RENFE (b) (c)	RENFE OPERADORA (c)	GIF ----- ADIF (c)	AENA ------ ENAIRE	SEPI	Resto
			Porcentajes del PIB pm						
		1	2	3	4	5	6	7	8
05		10 961	1,2	-	1 751	2 190	5 671	91	1 258
06		13 549	1,3	-	2 246	2 607	6 565	90	2 040
07		17 069	1,6	-	2 780	3 426	7 969	90	2 805
08		20 519	1,8	-	3 152	4 080	9 584	90	3 613
09		24 219	2,3	-	3 921	5 147	11 083	90	3 978
10		28 658	2,7	-	4 852	6 653	12 179	90	4 884
11		31 677	3,0	-	5 235	8 745	12 508	90	5 099
12		33 436	3,2	-	5 116	10 563	12 442	90	5 225
13		33 270	3,3	-	4 927	11 844	11 820	149	4 529
14		33 054	3,2	-	4 799	13 551	10 966	102	3 637
15		32 876	3,0	-	4 709	14 529	9 864	10	3 764
16		30 589	2,7	-	4 067	14 491	8 662	0	3 369
17		30 052	2,6	-	4 215	15 125	7 574	-	3 138
18		29 380	2,4	-	4 417	15 420	6 726	0	2 816
19		29 319	2,4	-	4 327	16 115	6 205	0	2 671
20		32 130	2,9	-	5 188	16 617	7 517	0	2 807
21		34 284	2,8	-	5 939	17 444	8 112	0	2 789
22 *I*	P	32 998	2,6	-	5 637	17 336	7 402	0	2 623
II	P	32 795	2,5	-	5 600	17 259	7 348	0	2 589
III	P	31 937	2,4	-	5 688	16 351	7 242	0	2 656
IV	P	32 311	2,4	-	6 128	16 657	7 148	0	2 378
23 *I*	P	32 832	2,4	...	5 874	16 553	7 929	0	2 476
II	P	33 309	2,4	...	5 858	16 963	7 896	0	2 592
III	P	33 468	2,3	...	6 203	17 022	7 777	0	2 465
IV	A	34 161	2,3	...	6 219	17 342	7 996	0	2 603

Véanse notas al final del capítulo.

12. ADMINISTRACIONES DE SEGURIDAD SOCIAL

12.11 Capacidad (+) o necesidad (-) de financiación, pasivos en circulación y deuda según el Protocolo de Déficit Excesivo (PDE). Importes

Capacidad (+) o necesidad (-) de financiación: INE e IGAE. PIB pm: INE.

Millones de euros

		Capacidad (+) o Necesidad (-) de financiación	Pasivos en circulación y deuda según el PDE								Pro memoria: PIB pm (b)
			Pasivos en circulación según las Cuentas Financieras de la Economía Española	Ajustes por pasivos no incluidos en la deuda PDE, por valoración y otros (a)						Deuda según el PDE	
				Total	Deuda PDE de Administraciones de Seguridad Social en poder de Administraciones de Seguridad Social	Otras cuentas pendientes de pago			Ajustes de valoración y otros		
						Total	En poder de otras Administraciones Públicas	Resto			
		1	2	3=4+5+8	4	5=6+7	6	7	8	9=2-3	10
07		13 842	29 393	12 225	-	12 225	9 343	2 882	-	17 169	1 075 539
08		7 419	27 654	10 486	-	10 486	9 327	1 159	-	17 169	1 109 541
09		7 629	27 799	10 631	-	10 631	9 340	1 291	-	17 169	1 069 323
10		-2 669	28 939	11 771	-	11 771	9 382	2 389	-	17 169	1 072 709
11		-1 242	27 913	10 745	-	10 745	9 377	1 368	-	17 169	1 063 763
12		-10 015	28 921	11 733	-	11 733	9 541	2 192	-	17 188	1 031 104
13		-11 349	28 388	11 201	-	11 201	9 403	1 798	-	17 187	1 020 677
14		-10 607	28 582	11 394	-	11 394	9 380	2 014	-	17 188	1 032 608
15		-12 853	31 659	14 471	-	14 471	9 415	5 056	-	17 188	1 078 092
16		-17 401	31 342	14 169	-	14 169	9 298	4 871	-	17 173	1 114 420
17		-16 775	42 682	15 289	-	15 289	9 298	5 991	-	27 393	1 162 492
18		-17 310	57 905	16 711	-	16 711	9 298	7 413	-	41 194	1 203 859
19		-15 860	72 578	17 553	-	17 553	9 375	8 179	-0	55 024	1 245 513
20		-28 263	104 793	19 438	-	19 438	9 316	10 122	-	85 356	1 119 010
21		-11 746	117 275	20 090	-	20 090	9 254	10 836	-	97 185	1 222 290
22	P	-5 896	124 895	18 717	-	18 717	9 338	9 380	-	106 178	1 346 377
23	A	-8 211	136 891	20 718	-	20 718	9 398	11 321	-	116 173	1 461 889
22 *III*	P	-1 061	116 859	17 667	-	17 667	9 358	8 309	-	99 192	1 319 562
IV	P	-5 797	124 895	18 717	-	18 717	9 338	9 380	-	106 178	1 346 377
23 *I*	P	-891	125 768	19 596	-	19 596	9 328	10 269	-	106 172	1 381 216
II	P	3 562	137 059	30 885	-	30 885	9 378	21 507	-	106 174	1 410 777
III	P	-1 747	126 350	20 178	-	20 178	9 367	10 811	-	106 172	1 436 502
IV	A	-9 135	136 891	20 718	-	20 718	9 398	11 321	-	116 173	1 461 889

Véanse notas al final del capítulo.

12. ADMINISTRACIONES DE SEGURIDAD SOCIAL

12.12 Capacidad (+) o necesidad (-) de financiación, pasivos en circulación y deuda según el Protocolo de Déficit Excesivo (PDE). Porcentajes del PIB pm

Capacidad (+) o necesidad (-) de financiación: INE e IGAE. PIB pm: INE.

Porcentajes

		Capacidad (+) o Necesidad (-) de financiación	Pasivos en circulación y deuda según el PDE								Pro memoria: PIB pm (b)
			Pasivos en circulación según las Cuentas Financieras de la Economía Española	Ajustes por pasivos no incluidos en la deuda PDE, por valoración y otros (a)						Deuda según el PDE	
				Total	Deuda PDE de Administraciones de Seguridad Social en poder de Administraciones de Seguridad Social	Otras cuentas pendientes de pago			Ajustes de valoración y otros		
						Total	En poder de otras Administraciones Públicas	Resto			
		1	2	3=4+5+8	4	5=6+7	6	7	8	9=2-3	10
07		1,3	2,7	1,1	-	1,1	0,9	0,3	-	1,6	1 075 539
08		0,7	2,5	0,9	-	0,9	0,8	0,1	-	1,5	1 109 541
09		0,7	2,6	1,0	-	1,0	0,9	0,1	-	1,6	1 069 323
10		-0,2	2,7	1,1	-	1,1	0,9	0,2	-	1,6	1 072 709
11		-0,1	2,6	1,0	-	1,0	0,9	0,1	-	1,6	1 063 763
12		-1,0	2,8	1,1	-	1,1	0,9	0,2	-	1,7	1 031 104
13		-1,1	2,8	1,1	-	1,1	0,9	0,2	-	1,7	1 020 677
14		-1,0	2,8	1,1	-	1,1	0,9	0,2	-	1,7	1 032 608
15		-1,2	2,9	1,3	-	1,3	0,9	0,5	-	1,6	1 078 092
16		-1,6	2,8	1,3	-	1,3	0,8	0,4	-	1,5	1 114 420
17		-1,4	3,7	1,3	-	1,3	0,8	0,5	-	2,4	1 162 492
18		-1,4	4,8	1,4	-	1,4	0,8	0,6	-	3,4	1 203 859
19		-1,3	5,8	1,4	-	1,4	0,8	0,7	-0,0	4,4	1 245 513
20		-2,5	9,4	1,7	-	1,7	0,8	0,9	-	7,6	1 119 010
21		-1,0	9,6	1,6	-	1,6	0,8	0,9	-	8,0	1 222 290
22	P	-0,4	9,3	1,4	-	1,4	0,7	0,7	-	7,9	1 346 377
23	A	-0,6	9,4	1,4	-	1,4	0,6	0,8	-	7,9	1 461 889
22 *III*	P	-0,1	8,9	1,3	-	1,3	0,7	0,6	-	7,5	1 319 562
IV	P	-0,4	9,3	1,4	-	1,4	0,7	0,7	-	7,9	1 346 377
23 *I*	P	-0,1	9,1	1,4	-	1,4	0,7	0,7	-	7,7	1 381 216
II	P	0,2	9,7	2,2	-	2,2	0,7	1,5	-	7,5	1 410 777
III	P	-0,1	8,8	1,4	-	1,4	0,7	0,8	-	7,4	1 436 502
IV	A	-0,6	9,4	1,4	-	1,4	0,6	0,8	-	7,9	1 461 889

Véanse notas al final del capítulo.

12. ADMINISTRACIONES DE SEGURIDAD SOCIAL

12.13 Conciliación entre la necesidad de financiación y la variación de la deuda elaborada según el Protocolo de Déficit Excesivo (PDE). Importes

INE, IGAE y Banco de España — *Millones de euros*

		Variación de la deuda elaborada según el PDE (a)	Necesidad(+) o Capac.(-) de financiación	Adquisiciones netas de activos financieros (b)(c)			Ajustes (b)							
				Total	Frente a Administraciones Públicas	Resto	Total	Otras cuentas pendientes de pago			Otras operaciones financieras frente a Administraciones de Seguridad Social	Por variaciones en el tipo de cambio	Otros cambios en volumen de la deuda (d)	Otros ajustes (e)
								Total	Frente a otras Administraciones Públicas	Resto				
		1=2+3+6	2	3=4+5	4	5	11+12+13 6=7+10+	7=8+9	8	9	10	11	12	13
07		-1 000	-13 842	16 021	4 255	11 766	-3 179	-2 526	-56	-2 470	-	-	-231	-423
08		-	-7 419	5 713	8 513	-2 799	1 706	1 741	16	1 725	-	-	-	-35
09		-	-7 629	7 920	12 110	-4 191	-291	-145	-13	-132	-	-	-	-146
10		-	2 669	-1 205	15 187	-16 391	-1 464	-1 139	-42	-1 097	-	-	-	-325
11		-	1 242	-2 307	1 436	-3 742	1 065	1 026	5	1 021	-	-	-	39
12		20	10 015	-8 799	-3 166	-5 633	-1 197	-988	-164	-824	-	-	-	-209
13		-1	11 349	-11 682	-8 346	-3 337	333	532	138	394	-	-	-	-199
14		1	10 607	-10 516	-9 603	-913	-90	-193	23	-216	-	-	-	103
15		0	12 853	-9 720	-10 070	350	-3 133	-3 078	-35	-3 043	-	-	-	-55
16		-15	17 401	-17 666	-18 305	640	249	308	117	191	-	-	-	-59
17		10 220	16 775	-5 412	-7 143	1 731	-1 143	-1 121	-0	-1 121	-	-	-	-22
18		13 801	17 310	-2 213	-5 476	3 263	-1 296	-1 422	-	-1 422	-	-	-	126
19		13 830	15 860	-1 164	-3 139	1 975	-866	-844	-77	-767	-	-	-	-22
20		30 331	28 263	3 817	-2 674	6 491	-1 749	-1 884	59	-1 943	-	-	-	134
21		11 830	11 746	1 449	492	957	-1 365	-652	62	-714	-	-	-	-712
22	P	8 992	5 896	2 036	2 391	-354	1 060	1 372	-84	1 456	-	-	-	-312
23	A	9 995	8 211	4 139	491	3 648	-2 355	-2 000	-60	-1 940	-	-	-	-355
22 *III*	P	7	1 061	-11 651	-14	-11 637	10 597	11 366	-104	11 471	-	-	-	-770
IV	P	6 986	5 797	1 450	241	1 208	-261	-1 048	20	-1 068	-	-	-	787
23 *I*	P	-6	891	545	307	239	-1 442	-879	10	-889	-	-	-	-563
II	P	2	-3 562	15 888	-162	16 050	-12 324	-11 289	-50	-11 239	-	-	-	-1 035
III	P	-2	1 747	-12 485	441	-12 925	10 736	10 708	11	10 697	-	-	-	28
IV	A	10 001	9 135	190	-95	285	675	-540	-31	-509	-	-	-	1 215

Véanse notas al final del capítulo.

12. ADMINISTRACIONES DE SEGURIDAD SOCIAL

12.14 Conciliación entre la necesidad de financiación y la variación de la deuda elaborada según el Protocolo de Déficit Excesivo (PDE). Porcentajes del PIB pm

INE, IGAE y Banco de España — *Porcentajes*

		Variación de la deuda elaborada según el PDE (a)	Necesidad(+) o Capac.(-) de financiación	Adquisiciones netas de activos financieros (b)(c)			Ajustes (b)							
				Total	Frente a Administraciones Públicas	Resto	Total	Otras cuentas pendientes de pago			Otras operaciones financieras frente a Administraciones de Seguridad Social	Por variaciones en el tipo de cambio	Otros cambios en volumen de la deuda (d)	Otros ajustes (e)
								Total	Frente a otras Administraciones Públicas	Resto				
		1=2+3+6	2	3=4+5	4	5	11+12+13 6=7+10+	7=8+9	8	9	10	11	12	13
07		-0,1	-1,3	1,5	0,4	1,1	-0,3	-0,2	-0,0	-0,2	-	-	-0,0	-0,0
08		-	-0,7	0,5	0,8	-0,3	0,2	0,2	0,0	0,2	-	-	-	-0,0
09		-	-0,7	0,7	1,1	-0,4	-0,0	-0,0	-0,0	-0,0	-	-	-	-0,0
10		-	0,2	-0,1	1,4	-1,5	-0,1	-0,1	-0,0	-0,1	-	-	-	-0,0
11		-	0,1	-0,2	0,1	-0,4	0,1	0,1	0,0	0,1	-	-	-	0,0
12		0,0	1,0	-0,9	-0,3	-0,5	-0,1	-0,1	-0,0	-0,1	-	-	-	-0,0
13		-0,0	1,1	-1,1	-0,8	-0,3	0,0	0,1	0,0	0,0	-	-	-	-0,0
14		0,0	1,0	-1,0	-0,9	-0,1	-0,0	-0,0	0,0	-0,0	-	-	-	0,0
15		0,0	1,2	-0,9	-0,9	0,0	-0,3	-0,3	-0,0	-0,3	-	-	-	-0,0
16		-0,0	1,6	-1,6	-1,6	0,1	0,0	0,0	0,0	0,0	-	-	-	-0,0
17		0,9	1,4	-0,5	-0,6	0,1	-0,1	-0,1	-0,0	-0,1	-	-	-	-0,0
18		1,1	1,4	-0,2	-0,5	0,3	-0,1	-0,1	-	-0,1	-	-	-	0,0
19		1,1	1,3	-0,1	-0,3	0,2	-0,1	-0,1	-0,0	-0,1	-	-	-	-0,0
20		2,7	2,5	0,3	-0,2	0,6	-0,2	-0,2	0,0	-0,2	-	-	-	0,0
21		1,0	1,0	0,1	0,0	0,1	-0,1	-0,1	0,0	-0,1	-	-	-	-0,1
22	P	0,7	0,4	0,2	0,2	-0,0	0,1	0,1	-0,0	0,1	-	-	-	-0,0
23	A	0,7	0,6	0,3	0,0	0,2	-0,2	-0,1	-0,0	-0,1	-	-	-	-0,0
22 *III*	P	0,0	0,1	-0,9	-0,0	-0,9	0,8	0,8	-0,0	0,9	-	-	-	-0,1
IV	P	0,5	0,4	0,1	0,0	0,1	-0,0	-0,1	0,0	-0,1	-	-	-	0,1
23 *I*	P	-0,0	0,1	0,0	0,0	0,0	-0,1	-0,1	0,0	-0,1	-	-	-	-0,0
II	P	0,0	-0,2	1,1	-0,0	1,1	-0,8	-0,8	-0,0	-0,8	-	-	-	-0,1
III	P	-0,0	0,1	-0,9	0,0	-0,9	0,7	0,7	0,0	0,7	-	-	-	0,0
IV	A	0,7	0,6	0,0	-0,0	0,0	0,0	-0,0	-0,0	-0,0	-	-	-	0,1

12. ADMINISTRACIONES DE SEGURIDAD SOCIAL — 12.15 Adquisición neta de activos financieros

Millones de euros

		Total	Efectivo y depósitos				Valores representativos de deuda			Préstamos	Participaciones en el capital y en fondos de inversión	Sistemas de seguros, de pensiones y de garantías estandarizadas	Derivados financieros	Otras cuentas pendientes de cobro	Pro memoria: Activos financieros frente a Adminstraciones Públicas
			Total	Depósitos en el Banco de España	Resto depósitos transferibles	Otros depósitos	Total	A corto plazo	A largo plazo						
		11+12+13 1=2+6+9+10+	2=3+4+5	3	4	5	6=7+8	7	8	9	10	11	12	13	14
07		16 021	4 714	2 680	1 253	782	9 743	527	9 216	1	-	-	-	1 563	4 255
08		5 713	-4 728	-3 375	-781	-572	11 931	510	11 421	1	-	-	-	-1 491	8 513
09		7 920	6 219	6 042	331	-153	20	-37	58	2	228	-	-	1 450	12 110
10		-1 205	-11 378	-10 502	-570	-305	9 471	2 525	6 946	0	-85	-	-	787	15 187
11		-2 307	-3 016	-2 173	-176	-667	580	-1 514	2 095	-0	-77	-	-	207	1 436
12		-8 799	-876	-971	366	-272	-7 613	-1 676	-5 937	-2	-42	-	-	-266	-3 166
13		-11 682	-1 573	-1 054	-410	-109	-8 029	-439	-7 591	-0	34	-	-	-2 113	-8 346
14		-10 516	1 391	-1 124	2 154	361	-12 389	-85	-12 305	-1	244	-	-	239	-9 603
15		-9 720	1 108	-19	627	499	-11 237	-1	-11 236	-1	-327	-	-	737	-10 070
16		-17 666	239	437	-125	-73	-19 169	-8	-19 161	-0	-134	-	-	1 398	-18 305
17		-5 412	1 446	-82	702	826	-6 845	3 374	-10 219	-0	-8	-	-	-4	-7 143
18		-2 213	2 656	-53	3 174	-465	-3 185	414	-3 599	-0	-12	-	-	-1 671	-5 476
19		-1 164	1 340	131	477	732	-3 143	-2 206	-937	-0	-13	-	-	652	-3 139
20		3 817	5 470	3 291	1 978	200	-2 595	-1 607	-988	-1	-17	-	-	961	-2 674
21		1 449	758	2 038	-2 705	1 425	54	2	51	-0	-235	-	-	871	492
22	P	2 036	-1 503	324	-2 413	587	2 531	195	2 335	-0	371	-	-	638	2 391
23	A	4 139	1 993	749	467	778	491	661	-170	0	-95	-	-	1 750	491
22 *III*	P	-11 651	-11 654	-52	-8 679	-2 923	-14	6	-20	-1	20	-	-	-3	-14
IV	P	1 450	621	-567	584	603	382	43	338	0	437	-	-	11	241
23 *I*	P	545	-549	-317	-101	-131	307	275	32	-0	-26	-	-	814	307
II	P	15 888	15 863	3 307	9 203	3 354	-162	2	-164	0	-14	-	-	201	-162
III	P	-12 485	-12 820	-1 580	-8 787	-2 454	441	470	-29	-0	-19	-	-	-87	441
IV	A	190	-501	-662	152	9	-94	-85	-9	0	-37	-	-	822	-95

Véanse notas al final del capítulo.

12. ADMINISTRACIONES DE SEGURIDAD SOCIAL — 12.16 Deuda según el Protocolo de Déficit Excesivo (PDE) por instrumentos

Millones de euros y porcentajes

		Total		Efectivo y depósitos	Valores representativos de deuda			Préstamos			Pro memoria: Deuda según el PDE en poder de otras Administraciones Públicas (a)		
			Porcentajes del PIB pm		Total	A corto plazo	A largo plazo	Total	A corto plazo	A largo plazo	Total	Préstamo del Estado	Resto
		1=3+4+7	2	3	4=5+6	5	6	7=8+9	8	9	10=11+12	11	12
05		18 246	2,0	-	-	-	-	18 246	-	18 246	17 169	17 169	-
06		18 169	1,8	-	-	-	-	18 169	-	18 169	17 169	17 169	-
07		17 169	1,6	-	-	-	-	17 169	-	17 169	17 169	17 169	-
08		17 169	1,5	-	-	-	-	17 169	-	17 169	17 169	17 169	-
09		17 169	1,6	-	-	-	-	17 169	-	17 169	17 169	17 169	-
10		17 169	1,6	-	-	-	-	17 169	-	17 169	17 169	17 169	-
11		17 169	1,6	-	-	-	-	17 169	-	17 169	17 169	17 169	-
12		17 188	1,7	-	-	-	-	17 188	7	17 181	17 169	17 169	-
13		17 187	1,7	-	-	-	-	17 187	8	17 180	17 169	17 169	-
14		17 188	1,7	-	-	-	-	17 188	9	17 179	17 169	17 169	-
15		17 188	1,6	-	-	-	-	17 188	12	17 176	17 169	17 169	-
16		17 173	1,5	-	-	-	-	17 173	1	17 172	17 169	17 169	-
17		27 393	2,4	-	-	-	-	27 393	0	27 393	27 361	27 361	-
18		41 194	3,4	-	-	-	-	41 194	1	41 193	41 191	41 191	-
19		55 024	4,4	-	-	-	-	55 024	2	55 023	55 021	55 021	-
20		85 356	7,6	-	-	-	-	85 356	3	85 353	85 351	85 351	-
21		97 185	8,0	-	-	-	-	97 185	2	97 183	97 181	97 181	-
22 *I*	P	99 187	7,9	-	-	-	-	99 187	4	99 183	99 181	99 181	-
II	P	99 185	7,7	-	-	-	-	99 185	2	99 183	99 181	99 181	-
III	P	99 192	7,5	-	-	-	-	99 192	9	99 183	99 181	99 181	-
IV	P	106 178	7,9	-	-	-	-	106 178	13	106 164	106 163	106 163	-
23 *I*	P	106 172	7,7	-	-	-	-	106 172	6	106 166	106 163	106 163	-
II	P	106 174	7,5	-	-	-	-	106 174	7	106 167	106 163	106 163	-
III	P	106 172	7,4	-	-	-	-	106 172	8	106 164	106 163	106 163	-
IV	A	116 173	7,9	-	-	-	-	116 173	4	116 169	116 166	116 166	-

Véanse notas al final del capítulo.

NOTAS A LOS CUADROS DEL CAPÍTULO 12. ADMINISTRACIÓN CENTRAL Y ADMINISTRACIONES DE SEGURIDAD SOCIAL

Cuadro 12.1
a. Pasivos emitidos por la Administración Central en poder de otras unidades de la Administración Central, otras cuentas pendientes de pago y ajustes por diferencias entre el valor de mercado y el valor nominal de los pasivos, la contracción de pasivos por acciones y otras participaciones (PF.5), así como otros ajustes como consecuencia de reclasificaciones de unidades institucionales y otras revisiones de información.
b. El PIB a precios de mercado se ha elaborado a partir de la serie oficial de la CNE trimestral que publica el INE agregando los últimos cuatro trimestres para cada fecha de referencia.

Cuadro 12.2
Nota: Los porcentajes de los trimestres se calculan: 1) cuando se dispone del PIB de los cuatro trimestres del año en cuestión se toma como referencia el PIB del año; 2) cuando no se dispone del PIB de los cuatro trimestres del año en cuestión se toma como referencia el PIB anual que resulta de agregar el PIB trimestral de los últimos cuatro trimestres.
Véanse notas al cuadro 12.1.

Cuadro 12.3
a. Variaciones anuales de la columna 9 del cuadro 12.1.
b. Un signo positivo significa que el concepto correspondiente contribuye a incrementar la deuda; un signo negativo, que contribuye a disminuirla.
c. Columna detallada en el cuadro 12.5.
d. Incluye efectos como los producidos por reclasificación de unidades institucionales o instrumentos financieros.
e. Incluye los ajustes por los intereses devengados menos los intereses pagados, por primas de emisión o de amortización, por la diferencia entre el nominal emitido y el efectivo captado en las emisiones a descuento, por pérdidas o ganancias de capital realizadas en la amortización anticipada de pasivos y la contracción de pasivos por acciones y otras participaciones (PF 5).

Cuadro 12.4
Véanse notas al cuadro 12.3

Cuadro 12.6
a. El detalle de los valores representativos de deuda por instrumentos, y de las emisiones en euros y en monedas distintas del euro, se puede consultar en el capítulo 21, cuadros 12, 13 y 15. La diferencia entre la columna 4 de este cuadro, «Total valores representativos de deuda», y la columna 1 del cuadro 21.12, «Total valores distintos de acciones, excepto derivados financieros», se debe a que la deuda elaborada según la metodología del Protocolo de Déficit Excesivo (PDE) excluye los valores en cartera de otras Administraciones Públicas y tiene en cuenta las operaciones swaps de divisa.
b. No aparece deducida de la columna 1.

Cuadro 12.10
a. Las unidades que se recogen aquí como Empresas Públicas son los principales organismos no administrativos, entes y empresas no clasificadas como Administración Central. Para facilitar la comparación con la deuda de la Administración Central que figura en este capítulo, la deuda de las Empresas Públicas que figura en este cuadro se ha calculado siguiendo la metodología del PDE. La deuda de las Empresas Públicas no está incluida en el ámbito del PDE y, por tanto, a diferencia de la deuda de las Administraciones Públicas (deuda pública), no se incluye en las Notificaciones que se remiten a la Comisión Europea.
b. Como consecuencia de las reasignaciones patrimoniales producidas en virtud del RDL 7/2004 de 27 de septiembre, entre noviembre y diciembre del año 2004, 5458 millones de euros que formaban parte de la deuda de RENFE fueron asumidos por el Estado.
c. La ley 39/2003 del sector ferroviario de 17 de noviembre reordena el sector ferroviario estatal encomendando la administración de las infraestructuras ferroviarias al ADIF (antes encomendadas a RENFE y al GIF). Asimismo se crea RENFE-Operadora, como empresa prestadora del servicio de transporte ferroviario, que asume los medios y activos que RENFE tenía afectos a la prestación de servicios ferroviarios.

Cuadro 12.11
a. Pasivos emitidos por las Administraciones de la Seguridad Social en poder de otras Administraciones de Seguridad Social, otras cuentas pendientes de pago y ajustes por diferencias entre el valor de mercado y el valor nominal de los pasivos, la contracción de pasivos por acciones y otras participaciones (PF.5), así como otros ajustes como consecuencia de reclasificaciones de unidades institucionales y otras revisiones de información.
b. El PIB a precios de mercado se ha elaborado a partir de la serie oficial de la CNE trimestral que publica el INE agregando los últimos cuatro trimestres para cada fecha de referencia.
Nota: Pueden existir diferencias entre los datos de este cuadro y los que figuran en el cuadro 2.9, por revisiones posteriores al envío de la Notificación PDE a la Comisión Europea.

Cuadro 12.12
Nota: Los porcentajes de los trimestres se calculan: 1) cuando se dispone del PIB de los cuatro trimestres del año en cuestión se toma como referencia el PIB del año; 2) cuando no se dispone del PIB de los cuatro trimestres del año en cuestión se toma como referencia el PIB anual que resulta de agregar el PIB trimestral de los últimos cuatro trimestres.
Véanse notas al cuadro 12.11.

Cuadro 12.13
a. Variaciones anuales de la columna 9 del cuadro 12.11.
b. Un signo positivo significa que el concepto correspondiente contribuye a incrementar la deuda; un signo negativo, que contribuye a disminuirla.
c. Columna detallada en el cuadro 12.15.

d. Incluye efectos como los producidos por reclasificación de unidades institucionales o instrumentos financieros.
e. Incluye los ajustes por los intereses devengados menos los intereses pagados, por primas de emisión o de amortización, por la diferencia entre el nominal emitido y el efectivo captado en las emisiones a descuento, por pérdidas o ganancias de capital realizadas en la amortización anticipada de pasivos y la contracción de pasivos por acciones y otras participaciones (PF 5).

Cuadro 12.14
Véanse notas al cuadro 12.13

Cuadro 12.16
a. No aparece deducida de la columna 1.

CAPÍTULO 13 COMUNIDADES AUTÓNOMAS

13. COMUNIDADES AUTÓNOMAS

13.a Capacidad (+) o Necesidad (-) de financiación

Millones de euros

		Total	Andalucía	Aragón	Princ. de Asturias	Illes Balears	Canarias	Cantabria	Castilla-La Mancha	Castilla y León	Cataluña	Extremadura	Galicia	La Rioja	Comun. de Madrid	Región de Murcia	Comun. Foral Navarra	País Vasco	Comun. Valenciana
		1	2	3	4	5	6	7	8	9	10	11	12	13	14	15	16	17	18
17		-4 165	-563	-346	-80	81	289	-59	-279	-564	-1 211	-171	-127	-29	-1 129	-443	237	1 080	-851
18		-3 287	-817	-128	15	-147	939	-39	-137	-131	-978	-50	132	-21	-581	-418	102	545	-1 573
19		-7 337	-556	-385	-178	-189	305	-135	-515	-563	-1 536	-234	-281	-36	-636	-584	87	343	-2 244
20		-1 984	28	116	240	55	195	47	246	309	-1 053	-48	-59	96	-49	-307	-171	-499	-1 130
21		-245	-243	-42	247	308	199	120	103	-76	-840	49	-87	-2	642	-481	264	738	-1 144
22	P	-15 119	-1 347	-347	-141	40	-635	-86	-898	-729	-3 842	-285	-377	-59	-1 759	-1 060	285	-19	-3 860
23	A	-13 254	-2 210	-370	76	178	216	11	-566	-479	-3 616	-254	-100	-50	-2 108	-901	350	-73	-3 358
23 *E-F*	P	-1 265	-70	-7	83	-143	114	-1	-74	23	-187	-44	34	-10	-416	-133	-55	95	-474
24 *E-F*	A	-3 646	-916	-72	61	-194	64	-44	-167	-75	-690	-72	-137	-31	-683	-154	-16	133	-653
23 *Mar*	P	-1 712	-271	-69	-8	-152	-199	-7	-119	-94	-424	-36	-86	-3	-202	-20	48	18	-88
Abr	P	-1 494	83	10	1	-107	-12	9	-113	-49	-573	-73	-114	-3	-418	-134	110	83	-194
May	P	-2 956	-401	-25	-29	-140	-60	-34	-63	-110	-582	-65	-126	-14	-249	-106	-290	-187	-475
Jun	P	-6 095	-1 017	-141	-129	-25	-351	-73	-230	-367	-1 178	-177	-385	-40	-675	-231	-129	-128	-819
Jul	P	10 752	1 463	194	299	880	1 014	120	351	648	1 880	318	744	42	1 393	320	44	150	892
Ago	P	1 440	-236	67	44	52	152	56	30	54	456	80	98	25	-21	-38	333	63	225
Sep	P	-1 436	-245	-16	14	5	59	-22	-134	-27	-249	-23	-63	5	-256	-86	81	-45	-434
Oct	A	-239	-44	36	74	-43	71	6	-36	74	-199	-16	49	-	-172	-101	351	6	-295
Nov	A	-2 207	-228	-5	-14	-81	-151	8	22	-163	-539	-45	12	3	-269	-139	-149	56	-525
Dic	A	-8 042	-1 244	-414	-259	-68	-421	-51	-200	-468	-2 021	-173	-263	-55	-823	-233	6	-184	-1 171
24 *Ene*	A	-1 562	-539	-40	64	-23	4	-26	-47	-54	-184	-37	-66	-3	-331	-62	-181	127	-164
Feb	A	-2 084	-377	-32	-3	-171	60	-18	-120	-21	-506	-35	-71	-28	-352	-92	165	6	-489

CAPACIDAD (+) O NECESIDAD (-) DE FINANCIACIÓN DE LAS COMUNIDADES AUTÓNOMAS
Datos acumulados enero fecha

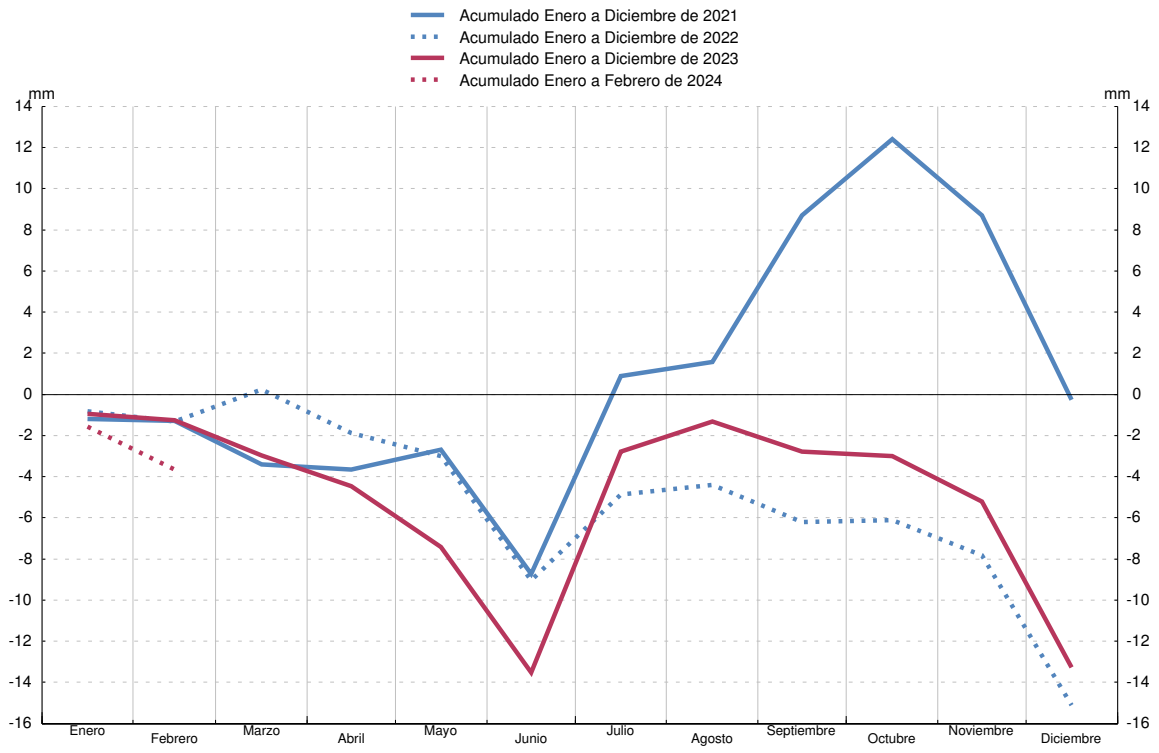

FUENTE: Ministerio de Hacienda y Función Pública (IGAE).

13. COMUNIDADES AUTÓNOMAS

13.1 Capacidad (+) o necesidad (-) de financiación, pasivos en circulación y deuda según el Protocolo de Déficit Excesivo (PDE). Importes

Capacidad (+) o necesidad (-) de financiación: INE e IGAE. PIB pm: INE.

Millones de euros

		Capacidad (+) o Necesidad (-) de financiación	Pasivos en circulación y deuda según el PDE								Pro memoria: PIB pm (b)
			Pasivos en circulación según las Cuentas Financieras de la Economía Española	Ajustes por pasivos no incluidos en la deuda PDE, por valoración y otros (a)						Deuda según el PDE	
				Total	Deuda PDE de Comunidades Autónomas en poder de Comunidades Autónomas	Otras cuentas pendientes de pago			Ajustes de valoración y otros		
						Total	En poder de otras Administraciones Públicas	Resto			
		1	2	3=4+5+8	4	5=6+7	6	7	8	9=2-3	10
07		-3 479	87 184	25 224	...	24 337	455	23 882	887	61 960	1 075 539
08		-19 159	102 136	27 639	...	26 564	403	26 161	1 075	74 497	1 109 541
09		-21 904	122 093	28 823	...	27 611	430	27 181	1 211	93 270	1 069 323
10		-40 398	156 791	32 551	...	33 709	5 949	27 760	-1 158	124 239	1 072 709
11		-54 861	204 084	58 205	...	61 259	23 849	37 410	-3 053	145 879	1 063 763
12		-20 573	226 013	36 830	...	40 157	21 200	18 957	-3 327	189 183	1 031 104
13		-16 376	250 086	39 566	...	36 859	18 901	17 958	2 707	210 520	1 020 677
14		-18 696	275 265	37 324	-	29 966	16 605	13 361	7 357	237 941	1 032 608
15		-18 861	296 000	32 741	10	26 544	15 867	10 677	6 187	263 259	1 078 092
16		-9 491	306 503	29 507	6	23 458	15 079	8 379	6 044	276 995	1 114 420
17		-4 165	314 676	26 558	4	21 359	13 897	7 462	5 195	288 118	1 162 492
18		-3 287	319 348	25 952	2	21 640	12 927	8 713	4 310	293 396	1 203 859
19		-7 337	324 050	28 970	4	22 248	11 957	10 291	6 719	295 080	1 245 513
20		-1 984	333 413	29 421	-	22 194	10 987	11 207	7 228	303 992	1 119 010
21		-245	350 762	38 151	-	32 748	19 260	13 488	5 403	312 611	1 222 290
22	P	-15 119	351 206	34 116	13	38 270	24 899	13 371	-4 167	317 090	1 346 377
23	A	-13 254	367 740	42 506	9	44 809	25 145	19 664	-2 312	325 234	1 461 889
22 *III*	P	2 821	346 764	31 897	15	35 158	22 976	12 182	-3 276	314 867	1 319 562
IV	P	-8 913	351 206	34 116	13	38 270	24 899	13 371	-4 167	317 090	1 346 377
23 *I*	P	-2 977	355 804	33 399	13	36 732	24 868	11 864	-3 347	322 406	1 381 216
II	P	-10 545	363 623	36 277	12	39 715	26 494	13 221	-3 451	327 346	1 410 777
III	P	10 756	361 925	36 443	10	41 268	27 309	13 959	-4 835	325 482	1 436 502
IV	A	-10 488	367 740	42 506	9	44 809	25 145	19 664	-2 312	325 234	1 461 889

Véanse notas al final del capítulo.

13. COMUNIDADES AUTÓNOMAS

13.2 Capacidad (+) o necesidad (-) de financiación, pasivos en circulación y deuda según el Protocolo de Déficit Excesivo (PDE). Porcentajes del PIB pm

Capacidad (+) o necesidad (-) de financiación: INE e IGAE. PIB pm: INE.

Porcentajes

		Capacidad (+) o Necesidad (-) de financiación	Pasivos en circulación y deuda según el PDE								Pro memoria: PIB pm (b)
			Pasivos en circulación según las Cuentas Financieras de la Economía Española	Ajustes por pasivos no incluidos en la deuda PDE, por valoración y otros (a)						Deuda según el PDE	
				Total	Deuda PDE de Comunidades Autónomas en poder de Comunidades Autónomas	Otras cuentas pendientes de pago			Ajustes de valoración y otros		
						Total	En poder de otras Administraciones Públicas	Resto			
		1	2	3=4+5+8	4	5=6+7	6	7	8	9=2-3	10
07		-0,3	8,1	2,3	...	2,3	0,0	2,2	0,1	5,8	1 075 539
08		-1,7	9,2	2,5	...	2,4	0,0	2,4	0,1	6,7	1 109 541
09		-2,0	11,4	2,7	...	2,6	0,0	2,5	0,1	8,7	1 069 323
10		-3,8	14,6	3,0	...	3,1	0,6	2,6	-0,1	11,6	1 072 709
11		-5,2	19,2	5,5	...	5,8	2,2	3,5	-0,3	13,7	1 063 763
12		-2,0	21,9	3,6	...	3,9	2,1	1,8	-0,3	18,3	1 031 104
13		-1,6	24,5	3,9	...	3,6	1,9	1,8	0,3	20,6	1 020 677
14		-1,8	26,7	3,6	-	2,9	1,6	1,3	0,7	23,0	1 032 608
15		-1,7	27,5	3,0	0,0	2,5	1,5	1,0	0,6	24,4	1 078 092
16		-0,9	27,5	2,6	0,0	2,1	1,4	0,8	0,5	24,9	1 114 420
17		-0,4	27,1	2,3	0,0	1,8	1,2	0,6	0,4	24,8	1 162 492
18		-0,3	26,5	2,2	0,0	1,8	1,1	0,7	0,4	24,4	1 203 859
19		-0,6	26,0	2,3	0,0	1,8	1,0	0,8	0,5	23,7	1 245 513
20		-0,2	29,8	2,6	-	2,0	1,0	1,0	0,6	27,2	1 119 010
21		-0,0	28,7	3,1	-	2,7	1,6	1,1	0,4	25,6	1 222 290
22	P	-1,1	26,1	2,5	0,0	2,8	1,8	1,0	-0,3	23,6	1 346 377
23	A	-0,9	25,2	2,9	0,0	3,1	1,7	1,3	-0,2	22,2	1 461 889
22 *III*	P	0,2	26,3	2,4	0,0	2,7	1,7	0,9	-0,2	23,9	1 319 562
IV	P	-0,7	26,1	2,5	0,0	2,8	1,8	1,0	-0,3	23,6	1 346 377
23 *I*	P	-0,2	25,8	2,4	0,0	2,7	1,8	0,9	-0,2	23,3	1 381 216
II	P	-0,7	25,8	2,6	0,0	2,8	1,9	0,9	-0,2	23,2	1 410 777
III	P	0,7	25,2	2,5	0,0	2,9	1,9	1,0	-0,3	22,7	1 436 502
IV	A	-0,7	25,2	2,9	0,0	3,1	1,7	1,3	-0,2	22,2	1 461 889

Véanse notas al final del capítulo.

13. COMUNIDADES AUTÓNOMAS

13.3 Conciliación entre la necesidad de financiación y la variación de la deuda elaborada según el Protocolo de Déficit Excesivo (PDE). Importes

INE, IGAE y Banco de España

Millones de euros

		Variación de la deuda elaborada según el PDE (a)	Necesidad(+) o Capac.(-) de financia-ción	Adquisiciones netas de activos financieros (b)(c)			Ajustes (b)							
				Total	Frente a Adminis-traciones Públicas	Resto	Total	Otras cuentas pendientes de pago			Otras operaciones financieras frente a Comunidades Autónomas	Por varia-ciones en el tipo de cambio	Otros cambios en volumen de la deuda (d)	Otros ajustes (e)
								Total	Frente a otras Ad-ministra-ciones Públicas	Resto				
		1=2+3+6	2	3=4+5	4	5	11+12+13 6=7+10+	7=8+9	8	9	10	11	12	13
07		2 834	3 479	3 501	-115	3 616	-4 146	-3 815	-224	-3 591	-	-105	-	-226
08		12 537	19 159	-4 049	524	-4 573	-2 572	-2 229	52	-2 281	-	55	-	-398
09		18 774	21 904	-1 476	-873	-603	-1 654	-1 049	-27	-1 022	-	23	-	-629
10		30 969	40 398	-2 597	-386	-2 211	-6 832	-6 097	-5 519	-578	-	112	-	-847
11		21 640	54 861	-6 100	-239	-5 861	-27 122	-27 550	-17 900	-9 650	-	201	895	-668
12		43 304	20 573	1 647	166	1 480	21 084	21 102	2 649	18 453	-	111	-	-129
13		21 337	16 376	2 005	-67	2 072	2 956	3 298	2 299	999	-	65	-	-407
14		27 421	18 696	2 172	445	1 727	6 553	6 893	2 296	4 597	-	74	-	-414
15		25 318	18 861	2 778	1 727	1 050	3 679	3 422	738	2 684	-	8	-	249
16		13 736	9 491	811	-560	1 371	3 434	3 083	788	2 295	-	-33	126	259
17		11 123	4 165	4 285	859	3 426	2 672	2 097	1 182	915	-	7	-	568
18		5 278	3 287	2 228	-75	2 303	-237	-281	970	-1 251	-	12	-	32
19		1 684	7 337	-4 702	-414	-4 287	-952	-608	970	-1 578	-	2	-	-346
20		8 912	1 984	6 468	475	5 993	460	53	970	-917	-	-6	-	413
21		8 619	245	18 619	462	18 157	-10 245	-10 555	-8 273	-2 282	-	9	0	300
22	P	4 479	15 119	-5 047	1 344	-6 391	-5 593	-5 522	-5 639	117	-	-5	-	-66
23	A	8 145	13 254	1 804	101	1 703	-6 914	-6 539	-246	-6 293	-	2	-	-377
22 *III*	P	-1 819	-2 821	4 698	1 126	3 572	-3 696	-4 572	-3 716	-856	-	-6	-	882
IV	P	2 223	8 913	-1 974	-248	-1 726	-4 716	-3 112	-1 923	-1 190	-	-9	-	-1 595
23 *I*	P	5 316	2 977	893	2 376	-1 483	1 446	1 538	31	1 507	-	-2	-	-89
II	P	4 940	10 545	-2 774	-3 014	240	-2 830	-2 983	-1 626	-1 357	-	1	-	151
III	P	-1 864	-10 756	10 517	980	9 537	-1 625	-1 553	-815	-738	-	6	-	-78
IV	A	-248	10 488	-6 831	-240	-6 591	-3 904	-3 540	2 164	-5 704	-	-3	-	-361

Véanse notas al final del capítulo.

13. COMUNIDADES AUTÓNOMAS

13.4 Conciliación entre la necesidad de financiación y la variación de la deuda elaborada según el Protocolo de Déficit Excesivo (PDE). Porcentajes del PIB pm

INE, IGAE y Banco de España

Porcentajes

		Variación de la deuda elaborada según el PDE (a)	Necesidad(+) o Capac.(-) de financia-ción	Adquisiciones netas de activos financieros (b)(c)			Ajustes (b)							
				Total	Frente a Adminis-traciones Públicas	Resto	Total	Otras cuentas pendientes de pago			Otras operaciones financieras frente a Comunidades Autónomas	Por varia-ciones en el tipo de cambio	Otros cambios en volumen de la deuda (d)	Otros ajustes (e)
								Total	Frente a otras Ad-ministra-ciones Públicas	Resto				
		1=2+3+6	2	3=4+5	4	5	11+12+13 6=7+10+	7=8+9	8	9	10	11	12	13
07		0,3	0,3	0,3	-0,0	0,3	-0,4	-0,4	-0,0	-0,3	-	-0,0	-	-0,0
08		1,1	1,7	-0,4	0,0	-0,4	-0,2	-0,2	0,0	-0,2	-	0,0	-	-0,0
09		1,8	2,0	-0,1	-0,1	-0,1	-0,2	-0,1	-0,0	-0,1	-	0,0	-	-0,1
10		2,9	3,8	-0,2	-0,0	-0,2	-0,6	-0,6	-0,5	-0,1	-	0,0	-	-0,1
11		2,0	5,2	-0,6	-0,0	-0,6	-2,5	-2,6	-1,7	-0,9	-	0,0	0,1	-0,1
12		4,2	2,0	0,2	0,0	0,1	2,0	2,0	0,3	1,8	-	0,0	-	-0,0
13		2,1	1,6	0,2	-0,0	0,2	0,3	0,3	0,2	0,1	-	0,0	-	-0,0
14		2,7	1,8	0,2	0,0	0,2	0,6	0,7	0,2	0,4	-	0,0	-	-0,0
15		2,3	1,7	0,3	0,2	0,1	0,3	0,3	0,1	0,2	-	0,0	-	0,0
16		1,2	0,9	0,1	-0,1	0,1	0,3	0,3	0,1	0,2	-	-0,0	0,0	0,0
17		1,0	0,4	0,4	0,1	0,3	0,2	0,2	0,1	0,1	-	0,0	-	0,0
18		0,4	0,3	0,2	-0,0	0,2	-0,0	-0,0	0,1	-0,1	-	0,0	-	0,0
19		0,1	0,6	-0,4	-0,0	-0,3	-0,1	-0,0	0,1	-0,1	-	0,0	-	-0,0
20		0,8	0,2	0,6	0,0	0,5	0,0	0,0	0,1	-0,1	-	-0,0	-	0,0
21		0,7	0,0	1,5	0,0	1,5	-0,8	-0,9	-0,7	-0,2	-	0,0	0,0	0,0
22	P	0,3	1,1	-0,4	0,1	-0,5	-0,4	-0,4	-0,4	0,0	-	-0,0	-	-0,0
23	A	0,6	0,9	0,1	0,0	0,1	-0,5	-0,4	-0,0	-0,4	-	0,0	-	-0,0
22 *III*	P	-0,1	-0,2	0,3	0,1	0,3	-0,3	-0,3	-0,3	-0,1	-	-0,0	-	0,1
IV	P	0,2	0,7	-0,1	-0,0	-0,1	-0,4	-0,2	-0,1	-0,1	-	-0,0	-	-0,1
23 *I*	P	0,4	0,2	0,1	0,2	-0,1	0,1	0,1	0,0	0,1	-	-0,0	-	-0,0
II	P	0,3	0,7	-0,2	-0,2	0,0	-0,2	-0,2	-0,1	-0,1	-	0,0	-	0,0
III	P	-0,1	-0,7	0,7	0,1	0,7	-0,1	-0,1	-0,1	-0,1	-	0,0	-	-0,0
IV	A	-0,0	0,7	-0,5	-0,0	-0,5	-0,3	-0,2	0,1	-0,4	-	-0,0	-	-0,0

Véanse notas al final del capítulo.

Millones de euros

		Total	Efectivo y depósitos				Valores representativos de deuda			Prés-tamos	Partici-paciones en el capital y en fondos de in-versión	Sistemas de segu-ros, de pensiones y de ga-rantías estan-darizadas	Deri-vados finan-cieros	Otras cuentas pendien-tes de cobro	Pro memoria: Activos financie-ros frente a Adminstra-ciones Públicas
			Total	Depósitos en el Banco de España	Resto depósi-tos transfe-ribles	Otros depó-sitos	Total	A corto plazo	A largo plazo						
		11+12+13 1=2+6+9+10+	2=3+4+5	3	4	5	6=7+8	7	8	9	10	11	12	13	14
07		3 501	3 475	488	1 628	1 359	-	-	-	8	129	-	3	-114	-115
08		-4 049	-4 903	1 227	-4 784	-1 346	-	-	-	3	336	-	-9	524	524
09		-1 476	-2 753	-921	-1 026	-806	-	-	-	232	125	-	104	815	-873
10		-2 597	-1 920	-604	-1 837	521	-	-	-	176	116	-	105	-1 074	-386
11		-6 100	-6 055	-198	-5 221	-636	-	-	-	-5	-33	-	91	-97	-239
12		1 647	1 892	346	1 278	269	-	-	-	-195	43	-	161	-255	166
13		2 005	1 009	56	-582	1 534	-	-	-	317	1	-	146	532	-67
14		2 172	400	-543	1 364	-421	-	-	-	427	3	-	-	1 341	445
15		2 778	1 013	1	997	15	-	-	-	179	-19	-	20	1 586	1 727
16		811	1 252	10	1 579	-337	-70	-1	-69	-202	-38	-	19	-149	-560
17		4 285	1 631	-13	1 512	132	-3	-	-3	-85	-95	-	19	2 818	859
18		2 228	2 444	30	3 061	-646	-2	-	-2	-130	-25	-	27	-85	-75
19		-4 702	-3 477	-22	-2 928	-526	3	-0	3	-152	-77	-	30	-1 029	-414
20		6 468	5 125	96	5 366	-337	10	-0	10	312	5	-	21	995	475
21		18 619	16 104	5 069	9 465	1 571	-4	-1	-2	40	19	-	21	2 438	462
22	P	-5 047	-7 258	-2 961	-4 678	381	97	45	52	73	176	-	16	1 848	1 344
23	A	1 804	-1 721	-1 937	306	-90	36	34	1	-1 016	57	-	15	4 435	101
22 *III*	P	4 698	4 894	1 072	3 098	724	15	7	8	18	60	-	4	-293	1 126
IV	P	-1 974	-3 146	-1 531	-1 214	-401	51	22	30	18	37	-	6	1 060	-248
23 *I*	P	893	-203	-1 995	539	1 253	13	7	7	-254	19	-	7	1 310	2 376
II	P	-2 774	-3 575	14	-3 808	220	50	55	-5	-254	7	-	5	992	-3 014
III	P	10 517	11 162	128	9 980	1 055	-10	-11	1	-254	22	-	1	-403	980
IV	A	-6 831	-9 106	-84	-6 404	-2 618	-17	-15	-2	-254	9	-	1	2 535	-240

Véanse notas al final del capítulo.

Datos referidos a Diciembre de 2023

Millones de euros

	Serie en cuadro y columna/ *Time series in table and column*	Total	Valores representativos de deuda/*Debt securities*			Préstamos/*Loans*								
			Total	Corto plazo / *Short-term*	Largo plazo/ *Long-term*	Total	Instituciones financieras residentes / *Resident financial institutions*				Resto del mundo/ *Rest of the world*	Fondo de Financiación a Comunidades Autónomas/ *Fund for the Financing of Regional (Autonomous) Governments*	Asociaciones Público-Privadas (APPs) y otra deuda imputada /*Public-Private Partnerships (PPPs) and other imputed debt*	
							Total		Corto plazo/ *Short-term*	Largo plazo/ *Long-term*				
								Del cual: factoring sin recurso						
	1	2=3+6	3=4+5	4	5	6=7+11+12+13	7=9+10	8	9	10	11	12	13	
TOTAL	**13.9/1**	**325 234**	**46 836**	**269**	**46 567**	**278 398**	**56 522**	**1 150**	**2 518**	**54 004**	**17 167**	**197 968**	**6 742**	**TOTAL**
1. Andalucía	13.9/2	38 649	5 409	208	5 201	33 240	4 791	142	301	4 490	2 691	25 337	421	1. Andalucía
2. Aragón	13.9/3	9 186	753	-	753	8 433	2 426	25	41	2 385	309	5 695	3	2. Aragon
3. Principado de Asturias	13.9/4	4 243	173	-	173	4 070	2 845	10	10	2 835	413	722	90	3. Principado de Asturias
4. Illes Balears	13.9/5	8 579	570	-	570	8 009	2 618	29	27	2 591	39	5 178	174	4. Illes Balears
5. Canarias	13.9/6	6 518	751	-	751	5 768	4 455	11	10	4 445	25	1 288	-	5. Canarias
6. Cantabria	13.9/7	3 316	40	-	40	3 276	41	35	2	39	88	3 075	71	6. Cantabria
7. Castilla-La Mancha	13.9/8	16 156	383	-	383	15 773	2 790	13	13	2 777	348	12 635	-	7. Castilla-La Mancha
8. Castilla y León	13.9/9	13 865	3 600	-	3 600	10 265	6 461	12	79	6 382	1 592	1 966	246	8. Castilla y León
9. Cataluña	13.9/10	85 986	2 385	-	2 385	83 601	2 311	120	572	1 739	3 661	74 087	3 541	9. Cataluña
10. Extremadura	13.9/11	5 322	445	-	445	4 878	1 616	1	1	1 615	95	3 167	-	10. Extremadura
11. Galicia	13.9/12	12 170	2 525	-	2 525	9 645	5 703	18	19	5 684	1 086	2 538	318	11. Galicia
12. La Rioja	13.9/13	1 625	-	-	-	1 625	570	2	2	567	133	922	-	12. La Rioja
13. Comunidad de Madrid	13.9/14	35 875	21 182	61	21 120	14 694	10 026	76	167	9 859	3 236	-	1 431	13. Comunidad de Madrid
14. Región de Murcia	13.9/15	12 139	45	-	45	12 094	462	26	26	437	351	11 274	6	14. Región de Murcia
15. Comunidad Foral de Navarra	13.9/16	2 951	1 063	-	1 063	1 888	1 255	3	2	1 253	364	-	269	15. Comunidad Foral de Navarra
16. País Vasco	13.9/17	10 661	7 161	-	7 161	3 500	2 574	6	7	2 567	926	-	-	16. País Vasco
17. Comunitat Valenciana	13.9/18	57 993	353	-	353	57 640	5 580	621	1 240	4 340	1 808	50 083	170	17. Comunitat Valenciana
PRO MEMORIA: EMPRESAS PÚBLICAS NO INCLUIDAS EN EL SECTOR AAPP	**13.11/1**	**4 151**	**579**	**10**	**569**	**3 573**	**1 813**	**36**	**39**	**1 774**	**1 759**	**-**	**-**	**MEMORANDUM ITEM: PUBLIC ENTERPRISES NOT INCLUDED WITHIN THE GENERAL GOVERNMENT**

December 2023 data

EUR millions

13.6 Debt according to the Excessive Deficit Procedure (EDP). General Summary

13. REGIONAL (AUTONOMOUS) GOVERNMENTS

Nota: El Fondo de Financiación a Comunidades Autónomas ha asumido la deuda, a diciembre de 2014, del Fondo de Liquidez Autonómica (FLA) y del Fondo para la Financiación del Pago a Proveedores (FFPP)./ *Note: The Fund for the Financing of Regional (Autonomous) Governments has assumed the outstanding debt of the former FLA and FFPP funds until december 2014.*

13. COMUNIDADES AUTÓNOMAS

13.7 Deuda según el Protocolo de Déficit Excesivo (PDE) por instrumentos

Millones de euros y porcentajes

		Total		Efectivo y depósitos	Valores representativos de deuda (a)			Préstamos			Pro memoria: Deuda según el PDE en poder de otras Administraciones Públicas			Pro memoria: Avales concedidos
			Porcentajes del PIB pm		Total	A corto plazo	A largo plazo	Total	A corto plazo	A largo plazo	Total	Fondo de Financiacion a Comunidades Autónomas (FFCCAA)	Resto	
		1=3+4+7	2	3	4=5+6	5	6	7=8+9	8	9	10=11+12	11	12	13
05		57 880	6,2	-	29 510	1 421	28 090	28 370	2 257	26 113	-	-	0	2 083
06		59 126	5,9	-	31 273	1 207	30 066	27 853	2 492	25 361	-	-	0	2 086
07		61 960	5,8	-	31 394	1 477	29 917	30 566	2 727	27 838	-	-	0	1 894
08		74 497	6,7	-	32 831	1 904	30 927	41 666	4 919	36 747	-	-	0	3 089
09		93 270	8,7	-	41 616	1 798	39 818	51 654	6 884	44 770	-	-	0	3 380
10		124 239	11,6	-	55 156	2 189	52 966	69 083	6 409	62 674	556	-	556	3 754
11		145 879	13,7	-	63 437	7 790	55 647	82 441	13 114	69 328	834	-	834	4 273
12		189 183	18,3	-	63 694	3 881	59 813	125 489	10 993	114 496	35 229	34 330	899	3 994
13		210 520	20,6	-	58 265	1 271	56 994	152 255	10 047	142 208	62 477	61 491	986	3 604
14		237 941	23,0	-	55 985	69	55 916	181 956	10 063	171 893	89 895	88 748	1 147	3 024
15		263 259	24,4	-	49 246	138	49 108	214 013	9 609	204 404	127 114	125 666	1 448	2 500
16		276 995	24,9	-	46 663	254	46 409	230 332	8 496	221 836	150 031	148 595	1 436	2 411
17		288 118	24,8	-	46 784	283	46 501	241 334	8 216	233 118	167 620	166 161	1 460	1 933
18		293 396	24,4	-	43 172	244	42 928	250 224	5 615	244 608	180 523	179 129	1 393	1 060
19		295 080	23,7	-	44 870	453	44 418	250 209	4 461	245 749	181 549	180 170	1 378	448
20		303 992	27,2	-	42 107	315	41 792	261 885	2 534	259 351	180 056	178 865	1 191	646
21		312 611	25,6	-	46 019	265	45 754	266 592	2 144	264 448	180 766	179 763	1 003	824
22 *I*	P	309 766	24,7	-	45 989	248	45 741	263 777	3 266	260 510	177 567	176 538	1 029	801
II	P	316 685	24,6	-	46 379	189	46 190	270 307	4 237	266 070	181 124	180 045	1 078	829
III	P	314 867	23,9	-	45 830	182	45 648	269 037	3 279	265 758	183 356	182 275	1 081	758
IV	P	317 090	23,6	-	45 179	105	45 074	271 911	2 869	269 042	186 911	185 779	1 132	804
23 *I*	P	322 406	23,3	-	47 889	153	47 736	274 517	4 276	270 241	188 084	187 029	1 055	781
II	P	327 346	23,2	-	47 881	191	47 689	279 465	5 212	274 253	192 788	191 750	1 039	690
III	P	325 482	22,7	-	47 865	215	47 650	277 618	3 087	274 530	196 009	194 984	1 024	679
IV	A	325 234	22,2	-	46 836	269	46 567	278 398	2 518	275 880	198 939	197 968	971	640

13. COMUNIDADES AUTÓNOMAS

13.8 Deuda según según el Protocolo de Déficit Excesivo (PDE) por agrupaciones institucionales

Millones de euros y porcentajes

		Importes						Porcentajes del PIB pm						Pro memoria PIB pm (b)
		Total	Administración general (a)	Otras unidades que se clasifican en el subsector CCAA del sector AAPP: Organismos autónomos administrativos y similares	Otras unidades que se clasifican en el subsector CCAA del sector AAPP: Universidades	Otras unidades que se clasifican en el subsector CCAA del sector AAPP: Empresas	Consolidación entre distintas unidades de CCAA	Total	Administración general (a)	Otras unidades que se clasifican en el subsector CCAA del sector AAPP: Organismos autónomos administrativos y similares	Otras unidades que se clasifican en el subsector CCAA del sector AAPP: Universidades	Otras unidades que se clasifican en el subsector CCAA del sector AAPP: Empresas	Consolidación entre distintas unidades de CCAA	
		1=2a5-6	2	3	4	5	6	7=8a11-12	8	9	10	11	12	13
05		57 880	43 377	9 751	1 385	3 368	...	6,2	4,7	1,1	0,1	0,4	...	927 357
06		59 126	44 091	10 208	1 327	3 499	...	5,9	4,4	1,0	0,1	0,3	...	1 003 823
07		61 960	46 971	10 059	1 235	3 695	...	5,8	4,4	0,9	0,1	0,3	...	1 075 539
08		74 497	55 337	12 629	1 168	5 363	...	6,7	5,0	1,1	0,1	0,5	...	1 109 541
09		93 270	72 224	13 898	978	6 170	...	8,7	6,8	1,3	0,1	0,6	...	1 069 323
10		124 239	99 073	17 103	876	7 188	...	11,6	9,2	1,6	0,1	0,7	...	1 072 709
11		145 879	121 632	15 105	906	8 236	...	13,7	11,4	1,4	0,1	0,8	...	1 063 763
12		189 183	164 582	16 277	929	7 395	...	18,3	16,0	1,6	0,1	0,7	...	1 031 104
13		210 520	188 784	15 395	743	5 598	...	20,6	18,5	1,5	0,1	0,5	...	1 020 677
14		237 941	218 435	14 293	471	4 743	-	23,0	21,2	1,4	0,0	0,5	-	1 032 608
15		263 259	244 495	14 265	423	4 076	10	24,4	22,7	1,3	0,0	0,4	0,0	1 078 092
16		276 995	260 042	13 111	397	3 445	6	24,9	23,3	1,2	0,0	0,3	0,0	1 114 420
17		288 118	273 076	11 842	274	2 926	4	24,8	23,5	1,0	0,0	0,3	0,0	1 162 492
18		293 396	280 085	10 489	265	2 557	2	24,4	23,3	0,9	0,0	0,2	0,0	1 203 859
19		295 080	283 558	9 432	239	1 851	4	23,7	22,8	0,8	0,0	0,1	0,0	1 245 513
20		303 992	293 756	8 372	219	1 645	-	27,2	26,3	0,7	0,0	0,1	-	1 119 010
21		312 611	303 648	7 301	191	1 470	-	25,6	24,8	0,6	0,0	0,1	-	1 222 290
22 *I*	P	309 766	300 914	7 206	191	1 455	-	24,7	24,0	0,6	0,0	0,1	-	1 255 196
II	P	316 685	307 808	7 245	209	1 423	-	24,6	23,9	0,6	0,0	0,1	-	1 288 969
III	P	314 867	305 987	7 250	194	1 436	15	23,9	23,2	0,5	0,0	0,1	0,0	1 319 562
IV	P	317 090	308 667	6 949	97	1 376	13	23,6	22,9	0,5	0,0	0,1	0,0	1 346 377
23 *I*	P	322 406	314 103	6 910	73	1 321	13	23,3	22,7	0,5	0,0	0,1	0,0	1 381 216
II	P	327 346	318 981	7 000	69	1 296	12	23,2	22,6	0,5	0,0	0,1	0,0	1 410 777
III	P	325 482	317 160	6 990	58	1 274	10	22,7	22,1	0,5	0,0	0,1	0,0	1 436 502
IV	A	325 234	317 439	6 514	62	1 220	9	22,2	21,7	0,4	0,0	0,1	0,0	1 461 889

Véanse notas al final del capítulo.

13.9 Deuda según el Protocolo de Déficit Excesivo (PDE) por Comunidades Autónomas (a).Importes

Millones de euros

		Total	Andalucía	Aragón	Princ. de Asturias	Illes Balears	Canarias	Cantabria	Castilla-La Mancha	Castilla y León	Cataluña	Extremadura	Galicia	La Rioja	Comun. de Madrid	Región de Murcia	Comun. Foral Navarra	País Vasco (b)	Comun. Valenciana
		1	2	3	4	5	6	7	8	9	10	11	12	13	14	15	16	17	18
05		57 880	7 354	1 153	803	1 589	1 430	411	1 351	1 789	14 544	783	3 381	187	10 099	691	646	1 138	10 532
06		59 126	7 314	1 163	729	1 635	1 563	398	1 543	1 798	14 873	784	3 535	184	10 073	686	647	929	11 270
07		61 960	7 177	1 165	744	1 798	1 562	434	1 829	1 894	15 776	785	3 712	276	10 967	648	645	642	11 906
08		74 497	8 143	1 517	770	2 696	1 885	511	2 584	2 608	20 825	904	3 954	393	11 380	755	868	1 007	13 696
09		93 270	10 062	1 890	1 080	3 571	2 352	662	4 288	3 227	25 661	1 086	4 859	507	12 822	1 340	1 085	2 663	16 113
10		124 239	12 562	2 901	1 701	4 458	3 298	992	6 110	4 630	35 616	1 747	6 189	726	14 323	2 107	1 691	5 070	20 119
11		145 879	14 793	3 403	2 155	4 774	3 718	1 293	6 886	5 804	44 095	2 021	7 079	900	16 255	2 806	2 446	5 591	21 860
12		189 183	21 064	4 607	2 675	6 130	4 687	2 032	10 190	7 933	52 355	2 436	8 324	1 045	20 906	4 628	2 847	7 259	30 065
13		210 520	24 441	5 369	3 052	6 884	5 281	2 178	11 343	8 527	58 179	2 630	9 212	1 143	22 863	5 543	3 136	8 280	32 459
14		237 941	29 373	6 010	3 479	7 798	6 034	2 428	12 858	9 359	64 466	3 092	9 961	1 296	25 414	6 838	3 197	8 915	37 422
15		263 259	31 643	6 930	3 876	8 330	6 663	2 677	13 426	10 557	72 675	3 576	10 375	1 436	28 683	7 601	3 322	9 486	42 003
16		276 995	33 325	7 486	4 094	8 572	6 935	2 890	14 055	11 316	75 118	4 059	10 854	1 487	30 417	8 305	3 461	9 958	44 663
17		288 118	34 260	7 959	4 244	8 816	7 042	3 033	14 430	11 870	77 740	4 401	11 210	1 570	32 783	8 795	3 628	10 149	46 187
18		293 396	35 439	8 251	4 351	8 721	6 808	3 171	14 714	12 360	78 732	4 622	11 342	1 591	33 448	9 232	3 445	10 086	47 084
19		295 080	35 431	8 315	4 357	8 863	6 613	3 188	14 949	12 473	79 054	4 721	11 315	1 608	33 469	9 562	3 297	9 425	48 440
20		303 992	36 096	8 742	4 447	9 120	6 412	3 344	15 328	12 932	79 486	4 896	11 538	1 653	34 601	10 187	3 617	10 785	50 807
21		312 611	37 291	9 060	4 368	9 005	6 434	3 426	15 498	13 215	82 393	5 046	11 715	1 652	34 410	10 959	3 146	11 173	53 820
22 *I*	P	309 766	35 865	8 544	4 323	8 565	6 222	3 259	14 905	12 945	83 745	4 938	11 314	1 560	34 831	11 513	3 064	11 125	53 049
II	P	316 685	37 419	9 199	4 246	9 136	6 455	3 428	15 519	13 124	84 507	5 093	11 824	1 647	34 564	11 587	3 282	11 396	54 260
III	P	314 867	37 286	8 952	4 002	9 171	6 093	3 424	15 588	13 051	85 215	5 108	11 500	1 670	33 995	11 557	3 066	11 265	53 923
IV	P	317 090	37 870	8 957	4 217	8 874	6 474	3 378	15 520	13 322	84 518	5 137	11 977	1 615	34 824	11 396	3 158	10 821	55 033
23 *I*	P	322 406	36 744	9 109	4 212	8 919	7 178	3 375	15 574	13 272	85 647	5 140	12 608	1 652	37 498	11 506	3 102	11 428	55 440
II	P	327 346	38 018	9 092	4 376	8 981	7 049	3 363	15 839	13 506	86 800	5 161	12 333	1 760	37 658	12 072	3 175	10 916	57 246
III	P	325 482	38 397	9 133	4 296	8 874	6 672	3 359	15 907	14 042	86 721	5 226	12 305	1 622	36 360	11 846	3 167	10 851	56 704
IV	A	325 234	38 649	9 186	4 243	8 579	6 518	3 316	16 156	13 865	85 986	5 322	12 170	1 625	35 875	12 139	2 951	10 661	57 993

Véanse notas al final del capítulo.

13.10 Deuda según el Protocolo de Déficit Excesivo (PDE) por Comunidades Autónomas (a). Porcentajes del PIB pm (c)

Porcentajes

		Total	Andalucía	Aragón	Princ. de Asturias	Illes Balears	Canarias	Cantabria	Castilla-La Mancha	Castilla y León	Cataluña	Extremadura	Galicia	La Rioja	Comun. de Madrid	Región de Murcia	Comun. Foral Navarra	País Vasco (b)	Comun. Valenciana
		1	2	3	4	5	6	7	8	9	10	11	12	13	14	15	16	17	18
04		6,1	6,3	4,3	4,4	4,5	3,4	3,7	3,6	3,2	7,6	5,6	7,4	3,0	5,8	3,4	4,5	2,7	11,3
05		6,2	5,7	4,0	4,0	7,0	3,9	3,7	4,2	3,7	8,3	5,1	7,0	2,7	6,1	2,9	4,2	2,0	11,7
06		5,9	5,3	3,7	3,4	6,6	4,0	3,3	4,4	3,5	7,9	4,8	6,8	2,5	5,6	2,6	3,9	1,5	11,5
07		5,8	4,8	3,4	3,2	6,8	3,8	3,4	4,8	3,4	7,8	4,5	6,6	3,5	5,7	2,3	3,6	1,0	11,4
08		6,7	5,4	4,3	3,2	9,8	4,5	3,9	6,5	4,6	10,0	5,0	6,8	4,8	5,7	2,6	4,7	1,5	12,7
09		8,7	6,9	5,6	4,8	13,5	5,8	5,2	11,1	5,9	12,8	6,1	8,6	6,4	6,5	4,8	6,1	4,2	15,9
10		11,6	8,7	8,6	7,5	16,8	8,1	7,7	15,8	8,4	17,7	9,6	10,9	9,1	7,3	7,5	9,4	7,8	19,9
11		13,7	10,3	10,2	9,6	18,1	9,2	10,2	18,0	10,6	22,2	11,4	12,7	11,4	8,2	10,3	13,6	8,7	21,9
12		18,3	15,3	14,4	12,5	23,6	12,0	16,7	27,6	15,0	27,1	14,3	15,4	13,7	10,7	17,5	16,5	11,6	31,6
13		20,6	18,0	16,7	14,7	26,5	13,5	18,4	31,4	16,6	30,3	15,4	17,1	15,2	11,9	20,9	18,2	13,4	34,4
14		23,0	21,3	18,6	16,8	29,1	15,4	20,1	36,4	18,2	33,0	18,2	18,4	16,9	13,0	25,6	18,3	14,2	38,8
15		24,4	21,9	21,1	18,1	29,5	16,4	21,7	36,2	19,8	35,5	20,0	18,3	18,0	14,0	26,7	18,3	14,6	41,9
16		24,9	22,4	21,9	18,9	28,7	16,5	22,7	36,7	20,7	35,3	21,9	18,6	18,5	14,4	28,3	18,5	14,8	43,2
17		24,8	22,0	22,3	18,8	28,1	15,9	22,9	36,2	21,2	35,1	22,5	18,6	18,9	14,8	28,8	18,6	14,6	42,8
18		24,4	22,1	22,4	18,7	26,6	14,8	23,1	35,5	21,1	34,3	23,0	18,2	18,5	14,5	29,7	17,2	14,0	42,1
19		23,7	21,5	21,9	18,4	26,1	14,0	22,5	35,3	20,9	33,2	23,1	17,6	18,2	13,8	29,6	15,8	12,7	41,9
20		27,2	24,2	24,6	20,9	34,8	16,6	26,0	38,9	23,6	37,4	25,9	19,7	20,4	15,8	34,2	19,1	16,2	48,5
21 *IV*		25,6	22,7	23,7	18,5	30,0	15,0	24,4	36,2	22,3	35,5	24,4	18,4	19,2	14,5	33,5	15,3	15,5	46,9
22 *I*	P	24,7	21,3	21,9	18,0	25,9	13,6	22,8	34,2	21,6	35,2	23,5	17,4	17,6	14,3	34,5	14,5	15,0	45,0
II	P	24,6	21,7	23,0	17,2	26,9	13,8	23,3	34,7	21,3	34,6	23,6	17,7	18,1	13,8	33,8	15,2	15,0	44,8
III	P	23,9	21,1	21,9	15,8	26,4	12,7	22,8	34,0	20,7	34,1	23,1	16,8	17,9	13,3	32,9	13,8	14,5	43,5
IV	P	23,6	21,0	21,4	16,3	25,0	13,2	22,0	33,2	20,7	33,1	22,8	17,2	17,0	13,3	31,8	14,0	13,6	43,5
23 *I*	P	23,3	19,9	21,3	15,9	24,5	14,3	21,4	32,5	20,1	32,7	22,2	17,6	16,9	14,0	31,3	13,4	14,0	42,7
II	P	23,2	20,1	20,8	16,2	24,2	13,7	20,9	32,4	20,1	32,5	21,9	16,9	17,7	13,7	32,2	13,4	13,1	43,2
III	A	22,3	19,5	20,5	15,3	23,5	12,8	19,8	31,5	20,5	31,1	21,7	16,2	16,0	13,0	30,1	13,1	12,8	41,0

Véanse notas al final del capítulo.

13. EMPRESAS PÚBLICAS DE COMUNIDADES AUTÓNOMAS

13.11 Deuda por Comunidades Autónomas propietarias de las Empresas Públicas no incluidas en el sector Administraciones Públicas (a). Importes

Millones de euros

		Total	Andalucía	Aragón	Princ. de Asturias	Illes Balears	Canarias	Cantabria	Castilla-La Mancha	Castilla y León	Cataluña	Extremadura	Galicia	La Rioja	Comun. de Madrid	Región de Murcia	Comun. Foral Navarra	País Vasco	Comun. Valenciana
		1	2	3	4	5	6	7	8	9	10	11	12	13	14	15	16	17	18
05		6 233	125	124	61	44	209	10	698	39	2 663	8	20	9	506	0	159	355	1 205
06		7 629	120	88	94	92	204	19	670	37	3 274	8	178	28	956	-	144	355	1 362
07		9 138	166	218	170	548	217	19	672	54	3 698	4	237	17	924	-	249	538	1 408
08		9 382	103	309	159	442	249	20	635	94	4 480	14	305	25	1 158	29	299	445	616
09		11 366	111	384	215	377	249	35	749	249	5 660	18	195	0	1 321	27	350	648	778
10		10 958	216	464	279	355	244	35	648	23	5 593	18	186	3	1 482	0	323	543	547
11		9 551	235	477	321	324	224	36	79	82	4 670	22	194	1	1 678	0	74	546	590
12		7 106	198	327	332	272	221	38	-	104	3 637	29	179	3	1 645	0	62	57	0
13		6 133	185	207	195	184	210	35	-	160	3 054	7	82	4	1 703	0	50	57	0
14		5 520	171	82	65	114	197	39	-	151	2 815	8	47	4	1 740	0	38	47	0
15		4 997	134	79	7	68	183	37	0	165	2 394	8	39	4	1 829	-	24	7	21
16		4 457	115	72	7	41	22	32	0	171	2 092	6	18	4	1 854	0	17	5	2
17		3 750	77	63	5	34	17	31	-	-	1 637	5	13	0	1 674	-	12	181	2
18		3 260	63	52	5	25	0	18	0	0	1 433	0	7	0	1 479	-	10	167	1
19		2 781	46	52	4	19	0	14	0	0	1 096	0	7	0	1 383	-	8	152	1
20		2 811	49	47	4	13	1	5	0	0	1 131	1	6	0	1 410	-	6	137	1
21		2 683	38	54	3	8	0	2	0	0	987	0	10	0	1 452	-	6	122	1
22 *I*	P	2 627	38	47	3	8	0	1	0	0	987	0	5	0	1 410	-	4	121	1
II	P	2 607	38	52	3	5	0	1	0	0	995	0	5	0	1 386	-	5	113	1
III	P	2 576	39	43	3	5	0	1	0	0	770	0	5	0	1 612	-	4	92	1
IV	P	2 736	37	48	3	5	0	2	0	0	813	0	4	0	1 713	-	4	106	1
23 *I*	P	2 783	30	47	3	4	-	2	0	0	883	0	7	0	1 695	-	4	107	1
II	P	2 763	29	54	3	2	-	1	0	0	915	0	5	0	1 650	-	4	99	1
III	P	2 916	27	41	3	2	-	1	0	0	852	0	7	0	1 875	-	7	99	1
IV	A	4 151	25	39	2	2	-	1	0	0	966	0	7	0	2 961	-	54	92	1

Véanse notas al final del capítulo.

13. EMPRESAS PÚBLICAS DE COMUNIDADES AUTÓNOMAS

13.12 Deuda por Comunidades Autónomas propietarias de las Empresas Públicas no incluidas en el sector Administraciones Públicas (a). Porcentajes del PIB pm (c)

Porcentajes

		Total	Andalucía	Aragón	Princ. de Asturias	Illes Balears	Canarias	Cantabria	Castilla-La Mancha	Castilla y León	Cataluña	Extremadura	Galicia	La Rioja	Comun. de Madrid	Región de Murcia	Comun. Foral Navarra	País Vasco (b)	Comun. Valenciana
		1	2	3	4	5	6	7	8	9	10	11	12	13	14	15	16	17	18
05		0,7	0,1	0,4	0,3	0,2	0,6	0,1	2,2	0,1	1,5	0,0	0,0	0,1	0,3	0,0	1,0	0,6	1,3
06		0,8	0,1	0,3	0,4	0,4	0,5	0,2	1,9	0,1	1,7	0,0	0,3	0,4	0,5	-	0,9	0,6	1,4
07		0,8	0,1	0,6	0,7	2,1	0,5	0,1	1,8	0,1	1,8	0,0	0,4	0,2	0,5	-	1,4	0,8	1,3
08		0,8	0,1	0,9	0,7	1,6	0,6	0,1	1,6	0,2	2,2	0,1	0,5	0,3	0,6	0,1	1,6	0,7	0,6
09		1,1	0,1	1,1	1,0	1,4	0,6	0,3	1,9	0,5	2,8	0,1	0,3	0,0	0,7	0,1	2,0	1,0	0,8
10		1,0	0,1	1,4	1,2	1,3	0,6	0,3	1,7	0,0	2,8	0,1	0,3	0,0	0,8	0,0	1,8	0,8	0,5
11		0,9	0,2	1,4	1,4	1,2	0,6	0,3	0,2	0,2	2,3	0,1	0,3	0,0	0,8	0,0	0,4	0,9	0,6
12		0,7	0,1	1,0	1,6	1,0	0,6	0,3	-	0,2	1,9	0,2	0,3	0,0	0,8	0,0	0,4	0,1	0,0
13		0,6	0,1	0,6	0,9	0,7	0,5	0,3	-	0,3	1,6	0,0	0,2	0,1	0,9	0,0	0,3	0,1	0,0
14		0,5	0,1	0,3	0,3	0,4	0,5	0,3	-	0,3	1,4	0,0	0,1	0,1	0,9	0,0	0,2	0,1	0,0
15		0,5	0,1	0,2	0,0	0,2	0,5	0,3	0,0	0,3	1,2	0,0	0,1	0,0	0,9	-	0,1	0,0	0,0
16		0,4	0,1	0,2	0,0	0,1	0,1	0,2	0,0	0,3	1,0	0,0	0,0	0,0	0,9	0,0	0,1	0,0	0,0
17		0,3	0,0	0,2	0,0	0,1	0,0	0,2	-	-	0,7	0,0	0,0	0,0	0,8	-	0,1	0,3	0,0
18		0,3	0,0	0,1	0,0	0,1	0,0	0,1	0,0	0,0	0,6	0,0	0,0	0,0	0,6	-	0,0	0,2	0,0
19		0,2	0,0	0,1	0,0	0,1	0,0	0,1	0,0	0,0	0,5	0,0	0,0	0,0	0,6	-	0,0	0,2	0,0
20		0,3	0,0	0,1	0,0	0,0	0,0	0,0	0,0	0,0	0,5	0,0	0,0	0,0	0,6	-	0,0	0,2	0,0
21		0,2	0,0	0,1	0,0	0,0	0,0	0,0	0,0	0,0	0,4	0,0	0,0	0,0	0,6	-	0,0	0,2	0,0
22 *I*	P	0,2	0,0	0,1	0,0	0,0	0,0	0,0	0,0	0,0	0,4	0,0	0,0	0,0	0,6	-	0,0	0,2	0,0
II	P	0,2	0,0	0,1	0,0	0,0	0,0	0,0	0,0	0,0	0,4	0,0	0,0	0,0	0,6	-	0,0	0,1	0,0
III	P	0,2	0,0	0,1	0,0	0,0	0,0	0,0	0,0	0,0	0,3	0,0	0,0	0,0	0,6	-	0,0	0,1	0,0
IV	P	0,2	0,0	0,1	0,0	0,0	0,0	0,0	0,0	0,0	0,3	0,0	0,0	0,0	0,7	-	0,0	0,1	0,0
23 *I*	P	0,2	0,0	0,1	0,0	0,0	-	0,0	0,0	0,0	0,3	0,0	0,0	0,0	0,6	-	0,0	0,1	0,0
II	P	0,2	0,0	0,1	0,0	0,0	-	0,0	0,0	0,0	0,3	0,0	0,0	0,0	0,6	-	0,0	0,1	0,0
III	P	0,2	0,0	0,1	0,0	0,0	-	0,0	0,0	0,0	0,3	0,0	0,0	0,0	0,7	-	0,0	0,1	0,0
IV	A	0,3	0,0	0,1	0,0	0,0	-	0,0	0,0	0,0	0,3	0,0	0,0	0,0	1,0	-	0,2	0,1	0,0

Véanse notas al final del capítulo.

NOTAS A LOS CUADROS DEL CAPÍTULO 13. COMUNIDADES AUTÓNOMAS

Cuadro 13.1
a. Pasivos emitidos por las Comunidades Autónomas en poder de otras Comunidades Autónomas, otras cuentas pendientes de pago y ajustes por diferencias entre el valor de mercado y el valor nominal de los pasivos, la contracción de pasivos por acciones y otras participaciones (PF.5), así como otros ajustes como consecuencia de reclasificaciones de unidades institucionales y otras revisiones de información.
b. El PIB a precios de mercado se ha elaborado a partir de la serie oficial de la CNE trimestral que publica el INE agregando los últimos cuatro trimestres para cada fecha de referencia.

Cuadro 13.2
Nota: Los porcentajes de los trimestres se calculan: 1) cuando se dispone del PIB de los cuatro trimestres del año en cuestión se toma como referencia el PIB del año; 2) cuando no se dispone del PIB de los cuatro trimestres del año en cuestión se toma como referencia el PIB anual que resulta de agregar el PIB trimestral de los últimos cuatro trimestres.
Véanse notas al cuadro 13.1.

Cuadro 13.3
a. Variaciones anuales de la columna 9 del cuadro 13.1.
b. Un signo positivo significa que el concepto correspondiente contribuye a incrementar la deuda; un signo negativo, que contribuye a disminuirla.
c. Columna detallada en el cuadro 13.5.
d. Incluye efectos como los producidos por reclasificación de unidades institucionales o instrumentos financieros.
e. Incluye los ajustes por los intereses devengados menos los intereses pagados, por primas de emisión o de amortización, por la diferencia entre el nominal emitido y el efectivo captado en las emisiones a descuento, por pérdidas o ganancias de capital realizadas en la amortización anticipada de pasivos y la contracción de pasivos por acciones y otras participaciones (PF 5).

Cuadro 13.4
Véanse notas al cuadro 13.3.

Cuadro 13.7
a. El detalle de las emisiones en euros y en monedas distintas del euro se puede consultar en el capítulo 21, cuadro 18. La diferencia entre la columna 3 de este cuadro, 'Total valores representativos de deuda', y la columna 1 del cuadro 21.18, 'Total valores distintos de acciones, excepto derivados financieros', se debe a que la Deuda elaborada según la metodología del Protocolo de Déficit Excesivo (PDE) tiene en cuenta las operaciones swaps de divisa realizadas por las diferentes Comunidades Autónomas.

Cuadro 13.8
a. Incluye los Órganos de Gobierno de las Comunidades Autónomas.
b. El PIB a precios de mercado se ha elaborado a partir de la serie oficial de la CNE trimestral que publica el INE agregando los últimos cuatro trimestres para cada fecha de referencia.

Cuadro 13.9
a. Para cada Comunidad Autónoma incluye las unidades que se ocupan de la administración general de la Comunidad Autónoma, las universidades localizadas en su ámbito y aquellos organismos y empresas dependientes de la Comunidad Autónoma que se clasifican como Administraciones Públicas. Las Ciudades Autónomas de Ceuta y Melilla se clasifican en el subsector Corporaciones Locales de la Contabilidad Nacional.
b. Las Diputaciones Forales del País Vasco se clasifican en el subsector Corporaciones Locales de la Contabilidad Nacional. En el cuadro 14.8, columna 16, se ofrece la deuda de las Diputaciones Forales del País Vasco.

Cuadro 13.10
c. El PIB a precios de mercado utilizado para el total se ha elaborado a partir de la serie oficial de la CNE trimestral que publica el INE, agregando los últimos cuatro trimestres para cada fecha de referencia. Para las Comunidades Autónomas, se ha aplicado al PIB pm nacional la estructura regional del último PIB pm de la Contabilidad Regional de España (CRE) publicado por el INE.
Véanse notas al cuadro 13.9.

Cuadro 13.11
a. Las unidades que se recogen aquí como Empresas Públicas son los principales organismos no administrativos, entes y empresas de las Comunidades Autónomas no clasificadas como Administraciones Públicas. Para facilitar la comparación con la deuda de las Administraciones Públicas que figura en los cuadros anteriores (que es la deuda pública en sentido estricto), la deuda de las Empresas Públicas que figura en este cuadro se ha calculado siguiendo la metodología del PDE. La deuda de las Empresas Públicas no está incluida en el ámbito del PDE y, por tanto, a diferencia de la deuda de las Administraciones Públicas (deuda pública), no se incluye en las Notificaciones que se remiten a la Comisión Europea.

Cuadro 13.12
c. El PIB a precios de mercado utilizado para el total se ha elaborado a partir de la serie oficial de la CNE trimestral que publica el INE, agregando los últimos cuatro trimestres para cada fecha de referencia. Para las Comunidades Autónomas, se ha aplicado al PIB pm nacional la estructura regional del último PIB pm de la Contabilidad Regional de España (CRE) publicado por el INE.
Véanse notas a del cuadro 13.11 y b del cuadro 13.9.

CAPÍTULO 14 CORPORACIONES LOCALES

14. CORPORACIONES LOCALES

14.1 Capacidad (+) o necesidad (-) de financiación, pasivos en circulación y deuda según el Protocolo de Déficit Excesivo (PDE). Importes

Capacidad (+) o necesidad (-) de financiación: INE e IGAE. PIBpm: INE.

Millones de euros

		Capacidad (+) o Necesidad (-) de financiación	Pasivos en circulación y deuda según el PDE								Pro memoria: PIB pm (b)
			Pasivos en circulación según las Cuentas Financieras de la Economía Española	Ajustes por pasivos no incluidos en la deuda PDE, por valoración y otros (a)						Deuda según el PDE	
				Total	Deuda PDE de Corporaciones Locales en poder de otras Corporaciones locales	Otras cuentas pendientes de pago			Ajustes de valoración y otros		
						Total	En poder de otras Administraciones Públicas	Resto			
		1	2	3=4+5+8	4	5=6+7	6	7	8	9=2-3	10
07		-3 338	46 318	16 933	-	16 842	20	16 822	92	29 385	1 075 539
08		-5 375	50 768	18 993	-	18 896	26	18 870	97	31 775	1 109 541
09		-5 910	55 075	20 374	-	20 298	49	20 249	76	34 700	1 069 323
10		-7 051	59 780	24 328	-	24 389	1 459	22 930	-62	35 453	1 072 709
11		-8 506	64 890	28 070	-	28 185	5 341	22 844	-115	36 819	1 063 763
12		3 307	62 771	18 768	-	18 850	4 430	14 420	-81	44 003	1 031 104
13		5 689	59 475	17 365	-	17 291	3 923	13 368	74	42 109	1 020 677
14		5 452	56 107	17 778	-	17 558	3 280	14 278	220	38 329	1 032 608
15		4 645	53 222	18 113	-	17 914	3 496	14 418	199	35 109	1 078 092
16		6 986	50 170	17 973	-	17 778	2 399	15 379	195	32 197	1 114 420
17		6 733	47 940	18 905	-	18 762	2 160	16 602	143	29 034	1 162 492
18		6 339	45 086	19 306	-	19 193	1 899	17 294	113	25 780	1 203 859
19		3 831	42 330	19 098	-	18 927	1 725	17 202	172	23 231	1 245 513
20		2 758	42 169	20 216	-	20 016	1 356	18 660	200	21 953	1 119 010
21		3 413	43 515	20 736	-	20 587	1 150	19 437	149	22 780	1 222 290
22	P	-1 545	49 698	26 647	-	26 635	4 935	21 700	12	23 050	1 346 377
23	A	-1 263	52 722	29 404	-	29 377	4 602	24 775	27	23 318	1 461 889
22 *III*	P	-613	53 050	30 233	-	30 209	4 917	25 292	24	22 817	1 319 562
IV	P	1 375	49 698	26 647	-	26 635	4 935	21 700	12	23 050	1 346 377
23 *I*	P	-179	51 475	28 411	-	28 402	3 453	24 949	9	23 063	1 381 216
II	P	-2 890	53 908	30 163	-	30 164	3 751	26 413	-1	23 745	1 410 777
III	P	977	55 881	32 626	-	32 623	4 446	28 177	3	23 255	1 436 502
IV	A	829	52 722	29 404	-	29 377	4 602	24 775	27	23 318	1 461 889

Véanse notas al final del capítulo.

14. CORPORACIONES LOCALES

14.2 Capacidad (+) o necesidad (-) de financiación, pasivos en circulación y deuda según el Protocolo de Déficit Excesivo (PDE). Porcentajes del PIB pm

Capacidad (+) o necesidad (-) de financiación: INE e IGAE. PIBpm: INE.

Porcentajes

		Capacidad (+) o Necesidad (-) de financiación	Pasivos en circulación y deuda según el PDE								Pro memoria: PIB pm (b)
			Pasivos en circulación según las Cuentas Financieras de la Economía Española	Ajustes por pasivos no incluidos en la deuda PDE, por valoración y otros (a)						Deuda según el PDE	
				Total	Deuda PDE de Corporaciones Locales en poder de otras Corporaciones locales	Otras cuentas pendientes de pago			Ajustes de valoración y otros		
						Total	En poder de otras Administraciones Públicas	Resto			
		1	2	3=4+5+8	4	5=6+7	6	7	8	9=2-3	10
07		-0,3	4,3	1,6	-	1,6	0,0	1,6	0,0	2,7	1 075 539
08		-0,5	4,6	1,7	-	1,7	0,0	1,7	0,0	2,9	1 109 541
09		-0,6	5,2	1,9	-	1,9	0,0	1,9	0,0	3,2	1 069 323
10		-0,7	5,6	2,3	-	2,3	0,1	2,1	-0,0	3,3	1 072 709
11		-0,8	6,1	2,6	-	2,6	0,5	2,1	-0,0	3,5	1 063 763
12		0,3	6,1	1,8	-	1,8	0,4	1,4	-0,0	4,3	1 031 104
13		0,6	5,8	1,7	-	1,7	0,4	1,3	0,0	4,1	1 020 677
14		0,5	5,4	1,7	-	1,7	0,3	1,4	0,0	3,7	1 032 608
15		0,4	4,9	1,7	-	1,7	0,3	1,3	0,0	3,3	1 078 092
16		0,6	4,5	1,6	-	1,6	0,2	1,4	0,0	2,9	1 114 420
17		0,6	4,1	1,6	-	1,6	0,2	1,4	0,0	2,5	1 162 492
18		0,5	3,7	1,6	-	1,6	0,2	1,4	0,0	2,1	1 203 859
19		0,3	3,4	1,5	-	1,5	0,1	1,4	0,0	1,9	1 245 513
20		0,2	3,8	1,8	-	1,8	0,1	1,7	0,0	2,0	1 119 010
21		0,3	3,6	1,7	-	1,7	0,1	1,6	0,0	1,9	1 222 290
22	P	-0,1	3,7	2,0	-	2,0	0,4	1,6	0,0	1,7	1 346 377
23	A	-0,1	3,6	2,0	-	2,0	0,3	1,7	0,0	1,6	1 461 889
22 *III*	P	-0,0	4,0	2,3	-	2,3	0,4	1,9	0,0	1,7	1 319 562
IV	P	0,1	3,7	2,0	-	2,0	0,4	1,6	0,0	1,7	1 346 377
23 *I*	P	-0,0	3,7	2,1	-	2,1	0,2	1,8	0,0	1,7	1 381 216
II	P	-0,2	3,8	2,1	-	2,1	0,3	1,9	-0,0	1,7	1 410 777
III	P	0,1	3,9	2,3	-	2,3	0,3	2,0	0,0	1,6	1 436 502
IV	A	0,1	3,6	2,0	-	2,0	0,3	1,7	0,0	1,6	1 461 889

Véanse notas al final del capítulo.

14. CORPORACIONES LOCALES

14.3 Conciliación entre la necesidad de financiación y la variación de la deuda elaborada según el Protocolo de Déficit Excesivo (PDE). Importes

INE, IGAE y Banco de España — *Millones de euros*

		Variación de la deuda elaborada según el PDE (a)	Necesidad(+) o Capac.(-) de financiación	Adquisiciones netas de activos financieros (b)(c)			Ajustes (b)							
				Total	Frente a Administraciones Públicas	Resto	Total	Otras cuentas pendientes de pago			Otras operaciones financieras frente a Corporaciones Locales	Por variaciones en el tipo de cambio	Otros cambios en volumen de la deuda (d)	Otros ajustes (e)
								Total	Frente a otras Administraciones Públicas	Resto				
		1=2+3+6	2	3=4+5	4	5	11+12+13 6=7+10+	7=8+9	8	9	10	11	12	13
07		1 850	3 338	329	31	298	-1 816	-1 981	4	-1 985	-	-1	-	165
08		2 390	5 375	-789	325	-1 114	-2 196	-2 054	-6	-2 048	-	1	-	-143
09		2 925	5 910	-1 618	-222	-1 396	-1 367	-1 402	-23	-1 379	-	-0	-	35
10		752	7 051	-2 213	-42	-2 171	-4 085	-4 091	-1 410	-2 681	-	1	-	5
11		1 367	8 506	-3 395	-138	-3 257	-3 744	-3 796	-3 882	86	-	7	-	44
12		7 184	-3 307	1 103	14	1 089	9 388	9 336	911	8 425	-	0	-	53
13		-1 894	-5 689	2 228	338	1 890	1 568	1 557	507	1 050	-	-0	-	11
14		-3 780	-5 452	1 946	217	1 729	-274	-266	643	-909	-	1	-	-9
15		-3 220	-4 645	1 709	11	1 698	-284	-358	-216	-142	-	1	-	73
16		-2 912	-6 986	4 001	-28	4 028	73	136	1 097	-961	-	0	-	-63
17		-3 162	-6 733	4 720	118	4 602	-1 149	-984	239	-1 223	-	-1	-	-165
18		-3 254	-6 339	3 478	-104	3 582	-393	-431	261	-692	-	0	-	37
19		-2 549	-3 831	974	-261	1 235	309	266	174	92	-	0	-	43
20		-1 279	-2 758	2 553	94	2 459	-1 073	-1 089	369	-1 458	-	-0	-	16
21		827	-3 413	4 145	682	3 463	95	-571	206	-777	-	0	629	36
22	P	271	1 545	4 432	204	4 228	-5 706	-6 049	-3 785	-2 264	-	0	-	342
23	A	267	1 263	1 867	76	1 790	-2 862	-2 742	333	-3 075	-	0	-	-121
22 *III*	P	-734	613	3 764	449	3 315	-5 111	-4 899	-3 844	-1 055	-	0	-	-213
IV	P	233	-1 375	-1 886	-792	-1 094	3 494	3 574	-18	3 592	-	-0	-	-80
23 *I*	P	13	179	1 223	751	472	-1 389	-1 767	1 482	-3 249	-	-0	-	378
II	P	682	2 890	-401	-322	-79	-1 808	-1 762	-298	-1 464	-	0	-	-46
III	P	-490	-977	2 952	256	2 696	-2 465	-2 459	-695	-1 764	-	0	-	-5
IV	A	63	-829	-1 907	-609	-1 298	2 799	3 246	-156	3 402	-	-0	-	-447

Véanse notas al final del capítulo.

14. CORPORACIONES LOCALES

14.4 Conciliación entre la necesidad de financiación y la variación de la deuda elaborada según el Protocolo de Déficit Excesivo (PDE). Porcentajes del PIB pm

INE, IGAE y Banco de España — *Porcentajes*

		Variación de la deuda elaborada según el PDE (a)	Necesidad(+) o Capac.(-) de financiación	Adquisiciones netas de activos financieros (b)(c)			Ajustes (b)							
				Total	Frente a Administraciones Públicas	Resto	Total	Otras cuentas pendientes de pago			Otras operaciones financieras frente a Corporaciones Locales	Por variaciones en el tipo de cambio	Otros cambios en volumen de la deuda (d)	Otros ajustes (e)
								Total	Frente a otras Administraciones Públicas	Resto				
		1=2+3+6	2	3=4+5	4	5	11+12+13 6=7+10+	7=8+9	8	9	10	11	12	13
07		0,2	0,3	0,0	0,0	0,0	-0,2	-0,2	0,0	-0,2	-	-0,0	-	0,0
08		0,2	0,5	-0,1	0,0	-0,1	-0,2	-0,2	-0,0	-0,2	-	0,0	-	-0,0
09		0,3	0,6	-0,2	-0,0	-0,1	-0,1	-0,1	-0,0	-0,1	-	-0,0	-	0,0
10		0,1	0,7	-0,2	-0,0	-0,2	-0,4	-0,4	-0,1	-0,2	-	0,0	-	0,0
11		0,1	0,8	-0,3	-0,0	-0,3	-0,4	-0,4	-0,4	0,0	-	0,0	-	0,0
12		0,7	-0,3	0,1	0,0	0,1	0,9	0,9	0,1	0,8	-	0,0	-	0,0
13		-0,2	-0,6	0,2	0,0	0,2	0,2	0,2	0,0	0,1	-	-0,0	-	0,0
14		-0,4	-0,5	0,2	0,0	0,2	-0,0	-0,0	0,1	-0,1	-	0,0	-	-0,0
15		-0,3	-0,4	0,2	0,0	0,2	-0,0	-0,0	-0,0	-0,0	-	0,0	-	0,0
16		-0,3	-0,6	0,4	-0,0	0,4	0,0	0,0	0,1	-0,1	-	0,0	-	-0,0
17		-0,3	-0,6	0,4	0,0	0,4	-0,1	-0,1	0,0	-0,1	-	-0,0	-	-0,0
18		-0,3	-0,5	0,3	-0,0	0,3	-0,0	-0,0	0,0	-0,1	-	0,0	-	0,0
19		-0,2	-0,3	0,1	-0,0	0,1	0,0	0,0	0,0	0,0	-	0,0	-	0,0
20		-0,1	-0,2	0,2	0,0	0,2	-0,1	-0,1	0,0	-0,1	-	-0,0	-	0,0
21		0,1	-0,3	0,3	0,1	0,3	0,0	-0,0	0,0	-0,1	-	0,0	0,1	0,0
22	P	0,0	0,1	0,3	0,0	0,3	-0,4	-0,4	-0,3	-0,2	-	0,0	-	0,0
23	A	0,0	0,1	0,1	0,0	0,1	-0,2	-0,2	0,0	-0,2	-	0,0	-	-0,0
22 *III*	P	-0,1	0,0	0,3	0,0	0,2	-0,4	-0,4	-0,3	-0,1	-	0,0	-	-0,0
IV	P	0,0	-0,1	-0,1	-0,1	-0,1	0,3	0,3	-0,0	0,3	-	-0,0	-	-0,0
23 *I*	P	0,0	0,0	0,1	0,1	0,0	-0,1	-0,1	0,1	-0,2	-	-0,0	-	0,0
II	P	0,0	0,2	-0,0	-0,0	-0,0	-0,1	-0,1	-0,0	-0,1	-	0,0	-	-0,0
III	P	-0,0	-0,1	0,2	0,0	0,2	-0,2	-0,2	-0,0	-0,1	-	0,0	-	-0,0
IV	A	0,0	-0,1	-0,1	-0,0	-0,1	0,2	0,2	-0,0	0,2	-	-0,0	-	-0,0

Véanse notas al final del capítulo.

Millones de euros

		Total	Efectivo y depósitos				Valores representativos de deuda			Prés-tamos	Partici-paciones en el capital y en fondos de in-versión	Sistemas de segu-ros, de pensiones y de ga-rantías estan-darizadas	Deri-vados finan-cieros	Otras cuentas pendien-tes de cobro	Pro memoria: Activos financie-ros frente a Adminstra-ciones Públicas
			Total	Depósitos en el Banco de España	Resto depósi-tos transfe-ribles	Otros depó-sitos	Total	A corto plazo	A largo plazo						
		11+12+13 1=2+6+9+10+	2=3+4+5	3	4	5	6=7+8	7	8	9	10	11	12	13	14
07		329	139	0	-208	347	5	-	5	3	100	-	-6	88	31
08		-789	-1 161	0	-946	-215	5	-	5	83	96	-	-7	195	325
09		-1 618	-1 354	-0	-1 250	-103	5	-	5	112	-16	-	1	-366	-222
10		-2 213	-1 976	-1	-1 221	-754	5	-	5	59	-161	-	20	-160	-42
11		-3 395	-3 216	-3	-2 241	-972	5	-	5	-22	-24	-	39	-176	-138
12		1 103	820	-1	641	179	0	-	0	172	26	-	65	20	14
13		2 228	1 784	0	999	784	-0	-	-0	48	-21	-	79	337	338
14		1 946	1 314	0	1 063	251	-0	-	-0	-58	10	-	-	680	217
15		1 709	1 442	0	1 903	-460	-0	-	-0	-6	16	-	2	255	11
16		4 001	3 741	-1	3 778	-37	2	-0	2	19	49	-	14	176	-28
17		4 720	4 120	-0	4 366	-246	-4	-	-4	29	44	-	14	517	118
18		3 478	3 357	-0	3 641	-284	2	-	2	-13	53	-	8	72	-104
19		974	772	0	992	-221	1	-	1	45	12	-	8	136	-261
20		2 553	3 003	281	3 421	-699	12	-	12	-15	17	-	8	-472	94
21		4 145	2 382	68	3 425	-1 111	-0	-	-0	34	-3	-	8	1 725	682
22	P	4 432	3 557	-41	-377	3 975	28	1	26	18	32	-	4	794	204
23	A	1 867	1 223	-80	598	705	27	34	-7	6	18	-	-	593	76
22 *III*	P	3 764	2 560	35	2 277	249	3	1	2	734	21	-	-	445	449
IV	P	-1 886	-829	16	-1 430	585	5	1	4	-775	2	-	-	-289	-792
23 *I*	P	1 223	-391	-35	-765	409	57	49	8	191	12	-	-	1 354	751
II	P	-401	-776	-115	-1 218	558	-0	7	-7	575	-6	-	-	-194	-322
III	P	2 952	3 132	107	2 717	308	-19	-16	-4	126	13	-	-	-300	256
IV	A	-1 907	-742	-37	-136	-570	-10	-6	-4	-886	-2	-	-	-267	-609

Véanse notas al final del capítulo.

Datos referidos a Diciembre de 2023

Millones de euros

	Serie en cuadro y columna/ *Time series in table and column*	Total	Valores representativos de deuda/*Debt securities*			Préstamos//*loans*								
			Total	Corto plazo / *Short-term*	Largo plazo/ *Long-term*	Total	Instituciones financieras residentes / *Resident financial institutions*				Resto del mundo/ *Rest of the world*	Fondo de Financiación a Corporaciones Locales/ *Fund for the Financing of Local Governments (FFCCLL)*	Asociaciones Público-Privadas (APPs)/ *Public--Private Partnerships (PPPs)*	
							Total	Del cual: factoring sin recurso	Corto plazo /*Short-term*	Largo plazo /*Long-term*				
	1	2=3+6	3=4+5	4	5	+12+13 6=7+11	7=9+10	8	9	10	11	*12*	13	
TOTAL	**14.8/1**	**23 318**	**335**	**-**	**335**	**22 983**	**14 141**	**392**	**480**	**13 661**	**1 800**	**6 298**	**743**	**TOTAL**
1. Ayuntamientos	14.8/3	18 929	335	-	335	18 594	10 770	258	336	10 434	1 050	6 297	477	1. Municipalities
Capitales de provincia	14.8/4	7 755	335	-	335	7 420	5 114	74	84	5 029	1 031	875	400	Provincial capitals
Más de 300.000 habitantes	14.9/1	5 352	335	-	335	5 017	3 547	21	24	3 523	1 031	78	361	More than 300.000 inhab.
Alicante	14.9/2	23	-	-	-	23	20	-	-	20	-	-	3	Alicante
Barcelona	14.9/3	1 333	35	-	35	1 298	568	2	2	565	730	-	-	Barcelona
Bilbao	14.9/4	30	-	-	-	30	7	-	0	7	-	-	23	Bilbao
Córdoba	14.9/5	183	-	-	-	183	183	5	5	178	-	-	-	Córdoba
Madrid	14.9/6	1 960	300	-	300	1 660	1 511	4	4	1 507	87	-	62	Madrid
Málaga	14.9/7	228	-	-	-	228	224	-	0	224	4	-	-	Málaga
Murcia	14.9/8	269	-	-	-	269	119	2	4	115	-	2	148	Murcia
Palma	14.9/9	140	-	-	-	140	132	7	7	126	-	7	-	Palma
Las Palmas	14.9/10	1	-	-	-	1	1	1	1	-	-	-	-	Las Palmas
Sevilla	14.9/11	239	-	-	-	239	206	0	0	206	33	-	-	Sevilla
València	14.9/12	186	-	-	-	186	177	0	1	176	9	-	-	Valencia
Valladolid	14.9/13	157	-	-	-	157	157	0	0	157	-	-	-	Valladolid
Zaragoza	14.9/14	603	-	-	-	603	242	-	-	242	168	69	124	Zaragoza
Resto de capitales de provincia	14.8/7	2 403	-	-	-	2 403	1 567	53	60	1 507	-	797	39	Other provincial capitals
No capitales de provincia	14.8/8	11 174	-	-	-	11 174	5 657	184	252	5 404	19	5 422	76	Non provincial capitals
2. Diputaciones, Consejos y Cabildos Insulares	14.8/9	4 086	-	-	-	4 086	3 070	133	143	2 927	751	-	265	2. Provincial Governments
Diputaciones de Régimen Común	14.8/10	661	-	-	-	661	614	7	17	597	1	-	46	Ordinary regime
Diputaciones Forales del País Vasco	14.8/11	3 036	-	-	-	3 036	2 254	52	52	2 203	750	-	32	Specific Status
Consejos y Cabildos Insulares	14.8/12	389	-	-	-	389	202	74	74	128	-	-	187	Island Authorities
3. Ciudades Autónomas	14.8/13	303	-	-	-	303	301	1	1	300	-	0	1	Autonomous cities
PRO MEMORIA: EMPRESAS PÚBLICAS NO INCLUIDAS EN EL SECTOR AAPP	**-**	**2 345**	**130**	**-**	**130**	**2 215**	**1 781**	**21**	**26**	**1 755**	**434**	**-**	**-**	**MEMORANDUM ITEM: PUBLIC ENTERPRISES NOT INCLUDED WITHIN THE GENERAL GOVERNMENT**

December 2023 data

EUR millions

14.6 Debt according to the Excessive Deficit Procedure (EDP). General Summary

14 LOCAL GOVERNMENTS

Nota: El Fondo de Financiación a Corporaciones Locales ha asumido la deuda a diciembre de 2014 del antiguo Fondo para la Financiación del Pago a Proveedores (FFPP)./ *Note: The Fund for the Financing of Local Governments has assumed the outstanding debt of the former FFPP fund until december 2014.*

14.7 Deuda según el Protocolo de Déficit Excesivo (PDE) por instrumentos

Millones de euros y porcentajes

		Total	Porcentajes del PIB pm	Efectivo y depósitos	Valores representativos de deuda (a)			Préstamos			Pro memoria: Deuda según el PDE en poder de otras Administraciones Públicas			Pro memoria: Avales concedidos
					Total	A corto plazo	A largo plazo	Total	A corto plazo	A largo plazo	Total	Fondo de Financiacion a Corporaciones Locales (FFCCLL)	Resto	
		1=3+4+7	2	3	4=5+6	5	6	7=8+9	8	9	10=11+12	11	12	13
05		25 535	2,8	-	2 233	0	2 233	23 301	1 524	21 777	-	...	-	476
06		27 534	2,7	-	2 461	-	2 461	25 073	1 406	23 666	-	...	-	421
07		29 385	2,7	-	2 593	-	2 593	26 792	1 703	25 089	-	...	-	476
08		31 775	2,9	-	2 579	-	2 579	29 196	2 852	26 345	-	...	-	1 012
09		34 700	3,2	-	2 440	-	2 440	32 261	2 393	29 868	-	...	-	1 023
10		35 453	3,3	-	2 326	-	2 326	33 127	1 572	31 555	-	...	-	1 150
11		36 819	3,5	-	1 904	-	1 904	34 915	1 593	33 322	-	...	-	1 204
12		44 003	4,3	-	1 530	-	1 530	42 473	1 561	40 912	9 435	9 435	-	1 061
13		42 109	4,1	-	1 398	-	1 398	40 711	1 315	39 396	10 912	10 912	-	955
14		38 329	3,7	-	1 158	-	1 158	37 171	1 210	35 960	7 536	7 536	-	761
15		35 109	3,3	-	1 158	-	1 158	33 951	1 033	32 917	7 374	7 374	-	660
16		32 197	2,9	-	1 158	-	1 158	31 038	750	30 289	7 167	7 167	-	868
17		29 034	2,5	-	993	-	993	28 041	436	27 605	6 918	6 918	-	1 797
18		25 780	2,1	-	859	-	859	24 921	518	24 403	6 587	6 587	-	487
19		23 231	1,9	-	806	-	806	22 425	609	21 816	6 308	6 308	-	434
20		21 953	2,0	-	806	-	806	21 146	351	20 795	6 312	6 312	-	563
21		22 780	1,9	-	606	-	606	22 173	311	21 862	6 176	6 176	-	538
22 *I*	P	23 166	1,8	-	606	-	606	22 560	586	21 974	6 131	6 131	-	606
II	P	23 552	1,8	-	606	-	606	22 945	799	22 146	6 363	6 363	-	675
III	P	22 817	1,7	-	606	-	606	22 211	755	21 456	6 381	6 381	-	683
IV	P	23 050	1,7	-	385	-	385	22 665	501	22 164	6 252	6 252	-	471
23 *I*	P	23 063	1,7	-	385	-	385	22 678	593	22 086	6 212	6 212	-	489
II	P	23 745	1,7	-	385	-	385	23 360	1 128	22 232	6 395	6 395	-	518
III	P	23 255	1,6	-	385	-	385	22 870	878	21 992	6 388	6 388	-	592
IV	A	23 318	1,6	-	335	-	335	22 983	480	22 503	6 298	6 298	-	373

Nota: El Fondo de Financiación a Corporaciones Locales ha asumido la deuda, a diciembre de 2014, del Fondo para la Financiación del Pago a Proveedores (FFPP).
Véanse notas al final del capítulo.

14.8 Deuda según el Protocolo de Déficit Excesivo (PDE) por tipos de Corporaciones Locales (a)

Millones de euros y porcentajes

		Total	Porcentajes del PIB pm	Ayuntamientos, mancomunidades y agrupaciones inframunicipales						Diputaciones, Consejos y Cabildos Insulares				Ciudades Autónomas
				Total	Capitales de provincia				No capitales de Provincia	Total	Diputaciones de Régimen Común	Diputaciones Forales País Vasco	Consejos y Cabildos Insulares	
					Total	Con más de 500.000 habitantes	Con más de 300.000 y menos de 500.000 habit.	Resto capitales						
		+18 1=3+14	2	3=4+8	4=5+6+7	5	6	7	8	+12 9=10+11	10	11	12	13
05		25 535	2,8	20 092	9 589	6 450	-	3 139	10 503	5 320	3 066	1 388	866	123
06		27 534	2,7	22 141	11 334	8 154	-	3 179	10 807	5 279	3 110	1 281	888	114
07		29 385	2,7	23 874	12 278	9 192	932	2 155	11 596	5 392	3 147	1 318	927	118
08		31 775	2,9	26 058	13 313	9 984	966	2 363	12 745	5 581	3 156	1 508	918	136
09		34 700	3,2	28 732	14 332	10 361	1 249	2 722	14 400	5 669	3 248	1 472	949	299
10		35 453	3,3	28 925	14 451	10 490	1 196	2 765	14 475	6 211	3 403	1 807	1 001	316
11		36 819	3,5	28 976	14 534	10 615	1 181	2 739	14 441	7 523	3 585	3 045	893	320
12		44 003	4,3	36 373	16 436	11 999	1 338	3 099	19 937	7 257	3 351	3 016	889	374
13		42 109	4,1	34 837	15 829	11 019	1 295	3 515	19 008	6 924	2 865	3 261	798	348
14		38 329	3,7	31 776	14 226	9 616	1 214	3 396	17 550	6 230	2 315	3 232	683	323
15		35 109	3,3	29 061	12 730	8 332	1 038	3 360	16 330	5 750	1 838	3 306	606	299
16		32 197	2,9	26 351	11 524	7 202	1 107	3 215	14 826	5 559	1 489	3 409	660	288
17		29 034	2,5	23 726	10 400	6 510	1 009	2 881	13 326	5 078	1 228	3 197	653	230
18		25 780	2,1	21 055	9 084	5 581	838	2 665	11 971	4 472	953	2 995	524	252
19		23 231	1,9	19 098	8 014	4 741	756	2 517	11 084	3 876	730	2 782	364	258
20		21 953	2,0	17 752	7 493	4 297	745	2 452	10 258	3 946	598	3 012	336	255
21		22 780	1,9	18 054	7 256	4 082	799	2 374	10 798	4 452	649	3 365	438	274
22 *I*	P	23 166	1,8	18 198	7 430	4 295	781	2 354	10 768	4 714	901	3 378	436	254
II	P	23 552	1,8	18 335	7 349	4 223	761	2 364	10 987	4 974	1 006	3 531	437	242
III	P	22 817	1,7	18 149	7 378	4 271	766	2 341	10 771	4 440	1 040	2 892	507	228
IV	P	23 050	1,7	18 443	7 364	4 202	813	2 349	11 079	4 342	649	3 285	408	265
23 *I*	P	23 063	1,7	18 516	7 515	4 400	782	2 332	11 002	4 297	809	3 084	404	250
II	P	23 745	1,7	18 686	7 493	4 361	774	2 358	11 193	4 819	1 019	3 394	406	240
III	P	23 255	1,6	18 504	7 404	4 334	753	2 317	11 099	4 520	1 027	3 089	404	231
IV	A	23 318	1,6	18 929	7 755	4 550	802	2 403	11 174	4 086	661	3 036	389	303

Véanse notas al final del capítulo.

14.9 Deuda según el Protocolo de Déficit Excesivo (PDE) Ayuntamientos con más de 300.000 habitantes (a).Importes

Millones de euros

		Total ayuntamientos con más de 300.000 habitantes 1	Alicante 2	Barcelona 3	Bilbao 4	Córdoba 5	Madrid 6	Málaga 7	Murcia 8	Palma 9	Las Palmas 10	Sevilla 11	València 12	Valladolid 13	Zaragoza 14
05		6 450	-	1 148	-	-	3 337	443	-	-	-	341	714	-	468
06		8 154	-	1 061	-	-	5 040	489	-	-	-	366	716	-	482
07		10 124	126	928	23	212	6 039	529	206	125	92	384	737	148	574
08		10 949	122	770	11	245	6 682	618	216	124	99	422	802	148	690
09		11 610	165	753	7	313	6 762	738	259	222	115	522	835	168	752
10		11 686	153	1 202	3	316	6 453	743	201	198	102	454	890	223	748
11		11 796	151	1 090	1	317	6 674	755	194	214	99	452	886	205	757
12		13 337	177	1 178	2	300	7 733	748	224	331	124	482	977	180	882
13		12 315	149	1 110	2	288	7 036	701	196	377	128	439	872	156	861
14		10 830	147	978	9	265	5 936	638	180	376	108	443	804	129	817
15		9 370	119	836	8	238	4 767	595	165	316	63	394	711	129	1 028
16		8 309	92	840	1	222	3 868	542	316	318	49	347	656	108	949
17		7 519	84	839	2	199	3 424	480	309	318	0	321	552	97	894
18		6 419	25	837	4	163	2 762	408	330	218	0	279	439	98	855
19		5 497	25	782	13	145	2 233	348	291	182	1	306	367	99	706
20		5 042	1	801	22	145	1 950	317	290	179	1	237	290	107	701
21		4 881	0	951	28	176	1 680	284	267	180	2	233	269	145	666
22 *I*	P	5 077	0	925	28	170	1 930	276	260	178	1	218	282	143	663
II	P	4 984	0	923	30	164	1 905	268	254	167	1	238	252	145	638
III	P	5 037	0	916	30	168	1 983	274	253	178	1	228	243	136	627
IV	P	5 015	0	1 117	31	183	1 738	267	250	185	1	216	235	162	629
23 *I*	P	5 182	0	1 118	31	180	1 920	272	241	168	1	251	221	162	618
II	P	5 135	0	1 155	31	175	1 886	261	253	156	3	242	206	157	611
III	P	5 087	0	1 158	31	167	1 888	255	251	154	1	234	198	150	601
IV	A	5 352	23	1 333	30	183	1 960	228	269	140	1	239	186	157	603

Véanse notas al final del capítulo.

NOTAS A LOS CUADROS DEL CAPÍTULO 14. CORPORACIONES LOCALES

Cuadro 14.1
a. Pasivos emitidos por las Corporaciones Locales en poder de otras Corporaciones Locales, otras cuentas pendientes de pago y ajustes por diferencias entre el valor de mercado y el valor nominal de los pasivos, la contracción de pasivos por acciones y otras participaciones (PF.5), así como otros ajustes como consecuencia de reclasificaciones de unidades institucionales y otras revisiones de información.
b. El PIB a precios de mercado se ha elaborado a partir de la serie oficial de la CNE trimestral que publica el INE agregando los últimos cuatro trimestres para cada fecha de referencia.

Cuadro 14.2
Nota: Los porcentajes de los trimestres se calculan: 1) cuando se dispone del PIB de los cuatro trimestres del año en cuestión se toma como referencia el PIB del año; 2) cuando no se dispone del PIB de los cuatro trimestres del año en cuestión se toma como referencia el PIB anual que resulta de agregar el PIB trimestral de los últimos cuatro trimestres.
Véanse notas al cuadro 14.1.

Cuadro 14.3
a. Variaciones anuales de la columna 9 del cuadro 14.1.
b. Un signo positivo significa que el concepto correspondiente contribuye a incrementar la deuda; un signo negativo, que contribuye a disminuirla.
c. Columna detallada en el cuadro 14.5.
d. Incluye efectos como los producidos por reclasificación de unidades institucionales o instrumentos financieros.
e. Incluye los ajustes por los intereses devengados menos los intereses pagados, por primas de emisión o de amortización, por la diferencia entre el nominal emitido y el efectivo captado en las emisiones a descuento, por pérdidas o ganancias de capital realizadas en la amortización anticipada de pasivos y la contracción de pasivos por acciones y otras participaciones (PF 5).

Cuadro 14.4
Véanse notas al cuadro 14.3

Cuadro 14.7
a. El detalle de las emisiones en euros y en monedas distintas del euro se puede consultar en el capítulo 21, cuadro 18.

Cuadro 14.8
a. Se clasifican como Corporaciones Locales los Ayuntamientos, las Diputaciones de régimen común, las Diputaciones forales, los Consejos y Cabildos Insulares y las agrupaciones supramunicipales e inframunicipales, y aquellos organismos y empresas dependientes de las Corporaciones Locales que se clasifican como Administraciones Públicas.
b. El PIB a precios de mercado se ha elaborado a partir de la serie oficial de la CNE trimestral que publica el INE agregando los últimos cuatro trimestres para cada fecha de referencia.

CAPÍTULO 15 SOCIEDADES NO FINANCIERAS: SÍNTESIS DE LA INFORMACIÓN RECOPILADA POR LA CENTRAL DE BALANCES

15 SOCIEDADES NO FINANCIERAS: Síntesis de la información recopilada por la Central de Balances

15.A Total sociedades no financieras existentes en España y empresas disponibles en las bases de datos de la Central de Balances.

Datos referidos a Diciembre de 2022 (Actualización Marzo 2024)

Número de empresas

	TOTAL		Empresas con menos de 50 empleados			Empresas con más de 50 empleados					Promemoria
	Total población según directorio INE	Central de Balances Integrada CBI	Total población según directorio INE	Colaboradoras con la Central de Balances Anual CBA	Base de datos elaborada a partir de Registros Mercantiles CBBE/RM	Total población según directorio INE	Colaboradoras con la Central de Balances Anual CBA	Base de datos elaborada a partir de Registros Mercantiles CBBE/RM		Colaboradoras con la Central de Balances Trimestral CBT	Colaboradoras con la Central de Balances Anual CBA
								de 50 a 250	más de 250		
	1	2=4+5+7+8+9	3	4	5	6	7	8	9	10	11=4+7
A) RAMAS DE ACTIVIDAD											
TOTAL	1 291 733	716 836	1 268 388	6 269	698 735	23 345	4 923	6 455	454	989	11 192
A. Agricultura, ganadería, silvicultura y pesca	...	23 632	...	200	23 155	...	93	170	14	10	293
B. Industrias extractivas	1 803	1 350	1 748	25	1 291	55	16	18	-	1	41
C. Industria manufacturera	102 684	61 256	97 117	1 122	57 000	5 567	1 342	1 709	83	233	2 464
D. Suministro de energía eléctrica, gas, vapor y aire acondicionado	13 475	13 674	13 390	83	13 538	85	50	3	-	53	133
E. Suministro de agua, actividades de saneamiento, gestión de residuos y descontaminación	3 656	2 035	3 367	51	1 830	289	105	45	4	29	156
F. Construcción	194 902	106 863	193 314	718	105 189	1 588	327	608	21	65	1 045
G. Comercio al por mayor y al por menor; reparación de vehículos de motor y motocicletas	278 184	147 940	274 266	1 134	144 691	3 918	870	1 185	60	146	2 004
H. Transporte y almacenamiento	49 279	24 042	47 736	364	22 898	1 543	311	433	36	97	675
I. Hostelería	102 857	45 604	101 225	354	44 739	1 632	245	256	10	40	599
J. Información y comunicaciones	40 001	24 920	38 565	259	23 965	1 436	313	339	44	67	572
K. Actividades de las sociedades holding	3 728	3 962	3 728	312	3 649	-	1	-	-	...	313
L. Actividades inmobiliarias	134 146	87 906	134 038	320	87 538	108	27	21	-	31	347
M. Actividades profesionales, científicas y técnicas	152 872	88 367	151 131	566	86 938	1 741	402	419	42	94	968
N. Actividades administrativas y servicios auxiliares	91 639	28 412	89 627	336	27 022	2 012	423	551	80	58	759
P. Educación	29 961	12 050	28 470	96	11 616	1 491	97	232	9	...	193
Q. Actividades sanitarias y de servicios sociales	34 930	19 497	33 685	170	18 788	1 245	200	303	36	...	370
R. Actividades artísticas, recreativas y de entretenimiento	30 299	13 663	29 840	97	13 418	459	57	86	5	...	154
S. Otros servicios	27 317	11 663	27 141	62	11 470	176	44	77	10	65	106
B) TAMAÑOS (sólo criterio empleo)											
Grandes y medianas	23 345	11 832	-	-	-	23 345	4 923	6 455	454	989	4 923
Grandes	...	1 962	-	-	-	...	1 508	-	454	759	1 508
Medianas (de 50 a 250 empleados)	...	9 870	-	-	-	...	3 415	6 455	-	230	3 415
Pequeñas (< 50 empleados)	1 268 388	705 004	1 268 388	6 269	698 735	-	-	-	-	-	6 269

15 SOCIEDADES NO FINANCIERAS: Síntesis de la información recopilada por la Central de Balances

15.B Total empleados en las sociedades no financieras existentes en España y en las empresas disponibles en las bases de datos de la Central de Balances.

Datos referidos a Diciembre de 2022 (Actualización Marzo 2024)

Número de empleados

	TOTAL		Empresas con menos de 50 empleados			Empresas con más de 50 empleados					Promemoria
	Total población según directorio INE	Central de Balances Integrada CBI	Total población según directorio INE	Colaboradoras con la Central de Balances Anual CBA	Base de datos elaborada a partir de Registros Mercantiles CBBE/RM	Total población según directorio INE	Colaboradoras con la Central de Balances Anual CBA	Base de datos elaborada a partir de Registros Mercantiles CBBE/RM		Colaboradoras con la Central de Balances Trimestral CBT	Colaboradoras con la Central de Balances Anual CBA
								de 50 a 250	más de 250		
	1	2=4+5+7+8+9	3	4	5	6	7	8	9	10	11=4+7
A) RAMAS DE ACTIVIDAD											
TOTAL	10 378 506	6 278 838	4 440 066	149 344	2 314 980	5 938 440	3 048 305	611 562	154 647	918 184	3 197 649
A. Agricultura, ganadería, silvicultura y pesca	...	128 465	...	4 759	79 248	...	23 513	16 315	4 630	823	28 272
B. Industrias extractivas	18 429	12 308	10 627	364	6 893	7 802	3 378	1 673	-	-	3 742
C. Industria manufacturera	1 826 877	1 102 442	723 661	33 241	382 317	1 103 216	498 000	162 015	26 869	149 089	531 241
D. Suministro de energía eléctrica, gas, vapor y aire acondicionado	38 207	26 262	11 461	543	4 725	26 746	20 818	176	-	17 412	21 361
E. Suministro de agua, actividades de saneamiento, gestión de residuos y descontaminación	139 586	122 413	22 732	1 492	9 971	116 854	104 823	4 720	1 407	44 530	106 315
F. Construcción	857 354	498 301	625 058	16 452	322 576	232 296	97 949	54 549	6 775	36 113	114 401
G. Comercio al por mayor y al por menor; reparación de vehículos de motor y motocicletas	2 129 543	1 415 175	918 875	29 386	555 423	1 210 668	703 371	106 819	20 176	295 169	732 757
H. Transporte y almacenamiento	693 607	434 768	267 869	9 865	133 190	425 738	239 803	39 530	12 380	136 774	249 668
I. Hostelería	843 918	386 137	462 176	9 748	206 944	381 742	143 941	22 073	3 431	37 618	153 689
J. Información y comunicaciones	556 600	340 602	156 593	6 847	73 178	400 007	211 469	34 104	15 004	77 545	218 316
K. Actividades de las sociedades holding	3 551	3 373	3 551	452	2 867	-	54	-	-	...	506
L. Actividades inmobiliarias	129 111	71 131	111 595	1 583	59 320	17 516	7 757	2 471	-	1 039	9 340
M. Actividades profesionales, científicas y técnicas	935 562	405 122	376 602	13 353	187 832	558 960	147 473	41 388	15 076	37 478	160 826
N. Actividades administrativas y servicios auxiliares	1 063 142	828 016	242 598	8 976	93 796	820 544	640 372	57 399	27 473	68 941	649 348
P. Educación	346 783	104 185	150 967	2 806	47 668	195 816	27 466	22 713	3 532	...	30 272
Q. Actividades sanitarias y de servicios sociales	510 950	273 682	170 462	5 291	77 498	340 488	146 867	30 997	13 029	...	152 158
R. Actividades artísticas, recreativas y de entretenimiento	166 462	59 359	101 490	2 559	34 847	64 972	12 932	7 373	1 648	...	15 491
S. Otros servicios	118 824	67 101	83 749	1 627	36 687	35 075	18 319	7 247	3 221	15 653	19 946
B) TAMAÑOS (sólo criterio empleo)											
Grandes y medianas	5 938 440	3 814 514	-	-	-	5 938 440	3 048 305	611 562	154 647	918 184	3 048 305
Grandes	...	2 829 565	-	-	-	...	2 674 918	-	154 647	900 370	2 674 918
Medianas (de 50 a 250 empleados)	...	984 949	-	-	-	...	373 387	611 562	-	17 814	373 387
Pequeñas (< 50 empleados)	4 440 066	2 464 324	4 440 066	149 344	2 314 980	-	-	-	-	-	149 344

15.C Balance, Cuenta de resultados y ratios. 2022

% y Ratios

	Bases de datos de la Central de Balances			
	C.B.I.	C.B.A.	C.B.B.	C.B.T.
	1	2	3	4
A. BALANCE (precios corrientes)				
1 Inmovilizado material neto	25,8	19,9	42,3	24,0
2 Del cual: Ajuste para valorar a precios corrientes	5,9	3,6	12,3	4,5
3 Inversiones en empresas del grupo y asociadas	41,0	52,0	10,1	50,8
4 A largo plazo	35,1	44,7	8,2	43,3
5 A corto plazo	5,9	7,3	1,9	7,4
6 Deudores comerciales y otras cuentas a cobrar	11,8	10,9	14,0	8,5
7 Efectivo y otros activos líquidos equivalentes	5,9	4,1	10,9	4,1
8 Resto de activos	15,5	13,0	22,7	12,6
9 Total Activo = Total Pasivo	100,0	100,0	100,0	100,0
10 Patrimonio neto	52,8	49,7	61,4	47,2
11 Deudas con coste financiero	30,7	34,5	20,2	37,3
12 A largo plazo	20,6	22,7	14,9	25,3
13 A corto plazo	10,1	11,8	5,3	12,0
14 Acreedores comerciales y otras cuentas a pagar	14,7	13,5	17,8	9,8
15 Resto de pasivos sin coste financiero	1,8	2,3	0,5	5,7
B. CUENTA DE RESULTADOS (Serie de tasas en cuadros 15.1 a 15.6)				
16 Valor de la producción	100,0	100,0	100,0	100,0
17 Del cual: Importe neto de la cifra de negocios y otros ingresos de explotación	149,0	152,3	142,5	158,9
18 Consumos intermedios	65,1	68,1	59,2	72,3
19 Del cual: Compras netas y trabajos realizados por otras empresas	43,4	47,3	35,8	52,5
20 Valor añadido bruto al coste de los factores	34,9	31,9	40,8	27,7
21 Gastos de personal	22,2	18,7	29,1	13,5
22 Resultado económico bruto de la explotación	12,7	13,2	11,7	14,2
23 Ingresos financieros	3,1	4,2	1,0	3,8
24 Gastos financieros	1,8	2,3	1,0	2,2
25 Amortizaciones netas y provisiones de explotación	4,7	5,2	3,7	5,2
26 Resultado ordinario neto	9,3	10,0	8,0	10,6
27 Resto de gastos e ingresos	0,2	0,4	-0,1	0,1
28 Impuesto sobre beneficios	1,6	1,5	1,9	1,6
29 Resultado del ejercicio	7,5	8,1	6,2	8,9
C. RATIOS SIGNIFICATIVAS (Detalle en cuadros 15.7 a 15.29)				
30 R.1 Rentabilidad ordinaria del activo neto	5,2	5,3	5,0	5,2
31 R.2 Intereses por financiación recibida sobre recursos ajenos con coste (operaciones vivas)	2,2	2,2	2,2	1,9
32 R.3 Rentabilidad ordinaria de los recursos propios	7,0	7,5	5,9	8,1
33 R.4 Diferencia rentabilidad - coste financiero (R.1 - R.2)	3,0	3,1	2,7	3,4
34 R.5 Margen sobre ventas (REB / INCN)	8,8	9,0	8,4	9,2
35 E.1 Endeudamiento: RAC/AN (precios corrientes; saldo final)	36,8	41,0	24,8	44,1
36 E.2 Endeudamiento: RAC/(REB + Ingresos financieros)	478,3	524,3	353,9	556,3
37 Carga financiera por intereses. Intereses por financiación recibida/(REB + Ingresos financieros)	11,2	12,5	7,8	11,4
38 FSI.1 Endeudamiento: Deuda/Fondos Propios	87,9	...	...	...
39 FSI.2 Rentabilidad de los recursos propios: EBIT/Fondos Propios	8,0	...	...	...

15 SOCIEDADES NO FINANCIERAS: Síntesis de la información recopilada por la Central de Balances

15.1 Cuenta de resultados. Principales rúbricas Total empresas. Base de datos integrada (CBI)

Tasas de variación interanual

	Valor de la producción (incluidas subvenciones)	Consumos intermedios (incluidos tributos)	Valor añadido bruto a coste de los factores	Gastos de personal			Resultado económico bruto de la explotación	Gastos financieros				Resultado ordinario neto (RON)	Resultado del ejercicio
				Total	Empleo	Remuneración media		Total	Variación debida a				
									Coste (tipo interés)	Financiación con coste	Otros gastos financieros		
	1	2	3	4	5	6	7	8	9	10	11	12	13
06	7,7	7,6	8,0	7,2	3,6	3,5	9,3	30,4	6,0	24,7	-0,3	6,3	14,8
07	6,2	5,9	6,7	6,9	2,9	3,8	6,4	37,0	23,5	15,8	-2,3	4,4	2,0
08	-0,6	0,4	-2,5	4,7	1,5	3,2	-13,1	13,6	6,4	7,9	-0,7	-26,7	-54,1
09	-13,3	-15,6	-8,8	-4,6	-5,3	0,8	-16,8	-23,0	-24,3	0,7	0,6	-25,3	6,0
10	2,1	3,7	-0,6	-0,8	-1,0	0,3	-0,3	-7,1	-11,1	3,4	0,6	7,3	-12,5
11	1,9	4,2	-2,1	0,7	-0,4	1,1	-7,6	9,9	10,2	0,4	-0,7	-16,0	-27,1
12	-2,8	-1,9	-4,6	-2,7	-2,3	-0,4	-8,6	-1,0	3,4	-5,3	0,9	-27,3	-
13	-1,6	-1,4	-2,1	-1,4	-1,1	-0,3	-3,7	-5,4	-4,9	-1,4	0,9	3,4	-
14	2,4	1,9	3,3	2,8	2,8	-	4,5	-6,3	-4,0	-1,6	-0,7	10,5	-
15	3,4	1,3	7,5	4,3	5,4	-1,1	14,3	-10,7	-10,8	-0,8	0,9	31,0	-4,4
16	2,7	0,8	6,0	5,2	5,7	-0,5	7,4	-8,7	-10,5	0,3	1,5	16,3	33,5
17	6,7	7,2	5,8	6,4	6,4	-	4,7	-9,8	-8,0	0,1	-1,9	14,0	0,6
18	5,3	5,9	4,3	6,3	5,1	1,1	0,8	-4,9	-5,7	0,4	0,4	3,8	46,6
19	2,7	1,6	4,7	6,2	4,6	1,5	2,0	-2,0	-5,0	3,3	-0,3	5,6	-7,2
20	-12,6	-12,6	-12,6	-5,1	-5,5	0,4	-26,9	-3,4	-8,0	4,6	-	-42,5	-67,8
21	14,3	14,7	13,6	8,2	6,6	1,5	26,6	-1,1	-6,7	5,4	0,2	30,0	159,7
22	20,4	24,4	13,4	9,3	6,2	2,9	21,6	16,2	15,4	1,7	-0,9	42,6	21,4

15 SOCIEDADES NO FINANCIERAS: Síntesis de la información recopilada por la Central de Balances

15.2 Cuenta de resultados. Principales rúbricas Total empresas. Base de datos trimestral (CBT)

Tasas de variación interanual

	Valor de la producción (incluidas subvenciones)	Consumos intermedios (incluidos tributos)	Valor añadido bruto a coste de los factores	Gastos de personal			Resultado económico bruto de la explotación	Gastos financieros				Resultado ordinario neto (RON)	Resultado del ejercicio
				Total	Empleo	Remuneración media		Total	Variación debida a				
									Coste (tipo interés)	Financiación con coste	Otros gastos financieros		
	1	2	3	4	5	6	7	8	9	10	11	12	13
18 *III*	7,0	10,1	1,1	2,9	0,8	2,0	-0,7	-7,5	-8,9	-1,3	2,7	0,4	3,7
IV	3,7	5,6	-0,7	2,4	0,6	1,8	-3,9	-4,0	0,6	-1,1	-3,5	16,2	197,1
19 *I*	3,3	3,0	3,9	3,1	0,5	2,5	4,9	-11,6	-11,8	1,1	-0,9	10,9	-77,0
II	-0,3	0,8	-2,6	3,2	0,9	2,3	-8,0	-0,3	-4,1	5,1	-1,3	-2,4	59,4
III	-1,4	-2,6	1,1	3,3	1,1	2,2	-1,0	-5,1	-7,6	4,0	-1,5	-5,5	-37,5
IV	-1,2	-3,2	3,6	3,8	1,0	2,7	3,4	-6,0	-13,5	3,4	4,1	4,9	29,5
20 *I*	-10,4	-8,8	-13,9	0,1	-1,2	1,3	-28,9	-17,7	-15,7	-1,5	-0,5	-65,9	-98,3
II	-32,8	-33,4	-31,6	-9,2	-11,2	2,3	-54,3	-13,2	-14,3	-0,6	1,7	-79,1	-
III	-20,3	-19,9	-21,2	-4,4	-6,8	2,5	-36,9	6,3	3,5	3,9	-1,1	-66,9	-
IV	-15,6	-14,7	-17,8	-3,3	-5,3	2,1	-32,7	-15,7	-19,7	0,3	3,7	-29,5	-33,4
21 *I*	-5,3	-7,1	-1,1	-2,3	-2,7	0,4	0,8	-2,4	-7,6	5,0	0,2	12,4	-
II	29,7	32,2	24,4	6,7	7,7	-0,9	59,7	-12,9	-15,3	3,0	-0,6	168,8	-
III	18,8	20,8	14,8	3,1	3,8	-0,7	31,4	-8,5	-14,9	6,0	0,4	94,0	-
IV	27,6	32,6	16,5	6,0	3,4	2,6	32,2	9,7	5,6	12,5	-8,4	-7,2	-9,7
22 *I*	32,0	40,7	13,1	6,4	4,2	2,1	22,5	8,1	-3,3	11,8	-0,4	72,0	-
II	43,4	49,0	30,9	7,5	4,2	3,2	62,0	19,7	6,8	11,9	1,0	114,1	54,7
III	40,5	48,2	23,6	7,1	3,6	3,4	42,2	18,4	8,8	9,7	-0,1	99,6	22,9
IV	20,0	19,8	20,6	7,5	2,8	4,6	35,8	36,9	31,6	8,4	-3,1	69,7	1,9
23 *I*	9,1	3,4	25,1	9,5	2,7	6,7	44,2	38,1	48,7	-8,5	-2,1	93,1	12,9
II	-11,0	-15,2	-0,2	10,0	3,0	6,8	-9,1	69,2	85,5	-11,2	-5,1	-22,2	-36,4
III	-9,8	-16,5	8,5	7,2	2,4	4,6	9,5	45,5	74,6	-26,2	-2,9	24,8	96,2
IV	-13,1	-14,1	-10,2	7,1	2,1	4,9	-25,0	10,3	37,2	-26,4	-0,5	-11,9	-36,3

15 SOCIEDADES NO FINANCIERAS: Síntesis de la información recopilada por la Central de Balances

15.3 Cuenta de resultados. Principales rúbricas Total empresas. Base de datos trimestral (CBT)

Trimestres acumulados (a) — *Tasas de variación interanual*

	Valor de la producción (incluidas subvenciones)	Consumos intermedios (incluidos tributos)	Valor añadido bruto a coste de los factores	Gastos de personal			Resultado económico bruto de la explotación	Gastos financieros				Resultado ordinario neto (RON)	Resultado del ejercicio
				Total	Empleo	Remuneración media		Total	Variación debida a				
									Coste (tipo interés)	Financiación con coste	Otros gastos financieros		
	1	2	3	4	5	6	7	8	9	10	11	12	13
09	-13,8	-16,7	-7,9	-2,2	-3,9	1,7	-12,6	-31,4	-33,7	1,0	1,3	-8,6	49,9
10	8,7	11,8	3,2	-0,9	-1,6	0,7	7,0	1,5	-3,7	5,2	-	9,5	-11,7
11	6,9	10,9	-1,0	0,5	-0,2	0,6	-2,4	10,5	11,8	-0,2	-1,1	-8,8	-29,0
12	-0,5	0,9	-3,8	-2,1	-2,4	0,3	-5,3	-1,8	-1,6	-1,1	0,9	-15,5	-89,9
13	-5,7	-6,4	-4,2	-1,7	-2,1	0,4	-6,6	-0,7	0,2	-3,1	2,2	0,2	195,0
14	0,1	0,1	-	1,0	-0,5	1,5	-1,1	-8,2	-4,8	-1,9	-1,5	-19,5	111,9
15	-2,7	-6,4	5,6	2,2	1,4	0,8	9,5	-8,7	-8,7	-0,9	0,9	18,1	-54,5
16	-0,6	-2,8	4,0	0,9	1,5	-0,6	7,4	-11,7	-9,9	-1,1	-0,7	19,2	163,0
17	5,9	8,7	0,6	2,8	2,5	0,3	-1,6	-9,5	-10,6	1,0	0,1	4,3	-20,4
18	5,2	6,6	2,2	3,2	1,3	1,9	1,2	-5,0	-5,3	-0,2	0,5	8,1	89,1
19	-	-0,6	1,4	3,3	0,9	2,4	-0,5	-5,8	-9,4	3,3	0,3	1,5	-12,8
20	-19,8	-19,2	-21,2	-4,2	-6,2	2,1	-38,3	-10,4	-11,8	0,5	0,9	-56,3	-80,2
21	16,8	18,5	13,2	3,3	2,9	0,4	28,5	-3,4	-8,2	6,5	-1,7	31,8	-
22	33,2	38,1	22,1	7,1	3,7	3,3	40,7	21,8	12,1	10,4	-0,7	87,2	35,6
22 *I*	32,0	40,7	13,1	6,4	4,2	2,1	22,5	8,1	-3,3	11,8	-0,4	72,0	-
II	37,8	44,9	22,1	7,0	4,2	2,6	42,9	13,7	1,6	11,8	0,3	99,8	122,1
III	38,8	46,1	22,6	7,0	4,0	2,9	42,6	15,5	4,4	11,0	0,1	99,7	84,3
IV	33,2	38,1	22,1	7,1	3,7	3,3	40,7	21,8	12,1	10,4	-0,7	87,2	35,6
23 *I*	9,1	3,4	25,1	9,5	2,7	6,7	44,2	38,1	48,7	-8,5	-2,1	93,1	12,9
II	-1,6	-6,4	11,4	9,8	2,8	6,7	13,0	53,9	67,0	-9,6	-3,5	11,3	-22,6
III	-4,5	-9,9	10,3	8,9	2,7	6,0	11,7	50,6	69,0	-15,1	-3,3	16,3	7,2
IV	-6,5	-11,0	5,6	8,5	2,6	5,8	2,9	38,6	58,9	-17,9	-2,4	6,5	-10,3

Véanse notas al final del capítulo.

15 SOCIEDADES NO FINANCIERAS: Síntesis de la información recopilada por la Central de Balances

15.4 Cuenta de resultados. Principales rúbricas Sector industria. Base de datos integrada (CBI)

Tasas de variación interanual

	Valor de la producción (incluidas subvenciones)	Consumos intermedios (incluidos tributos)	Valor añadido bruto a coste de los factores	Gastos de personal			Resultado económico bruto de la explotación	Gastos financieros				Resultado ordinario neto (RON)	Resultado del ejercicio
				Total	Empleo	Remuneración media		Total	Variación debida a				
									Coste (tipo interés)	Financiación con coste	Otros gastos financieros		
	1	2	3	4	5	6	7	8	9	10	11	12	13
06	8,2	9,3	4,4	4,0	0,5	3,5	5,0	25,6	14,4	12,4	-1,2	3,8	6,2
07	8,5	8,9	7,0	4,5	1,0	3,5	11,0	33,8	14,0	19,9	-0,1	10,9	-6,4
08	-2,6	-1,2	-7,4	2,9	-0,7	3,7	-21,9	2,7	-3,1	8,5	-2,7	-35,0	-71,1
09	-21,0	-22,6	-16,0	-7,7	-8,0	0,3	-31,9	-25,8	-25,0	-1,4	0,6	-52,9	-81,6
10	9,5	11,2	4,3	-1,3	-2,6	1,3	18,3	-8,6	-7,5	-0,3	-0,8	66,4	-
11	7,4	10,2	-1,6	1,3	-0,6	1,9	-7,7	8,8	5,9	1,5	1,4	-5,9	49,7
12	-0,9	0,1	-4,8	-2,0	-2,6	0,6	-10,8	-3,3	1,6	-4,3	-0,6	-19,2	-76,4
13	-1,1	-1,0	-1,5	-0,8	-1,1	0,3	-3,1	-5,6	-5,5	0,2	-0,3	-7,5	11,0
14	2,0	1,3	4,8	2,2	1,9	0,3	10,9	-3,4	2,8	-6,6	0,4	21,2	-
15	1,5	-1,1	11,1	3,1	3,9	-0,8	28,0	-14,1	-12,8	-1,9	0,6	43,5	-33,8
16	1,1	-0,3	5,6	4,7	4,2	0,5	7,1	-12,6	-10,5	-2,3	0,2	13,5	39,9
17	7,7	8,6	4,7	4,9	4,2	0,7	4,5	-3,2	-1,4	-0,4	-1,4	5,8	7,8
18	4,8	5,5	2,4	4,8	3,6	1,1	-1,2	-5,7	-7,1	0,8	0,6	-4,0	-1,3
19	-0,4	-0,9	1,3	4,3	2,9	1,3	-3,5	-3,0	-0,4	-1,1	-1,5	-6,6	-11,4
20	-13,5	-14,5	-10,5	-3,7	-3,6	-	-22,4	-6,2	-11,7	5,0	0,5	-35,5	-26,8
21	17,0	18,5	12,3	5,1	4,1	1,0	27,4	4,0	1,7	2,1	0,2	37,3	34,7
22	22,9	27,0	9,5	7,0	3,7	3,1	13,6	19,5	10,5	8,9	0,1	22,6	-2,0

15 SOCIEDADES NO FINANCIERAS: Síntesis de la información recopilada por la Central de Balances

15.5 Cuenta de resultados. Principales rúbricas Sector industria. Base de datos trimestral (CBT)

Tasas de variación interanual

	Valor de la producción (incluidas subvenciones)	Consumos intermedios (incluidos tributos)	Valor añadido bruto a coste de los factores	Gastos de personal			Resultado económico bruto de la explotación	Gastos financieros				Resultado ordinario neto (RON)	Resultado del ejercicio
				Total	Empleo	Remuneración media		Total	Variación debida a				
									Coste (tipo interés)	Financiación con coste	Otros gastos financieros		
	1	2	3	4	5	6	7	8	9	10	11	12	13
18 *III*	13,4	16,7	-2,2	2,8	0,7	2,1	-7,1	13,5	-4,0	9,2	8,3	-11,8	5,2
IV	2,0	5,5	-13,9	0,9	-	0,9	-26,7	-13,4	-17,4	7,4	-3,4	-17,4	-12,4
19 *I*	2,9	2,5	5,5	2,2	-0,7	2,9	10,1	-5,8	3,4	-5,4	-3,8	12,1	-21,4
II	-4,0	-1,4	-16,5	1,4	-1,1	2,6	-33,2	-7,9	7,0	-9,7	-5,2	-45,1	-55,9
III	-6,0	-4,3	-15,4	1,9	0,3	1,7	-33,4	-14,5	9,6	-13,3	-10,8	-36,4	-11,7
IV	-4,9	-5,6	-0,9	4,5	0,3	4,2	-7,7	8,1	24,6	-13,1	-3,4	1,8	17,4
20 *I*	-15,8	-12,5	-33,0	-1,8	-4,0	2,3	-71,8	-9,9	-10,3	-1,2	1,6	-	-
II	-45,1	-45,6	-42,1	-10,7	-10,6	-0,2	-84,7	-30,5	-37,1	5,6	1,0	-	-
III	-21,8	-22,9	-15,1	-1,5	-4,3	2,8	-35,4	-0,7	-11,5	11,7	-0,9	-	-99,8
IV	-17,0	-17,1	-16,6	0,6	-0,9	1,5	-39,4	-48,7	-60,0	4,7	6,6	-33,2	71,1
21 *I*	4,0	-2,0	44,1	1,0	1,4	-0,4	-	16,3	8,0	10,7	-2,4	-	-
II	66,6	65,2	73,9	9,1	8,2	0,9	-	22,4	20,4	1,8	0,2	-	-
III	27,6	28,4	23,3	1,0	2,3	-1,3	75,2	5,9	6,9	-2,3	1,3	-	-
IV	31,8	35,3	13,5	-1,3	-2,5	1,2	46,6	51,2	54,6	7,9	-11,3	-24,3	-67,0
22 *I*	38,7	42,6	20,8	4,8	0,6	4,1	40,9	2,9	-3,7	6,6	-	92,8	171,1
II	57,1	54,3	71,2	6,0	1,7	4,2	149,4	19,9	3,6	13,9	2,4	-	177,7
III	38,0	45,0	-1,4	7,4	1,0	6,4	-13,3	34,2	10,6	25,8	-2,2	-46,0	-
IV	19,3	20,1	14,2	9,4	3,6	5,6	21,1	42,6	15,7	25,2	1,7	119,2	37,4
23 *I*	3,2	2,8	5,3	8,1	2,6	5,4	2,7	96,0	71,4	27,7	-3,1	-0,9	-7,1
II	-21,9	-18,5	-37,2	10,6	1,7	8,7	-61,4	133,7	122,9	22,6	-11,8	-75,7	-72,2
III	-4,2	-10,4	47,3	7,4	1,8	5,4	114,5	89,4	84,2	7,5	-2,3	-	-
IV	-8,2	-7,2	-14,4	3,1	1,2	1,8	-36,7	68,7	71,7	0,1	-3,1	-83,8	-91,3

15 SOCIEDADES NO FINANCIERAS: Síntesis de la información recopilada por la Central de Balances

15.6 Cuenta de resultados. Principales rúbricas Sector industria. Base de datos trimestral (CBT)

Trimestres acumulados (a)

Tasas de variación interanual

	Valor de la producción (incluidas subvenciones)	Consumos intermedios (incluidos tributos)	Valor añadido bruto a coste de los factores	Gastos de personal			Resultado económico bruto de la explotación	Gastos financieros				Resultado ordinario neto (RON)	Resultado del ejercicio
				Total	Empleo	Remuneración media		Total	Variación debida a				
									Coste (tipo interés)	Financiación con coste	Otros gastos financieros		
	1	2	3	4	5	6	7	8	9	10	11	12	13
09	-29,1	-29,2	-28,5	-6,1	-6,4	0,3	-57,3	-31,0	-31,0	-0,4	0,4	-52,1	-
10	24,4	23,6	29,6	-	-2,3	2,3	119,1	2,7	-	5,4	-2,7	122,2	-
11	16,8	19,7	0,2	1,7	-0,5	2,2	-2,0	7,6	4,2	2,7	0,7	26,1	-51,1
12	1,9	3,2	-6,9	-1,1	-2,7	1,7	-15,0	-2,2	-	-0,1	-2,1	-32,5	-65,6
13	-9,7	-9,4	-12,0	-0,8	-1,8	1,0	-30,1	-2,2	2,5	-5,2	0,5	-38,4	-
14	-0,4	0,1	-4,1	1,5	-0,5	2,0	-16,4	-2,3	-4,6	1,0	1,3	-43,7	-
15	-7,9	-13,2	30,9	1,7	1,2	0,6	105,8	-10,4	-8,0	-6,4	4,0	-	-93,4
16	-1,0	-2,5	6,3	3,0	1,9	1,1	10,2	-13,0	-0,3	-9,5	-3,2	16,5	-
17	10,7	11,8	5,4	2,7	1,7	1,0	8,5	11,3	16,0	-4,1	-0,6	6,7	6,0
18	7,8	9,8	-1,7	3,1	0,9	2,2	-6,6	-2,7	-9,1	5,4	1,0	-6,5	0,2
19	-3,1	-2,3	-7,4	2,5	-0,3	2,9	-18,5	-3,8	12,5	-10,5	-5,8	-20,1	-16,5
20	-25,1	-24,8	-27,1	-3,4	-5,0	1,6	-59,0	-26,5	-34,7	5,3	2,9	-95,0	-36,0
21	29,6	28,4	35,9	2,3	2,2	-	140,6	23,4	21,1	4,2	-1,9	-	0,3
22	37,6	39,6	27,1	6,9	1,7	5,1	53,5	26,5	8,0	17,7	0,8	128,6	29,5
22 *I*	38,7	42,6	20,8	4,8	0,6	4,1	40,9	2,9	-3,7	6,6	-	92,8	171,1
II	48,3	48,8	46,2	5,4	1,2	4,2	96,4	10,5	-0,7	10,1	1,1	185,6	175,6
III	44,8	47,5	31,4	6,1	1,1	4,9	63,5	19,2	4,0	15,2	-	132,5	22,5
IV	37,6	39,6	27,1	6,9	1,7	5,1	53,5	26,5	8,0	17,7	0,8	128,6	29,5
23 *I*	3,2	2,8	5,3	8,1	2,6	5,4	2,7	96,0	71,4	27,7	-3,1	-0,9	-7,1
II	-10,7	-8,8	-19,8	9,3	2,1	7,0	-39,0	114,3	95,6	25,6	-6,9	-54,3	-52,1
III	-8,6	-9,3	-4,6	8,7	2,0	6,5	-15,5	104,2	90,3	18,8	-4,9	-18,2	54,2
IV	-8,5	-8,9	-6,6	7,4	1,9	5,4	-19,0	93,5	84,2	13,6	-4,3	-35,9	-18,4

Véanse notas al final del capítulo.

15 SOCIEDADES NO FINANCIERAS: Síntesis de la información recopilada por la Central de Balances

15.7 Ratios significativas: R.1 Rentabilidad ordinaria del activo neto. Base de datos integrada (CBI)

Ratios

	Total		Por sectores								Por tamaño					
			Energía		Industria		Comercio y hostelería		Información y comunicaciones		Grandes, públicas y dependientes		Medianas		Pequeñas	
	t-1	t	t-1	t	t-1	t	t-1	t	t-1	t	t-1	t	t-1	t	t-1	t
	1	2	3	4	5	6	7	8	9	10	11	12	13	14	15	16
06	7,6	7,6	7,3	8,4	9,0	8,7	7,8	7,6	16,9	16,3	8,5	8,6	8,0	7,9	5,0	4,9
07	7,6	7,5	8,3	7,1	9,0	9,5	7,8	7,4	16,0	20,2	8,6	8,5	8,3	7,8	4,8	4,7
08	7,7	6,7	6,9	6,8	9,8	6,7	8,8	6,4	19,2	22,1	8,4	7,6	8,2	5,7	5,6	3,7
09	6,3	4,8	7,1	6,3	6,3	3,7	6,1	4,8	22,4	20,5	7,6	6,0	5,9	4,2	3,4	2,0
10	4,7	4,6	6,0	5,6	3,7	5,0	5,0	5,2	21,7	20,0	5,6	5,8	4,2	3,8	2,1	1,6
11	4,6	4,2	5,6	5,2	5,2	5,1	5,6	5,2	18,8	16,5	5,6	5,3	4,0	3,7	1,9	1,2
12	4,4	3,9	5,1	5,8	5,3	4,8	5,4	4,3	16,3	14,0	5,4	4,9	3,8	3,6	1,5	0,9
13	4,0	4,0	5,8	5,7	5,2	5,0	4,7	5,4	14,2	13,1	5,0	5,0	4,1	4,2	1,1	1,2
14	4,1	4,3	5,7	4,3	4,9	5,8	5,4	5,7	13,4	10,0	5,0	5,2	4,4	5,2	1,3	1,9
15	4,4	4,6	4,3	4,8	5,8	7,5	6,0	7,0	10,8	10,3	5,1	5,1	5,5	6,3	2,0	2,7
16	4,7	5,1	5,0	5,4	7,7	8,4	7,3	8,2	10,1	11,1	5,2	5,6	6,6	7,0	2,8	3,1
17	5,2	5,4	5,4	5,3	8,7	8,8	8,5	8,6	11,4	12,3	5,6	5,9	7,6	7,3	3,3	3,6
18	5,5	5,6	5,3	5,3	9,1	8,4	8,8	9,0	11,9	10,9	5,9	6,0	7,6	7,1	3,8	3,7
19	5,6	5,8	5,3	6,0	8,5	7,8	9,2	8,2	11,0	11,3	6,0	6,4	7,4	6,9	3,9	3,7
20	5,9	4,0	6,2	5,3	7,9	5,3	8,4	4,3	11,3	6,7	6,4	4,3	7,0	5,3	3,8	2,6
21	4,0	4,1	6,6	6,1	5,6	7,0	4,4	7,1	6,5	5,6	4,3	4,0	5,8	6,9	2,7	3,8
22	4,2	5,2	6,2	8,3	7,6	8,8	7,8	9,3	6,5	7,9	4,0	5,3	7,6	8,1	4,3	4,5

15 SOCIEDADES NO FINANCIERAS: Síntesis de la información recopilada por la Central de Balances

15.8 Ratios significativas: R.1 Rentabilidad ordinaria del activo neto. Base de datos trimestral (CBT)

Ratios (a)

	Total	Por sectores								Por tamaño		
		Energía	Industria	Servicios					Actividades con cobertura reducida en CB	Grandes, públicas y dep.	Medianas	Pequeñas
				Total	Comercio y hostelería	Transporte	Información y comuni-caciones	Otros servicios				
	1	2	3	4	5	6	7	8	9	10	11	12
18 *III*	4,7	6,4	7,7	4,1	10,0	6,7	16,1	1,8	3,4	4,7	8,3	...
IV	6,2	6,5	8,1	6,0	14,5	5,0	14,9	4,5	1,3	6,2	6,0	...
19 *I*	3,1	7,0	6,0	2,2	7,2	2,7	12,9	0,5	2,8	3,1	2,9	...
II	4,1	6,4	5,8	3,7	7,9	6,0	15,0	1,6	-0,6	4,1	7,7	...
III	4,7	7,4	4,2	4,3	10,3	6,9	15,9	2,0	1,4	4,7	8,0	...
IV	6,6	7,8	8,0	6,3	13,1	4,3	17,9	5,0	3,8	6,6	6,5	...
20 *I*	1,5	6,9	-2,8	1,0	2,3	0,5	10,1	0,3	0,9	1,5	3,2	...
II	1,4	5,3	-2,5	1,1	2,1	-2,7	7,1	1,4	2,3	1,3	4,4	...
III	2,5	6,2	0,9	2,0	5,3	-0,9	9,7	1,6	3,1	2,5	4,2	...
IV	4,5	7,7	3,4	4,0	6,2	-1,1	6,7	4,7	4,3	4,5	4,6	...
21 *I*	1,6	6,8	4,8	0,5	3,7	-2,4	7,0	0,1	2,3	1,6	3,9	...
II	2,5	5,6	6,4	1,6	5,3	-0,4	7,8	1,0	3,3	2,5	7,0	...
III	3,1	6,8	3,7	2,3	8,2	1,5	7,3	1,3	2,1	3,1	6,8	...
IV	4,4	8,9	4,9	3,4	7,2	1,4	6,4	3,1	7,8	4,4	6,2	...
22 *I*	2,3	3,7	8,6	1,3	8,2	-1,0	6,1	0,3	3,7	2,3	5,8	...
II	4,3	4,6	19,6	2,6	9,1	2,2	8,3	1,2	5,4	4,3	6,7	...
III	4,6	10,6	2,5	3,2	10,9	3,2	8,9	1,5	8,4	4,6	6,3	...
IV	5,7	10,2	7,7	4,4	8,2	3,8	12,0	3,3	6,5	5,7	5,2	...
23 *I*	4,1	11,1	8,6	2,1	6,7	1,3	8,0	1,1	3,0	4,1	7,7	...
II	4,4	7,7	5,6	3,6	7,5	5,0	9,2	2,2	5,4	4,4	9,2	...
III	6,6	10,2	10,9	5,4	11,9	6,2	10,6	3,8	4,4	6,6	7,5	...
IV	6,6	8,5	3,5	6,5	10,6	8,8	7,3	5,7	6,6	6,6	10,8	...

Véanse notas al final del capítulo.

15 SOCIEDADES NO FINANCIERAS: Síntesis de la información recopilada por la Central de Balances

15.9 Ratios significativas: R.1 Rentabilidad ordinaria del activo neto. Base de datos trimestral (CBT)

Trimestres acumulados (a) — *Ratios*

	Total	Por sectores								Por tamaño		
		Energía	Industria	Servicios					Actividades con cobertura reducida en CB	Grandes, públicas y dep.	Medianas	Pequeñas
				Total	Comercio y hostelería	Transporte	Información y comunicaciones	Otros servicios				
	1	2	3	4	5	6	7	8	9	10	11	12
09	6,2	6,9	3,2	6,5	5,6	1,4	27,0	6,4	3,5	6,2	3,4	...
10	6,3	6,1	5,2	6,7	8,0	1,9	27,0	6,4	3,8	6,3	5,4	...
11	5,9	5,2	5,5	6,2	8,3	2,0	23,4	6,0	6,5	5,9	4,3	...
12	5,5	6,3	5,0	5,3	8,1	2,2	22,5	4,8	3,2	5,5	3,9	...
13	5,4	6,2	3,4	5,5	10,7	1,8	21,8	4,8	3,7	5,4	5,0	...
14	5,4	5,1	3,0	5,7	10,2	3,2	16,2	5,0	5,7	5,4	3,1	...
15	5,2	4,9	8,3	5,0	11,6	3,4	16,0	3,7	8,4	5,2	5,6	...
16	5,9	5,7	9,4	5,6	13,4	4,1	18,0	3,9	8,2	5,9	6,5	...
17	5,9	5,1	10,0	5,8	12,6	4,7	17,1	4,0	6,6	5,9	7,1	...
18	6,5	6,3	9,3	6,3	16,4	5,3	16,0	4,5	4,7	6,5	8,0	...
19	6,8	8,1	7,6	6,6	13,4	5,2	16,1	5,2	3,8	6,8	6,5	...
20	4,3	7,2	1,4	4,1	5,4	-1,0	9,0	4,7	4,9	4,3	4,3	...
21	4,0	7,2	5,4	3,3	6,8	0,1	7,7	3,1	5,2	4,0	6,1	...
22	5,2	7,7	10,9	4,0	10,0	2,1	9,7	3,1	7,3	5,2	6,1	...
22 *I*	2,3	3,7	8,6	1,3	8,2	-1,0	6,1	0,3	3,7	2,3	5,8	...
II	3,6	4,2	14,4	2,3	9,4	0,6	7,3	1,2	4,8	3,6	6,3	...
III	4,0	6,6	10,3	2,7	10,2	1,5	7,9	1,4	6,3	4,0	6,3	...
IV	5,2	7,7	10,9	4,0	10,0	2,1	9,7	3,1	7,3	5,2	6,1	...
23 *I*	4,1	11,1	8,6	2,1	6,7	1,3	8,0	1,1	3,0	4,1	7,7	...
II	4,6	9,7	7,3	3,2	7,3	3,4	8,7	2,1	4,4	4,6	8,5	...
III	5,9	10,1	8,8	4,7	9,2	4,4	9,3	3,7	4,5	5,9	8,2	...
IV	7,0	10,2	7,9	6,2	11,5	4,9	9,9	5,4	5,8	7,0	8,8	...

Véanse notas al final del capítulo.

15 SOCIEDADES NO FINANCIERAS: Síntesis de la información recopilada por la Central de Balances

15.10 Ratios significativas: R.2 Intereses por financiación recibida sobre recursos ajenos con coste (operaciones vivas). Base de datos integrada (CBI)

Ratios

	Total		Por sectores								Por tamaño					
			Energía		Industria		Comercio y hostelería		Información y comunicaciones		Grandes, públicas y dependientes		Medianas		Pequeñas	
	t-1	t	t-1	t	t-1	t	t-1	t	t-1	t	t-1	t	t-1	t	t-1	t
	1	2	3	4	5	6	7	8	9	10	11	12	13	14	15	16
06	3,6	3,8	3,3	3,5	3,8	4,3	4,1	4,4	4,6	4,5	3,5	3,7	3,9	4,3	3,6	3,9
07	3,7	4,6	3,4	4,0	4,4	5,0	4,3	5,0	4,5	5,6	3,7	4,5	4,4	5,3	3,7	4,5
08	4,8	5,1	4,1	4,4	5,4	5,3	5,3	5,5	5,5	5,6	4,7	4,9	5,1	6,0	5,1	5,5
09	5,1	3,8	4,4	3,6	5,3	4,0	5,6	4,5	5,5	5,3	4,9	3,6	5,8	4,6	5,4	4,6
10	3,8	3,4	3,6	3,4	4,0	3,7	4,5	3,9	5,7	4,3	3,5	3,3	4,4	3,6	4,5	3,6
11	3,4	3,7	3,5	4,0	3,7	3,9	3,9	4,2	4,2	4,3	3,3	3,7	3,7	4,1	3,6	3,8
12	3,7	3,8	4,0	4,2	3,9	3,9	4,1	4,2	4,3	4,4	3,7	3,8	4,0	4,2	3,7	3,7
13	3,8	3,6	4,1	4,0	3,6	3,4	4,2	4,0	4,4	4,2	3,8	3,7	4,5	4,1	3,7	3,3
14	3,6	3,5	4,0	3,6	3,4	3,5	4,1	3,8	4,2	3,3	3,7	3,6	3,9	3,9	3,3	3,1
15	3,4	3,1	3,7	3,5	3,5	3,1	3,8	3,2	2,7	2,5	3,5	3,1	3,8	3,2	3,1	2,8
16	3,1	2,8	3,5	3,1	3,0	2,7	3,2	2,8	3,1	2,8	3,2	2,9	3,4	2,9	2,8	2,5
17	2,7	2,5	3,0	2,9	2,7	2,7	2,8	2,5	2,6	2,4	2,7	2,5	2,9	2,6	2,5	2,3
18	2,5	2,4	2,8	2,9	2,7	2,5	2,5	2,3	2,5	1,9	2,6	2,4	2,5	2,3	2,4	2,3
19	2,3	2,2	2,9	2,3	2,4	2,4	2,3	2,2	2,0	2,0	2,4	2,2	2,3	2,2	2,2	2,2
20	2,2	2,0	2,3	1,9	2,4	2,1	2,2	2,1	2,1	2,2	2,2	2,1	2,2	2,1	2,2	1,9
21	2,0	1,9	2,1	1,6	2,1	2,2	2,1	2,2	2,1	1,9	2,1	1,9	2,1	2,2	1,9	1,9
22	1,9	2,2	1,6	1,6	2,2	2,5	2,1	2,4	2,0	2,4	1,9	2,2	2,2	2,4	2,0	2,1

15 SOCIEDADES NO FINANCIERAS: Síntesis de la información recopilada por la Central de Balances

15.11 Ratios significativas: R.2 Intereses por financiación recibida sobre recursos ajenos con coste (operaciones vivas). Base de datos trimestral (CBT)

Ratios

	Total	Por sectores								Por tamaño		
		Energía	Industria	Servicios					Actividades con cobertura reducida en CB	Grandes, públicas y dep.	Medianas	Pequeñas
				Total	Comercio y hostelería	Transporte	Información y comunicaciones	Otros servicios				
	1	2	3	4	5	6	7	8	9	10	11	12
18 *III*	2,1	2,3	2,2	2,1	2,4	1,7	1,0	2,1	3,4	2,1	2,0	...
IV	2,5	2,4	3,3	2,4	2,6	2,0	1,5	2,5	4,5	2,5	2,5	...
19 *I*	2,1	2,0	2,3	2,0	2,5	1,6	1,1	2,1	4,0	2,1	1,6	...
II	2,0	2,0	2,3	2,0	2,2	1,8	1,3	2,1	3,3	2,0	1,6	...
III	1,9	1,9	2,3	1,9	2,2	1,7	1,2	2,0	3,5	1,9	1,7	...
IV	2,1	2,1	4,1	2,0	3,3	1,5	1,1	2,0	3,7	2,1	2,4	...
20 *I*	1,7	1,7	2,0	1,7	2,8	1,6	1,4	1,6	3,1	1,7	1,4	...
II	1,7	1,7	1,5	1,8	2,4	1,6	1,3	1,8	2,9	1,7	1,4	...
III	2,0	1,8	2,1	2,0	1,6	1,6	1,3	2,2	2,7	2,0	1,5	...
IV	1,7	1,9	1,7	1,7	2,1	1,7	1,1	1,7	3,1	1,7	1,8	...
21 *I*	1,6	1,5	2,2	1,6	2,0	1,4	1,3	1,6	3,0	1,6	1,4	...
II	1,5	1,4	1,7	1,5	1,9	1,5	1,7	1,4	2,9	1,5	1,9	...
III	1,7	1,2	2,2	1,7	2,0	1,5	1,3	1,8	3,1	1,7	1,8	...
IV	1,8	1,7	2,5	1,8	2,0	1,5	1,2	1,9	3,9	1,8	2,2	...
22 *I*	1,5	1,0	2,1	1,6	1,9	1,3	1,2	1,7	3,0	1,5	1,2	...
II	1,6	0,9	1,8	1,7	2,2	1,5	1,3	1,8	2,9	1,6	1,4	...
III	1,9	0,9	2,4	2,1	2,3	1,5	1,5	2,2	3,5	1,9	1,3	...
IV	2,4	1,5	2,9	2,6	3,2	1,9	2,4	2,6	5,0	2,4	2,0	...
23 *I*	2,3	1,7	3,5	2,3	3,6	2,1	2,4	2,2	3,6	2,3	1,9	...
II	2,9	1,9	3,9	3,0	4,1	2,3	3,1	3,1	4,1	2,9	2,2	...
III	3,2	2,4	4,5	3,3	4,0	2,6	3,5	3,3	4,6	3,2	3,1	...
IV	3,3	2,7	4,7	3,3	5,7	3,2	4,2	3,0	4,4	3,3	3,5	...

15 SOCIEDADES NO FINANCIERAS: Síntesis de la información recopilada por la Central de Balances

15.12 Ratios significativas: R.2 Intereses por financiación recibida sobre recursos ajenos con coste (operaciones vivas). Base de datos trimestral (CBT)

Trimestres acumulados (a)

Ratios

	Total	Por sectores								Por tamaño		
		Energía	Industria	Servicios					Actividades con cobertura reducida en CB	Grandes, públicas y dep.	Medianas	Pequeñas
				Total	Comercio y hostelería	Transporte	Información y comunicaciones	Otros servicios				
	1	2	3	4	5	6	7	8	9	10	11	12
09	3,3	3,7	3,3	3,3	3,4	2,7	4,7	3,2	2,9	3,3	4,6	...
10	3,2	3,5	3,3	3,1	3,3	2,1	4,4	3,3	3,1	3,2	3,6	...
11	3,6	3,5	3,5	3,6	3,7	2,8	4,0	3,8	4,6	3,6	3,2	...
12	3,5	3,8	3,0	3,5	3,4	2,5	3,0	3,8	3,9	3,5	3,7	...
13	3,4	3,6	3,6	3,4	3,8	2,4	2,6	3,6	3,8	3,4	3,3	...
14	3,3	3,6	2,6	3,3	3,8	2,3	3,5	3,5	4,0	3,3	2,8	...
15	3,0	3,2	2,4	3,0	3,0	2,2	2,1	3,2	5,4	3,0	2,1	...
16	2,7	2,9	2,3	2,6	2,2	2,0	1,7	2,9	4,6	2,7	2,3	...
17	2,4	2,6	2,7	2,2	1,9	1,8	1,5	2,4	3,5	2,4	2,2	...
18	2,3	2,3	2,5	2,2	2,2	1,8	1,3	2,3	3,6	2,3	2,2	...
19	2,0	2,0	2,8	2,0	2,5	1,7	1,2	2,0	3,6	2,0	1,8	...
20	1,8	1,7	1,8	1,8	2,2	1,6	1,3	1,8	2,9	1,8	1,5	...
21	1,7	1,5	2,2	1,6	2,0	1,5	1,4	1,7	3,2	1,7	1,8	...
22	1,9	1,1	2,3	2,0	2,4	1,5	1,6	2,1	3,7	1,9	1,5	...
22 *I*	1,5	1,0	2,1	1,6	1,9	1,3	1,2	1,7	3,0	1,5	1,2	...
II	1,6	0,9	1,9	1,7	2,1	1,4	1,2	1,7	2,9	1,6	1,3	...
III	1,7	0,9	2,1	1,8	2,1	1,4	1,3	1,9	3,2	1,7	1,3	...
IV	1,9	1,1	2,3	2,0	2,4	1,5	1,6	2,1	3,7	1,9	1,5	...
23 *I*	2,3	1,7	3,5	2,3	3,6	2,1	2,4	2,2	3,6	2,3	1,9	...
II	2,6	1,8	3,7	2,6	3,8	2,2	2,8	2,6	3,9	2,6	2,1	...
III	2,8	2,0	4,0	2,8	3,9	2,3	3,0	2,8	4,1	2,8	2,4	...
IV	2,9	2,1	4,1	2,9	4,2	2,4	3,2	2,9	4,2	2,9	2,6	...

Véanse notas al final del capítulo.

15 SOCIEDADES NO FINANCIERAS: Síntesis de la información recopilada por la Central de Balances

15.13 Ratios significativas: R.3 Rentabilidad ordinaria de los recursos propios. Base de datos integrada (CBI)

Ratios

	Total		Por sectores								Por tamaño					
			Energía		Industria		Comercio y hostelería		Información y comunicaciones		Grandes, públicas y dependientes		Medianas		Pequeñas	
	t-1	t	t-1	t	t-1	t	t-1	t	t-1	t	t-1	t	t-1	t	t-1	t
	1	2	3	4	5	6	7	8	9	10	11	12	13	14	15	16
06	10,5	10,6	10,1	11,8	12,1	11,3	9,6	9,2	31,6	31,0	12,7	13,1	10,3	9,8	5,8	5,5
07	10,7	9,6	11,8	9,0	11,8	12,4	9,6	8,6	30,2	38,2	13,1	12,2	10,6	9,1	5,5	4,8
08	9,9	7,9	8,6	8,4	12,5	7,5	10,4	6,8	34,8	45,6	11,6	10,0	10,2	5,4	5,8	2,7
09	7,3	5,5	9,0	8,3	7,0	3,5	6,4	5,0	44,6	36,7	10,0	8,2	5,9	3,9	2,4	0,6
10	5,4	5,6	7,8	7,2	3,6	5,7	5,2	5,9	37,8	34,0	7,5	8,0	4,1	3,9	0,9	0,6
11	5,6	4,7	7,2	6,0	6,1	5,8	6,6	5,8	33,2	25,3	7,7	6,8	4,2	3,5	1,0	-
12	5,0	3,9	5,8	6,9	6,3	5,4	6,2	4,4	24,9	20,5	7,0	5,9	3,7	3,2	0,4	-0,5
13	4,1	4,3	6,9	6,8	6,2	6,0	5,0	6,1	21,0	19,3	6,0	6,2	3,9	4,2	-0,1	0,2
14	4,4	5,0	6,9	4,8	6,0	7,2	6,1	6,8	19,8	15,6	6,2	6,5	4,7	6,0	0,4	1,3
15	5,0	5,6	4,7	5,7	7,3	10,2	7,2	9,1	16,3	15,2	6,4	6,7	6,4	7,8	1,5	2,6
16	5,9	6,6	6,0	7,1	10,5	11,6	9,6	11,2	15,0	16,4	7,0	7,9	8,1	9,0	2,9	3,3
17	6,8	7,3	7,1	6,9	12,1	12,1	11,5	11,7	17,5	18,0	7,8	8,4	9,8	9,5	3,6	4,1
18	7,4	7,4	6,9	6,6	12,5	11,4	12,1	12,3	17,2	16,5	8,3	8,4	10,1	9,4	4,3	4,2
19	7,6	7,9	6,8	8,3	11,7	10,4	12,7	10,9	16,8	17,1	8,5	9,2	9,8	9,0	4,5	4,3
20	8,0	5,1	8,4	7,5	10,7	7,0	11,2	5,4	17,4	10,2	9,3	5,8	9,3	6,9	4,4	2,8
21	5,2	5,4	9,5	9,9	7,4	9,6	5,6	9,4	10,0	8,6	5,8	5,4	7,7	9,2	3,0	4,5
22	5,6	7,0	10,2	13,4	10,3	11,9	10,5	12,4	10,2	11,7	5,5	7,3	10,1	10,7	5,0	5,2

15 SOCIEDADES NO FINANCIERAS: Síntesis de la información recopilada por la Central de Balances

15.14 Ratios significativas: R.3 Rentabilidad ordinaria de los recursos propios. Base de datos trimestral (CBT)

Ratios (a)

	Total	Por sectores								Por tamaño		
		Energía	Industria	Servicios					Actividades con cobertura reducida en CB	Grandes, públicas y dep.	Medianas	Pequeñas
				Total	Comercio y hostelería	Transporte	Información y comuni-caciones	Otros servicios				
	1	2	3	4	5	6	7	8	9	10	11	12
18 *III*	6,7	8,7	11,5	5,8	13,8	10,1	25,0	1,5	3,4	6,7	9,9	...
IV	9,0	8,5	11,1	9,0	20,0	6,9	23,4	6,3	-0,6	9,0	6,9	...
19 *I*	3,9	9,5	8,1	2,3	9,2	3,4	20,6	-0,9	2,1	3,9	3,5	...
II	5,7	8,5	7,7	5,0	10,2	8,6	23,6	1,2	-3,0	5,7	10,3	...
III	6,7	9,9	5,2	6,4	13,7	10,0	24,8	2,1	0,1	6,7	10,8	...
IV	9,9	10,6	10,1	9,8	16,7	5,9	28,7	7,9	3,8	9,9	8,1	...
20 *I*	1,3	9,9	-5,6	0,4	2,2	-0,3	16,2	-1,0	-	1,3	4,0	...
II	1,1	7,2	-5,1	0,5	2,0	-5,5	11,2	1,0	2,0	1,1	5,7	...
III	2,9	8,6	0,1	2,0	6,7	-2,6	15,8	1,1	3,3	2,9	5,6	...
IV	6,6	10,9	4,5	6,0	7,5	-3,0	11,3	7,7	4,8	6,6	5,9	...
21 *I*	1,7	10,0	6,5	-0,4	4,3	-5,3	12,1	-1,2	2,0	1,7	5,3	...
II	3,3	8,2	9,3	1,7	6,6	-1,7	13,2	0,6	3,5	3,3	9,5	...
III	4,2	10,9	4,6	2,8	10,8	1,4	12,5	0,7	1,6	4,2	9,1	...
IV	6,5	15,2	6,3	4,8	9,3	1,3	11,4	4,2	9,5	6,5	7,9	...
22 *I*	2,9	6,4	12,7	1,0	10,8	-2,9	10,9	-0,9	4,1	2,8	7,8	...
II	6,6	8,1	30,9	3,3	11,9	2,6	14,6	0,8	6,5	6,6	9,1	...
III	6,9	21,6	2,6	4,1	14,6	4,4	15,3	0,8	11,1	6,9	8,5	...
IV	8,6	19,4	11,1	6,0	10,3	5,1	20,0	4,0	7,2	8,6	6,7	...
23 *I*	5,6	18,6	12,0	2,0	7,9	0,7	12,0	0,1	2,7	5,6	10,0	...
II	5,6	12,0	6,8	4,0	8,8	6,9	13,3	1,4	6,1	5,5	12,0	...
III	9,1	15,5	15,3	7,1	14,7	8,6	15,3	4,2	4,3	9,0	9,2	...
IV	9,0	12,4	2,7	9,0	11,9	11,9	10,0	8,0	7,7	9,0	13,7	...

Véanse notas al final del capítulo.

15 SOCIEDADES NO FINANCIERAS: Síntesis de la información recopilada por la Central de Balances

15.15 Ratios significativas: R.3 Rentabilidad ordinaria de los recursos propios. Base de datos trimestral (CBT)

Trimestres acumulados (a) — *Ratios*

	Total	Por sectores								Por tamaño		
		Energía	Industria	Servicios					Actividades con cobertura reducida en CB	Grandes, públicas y dep.	Medianas	Pequeñas
				Total	Comercio y hostelería	Transporte	Información y comunicaciones	Otros servicios				
	1	2	3	4	5	6	7	8	9	10	11	12
09	8,8	9,1	3,1	9,7	6,4	0,8	50,3	10,5	5,7	8,8	3,0	...
10	9,0	7,9	7,0	9,9	10,0	1,8	47,1	10,3	5,8	9,1	6,0	...
11	7,9	6,3	7,1	8,8	10,4	1,5	33,6	8,9	14,4	7,9	4,8	...
12	7,3	7,8	6,7	7,2	10,6	2,0	31,5	6,2	-1,1	7,3	4,0	...
13	7,2	7,6	3,2	7,7	14,6	1,3	28,8	6,3	4,7	7,2	5,6	...
14	7,0	5,9	3,3	8,0	13,9	4,0	22,5	6,6	11,3	7,0	3,3	...
15	7,0	5,9	12,9	6,8	16,8	4,5	23,1	4,2	11,3	7,0	7,4	...
16	8,5	7,3	14,3	8,2	19,6	5,8	28,4	5,0	12,1	8,5	8,4	...
17	8,8	6,7	14,7	8,9	18,0	6,9	26,3	5,6	9,1	8,8	8,8	...
18	9,7	8,6	13,8	9,6	23,3	7,7	24,7	6,4	5,4	9,7	9,6	...
19	10,3	11,1	10,2	10,3	17,8	7,4	25,6	8,3	3,8	10,3	8,6	...
20	6,2	10,2	1,1	6,0	6,5	-2,8	14,7	7,6	5,8	6,2	5,6	...
21	5,9	11,3	7,4	4,6	8,8	-0,9	13,3	4,5	6,1	5,9	8,2	...
22	8,1	14,4	16,5	5,7	13,2	2,5	16,8	4,0	9,0	8,1	8,2	...
22 *I*	2,9	6,4	12,7	1,0	10,8	-2,9	10,9	-0,9	4,1	2,8	7,8	...
II	5,3	7,4	22,2	2,8	12,4	0,1	13,0	0,7	5,6	5,3	8,5	...
III	6,0	12,4	15,6	3,5	13,6	1,6	13,9	1,0	7,8	6,0	8,5	...
IV	8,1	14,4	16,5	5,7	13,2	2,5	16,8	4,0	9,0	8,1	8,2	...
23 *I*	5,6	18,6	12,0	2,0	7,9	0,7	12,0	0,1	2,7	5,6	10,0	...
II	6,1	15,8	9,6	3,7	8,6	4,3	12,8	1,6	4,6	6,1	11,1	...
III	8,2	16,2	12,1	6,1	11,2	5,8	13,7	4,4	4,8	8,2	10,5	...
IV	10,1	16,1	10,5	8,8	14,0	6,6	14,7	7,7	6,6	10,1	11,3	...

Véanse notas al final del capítulo.

15 SOCIEDADES NO FINANCIERAS: Síntesis de la información recopilada por la Central de Balances

15.16 Ratios significativas: R.4 Diferencia rentabilidad - coste financiero (R.1 - R.2). Base de datos integrada (CBI)

Ratios

	Total		Por sectores								Por tamaño					
			Energía		Industria		Comercio y hostelería		Información y comunicaciones		Grandes, públicas y dependientes		Medianas		Pequeñas	
	t-1	t	t-1	t	t-1	t	t-1	t	t-1	t	t-1	t	t-1	t	t-1	t
	1	2	3	4	5	6	7	8	9	10	11	12	13	14	15	16
06	4,0	3,8	4,1	4,9	5,2	4,4	3,7	3,2	12,3	11,8	5,0	4,9	4,1	3,6	1,4	1,0
07	3,9	2,9	4,9	3,0	4,7	4,5	3,5	2,4	11,5	14,6	4,9	4,0	3,9	2,5	1,2	0,2
08	2,9	1,6	2,8	2,4	4,3	1,4	3,5	0,8	13,7	16,5	3,7	2,7	3,2	-0,3	0,5	-1,8
09	1,3	1,0	2,7	2,7	1,0	-0,3	0,5	0,3	16,8	15,2	2,6	2,4	0,1	-0,4	-1,9	-2,6
10	0,9	1,3	2,4	2,1	-0,3	1,3	0,5	1,3	16,0	15,6	2,1	2,5	-0,1	0,1	-2,4	-2,0
11	1,2	0,5	2,1	1,2	1,5	1,2	1,7	1,0	14,6	12,2	2,3	1,6	0,3	-0,4	-1,7	-2,6
12	0,7	-	1,1	1,6	1,5	0,9	1,3	0,1	11,9	9,6	1,7	1,1	-0,2	-0,6	-2,2	-2,8
13	0,2	0,4	1,7	1,6	1,6	1,5	0,5	1,4	9,8	8,9	1,2	1,3	-0,4	0,1	-2,6	-2,1
14	0,5	0,9	1,7	0,7	1,5	2,3	1,3	1,9	9,2	6,8	1,3	1,6	0,5	1,4	-2,0	-1,2
15	0,9	1,5	0,6	1,3	2,3	4,4	2,2	3,8	8,1	7,8	1,6	1,9	1,7	3,0	-1,1	-0,2
16	1,6	2,3	1,5	2,3	4,6	5,7	4,1	5,5	7,0	8,3	2,1	2,8	3,2	4,1	-	0,6
17	2,5	2,9	2,4	2,4	6,0	6,2	5,7	6,1	8,9	9,9	2,9	3,4	4,7	4,7	0,8	1,3
18	3,0	3,2	2,5	2,4	6,4	5,9	6,3	6,7	9,4	9,0	3,3	3,6	5,1	4,8	1,4	1,4
19	3,3	3,6	2,5	3,7	6,1	5,4	6,9	5,9	9,0	9,2	3,7	4,2	5,1	4,6	1,7	1,6
20	3,7	1,9	3,9	3,4	5,5	3,2	6,1	2,2	9,2	4,6	4,2	2,2	4,8	3,2	1,6	0,6
21	1,9	2,2	4,5	4,5	3,5	4,9	2,3	4,9	4,4	3,6	2,2	2,1	3,7	4,7	0,8	1,9
22	2,3	3,0	4,6	6,6	5,4	6,3	5,7	6,9	4,5	5,5	2,1	3,0	5,4	5,8	2,3	2,4

15 SOCIEDADES NO FINANCIERAS: Síntesis de la información recopilada por la Central de Balances

15.17 Ratios significativas: R.4 Diferencia rentabilidad - coste financiero (R.1 - R.2) Base de datos trimestral (CBT)

Ratios (a)

	Total	Por sectores								Por tamaño		
		Energía	Industria	Servicios					Actividades con cobertura reducida en CB	Grandes, públicas y dep.	Medianas	Pequeñas
				Total	Comercio y hostelería	Transporte	Información y comuni-caciones	Otros servicios				
	1	2	3	4	5	6	7	8	9	10	11	12
18 *III*	2,6	4,1	5,6	2,1	7,6	5,0	15,1	-0,3	-	2,6	6,2	...
IV	3,7	4,0	4,7	3,7	11,9	2,9	13,4	2,0	-3,2	3,7	3,5	...
19 *I*	1,1	5,0	3,7	0,2	4,7	1,1	11,7	-1,6	-1,2	1,1	1,4	...
II	2,1	4,5	3,5	1,6	5,6	4,2	13,7	-0,4	-3,9	2,1	6,1	...
III	2,8	5,5	1,8	2,4	8,1	5,2	14,7	0,1	-2,1	2,7	6,3	...
IV	4,5	5,7	3,9	4,3	9,8	2,8	16,8	3,0	0,1	4,5	4,1	...
20 *I*	-0,3	5,2	-4,8	-0,7	-0,5	-1,1	8,7	-1,4	-2,2	-0,3	1,8	...
II	-0,4	3,6	-4,0	-0,7	-0,3	-4,3	5,8	-0,4	-0,6	-0,4	2,9	...
III	0,5	4,4	-1,2	-	3,8	-2,6	8,4	-0,5	0,4	0,5	2,8	...
IV	2,8	5,9	1,8	2,4	4,0	-2,8	5,6	3,0	1,2	2,8	2,7	...
21 *I*	-	5,3	2,6	-1,1	1,7	-3,8	5,7	-1,4	-0,6	-	2,6	...
II	1,0	4,2	4,7	0,1	3,4	-1,9	6,1	-0,4	0,4	1,0	5,1	...
III	1,4	5,6	1,5	0,6	6,2	-	6,0	-0,5	-1,0	1,3	5,1	...
IV	2,6	7,2	2,3	1,6	5,2	-0,1	5,2	1,2	3,9	2,5	4,0	...
22 *I*	0,7	2,8	6,6	-0,3	6,4	-2,3	5,0	-1,4	0,8	0,7	4,6	...
II	2,8	3,7	17,8	0,9	6,9	0,7	7,0	-0,5	2,5	2,7	5,4	...
III	2,7	9,7	0,1	1,1	8,6	1,8	7,4	-0,7	4,9	2,7	4,9	...
IV	3,3	8,7	4,8	1,8	5,0	1,9	9,7	0,7	1,4	3,3	3,2	...
23 *I*	1,9	9,4	5,0	-0,1	3,1	-0,8	5,6	-1,1	-0,6	1,8	5,8	...
II	1,5	5,8	1,7	0,6	3,5	2,7	6,1	-0,9	1,3	1,5	7,1	...
III	3,3	7,8	6,4	2,1	7,9	3,6	7,1	0,5	-0,2	3,3	4,4	...
IV	3,3	5,7	-1,2	3,3	4,9	5,6	3,1	2,6	2,2	3,3	7,3	...

Véanse notas al final del capítulo.

15 SOCIEDADES NO FINANCIERAS: Síntesis de la información recopilada por la Central de Balances

15.18 Ratios significativas: R.4 Diferencia rentabilidad - coste financiero (R.1 - R.2) Base de datos trimestral (CBT)

Trimestres acumulados (a) *Ratios*

	Total	Por sectores								Por tamaño		
		Energía	Industria	Servicios					Actividades con cobertura reducida en CB	Grandes, públicas y dep.	Medianas	Pequeñas
				Total	Comercio y hostelería	Transporte	Información y comuni-caciones	Otros servicios				
	1	2	3	4	5	6	7	8	9	10	11	12
09	2,8	3,2	-0,1	3,3	2,1	-1,2	22,3	3,2	0,7	2,9	-1,2	...
10	3,1	2,6	1,9	3,6	4,7	-0,2	22,7	3,1	0,7	3,1	1,8	...
11	2,3	1,6	2,0	2,6	4,6	-0,7	19,4	2,2	1,9	2,3	1,2	...
12	1,9	2,5	2,0	1,8	4,6	-0,3	19,5	1,0	-0,7	1,9	0,2	...
13	2,0	2,5	-0,2	2,2	6,9	-0,6	19,3	1,2	-0,1	2,0	1,6	...
14	2,1	1,5	0,4	2,4	6,4	0,9	12,7	1,5	1,7	2,1	0,3	...
15	2,2	1,8	5,9	2,0	8,6	1,2	13,9	0,5	3,0	2,2	3,4	...
16	3,3	2,8	7,1	3,0	11,2	2,2	16,4	1,1	3,5	3,3	4,2	...
17	3,6	2,6	7,2	3,5	10,6	2,9	15,6	1,6	3,1	3,6	4,8	...
18	4,3	4,0	6,9	4,1	14,2	3,5	14,7	2,1	1,1	4,3	5,8	...
19	4,8	6,2	4,8	4,6	10,9	3,6	14,9	3,2	0,1	4,8	4,8	...
20	2,5	5,5	-0,4	2,3	3,2	-2,6	7,7	2,9	1,9	2,5	2,7	...
21	2,3	5,8	3,3	1,6	4,8	-1,4	6,3	1,4	2,0	2,3	4,3	...
22	3,4	6,6	8,6	2,0	7,6	0,6	8,1	1,0	3,6	3,4	4,6	...
22 *I*	0,7	2,8	6,6	-0,3	6,4	-2,3	5,0	-1,4	0,8	0,7	4,6	...
II	2,0	3,3	12,5	0,6	7,3	-0,8	6,1	-0,5	1,8	2,0	5,0	...
III	2,4	5,7	8,2	0,9	8,1	0,1	6,6	-0,5	3,1	2,4	5,0	...
IV	3,4	6,6	8,6	2,0	7,6	0,6	8,1	1,0	3,6	3,4	4,6	...
23 *I*	1,9	9,4	5,0	-0,1	3,1	-0,8	5,6	-1,1	-0,6	1,8	5,8	...
II	2,0	7,9	3,5	0,6	3,4	1,2	5,9	-0,5	0,5	2,0	6,5	...
III	3,1	8,2	4,8	1,8	5,3	2,0	6,3	0,8	0,4	3,1	5,8	...
IV	4,1	8,0	3,8	3,3	7,3	2,5	6,7	2,5	1,6	4,1	6,2	...

Véanse notas al final del capítulo.

15 SOCIEDADES NO FINANCIERAS: Síntesis de la información recopilada por la central de Balances

15.19 Ratios significativas: R.5 Margen sobre ventas. (REB / INCN) Base de datos integrada (CBI)

Ratios

	Total		Por sectores								Por tamaño					
			Energía		Industria		Comercio y hostelería		Información y comunicaciones		Grandes, públicas y dependientes		Medianas		Pequeñas	
	t-1	t	t-1	t	t-1	t	t-1	t	t-1	t	t-1	t	t-1	t	t-1	t
	1	2	3	4	5	6	7	8	9	10	11	12	13	14	15	16
06	9,9	10,0	15,7	16,5	8,7	8,5	5,0	5,1	29,9	29,2	11,1	11,1	8,6	8,5	8,0	8,3
07	10,1	10,1	16,4	17,5	8,6	8,8	5,1	5,3	28,3	29,2	11,1	11,1	8,7	8,6	8,4	8,6
08	10,2	8,9	17,6	14,8	8,9	7,1	5,7	5,0	28,5	28,3	11,1	9,9	8,8	7,6	8,3	6,7
09	8,8	8,5	15,1	16,1	7,3	6,2	4,8	4,5	27,2	26,8	9,8	9,8	7,7	7,1	7,1	6,2
10	8,6	8,3	16,4	15,5	6,3	6,9	4,5	4,4	26,4	25,0	9,7	9,7	7,3	6,9	6,5	5,7
11	8,5	7,7	15,8	13,8	7,1	6,2	4,6	4,2	24,0	22,3	9,7	9,0	7,1	6,5	6,1	5,0
12	8,1	7,5	14,2	13,3	6,3	5,6	4,4	3,8	22,3	21,1	9,2	8,7	6,9	6,5	5,6	4,6
13	7,6	7,4	13,3	13,1	5,6	5,5	3,9	4,0	21,2	20,6	8,7	8,4	6,3	6,3	4,9	5,0
14	7,5	7,6	13,1	12,9	5,7	6,2	4,0	4,0	20,5	18,5	8,4	8,2	6,6	7,1	5,3	6,0
15	7,5	8,4	13,1	13,5	6,2	7,9	4,0	4,6	18,2	18,2	8,1	9,1	7,3	7,6	6,1	6,9
16	8,6	9,1	14,0	15,4	8,0	8,5	4,7	5,2	19,0	19,6	9,3	9,9	7,6	8,0	7,0	7,4
17	9,3	9,1	15,8	14,0	8,6	8,3	5,4	5,3	19,4	19,4	10,1	9,7	8,3	8,1	7,5	7,7
18	9,1	8,6	13,9	14,2	8,5	8,0	5,3	5,0	19,3	18,5	9,7	9,1	8,2	7,9	7,9	7,7
19	8,7	8,8	14,1	15,3	8,0	7,6	5,0	5,1	18,4	18,1	9,1	9,3	8,0	7,8	7,9	7,7
20	8,8	7,4	15,8	17,2	7,7	6,9	5,0	3,9	18,3	16,5	9,4	7,6	7,5	7,2	7,8	7,1
21	7,6	8,3	18,1	15,5	7,1	7,8	3,9	5,1	16,7	15,6	7,8	8,4	7,3	7,8	7,3	8,5
22	8,7	8,8	15,6	15,2	8,0	7,5	5,6	5,4	16,2	16,2	8,7	8,9	8,4	8,2	8,9	8,6

15 SOCIEDADES NO FINANCIERAS: Síntesis de la información recopilada por la Central de Balances

15.20 Ratios significativas: R.5 Margen sobre ventas. (REB / INCN) Base de datos trimestral (CBT)

Ratios

	Total	Por sectores								Por tamaño		
		Energía	Industria	Servicios					Actividades con cobertura reducida en CB	Grandes, públicas y dep.	Medianas	Pequeñas
				Total	Comercio y hostelería	Transporte	Información y comuni-caciones	Otros servicios				
	1	2	3	4	5	6	7	8	9	10	11	12
18 *III*	11,0	15,0	6,7	12,0	5,0	35,5	25,8	-1,9	3,4	11,0	10,1	...
IV	9,8	13,9	6,4	10,4	4,6	30,5	23,7	-7,2	3,6	9,8	6,7	...
19 *I*	9,9	15,5	6,3	10,0	4,9	23,5	22,1	1,6	3,8	10,0	6,2	...
II	10,7	17,2	5,5	11,9	5,0	32,1	23,8	5,4	1,4	10,7	10,2	...
III	11,5	18,6	4,9	12,9	5,7	34,1	24,3	7,2	0,7	11,5	10,8	...
IV	10,4	15,8	5,8	11,5	6,2	26,3	25,2	-2,5	0,8	10,5	8,7	...
20 *I*	8,2	17,9	2,1	8,0	3,4	15,3	22,1	0,4	1,1	8,2	6,8	...
II	7,5	19,6	1,6	6,1	3,9	-4,1	21,0	-8,7	3,2	7,5	8,7	...
III	9,1	19,1	4,1	8,4	5,2	10,7	24,9	-7,0	2,9	9,1	9,0	...
IV	8,6	19,1	4,4	7,3	4,4	10,9	19,2	-	4,1	8,6	8,3	...
21 *I*	8,6	17,4	7,1	6,3	4,1	1,3	19,6	-2,8	2,6	8,6	7,9	...
II	9,0	16,4	6,8	7,9	4,8	14,4	20,5	-5,5	3,7	9,0	9,6	...
III	9,6	16,0	5,7	9,4	5,7	21,6	20,1	2,5	3,5	9,6	9,7	...
IV	8,4	15,3	4,9	7,3	4,3	21,7	17,2	-6,3	4,1	8,4	9,1	...
22 *I*	7,7	8,6	7,4	7,4	5,6	8,1	17,9	1,2	4,8	7,7	9,7	...
II	9,8	12,0	11,0	8,2	4,6	20,9	20,1	4,4	5,2	9,8	8,9	...
III	9,5	17,2	3,6	8,9	5,0	23,8	20,5	3,1	5,5	9,5	9,0	...
IV	9,8	19,7	5,0	8,5	3,5	26,1	20,8	9,3	4,4	9,8	8,9	...
23 *I*	10,4	18,9	7,1	8,4	4,6	16,2	19,6	10,7	3,7	10,4	10,1	...
II	10,3	18,5	5,2	10,6	4,9	27,5	20,5	12,4	5,9	10,3	10,8	...
III	11,9	18,8	7,9	11,8	6,1	29,5	21,9	13,2	4,2	11,9	10,1	...
IV	7,7	15,1	3,3	7,4	4,3	24,8	14,5	0,9	4,2	7,7	11,4	...

15 SOCIEDADES NO FINANCIERAS: Síntesis de la información recopilada por la Central de Balances

15.21 Ratios significativas: R.5 Margen sobre ventas. (REB / INCN) Base de datos trimestral (CBT)

Trimestres acumulados (a) — *Ratios*

	Total	Por sectores								Por tamaño		
		Energía	Industria	Servicios					Actividades con cobertura reducida en CB	Grandes, públicas y dep.	Medianas	Pequeñas
				Total	Comercio y hostelería	Transporte	Información y comunicaciones	Otros servicios				
	1	2	3	4	5	6	7	8	9	10	11	12
09	12,9	19,0	3,2	15,3	4,9	20,7	39,1	8,0	8,0	13,0	6,9	...
10	12,6	16,5	5,4	15,1	5,5	25,0	35,5	4,1	5,0	12,7	8,5	...
11	11,2	13,3	4,6	14,5	5,3	24,4	31,6	7,7	7,9	11,2	7,2	...
12	10,2	12,3	3,7	13,6	5,1	24,8	30,6	8,1	9,0	10,3	7,5	...
13	9,9	12,2	2,9	13,2	5,6	24,4	31,3	17,9	9,1	9,9	7,8	...
14	9,5	12,9	2,8	11,8	5,0	31,2	27,9	5,1	8,5	9,5	8,4	...
15	10,5	13,1	6,7	11,7	5,4	31,7	24,8	2,8	5,7	10,5	8,5	...
16	11,9	15,1	7,8	12,9	6,2	31,5	25,0	4,5	6,7	11,9	8,9	...
17	10,9	12,4	7,6	12,3	5,3	32,6	25,2	4,7	5,5	10,9	9,0	...
18	10,4	14,5	6,6	11,4	5,0	31,6	24,3	0,7	4,0	10,5	9,0	...
19	10,6	16,7	5,6	11,6	5,4	29,2	23,9	2,9	1,6	10,7	9,0	...
20	8,4	18,9	3,1	7,5	4,3	9,7	21,8	-3,4	3,0	8,4	8,2	...
21	8,9	16,1	6,1	7,8	4,7	15,9	19,3	-3,1	3,5	8,9	9,1	...
22	9,2	14,6	6,8	8,3	4,6	20,7	19,9	5,0	5,0	9,2	9,1	...
22 *I*	7,7	8,6	7,4	7,4	5,6	8,1	17,9	1,2	4,8	7,7	9,7	...
II	8,8	10,2	9,4	7,9	5,0	15,2	19,1	2,9	5,0	8,8	9,3	...
III	9,0	13,0	7,5	8,2	5,0	18,5	19,5	3,0	5,2	9,0	9,2	...
IV	9,2	14,6	6,8	8,3	4,6	20,7	19,9	5,0	5,0	9,2	9,1	...
23 *I*	10,4	18,9	7,1	8,4	4,6	16,2	19,6	10,7	3,7	10,4	10,1	...
II	10,3	18,7	6,2	9,5	4,7	22,3	20,0	11,6	4,9	10,3	10,5	...
III	10,9	18,8	6,8	10,3	5,2	25,0	20,6	12,0	4,6	10,9	10,4	...
IV	10,1	17,9	6,0	9,6	5,0	24,9	19,6	9,7	4,5	10,1	10,6	...

Véanse notas al final del capítulo.

15 SOCIEDADES NO FINANCIERAS: Síntesis de la información recopilada por la central de Balances

15.22 Ratios significativas: R.6 Margen sobre VAB (REB / VAB). Base de datos integrada (CBI)

Ratios

	Total		Por sectores								Por tamaño					
			Energía		Industria		Comercio y hostelería		Información y comunicaciones		Grandes, públicas y dependientes		Medianas		Pequeñas	
	t-1	t	t-1	t	t-1	t	t-1	t	t-1	t	t-1	t	t-1	t	t-1	t
	1	2	3	4	5	6	7	8	9	10	11	12	13	14	15	16
06	40,1	40,6	65,7	68,5	38,8	39,0	33,5	33,7	66,0	65,0	47,7	48,4	32,7	32,8	29,6	29,9
07	41,1	41,0	67,1	66,9	39,7	41,2	34,1	34,3	64,7	65,4	48,3	48,2	34,1	33,9	30,7	30,7
08	40,7	36,3	66,9	66,4	41,8	35,3	35,3	30,7	63,9	62,5	46,7	43,1	34,6	29,5	29,1	23,0
09	34,9	31,8	65,2	65,3	34,3	27,8	29,2	25,9	59,9	57,9	42,0	39,3	29,0	25,6	24,7	20,8
10	32,3	32,4	65,4	66,4	28,5	32,4	25,8	25,9	57,2	55,7	39,0	40,0	26,3	25,7	21,8	19,7
11	33,1	31,3	68,1	67,5	32,9	30,9	27,2	25,3	55,0	52,0	40,2	38,9	26,7	25,1	21,0	17,6
12	32,4	31,0	68,5	68,9	32,0	30,0	26,0	23,0	51,9	49,7	39,3	38,5	26,3	24,9	19,5	16,4
13	31,4	30,9	69,4	68,3	30,1	29,6	23,9	24,5	50,0	49,0	38,5	37,6	24,4	24,5	17,5	17,9
14	31,3	31,7	68,4	68,7	30,0	31,8	25,0	25,3	48,6	44,7	37,7	37,4	24,7	26,4	18,7	20,9
15	31,9	33,9	68,3	68,3	32,1	37,0	25,9	28,1	44,0	44,1	37,1	39,2	27,3	28,5	21,7	24,0
16	34,6	35,1	69,8	69,5	37,1	37,7	28,7	30,1	45,5	46,9	39,9	40,6	28,9	29,6	24,7	25,1
17	35,8	35,4	69,8	67,7	38,6	38,5	30,8	30,3	46,7	46,9	41,1	40,8	30,2	29,5	25,8	26,0
18	35,8	34,6	67,5	68,2	39,3	37,9	31,3	30,2	46,8	45,0	40,9	39,8	29,9	28,8	26,6	25,7
19	35,4	34,4	68,8	69,0	38,1	36,3	30,7	30,1	45,6	44,1	40,6	39,9	28,9	28,0	26,4	25,3
20	34,6	28,9	68,8	66,8	36,5	31,7	30,2	24,5	44,0	39,5	39,8	32,2	27,3	25,7	25,5	23,3
21	29,3	32,6	67,7	69,3	32,4	36,8	24,6	30,9	39,9	38,0	32,5	36,2	26,1	28,0	23,7	27,0
22	34,0	36,4	70,7	75,8	38,2	39,6	32,6	33,6	40,0	39,7	37,2	40,9	29,5	30,1	28,3	28,0

15 SOCIEDADES NO FINANCIERAS: Síntesis de la información recopilada por la Central de Balances

15.23 Ratios significativas: R.6 Margen sobre VAB (REB / VAB). Base de datos trimestral (CBT)

Ratios

	Total	Por sectores								Por tamaño		
		Energía	Industria	Servicios					Actividades con cobertura reducida en CB	Grandes, públicas y dep.	Medianas	Pequeñas
				Total	Comercio y hostelería	Transporte	Información y comunicaciones	Otros servicios				
	1	2	3	4	5	6	7	8	9	10	11	12
18 *III*	50,9	72,6	48,1	46,7	39,4	58,1	63,9	-2,9	12,8	51,0	35,3	...
IV	47,4	72,3	45,7	41,9	35,9	51,6	61,5	-13,4	15,3	47,7	25,5	...
19 *I*	47,5	77,2	43,6	40,8	38,0	44,0	58,9	2,5	12,9	47,7	23,0	...
II	48,8	75,7	41,5	45,3	37,4	55,0	60,7	8,8	5,4	49,0	34,0	...
III	50,8	78,0	38,7	47,4	40,4	56,9	61,8	11,7	3,1	51,0	35,0	...
IV	48,0	76,1	41,4	43,8	42,5	46,5	62,7	-4,7	3,9	48,2	29,0	...
20 *I*	39,8	76,6	18,7	33,5	26,9	30,5	61,1	0,7	3,7	40,0	23,8	...
II	33,2	73,3	11,2	24,6	27,4	-7,4	56,8	-14,7	10,4	33,2	29,5	...
III	41,4	75,2	30,5	33,9	35,9	18,9	61,7	-11,7	11,4	41,5	29,6	...
IV	40,2	77,3	31,3	30,6	32,1	17,8	56,7	-0,1	16,8	40,3	27,1	...
21 *I*	41,2	76,4	44,0	27,8	31,5	2,6	54,3	-4,2	8,9	41,3	24,8	...
II	42,9	74,7	45,3	33,1	34,9	25,6	55,3	-9,3	12,9	43,1	30,8	...
III	47,2	78,3	42,7	39,4	41,2	38,2	55,5	3,8	13,1	47,4	30,4	...
IV	45,6	81,0	40,0	33,9	35,4	36,8	50,5	-11,6	16,8	45,7	29,5	...
22 *I*	45,0	72,6	51,7	35,4	42,6	17,8	52,3	2,0	17,8	45,1	31,1	...
II	53,1	76,3	66,2	40,5	40,6	41,0	56,0	7,5	19,4	53,4	30,4	...
III	54,0	86,7	37,5	42,9	43,4	45,8	57,2	5,5	19,6	54,2	30,9	...
IV	52,0	85,7	43,4	40,3	33,0	46,9	56,5	17,9	18,2	52,2	29,6	...
23 *I*	51,8	86,1	50,0	37,4	36,3	33,8	53,2	18,1	14,8	52,0	33,0	...
II	48,8	80,4	40,7	42,4	36,7	49,6	54,6	20,7	22,3	48,9	34,7	...
III	55,1	83,4	54,3	47,0	44,4	52,9	58,3	19,0	16,8	55,3	32,9	...
IV	45,1	83,2	32,5	36,7	33,4	58,0	45,1	1,6	17,0	45,2	35,5	...

15 SOCIEDADES NO FINANCIERAS: Síntesis de la información recopilada por la Central de Balances

15.24 Ratios significativas: R.6 Margen sobre VAB (REB / VAB). Base de datos trimestral (CBT)

Trimestres acumulados (a)

Ratios

	Total	Por sectores								Por tamaño		
		Energía	Industria	Servicios					Actividades con cobertura reducida en CB	Grandes, públicas y dep.	Medianas	Pequeñas
				Total	Comercio y hostelería	Transporte	Información y comunicaciones	Otros servicios				
	1	2	3	4	5	6	7	8	9	10	11	12
09	51,8	80,2	26,1	48,0	35,7	32,6	74,8	13,1	34,2	52,2	24,6	...
10	53,4	80,8	42,1	48,3	38,6	38,1	73,8	5,9	24,4	53,8	29,9	...
11	51,7	76,1	40,1	46,8	37,7	39,4	69,2	10,5	31,5	52,0	28,0	...
12	51,0	76,3	37,9	45,8	38,1	41,3	68,3	14,6	31,0	51,3	24,4	...
13	51,2	74,7	30,5	48,1	41,0	41,7	69,3	26,1	30,5	51,4	29,1	...
14	47,4	72,9	27,4	43,6	36,3	50,4	65,9	9,8	27,4	47,5	27,1	...
15	48,3	70,9	44,0	43,2	37,7	51,3	59,9	5,9	20,5	48,4	30,7	...
16	50,4	72,6	46,6	45,8	40,7	52,7	62,4	9,2	20,5	50,6	31,6	...
17	49,5	69,0	48,2	45,7	37,8	53,9	63,5	8,5	18,0	49,7	30,8	...
18	48,8	71,9	46,5	44,3	38,4	53,6	61,8	1,1	14,3	49,0	32,7	...
19	48,8	76,8	41,4	44,4	39,7	51,2	61,1	4,9	6,5	49,0	30,7	...
20	38,9	75,7	24,0	30,9	30,8	17,6	59,2	-5,7	10,9	39,0	27,4	...
21	44,3	77,9	43,0	33,9	36,0	28,6	53,9	-5,1	13,1	44,5	29,0	...
22	51,3	82,1	52,4	39,9	40,0	40,1	55,5	8,9	18,7	51,5	30,5	...
22 *I*	45,0	72,6	51,7	35,4	42,6	17,8	52,3	2,0	17,8	45,1	31,1	...
II	49,4	74,6	60,3	38,1	41,6	31,4	54,2	4,9	18,6	49,6	30,7	...
III	51,0	80,5	54,9	39,8	42,2	37,1	55,2	5,1	19,0	51,3	30,8	...
IV	51,3	82,1	52,4	39,9	40,0	40,1	55,5	8,9	18,7	51,5	30,5	...
23 *I*	51,8	86,1	50,0	37,4	36,3	33,8	53,2	18,1	14,8	52,0	33,0	...
II	50,3	83,7	45,7	40,0	36,5	42,9	53,9	19,4	18,9	50,5	33,9	...
III	52,0	83,6	48,7	42,5	39,3	46,7	55,4	19,3	18,2	52,2	33,6	...
IV	50,6	83,5	45,7	41,3	37,9	48,6	53,8	15,8	17,9	50,8	34,0	...

Véanse notas al final del capítulo.

15 SOCIEDADES NO FINANCIERAS: Síntesis de la información recopilada por la Central de Balances

15.25 Ratios significativas: E.1 Endeudamiento, RAC/AN. (precios corrientes; saldo final) Base de datos integrada (CBI)

Ratios

	Total		Por sectores								Por tamaño					
			Energía		Industria		Comercio y hostelería		Información y comunicaciones		Grandes, públicas y dependientes		Medianas		Pequeñas	
	t-1 1	t 2	t-1 3	t 4	t-1 5	t 6	t-1 7	t 8	t-1 9	t 10	t-1 11	t 12	t-1 13	t 14	t-1 15	t 16
06	42,5	43,6	40,6	41,1	37,2	37,2	33,7	33,1	54,5	55,5	45,3	47,6	36,0	35,4	36,9	35,3
07	44,0	43,5	41,4	38,4	37,6	39,3	34,1	32,7	55,2	55,2	47,8	47,8	36,2	35,5	35,7	35,2
08	43,0	44,4	37,7	39,9	38,9	39,1	32,2	34,1	53,1	58,8	46,4	47,8	38,9	38,1	33,9	35,9
09	43,6	42,9	40,5	42,9	38,6	39,4	36,1	35,8	56,9	51,6	47,7	46,9	36,6	36,2	34,8	35,0
10	43,8	43,6	43,2	42,4	38,7	37,7	35,7	36,1	50,2	47,3	47,6	47,4	38,0	38,6	33,7	33,3
11	44,7	44,6	42,7	40,9	38,4	38,7	36,4	37,0	49,5	41,8	48,9	48,9	40,1	40,3	32,9	32,4
12	44,8	44,5	41,9	40,6	38,9	39,2	37,1	37,2	42,0	40,3	48,8	48,5	39,3	39,7	33,3	32,9
13	44,0	43,8	41,0	40,1	39,2	39,7	36,5	36,6	40,9	40,8	48,3	48,4	36,0	35,5	32,1	31,6
14	43,3	42,2	39,6	38,3	40,2	38,6	36,9	36,0	41,0	45,3	47,6	46,3	36,0	35,1	31,4	31,0
15	42,6	41,5	38,9	38,3	38,7	37,5	36,2	35,0	40,2	38,5	46,7	45,6	34,1	33,3	30,7	29,9
16	41,4	40,7	41,2	41,5	37,6	36,1	35,6	34,6	41,3	38,7	45,6	45,1	32,7	32,2	29,3	28,9
17	39,8	38,8	40,8	40,5	35,8	34,5	34,1	33,5	40,4	36,1	43,7	42,7	31,9	31,3	28,3	27,9
18	38,4	36,9	40,7	36,6	34,8	33,5	34,4	32,9	36,1	38,3	42,0	40,1	32,4	31,9	27,0	26,5
19	37,0	36,6	37,4	37,7	34,0	32,8	33,3	31,3	38,9	38,9	40,3	39,9	32,0	31,6	26,6	25,9
20	37,0	37,9	36,3	38,3	33,8	34,7	31,6	34,1	39,8	43,6	40,4	41,3	32,5	34,0	25,3	26,9
21	37,4	37,6	39,1	45,7	34,4	33,9	34,0	32,1	44,4	45,6	40,8	41,3	34,1	32,7	26,4	25,6
22	37,7	36,8	46,1	43,8	33,1	33,3	31,9	31,2	45,2	40,6	41,2	40,4	32,0	30,9	24,5	23,2

15 SOCIEDADES NO FINANCIERAS: Síntesis de la información recopilada por la Central de Balances

15.26 Ratios significativas: E.1 Endeudamiento, RAC/AN. (precios corrientes; saldo final) Base de datos trimestral (CBT)

Ratios (a)

	Total		Por sectores								Por tamaño	
			Energía		Industria		Comercio y hostelería		Información y comunicaciones		Grandes, públicas y dependientes	
	t-1 1	t 2	t-1 3	t 4	t-1 5	t 6	t-1 7	t 8	t-1 9	t 10	t-1 11	t 12
09	47,2	47,0	38,2	41,4	48,2	48,0	26,7	29,1	54,2	45,0	47,3	47,2
10	46,9	47,0	42,2	43,0	48,6	44,7	28,7	28,8	43,0	42,8	47,1	47,1
11	46,9	47,9	42,3	40,5	43,8	44,3	28,4	30,5	44,2	33,0	47,0	48,0
12	47,9	47,0	37,7	36,0	43,4	42,0	32,6	34,7	32,9	28,5	47,9	47,1
13	46,6	46,2	36,2	35,6	40,8	40,1	34,1	35,8	34,0	34,4	46,6	46,3
14	45,4	43,8	35,7	34,5	46,4	45,2	36,1	36,6	27,3	32,6	45,4	43,9
15	44,0	43,3	34,7	34,2	45,0	43,7	36,9	36,1	32,4	42,1	44,0	43,3
16	43,7	43,6	36,1	37,7	42,9	40,6	36,0	33,9	43,6	36,9	43,7	43,6
17	43,7	43,6	37,6	37,9	41,2	38,8	34,1	33,8	37,2	37,1	43,8	43,6
18	43,2	41,8	36,2	31,1	39,0	36,6	31,7	29,8	36,5	39,8	43,2	41,9
19	41,7	42,0	32,1	34,1	36,1	35,3	29,5	25,0	39,8	40,3	41,7	42,0
20	42,3	43,2	34,3	36,6	35,2	38,4	24,7	25,1	41,4	46,8	42,3	43,3
21	43,2	44,9	37,4	47,2	37,9	38,3	24,9	27,4	46,6	50,4	43,2	44,9
22	44,6	44,1	46,5	45,4	38,2	40,1	28,1	28,2	50,3	44,3	44,6	44,2
23 *I*	44,1	43,4	45,3	41,1	39,9	39,9	28,2	28,0	44,3	39,3	44,2	43,5
II	43,4	43,1	43,9	41,7	40,2	40,7	27,6	27,6	39,3	40,9	43,5	43,1
III	43,1	42,8	41,7	39,7	40,6	41,2	27,4	24,9	40,9	38,9	43,1	42,9
IV	42,6	42,1	41,2	40,7	41,6	40,4	22,0	19,7	46,1	46,3	42,6	42,2

Véanse notas al final del capítulo.

15 SOCIEDADES NO FINANCIERAS: Síntesis de la información recopilada por la Central de Balances

15.27 Ratios significativas: E.2 Endeudamiento, RAC/(REB+Ingresos financieros) (saldo final) Base de datos integrada (CBI)

Ratios

	Total		Por sectores								Por tamaño					
			Energía		Industria		Comercio y hostelería		Información y comunicaciones		Grandes, públicas y dependientes		Medianas		Pequeñas	
	t-1 1	t 2	t-1 3	t 4	t-1 5	t 6	t-1 7	t 8	t-1 9	t 10	t-1 11	t 12	t-1 13	t 14	t-1 15	t 16
06	377,3	416,3	372,7	370,4	260,2	269,7	291,7	293,9	168,8	163,9	363,3	421,2	286,2	292,5	459,3	454,3
07	421,4	430,2	376,8	423,6	265,2	284,7	291,1	290,2	164,1	152,0	425,9	435,0	281,7	296,0	471,1	476,7
08	406,8	484,4	419,0	452,6	275,6	354,7	256,4	338,2	177,9	178,8	414,8	479,8	325,9	394,3	399,1	540,0
09	488,7	600,7	461,6	536,0	359,3	499,2	368,2	440,2	171,2	161,3	474,3	572,2	362,4	430,8	582,3	775,4
10	631,5	633,6	550,0	541,4	492,6	433,4	429,6	425,2	147,2	146,4	621,1	602,0	457,8	492,7	737,1	845,4
11	644,4	672,9	532,0	534,5	430,2	447,1	409,5	430,4	161,5	146,6	626,7	639,8	507,8	539,4	779,1	917,9
12	662,6	683,0	564,9	502,9	431,9	444,6	425,6	480,4	149,5	158,4	633,8	634,5	483,2	505,8	883,9	1 065,6
13	664,8	657,9	508,8	480,0	412,1	443,5	449,0	439,8	161,6	172,3	627,9	622,2	448,8	442,7	963,3	945,9
14	645,9	650,1	470,1	536,9	448,3	389,5	448,0	428,9	171,2	228,4	610,5	636,4	438,5	396,5	913,8	794,4
15	664,9	608,1	547,4	519,0	391,1	320,4	418,8	361,0	192,4	188,8	667,7	620,6	367,7	334,0	754,9	644,9
16	582,0	544,8	514,9	495,1	314,3	284,8	348,9	306,6	211,4	188,9	596,1	558,3	319,5	302,9	608,6	569,8
17	521,5	493,5	487,2	492,4	275,4	260,8	296,1	292,1	191,2	162,3	539,8	509,6	286,7	289,5	533,9	502,0
18	488,0	475,5	490,4	443,2	258,8	264,1	292,5	283,8	163,1	184,2	510,1	493,1	292,2	302,6	464,4	462,8
19	474,6	469,1	447,6	424,1	265,9	270,2	284,0	291,3	187,5	182,7	495,2	486,2	294,2	304,7	453,2	453,0
20	468,8	655,2	417,3	484,1	275,4	361,6	288,5	464,7	186,4	262,9	487,9	693,8	311,4	386,7	438,8	602,0
21	638,7	600,6	383,0	489,3	346,3	301,1	458,8	325,5	267,8	315,9	681,7	678,8	366,1	318,0	573,8	448,0
22	588,9	478,3	487,0	387,9	276,1	258,8	295,8	254,6	292,5	253,3	670,6	521,2	295,2	271,7	400,3	366,0

15 SOCIEDADES NO FINANCIERAS: Síntesis de la información recopilada por la Central de Balances

15.28 Ratios significativas: E.2 Endeudamiento, RAC/(REB+Ingresos financieros) (saldo final) Base de datos trimestral (CBT)

Ratios (a)

	Total		Por sectores								Por tamaño	
			Energía		Industria		Comercio y hostelería		Información y comunicaciones		Grandes, públicas y dependientes	
	t-1 1	t 2	t-1 3	t 4	t-1 5	t 6	t-1 7	t 8	t-1 9	t 10	t-1 11	t 12
09	571,6	660,1	440,1	500,7	585,0	880,1	218,9	280,8	113,9	115,2	564,9	635,6
10	661,2	648,3	520,1	527,7	1 042,2	690,1	272,9	240,8	105,2	111,4	636,7	645,4
11	649,3	643,8	552,9	547,4	611,8	560,7	240,1	247,7	120,1	84,7	645,2	638,1
12	633,4	647,0	517,9	445,2	521,0	558,8	257,0	293,0	83,8	79,8	634,9	648,4
13	612,3	594,1	451,5	434,8	490,6	627,9	255,6	258,2	108,8	117,4	613,4	594,9
14	577,5	629,2	432,9	484,0	537,1	578,8	282,2	279,8	87,6	116,9	577,5	629,6
15	634,8	603,8	485,2	473,5	561,0	328,3	283,4	261,8	115,8	150,7	635,6	604,8
16	589,2	546,4	466,5	445,0	340,3	290,3	262,1	212,3	154,6	129,6	590,3	547,6
17	550,4	539,5	445,8	487,2	289,6	250,8	216,5	230,3	130,0	133,4	551,6	541,0
18	527,5	504,9	417,1	322,5	249,7	261,5	206,4	192,2	132,0	150,3	529,1	506,6
19	504,6	510,2	320,5	305,0	261,0	285,1	188,4	184,8	150,3	146,5	505,5	511,3
20	511,5	816,8	308,1	353,2	272,1	616,8	183,0	298,9	147,9	232,5	512,0	818,6
21	796,8	785,5	361,8	497,4	602,5	383,4	301,7	283,5	233,9	283,5	798,6	788,3
22	788,2	556,3	493,1	430,7	370,4	267,4	300,2	210,7	282,1	246,6	791,7	557,2
23 *I*	559,0	508,5	430,1	320,7	265,9	264,2	213,3	219,3	246,1	196,7	560,2	509,6
II	509,7	506,4	320,4	284,7	264,7	345,1	218,3	223,7	196,7	201,7	510,9	507,7
III	510,0	479,4	284,7	282,6	343,7	293,7	223,5	193,4	201,7	181,3	511,4	480,6
IV	458,0	457,4	283,6	310,0	293,0	313,3	165,2	124,6	271,5	268,4	459,0	458,5

Véanse notas al final del capítulo.

15 SOCIEDADES NO FINANCIERAS: Síntesis de la información recopilada por la Central de Balances

15.29 Ratios significativas: Carga financiera por intereses. Intereses por financiación recibida/(REB+Ingresos financieros) Base de datos integrada (CBI)

Ratios

	Total		Por sectores								Por tamaño					
			Energía		Industria		Comercio y hostelería		Información y comunicaciones		Grandes, públicas y dependientes		Medianas		Pequeñas	
	t-1	t	t-1	t	t-1	t	t-1	t	t-1	t	t-1	t	t-1	t	t-1	t
	1	2	3	4	5	6	7	8	9	10	11	12	13	14	15	16
06	13,3	15,7	12,3	13,1	10,0	11,8	11,9	12,9	8,8	7,6	12,6	15,5	11,2	12,7	16,3	17,5
07	15,6	19,9	13,2	17,4	11,7	14,2	12,6	14,5	7,7	8,7	15,5	19,9	12,3	15,6	17,3	21,6
08	19,7	24,7	17,5	20,3	15,0	18,7	13,5	18,7	9,9	9,9	19,8	23,8	16,5	23,6	20,3	29,9
09	25,0	23,1	20,4	19,9	19,1	19,9	20,6	19,9	9,5	8,6	23,6	20,2	21,1	19,9	31,2	35,7
10	23,8	21,9	20,4	19,3	19,7	16,0	19,3	16,6	8,4	6,3	21,8	20,4	20,0	17,9	33,5	30,8
11	22,3	25,7	19,4	21,6	15,8	17,4	15,8	18,2	6,8	6,3	21,4	24,3	18,8	22,3	28,1	34,8
12	25,2	26,6	23,3	22,1	16,7	17,5	17,5	20,0	6,5	7,0	24,2	24,9	19,4	21,2	32,7	39,7
13	25,6	24,5	21,9	19,8	15,0	15,2	18,7	17,7	7,1	7,3	24,2	23,7	20,0	18,1	36,0	31,4
14	24,2	23,2	19,4	20,6	15,3	13,6	18,5	16,2	7,1	7,4	23,5	23,4	17,2	15,4	30,3	24,5
15	23,6	19,1	21,4	19,0	13,8	9,9	16,0	11,8	5,3	4,8	24,2	20,0	14,0	10,8	23,8	18,1
16	18,6	15,7	18,6	15,7	9,5	7,7	11,3	8,5	6,4	5,3	19,5	16,6	11,0	8,9	17,2	14,1
17	14,5	12,6	15,0	14,5	7,4	7,0	8,3	7,2	5,0	4,0	15,3	13,3	8,3	7,5	13,4	11,6
18	12,7	11,8	14,1	12,6	7,0	6,6	7,2	6,6	4,0	3,5	13,6	12,5	7,3	7,0	11,0	10,5
19	11,5	10,9	12,7	10,2	6,4	6,5	6,4	6,6	3,8	3,6	12,3	11,5	6,8	6,9	10,0	9,8
20	11,0	13,9	9,3	9,4	6,6	7,7	6,5	9,6	3,7	5,5	11,6	15,1	6,9	8,0	9,5	11,7
21	13,7	12,1	7,9	7,6	7,3	6,5	9,5	7,1	5,5	5,9	14,9	13,7	7,7	7,0	11,1	8,7
22	12,0	11,2	8,0	6,4	6,1	6,4	6,3	6,1	5,7	6,1	13,8	12,5	6,5	6,4	7,9	7,7

15 SOCIEDADES NO FINANCIERAS: Síntesis de la información recopilada por la Central de Balances

15.30 Ratios significativas: Carga financiera por intereses. Intereses por financiación recibida/(REB+Ingresos financieros) Base de datos trimestral (CBT)

Ratios (a)

	Total		Por sectores								Por tamaño	
			Energía		Industria		Comercio y hostelería		Información y comunicaciones		Grandes, públicas y dependientes	
	t-1	t	t-1	t	t-1	t	t-1	t	t-1	t	t-1	t
	1	2	3	4	5	6	7	8	9	10	11	12
09	28,8	22,3	18,6	18,5	26,5	29,0	10,2	9,2	7,6	7,0	28,5	21,5
10	22,3	21,3	18,7	18,0	34,8	23,3	9,2	8,3	6,9	5,0	21,4	21,1
11	21,4	23,9	18,6	20,8	20,7	19,6	8,3	9,6	5,0	3,6	21,3	23,7
12	23,2	24,2	20,5	18,4	17,9	20,8	9,7	10,6	3,5	2,6	23,3	24,2
13	22,8	22,4	18,8	17,0	18,7	22,7	10,5	10,4	5,1	5,0	22,8	22,5
14	21,4	22,4	16,8	17,0	13,6	15,6	11,0	10,5	2,1	2,5	21,4	22,5
15	22,5	19,3	17,1	15,8	15,3	8,1	10,4	8,0	2,8	2,5	22,5	19,3
16	18,5	15,4	15,6	12,9	8,3	6,7	8,0	4,8	3,1	2,2	18,6	15,4
17	15,3	13,6	13,0	12,8	6,6	6,9	4,8	4,4	2,4	2,0	15,4	13,7
18	13,5	12,3	10,5	8,8	6,8	6,8	4,9	4,1	1,8	1,8	13,6	12,3
19	12,3	11,6	8,8	5,8	6,9	8,1	4,1	4,9	1,8	1,8	12,4	11,6
20	11,4	15,3	5,8	6,1	7,8	10,9	4,8	6,7	1,7	2,7	11,4	15,3
21	15,1	13,5	6,3	5,8	10,5	7,7	6,7	5,9	2,8	3,7	15,1	13,5
22	13,5	11,4	5,8	5,4	7,6	5,9	6,0	5,4	3,7	3,8	13,6	11,5
23 *I*	11,6	11,6	5,4	5,2	5,9	7,0	5,5	6,6	3,7	4,2	11,6	11,6
II	11,6	13,4	5,1	5,4	7,0	10,9	6,4	7,7	4,2	5,0	11,6	13,5
III	13,5	14,1	5,4	6,5	10,7	10,4	7,6	8,0	5,0	5,7	13,5	14,2
IV	13,7	14,2	6,0	7,0	10,2	13,4	6,9	6,3	8,3	9,3	13,7	14,2

Véanse notas al final del capítulo.

15 SOCIEDADES NO FINANCIERAS: Síntesis de la información recopilada por la Central de Balances

15.31 Ratios significativas: FSI.1 Endeudamiento. (Deuda / Fondos Propios) Base de datos integrada (CBI)

Ratios (a) (b)

	Total (b)	Por sectores								Por tamaño		
		Energía	Industria	Servicios					Otros. Del cual: Construcción	Grandes, públicas y dep.	Medianas	Pequeñas
				Total	Comercio y hostelería	Transporte	Información y comuni-caciones	Otros servicios				
	1	2	3	4	5	6	7	8	9	10	11	12
07	121,0	85,0	123,9	113,2	109,7	71,6	208,3	113,9	222,5	135,2	113,5	94,9
08	122,6	95,1	113,3	117,7	114,0	74,4	248,7	118,1	228,2	135,1	104,8	101,5
09	116,9	101,1	113,3	107,7	117,3	77,8	207,9	102,7	217,7	129,2	102,4	92,9
10	118,6	98,9	111,8	111,4	122,4	84,9	194,1	106,9	228,3	131,7	108,9	88,4
11	118,8	97,7	113,0	112,7	125,0	110,3	154,7	104,5	235,2	132,2	108,6	87,0
12	116,8	96,3	118,3	110,9	125,2	111,2	145,9	102,1	228,4	130,3	104,2	85,8
13	113,7	92,2	121,6	109,4	126,0	111,7	142,8	99,8	200,1	127,8	97,7	83,6
14	107,8	85,9	117,6	105,3	121,6	110,0	146,6	95,3	173,0	119,3	93,3	81,8
15	103,5	89,1	114,6	99,3	119,8	105,0	127,3	89,3	168,0	114,7	89,7	78,0
16	99,7	92,1	113,3	94,1	119,1	99,8	119,5	83,4	163,6	110,3	87,5	74,6
17	93,9	89,7	109,9	87,7	117,3	98,2	115,8	75,5	149,7	102,5	87,0	72,1
18	88,0	80,0	104,3	83,9	113,6	92,4	127,7	71,4	126,2	94,8	85,7	69,1
19	86,7	80,9	103,0	81,9	103,4	89,1	128,3	71,8	130,3	93,9	85,9	66,2
20	87,2	87,5	102,7	82,6	106,9	100,1	145,8	70,9	123,5	94,6	89,4	66,0
21	89,7	115,9	105,7	82,9	106,5	101,3	140,4	71,4	122,3	98,7	87,3	65,1
22	87,9	109,3	107,7	81,7	106,9	97,5	118,5	70,5	103,1	97,5	83,9	62,2
23	80,8	...	...	...	...	...	...	...	...	...	...	...

Véanse notas al final del capítulo.

15 SOCIEDADES NO FINANCIERAS: Síntesis de la información recopilada por la Central de Balances

15.32 Ratios significativas: FSI.2 Rentabilidad de los recursos propios. (EBIT / Fondos Propios) Base de datos integrada (CBI)

Ratios (a) (b)

	Total (b)	Por sectores								Por tamaño		
		Energía	Industria	Servicios					Otros. Del cual: Construcción	Grandes	Medianas	Pequeñas
				Total	Comercio y hostelería	Transporte	Información y comuni-caciones	Otros servicios				
	1	2	3	4	5	6	7	8	9	10	11	12
07	13,5	11,4	16,1	13,1	12,4	5,8	43,3	11,9	16,0	16,2	13,2	7,8
08	11,8	11,8	10,8	12,4	9,8	4,3	53,1	12,2	10,9	14,7	9,4	5,5
09	8,5	10,9	6,2	8,9	7,8	2,8	43,2	8,4	6,9	11,2	6,8	3,2
10	8,4	9,9	8,3	8,9	8,6	3,5	37,9	8,4	2,5	11,1	6,6	2,6
11	7,9	8,9	8,6	8,4	8,6	4,1	28,5	7,7	1,1	10,6	6,4	2,1
12	7,2	10,0	8,4	7,2	7,2	4,2	24,0	6,5	-1,1	9,8	6,3	1,5
13	7,3	9,7	8,3	7,4	8,6	5,2	22,7	6,3	-0,7	9,8	6,7	1,9
14	7,7	7,2	9,6	8,1	9,2	6,4	18,4	7,2	1,5	9,7	8,3	2,8
15	8,0	8,3	12,3	7,8	11,2	7,5	17,1	6,2	1,0	9,6	9,7	3,9
16	8,7	9,5	13,5	8,3	12,9	8,3	18,9	6,2	1,1	10,3	10,8	4,5
17	9,0	8,9	13,8	8,6	13,2	9,1	19,0	6,5	2,7	10,3	11,0	5,1
18	8,9	8,5	12,9	8,7	13,7	9,3	18,0	6,7	4,4	10,1	10,7	5,2
19	9,3	9,8	11,8	9,2	12,1	9,2	18,8	7,8	6,2	10,8	10,2	5,1
20	6,4	9,8	8,3	5,9	6,6	-0,2	11,9	6,1	4,8	7,3	8,4	3,6
21	6,6	10,2	10,4	5,7	10,3	2,8	10,4	4,7	5,0	6,9	9,9	5,0
22	8,0	13,0	12,1	7,0	12,1	8,0	11,7	5,4	6,0	8,8	10,4	5,2
23	10,5	...	...	...	...	...	...	...	...	...	...	...

Véanse notas al final del capítulo.

NOTAS A LOS CUADROS DEL CAPÍTULO 15

Formulación de las ratios incluidas en los Cuadros 15.6 a 15.30

R1 = [(27+29)/(10-14-17)]*100
R2 = [27/(13+16)]*100
R3 = (29/11)*100
R4 = R1 - R2
R5 = (24/18)*100
R6 = (24/22)*100
E1 = [(13+16)/(10-14-17)]*100
E2 = [(13+16)/(24+25)]*100
Carga financiera por intereses = [27/(24+25)]*100

A. BALANCE
1. Activo inmovilizado
2. Material
3. 1. Valor en libros
4. 2. Ajuste para valorar a precios corrientes
5. Resto inmovilizado
6. Activo circulante
7. Deudores comerciales y otras cuentas a cobrar.
8. Resto de activo circulante
9. Resto activos
10. Activo = Pasivo
11. Recursos propios (incluye ajuste a precios corrientes)
12. Recursos ajenos y Provisiones
13. Financiación bancaria
14. Acreedores comerciales y otras cuentas a pagar
15. Resto de recursos ajenos
16. Con coste financiero
17. Sin coste financiero

B. CUENTA DE RESULTADOS
(Serie de tasas en cuadros 15.1 a 15.6)
18. Valor de la producción (incluidas subvenciones
19. Cifra neta de negocios
20. Resto
21. Consumos intermedios (incluidos tributos)
22. Valor añadido bruto al coste de los factores (18-21)
23. Gastos de personal
24. Resultado económico bruto de la explotación (REB) (22-23)
25. Ingresos financieros
26. Gastos financieros
27. Intereses por financiación recibida
28. Amortizaciones y Provisiones de la explotación
29. Resultado ordinario neto (RON) (24+25-26-28)
30. Impuesto sobre beneficios
31. Resto de gastos e ingresos
32. Resultado del ejercicio (29-30-319)

Cuadro 15.3 y Cuadro 15.6,
a. La serie trimestral del año n para el trimestre t recoge las tasas de los datos acumulados del año n hasta el trimestre t, respecto al mismo período del año anterior.

Cuadro 15.8, Cuadro 15.14 y Cuadro 15.17
a. El resultado ordinario neto (RON) utilizado en el cálculo de esta ratio incorpora, para cada trimestre, la parte proporcional de los dividendos recibidos hasta ese trimestre desde el inicio del año, mediante su linealización; por su parte, la ratio del cuadro 15.9, facilita la información acumulada para cada periodo (I, IaII, IaIII, IaIV), en los que se incluye la totalidad del dividendo recibido.

Cuadro 15.9, Cuadro 15.12, Cuadro 15.15, Cuadro 15.18 y Cuadro15.21
a. La serie trimestral del año n para el trimestre t recoge las ratios de los datos acumulados del año n hasta el trimestre t.

Cuadro 15.26, Cuadro 15.28 y Cuadro 15.30
a. Las columnas t y t-1 en la frecuencia anual hace referencia al cuarto trimestre del año t y al cuarto trimestre del año t-1. En el bloque de frecuencia trimestral las columnas t y t-1 recogen la información del trimestre indicado (t) y el del inmediatamente anterior (t-1), respectivamente.

Cuadro 15.31 y Cuadro 15.32

Nota: Para la formulación de las ratios FSI.1 y FSI.2 se ha empleado la metodología definida por el FMI en su documento Financial Soudness Indicator. Compilation Guide.

a. El dato de 2011 y 2012, tanto para el total de empresas como para los diferentes agregados por sectores y tamaños, se obtiene aplicando al dato de la base anterior la tasa de variación de la base actual.

b. Los datos del último periodo son una estimación elaborada a partir de la información trimestral más reciente recibida en la encuesta trimestral de la Central de Balances (CBT).

CAPÍTULO 16 HOGARES E ISFLSH

Millones de euros (col.1 a 8), euros (col.9 a 14) y % (col. 15 y 16)

	Renta bruta disponible (RBD)	Recursos (R)				Empleos (E)			Renta bruta disponible per cápita (acumulado 4 tr.) (a)						Tasa de variación interanual (acum. 4 tr.)	
		Remuneración asalariados	Excedente bruto de explotación (EBE)	Rentas propiedad	Prestaciones sociales y otras transf. corrientes	Impuestos	Rentas propiedad	Cotizaciones sociales y otras transf. corrientes	Total	Remuneración asalariados	EBE	Rentas propiedad (netas) R-E	Transferencias sociales y otras (netas) R-E	Impuestos	RBD	RBD per cápita
	1=2a5-6a8	2	3	4	5	6	7	8	9=10a13-14	10	11	12	13	14	15	16
19	781 358	582 660	212 430	51 909	298 159	106 149	5 451	252 200	16 530	12 327	4 494	983	972	2 246	18,1	4,1
20	764 760	563 058	188 342	42 716	330 930	105 282	4 092	250 912	16 143	11 886	3 976	815	1 689	2 222	1,8	-2,3
21	799 333	602 492	205 766	39 093	344 941	113 540	3 502	275 917	16 876	12 720	4 344	751	1 457	2 397	6,3	4,5
22	832 166	646 723	218 246	47 996	348 047	132 717	7 153	288 976	17 395	13 519	4 562	854	1 235	2 774	18,0	3,1
23	923 560	703 709	235 701	88 448	377 173	146 402	24 574	310 495	19 049	14 514	4 861	1 317	1 375	3 020	34,4	9,5
20 *I*	179 922	141 831	46 211	8 779	71 499	24 735	1 263	62 400	16 602	12 422	4 431	967	1 045	2 263	4,5	3,6
II	199 908	131 417	43 785	10 076	91 696	17 759	776	58 531	16 203	12 059	4 222	753	1 382	2 213	0,0	-0,6
III	180 119	139 017	47 797	12 303	75 687	31 230	566	62 889	16 249	11 961	4 120	843	1 538	2 212	-0,5	-1,0
IV	204 811	150 793	50 549	11 558	92 048	31 558	1 487	67 092	16 143	11 886	3 976	815	1 689	2 222	-2,1	-2,3
21 *I*	181 654	142 241	44 883	7 290	79 957	25 110	681	66 926	16 189	11 901	3 950	797	1 773	2 232	-2,5	-2,5
II	215 268	149 357	52 089	10 803	93 477	21 329	684	68 445	16 528	12 291	4 129	815	1 603	2 309	1,9	2,0
III	185 819	149 573	51 724	10 860	76 619	33 746	803	68 408	16 647	12 512	4 211	779	1 506	2 362	2,3	2,4
IV	216 592	161 321	57 070	10 140	94 888	33 355	1 334	72 138	16 876	12 720	4 344	751	1 457	2 397	4,5	4,5
22 *I*	189 607	153 106	47 836	7 947	80 298	28 940	796	69 844	17 022	12 933	4 401	762	1 401	2 475	5,3	5,1
II	223 853	161 966	55 256	13 654	93 268	25 752	1 222	73 317	17 167	13 171	4 458	809	1 291	2 563	4,4	3,9
III	190 629	159 250	54 515	11 065	77 027	39 539	1 453	70 236	17 215	13 334	4 503	797	1 257	2 676	4,2	3,4
IV	228 077	172 401	60 639	15 330	97 454	38 486	3 682	75 579	17 395	13 519	4 562	854	1 235	2 774	4,1	3,1
23 *I*	210 461	166 427	54 055	15 176	86 281	32 233	4 512	74 733	17 778	13 756	4 678	924	1 254	2 835	5,7	4,4
II	251 375	176 324	60 198	25 917	101 062	28 466	5 601	78 059	18 299	14 015	4 767	1 086	1 314	2 883	7,9	6,6
III	211 342	173 637	57 499	22 931	84 101	44 156	6 694	75 976	18 658	14 260	4 811	1 219	1 336	2 968	9,8	8,4
IV	250 382	187 321	63 949	24 424	105 729	41 547	7 767	81 727	19 049	14 514	4 861	1 317	1 375	3 020	11,0	9,5

RENTA BRUTA DISPONIBLE (per cápita)
Tasa de variación interanual y sus contribuciones (acumulado 4 tr.)

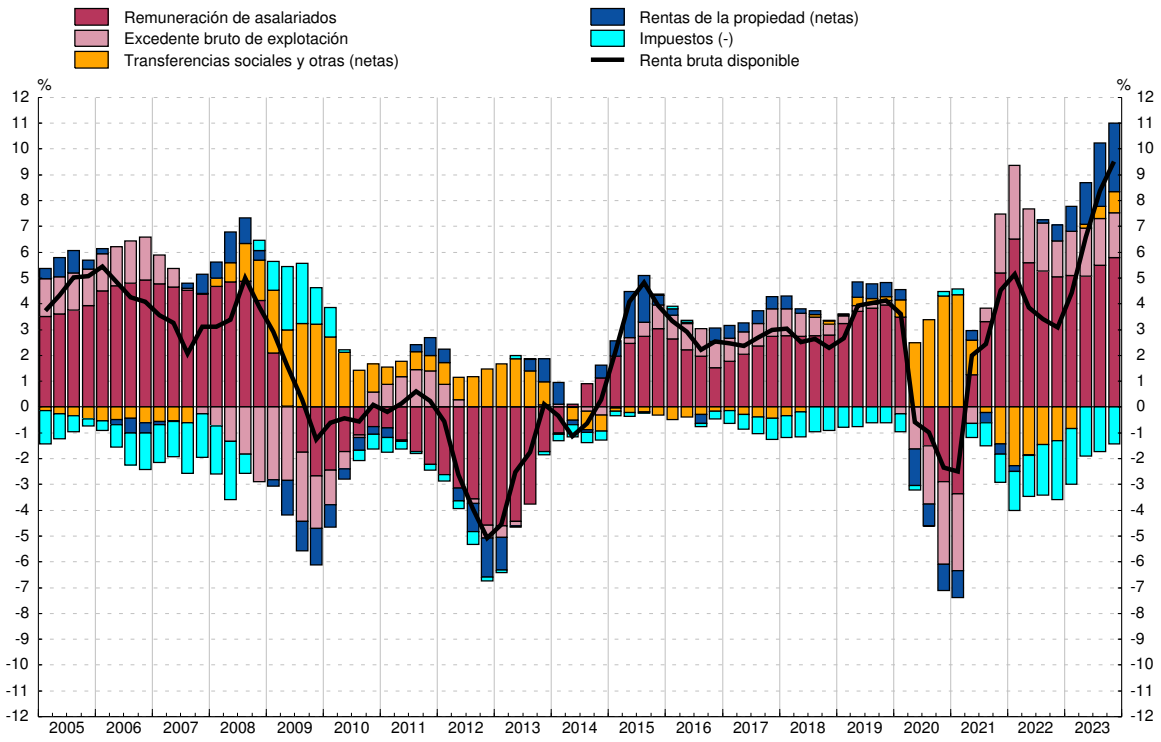

FUENTE: CNE (INE).
a. La población de referencia figura en el cuadro 16.2 col. 1.

Miles de personas (col.1 a 6), importes (col.7 y 8) y % (col.9 a 15)

	Población		Población activa				Remuneración de asalariados (acumulado 4 tr.)			Población en edad de trabajar y sus componentes. Tasa de variación interanual				Tasa de ocupación	Tasa de paro
	Total	del cual: Entre 16 y 64 años	Total	Ocupados	del cual: Asalariados	Parados	Total (millones de euros)	Por media de asalariados 4 tr.: Total (euros)	Por media de asalariados 4 tr.: Tasa de variación interanual	Total	Por población ocupada	Por población parada	Por población inactiva		
	1	2	3	4	5	6	7	8	9	10	11	12	13	14=4/2	15=6/3
19	47 268	30 520	23 159	19 967	16 846	3 192	582 660	34 952	3,4	0,9	1,3	-0,4	-0,0	65,4	13,8
20	47 374	30 615	23 064	19 344	16 242	3 720	563 058	34 953	0,0	0,3	-2,2	1,7	0,8	63,2	16,1
21	47 366	30 546	23 289	20 185	16 974	3 104	602 492	36 239	3,7	-0,2	2,6	-2,0	-0,8	66,1	13,3
22	47 839	30 797	23 488	20 464	17 372	3 024	646 723	37 487	3,4	0,8	0,9	-0,3	0,2	66,4	12,9
23	48 483	31 239	24 077	21 247	18 036	2 831	703 709	39 447	5,2	1,4	2,5	-0,6	-0,4	68,0	11,8
20 *I*	47 337	30 579	22 994	19 681	16 560	3 313	588 022	35 166	3,4	0,9	0,6	-0,1	0,4	64,4	14,4
II	47 350	30 604	21 975	18 607	15 527	3 368	570 989	34 751	1,1	0,7	-4,0	0,5	4,3	60,8	15,3
III	47 362	30 608	22 900	19 177	16 108	3 723	566 487	34 839	0,5	0,5	-2,4	1,7	1,2	62,7	16,3
IV	47 374	30 615	23 064	19 344	16 242	3 720	563 058	34 953	0,0	0,3	-2,2	1,7	0,8	63,2	16,1
21 *I*	47 347	30 583	22 861	19 207	16 104	3 654	563 468	35 227	0,2	0,0	-1,7	1,1	0,6	62,8	16,0
II	47 304	30 560	23 216	19 672	16 507	3 544	581 408	35 800	3,0	-0,1	3,3	0,6	-4,0	64,4	15,3
III	47 310	30 535	23 448	20 031	16 917	3 417	591 964	36 002	3,3	-0,2	2,7	-1,0	-1,9	65,6	14,6
IV	47 366	30 546	23 289	20 185	16 974	3 104	602 492	36 239	3,7	-0,2	2,6	-2,0	-0,8	66,1	13,3
22 *I*	47 426	30 556	23 259	20 085	16 929	3 175	613 357	36 441	3,4	-0,1	2,8	-1,6	-1,2	65,7	13,7
II	47 524	30 591	23 387	20 468	17 304	2 919	625 966	36 755	2,7	0,1	2,5	-2,0	-0,4	66,9	12,5
III	47 671	30 684	23 526	20 546	17 403	2 980	635 643	37 058	2,9	0,5	1,6	-1,4	0,4	67,0	12,7
IV	47 839	30 797	23 488	20 464	17 372	3 024	646 723	37 487	3,4	0,8	0,9	-0,3	0,2	66,4	12,9
23 *I*	47 982	30 884	23 581	20 453	17 348	3 128	660 044	38 028	4,4	1,1	1,2	-0,2	0,1	66,2	13,3
II	48 120	30 947	23 819	21 057	17 854	2 763	674 402	38 550	4,9	1,2	1,8	-0,5	-0,1	68,0	11,6
III	48 303	31 087	24 121	21 266	18 120	2 855	688 789	38 973	5,2	1,3	2,3	-0,4	-0,5	68,4	11,8
IV	48 483	31 239	24 077	21 247	18 036	2 831	703 709	39 447	5,2	1,4	2,5	-0,6	-0,4	68,0	11,8

POBLACIÓN EN EDAD DE TRABAJAR (entre 16 y 64 años)
Tasa de variación interanual y sus contribuciones

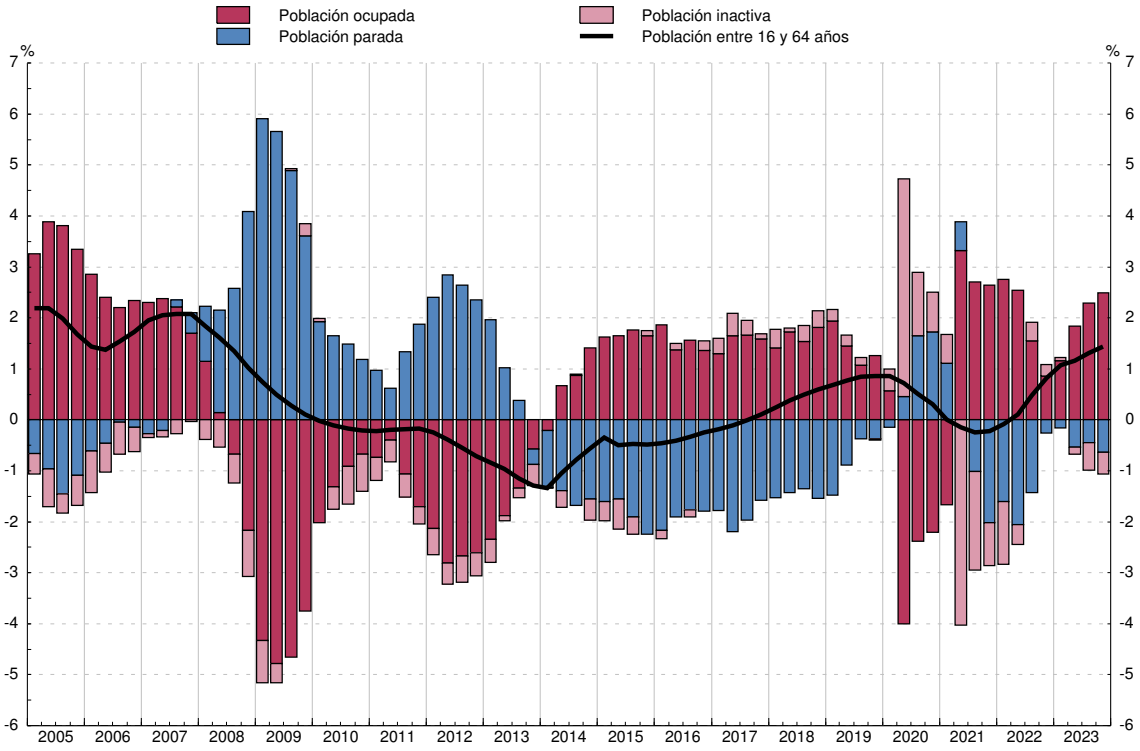

FUENTE: EPA y CNE (INE).

Millones de euros (col. 1 a 5) y euros (col. 6 a 10)

	Renta bruta disponible (RBD)	Empleos				Renta bruta disponible per cápita (acumulado 4 tr.) (a)				
		Consumo	Ahorro bruto			Total	Empleos			
			Total	Consumo capital fijo (b)	Ahorro neto		Consumo	Ahorro bruto		
								Total	Consumo capital fijo (b)	Ahorro neto
	1=2+3	2	3	4	5=3-4	6=7+8	7	8	9	10=8-9
19	781 358	717 288	64 070	33 035	31 035	16 530	15 175	1 355	699	657
20	764 760	631 332	133 428	34 130	99 298	16 143	13 327	2 817	720	2 096
21	799 333	689 358	109 975	36 560	73 415	16 876	14 554	2 322	772	1 550
22	832 166	768 787	63 379	40 080	23 299	17 395	16 070	1 325	838	487
23	923 560	815 421	108 139	41 366	66 773	19 049	16 819	2 230	853	1 377
20 *I*	179 922	171 894	8 028	8 405	-377	16 602	14 940	1 662	703	959
II	199 908	132 836	67 072	8 489	58 583	16 203	14 038	2 165	709	1 456
III	180 119	164 724	15 395	8 579	6 816	16 249	13 754	2 495	714	1 781
IV	204 811	161 878	42 933	8 657	34 276	16 143	13 327	2 817	720	2 096
21 *I*	181 654	162 227	19 427	9 013	10 414	16 189	13 130	3 059	734	2 325
II	215 268	169 770	45 498	9 098	36 400	16 528	13 923	2 606	747	1 858
III	185 819	174 134	11 685	9 187	2 498	16 647	14 120	2 527	760	1 767
IV	216 592	183 227	33 365	9 262	24 103	16 876	14 554	2 322	772	1 550
22 *I*	189 607	188 865	742	9 896	-9 154	17 022	15 097	1 925	790	1 135
II	223 853	190 951	32 902	9 978	22 924	17 167	15 512	1 656	806	849
III	190 629	194 967	-4 338	10 065	-14 403	17 215	15 901	1 315	822	492
IV	228 077	194 004	34 073	10 141	23 932	17 395	16 070	1 325	838	487
23 *I*	210 461	202 758	7 703	10 223	-2 520	17 778	16 312	1 466	842	624
II	251 375	201 464	49 911	10 302	39 609	18 299	16 484	1 815	846	969
III	211 342	204 008	7 334	10 384	-3 050	18 658	16 608	2 050	850	1 200
IV	250 382	207 191	43 191	10 457	32 734	19 049	16 819	2 230	853	1 377

EMPLEOS DE LA RENTA BRUTA DISPONIBLE (per cápita)
Tasa de variación interanual de la RBD y sus contribuciones (acumulado 4 tr.)

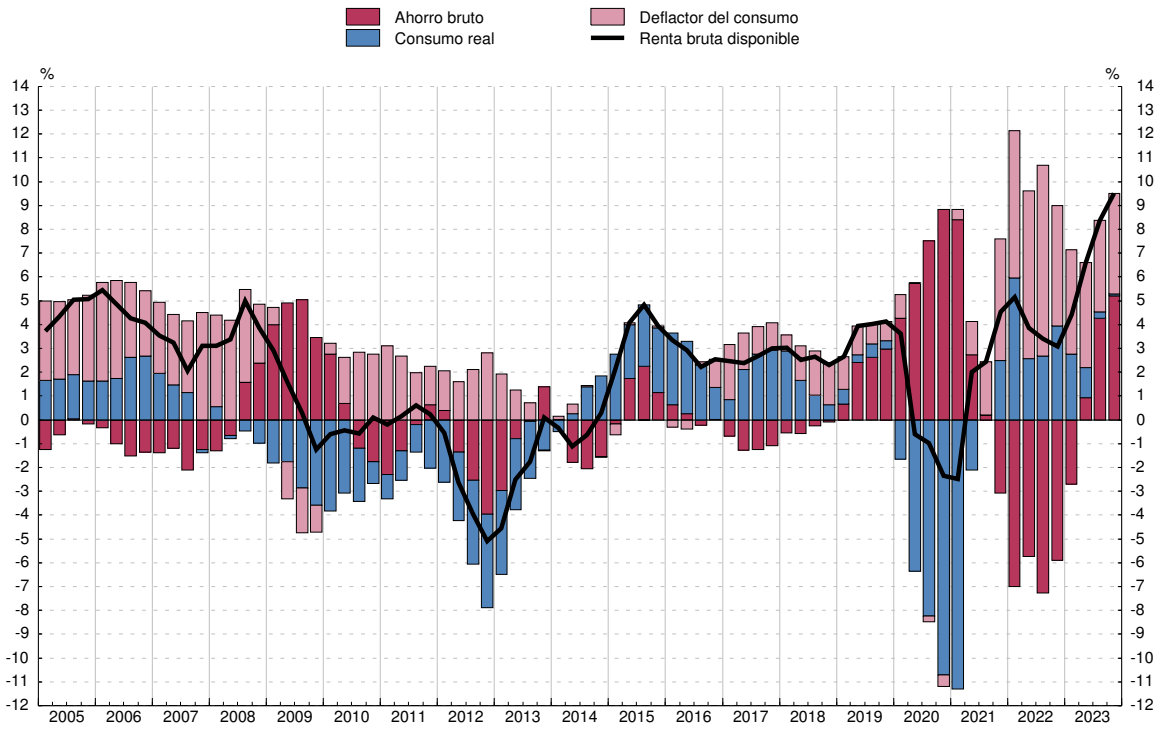

FUENTE: CNE (INE).
a. La población de referencia figura en el cuadro 16.2 col. 1.
b. Pérdida del valor de los activos fijos (principalmente vivienda) por el uso y la obsolescencia.

Millones de euros (col. 1 a 5) y % (col. 6 a 10)

	Capacidad/ Necesidad de finan- ciación	Recursos		Empleos		Cuenta de capital (% s/RBD, acumulado 4 tr.)				
		Ahorro bruto	Transfe- rencias netas de capital	Formación bruta de capital (FBC)	Adquisicio- nes netas de activos no producidos (a)	Capacidad/ Necesidad de finan- ciación	Recursos		Empleos	
							Ahorro bruto (tasa de ahorro)	Transfe- rencias netas de capital	Formación bruta de capital (FBC)	Adquisicio- nes netas de activos no producidos (a)
	1=2+3-4-5	2	3	4	5	6=7+8-9-10	7	8	9	10
19	19 741	64 070	-906	44 143	-720	7,1	29,6	-0,7	22,1	-0,3
20	91 219	133 428	-1 451	41 806	-1 048	33,6	56,2	-0,7	22,4	-0,5
21	58 587	109 975	1 152	54 110	-1 570	39,3	63,6	-0,5	24,5	-0,7
22	2 500	63 379	-1 166	60 752	-1 039	6,5	36,2	0,2	30,4	-0,5
23	42 361	108 139	-1 239	64 996	-457	13,4	40,9	-0,5	27,4	-0,4
20 *I*	-1 607	8 028	-513	9 320	-198	4,2	10,0	-0,2	5,7	-0,1
II	60 251	67 072	-288	6 769	-236	7,8	13,4	-0,1	5,6	-0,1
III	2 675	15 395	-645	12 302	-227	9,6	15,4	-0,2	5,7	-0,1
IV	29 900	42 933	-5	13 415	-387	11,9	17,4	-0,2	5,5	-0,1
21 *I*	7 394	19 427	-678	11 691	-336	13,1	18,9	-0,2	5,8	-0,2
II	36 200	45 498	-924	8 852	-478	9,7	15,8	-0,3	5,9	-0,2
III	-1 188	11 685	556	13 733	-304	9,2	15,2	-0,1	6,1	-0,2
IV	16 181	33 365	2 198	19 834	-452	7,3	13,8	0,1	6,8	-0,2
22 *I*	-16 071	742	-693	16 191	-71	4,4	11,3	0,1	7,3	-0,2
II	17 313	32 902	-696	15 074	-181	2,0	9,6	0,2	7,9	-0,1
III	-18 313	-4 338	-587	13 652	-264	-0,1	7,6	0,0	7,9	-0,1
IV	19 571	34 073	810	15 835	-523	0,3	7,6	-0,1	7,3	-0,1
23 *I*	-7 312	7 703	-624	14 458	-67	1,3	8,2	-0,1	6,9	-0,1
II	34 032	49 911	-565	15 508	-194	3,2	9,9	-0,1	6,8	-0,1
III	-7 376	7 334	-551	14 268	-109	4,3	11,0	-0,1	6,7	-0,1
IV	23 017	43 191	501	20 762	-87	4,6	11,7	-0,1	7,0	-0,0

CAPACIDAD/NECESIDAD DE FINANCIACIÓN
Porcentaje sobre RBD y sus componentes (acumulado 4 tr.)

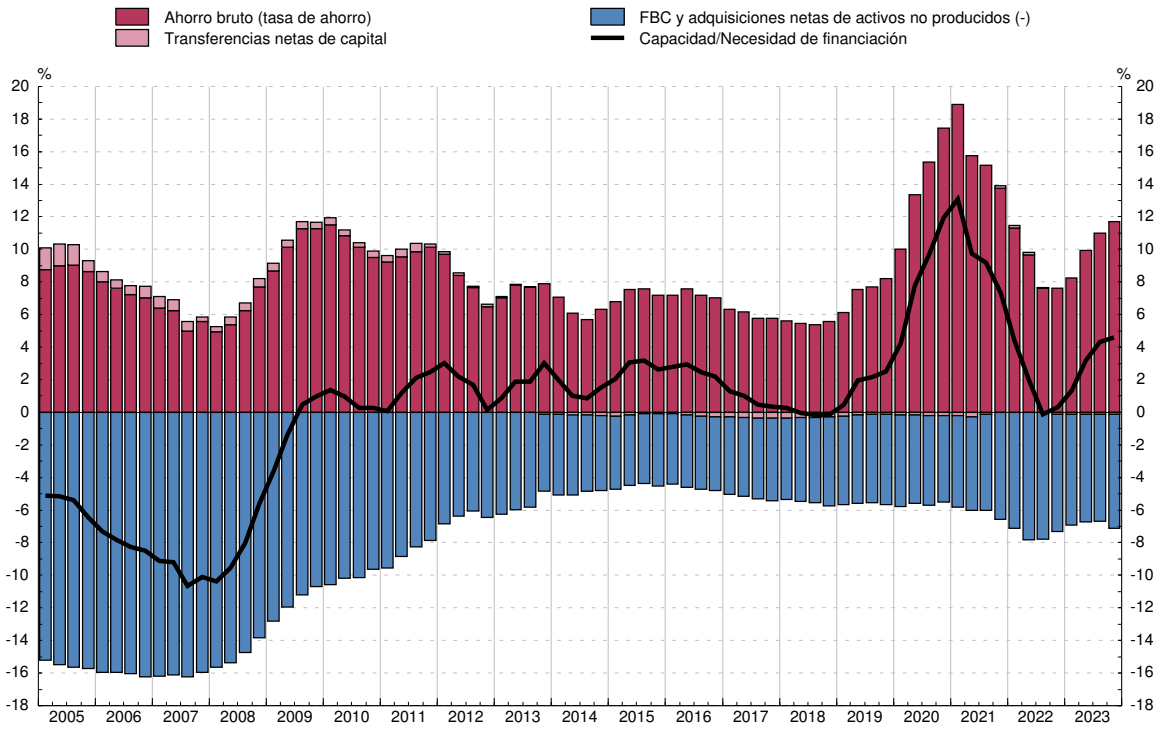

FUENTE: CNE (INE).
a. Incluye terrenos, objetos valiosos y activos inmateriales.

Millones de euros (col.1 a 7) y % (col.8 a 14)

	Operaciones financieras netas	Adquisición neta de activos financieros (AF)				Pasivos netos contraídos (P)		Cuenta de operaciones financieras (% s/RBD, acumulado 4 tr.)						
		Total	Principales activos			Total	del cual:	Operaciones financieras netas	Adquisición neta de activos financieros (AF)				Pasivos netos contraídos (P)	
			Efectivo y depósitos	Participaciones en el capital y en fondos inversión	Seguros y fondos de pensiones		Préstamos		Total	Principales activos			Total	del cual: Préstamos
	1=2-6	2	3	4	5	6	7	8=9-13	9	10	11	12	13	14
19	31 044	51 379	37 769	4 974	8 947	20 334	574	4,0	6,6	4,8	0,6	1,1	2,6	0,1
20	102 893	115 409	78 737	35 639	-4 302	12 515	-4 227	13,5	15,1	10,3	4,7	-0,6	1,6	-0,6
21	52 373	78 234	39 371	40 379	-634	25 861	6 822	6,6	9,8	4,9	5,1	-0,1	3,2	0,9
22	12 344	52 048	39 225	7 054	-5 181	39 704	3 665	1,5	6,3	4,7	0,8	-0,6	4,8	0,4
23	47 701	39 255	-12 803	20 250	4 591	-8 446	-15 197	5,2	4,3	-1,4	2,2	0,5	-0,9	-1,6
20 *I*	15 942	12 508	8 279	10 986	-7 531	-3 435	-3 529	4,8	6,4	4,8	2,3	-0,2	1,6	-0,3
II	60 708	71 228	40 198	11 593	1 664	10 520	6 299	9,3	10,5	7,2	3,5	-0,7	1,1	-0,9
III	963	489	4 040	7 235	-768	-473	-7 885	10,9	13,1	9,4	4,0	-0,9	2,2	-0,7
IV	25 281	31 184	26 220	5 825	2 333	5 903	887	13,5	15,1	10,3	4,7	-0,6	1,6	-0,6
21 *I*	13 527	11 539	6 160	8 299	-975	-1 988	-2 266	13,1	14,9	10,0	4,3	0,3	1,8	-0,4
II	29 200	47 945	18 269	11 968	1 244	18 745	14 972	8,8	11,7	7,0	4,3	0,2	2,8	0,7
III	-3 249	-17 209	-3 424	10 447	-2 358	-13 960	-8 134	8,2	9,3	6,0	4,6	0,0	1,1	0,7
IV	12 895	35 959	18 367	9 665	1 454	23 064	2 250	6,6	9,8	4,9	5,1	-0,1	3,2	0,9
22 *I*	4 380	9 380	14 507	-951	-2 095	5 000	648	5,4	9,4	5,9	3,9	-0,2	4,1	1,2
II	10 357	40 835	21 357	3 937	-2 089	30 478	14 515	3,0	8,5	6,2	2,8	-0,6	5,5	1,1
III	-16 902	-24 678	-5 524	-2 145	-1 383	-7 776	-9 028	1,3	7,5	5,9	1,3	-0,5	6,2	1,0
IV	14 509	26 511	8 885	6 213	387	12 002	-2 470	1,5	6,3	4,7	0,8	-0,6	4,8	0,4
23 *I*	1 772	-8 608	-23 823	6 650	2 231	-10 380	-7 238	1,1	4,0	0,1	1,7	-0,1	2,9	-0,5
II	30 579	41 167	6 937	4 316	1 509	10 588	8 378	3,4	3,9	-1,5	1,7	0,3	0,5	-1,2
III	-9 342	-20 030	-10 693	4 229	-141	-10 688	-14 078	4,2	4,3	-2,1	2,4	0,4	0,2	-1,7
IV	24 692	26 726	14 776	5 055	992	2 034	-2 259	5,2	4,3	-1,4	2,2	0,5	-0,9	-1,6

OPERACIONES FINANCIERAS NETAS
Porcentaje sobre RBD y sus componentes (acumulado 4 tr.)

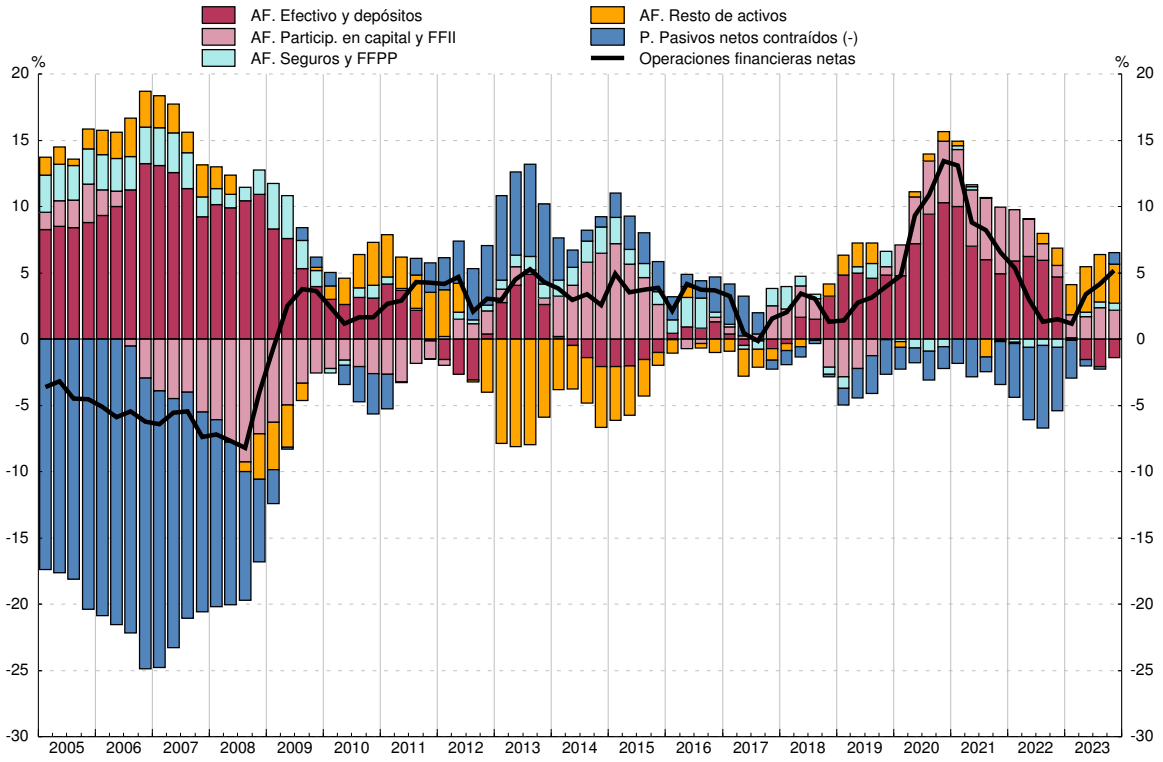

FUENTE: CFEE (BE).

Miles de millones de euros (col. 1 a 6) y % (col. 7 a 12)

	Riqueza						Riqueza (% s/RBD, acumulado 4 tr.)					
	Riqueza neta		Riqueza bruta			Pasivos	Riqueza neta		Riqueza bruta			Pasivos
		del cual: Activos financieros netos	Total	Activos inmobiliarios (a)	Activos financieros			del cual: Activos financieros netos	Total	Activos inmobiliarios	Activos financieros	
	1=3-6	2=5-6	3=4+5	4	5	6	7=9-12	8=11-12	9=10+11	10	11	12
19	7 173	1 693	7 931	5 480	2 451	758	918,0	216,7	1 015,0	701,3	313,7	97,0
20	7 401	1 838	8 151	5 562	2 589	750	967,7	240,4	1 065,8	727,3	338,5	98,1
21	7 836	1 916	8 595	5 920	2 675	759	980,3	239,6	1 075,2	740,6	334,6	95,0
22	8 155	1 910	8 918	6 245	2 673	763	980,0	229,6	1 071,7	750,5	321,2	91,7
23	8 596	2 087	9 341	6 509	2 832	745	930,8	226,0	1 011,5	704,8	306,7	80,7
20 *I*	7 159	1 625	7 910	5 534	2 376	751	911,0	206,8	1 006,5	704,2	302,3	95,5
II	7 231	1 723	7 988	5 508	2 480	757	942,4	224,6	1 041,1	717,9	323,3	98,7
III	7 263	1 722	8 012	5 541	2 471	749	943,7	223,8	1 041,0	719,9	321,1	97,3
IV	7 401	1 838	8 151	5 562	2 589	750	967,7	240,4	1 065,8	727,3	338,5	98,1
21 *I*	7 470	1 884	8 217	5 586	2 631	747	974,5	245,7	1 072,0	728,8	343,2	97,5
II	7 623	1 933	8 387	5 690	2 697	764	975,0	247,3	1 072,7	727,7	345,0	97,7
III	7 692	1 919	8 444	5 773	2 671	753	976,7	243,6	1 072,2	733,1	339,2	95,6
IV	7 836	1 916	8 595	5 920	2 675	759	980,3	239,6	1 075,2	740,6	334,6	95,0
22 *I*	7 958	1 891	8 717	6 068	2 650	759	985,8	234,2	1 079,8	751,6	328,2	94,0
II	8 026	1 879	8 800	6 147	2 653	774	983,7	230,3	1 078,6	753,4	325,2	94,9
III	8 050	1 840	8 814	6 210	2 604	763	980,9	224,2	1 073,9	756,7	317,2	93,0
IV	8 155	1 910	8 918	6 245	2 673	763	980,0	229,6	1 071,7	750,5	321,2	91,7
23 *I*	8 236	1 952	8 988	6 284	2 704	752	965,6	228,9	1 053,7	736,7	317,0	88,1
II	8 385	2 011	9 147	6 374	2 773	762	952,2	228,4	1 038,7	723,8	314,9	86,5
III	8 492	2 008	9 236	6 484	2 752	744	942,2	222,8	1 024,8	719,4	305,4	82,6
IV	8 596	2 087	9 341	6 509	2 832	745	930,8	226,0	1 011,5	704,8	306,7	80,7

RIQUEZA
Porcentaje sobre RBD (acumulado 4 tr.)

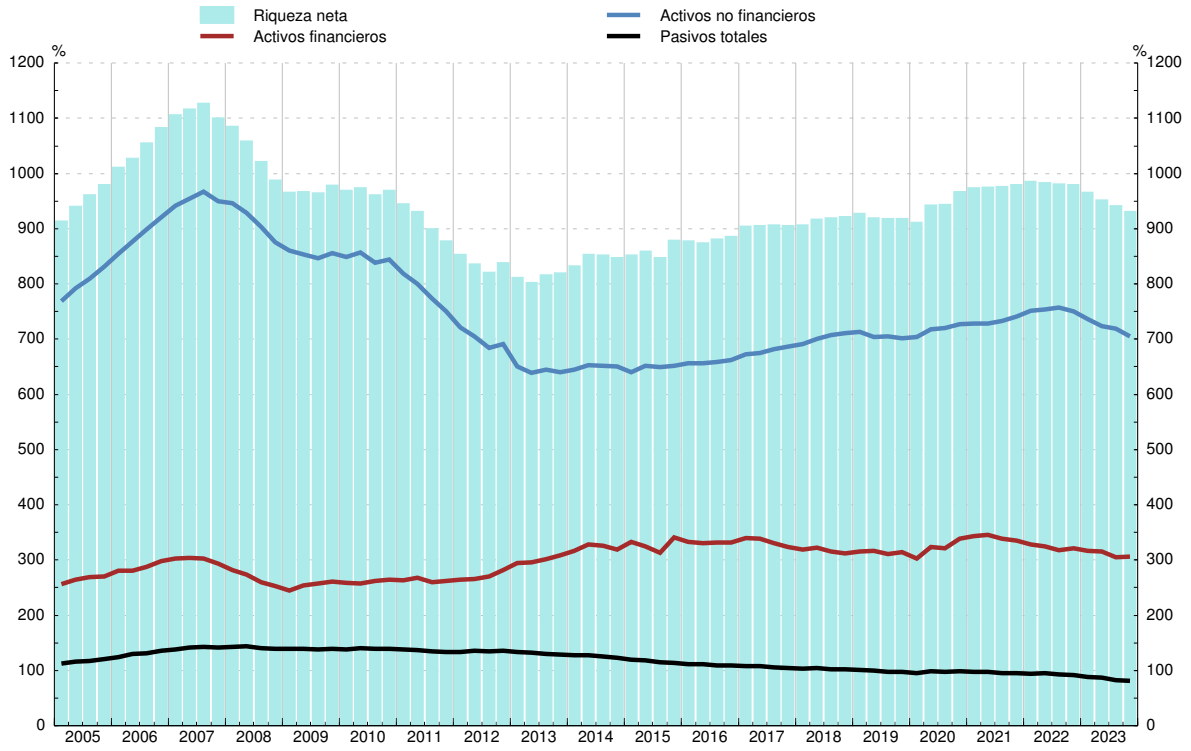

FUENTE: CFEE (BE).
a. Estimación realizada por el BE. Incluye solo vivienda.

Millones de euros (col.1 a 6) y % (col.7 a 12)

	Activos financieros						Activos financieros (% s/RBD, acumulado 4 tr.)					
		Principales activos						Principales activos				
	Total	Efectivo y depósitos	Participa-ciones en fondos de inversión	Participa-ciones en el capital	Derechos de pensiones	Sistemas de seguros	Total	Efectivo y depósitos	Participa-ciones en fondos de inversión	Acciones y otras participa-ciones	Derechos de pensiones	Sistemas de seguros
	1	2	3	4	5	6	7	8	9	10	11	12
19	2 450 927	917 155	346 307	724 208	177 460	206 367	313,7	117,4	44,3	92,7	22,7	26,4
20	2 588 775	995 585	358 766	759 632	177 501	210 461	338,5	130,2	46,9	99,3	23,2	27,5
21	2 674 554	1 035 277	418 584	748 202	189 731	198 585	334,6	129,5	52,4	93,6	23,7	24,8
22	2 673 119	1 074 662	385 744	785 280	173 339	161 653	321,2	129,1	46,4	94,4	20,8	19,4
23	2 832 193	1 061 876	438 575	851 829	181 911	176 926	306,7	115,0	47,5	92,2	19,7	19,2
20 *I*	2 375 600	925 426	312 859	693 495	164 880	199 127	302,3	117,8	39,8	88,2	21,0	25,3
II	2 480 208	965 532	332 855	706 200	170 141	206 917	323,3	125,8	43,4	92,0	22,2	27,0
III	2 471 464	969 446	338 351	695 318	169 783	209 889	321,1	126,0	44,0	90,3	22,1	27,3
IV	2 588 775	995 585	358 766	759 632	177 501	210 461	338,5	130,2	46,9	99,3	23,2	27,5
21 *I*	2 630 675	1 001 918	377 075	782 343	180 081	204 704	343,2	130,7	49,2	102,1	23,5	26,7
II	2 697 360	1 020 135	394 558	795 425	185 688	200 223	345,0	130,5	50,5	101,7	23,7	25,6
III	2 671 151	1 016 773	401 100	790 944	185 796	198 614	339,2	129,1	50,9	100,4	23,6	25,2
IV	2 674 554	1 035 277	418 584	748 202	189 731	198 585	334,6	129,5	52,4	93,6	23,7	24,8
22 *I*	2 649 613	1 049 847	404 632	743 817	182 758	187 204	328,2	130,0	50,1	92,1	22,6	23,2
II	2 653 086	1 071 380	382 836	753 004	175 489	172 704	325,2	131,3	46,9	92,3	21,5	21,2
III	2 603 520	1 066 018	376 486	741 758	172 352	163 899	317,2	129,9	45,9	90,4	21,0	20,0
IV	2 673 119	1 074 662	385 744	785 280	173 339	161 653	321,2	129,1	46,4	94,4	20,8	19,4
23 *I*	2 704 316	1 050 798	407 414	802 299	175 905	168 542	317,0	123,2	47,8	94,1	20,6	19,8
II	2 772 967	1 057 789	418 285	820 468	177 394	170 580	314,9	120,1	47,5	93,2	20,1	19,4
III	2 752 068	1 047 148	418 972	828 905	176 361	165 742	305,4	116,2	46,5	92,0	19,6	18,4
IV	2 832 193	1 061 876	438 575	851 829	181 911	176 926	306,7	115,0	47,5	92,2	19,7	19,2

ACTIVOS FINANCIEROS
Porcentaje sobre RBD (acumulado 4 tr.)

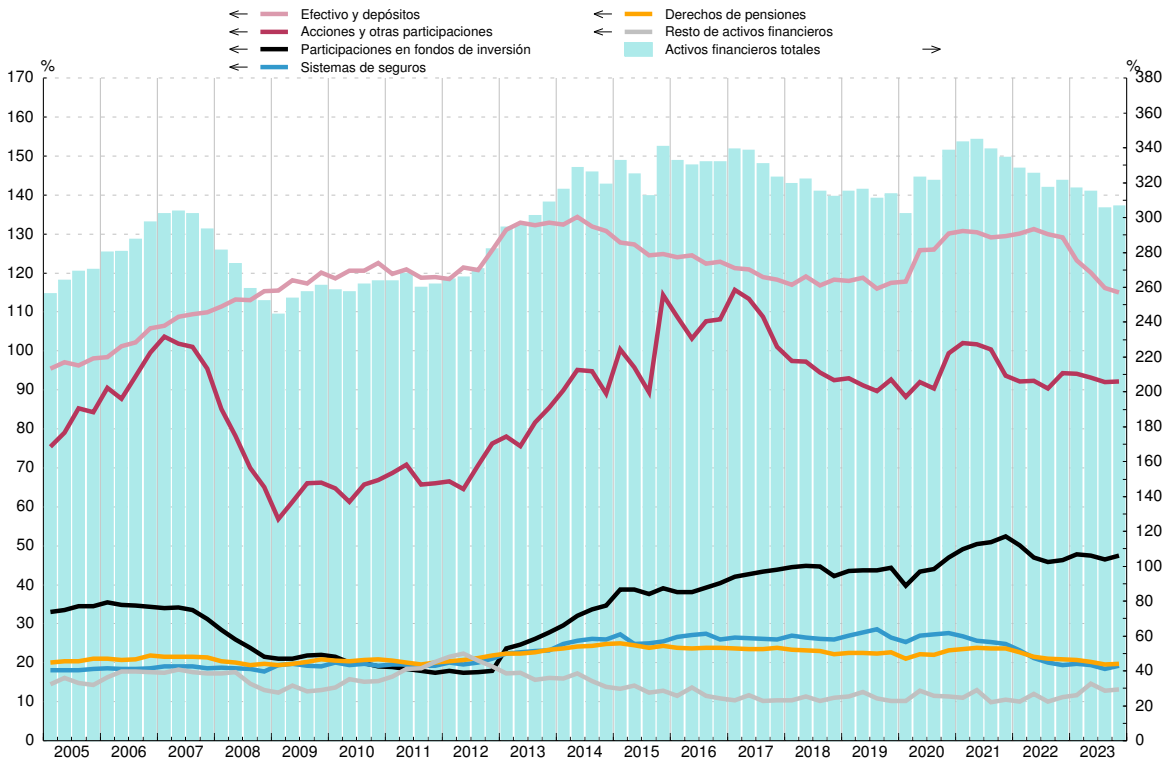

FUENTE: CFEE (BE).

Millones de euros (col.1 a 9) y % (col.10 a 15)

	Pasivos									Pasivos (% s/RBD, acumulado 4 tr.)					
	Total		Por instrumentos					Por sector deudor		Total	Préstamos				Otros pasivos
		Del cual:	Préstamos				Otros pasivos	Hogares	ISFLSH			del cual: de IFM			
		A largo plazo	del cual: de IFM	Total	Vivienda	Resto						Total	Vivien-da	Resto	
	1=3+7	2	3	4=5+6	5	6	7	8	9	10=11+15	11	12=13+14	13	14	15
19	757 599	675 348	707 588	694 094	493 568	200 526	50 011	751 878	5 722	97,0	90,6	88,8	63,2	25,7	6,4
20	750 380	669 301	700 387	686 048	487 855	198 193	49 993	744 419	5 961	98,1	91,6	89,7	63,8	25,9	6,5
21	758 978	671 616	704 211	689 459	493 146	196 313	54 768	753 551	5 427	95,0	88,1	86,3	61,7	24,6	6,9
22	762 848	668 842	703 633	688 141	492 425	195 716	59 215	757 701	5 147	91,7	84,6	82,7	59,2	23,5	7,1
23	745 112	648 930	685 361	670 878	476 847	194 031	59 750	739 939	5 172	80,7	74,2	72,6	51,6	21,0	6,5
20 *I*	750 579	673 039	703 841	690 285	491 160	199 125	46 738	744 866	5 713	95,5	89,6	87,8	62,5	25,3	5,9
II	757 305	670 920	709 763	696 106	488 615	207 492	47 542	751 389	5 916	98,7	92,5	90,7	63,7	27,0	6,2
III	749 070	670 547	700 649	685 790	487 772	198 018	48 421	743 018	6 052	97,3	91,0	89,1	63,4	25,7	6,3
IV	750 380	669 301	700 387	686 048	487 855	198 193	49 993	744 419	5 961	98,1	91,6	89,7	63,8	25,9	6,5
21 *I*	747 051	667 880	697 642	684 210	488 594	195 616	49 409	741 194	5 857	97,5	91,0	89,3	63,7	25,5	6,4
II	763 866	672 388	711 597	696 144	491 343	204 802	52 269	758 172	5 694	97,7	91,0	89,0	62,8	26,2	6,7
III	752 600	671 779	702 700	687 651	491 814	195 836	49 900	747 020	5 580	95,6	89,2	87,3	62,4	24,9	6,3
IV	758 978	671 616	704 211	689 459	493 146	196 313	54 768	753 551	5 427	95,0	88,1	86,3	61,7	24,6	6,9
22 *I*	758 974	672 345	703 992	689 113	494 854	194 258	54 982	753 591	5 383	94,0	87,2	85,4	61,3	24,1	6,8
II	774 428	674 658	717 118	701 564	496 515	205 049	57 310	769 094	5 334	94,9	87,9	86,0	60,9	25,1	7,0
III	763 417	674 343	707 967	691 503	496 187	195 316	55 450	758 056	5 361	93,0	86,3	84,3	60,5	23,8	6,8
IV	762 848	668 842	703 633	688 141	492 425	195 716	59 215	757 701	5 147	91,7	84,6	82,7	59,2	23,5	7,1
23 *I*	751 853	661 595	695 780	680 389	486 762	193 628	56 072	746 735	5 118	88,1	81,6	79,8	57,1	22,7	6,6
II	761 741	657 822	703 459	687 948	483 224	204 724	58 282	756 711	5 030	86,5	79,9	78,1	54,9	23,2	6,6
III	744 386	653 852	688 929	673 659	480 039	193 621	55 457	739 155	5 231	82,6	76,4	74,7	53,3	21,5	6,2
IV	745 112	648 930	685 361	670 878	476 847	194 031	59 750	739 939	5 172	80,7	74,2	72,6	51,6	21,0	6,5

PASIVOS
Porcentaje sobre RBD (acumulado 4 tr.)

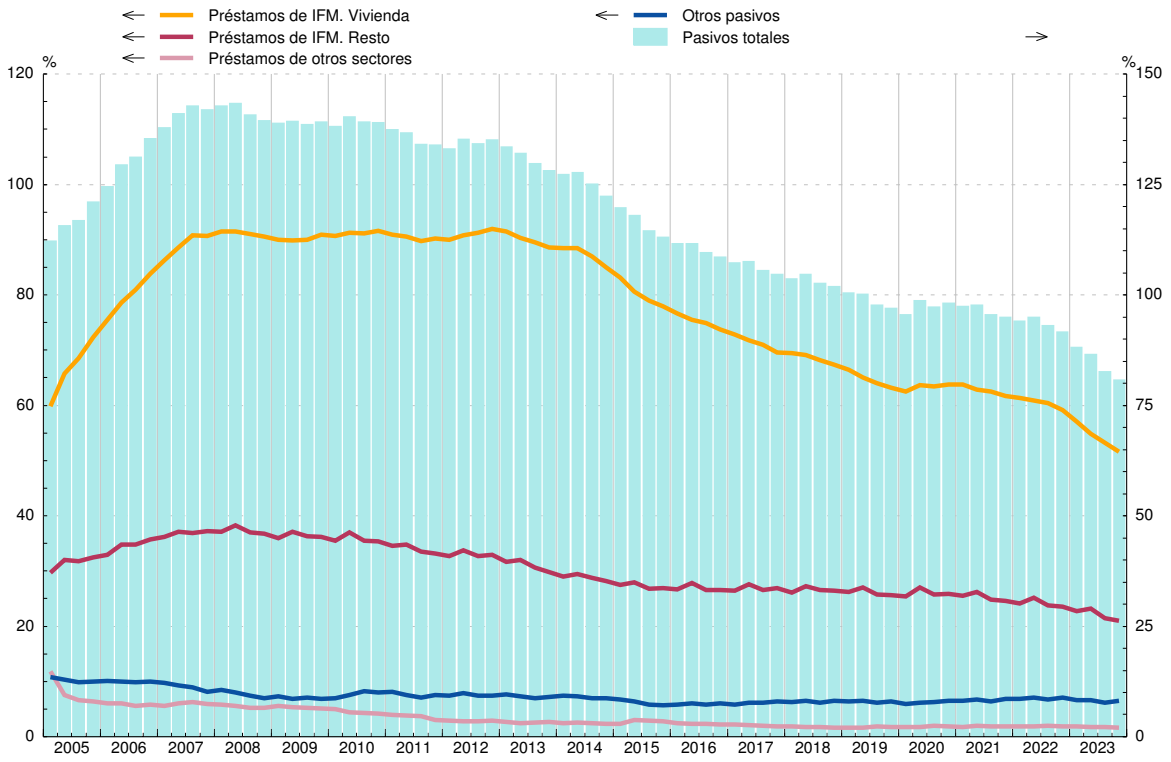

FUENTE: CFEE (BE).

Millones de euros (col.1 a 6) y % (col.7 a 12)

	Variación del patrimonio neto	Operaciones netas			Revalorizaciones y otros flujos		Variación del patrimonio neto (% s/RBD, acumulado 4 tr.)					
		Adquisiciones netas de activos no financieros	Adquisiciones netas de activos financieros	Pasivos netos contraídos	Financieras	No financieras (a)	Total	Operaciones netas			Revalorizaciones y otros flujos	
								Adquisiciones netas de activos no financieros	Adquisiciones netas de activos financieros	Pasivos netos contraídos	Financieras	No financieras
	1=2+3-4+5+6	2	3	4	5	6	7=8+9-10+11+12	8	9	10	11	12
19	318 639	43 423	51 379	20 334	98 131	146 041	176,2	21,8	6,6	2,6	30,3	112,9
20	227 696	40 758	115 409	12 515	42 175	41 870	97,2	21,9	15,1	1,6	-0,2	37,0
21	434 968	52 540	78 234	25 861	24 808	305 248	199,6	23,8	9,8	3,2	58,5	80,6
22	319 834	59 713	52 048	39 704	-17 649	265 426	192,0	29,9	6,3	4,8	-27,2	178,2
23	440 910	64 539	39 255	-8 446	129 109	199 560	170,1	27,0	4,3	-0,9	46,2	83,0
20 *I*	-13 992	9 122	12 508	-3 435	-84 248	45 192	23,1	5,6	6,4	1,6	-3,6	16,2
II	71 605	6 533	71 228	10 520	37 174	-32 809	23,5	5,4	10,5	1,1	-0,6	9,4
III	32 398	12 075	489	-473	-1 471	20 831	20,8	5,5	13,1	2,2	-1,6	6,0
IV	137 685	13 028	31 184	5 903	90 720	8 657	29,8	5,3	15,1	1,6	5,5	5,5
21 *I*	69 066	11 355	11 539	-1 988	31 702	12 483	40,5	5,6	14,9	1,8	20,6	1,2
II	153 525	8 374	47 945	18 745	20 670	95 280	50,2	5,7	11,7	2,8	18,1	17,6
III	68 567	13 429	-17 209	-13 960	-11 695	70 082	54,5	5,9	9,3	1,1	16,7	23,7
IV	143 810	19 382	35 959	23 064	-15 869	127 403	54,4	6,6	9,8	3,2	3,1	38,2
22 *I*	122 678	16 120	9 380	5 000	-29 317	131 495	60,5	7,1	9,4	4,1	-4,5	52,6
II	67 564	14 893	40 835	30 478	-22 337	64 651	49,3	7,8	8,5	5,5	-9,7	48,2
III	24 402	13 388	-24 678	-7 776	-21 653	49 570	43,7	7,8	7,5	6,2	-10,9	45,5
IV	105 189	15 312	26 511	12 002	55 658	19 710	38,4	7,2	6,3	4,8	-2,1	31,9
23 *I*	80 923	14 391	-8 608	-10 380	40 420	24 339	32,6	6,8	4,0	2,9	6,1	18,6
II	148 420	15 314	41 167	10 588	28 182	74 344	40,8	6,6	3,9	0,5	11,7	19,1
III	106 772	14 159	-20 030	-10 688	5 798	96 156	49,0	6,6	4,3	0,2	14,4	23,8
IV	104 796	20 675	26 726	2 034	54 708	4 721	47,7	7,0	4,3	-0,9	14,0	21,6

VARIACIÓN DEL PATRIMONIO NETO
Tasa de variación interanual y sus contribuciones (acumulado 4 tr.)

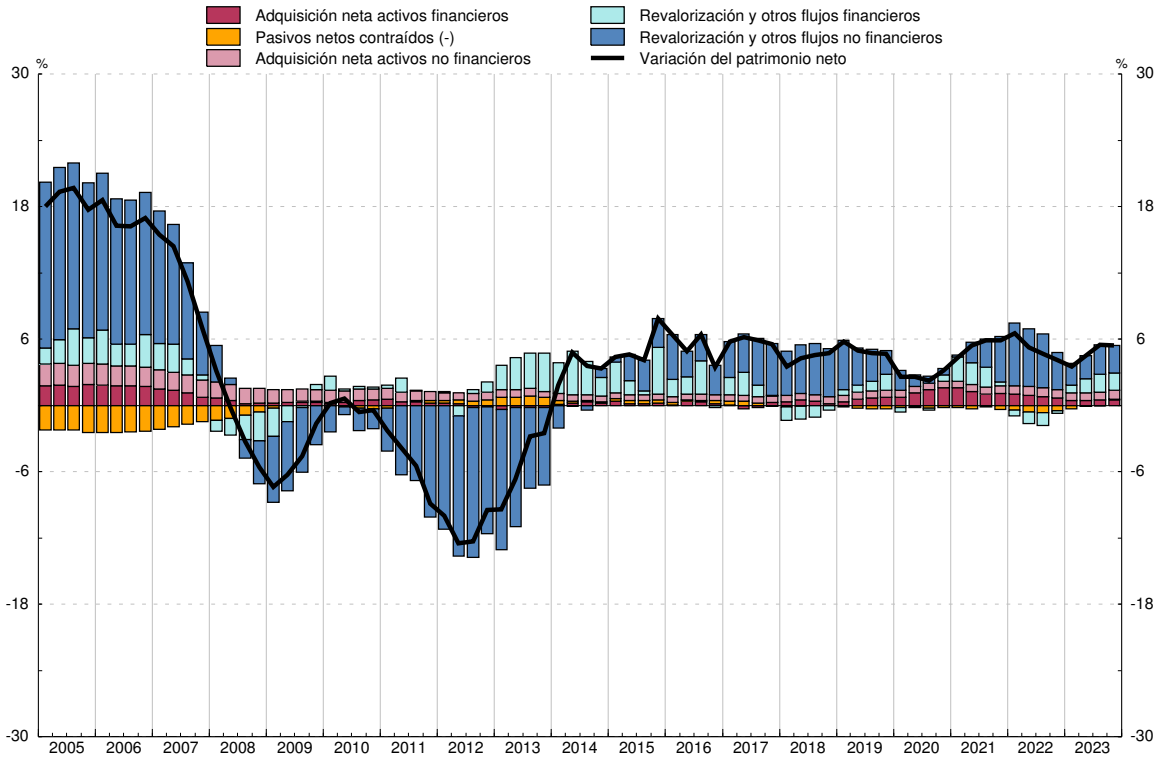

FUENTE: CFEE (BE) y CNE (INE).
a. Estimación realizada por el BE. Incluye solo vivienda.

CAPÍTULO 17 BALANZA DE PAGOS Y POSICIÓN DE INVERSIÓN INTERNACIONAL

17. BALANZA DE PAGOS Y POSICIÓN DE INVERSIÓN INTERNACIONAL — 17.1 Resumen. Saldos

A) Balanza de pagos

Millones de euros

		Cuenta corriente (ingresos menos pagos)			Cuenta de capital (ingresos - pagos)	Cuenta corriente más cuenta de capital (a)	Cuenta financiera (activos menos pasivos) (b)			Errores y omisiones
		Total	Bienes y servicios	Rentas primaria y secundaria			Total	Banco de España	Resto sectores	
		1=2+3	2	3	4	5=1+4	6=7+8	7	8	9=6-5
20		6 917	16 103	-9 186	5 147	12 064	7 642	-81 827	89 469	-4 422
21	P	9 300	11 754	-2 454	10 828	20 128	23 559	16 125	7 434	3 431
22	P	8 239	16 314	-8 075	12 507	20 746	26 134	30 276	-4 141	5 389
23	P	38 004	60 280	-22 276	15 937	53 942	60 278	115 571	-55 293	6 336
23 *E-M*	P	10 466	12 541	-2 075	2 854	13 321	8 780	56 170	-47 390	-4 541
24 *E-M*	A	10 313	13 227	-2 914	1 526	11 838	4 087	-28 764	32 851	-7 751
22 *Dic*	P	929	248	682	3 846	4 775	7 312	-33 058	40 370	2 536
23 *Ene*	P	2 340	1 778	562	481	2 820	4 406	24 232	-19 826	1 585
Feb	P	2 215	4 022	-1 806	950	3 165	-300	26 337	-26 637	-3 465
Mar	P	5 911	6 741	-830	1 424	7 335	4 674	5 601	-927	-2 661
Abr	P	1 694	4 081	-2 387	461	2 154	8 750	7 534	1 216	6 596
May	P	4 033	6 665	-2 631	530	4 563	5 990	17 416	-11 426	1 427
Jun	P	2 857	6 137	-3 281	1 255	4 112	-837	8 706	-9 543	-4 949
Jul	P	3 427	6 014	-2 587	1 426	4 853	8 519	4 563	3 956	3 667
Ago	P	4 027	6 547	-2 521	642	4 669	3 624	4 302	-678	-1 045
Sep	P	3 022	5 673	-2 651	1 206	4 228	3 938	14 764	-10 826	-290
Oct	P	4 172	5 425	-1 253	1 486	5 658	9 165	21 726	-12 561	3 507
Nov	P	2 766	5 153	-2 387	1 112	3 878	2 814	19 749	-16 935	-1 064
Dic	P	1 542	2 044	-502	4 964	6 506	9 535	-39 359	48 894	3 029
24 *Ene*	A	5 127	3 160	1 968	297	5 424	1 482	37 203	-35 721	-3 942
Feb	A	1 900	4 823	-2 923	419	2 319	-1 699	-32 938	31 238	-4 018
Mar	A	3 285	5 244	-1 959	810	4 095	4 304	-33 030	37 334	209

Véase la definición de las principales rúbricas en las notas al final del capítulo.

a. El saldo de la cuenta corriente y de capital determina la capacidad (+) o necesidad (-) de financiación de la economía.

b. Las adquisiciones netas de activos/pasivos financieros corresponden a sus adquisiciones menos ventas o amortizaciones.

17. BALANZA DE PAGOS Y POSICIÓN DE INVERSIÓN INTERNACIONAL — 17.2 Cuenta financiera. Resumen

A) Balanza de pagos — Variación neta de activos menos variación neta de pasivos

Millones de euros

		Total cuenta financiera (VNA - VNP)	Sectores institucionales					Categorías funcionales						
			Banco de España	Resto de sectores				Inversión directa	Inversión de cartera sin BE	Otra inversión sin BE	Derivados finan-cieros sin BE	Reservas	Posición neta BE frente Eurosis-tema	Otros del BE
				Total	Otras IFM	AAPP	Otros sectores residentes							
		1=2+3=7a13	2	3=4a6	4	5	6	7	8	9	10	11	12	13
20		7 642	-81 827	89 469	48 596	-1 811	42 684	15 884	51 166	29 000	-6 580	-346	-102 273	20 793
21	P	23 559	16 125	7 434	20 865	-46 855	33 424	-17 015	2 537	20 063	1 849	10 315	862	4 948
22	P	26 134	30 276	-4 141	-35 682	-8 649	40 190	-701	33 784	-39 467	2 243	4 419	22 896	2 961
23	P	60 278	115 571	-55 293	-48 732	-37 715	31 154	-3 856	-17 854	-30 428	-3 156	6 000	119 257	-9 687
23 *E-M*	P	8 780	56 170	-47 390	-58 601	-9 518	20 729	2 678	22 390	-69 947	-2 511	1 957	57 354	-3 142
24 *E-M*	A	4 087	-28 764	32 851	52 357	-33 701	14 195	-4 727	-16 148	55 660	-1 935	516	-27 688	-1 593
22 *Dic*	P	7 312	-33 058	40 370	20 368	10 119	9 883	-5 204	1 163	45 407	-995	631	-33 864	174
23 *Ene*	P	4 406	24 232	-19 826	-32 176	9 360	2 990	4 128	8 949	-31 916	-987	-239	23 524	948
Feb	P	-300	26 337	-26 637	-23 941	-11 640	8 944	-1 718	3 360	-27 414	-865	2 075	27 235	-2 973
Mar	P	4 674	5 601	-927	-2 484	-7 237	8 795	269	10 081	-10 617	-659	122	6 596	-1 117
Abr	P	8 750	7 534	1 216	4 387	-9 086	5 915	865	8 491	-7 885	-255	244	7 561	-271
May	P	5 990	17 416	-11 426	-16 261	4 295	540	-192	-7 344	-3 300	-590	664	19 469	-2 717
Jun	P	-837	8 706	-9 543	11 534	-19 600	-1 478	-16 529	-12 560	19 937	-392	776	7 417	513
Jul	P	8 519	4 563	3 956	-5 414	5 485	3 885	4 579	1 841	-2 041	-423	492	4 153	-83
Ago	P	3 624	4 302	-678	4 002	-6 538	1 858	311	-3 200	2 570	-360	694	4 552	-945
Sep	P	3 938	14 764	-10 826	-7 246	-1 791	-1 790	453	-10 216	-141	-922	779	15 420	-1 434
Oct	P	9 165	21 726	-12 561	-5 376	-2 366	-4 819	1 286	-5 937	-8 663	753	183	22 018	-476
Nov	P	2 814	19 749	-16 935	-18 035	-4 164	5 264	2 856	-14 878	-5 392	478	75	20 262	-588
Dic	P	9 535	-39 359	48 894	42 278	5 567	1 050	-164	3 560	44 434	1 065	136	-38 951	-544
24 *Ene*	A	1 482	37 203	-35 721	-19 718	-17 427	1 423	-421	-25 105	-9 582	-613	385	38 113	-1 295
Feb	A	-1 699	-32 938	31 238	37 839	-8 743	2 143	-4 659	6 324	30 279	-706	-7	-32 814	-117
Mar	A	4 304	-33 030	37 334	34 236	-7 530	10 629	354	2 633	34 962	-615	138	-32 987	-181

Véase la definición de las principales rúbricas en las notas al final del capítulo.

■ Serie representada gráficamente.

Millones de euros

		Cuenta financiera	Total, excepto Banco de España											Banco de España (b)			
			Total	Inversión directa			Inversión de cartera			Otra inversión (a)			Derivados financieros	Total	Reservas	Posición neta BE frente al Eurosistema	Otros BE
		Saldo neto	Saldo neto	Saldo neto	Activos	Pasivos	Saldo neto	Activos	Pasivos	Saldo neto	Activos	Pasivos	Saldo neto	Saldo neto			Saldo neto
		1= 2+13 ■	2=3+6+ 9+12 ■	3=4-5 ■	4	5	6=7-8 ■	7	8 (a)	9=10-11 ■	10	11	12 ■	13=14+ 15+16 ■	14	15	16
20		7 642	89 469	15 884	49 450	33 567	51 166	66 081	14 916	29 000	18 116	-10 883	-6 580	-81 827	-346	-102 273	20 793
21	P	23 559	7 434	-17 015	30 785	47 799	2 537	71 293	68 756	20 063	35 382	15 319	1 849	16 125	10 315	862	4 948
22	P	26 134	-4 141	-701	47 864	48 565	33 784	46 573	12 790	-39 467	58 254	97 721	2 243	30 276	4 419	22 896	2 961
23	P	60 278	-55 293	-3 856	29 135	32 991	-17 854	43 337	61 191	-30 428	61 931	92 358	-3 156	115 571	6 000	119 257	-9 687
23 *E-M*	P	8 780	-47 390	2 678	14 553	11 875	22 390	25 580	3 190	-69 947	-6 163	63 784	-2 511	56 170	1 957	57 354	-3 142
24 *E-M*	A	4 087	32 851	-4 727	289	5 016	-16 148	26 477	42 625	55 660	27 540	-28 120	-1 935	-28 764	516	-27 688	-1 593
22 *Dic*	P	7 312	40 370	-5 204	-945	4 260	1 163	-211	-1 373	45 407	8 598	-36 809	-995	-33 058	631	-33 864	174
23 *Ene*	P	4 406	-19 826	4 128	9 456	5 329	8 949	7 609	-1 340	-31 916	-17 388	14 528	-987	24 232	-239	23 524	948
Feb	P	-300	-26 637	-1 718	530	2 249	3 360	12 040	8 680	-27 414	-2 893	24 521	-865	26 337	2 075	27 235	-2 973
Mar	P	4 674	-927	269	4 567	4 298	10 081	5 931	-4 150	-10 617	14 118	24 735	-659	5 601	122	6 596	-1 117
Abr	P	8 750	1 216	865	1 627	762	8 491	9 597	1 106	-7 885	4 758	12 643	-255	7 534	244	7 561	-271
May	P	5 990	-11 426	-192	4 524	4 717	-7 344	523	7 866	-3 300	1 361	4 661	-590	17 416	664	19 469	-2 717
Jun	P	-837	-9 543	-16 529	-5 998	10 531	-12 560	4 129	16 689	19 937	20 027	90	-392	8 706	776	7 417	513
Jul	P	8 519	3 956	4 579	3 800	-779	1 841	3 096	1 254	-2 041	-4 683	-2 642	-423	4 563	492	4 153	-83
Ago	P	3 624	-678	311	3 920	3 609	-3 200	2 036	5 236	2 570	-9 313	-11 883	-360	4 302	694	4 552	-945
Sep	P	3 938	-10 826	453	5 701	5 248	-10 216	-5 495	4 722	-141	17 413	17 554	-922	14 764	779	15 420	-1 434
Oct	P	9 165	-12 561	1 286	2 497	1 211	-5 937	1 084	7 021	-8 663	-80	8 582	753	21 726	183	22 018	-476
Nov	P	2 814	-16 935	2 856	4 333	1 477	-14 878	-398	14 480	-5 392	22 213	27 605	478	19 749	75	20 262	-588
Dic	P	9 535	48 894	-164	-5 823	-5 659	3 560	3 188	-372	44 434	16 397	-28 036	1 065	-39 359	136	-38 951	-544
24 *Ene*	A	1 482	-35 721	-421	101	522	-25 105	2 588	27 693	-9 582	-4 480	5 101	-613	37 203	385	38 113	-1 295
Feb	A	-1 699	31 238	-4 659	1 112	5 771	6 324	10 897	4 572	30 279	14 100	-16 179	-706	-32 938	-7	-32 814	-117
Mar	A	4 304	37 334	354	-924	-1 278	2 633	12 993	10 360	34 962	17 920	-17 042	-615	-33 030	138	-32 987	-181

CUENTA FINANCIERA (VNA-VNP)

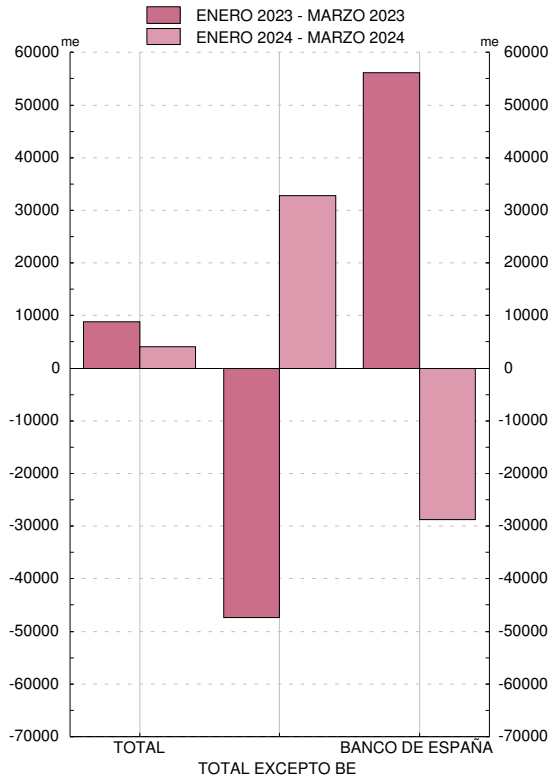

CUENTA FINANCIERA, EXCEPTO BANCO DE ESPAÑA. DETALLE (VNA-VNP)

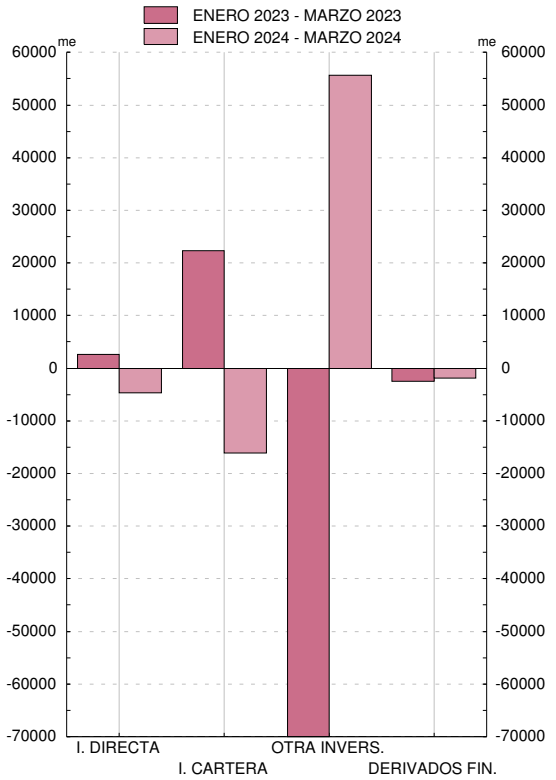

FUENTE: BE.

a. Principalmente, préstamos, depósitos y operaciones temporales.

b. Un signo positivo (negativo) supone un aumento (disminución) de las reservas y/o de la posición neta del BE frente al Eurosistema y/o de otros activos/pasivos del BE.

17. BALANZA DE PAGOS Y POSICIÓN DE INVERSIÓN INTERNACIONAL

A) Balanza de pagos

17.3 Cuentas corriente y de capital. Detalle

Millones de euros

		Bienes y servicios					Rentas primaria y secundaria			Cuenta de capital			Promemoria				
		Saldo	Ingresos		Pagos		Saldo	Ingresos	Pagos	Saldo	Ingresos	Pagos	Estadísticas de Aduanas (a)		Flujos UE (b)		
			Total	del cual: Turismo y viajes	Total	del cual: Turismo y viajes							Exportaciones	Importaciones	Saldo	Ingresos	Pagos
		1=2-4	2	3	4	5	6=7-8	7	8	9=10-11	10	11	12	13	14=15-16	15	16
20		16 103	344 424	16 203	328 321	7 572	-9 186	69 632	78 817	5 147	6 099	952	263 628	276 925	-547	13 449	13 996
21	P	11 754	417 736	29 198	405 981	10 667	-2 454	86 394	88 849	10 828	12 960	2 132	314 859	345 953	4 881	21 066	16 186
22	P	16 314	550 319	69 219	534 005	20 816	-8 075	97 191	105 266	12 507	14 619	2 112	389 209	457 321	4 957	21 257	16 299
23	P	60 280	569 492	85 085	509 212	25 505	-22 276	122 503	144 778	15 937	18 899	2 962	383 689	424 249	9 980	24 904	14 924
23 *E-M*	P	12 541	140 166	13 408	127 625	3 507	-2 075	27 723	29 798	2 854	3 829	974	102 684	109 262	263	3 377	3 114
24 *E-M*	A	13 227	136 105	16 899	122 878	4 133	-2 914	33 655	36 569	1 526	1 787	261	93 430	101 535	-670	2 117	2 787
22 *Dic*	P	248	45 395	4 281	45 147	2 515	682	11 369	10 687	3 846	4 119	273	32 098	36 607	6 344	7 022	678
23 *Ene*	P	1 778	42 904	4 062	41 126	1 226	562	10 490	9 928	481	805	325	30 921	34 877	-623	374	997
Feb	P	4 022	44 543	4 154	40 521	997	-1 806	8 285	10 092	950	1 274	325	32 830	35 295	-287	1 167	1 454
Mar	P	6 741	52 719	5 192	45 978	1 284	-830	8 948	9 778	1 424	1 749	325	38 933	39 090	1 173	1 836	662
Abr	P	4 081	43 206	6 673	39 124	1 261	-2 387	10 348	12 735	461	828	367	29 342	33 718	-148	967	1 115
May	P	6 665	49 854	7 573	43 189	1 770	-2 631	10 157	12 788	530	897	367	33 942	37 054	-88	1 159	1 248
Jun	P	6 137	51 807	8 061	45 669	3 008	-3 281	9 857	13 137	1 255	1 623	367	33 982	36 338	-216	1 970	2 186
Jul	P	6 014	48 894	10 786	42 880	3 758	-2 587	10 693	13 280	1 426	1 509	83	30 446	35 348	93	1 409	1 316
Ago	P	6 547	44 215	10 934	37 667	3 689	-2 521	8 677	11 197	642	725	83	26 174	30 609	-353	744	1 096
Sep	P	5 673	48 929	8 762	43 255	2 050	-2 651	9 074	11 726	1 206	1 289	83	31 015	34 853	30	1 254	1 225
Oct	P	5 425	49 376	7 988	43 952	1 782	-1 253	11 477	12 730	1 486	1 699	213	32 277	37 413	603	1 843	1 240
Nov	P	5 153	49 035	5 224	43 882	1 795	-2 387	11 187	13 574	1 112	1 325	213	34 878	37 304	2 077	3 334	1 257
Dic	P	2 044	44 011	5 676	41 967	2 884	-502	13 311	13 813	4 964	5 177	213	28 948	32 350	7 720	8 847	1 127
24 *Ene*	A	3 160	43 787	5 050	40 628	1 398	1 968	14 555	12 587	297	417	121	30 144	33 873	-543	326	869
Feb	A	4 823	45 148	5 191	40 325	1 191	-2 923	9 026	11 949	419	489	70	31 835	34 185	-627	517	1 144
Mar	A	5 244	47 169	6 658	41 925	1 543	-1 959	10 073	12 032	810	880	70	31 450	33 477	500	1 274	774

Véase la definición de las principales rúbricas en las notas al final del capítulo.

a. Datos procedentes del departamento de Aduanas e Impuestos Especiales de la Agencia Estatal de Administración Tributaria (AEAT) considerados para la estimación de la Balanza de Pagos. Datos definitivos hasta dos años antes del año correspondiente a la última observación y datos provisionales a partir de esa fecha.

b. Flujos de España con la UE incluidos en la renta primaria (impuestos sobre la producción y la importación y subvenciones), en la renta secundaria y en la cuenta de capital.

17.3a Cuentas corriente y de capital
Detalle por zonas económicas y geográficas (a) (b)

Datos referidos a 2023. Actualización marzo 2024

Millones de euros

	Cuenta corriente					Cuenta de capital
	Total	Bienes	Servicios	Rentas primaria y secundaria		
				Total	Del cual: Rentas de la inversión (c)	
	1	2	3	4	5	6
INGRESOS						
TOTAL MUNDIAL	691 995	386 398	183 095	122 503	86 893	18 899
Europa	507 921	293 541	132 408	81 971	53 395	18 851
UE-27	410 126	248 652	95 105	66 369	42 424	18 770
Zona del euro	359 103	223 522	83 541	52 040	39 718	4 518
Alemania	66 202	40 608	19 026	6 569	3 522	3 585
Bélgica	21 820	15 275	5 076	1 469	672	0
Países Bajos	31 914	13 748	10 467	7 699	6 638	...
Francia	91 655	62 230	20 695	8 730	5 772	70
Italia	47 137	34 673	7 334	5 130	4 347	39
Portugal	41 481	32 974	5 311	3 196	2 820	...
Resto UE-27	51 024	25 130	11 565	14 329	2 706	14 252
Resto de Europa	97 714	44 890	37 224	15 600	10 971	80
Reino Unido	54 950	22 630	24 174	8 146	6 556	78
América	109 650	41 837	33 469	34 344	28 861	21
América del norte y central	77 209	31 329	24 286	21 594	18 566	21
América del sur	32 422	10 508	9 183	12 731	10 295	0
África	24 418	18 879	4 378	1 161	911	0
Asia	43 934	29 858	10 671	3 405	2 445	27
Oceanía	4 356	2 243	1 648	466	369	-
OCDE	553 799	313 226	156 268	84 305	66 136	4 620
OPEP	10 143	5 141	3 773	1 230	1 025	...
NICs	7 491	4 677	1 920	894	746	-
ASEAN	6 455	4 288	1 599	567	422	0
PAGOS						
TOTAL MUNDIAL	653 991	419 141	90 071	144 778	101 657	2 962
Europa	419 216	244 890	61 421	112 905	89 508	2 755
UE-27	363 641	212 254	47 919	103 468	82 100	2 655
Zona del euro	311 822	182 936	43 775	85 111	79 331	2 116
Alemania	70 837	48 841	8 154	13 842	12 179	240
Bélgica	22 381	10 462	1 682	10 237	9 931	15
Países Bajos	35 918	20 775	4 356	10 787	10 462	...
Francia	66 441	41 215	10 983	14 243	12 639	256
Italia	39 662	29 377	5 310	4 975	4 364	...
Portugal	23 600	17 161	4 633	1 806	1 276	...
Resto UE-27	51 818	29 318	4 144	18 357	2 769	539
Resto de Europa	55 533	32 636	13 502	9 395	7 366	100
Reino Unido	24 225	10 931	7 740	5 554	4 873	74
América	80 692	50 847	14 037	15 808	5 592	147
América del norte y central	55 222	36 183	10 136	8 902	4 847	108
América del sur	25 452	14 664	3 891	6 897	745	39
África	39 634	32 106	4 227	3 301	369	29
Asia	98 180	85 625	8 686	3 869	2 065	29
Oceanía	1 519	1 116	283	119	84	-
OCDE	438 774	279 864	71 175	87 735	76 087	2 227
OPEP	26 874	23 834	1 801	1 239	957	4
NICs	7 863	5 989	1 070	804	725	-
ASEAN	14 987	12 545	1 885	557	225	2

...: Importe no publicable por motivos de confidencialidad estadística.
- : Cantidad igual a cero.
a. La composición de las zonas económicas se detalla en las notas al final del capítulo.
b. La diferencia entre los importes asignados al total mundial y la suma de las zonas geográficas corresponde a información que ha quedado indeterminada geográficamente y a las cantidades de organismos internacionales distintos de los de la Unión Europea. La existencia de información indeterminada geográficamente también puede provocar que los totales por continente no coincidan con la suma de sus partes cuando estos se desglosan.
c. En el caso de la inversión de cartera, el desglose geográfico de las rentas derivadas de los pasivos se realiza basándose en la información disponible, la cual corresponde al país de la primera contrapartida no residente y que no tiene por qué coincidir con la del tenedor final de los títulos.

17. BALANZA DE PAGOS Y POSICIÓN DE INVERSIÓN INTERNACIONAL
A) Balanza de pagos

17.4 Cuenta corriente. Detalle de bienes y servicios

Millones de euros

		Bienes			Servicios								
					Saldo			Ingresos			Pagos		
		Saldo	Ingresos	Pagos	Total	Turismo	Servicios no turísticos	Total	Turismo	Servicios no turísticos	Total	Turismo	Servicios no turísticos
		1=2-3	2	3	4=5+6	5	6	7=8+9	8	9	10=11+12	11	12
18		-29 306	291 210	320 516	62 003	46 773	15 229	131 890	69 168	62 721	69 887	22 395	47 492
19		-26 625	294 685	321 309	63 241	46 354	16 887	140 085	71 167	68 918	76 844	24 813	52 031
20		-8 667	265 593	274 260	24 770	8 631	16 139	78 830	16 203	62 628	54 060	7 572	46 489
21	P	-23 802	317 026	340 828	35 556	18 531	17 025	100 709	29 198	71 511	65 153	10 667	54 486
22	P	-59 187	392 349	451 537	75 501	48 403	27 098	157 970	69 219	88 750	82 469	20 816	61 653
20 *I*		-5 687	70 793	76 481	8 492	5 135	3 358	24 625	8 957	15 668	16 133	3 822	12 311
II		407	55 254	54 847	3 473	27	3 446	13 885	153	13 733	10 412	126	10 286
III		-2 691	65 180	67 872	7 315	2 857	4 459	20 644	5 247	15 397	13 329	2 390	10 938
IV		-696	74 366	75 062	5 489	613	4 876	19 676	1 846	17 830	14 187	1 233	12 954
21 *I*	P	-1 537	74 750	76 287	2 944	426	2 518	15 931	1 184	14 747	12 987	758	12 229
II	P	-2 147	80 323	82 471	5 819	1 783	4 036	20 965	3 810	17 154	15 146	2 027	13 118
III	P	-7 477	76 460	83 937	13 447	9 278	4 168	31 123	13 536	17 587	17 676	4 258	13 419
IV	P	-12 641	85 493	98 134	13 347	7 043	6 303	32 691	10 668	22 023	19 344	3 624	15 720
22 *I*	P	-14 358	90 994	105 352	11 707	7 369	4 338	28 446	9 631	18 815	16 739	2 262	14 477
II	P	-14 736	101 952	116 689	20 487	14 112	6 375	40 890	18 833	22 057	20 403	4 721	15 682
III	P	-18 903	96 286	115 189	25 127	17 480	7 647	48 126	25 657	22 468	22 999	8 177	14 822
IV	P	-11 190	103 117	114 307	18 181	9 442	8 739	40 508	15 098	25 410	22 327	5 655	16 671
23 *I*	P	-4 362	104 159	108 520	16 903	9 901	7 002	36 008	13 408	22 599	19 105	3 507	15 598
II	P	-7 929	98 635	106 564	24 812	16 269	8 543	46 232	22 308	23 924	21 419	6 039	15 381
III	P	-11 776	87 471	99 247	30 011	20 983	9 027	54 566	30 482	24 085	24 556	9 498	15 058
IV	P	-8 676	96 133	104 810	21 298	12 426	8 872	46 289	18 888	27 401	24 991	6 461	18 530

17. BALANZA DE PAGOS Y POSICION DE INVERSION INTERNACIONAL
A) Balanza de pagos

	2020	2021	2022	2023
SERVICIOS NO TURÍSTICOS: INGRESOS	62 628	71 511	88 750	98 010
Transformación de bienes sin traspaso de la propiedad y mantenimiento y reparación	4 442	5 323	6 756	5 781
Transporte	14 468	15 529	19 993	20 878
Construcción	828	1 000	914	1 330
Seguros y pensiones	986	1 612	1 467	1 365
Financieros	3 413	3 689	4 084	5 978
Cargos por el uso de propiedad intelectual n.i.o.p	2 568	3 256	4 297	3 828
Telecomunicaciones, informática e información	10 128	12 196	15 296	20 347
Otros servicios empresariales	24 329	26 783	32 760	35 212
I+D	1 758	1 909	2 091	2 901
Consultoría profesional y de gestión	7 159	7 409	9 665	11 152
Técnicos, relacionados con el comercio y otros servicios empresariales	15 412	17 464	21 004	21 159
Personales, culturales y recreativos y bienes y servicios de las AAPP	1 467	2 123	3 182	3 291
SERVICIOS NO TURÍSTICOS: PAGOS	46 489	54 486	61 653	64 566
Transformación de bienes sin traspaso de la propiedad y mantenimiento y reparación	1 057	1 066	1 401	1 606
Transporte	9 528	13 553	15 753	14 413
Construcción	118	118	134	137
Seguros y pensiones	1 896	2 155	2 218	2 255
Financieros	2 874	2 796	2 272	1 085
Cargos por el uso de propiedad intelectual n.i.o.p	4 477	5 007	5 537	6 407
Telecomunicaciones, informática e información	7 695	8 927	9 458	11 317
Otros servicios empresariales	17 617	19 647	23 390	25 281
I+D	926	881	937	1 028
Consultoría profesional y de gestión	5 308	5 814	6 670	8 953
Técnicos, relacionados con el comercio y otros servicios empresariales	11 383	12 953	15 783	15 300
Personales, culturales y recreativos y bienes y servicios de las AAPP	1 226	1 217	1 491	2 066

17.4a. Cuenta corriente. Servicios no turísticos
Detalle por tipo de servicio

17.4a. Current account. Non-tourism services
Breakdown by type of service

EUR millions

2022-I	2022-II	2022-III	2022-IV	2023-I	2023-II	2023-III	2023-IV	
18 815	22 057	22 468	25 410	22 599	23 924	24 085	27 401	**NON-TOURISM SERVICES: CREDITS**
1 688	1 516	1 704	1 847	1 552	1 406	1 191	1 631	Manufacturing services on physical inputs owned by others and maintenance and repair services n.i.e
4 042	5 301	5 573	5 076	4 831	5 582	5 520	4 946	Transport
195	233	252	235	369	393	290	277	Construction
352	380	361	374	362	290	379	333	Insurance and pension services
897	991	1 005	1 191	1 447	1 305	1 604	1 622	Financial services
976	1 041	976	1 305	842	812	960	1 215	Charges for the use of intellectual property n.i.e
3 194	3 693	4 084	4 325	4 840	5 005	4 951	5 551	Telecommunications, computer and information services
6 813	8 131	7 712	10 103	7 622	8 369	8 195	11 026	Other business services
569	520	449	553	685	545	717	954	Research and development services
1 776	2 400	2 388	3 101	2 304	3 025	2 505	3 319	Professional and management consulting services
4 467	5 212	4 876	6 449	4 633	4 799	4 974	6 753	Technical, trade-related, and other business services
657	771	801	954	734	763	994	800	Personal, cultural and recreational services and government goods and services
14 477	15 682	14 822	16 671	15 598	15 381	15 058	18 530	**NON-TOURISM SERVICES: DEBITS**
387	331	347	336	430	357	394	424	Manufacturing services on physical inputs owned by others and maintenance and repair services n.i.e
3 642	4 102	4 007	4 002	3 700	3 976	3 223	3 514	Transport
32	33	31	38	41	30	32	35	Construction
542	575	515	586	585	589	551	530	Insurance and pension services
706	651	506	408	318	205	61	501	Financial services
1 305	1 411	1 155	1 666	1 414	1 586	1 436	1 972	Charges for the use of intellectual property n.i.e
2 273	2 222	2 393	2 569	2 656	2 513	2 550	3 597	Telecommunications, computer and information services
5 266	5 957	5 532	6 635	6 039	5 557	6 337	7 347	Other business services
197	212	193	336	306	148	355	219	Research and development services
1 454	1 590	1 665	1 960	1 962	2 032	2 103	2 856	Professional and management consulting services
3 616	4 155	3 673	4 339	3 772	3 377	3 879	4 272	Technical, trade-related, and other business services
324	401	335	431	415	568	473	610	Personal, cultural and recreational services and government goods and services

Millones de euros

17. BALANCE OF PAYMENTS AND INTERNATIONAL INVESTMENT POSITION
A) Balance of payments

17. BALANZA DE PAGOS Y POSICION DE INVERSION INTERNACIONAL
A) Balanza de pagos

	2020	2021	2022	2023
INGRESOS				
TOTAL MUNDIAL	62 628	71 511	88 750	98 010
Europa	43 315	48 763	58 097	65 136
UE-27	30 307	34 816	40 500	48 389
Zona del euro	27 070	31 149	36 185	43 499
Alemania	5 498	6 191	7 340	8 458
Bélgica	1 487	1 786	2 081	2 142
Países Bajos	3 787	3 993	4 858	5 810
Francia	6 462	7 323	8 642	9 883
Italia	2 314	2 662	3 235	3 657
Portugal	2 301	2 699	2 970	3 617
Resto UE-27	3 237	3 667	4 315	4 890
Resto de Europa	13 008	13 947	17 597	16 747
Reino Unido	7 033	6 913	8 676	8 485
América	12 325	14 156	20 052	22 269
América del norte y central	8 321	9 997	14 375	16 472
América del sur	4 004	4 159	5 677	5 797
África	1 733	2 350	2 948	2 476
Asia	4 985	5 836	7 107	7 087
Pro memoria				
OCDE	51 452	57 951	71 258	79 681
OPEP	1 508	2 289	2 638	2 555
NICs	1 516	1 178	1 440	1 329
ASEAN	795	722	1 096	1 204
PAGOS				
TOTAL MUNDIAL	46 489	54 486	61 653	64 566
Europa	33 862	38 187	41 625	45 043
UE-27	24 913	28 066	30 656	34 609
Zona del euro	22 098	25 116	27 721	31 555
Alemania	5 949	6 224	6 395	7 074
Bélgica	895	1 008	1 110	1 305
Países Bajos	2 439	2 636	3 055	3 961
Francia	5 167	5 918	6 943	7 943
Italia	1 826	2 249	2 376	2 353
Portugal	1 278	1 405	1 589	1 959
Resto UE-27	2 815	2 950	2 936	3 054
Resto de Europa	8 949	10 121	10 969	10 434
Reino Unido	6 016	5 952	6 175	6 430
América	6 536	7 665	9 718	9 655
América del norte y central	5 170	6 047	7 595	7 092
América del sur	1 366	1 618	2 124	2 563
África	1 120	1 920	2 490	1 926
Asia	4 439	6 104	7 108	6 331
Pro memoria				
OCDE	38 215	43 279	48 719	52 495
OPEP	930	1 369	1 874	1 496
NICs	653	1 074	1 082	1 019
ASEAN	584	787	953	1 000

17.4b Cuenta corriente. Servicios no turísticos. Detalle por zonas económicas y geográficas

La composición de las zonas económicas se detalla en las notas al final del capítulo.

17.4b. Current account. Non-tourism services
Breakdown by geographical and economic areas

EUR millions

2022-I	2022-II	2022-III	2022-IV	2023-I	2023-II	2023-III	2023-IV	
								CREDITS
18 815	22 057	22 468	25 410	22 599	23 924	24 085	27 401	TOTAL WORLD
12 746	14 563	14 616	16 171	14 990	15 789	15 904	18 454	Europe
8 805	10 207	10 126	11 362	11 145	11 773	11 819	13 652	EU-27
7 842	9 153	9 089	10 100	9 967	10 406	10 779	12 348	Euro area
1 616	1 787	1 692	2 246	1 881	1 983	2 042	2 553	Germany
415	535	465	667	539	463	503	636	Belgium
1 009	1 307	1 265	1 278	1 462	1 413	1 355	1 580	Netherlands
1 825	2 239	2 194	2 383	2 198	2 440	2 574	2 671	France
714	803	912	806	773	858	962	1 064	Italy
707	706	749	807	868	849	894	1 006	Portugal
963	1 054	1 037	1 262	1 178	1 367	1 041	1 304	Rest of EU-27
3 941	4 356	4 490	4 810	3 845	4 016	4 084	4 802	Rest of Europe
1 958	2 107	2 245	2 366	1 916	2 057	2 062	2 450	United Kingdom
3 749	4 958	5 219	6 126	5 054	5 689	5 546	5 981	America
2 617	3 570	3 748	4 440	3 636	4 233	4 141	4 462	Central and north America
1 132	1 387	1 471	1 686	1 418	1 456	1 405	1 518	South America
663	728	735	822	695	652	587	541	Africa
1 511	1 685	1 756	2 155	1 621	1 620	1 788	2 058	Asia
								Memorandum items
15 157	17 752	18 008	20 341	18 040	19 505	19 593	22 544	OECD
509	601	707	821	544	645	657	709	OPEC
330	354	337	419	380	278	285	385	NICs
240	245	261	350	278	280	246	400	ASEAN
								DEBITS
14 477	15 682	14 822	16 671	15 598	15 381	15 058	18 530	TOTAL WORLD
10 066	10 420	9 816	11 323	10 581	10 357	10 584	13 521	Europe
7 421	7 554	7 477	8 204	8 066	7 846	8 171	10 526	EU-27
6 672	6 806	6 766	7 476	7 281	7 125	7 505	9 643	Euro area
1 444	1 570	1 520	1 861	1 639	1 455	1 666	2 314	Germany
291	266	250	303	302	259	241	504	Belgium
698	754	796	807	908	941	1 028	1 083	Netherlands
1 701	1 657	1 638	1 946	1 882	1 845	1 747	2 469	France
615	551	551	658	565	565	526	697	Italy
374	389	377	449	497	452	468	541	Portugal
749	748	711	728	785	720	666	883	Rest of EU-27
2 645	2 866	2 339	3 119	2 515	2 511	2 413	2 995	Rest of Europe
1 581	1 545	1 336	1 714	1 616	1 396	1 591	1 828	United Kingdom
2 096	2 461	2 382	2 780	2 405	2 258	2 357	2 635	America
1 661	1 939	1 806	2 188	1 767	1 684	1 702	1 939	Central and north America
435	521	576	592	637	574	655	696	South America
541	734	652	563	525	466	471	465	Africa
1 612	1 850	1 818	1 828	1 529	1 670	1 457	1 675	Asia
								Memorandum items
11 518	12 211	11 535	13 455	12 366	12 097	12 436	15 595	OECD
386	543	518	427	329	370	393	405	OPEC
231	292	265	294	250	261	203	305	NICs
216	244	243	250	228	252	213	307	ASEAN

Millones de euros

17. BALANCE OF PAYMENTS AND INTERNATIONAL INVESTMENT POSITION
A) Balance of payments

The composition of economic areas is detailed in the notes at the end of the chapter.

17. BALANZA DE PAGOS Y POSICION DE INVERSION INTERNACIONAL
A) Balanza de pagos

	2020	2021	2022	2023
INGRESOS				
TOTAL MUNDIAL	16 203	29 198	69 219	85 085
Europa	13 608	25 478	57 310	67 272
UE-27	9 972	19 582	39 718	46 716
Zona del euro	8 487	16 963	34 251	40 042
Alemania	2 151	4 959	9 285	10 567
Bélgica	691	1 454	2 695	2 934
Países Bajos	849	1 943	4 059	4 657
Francia	3 035	4 990	8 993	10 812
Italia	616	1 220	2 988	3 677
Irlanda	286	618	1 978	2 332
Portugal	306	579	1 350	1 694
Resto UE-27	1 485	2 619	5 467	6 674
Resto de Europa	3 636	5 894	17 592	20 476
Reino Unido	2 543	3 968	13 660	15 689
Rusia	132	166	320	423
Suiza	339	852	1 581	1 981
América	1 478	2 362	7 859	11 200
América del norte	924	1 765	5 106	7 814
Estados Unidos	483	1 032	3 419	5 196
América del sur	554	597	2 753	3 386
África	287	457	1 313	1 902
Asia	702	847	2 219	3 584

17.4c. Cuenta corriente. Turismo y viajes. Ingresos
Detalle por zonas económicas y geográficas (a)(b)

...: Dato con insuficiente número de observaciones muestrales en fuente primaria EGATUR (Encuesta de Gasto Turístico).

a. La composición de las zonas económicas se detalla en las notas al final del capítulo.

b. La diferencia entre los importes asignados a los totales por continente y la suma de sus componentes cuando estos se desglosan corresponde a información que ha quedado indeterminada geográficamente.

17.4c. Current account. Travel. Credits
Breakdown by economic and geographical areas (a)(b)

Millones de euros

2022-I	2022-II	2022-III	2022-IV	2023-I	2023-II	2023-III	2023-IV	
								CREDITS
9 631	18 833	25 657	15 098	13 408	22 308	30 482	18 888	TOTAL WORLD
8 048	15 525	21 631	12 105	10 513	17 443	24 853	14 464	Europe
5 748	10 447	15 179	8 344	7 318	12 035	17 271	10 092	EU-27
4 721	9 038	13 416	7 076	5 947	10 307	15 302	8 486	Euro area
1 372	2 761	3 124	2 028	1 671	3 044	3 490	2 363	Germany
367	642	1 160	527	416	687	1 192	639	Belgium
579	1 097	1 698	685	668	1 194	1 899	896	Netherlands
1 161	2 118	3 813	1 901	1 457	2 624	4 540	2 190	France
379	696	1 260	652	541	830	1 468	837	Italy
235	590	758	394	300	642	888	502	Ireland
173	316	593	268	295	419	699	282	Portugal
1 027	1 408	1 763	1 268	1 371	1 728	1 969	1 606	Rest of EU-27
2 300	5 078	6 452	3 761	3 178	5 396	7 558	4 345	Rest of Europe
1 758	3 999	5 199	2 704	2 277	4 259	5 899	3 254	United Kingdom
41	...	...	112	89	115	132	86	Russia
197	464	555	365	261	555	723	443	Switzerland
1 043	2 338	2 401	2 076	1 867	3 215	3 285	2 834	America
574	1 499	1 594	1 439	1 153	2 323	2 380	1 957	Central and North America
353	1 094	1 040	931	732	1 601	1 540	1 323	United States
470	838	808	637	713	892	904	876	South America
209	224	642	237	304	410	732	455	Africa
296	600	789	534	617	946	1 100	920	Asia

EUR millions

17. BALANCE OF PAYMENTS AND INTERNATIONAL INVESTMENT POSITION
A) Balance of payments

...: Data with insufficient number of sample observations according to the primary-source EGATUR (Tourist Expenditure Survey)

a. The composition of economic areas is detailed in the notes at the end of the chapter.

b. The difference between the amount assigned to the totals by continent and the sum of their components is due to data without a geographical assignation.

17.4d Cuenta corriente. Servicios. Ingresos. Detalle por zonas económicas y geográficas (a)

Actualización marzo 2024

Millones de euros

	2020	2021	2022	2023
TOTAL MUNDIAL	78 830	100 709	157 970	183 095
Europa	56 924	74 240	115 407	132 408
UE-27	40 279	54 398	80 218	95 105
Zona del euro	35 557	48 112	70 436	83 541
Alemania	7 649	11 150	16 625	19 026
Austria	350	566	1 118	1 444
Bélgica	2 178	3 240	4 776	5 076
Chipre	117	128	185	187
Croacia	46	57	119	173
Eslovaquia	116	187	361	255
Eslovenia	44	84	109	175
Estonia	42	107	156	153
Finlandia	486	613	1 019	1 113
Francia	9 497	12 313	17 634	20 695
Grecia	339	423	524	638
Irlanda	2 320	2 841	4 817	6 270
Italia	2 930	3 882	6 223	7 334
Letonia	89	102	175	209
Lituania	49	78	233	318
Luxemburgo	1 785	2 719	2 613	4 170
Malta	259	381	490	432
Países Bajos	4 636	5 936	8 917	10 467
Portugal	2 607	3 278	4 320	5 311
Resto de UE-27	4 722	6 287	9 782	11 565
Bulgaria	122	147	171	204
Dinamarca	914	1 298	2 083	2 093
Hungría	207	282	398	474
Polonia	1 192	1 468	2 365	3 164
República Checa	410	578	822	1 087
Rumanía	254	387	543	637
Suecia	1 284	1 604	2 708	3 207
Resto de Europa	16 645	19 841	35 189	37 224
Islandia	16	106	143	207
Liechtenstein	6	12	18	32
Noruega	580	828	1 795	2 370
Reino Unido	9 576	10 881	22 336	24 174
Suiza	5 017	6 412	8 604	7 922
Rusia	423	418	470	517
Turquía	455	542	888	970
África	2 020	2 807	4 261	4 378
Norte de África	1 165	1 454	2 435	2 706
Egipto	120	244	353	302
Marruecos	604	804	1 398	1 812
África central y del sur	855	1 353	1 825	1 672
Nigeria (b)	...	49	24	161
Sudáfrica	170	177	308	402
América	13 803	16 517	27 911	33 469
América del Norte	6 432	8 158	14 040	16 906
Canadá	502	589	1 104	1 461
Estados Unidos	5 928	7 563	12 930	15 440
América central	2 813	3 604	5 442	7 379
México	1 639	1 874	2 624	3 537
América del sur	4 558	4 756	8 429	9 183
Argentina	628	527	1 319	1 537
Brasil	914	965	1 571	1 595
Chile	916	892	1 234	1 316
Uruguay	179	190	356	488
Venezuela	75	185	281	272

17.4d Cuenta corriente. Servicios. Ingresos. Detalle por zonas económicas y geográficas (a)

Actualización marzo 2024

Millones de euros

	2020	2021	2022	2023
Asia	5 687	6 682	9 326	10 671
Oriente próximo y medio	1 757	3 067	4 212	4 436
Golfo pérsico	1 345	2 544	3 181	3 213
Otros países de Oriente próximo y medio (b)	...	523	1 031	1 223
Israel	247	332	567	753
Otros países de Asia	3 930	3 615	5 115	6 233
China	878	1 002	778	1 212
Corea del Sur	268	200	482	570
Filipinas	87	102	182	308
Hong-Kong (b)	...	468	403	404
India	203	326	719	718
Indonesia	78	65	113	95
Japón	635	538	766	940
Malasia	79	75	145	179
Singapur	543	514	757	686
Tailandia	88	70	179	192
Taiwán (b)	71	...	139	261
Oceanía y regiones polares	379	334	905	1 648
Australia	293	243	734	1 389
Nueva Zelanda	41	40	93	186
Centros off-shore	2 472	2 516	3 279	3 032

a. La diferencia entre los importes asignados al total mundial y la suma de las zonas geográficas corresponde a información que ha quedado indeterminada geográficamente y a las cantidades de organismos internacionales distintos de los de la Unión Europea. La existencia de información indeterminada geográficamente también puede provocar que los totales por continente no coincidan con la suma de sus partes cuando estos se desglosan.

b. Dato con escasa precisión según su error muestral en fuente primaria. En estos casos la fuente primaria ECIS (Encuesta de Comercio Internacional de Servicios, elaborada por el INE) tiene un peso muy elevado en el total de servicios y los coeficientes de variación superan en promedio los límites considerados como aceptables en términos de precisión del dato.

17.4e Cuenta corriente. Servicios. Pagos. Detalle por zonas económicas y geográficas (a)

Actualización marzo 2024

Millones de euros

	2020	2021	2022	2023
TOTAL MUNDIAL	54 060	65 153	82 469	90 071
Europa	39 441	46 444	55 602	61 421
UE-27	29 348	35 047	42 148	47 919
Zona del euro	26 097	31 511	38 372	43 775
Alemania	6 398	6 710	7 246	8 154
Austria	231	259	545	526
Bélgica	1 051	1 162	1 343	1 682
Chipre	79	66	94	106
Croacia	36	94	172	178
Eslovaquia	188	137	114	114
Eslovenia	29	44	49	95
Estonia	39	50	37	65
Finlandia	152	217	222	371
Francia	6 582	8 554	10 952	10 983
Grecia	307	273	563	764
Irlanda	2 611	3 417	4 079	4 988
Italia	2 393	3 403	4 714	5 310
Letonia	26	28	60	47
Lituania	44	74	104	86
Luxemburgo	929	1 327	1 252	988
Malta	154	210	255	269
Países Bajos	2 578	2 765	3 316	4 356
Portugal	2 254	2 706	3 244	4 633
Resto de UE-27	3 250	3 537	3 777	4 144
Bulgaria	104	131	173	291
Dinamarca	311	370	497	698
Hungría	173	190	275	405
Polonia	577	684	773	1 084
República Checa	287	410	455	477
Rumanía	313	326	362	531
Suecia	821	809	948	1 016
Resto de Europa	10 094	11 397	13 453	13 502
Islandia	31	92	90	122
Liechtenstein	0	2	6	7
Noruega	236	206	399	381
Reino Unido	6 508	6 240	7 386	7 740
Suiza	1 931	2 753	3 458	3 080
Rusia	243	440	350	135
Turquía	423	638	867	1 009
África	1 441	2 304	3 896	4 227
Norte de África	793	1 358	2 229	2 914
Egipto	72	189	562	646
Marruecos	514	775	1 167	1 813
África central y del sur	649	946	1 667	1 314
Nigeria	139	261	322	219
Sudáfrica	121	87	151	253
América	7 874	9 314	14 059	14 037
América del Norte	4 539	4 985	8 022	7 643
Canadá	222	292	378	425
Estados Unidos	4 310	4 692	7 637	7 218
América central	1 303	2 185	2 813	2 493
México	619	1 114	1 096	1 275
América del sur	2 032	2 144	3 218	3 891
Argentina	275	236	480	475
Brasil	393	486	798	811
Chile	297	226	281	439
Uruguay	284	117	153	596
Venezuela	74	46	79	121

17.4e Cuenta corriente. Servicios. Pagos. Detalle por zonas económicas y geográficas (a)

Actualización marzo 2024

Millones de euros

	2020	2021	2022	2023
Asia	4 743	6 481	8 105	8 686
Oriente próximo y medio	1 129	1 494	2 011	1 765
Golfo pérsico	808	901	1 270	1 100
Otros países de Oriente próximo y medio	321	592	741	665
Israel	226	349	466	380
Otros países de Asia	3 614	4 987	6 094	6 921
China	1 491	2 148	2 387	2 151
Corea del Sur	121	161	219	184
Filipinas	47	49	73	146
Hong-Kong (b)	277	...	...	...
India (b)	295	...	...	678
Indonesia	71	112	235	413
Japón	447	391	418	906
Malasia	62	71	85	93
Singapur	184	276	391	426
Tailandia	141	96	346	307
Taiwán (b)	70	...	...	...
Oceanía y regiones polares	171	194	325	283
Australia	137	163	237	229
Nueva Zelanda	18	22	69	46
Centros off-shore	1 307	1 787	1 901	2 018

a. La diferencia entre los importes asignados al total mundial y la suma de las zonas geográficas corresponde a información que ha quedado indeterminada geográficamente y a las cantidades de organismos internacionales distintos de los de la Unión Europea. La existencia de información indeterminada geográficamente también puede provocar que los totales por continente no coincidan con la suma de sus partes cuando estos se desglosan.

b. Dato con escasa precisión según su error muestral en fuente primaria. En estos casos la fuente primaria ECIS (Encuesta de Comercio Internacional de Servicios, elaborada por el INE) tiene un peso muy elevado en el total de servicios y los coeficientes de variación superan en promedio los límites considerados como aceptables en términos de precisión del dato.

17. BALANZA DE PAGOS Y POSICIÓN DE INVERSIÓN INTERNACIONAL
A) Balanza de pagos

17.5 Cuenta corriente. Detalle de renta primaria

Millones de euros

		Saldo	Ingresos								Pagos							
			Total	De la inversión					Del trabajo	Otra renta primaria	Total	De la inversión					Del trabajo	Otra renta primaria
				Total	IFM	AAPP	Otros sectores residentes					Total	IFM	AAPP	Otros sectores residentes			
							Total	del cual: IFNM							Total	del cual: IFNM		
		1=2-10	2=3+8+9	3=4 a 6	4	5	6	7	8	9	10=11+16+17	11=12+13+14	12	13	14	15	16	17
18		1 726	65 243	56 713	18 187	388	38 138	13 425	2 821	5 709	63 517	60 489	9 884	11 552	39 053	6 810	373	2 655
19		2 202	67 671	59 128	18 786	484	39 858	15 537	2 866	5 677	65 468	62 393	10 055	11 961	40 377	6 779	401	2 675
20		2 866	51 917	43 395	15 892	461	27 042	13 611	2 674	5 848	49 051	46 236	5 428	10 688	30 120	7 956	312	2 502
21	P	9 497	64 328	55 319	17 946	435	36 938	16 525	3 353	5 657	54 832	51 601	5 235	9 957	36 409	10 083	224	3 007
22	P	6 396	73 576	63 775	24 196	394	39 184	16 177	4 060	5 741	67 180	62 876	12 604	11 395	38 877	9 064	384	3 921
20 *I*		36	12 712	11 554	4 431	112	7 011	3 489	679	479	12 677	12 126	1 435	2 641	8 050	2 012	94	457
II		-546	12 548	11 381	3 989	122	7 271	3 672	540	628	13 094	11 782	1 960	2 925	6 896	1 967	101	1 212
III		-745	11 187	10 330	3 763	109	6 459	3 302	656	201	11 932	11 453	1 262	2 626	7 565	1 998	69	410
IV		4 121	15 469	10 130	3 710	119	6 301	3 147	799	4 540	11 348	10 876	772	2 495	7 609	1 977	48	424
21 *I*	P	2 143	14 730	13 528	4 636	102	8 791	3 916	622	580	12 586	12 124	1 094	2 391	8 639	2 494	43	419
II	P	1 506	15 822	14 580	4 477	123	9 979	4 583	664	579	14 316	12 848	1 111	2 660	9 077	2 518	52	1 416
III	P	1 180	14 716	13 557	4 396	97	9 064	4 003	985	174	13 536	12 920	1 120	2 331	9 469	2 451	66	550
IV	P	4 668	19 061	13 654	4 437	113	9 105	4 022	1 083	4 324	14 393	13 708	1 911	2 574	9 224	2 619	64	621
22 *I*	P	2 226	15 597	14 079	5 002	89	8 989	3 616	997	521	13 372	12 651	1 154	2 339	9 158	2 268	87	634
II	P	731	18 255	16 625	5 681	96	10 848	4 744	1 050	580	17 524	15 614	3 188	3 140	9 287	2 196	127	1 783
III	P	1 244	17 009	15 810	6 158	94	9 557	3 913	978	222	15 766	14 923	2 245	2 694	9 984	2 234	85	758
IV	P	2 196	22 715	17 261	7 355	116	9 789	3 904	1 035	4 419	20 519	19 688	6 018	3 222	10 448	2 366	85	746
23 *I*	P	-436	20 560	19 044	8 856	114	10 074	3 994	1 004	512	20 996	20 174	7 389	2 459	10 326	2 397	134	688
II	P	-4 649	24 214	22 295	10 161	125	12 009	5 071	1 355	564	28 863	27 025	11 856	3 484	11 685	2 507	194	1 644
III	P	-3 167	23 643	22 327	11 264	122	10 941	4 392	1 061	255	26 810	26 092	10 838	3 218	12 036	2 528	62	655
IV	P	-974	28 167	23 226	11 961	127	11 139	4 369	1 129	3 812	29 140	28 366	12 865	3 664	11 837	2 574	134	641

Véase la definición de las principales rúbricas en las notas al final del capítulo.

17. BALANZA DE PAGOS Y POSICIÓN DE INVERSIÓN INTERNACIONAL
A) Balanza de pagos

17.5a Cuenta corriente. Renta de la inversión Detalle por categoría funcional

Millones de euros

		Ingresos						Pagos				
		Total	Inversión directa	Inversión de cartera	Otra inversión	Reservas	Pro-memoria: Instrumentos de deuda	Total	Inversión directa	Inversión de cartera	Otra inversión	Pro-memoria: Instrumentos de deuda
		1=2+3+4+5	2	3	4	5	6	7=8+9+10	8	9	10	11
18		56 713	39 512	13 986	2 333	883	12 326	60 489	30 879	26 294	3 316	24 948
19		59 128	41 116	14 132	2 892	987	12 544	62 393	32 556	25 895	3 942	25 264
20		43 395	27 467	12 880	2 252	797	11 144	46 236	24 524	19 021	2 692	21 508
21	P	55 319	39 538	13 463	1 689	628	10 272	51 601	31 130	18 167	2 303	19 993
22	P	63 775	43 705	14 616	4 533	921	14 693	62 876	32 555	23 153	7 168	28 071
20 *I*		11 554	7 355	3 055	919	226	2 986	12 126	6 303	4 989	834	5 619
II		11 381	6 828	3 818	530	206	2 799	11 782	6 068	5 035	679	5 647
III		10 330	6 626	3 117	400	187	2 639	11 453	6 206	4 667	580	5 061
IV		10 130	6 659	2 890	403	178	2 720	10 876	5 947	4 329	600	5 181
21 *I*	P	13 528	9 799	2 986	577	167	2 628	12 124	7 640	3 901	583	4 826
II	P	14 580	9 901	4 140	382	157	2 581	12 848	7 860	4 425	563	5 224
III	P	13 557	9 893	3 159	351	155	2 488	12 920	7 792	4 534	594	4 678
IV	P	13 654	9 945	3 179	380	150	2 575	13 708	7 838	5 307	563	5 265
22 *I*	P	14 079	10 475	2 994	452	159	2 700	12 651	7 986	4 054	610	5 043
II	P	16 625	10 927	4 892	620	186	2 953	15 614	8 059	6 727	829	6 163
III	P	15 810	11 082	3 359	1 118	250	3 677	14 923	8 004	5 345	1 574	6 531
IV	P	17 261	11 221	3 371	2 343	326	5 364	19 688	8 506	7 027	4 155	10 335
23 *I*	P	19 044	11 227	3 668	3 757	393	7 144	20 174	8 716	4 797	6 662	12 464
II	P	22 295	11 355	5 594	4 876	470	8 727	27 025	8 926	9 220	8 880	15 781
III	P	22 327	11 401	4 308	6 106	511	10 323	26 092	8 895	7 122	10 076	16 934
IV	P	23 226	11 502	4 353	6 840	531	11 378	28 366	8 849	8 762	10 755	18 549

17. BALANZA DE PAGOS Y POSICIÓN DE INVERSIÓN INTERNACIONAL
A) Balanza de pagos

17.6 Cuentas corriente y de capital. Detalle de renta secundaria y cuenta de capital

Millones de euros

		Renta secundaria									Cuenta de capital					
		Saldo	Ingresos				Pagos				Saldo	Ingresos			Pagos	
			Total	Administraciones Públicas		Resto de sectores	Total	Administraciones Públicas		Resto de sectores		Total	Del cual		Total	Del cual
				Del cual				Del cual					Proced. de la UE	Act. no fin. no produc.(a)		Act. no fin. no produc.(a)
				Total	Proced. de la UE			Total	Con destino a la UE							
		1=2-6	2=3+5	3	4	5	6=7+9	7	8	9	10=11-14	11	12	13	14	15
19		-12 583	17 570	4 188	1 629	13 382	30 154	12 240	10 605	17 913	4 215	5 417	3 712	1 686	1 202	833
20		-12 052	17 715	4 703	3 090	13 012	29 767	13 092	11 487	16 675	5 147	6 099	4 501	1 548	952	329
21	P	-11 951	22 066	7 532	5 439	14 534	34 017	15 153	13 179	18 864	10 828	12 960	9 957	2 963	2 132	1 093
22	P	-14 471	23 615	8 039	5 070	15 576	38 086	14 717	12 386	23 369	12 507	14 619	10 428	4 161	2 112	1 281
20 *I*		-3 836	4 372	790	243	3 581	8 208	3 910	3 623	4 298	741	825	467	345	84	43
II		-2 418	4 077	896	445	3 181	6 495	2 943	2 506	3 552	723	967	670	295	244	31
III		-2 704	3 628	697	202	2 930	6 332	2 264	1 831	4 068	893	1 121	575	525	228	137
IV		-3 093	5 639	2 319	2 200	3 319	8 732	3 975	3 527	4 757	2 790	3 187	2 789	384	396	119
21 *I*	P	-3 810	5 162	916	396	4 247	8 973	4 651	4 324	4 322	1 043	1 371	899	469	327	153
II	P	-3 366	4 373	1 125	553	3 249	7 739	2 979	2 457	4 760	1 762	1 954	1 201	747	191	171
III	P	-2 545	4 915	1 651	960	3 264	7 459	2 895	2 587	4 564	2 984	3 417	2 543	849	432	237
IV	P	-2 230	7 615	3 841	3 530	3 774	9 846	4 628	3 811	5 218	5 038	6 219	5 313	898	1 181	532
22 *I*	P	-3 207	5 836	1 256	547	4 581	9 043	3 943	3 351	5 100	1 149	1 766	837	925	616	384
II	P	-4 222	5 480	1 911	984	3 569	9 702	3 817	3 283	5 885	2 473	2 635	1 695	936	162	64
III	P	-4 135	5 285	2 051	1 184	3 234	9 421	3 737	3 354	5 684	3 051	3 565	2 564	997	514	406
IV	P	-2 907	7 013	2 821	2 355	4 192	9 920	3 220	2 398	6 700	5 834	6 654	5 332	1 303	820	427
23 *I*	P	-1 639	7 163	1 633	845	5 531	8 802	3 041	2 426	5 761	2 854	3 829	2 019	1 806	974	789
II	P	-3 650	6 147	2 359	1 136	3 788	9 797	3 318	2 905	6 479	2 246	3 348	2 396	940	1 102	837
III	P	-4 593	4 801	1 531	604	3 270	9 394	3 443	2 982	5 951	3 275	3 522	2 544	964	248	212
IV	P	-3 169	7 808	3 525	2 865	4 282	10 976	3 832	2 984	7 145	7 562	8 200	7 269	921	638	56

a. Los activos no financieros no producidos recogen las transacciones relacionadas con activos que puedan utilizarse o necesitarse para la producción de bienes y servicios, pero que en sí no han sido producidos como, por ejemplo, marcas registradas, concesiones, etc. y arrendamientos u otros contratos transferibles.

Véase la definición de las principales rúbricas en las notas al final del capítulo.

17. BALANZA DE PAGOS Y POSICION DE INVERSION INTERNACIONAL
A) Balanza de pagos

17.6a. Cuenta corriente. Renta secundaria
Remesas de trabajadores. Pagos. Principales países

Actualización marzo 2024 — *Millones de euros*

	2020	2021	2022	2023	
TOTAL MUNDIAL	7 912	9 056	10 065	10 746	TOTAL WORLD
Europa	889	917	921	880	Europe
UE-27	728	746	770	743	EU-27
Rumanía	362	359	337	313	Romania
África	1 666	2 130	2 332	2 454	Africa
Marruecos	827	1 261	1 322	1 405	Morocco
Senegal	366	418	452	437	Senegal
Ámerica	4 659	5 097	5 707	6 295	America
Bolivia	438	504	527	513	Bolivia
Colombia	1 089	1 107	1 297	1 564	Colombia
Ecuador	784	853	890	926	Ecuador
Honduras	426	458	477	522	Honduras
Nicaragua	288	306	305	298	Nicaragua
Paraguay	338	376	442	505	Paraguay
Perú	307	336	418	524	Peru
República Dominicana	545	590	646	685	Dominican Republic
Asia	696	911	1 104	1 116	Asia
Pakistán	330	438	509	476	Pakistan
Oceanía y regiones polares	1	1	1	2	Oceania and polar regions

2024 March update — *EUR millions*

17.6a. Current account. Secondary income.
Workers' remittances. Debits. Main countries

17. BALANCE OF PAYMENTS AND INTERNATIONAL INVESTMENT POSITION
A) Balance of payments

a. La composición de las zonas económicas se detalla en las notas al final del capítulo./ The composition of economic areas is detailed in the notes at the end of the chapter.
b. La diferencia entre los importes asignados al total mundial y la suma de las zonas geográficas corresponde a información que ha quedado indeterminada geográficamente y a las cantidades de organismos internacionales distintos de los de la Unión Europea. La existencia de información indeterminada geográficamente también puede provocar que los totales por continente no coincidan con la suma de sus partes cuando estos se desglosan. / The difference between the amount assigned to the world total and the sum of the amounts for all the geographical areas is due to data without a geographical assignation and data from international institutions other than European Union. The presence of information without geographical assignation may also promote that the total amount for continents are not necessarily equal to the sum of their components.

17. BALANZA DE PAGOS Y POSICIÓN DE INVERSIÓN INTERNACIONAL
A) Balanza de pagos

17.7 Cuenta financiera
Detalle por categoría funcional

Millones de euros

		Total	Inversión directa			Inversión de cartera incluido Banco de España			Otra inversión incluido Banco de España			Derivados financieros incluido Banco de España	Reservas
			Total	Activos	Pasivos	Total	Activos	Pasivos	Total	Activos	Pasivos		
		1=2+5+8+11+12	2=3-4	3	4	5=6-7	6	7	8=9-10	9	10	11	12
20		7 642	15 884	49 450	33 567	77 221	92 137	14 916	-78 109	24 395	102 504	-7 008	-346
21	P	23 559	-17 015	30 785	47 799	36 380	105 137	68 756	-7 961	50 434	58 396	1 840	10 315
22	P	26 134	-701	47 864	48 565	41 813	54 603	12 790	-21 460	70 848	92 308	2 062	4 419
23	P	60 278	-3 856	29 135	32 991	-16 961	44 230	61 191	78 216	69 785	-8 430	-3 122	6 000
23 *E-M*	P	8 780	2 678	14 553	11 875	22 425	25 615	3 190	-15 877	-8 171	7 706	-2 404	1 957
24 *E-M*	A	4 087	-4 727	289	5 016	-17 045	25 581	42 625	27 302	29 557	2 255	-1 960	516
22 *Dic*	P	7 312	-5 204	-945	4 260	2 273	899	-1 373	10 616	9 262	-1 354	-1 004	631
23 *Ene*	P	4 406	4 128	9 456	5 329	9 111	7 771	-1 340	-7 653	-17 758	-10 105	-940	-239
Feb	P	-300	-1 718	530	2 249	3 586	12 265	8 680	-3 408	-4 527	-1 119	-835	2 075
Mar	P	4 674	269	4 567	4 298	9 729	5 579	-4 150	-4 816	14 115	18 931	-629	122
Abr	P	8 750	865	1 627	762	8 195	9 300	1 106	-298	6 343	6 641	-255	244
May	P	5 990	-192	4 524	4 717	-8 278	-411	7 866	14 386	2 573	-11 814	-590	664
Jun	P	-837	-16 529	-5 998	10 531	-11 709	4 980	16 689	27 029	20 176	-6 853	-404	776
Jul	P	8 519	4 579	3 800	-779	2 714	3 968	1 254	1 162	-3 366	-4 529	-429	492
Ago	P	3 624	311	3 920	3 609	-3 068	2 168	5 236	6 046	-7 510	-13 556	-360	694
Sep	P	3 938	453	5 701	5 248	-9 754	-5 033	4 722	13 392	18 828	5 436	-932	779
Oct	P	9 165	1 286	2 497	1 211	-6 020	1 001	7 021	13 002	1 292	-11 710	713	183
Nov	P	2 814	2 856	4 333	1 477	-15 335	-855	14 480	14 742	22 572	7 830	476	75
Dic	P	9 535	-164	-5 823	-5 659	3 869	3 497	-372	4 630	17 048	12 418	1 064	136
24 *Ene*	A	1 482	-421	101	522	-26 320	1 373	27 693	28 472	-3 709	-32 180	-634	385
Feb	A	-1 699	-4 659	1 112	5 771	6 879	11 451	4 572	-3 202	14 932	18 135	-710	-7
Mar	A	4 304	354	-924	-1 278	2 396	12 756	10 360	2 033	18 333	16 301	-616	138

Véase la definición de las principales rúbricas en las notas al final del capítulo.

17. BALANZA DE PAGOS Y POSICIÓN DE INVERSIÓN INTERNACIONAL
A) Balanza de pagos

17.8 Cuenta financiera
Variación neta de activos
Detalle por sector institucional

Millones de euros

		Inversión directa			Inversión de cartera					Otra inversión				
		Total	Otras instituciones financieras monetarias	Otros sectores residentes	Total	Banco de España	Otras instituciones financieras monetarias	Adminis-traciones Públicas	Otros sectores residentes	Total	Banco de España	Otras instituciones financieras monetarias	Adminis-traciones Públicas	Otros sectores residentes
		1=2+3	2	3	4=5 a 8	5	6	7	8	9=10 a 13	10	11	12	13
20		49 450	10 727	38 723	92 137	26 056	19 916	989	45 177	24 395	6 279	14 726	1 108	2 283
21	P	30 785	2 192	28 593	105 137	33 843	1 158	1 351	68 784	50 434	15 052	33 163	-5 648	7 867
22	P	47 864	8 742	39 122	54 603	8 030	22 572	685	23 316	70 848	12 594	45 510	-14	12 758
23	P	29 135	8 089	21 046	44 230	893	16 059	-69	27 347	69 785	7 855	65 544	-1 215	-2 399
23 *E-M*	P	14 553	1 691	12 862	25 615	36	9 652	291	15 636	-8 171	-2 008	-3 267	-845	-2 051
24 *E-M*	A	289	-1 152	1 441	25 581	-897	12 190	37	14 251	29 557	2 017	27 914	80	-454
22 *Dic*	P	-945	-544	-401	899	1 110	-5 088	-98	4 976	9 262	664	8 695	-387	290
23 *Ene*	P	9 456	1 867	7 589	7 771	162	3 112	60	4 437	-17 758	-370	-12 989	-475	-3 924
Feb	P	530	1 073	-542	12 265	226	5 007	143	6 890	-4 527	-1 634	-3 508	-202	817
Mar	P	4 567	-1 248	5 815	5 579	-352	1 534	88	4 310	14 115	-3	13 230	-168	1 056
Abr	P	1 627	1 529	98	9 300	-296	5 926	-91	3 761	6 343	1 585	4 741	45	-28
May	P	4 524	1 116	3 408	-411	-934	-1 858	342	2 039	2 573	1 212	2 041	-102	-578
Jun	P	-5 998	15	-6 013	4 980	851	954	-734	3 909	20 176	149	22 390	-17	-2 346
Jul	P	3 800	1 181	2 619	3 968	873	427	30	2 639	-3 366	1 317	-4 949	-4	271
Ago	P	3 920	1 428	2 492	2 168	132	374	90	1 571	-7 510	1 802	-7 039	-26	-2 247
Sep	P	5 701	396	5 305	-5 033	462	-3 027	67	-2 535	18 828	1 415	15 985	-298	1 725
Oct	P	2 497	1 269	1 228	1 001	-82	2 265	-73	-1 108	1 292	1 373	-1 803	206	1 516
Nov	P	4 333	1 458	2 875	-855	-457	-1 315	46	871	22 572	359	17 127	-184	5 271
Dic	P	-5 823	-1 994	-3 829	3 497	309	2 661	-38	565	17 048	651	20 320	10	-3 932
24 *Ene*	A	101	-614	715	1 373	-1 214	428	-131	2 291	-3 709	772	-4 270	13	-224
Feb	A	1 112	517	594	11 451	555	5 434	221	5 242	14 932	832	13 045	148	907
Mar	A	-924	-1 055	131	12 756	-237	6 328	-53	6 718	18 333	413	19 139	-82	-1 137

Véase la definición de las principales rúbricas en las notas al final del capítulo.

17. BALANZA DE PAGOS Y POSICIÓN DE INVERSIÓN INTERNACIONAL
A) Balanza de pagos

17.9 Cuenta financiera. Inversión directa y de cartera
Variación neta de activos
IFM y Administraciones Públicas

Millones de euros

		Inversión directa	Inversión de cartera									
		IFM	Banco de España			Otras instituciones financieras monetarias					Administraciones Públicas	
		Total	Títulos de deuda (a)			Total	Participaciones de capital y en fondos de inversión	Títulos de deuda (a)			Total	del cual:
			Total	Largo plazo	Corto plazo			Total	Largo plazo	Corto plazo		Títulos de deuda a largo plazo
		1	2=3+4	3	4	5=6+7	6	7=8+9	8	9	10	11
18		10 835	8 681	8 681	-	13 526	450	13 075	11 680	1 395	712	709
19		8 498	226	-472	698	7 412	4 871	2 541	2 901	-360	663	647
20		10 727	26 056	26 356	-300	19 916	4 793	15 123	15 247	-124	989	824
21	P	2 192	33 444	32 392	1 052	1 158	3 549	-2 391	-1 549	-842	1 351	912
22	P	8 742	8 030	9 488	-1 457	22 572	-8 405	30 977	29 997	980	685	494
20 *I*		3 122	2 560	2 960	-400	3 917	167	3 751	2 288	1 463	91	70
II		1 729	12 642	12 696	-54	5 046	-1 144	6 190	5 483	707	485	372
III		2 561	3 962	3 762	200	1 760	2 123	-363	536	-899	250	242
IV		3 315	6 892	6 938	-45	9 193	3 647	5 546	6 940	-1 395	162	141
21 *I*	P	1 721	8 968	9 168	-200	7 508	703	6 805	5 172	1 633	356	312
II	P	-5 646	8 141	8 137	4	1 227	2 995	-1 768	-2 116	348	722	681
III	P	3 782	7 743	7 927	-184	-7 582	972	-8 554	-9 153	599	185	102
IV	P	2 334	8 592	7 160	1 432	6	-1 120	1 126	4 548	-3 422	89	-183
22 *I*	P	3 684	5 431	5 006	425	11 730	-4 817	16 547	15 933	615	160	112
II	P	2 031	2 509	3 669	-1 160	5 186	-4 051	9 237	7 814	1 424	161	134
III	P	503	-339	384	-722	4 462	-757	5 219	5 580	-361	448	399
IV	P	2 525	429	429	-	1 194	1 221	-27	671	-698	-83	-150
23 *I*	P	1 691	36	36	-	9 652	1 305	8 347	6 535	1 812	291	56
II	P	2 660	-379	-379	-	5 022	-332	5 354	4 627	727	-483	-287
III	P	3 005	1 467	1 467	-	-2 226	747	-2 973	-2 370	-603	187	217
IV	P	733	-230	-230	-	3 611	3 080	531	-2 161	2 692	-65	45

Véase la definición de las principales rúbricas en las notas al final del capítulo.
-: Cantidad igual a cero
a. Los títulos de deuda se clasifican como de corto plazo (menos de un año) y de largo plazo (un año o más).

17. BALANZA DE PAGOS Y POSICIÓN DE INVERSIÓN INTERNACIONAL
A) Balanza de pagos

17.10 Cuenta financiera. Inversión directa y de cartera
Variación neta de activos
Otros sectores residentes

Millones de euros

		Otros sectores residentes									
		Inversión directa				Inversión de cartera					
		Total	del cual: IFNM	Participaciones de capital	Instrumentos de deuda	Total	del cual: IFNM	Participaciones de capital y en fondos de inversión	Títulos de deuda (a)		
									Total	Largo plazo	Corto plazo
		1=3+4	2	3	4	5=7+8	6	7	8=9+10	9	10
18		20 973	4 474	21 152	-179	33 071	31 457	14 548	18 523	14 785	3 738
19		22 370	3 480	4 268	18 102	24 982	18 953	13 713	11 269	12 487	-1 218
20		38 723	1 203	21 750	16 973	45 177	24 797	34 211	10 966	10 419	547
21	P	28 593	5 971	20 870	7 722	68 784	43 800	55 408	13 376	11 102	2 274
22	P	39 122	3 381	33 555	5 567	23 316	16 787	-17 881	41 197	33 900	7 297
20 *I*		10 556	2 051	13 889	-3 333	8 623	4 171	3 285	5 338	5 065	273
II		7 944	2 921	8 478	-535	13 640	8 341	10 797	2 844	2 576	268
III		13 834	1 023	9 900	3 934	9 622	6 461	5 702	3 919	2 784	1 135
IV		6 390	-4 792	-10 516	16 907	13 291	5 824	14 426	-1 135	-6	-1 129
21 *I*	P	10 276	2 196	8 426	1 850	22 984	14 563	16 696	6 288	4 410	1 878
II	P	21 812	1 688	15 053	6 759	20 030	13 519	15 808	4 222	2 677	1 545
III	P	2 199	1 260	-2 582	4 781	9 887	5 890	8 404	1 483	1 551	-68
IV	P	-5 694	827	-28	-5 666	15 882	9 829	14 499	1 383	2 464	-1 081
22 *I*	P	12 089	2 113	11 579	511	6 158	5 820	-5 560	11 718	8 690	3 028
II	P	10 284	1 459	7 729	2 555	11 321	5 163	698	10 624	6 806	3 817
III	P	6 908	86	7 896	-989	2 479	4 317	-6 764	9 243	7 364	1 879
IV	P	9 841	-277	6 351	3 490	3 358	1 488	-6 254	9 612	11 039	-1 427
23 *I*	P	12 862	3 127	4 825	8 037	15 636	7 764	3 893	11 744	9 812	1 932
II	P	-2 506	1 926	-4 084	1 578	9 709	3 220	4 580	5 128	4 857	272
III	P	10 416	1 172	7 444	2 972	1 675	-187	-1 459	3 134	1 979	1 155
IV	P	274	2 651	1 519	-1 245	327	231	-4 084	4 411	3 956	456

Véase la definición de las principales rúbricas en las notas al final del capítulo.
a. Los títulos de deuda se clasifican como de corto plazo (menos de un año) y de largo plazo (un año o más).

17. BALANZA DE PAGOS Y POSICIÓN DE INVERSIÓN INTERNACIONAL
A) Balanza de pagos

17.11 Cuenta financiera. Otra inversión
Variación neta de activos
Detalle por sector institucional

Millones de euros

		Administraciones Públicas				Otros sectores residentes					Instituciones financieras monetarias					
	Total	Total	Préstamos	Efectivo y depósitos	Otros activos financieros (a)	Total	del cual: IFNM	Préstamos	Efectivo y depósitos	Otros activos financieros (a)	Total	Banco de España	Otras instituciones financieras y monetarias: Total	Préstamos	Efectivo y depósitos	Otros activos financieros (a)
	1=2+6+11	2=3a5	3	4	5	6=8a10	7	8	9	10	11=12+13	12	13=14a16	14	15	16
18	63 149	664	-44	1	707	10 139	1 777	738	3 885	5 516	52 346	19 162	33 184	7 442	23 552	2 191
19	73 494	-1 021	-385	-570	-67	11 153	3 379	-2 150	8 925	4 378	63 363	10 664	52 698	18 504	30 368	3 826
20	24 395	1 108	-236	-76	1 419	2 283	3 799	485	1 007	792	21 004	6 279	14 726	1 094	13 287	345
21 P	50 434	-5 648	-355	-454	-4 838	7 867	-1 450	545	131	7 191	48 215	15 052	33 163	14 291	16 904	1 968
22 P	70 848	-14	-716	621	81	12 758	2 212	-854	3 571	10 041	58 104	12 594	45 510	16 345	23 921	5 244
20 *I*	50 406	-2 350	-77	-58	-2 215	-4 250	2 717	-100	2 148	-6 298	57 006	5 439	51 567	5 044	42 009	4 514
II	12 111	409	-64	268	205	3 607	841	176	2 642	788	8 096	-2 499	10 595	-1 330	10 674	1 250
III	-24 234	280	-53	-6	339	2 621	1 922	-11	1 140	1 492	-27 134	1 537	-28 671	76	-21 294	-7 453
IV	-13 888	2 769	-41	-279	3 089	306	-1 681	419	-4 923	4 810	-16 963	1 802	-18 765	-2 697	-18 102	2 033
21 *I* P	5 515	-1 392	-72	11	-1 331	3 738	487	-131	2 248	1 620	3 170	2 875	294	-845	1 719	-580
II P	23 440	306	-57	-227	590	2 710	2 178	-165	1 041	1 835	20 424	3 523	16 901	-510	17 645	-235
III P	-1 141	-4 241	-138	18	-4 121	-5 109	-5 094	8	-4 700	-418	8 209	4 632	3 577	5 532	-3 272	1 317
IV P	22 620	-321	-89	-256	24	6 528	980	833	1 542	4 153	16 412	4 022	12 390	10 113	812	1 465
22 *I* P	29 416	-175	-172	-54	50	457	-266	-581	953	86	29 134	6 452	22 682	3 116	18 198	1 368
II P	11 633	65	-56	118	3	5 908	1 403	-137	-310	6 354	5 661	3 912	1 750	679	-778	1 848
III P	14 504	461	-88	550	0	2 064	17	142	1 903	19	11 979	-151	12 130	2 207	-1 386	11 309
IV P	15 295	-365	-400	7	28	4 330	1 058	-278	1 025	3 583	11 330	2 381	8 949	10 343	7 887	-9 282
23 *I* P	-8 171	-845	-232	-679	66	-2 051	212	150	-484	-1 717	-5 275	-2 008	-3 267	-9 144	9 199	-3 321
II P	29 092	-74	-84	4	7	-2 951	-101	-162	-2 030	-760	32 117	2 946	29 171	2 897	25 744	530
III P	7 952	-328	-95	-247	15	-252	-129	-313	1 266	-1 205	8 531	4 534	3 997	-3 681	7 816	-137
IV P	40 912	32	25	4	2	2 855	-543	708	-1 555	3 702	38 025	2 382	35 643	9 447	30 237	-4 041

a. Se incluyen dentro de los otros activos y pasivos financieros otras participaciones en el capital que no adoptan la forma de valores y no se incluyen en la inversión de cartera (este es el caso de algunas participaciones en organizaciones internacionales), créditos y anticipos comerciales, otras cuentas pendientes de cobro/pago, los seguros, planes de pensiones y sistemas de garantías normalizadas y las asignaciones de derechos especiales de giro.

17. BALANZA DE PAGOS Y POSICIÓN DE INVERSIÓN INTERNACIONAL
A) Balanza de pagos

17.12 Cuenta financiera
Variación neta de pasivos
Detalle por sector institucional

Millones de euros

		Inversión directa			Inversión de cartera				Otra inversión				
		Total	Otras instituciones financieras monetarias	Otros sectores residentes	Total	Otras instituciones financieras monetarias	Administraciones Públicas	Otros sectores residentes	Total	Banco de España	Otras instituciones financieras monetarias	Administraciones Públicas	Otros sectores residentes
		1=2+3	2	3	4=5+6+7	5	6	7	8=9 a 12	9	10	11	12
20		33 567	5 062	28 505	14 916	8 687	-4 591	10 820	102 504	113 387	-22 128	8 718	2 527
21	P	47 799	3 112	44 688	68 756	21 547	24 011	23 198	58 396	43 077	-5 858	18 754	2 423
22	P	48 565	4 393	44 172	12 790	12 108	7 887	-7 205	92 308	-5 414	92 897	1 530	3 294
23	P	32 991	3 437	29 554	61 191	32 924	47 754	-19 487	-8 430	-100 789	99 050	-11 479	4 788
23 *E-M*	P	11 875	1 356	10 519	3 190	3 314	5 341	-5 465	7 706	-56 078	59 889	3 463	432
24 *E-M*	A	5 016	980	4 035	42 625	11 570	33 926	-2 871	2 255	30 376	-27 760	-107	-254
22 *Dic*	P	4 260	289	3 970	-1 373	4 244	-1 272	-4 345	-1 354	35 455	-22 487	-9 316	-5 005
23 *Ene*	P	5 329	591	4 738	-1 340	8 763	-9 425	-678	-10 105	-24 633	14 105	-515	938
Feb	P	2 249	321	1 927	8 680	-725	12 604	-3 200	-1 119	-25 640	26 210	-1 020	-669
Mar	P	4 298	444	3 854	-4 150	-4 724	2 162	-1 587	18 931	-5 804	19 575	4 997	164
Abr	P	762	2	760	1 106	1 498	2 215	-2 608	6 641	-6 002	5 937	6 826	-119
May	P	4 717	499	4 217	7 866	6 938	3 303	-2 375	-11 814	-16 475	9 750	-7 354	2 265
Jun	P	10 531	212	10 320	16 689	6 323	20 565	-10 199	-6 853	-6 943	4 920	-1 715	-3 114
Jul	P	-779	582	-1 361	1 254	2 706	-5 270	3 818	-4 529	-1 887	-1 706	-192	-744
Ago	P	3 609	438	3 171	5 236	862	6 066	-1 693	-13 556	-1 674	-11 028	535	-1 390
Sep	P	5 248	410	4 838	4 722	4 710	1 735	-1 723	5 436	-12 118	15 000	-174	2 728
Oct	P	1 211	-209	1 420	7 021	1 396	3 554	2 071	-11 710	-20 292	6 478	-1 052	3 156
Nov	P	1 477	262	1 216	14 480	9 783	4 558	139	7 830	-19 775	25 820	-534	2 318
Dic	P	-5 659	-113	-5 545	-372	-4 607	5 687	-1 452	12 418	40 454	-16 012	-11 282	-743
24 *Ene*	A	522	4	519	27 693	8 905	17 352	1 436	-32 180	-37 281	5 904	-41	-762
Feb	A	5 771	687	5 084	4 572	-3 130	8 920	-1 218	18 135	34 314	-16 630	192	259
Mar	A	-1 278	290	-1 567	10 360	5 794	7 654	-3 089	16 301	33 343	-17 034	-258	249

Véase la definición de las principales rúbricas en las notas al final del capítulo.

17. BALANZA DE PAGOS Y POSICIÓN DE INVERSIÓN INTERNACIONAL
A) Balanza de pagos

17.13 Cuenta financiera. Inversión directa y de cartera
Variación neta de pasivos
IFM y Administraciones Públicas

Millones de euros

		Instituciones financieras monetarias						Administraciones Públicas		
		Inversión directa	Inversión de cartera					Inversión de cartera		
		Total	Total	Participaciones de capital y en fondos de inversión	Títulos de deuda (a)			Títulos de deuda (a)		
					Total	Largo plazo	Corto plazo	Total	Largo plazo	Corto plazo
		1	2=3+4	3	4=5+6	5	6	7=8+9	8	9
18		3 866	6 061	-4 593	10 654	9 118	1 537	37 386	47 559	-10 173
19		-4 237	17 618	1 842	15 776	15 842	-66	56 380	60 669	-4 289
20		5 062	8 687	548	8 139	6 237	1 902	-4 591	-13 711	9 120
21	P	3 112	21 547	1 485	20 062	11 494	8 568	24 011	21 703	2 308
22	P	4 393	12 108	-3 319	15 427	15 397	30	7 887	37 409	-29 522
20 *I*		4 445	6 284	-142	6 426	3 900	2 526	23 471	22 124	1 347
II		-259	3 534	-589	4 123	1 721	2 402	-445	-9 128	8 683
III		1 055	-1 452	-193	-1 259	1 956	-3 215	-6 653	-12 054	5 402
IV		-180	321	1 473	-1 151	-1 341	190	-20 965	-14 653	-6 312
21 *I*	P	1 095	7 529	1 217	6 312	2 179	4 133	23 743	22 326	1 418
II	P	634	5 138	871	4 268	3 713	555	11 523	11 330	192
III	P	673	6 242	258	5 984	4 241	1 743	2 457	3 587	-1 130
IV	P	710	2 637	-861	3 498	1 362	2 136	-13 712	-15 540	1 828
22 *I*	P	525	-10 447	-214	-10 233	648	-10 881	9 453	15 179	-5 726
II	P	1 798	587	-1 837	2 424	916	1 508	-294	13 052	-13 346
III	P	362	10 141	-1 305	11 446	10 114	1 332	8 254	12 819	-4 565
IV	P	1 708	11 828	37	11 790	3 720	8 071	-9 526	-3 640	-5 885
23 *I*	P	1 356	3 314	-1 929	5 242	6 222	-980	5 341	13 856	-8 515
II	P	713	14 759	-419	15 178	7 511	7 667	26 083	22 246	3 837
III	P	1 429	8 278	637	7 641	7 203	438	2 531	6 868	-4 337
IV	P	-61	6 573	1 132	5 441	8 077	-2 636	13 799	15 567	-1 768

Véase la definición de las principales rúbricas en las notas al final del capítulo.
a. Los títulos de deuda se clasifican como de corto plazo (menos de un año) y de largo plazo (un año o más).

17. BALANZA DE PAGOS Y POSICIÓN DE INVERSIÓN INTERNACIONAL
A) Balanza de pagos

17.14 Cuenta financiera. Inversión directa y de cartera
Variación neta de pasivos
Otros sectores residentes

Millones de euros

		Otros sectores residentes								
		Inversión directa				Inversión de cartera				
		Total	del cual: IFNM	Participaciones de capital	Instrumentos de deuda	Total	del cual: IFNM	Participaciones de capital y en fondos de inversión	Títulos de deuda (a) Largo plazo	Títulos de deuda (a) Corto plazo
		1=3+4	2	3	4	5=7+8+9	6	7	8	9
18		44 808	11 724	43 537	1 271	-11 273	-4 817	-7 545	-4 608	880
19		27 154	7 319	28 943	-1 789	9 022	-5 118	5 881	1 495	1 646
20		28 505	5 067	20 705	7 800	10 820	-1 795	10 824	1 192	-1 197
21	P	44 688	6 395	33 865	10 823	23 198	974	13 590	8 102	1 507
22	P	44 172	-536	33 273	10 899	-7 205	-683	-739	-8 162	1 696
20 *I*		3 623	-2 523	3 544	79	-3 803	-1 139	-1 505	-2 269	-28
II		8 579	5 703	9 789	-1 211	2 536	-443	2 544	445	-453
III		8 528	999	6 818	1 710	6 352	-15	4 770	1 445	137
IV		7 775	888	553	7 222	5 735	-198	5 015	1 573	-852
21 *I*	P	13 155	2 269	7 862	5 294	-1 601	-1 834	-723	-1 438	561
II	P	24 195	1 211	6 020	18 175	12 096	923	9 958	2 228	-90
III	P	2 398	462	4 665	-2 267	4 568	1 172	2 231	522	1 815
IV	P	4 940	2 453	15 318	-10 379	8 135	714	2 124	6 790	-779
22 *I*	P	14 801	1 489	8 968	5 833	1 049	-1 699	2 113	-2 172	1 108
II	P	9 225	1 431	6 195	3 030	-2 742	918	1 697	-3 393	-1 045
III	P	12 351	-749	4 285	8 067	677	-825	1 673	-2 712	1 717
IV	P	7 795	-2 707	13 825	-6 031	-6 190	923	-6 221	115	-84
23 *I*	P	10 519	1 458	10 309	210	-5 465	-1 219	-3 320	-1 509	-636
II	P	15 297	906	7 530	7 767	-15 181	-1 053	-12 326	1 828	-4 683
III	P	6 648	-641	5 207	1 440	402	639	-425	788	39
IV	P	-2 910	1 192	6 117	-9 027	757	-1 351	-447	1 705	-501

Véase la definición de las principales rúbricas en las notas al final del capítulo.
a. Los títulos de deuda se clasifican como de corto plazo (menos de un año) y de largo plazo (un año o más).

17. BALANZA DE PAGOS Y POSICIÓN DE INVERSIÓN INTERNACIONAL
A) Balanza de pagos

17.15 Cuenta financiera. Otra inversión
Variación neta de pasivos
Detalle por sector institucional

Millones de euros

		Total	Administraciones Públicas			Otros sectores residentes				Instituciones financieras monetarias				
			Total	Préstamos	Otros pasivos financieros (a)	Total	del cual: IFNM	Préstamos	Otros pasivos financieros (a)	Total	Banco de España	Otras instituciones financieras		
												Total	Depósitos	Otros pasivos financieros (a)
		1=2+5+9	2=3+4	3	4	5=7+8	6	7	8	9=10+11	10	11=12+13	12	13
18		38 836	-8 955	-8 892	-62	19 347	16 504	17 656	1 690	28 444	44 284	-15 840	-16 049	209
19		-552	-1 444	-1 437	-6	3 790	-6 824	-686	4 476	-2 899	-4 216	1 317	1 207	111
20		102 504	8 718	8 501	217	2 527	5 209	4 220	-1 693	91 259	113 387	-22 128	-20 578	-1 550
21	P	58 396	18 754	9 542	9 212	2 423	-918	-3 426	5 849	37 219	43 077	-5 858	-5 311	-547
22	P	92 308	1 530	-4 264	5 794	3 294	-1 350	-4 945	8 239	87 483	-5 414	92 897	90 715	2 182
20 *I*		38 888	-1 199	-1 201	2	1 000	2 138	3 608	-2 608	39 087	18 624	20 463	21 539	-1 076
II		34 128	882	886	-4	-6 637	-1 228	-1 813	-4 824	39 884	53 034	-13 150	-13 451	301
III		415	-190	-192	2	6 463	4 208	2 446	4 017	-5 858	3 948	-9 806	-9 464	-342
IV		29 073	9 225	9 007	218	1 701	92	-21	1 722	18 146	37 782	-19 636	-19 202	-434
21 *I*	P	11 683	6 908	7 118	-209	1 553	341	217	1 336	3 222	-10 786	14 008	12 225	1 783
II	P	11 369	2 923	2 925	-2	-1 910	-1 170	-1 838	-72	10 356	21 171	-10 814	-10 747	-67
III	P	7 212	5 975	-839	6 814	-2 833	-1 737	-2 565	-268	4 071	-3 253	7 324	7 402	-78
IV	P	28 131	2 948	338	2 610	5 613	1 648	760	4 853	19 570	35 945	-16 375	-14 190	-2 185
22 *I*	P	49 942	-1 238	-843	-395	-1 029	-1 940	-3 658	2 629	52 209	22 993	29 216	27 369	1 847
II	P	22 338	-242	543	-785	4 690	1 095	651	4 040	17 890	-17 476	35 365	34 763	602
III	P	690	12 059	942	11 117	3 573	324	1 052	2 521	-14 943	-26 858	11 916	10 946	970
IV	P	19 338	-9 048	-4 905	-4 143	-3 941	-830	-2 990	-951	32 327	15 928	16 400	17 637	-1 238
23 *I*	P	7 706	3 463	-1 731	5 194	432	-766	286	147	3 811	-56 078	59 889	59 497	392
II	P	-12 025	-2 244	-316	-1 927	-969	348	-1 434	465	-8 813	-29 419	20 607	21 798	-1 192
III	P	-12 649	169	1 562	-1 392	594	-481	2 284	-1 691	-13 412	-15 679	2 266	1 723	544
IV	P	8 538	-12 868	-4 942	-7 925	4 731	462	3 049	1 683	16 674	387	16 287	16 714	-427

a. Se incluyen dentro de los otros activos y pasivos financieros otras participaciones en el capital que no adoptan la forma de valores y no se incluyen en la inversión de cartera (este es el caso de algunas participaciones en organizaciones internacionales), créditos y anticipos comerciales, otras cuentas pendientes de cobro/pago, los seguros, planes de pensiones y sistemas de garantías normalizadas y las asignaciones de derechos especiales de giro.

17.16 Cuenta financiera por sector institucional y categoría funcional
Detalle por zonas económicas y geográficas (a) (b)

Datos referidos a 2023. Actualización marzo 2024 — *Millones de euros*

	Instituciones financieras monetarias			Administraciones Públicas		Otros sectores residentes			
	Inversión directa	Inversión de cartera (c)	Otra inversión	Inversión de cartera (c)	Otra inversión	Inversión directa		Inversión de cartera (c)	Otra inversión
						Total	Del cual: EFE (d)		
	1	2	3	4	5	6	7	8	9
VARIACIÓN NETA DE ACTIVOS									
TOTAL MUNDIAL	8 089	16 952	73 399	-69	-1 215	21 046	-1 177	27 347	-2 399
Europa	3 824	17 031	59 927	167	-975	-6 998	-329	24 204	-3 193
UE-27	4 115	15 785	60 328	165	-942	-11 573	17	24 048	-1 134
Zona del euro	3 602	11 063	59 855	96	-943	-12 517	-33	24 575	-622
Alemania	1 481	1 924	13 126	166	2	2 029	...	2 220	206
Bélgica	405	672	2 161	0	0	36	...	1 322	192
Países Bajos	1 876	751	5 488	122	1	-22 381	...	7 074	-617
Francia	610	5 038	5 334	175	-911	-346	-12	13 208	-979
Italia	-1 314	-2 268	18 011	-157	2	2 269	-3	7 071	782
Portugal	320	481	-581	4	2	666	...	-435	-405
Resto UE-27	513	4 722	473	69	1	944	50	-527	-512
Resto de Europa	-291	1 246	-401	2	-33	4 575	-346	156	-2 059
Reino Unido	-1 749	924	-3 651	-47	-10	3 280	-106	485	-842
América	3 931	1 447	8 899	-303	-143	29 484	1 327	1 822	1 544
América del norte y central	3 707	940	7 566	-303	-72	20 012	1 744	1 689	874
América del sur	223	508	1 333	0	-72	9 473	-418	134	670
África	332	-14	-125	-	-52	-260	-623	-48	-206
Asia	-43	-1 856	2 307	23	-85	-1 445	...	412	-575
Oceanía	44	247	372	47	0	266	...	338	88
OCDE	7 782	11 163	52 951	-157	-998	10 168	1 317	28 461	-1 645
OPEP	-13	-2	-223	-	3	-899	...	-44	133
NICs	-601	10	1 828	-	0	-1 141	...	23	-459
ASEAN	-137	33	2 382	-	-25	463	...	11	-8
VARIACIÓN NETA DE PASIVOS									
TOTAL MUNDIAL	3 437		-1 739		-11 479	29 554	-2 480		4 788
Europa	3 379		-10 213		-11 479	23 792	-2 697		5 187
UE-27	3 536		-15 880		-11 481	16 707	-2 078		1 685
Zona del euro	...		-21 691		-4 207	14 819	...		549
Alemania	859		30 624		-311	3 560	...		1 304
Bélgica	59		1 941		-0	276	...		89
Países Bajos	2 250		10 573		-0	5 128	-71		226
Francia	-4		24 942		-210	2 538	...		-1 482
Italia	9		507		-3	2 042	-		36
Portugal	-4		157		-1	907	...		285
Resto UE-27	...		5 811		-7 274	1 888	...		1 136
Resto de Europa	-156		5 667		3	7 085	-619		3 502
Reino Unido	7		4 173		3	5 608	-190		3 659
América	39		2 712		-0	4 195	204		-213
América del norte y central	17		4 171		-0	3 315	-109		-203
América del sur	22		-1 459		-0	880	312		-10
África	...		-756		-0	147	-		-53
Asia	2		3 817		-0	876	...		-401
Oceanía	...		1 131		-0	114	...		73
OCDE	3 410		91 206		-491	24 520	-2 609		3 574
OPEP	1		1 917		-0	429	-		-182
NICs	0		-102		-0	337	-0		-77
ASEAN	0		847		-0	69	-0		-12

...: Importe no publicable por motivos de confidencialidad estadística.

- : Cantidad igual a cero.

a. La composición de las zonas económicas se detalla en las notas al final del capítulo.

b. La diferencia entre los importes asignados al total mundial y la suma de las zonas geográficas corresponde a información que ha quedado indeterminada geográficamente y a las cantidades de organismos internacionales distintos de los de la Unión Europea.

c. No se publica el desglose geográfico de los pasivos de la inversión de cartera por su bajo contenido analítico, ya que se basa en la información disponible, que corresponde al país de la primera contrapartida no residente, que no tiene por qué coincidir con la del tenedor final de los títulos, y en algún caso, no se encuentra esta desagregación en las fuentes de información, quedándose el dato indeterminado.

d. EFE: Entidades con Fines Especiales (SPE, según sus siglas en inglés). La definición de estas entidades puede consultarse en la guía metodológica del FMI: https://www.imf.org/external/pubs/ft/bop/2020/pdf/20-26.pdf. En el caso español se trata fundamentalmente de empresas cuya finalidad principal es la de canalizar inversiones directas.

17. BALANZA DE PAGOS Y POSICIÓN DE INVERSIÓN INTERNACIONAL — 17.21 Resumen
B) Posición de inversión internacional

Saldos a fin de periodo — *mm de euros*

		PII neta	Total excepto Banco de España											Banco de España			
			Posición neta excepto Banco de España	Inversión directa			Inversión de cartera			Otra inversión			Derivados financieros. Posición neta	Posición neta Banco de España	Reservas	Posición neta frente al Euro-sistema	Otros
				Posición neta	Activos	Pasivos	Posición neta	Activos	Pasivos	Posición neta	Activos	Pasivos					
		1=2+13	2=3+6+9+12	3=4-5	4	5	6=7-8	7	8	9=10-11	10	11	12	13=14 to 16	14	15	16
15		-958	-852	-45	614	659	-615	441	1 056	-189	351	539	-4	-106	50	-165	10
16		-952	-794	-50	661	711	-578	465	1 043	-161	358	519	-6	-158	60	-225	7
17		-994	-798	-78	675	753	-568	547	1 115	-145	370	514	-6	-196	58	-256	2
18		-952	-741	-128	687	814	-511	567	1 079	-94	418	512	-8	-211	62	-266	-7
19 *IV*		-906	-716	-116	734	851	-563	651	1 214	-31	487	518	-6	-190	67	-245	-11
20 *I*		-871	-671	-148	700	848	-522	600	1 122	-3	536	539	3	-200	68	-256	-12
II		-899	-658	-172	688	860	-514	650	1 164	30	548	518	-2	-241	69	-314	4
III		-906	-667	-188	687	874	-485	668	1 153	6	518	512	-0	-239	68	-314	6
IV	P	-950	-680	-198	686	884	-473	716	1 189	-4	497	501	-6	-270	66	-348	11
21 *I*	P	-931	-681	-198	706	904	-455	758	1 213	-21	506	527	-8	-250	67	-334	18
II	P	-905	-645	-198	731	929	-448	794	1 242	8	526	517	-7	-260	67	-347	20
III	P	-909	-676	-202	736	938	-457	795	1 252	-7	528	535	-10	-233	79	-326	14
IV	P	-868	-613	-217	734	952	-407	826	1 234	22	550	528	-10	-255	81	-347	11
22 *I*	P	-842	-568	-207	762	969	-368	810	1 178	20	575	555	-13	-273	83	-365	9
II	P	-815	-558	-212	775	987	-329	775	1 104	-8	592	600	-8	-257	86	-341	-2
III	P	-772	-541	-213	792	1 005	-302	765	1 066	-18	614	632	-8	-232	90	-313	-10
IV	P	-808	-558	-234	784	1 018	-315	771	1 086	-9	617	627	-0	-249	87	-324	-12
23 *I*	P	-824	-632	-238	797	1 035	-313	815	1 128	-81	609	689	-0	-191	90	-267	-15
II	P	-797	-638	-241	812	1 053	-325	836	1 161	-72	635	707	-1	-159	90	-232	-17
III	P	-770	-632	-240	825	1 065	-323	828	1 151	-71	642	713	1	-138	93	-208	-22
IV	P	-771	-644	-246	820	1 066	-357	865	1 222	-42	674	717	1	-127	93	-205	-16

Véase la definición de las principales rúbricas en las notas al final del capítulo.

17. BALANZA DE PAGOS Y POSICIÓN DE INVERSIÓN INTERNACIONAL — 17.21a Estado integrado de la PII. Posición neta
B) Posición de Inversión Internacional

Actualización marzo 2024 — *mm de euros*

POSICIÓN NETA (ACTIVOS - PASIVOS)	Saldos a fin de periodo		Variación de los saldos						
					Por otros flujos				
						Por revalorización			
	Diciembre 2022	Diciembre 2023	Total	Por transacciones	Total	Total	Por cambio en precio	Por variación en tipo de cambio	Por otras variaciones en volumen (a)
TOTAL	-808	-771	36	60	-24	-26	-4	-22	1
Banco de España	-249	-127	122	116	6	6	8	-2	0
Inversión de cartera	112	119	7	1	6	6	6	0	-
Otra inversión	-448	-339	109	109	0	0	0	0	0
Derivados financieros	0	0	0	0	0	0	0	-	-
Reservas	87	93	6	6	0	0	2	-2	-
Total excluido el Banco de España	-558	-644	-86	-55	-30	-32	-12	-20	1
Inversión directa	-234	-246	-12	-4	-8	-11	5	-15	3
Participaciones en el capital	-147	-170	-24	-13	-10	-11	5	-15	0
Instrumentos de deuda	-87	-76	12	9	2	0	-	0	2
Inversión de cartera	-315	-357	-42	-18	-24	-24	-21	-3	0
Participaciones en el capital y en fondos de inversión	118	128	9	25	-15	-16	-13	-3	1
Otras IFM	-51	-65	-14	5	-19	-19	-19	0	0
IFNM	189	197	8	-10	19	18	21	-3	0
Sociedades no financieras y hogares ISFLSH	-21	-6	15	30	-15	-15	-15	0	0
Títulos de deuda	-433	-484	-51	-43	-9	-8	-8	0	-1
Otras IFM	-89	-111	-21	-22	1	1	0	0	0
Administraciones Públicas	-477	-539	-62	-48	-14	-14	-14	0	0
IFNM	190	223	33	24	8	8	9	-1	0
Sociedades no financieras y hogares ISFLSH	-57	-58	-1	3	-4	-3	-3	0	0
Otra inversión	-9	-42	-33	-30	-2	-1	0	-2	-1
Derivados financieros (b)	0	1	1	-3	4	5	5	-	0

17.21b Estado integrado de la PII.Activos y pasivos

Actualización marzo 2024

mm de euros

	Saldos a fin de periodo		Variación de los saldos						
					Por otros flujos				
						Por revalorización			
	Diciembre 2022	Diciembre 2023	Total	Por transacciones	Total	Total	Por cambio en precio	Por variación en tipo de cambio	Por otras variaciones en volumen (a)
ACTIVOS									
TOTAL (b)	2 554	2 762	208	149	59	56	85	-29	2
Banco de España	382	403	21	15	6	6	8	-2	0
Inversión de cartera	112	119	7	1	6	6	6	0	-
Otra inversión	183	191	8	8	0	0	0	0	0
Reservas	87	93	6	6	0	0	2	-2	-
Total excluido el Banco de España	2 172	2 359	187	134	53	51	77	-27	2
Inversión directa	784	820	36	29	7	4	21	-16	2
Participaciones en el capital	605	625	20	17	4	6	21	-15	-2
Instrumentos de deuda	179	194	15	13	3	-1	-	-1	4
Inversión de cartera	771	865	94	43	51	51	56	-5	0
Participaciones en el capital y en fondos de inversión	401	447	46	8	38	37	40	-3	1
Otras IFM	11	15	5	5	0	0	0	0	-
IFNM	209	219	10	-12	22	21	24	-3	0
Sociedades no financieras y hogares ISFLSH	181	211	31	15	16	16	16	-1	0
Títulos de deuda	369	418	49	36	13	14	16	-2	-1
Otras IFM	123	138	15	11	4	4	5	-1	-
Administraciones Públicas	9	9	0	0	0	0	0	0	-
IFNM	221	252	31	23	9	9	9	-1	0
Sociedades no financieras y hogares ISFLSH	17	19	2	2	0	1	1	0	0
Otra inversión	617	674	57	62	-5	-5	0	-5	0
PASIVOS									
TOTAL (b)	3 362	3 534	173	86	87	87	93	-7	0
Banco de España	632	530	-101	-101	0	0	-	0	0
Otra inversión	632	530	-101	-101	0	0	-	0	0
Total excluido el Banco de España	2 730	3 004	274	187	87	87	93	-7	0
Inversión directa	1 018	1 066	48	33	15	15	16	-1	0
Participaciones en el capital	752	796	44	30	14	16	16	0	-2
Instrumentos de deuda	266	270	4	3	1	-1	-	-1	2
Inversión de cartera	1 086	1 222	136	61	75	75	77	-2	0
Participaciones en el capital y en fondos de inversión	283	319	36	-17	53	54	54	0	0
Otras IFM	62	80	19	-1	19	20	20	0	0
IFNM	20	22	2	-1	3	3	3	0	0
Sociedades no financieras y hogares ISFLSH	201	217	16	-15	31	31	31	0	0
Títulos de deuda	803	903	100	78	22	22	24	-2	0
Otras IFM	212	249	37	34	3	3	5	-2	0
Administraciones Públicas	486	548	62	48	14	14	14	0	0
IFNM	31	29	-1	-2	0	0	0	0	0
Sociedades no financieras y hogares ISFLSH	74	77	3	-1	4	4	4	0	-
Otra inversión	627	717	90	92	-2	-3	0	-3	1
Promemoria:									
Deuda externa bruta	2 327	2 419	93	73	20	17	24	-7	3

- : Cantidad igual a cero.

a. Los otros cambios en volumen (que comprenden, entre otros, cancelaciones unilaterales de préstamos o reclasificaciones) pueden incorporar, además, discrepancias estadísticas entre la posición de inversión internacional y la cuenta financiera de la balanza de pagos.

b. No incluye derivados financieros.

Saldos a fin de periodo — *mm de euros*

		Banco de España			Total excepto Banco de España														
								Otras IFM			Administraciones Públicas			Otros sectores residentes					
		Posición neta	Activos	Pasivos	Posición neta	Activos	Pasivos	Posición neta	Activos	Pasivos	Posición neta	Activos	Pasivos	Posición neta		Activos		Pasivos	
														Total	del cual: IFNM	Total	del cual: IFNM	Total	del cual: IFNM
		1=2-3	2	3	4=5-6	5=8+11+15	6=9+12+17	7=8-9	8	9	10=11-12	11	12	13=15-17	14	15	16	17	18
15		-106	186	292	-852	1 515	2 367	-153	489	642	-493	59	552	-207	135	967	345	1 174	210
16		-158	223	381	-794	1 589	2 383	-120	493	613	-494	59	554	-179	171	1 037	421	1 216	250
17		-196	243	439	-798	1 679	2 477	-153	498	651	-511	60	571	-134	240	1 121	483	1 255	244
18		-211	273	484	-741	1 756	2 497	-69	541	610	-528	63	591	-143	212	1 152	491	1 295	279
19 *IV*		-190	290	480	-716	1 963	2 679	-19	614	633	-587	68	655	-110	254	1 281	550	1 391	296
20 *I*		-200	299	499	-671	1 971	2 643	40	699	659	-603	66	669	-108	222	1 206	508	1 315	286
II		-241	311	552	-658	2 007	2 665	48	692	645	-614	67	681	-92	249	1 248	536	1 340	287
III		-239	316	556	-667	1 982	2 649	39	649	610	-613	68	681	-93	256	1 265	546	1 358	290
IV	P	-270	323	593	-680	1 992	2 672	31	626	594	-606	71	676	-106	270	1 296	561	1 402	291
21 *I*	P	-250	333	583	-681	2 048	2 729	13	624	611	-619	70	689	-76	289	1 354	584	1 430	295
II	P	-260	344	604	-645	2 124	2 769	26	631	605	-621	71	692	-51	315	1 422	613	1 473	298
III	P	-233	368	601	-676	2 142	2 817	8	644	636	-632	67	700	-51	313	1 430	613	1 481	300
IV	P	-255	382	637	-613	2 192	2 805	42	660	618	-617	67	684	-38	327	1 464	629	1 502	302
22 *I*	P	-273	387	660	-568	2 231	2 799	57	695	638	-596	67	663	-29	326	1 469	624	1 498	297
II	P	-257	386	643	-558	2 246	2 803	41	724	683	-555	67	623	-44	303	1 454	601	1 498	298
III	P	-232	385	616	-541	2 303	2 843	44	773	728	-552	68	620	-33	302	1 462	598	1 495	296
IV	P	-249	382	632	-558	2 282	2 840	19	756	736	-526	68	593	-52	299	1 458	596	1 510	297
23 *I*	P	-191	384	575	-632	2 323	2 955	-45	757	802	-538	67	605	-49	320	1 499	616	1 548	296
II	P	-159	387	546	-638	2 391	3 029	-43	799	842	-559	66	626	-36	330	1 525	627	1 561	297
III	P	-138	393	530	-632	2 407	3 039	-56	810	866	-548	66	615	-27	324	1 531	623	1 558	298
IV	P	-127	403	530	-644	2 455	3 100	-42	837	879	-577	67	644	-25	342	1 552	640	1 577	299

17. BALANZA DE PAGOS Y POSICIÓN DE INVERSIÓN INTERNACIONAL
B) Posición de inversión internacional

17.22 Activos
Detalle por categoría funcional e instrumento financiero

Saldos a fin de periodo — *mm de euros*

		Total	Inversión directa			Inversión de cartera, incluido Banco de España					Otra inversión, incluido Banco de España					Derivados financieros	Reservas
						Total, excluido Banco de España				Banco de España	Total, excluido Banco de España				Banco de España		
		Total	Total	Participaciones de capital	Instrumentos de deuda	Total	Participaciones de capital y en fondos de inversión	Títulos de deuda a largo plazo	Títulos de deuda a corto plazo		Total	Préstamos	Efectivo y depósitos	Otros activos (a)			
		1=2+5+9+10+14+15+16	2=3+4	3	4	5=6 a 8	6	7	8	9	10=11a13	11	12	13	14	15	16
15		1 701	614	510	104	441	225	211	5	46	351	98	154	98	90	109	50
16		1 812	661	545	116	465	234	227	4	58	358	108	150	101	104	104	60
17		1 922	675	551	124	547	297	245	5	66	370	114	150	106	119	88	58
18		2 029	687	559	127	567	291	266	10	73	418	123	179	116	138	85	62
19 *IV*		2 253	734	591	144	651	352	292	7	75	487	140	219	127	149	91	67
20 *I*		2 271	700	559	141	600	301	290	9	77	536	146	267	123	154	136	68
II		2 318	688	548	139	650	338	302	10	91	548	144	279	125	152	122	69
III		2 298	687	545	142	668	351	307	10	95	518	142	256	119	153	110	68
IV	P	2 315	686	528	158	716	392	317	8	102	497	138	230	129	155	93	66
21 *I*	P	2 381	706	545	162	758	425	322	11	108	506	139	237	130	158	77	67
II	P	2 468	731	563	168	794	457	324	13	116	526	138	255	133	161	74	67
III	P	2 509	736	563	173	795	465	316	14	123	528	145	253	130	166	82	79
IV	P	2 574	734	565	169	826	496	321	10	131	550	157	257	135	170	81	81
22 *I*	P	2 618	762	592	170	810	462	335	13	127	575	160	278	137	177	84	83
II	P	2 631	775	601	174	775	419	337	19	119	592	164	282	146	181	104	86
III	P	2 687	792	618	174	765	402	343	20	113	614	169	288	157	181	132	90
IV	P	2 664	784	605	179	771	401	352	17	112	617	174	291	153	183	110	87
23 *I*	P	2 707	797	610	187	815	422	371	22	113	609	164	297	147	181	103	90
II	P	2 778	812	621	192	836	434	380	22	113	635	167	322	147	184	107	90
III	P	2 800	825	628	197	828	427	378	23	111	642	164	332	146	189	111	93
IV	P	2 858	820	625	194	865	447	392	26	119	674	172	357	146	191	96	93

a. Se incluyen dentro de los otros activos y pasivos financieros otras participaciones en el capital que no adoptan la forma de valores y no se incluyen en la inversión de cartera (este es el caso de algunas participaciones en organizaciones internacionales), créditos y anticipos comerciales, otras cuentas pendientes de cobro/pago, los seguros, planes de pensiones y sistemas de garantías normalizadas y las asignaciones de derechos especiales de giro.

17.22a Activos por sector institucional y categoría funcional
Detalle por zonas económicas y geográficas (a) (b)

Datos referidos a 2023. Actualización marzo 2024

Millones de euros

	Instituciones financieras monetarias			Administraciones Públicas		Otros sectores residentes			
	Inversión directa	Inversión de cartera	Otra inversión	Inversión de cartera	Otra inversión	Inversión directa		Inversión de cartera	Otra inversión
						Total	Del cual: EFE (c)		
	1	2	3	4	5	6	7	8	9
ACTIVOS									
TOTAL MUNDIAL	123 219	272 068	662 434	9 964	56 492	696 330	44 172	701 828	146 491
Europa	75 325	237 972	532 681	7 752	48 696	393 322	20 676	594 760	115 020
UE-27	48 366	228 028	467 648	6 588	48 314	260 617	...	562 467	90 774
Zona del euro	...	117 548	462 529	6 168	39 461	243 405	6 725	548 559	82 909
Alemania	8 864	7 011	48 870	814	18	32 915	537	39 590	14 399
Bélgica	851	1 336	5 180	14	17	7 430	...	6 498	2 539
Países Bajos	...	12 155	35 155	935	10	53 745	195	41 966	8 497
Francia	4 765	13 649	81 365	1 470	27	42 471	1 244	78 782	19 882
Italia	...	58 270	51 887	392	11	22 100	820	66 237	6 298
Portugal	8 059	7 648	14 256	11	3 240	20 753	...	5 997	5 320
Resto UE-27	...	110 480	5 119	420	8 853	17 212	...	13 908	7 865
Resto de Europa	26 959	9 944	65 033	1 164	382	132 705	...	32 293	24 246
Reino Unido	15 975	8 856	48 937	869	38	112 518	...	20 505	13 198
América	45 145	...	85 564	1 711	1 285	273 788	21 700	87 760	21 334
América del norte y central	41 042	20 708	71 131	1 711	645	145 563	10 399	86 432	16 373
América del sur	4 103	...	14 434	0	640	128 225	11 300	1 328	4 960
África	511	0	2 432	-	1 208	6 550	...	614	2 681
Asia	2 092	3 243	33 527	43	1 006	17 879	1 355	8 451	6 295
Oceanía	146	448	2 139	323	1	4 787	...	2 662	623
OCDE	118 019	148 851	406 317	9 555	30 097	555 912	37 351	678 437	122 144
OPEP	348	38	5 876	-	297	5 580	...	161	2 878
NICs	438	336	23 560	-	2	4 490	...	1 853	1 121
ASEAN	260	89	7 903	-	163	3 480	...	453	857

... : Importe no publicable por motivos de confidencialidad estadística.
- : Cantidad igual a cero.
a. La composición de las zonas económicas se detalla en las notas al final del capítulo.
b. La diferencia entre los importes asignados al total mundial y la suma de las zonas geográficas corresponde a información que ha quedado indeterminada geográficamente y a las cantidades de organismos internacionales distintos de los de la Unión Europea.
c. EFE: Entidades con Fines Especiales (SPE, según sus siglas en inglés). La definición de estas entidades puede consultarse en la guía metodológica del FMI: https://www.imf.org/external/pubs/ft/bop/2020/pdf/20-26.pdf. En el caso español se trata fundamentalmente de empresas cuya finalidad principal es la de canalizar inversiones directas.

17.22b Detalle por monedas. Activos

mm de euros

	Total		del cual:									
			Euro		Dólar EE.UU.		Yen japonés		Libra esterlina		Monedas Latam (a)	
	2022 IV	2023 IV	2022 IV	2023 IV	2022 IV	2023 IV	2022 IV	2023 IV	2022 IV	2023 IV	2022 IV	2023 IV
Total activos (excl. Banco de España y derivados)	**2 172**	**2 359**	**1 338**	**1 472**	**455**	**478**	**9**	**7**	**123**	**129**	**146**	**159**
Desglose por categoría funcional												
Inversión directa	784	820	339	346	157	161	0	0	85	88		
Participaciones en el capital	605	625	209	206	128	131	0	0	75	75	139	150
Instrumentos de deuda	179	194	130	141	29	29	0	0	10	12		
Inversión de cartera	771	865	591	671	136	145	8	5	12	15		
Participaciones en el capital y fondos de inversión	401	447	276	304	95	109	4	4	6	7		
Títulos de deuda	369	418	315	367	41	37	4	1	5	7		
Otra inversión	617	674	409	454	162	172	1	1	26	26		
d.c Préstamos	174	172	107	102	53	56	0	0	7	6		
d.c Efectivo y depósitos	291	357	186	241	80	89	1	0	13	16		
Desglose por sector												
Administraciones públicas	67	66	61	61	6	6	0	0	0	0		
Otras instituciones financieras monetarias	656	748	384	454	170	184	4	2	42	43		
Instituciones financieras no monetarias	594	639	378	415	126	132	4	4	23	24		
Sociedades no financieras, hogares e ISFLSH	854	906	515	542	154	157	1	1	58	62		

- : Cantidad igual a cero.
...: Importe no publicable por motivos de confidencialidad estadística.
a. Las monedas Latam están compuestas por: peso argentino, boliviano, peso chileno, peso colombiano, colón costarricense, peso cubano, peso dominicano, quetzal, dólar jamaicano, peso mexicano, balboa, guaraní, nuevo sol, peso uruguayo y real brasileño.

17. BALANZA DE PAGOS Y POSICIÓN DE INVERSIÓN INTERNACIONAL
B) Posición de inversión internacional

17.23 Activos. Inversión de cartera
Detalle por instrumento financiero y sector institucional

Saldos a fin de periodo — *mm de euros*

		Participaciones de capital y en fondos de inversión						Títulos de deuda a largo plazo (a)						Títulos de deuda a corto plazo (a)					
		Total	Banco de España	OIFM	AAPP	Otros sectores residentes		Total	Banco de España	OIFM	AAPP	Otros sectores residentes		Total	Banco de España	OIFM	AAPP	Otros sectores residentes	
						Total	del cual: IFNM					Total	del cual: IFNM					Total	del cual: IFNM
		1=2a5	2	3	4	5	6	7=8a11	8	9	10	11	12	13=14a17	14	15	16	17	18
15		225	-	12	-	213	115	258	46	71	1	140	128	5	-	4	0	1	1
16		234	-	10	-	225	124	285	58	71	1	155	144	4	-	2	0	2	2
17		297	-	14	-	283	162	311	66	73	1	171	162	5	-	2	0	4	3
18		291	-	11	-	280	163	339	73	83	2	182	172	10	-	3	0	7	7
19 *IV*		352	-	18	0	334	192	366	74	87	7	197	186	8	1	2	0	5	5
20 *I*		301	-	12	0	289	160	366	77	87	7	195	184	9	0	4	0	5	5
II		338	-	11	0	326	183	392	90	94	8	200	188	10	0	4	0	5	5
III		351	-	13	0	337	189	401	94	95	8	204	192	11	0	3	0	7	6
IV	P	392	-	19	0	372	207	418	101	102	8	206	194	8	0	2	0	5	5
21 *I*	P	425	0	21	0	403	225	430	108	107	8	206	195	11	0	4	0	7	7
II	P	457	0	24	1	432	243	439	115	105	9	210	197	13	0	4	0	9	8
III	P	466	0	26	1	439	246	438	123	97	9	210	198	14	0	5	0	9	8
IV	P	496	0	25	1	470	263	450	129	101	9	211	199	11	1	1	0	8	7
22 *I*	P	462	0	19	1	442	246	460	125	114	9	213	201	15	2	2	0	11	9
II	P	419	0	12	1	406	222	455	118	118	9	210	198	19	1	3	0	15	11
III	P	402	0	10	1	391	213	456	113	122	9	213	199	20	-	3	0	17	14
IV	P	402	0	11	1	390	209	464	112	121	9	223	207	17	-	2	0	15	14
23 *I*	P	422	0	13	1	408	216	484	112	128	9	234	218	22	-	4	0	17	15
II	P	435	0	12	1	421	219	492	112	132	8	239	223	22	-	5	0	17	15
III	P	428	0	12	1	415	214	489	111	129	9	241	224	23	-	4	0	19	16
IV	P	447	0	15	1	431	219	510	118	131	9	252	235	26	-	7	0	19	17

-: Cantidad igual a cero

a. Los títulos de deuda se clasifican como de corto plazo (menos de un año) y de largo plazo (un año o más).

17. BALANZA DE PAGOS Y POSICION DE INVERSION INTERNACIONAL
B) Posición de inversión internacional

	2020	2021	2022	2023
TOTAL MUNDIAL	716 288	826 311	770 831	865 199
UE-27	570 098	654 428	605 535	683 140
Zona del euro	560 843	642 982	585 479	659 757
Alemania	31 079	37 258	39 533	46 731
Austria	3 580	2 823	3 354	3 957
Bélgica	5 257	5 513	5 458	7 848
Francia	67 828	70 706	71 190	93 901
Irlanda	70 670	94 979	89 379	99 627
Italia	117 718	113 322	108 825	120 111
Luxemburgo	209 572	261 633	210 440	215 697
Países Bajos	35 714	38 130	36 546	48 709
Portugal	14 499	13 094	13 251	13 656
Resto de la UE-27	9 255	11 447	20 056	23 383
Resto del mundo	146 190	171 883	165 296	182 059
Resto de Europa	43 129	50 345	40 337	43 402
Reino Unido	30 020	35 197	27 472	30 229
Suiza	7 358	8 362	7 405	8 128
América	80 703	95 396	100 485	113 405
Brasil	2 449	1 996	...	...
Estados Unidos	64 483	76 853	81 815	93 127
México	3 835	4 745	4 332	4 861
Asia	13 081	15 799	12 877	11 694
Japón	9 065	10 972	8 736	7 322
Pro-memoria:				
Organismos internacionales	3 703	5 586	16 311	20 783

17.23a Activos. Inversión de cartera, excluido el Banco de España
Detalle por zonas económicas y geográficas

...: Importe no publicable por motivos de confidencialidad estadística.

17.23a. Assets. Portfolio investment, excluding Banco de España
Breakdown by geographical and economic areas

Millones de euros

2022-I	2022-II	2022-III	2022-IV	2023-I	2023-II	2023-III	2023-IV	
810 214	774 541	764 796	770 831	814 812	836 412	828 447	865 199	**TOTAL WORLD**
636 048	607 090	596 069	605 535	643 478	660 369	650 508	683 140	EU-27
624 137	595 023	578 542	585 479	621 165	637 169	627 777	659 757	Euro area
38 876	38 639	36 687	39 533	43 776	43 501	44 565	46 731	Germany
2 872	3 281	3 358	3 354	3 758	3 895	3 730	3 957	Austria
5 201	4 807	4 649	5 458	6 777	6 672	6 383	7 848	Belgium
68 533	68 028	67 621	71 190	80 831	83 610	84 812	93 901	France
92 159	87 927	86 500	89 379	92 304	94 881	94 574	99 627	Ireland
117 433	115 348	111 916	108 825	114 195	119 805	115 296	120 111	Italy
243 024	221 794	213 591	210 440	218 771	217 317	210 849	215 697	Luxembourg
36 948	35 183	34 530	36 546	39 415	45 775	45 271	48 709	Netherlands
13 318	14 253	13 304	13 251	13 023	12 779	13 215	13 656	Portugal
11 911	12 067	17 528	20 056	22 313	23 200	22 730	23 383	Rest of EU-27
174 166	167 451	168 727	165 296	171 334	176 043	177 940	182 059	Rest of the world
46 109	43 159	39 869	40 337	41 398	40 376	41 541	43 402	Rest of Europe
31 682	29 790	27 104	27 472	28 155	27 711	28 764	30 229	United Kingdom
8 342	7 548	7 430	7 405	7 742	7 703	7 783	8 128	Switzerland
101 446	98 505	102 894	100 485	104 136	109 315	110 059	113 405	America
2 301	2 109	2 411	...	...	...	...	...	Brasil
81 992	79 530	83 233	81 815	84 836	88 500	89 358	93 127	United States
4 847	4 372	4 568	4 332	4 696	4 908	4 600	4 861	Mexico
15 862	15 111	14 959	12 877	13 539	13 572	13 470	11 694	Asia
11 090	10 430	10 377	8 736	9 019	9 111	9 062	7 322	Japan
								Memorandum items:
6 210	7 087	13 078	16 311	19 022	20 689	19 666	20 783	International organizations

EUR millions

17. BALANCE OF PAYMENTS AND INTERNATIONAL INVESTMENT POSITION
B) International investment position

...: Amount not disclosed due to statistical confidentiality reasons.

17. BALANZA DE PAGOS Y POSICION DE INVERSION INTERNACIONAL
B) Posición de inversión internacional

	2020	2021	2022	2023
Participaciones de capital y en fondos de inversión				
TOTAL MUNDIAL	391 933	495 873	401 455	447 088
UE-27	330 697	412 702	331 600	364 396
Zona del euro	328 820	410 241	329 636	362 256
Alemania	14 287	16 815	12 008	14 723
Austria	1 613	551	406	338
Bélgica	2 752	3 189	2 261	2 271
Francia	35 276	39 379	29 240	35 204
Irlanda	59 347	81 285	72 004	81 521
Italia	2 848	3 347	3 134	3 879
Luxemburgo	201 176	250 957	199 411	204 749
Países Bajos	6 702	9 050	6 410	15 153
Portugal	2 812	2 835	2 603	2 493
Resto de la UE-27	1 877	2 461	1 965	2 140
Resto del mundo	61 235	83 171	69 854	82 692
Resto de Europa	16 856	24 768	15 450	16 423
Reino Unido	9 465	15 772	8 270	9 192
Suiza	5 999	6 906	5 990	6 187
América	34 684	46 989	43 070	53 795
Brasil	740	665	891	621
Estados Unidos	29 991	41 412	37 404	47 597
México	683	872	...	...
Asia	5 690	6 488	5 323	5 781
Japón	3 001	3 461	2 855	2 914
Pro-memoria:				
Organismos internacionales	19	11	6	0
Títulos de deuda				
TOTAL MUNDIAL	324 356	330 438	369 377	418 111
UE-27	239 401	241 726	273 935	318 744
Zona del euro	232 023	232 740	255 843	297 501
Alemania	16 792	20 444	27 526	32 007
Austria	1 968	2 272	2 947	3 619
Bélgica	2 506	2 324	3 196	5 577
Francia	32 553	31 327	41 950	58 696
Irlanda	11 323	13 695	17 375	18 106
Italia	114 870	109 975	105 691	116 232
Luxemburgo	8 396	10 677	11 029	10 947
Países Bajos	29 012	29 079	30 137	33 555
Portugal	11 687	10 258	10 648	11 164
Resto de la UE-27	7 378	8 986	18 091	21 242
Resto del mundo	84 955	88 712	95 442	99 368
Resto de Europa	26 272	25 577	24 887	26 979
Reino Unido	20 555	19 425	19 202	21 038
Suiza	1 359	1 456	1 415	1 940
América	46 019	48 407	57 416	59 610
Brasil	...	...	...	...
Estados Unidos	34 493	35 441	44 410	45 530
México	3 152	3 873	...	...
Asia	7 392	9 311	7 553	5 913
Japón	6 064	7 511	5 881	4 407
Pro-memoria:				
Organismos internacionales	3 684	5 575	16 305	20 783

17.23b Activos. Inversión de cartera, excluido el Banco de España
Detalle por zonas económicas y geográficas e instrumento financiero

...: Importe no publicable por motivos de confidencialidad estadística.

17.23b. Assets. Portfolio investment, excluding Banco de España
Breakdown by geographical and economic areas and financial instrument

Millones de euros

2022-I	2022-II	2022-III	2022-IV	2023-I	2023-II	2023-III	2023-IV	
								Equity and investment fund shares
461 725	419 048	401 552	401 455	422 132	434 457	427 446	447 088	TOTAL WORLD
381 867	347 506	330 526	331 600	347 534	356 637	349 510	364 396	EU-27
379 708	345 623	328 737	329 636	345 383	354 554	347 445	362 256	Euro area
14 941	12 741	10 966	12 008	13 421	13 240	13 526	14 723	Germany
470	419	393	406	382	338	312	338	Austria
2 819	2 351	2 047	2 261	2 473	2 266	2 254	2 271	Belgium
34 997	31 653	29 843	29 240	31 803	32 354	32 598	35 204	France
77 349	72 658	70 647	72 004	74 611	76 764	76 767	81 521	Ireland
3 330	2 923	2 667	3 134	3 718	3 707	3 619	3 879	Italy
232 768	211 534	202 153	199 411	206 695	207 611	200 834	204 749	Luxembourg
7 822	6 587	5 617	6 410	7 432	13 749	13 220	15 153	Netherlands
2 745	2 750	2 392	2 603	2 723	2 461	2 288	2 493	Portugal
2 159	1 884	1 789	1 965	2 151	2 083	2 065	2 140	Rest of EU-27
79 858	71 542	71 026	69 854	74 598	77 820	77 936	82 692	Rest of the world
20 624	16 978	15 180	15 450	15 930	15 352	15 474	16 423	Rest of Europe
12 339	9 448	8 177	8 270	8 377	8 116	8 226	9 192	United Kingdom
6 826	6 049	5 925	5 990	6 242	6 154	6 123	6 187	Switzerland
47 561	43 259	44 419	43 070	46 907	50 289	50 091	53 795	America
804	769	861	891	321	567	570	621	Brasil
41 394	37 764	38 953	37 404	41 064	44 369	44 303	47 597	United States
1 358	1 100	...	...	...	...	1 331	...	Mexico
6 249	5 734	5 462	5 323	5 586	5 840	5 769	5 781	Asia
3 335	2 927	2 755	2 855	2 860	3 098	2 981	2 914	Japan
								Memorandum item:
7	6	6	6	6	2	1	0	International organizations
								Debt securities
348 489	355 493	363 244	369 377	392 680	401 955	401 001	418 111	TOTAL WORLD
254 181	259 584	265 543	273 935	295 944	303 732	300 998	318 744	EU-27
244 429	249 400	249 804	255 843	275 782	282 615	280 332	297 501	Euro area
23 935	25 898	25 720	27 526	30 356	30 261	31 039	32 007	Germany
2 402	2 861	2 965	2 947	3 376	3 557	3 417	3 619	Austria
2 382	2 456	2 602	3 196	4 304	4 407	4 129	5 577	Belgium
33 536	36 375	37 779	41 950	49 028	51 256	52 214	58 696	France
14 810	15 269	15 853	17 375	17 693	18 117	17 806	18 106	Ireland
114 103	112 425	109 249	105 691	110 478	116 098	111 677	116 232	Italy
10 256	10 260	11 438	11 029	12 076	9 706	10 015	10 947	Luxemburgo
29 126	28 596	28 913	30 137	31 983	32 027	32 051	33 555	Netherlands
10 574	11 503	10 912	10 648	10 300	10 319	10 926	11 164	Portugal
9 752	10 183	15 739	18 091	20 161	21 117	20 666	21 242	Rest of EU-27
94 308	95 909	97 701	95 442	96 736	98 223	100 003	99 368	Rest of the world
25 485	26 182	24 689	24 887	25 468	25 024	26 067	26 979	Rest of Europe
19 343	20 342	18 927	19 202	19 778	19 595	20 538	21 038	United Kingdom
1 516	1 499	1 504	1 415	1 499	1 550	1 661	1 940	Switzerland
53 884	55 246	58 475	57 416	57 229	59 026	59 968	59 610	America
...	...	...	...	...	...	...	...	Brasil
40 598	41 766	44 280	44 410	43 772	44 132	45 055	45 530	United States
3 489	3 272	3 418	...	...	...	3 269	...	Mexico
9 613	9 376	9 497	7 553	7 953	7 732	7 701	5 913	Asia
7 755	7 503	7 622	5 881	6 159	6 013	6 081	4 407	Japan
								Memorandum item:
6 203	7 081	13 072	16 305	19 016	20 687	19 665	20 783	International organizations

EUR millions

17. BALANCE OF PAYMENTS AND INTERNATIONAL INVESTMENT POSITION
B) International investment position

...: Amount not disclosed due to statistical confidentiality reasons.

17. BALANZA DE PAGOS Y POSICIÓN DE INVERSIÓN INTERNACIONAL
B) Posición de inversión internacional

17.24 Activos. Otra inversión
Detalle por instrumento financiero y sector institucional

Saldos a fin de periodo — *mm de euros*

		Préstamos					Depósitos					Otros activos financieros (a)	
		Total	IFM	AAPP	Otros sectores residentes		Total	Banco de España	OIFM	Otros sectores residentes		Total	del cual:
					Total	del cual: IFNM				Total	del cual: IFNM		Otros sectores residentes
		1=2a4	2	3	4	5	6=7a9	7	8	9	10	11	12
15		98	57	36	5	3	243	89	118	36	7	100	55
16		108	67	36	4	2	253	103	113	36	5	103	57
17		114	73	36	5	3	267	117	115	35	7	108	60
18		123	81	36	6	3	316	137	140	39	8	117	66
19 *IV*		140	100	35	5	2	366	148	171	48	12	128	74
20 *I*		146	106	35	5	2	420	153	217	50	14	124	67
II		144	104	35	5	2	429	151	226	53	14	126	67
III		142	103	35	5	2	408	152	202	54	16	120	69
IV	P	138	98	35	5	2	384	154	182	48	13	130	74
21 *I*	P	139	99	35	5	2	394	157	187	51	13	131	76
II	P	138	98	35	5	2	415	160	204	51	15	134	78
III	P	145	106	35	5	2	418	165	206	47	11	131	78
IV	P	157	117	35	6	2	426	169	209	48	11	137	81
22 *I*	P	160	121	35	5	2	453	176	228	50	11	139	82
II	P	164	124	35	5	2	462	180	232	50	12	147	87
III	P	169	130	34	5	2	468	180	234	53	12	158	86
IV	P	174	136	34	4	2	473	182	237	54	13	154	92
23 *I*	P	164	126	34	4	2	477	180	245	52	13	148	90
II	P	167	129	33	4	2	504	183	271	50	12	148	90
III	P	164	127	33	4	1	519	187	280	52	12	147	89
IV	P	172	134	33	5	2	547	190	307	50	11	147	92

a. Se incluyen dentro de los otros activos y pasivos financieros otras participaciones en el capital que no adoptan la forma de valores y no se incluyen en la inversión de cartera (este es el caso de algunas participaciones en organizaciones internacionales), créditos y anticipos comerciales, otras cuentas pendientes de cobro/pago, los seguros, planes de pensiones y sistemas de garantías normalizadas y las asignaciones de derechos especiales de giro.

17. BALANZA DE PAGOS Y POSICIÓN DE INVERSIÓN INTERNACIONAL
B) Posición de inversión internacional

17.27 Pasivos
Detalle por categoría funcional e instrumento financiero

Saldos a fin de periodo — *mm de euros*

		Total	Inversión directa			Inversión de cartera				Otra inversión, incluido Banco de España					Derivados financieros
			Total	Participaciones de capital	Instrumentos de deuda	Total	Participaciones de capital y en fondos de inversión	Títulos de deuda a largo plazo	Títulos de deuda a corto plazo	Total, excluido Banco de España: Total	Préstamos	Depósitos	Otros pasivos (a)	Banco de España	
		1=2+5+9+13+14	2=3+4	3	4	5=6+7+8	6	7	8	9=10 a 12	10	11	12	13	14
15		2 659	659	437	222	1 056	290	694	72	539	204	291	44	292	113
16		2 763	711	485	226	1 043	289	677	77	519	197	273	49	381	110
17		2 916	753	528	225	1 115	339	700	75	514	189	267	58	439	94
18		2 981	814	584	231	1 079	281	731	67	512	198	253	60	484	92
19 *IV*		3 159	851	626	225	1 214	322	828	64	518	198	256	64	480	97
20 *I*		3 141	848	622	226	1 122	229	826	68	539	200	279	60	499	133
II		3 217	860	634	225	1 164	246	840	78	518	199	263	56	552	124
III		3 204	874	648	227	1 153	234	839	80	512	201	251	60	556	110
IV	P	3 266	884	648	236	1 189	281	835	73	501	209	230	61	593	99
21 *I*	P	3 312	904	661	243	1 213	295	839	80	527	217	245	65	583	85
II	P	3 373	929	668	261	1 242	317	844	80	517	219	234	65	604	81
III	P	3 418	938	678	260	1 252	317	852	83	535	215	247	73	601	92
IV	P	3 442	952	705	247	1 234	309	838	87	528	216	234	78	637	92
22 *I*	P	3 459	969	716	254	1 178	298	808	72	555	211	263	81	660	97
II	P	3 446	987	727	261	1 104	282	763	59	600	213	303	85	643	112
III	P	3 460	1 005	733	272	1 066	255	753	58	632	215	318	99	616	141
IV	P	3 472	1 018	752	266	1 086	283	742	60	627	206	329	92	632	110
23 *I*	P	3 530	1 035	768	268	1 128	315	763	50	689	205	387	98	575	103
II	P	3 575	1 053	777	276	1 161	316	788	57	707	203	409	95	546	108
III	P	3 569	1 065	785	280	1 151	307	791	53	713	207	413	93	530	110
IV	P	3 630	1 066	796	270	1 222	319	855	47	717	205	426	86	530	95

a. Se incluyen dentro de los otros activos y pasivos financieros otras participaciones en el capital que no adoptan la forma de valores y no se incluyen en la inversión de cartera (este es el caso de algunas participaciones en organizaciones internacionales), créditos y anticipos comerciales, otras cuentas pendientes de cobro/pago, los seguros, planes de pensiones y sistemas de garantías normalizadas y las asignaciones de derechos especiales de giro.

17.27a Pasivos por sector institucional y categoría funcional
Detalle por zonas económicas y geográficas (a) (b)

Datos referidos a 2023. Actualización marzo 2024

Millones de euros

	Instituciones financieras monetarias		Administraciones Públicas	Otros sectores residentes		
	Inversión directa	Otra inversión	Otra inversión	Inversión directa		Otra inversión
				Total	Del cual: EFE (c)	
	1	2	3	4	5	6
PASIVOS						
TOTAL MUNDIAL	30 810	959 687	96 070	1 034 703	48 438	191 068
Europa	29 460	875 239	96 065	893 128	21 638	152 122
UE-27	26 674	834 236	95 953	716 318	6 321	125 214
Zona del euro	26 586	809 028	44 538	681 379	...	89 928
Alemania	6 090	79 246	3 075	100 107	...	24 030
Bélgica	129	8 579	0	22 688	...	1 988
Países Bajos	7 208	33 649	1	195 401	2 193	6 318
Francia	7 515	114 024	758	101 494	...	25 397
Italia	1 592	19 279	242	49 073	-	8 847
Portugal	159	5 168	1	20 010	1 152	5 006
Resto UE-27	87	25 207	51 415	34 940	...	35 286
Resto de Europa	2 787	41 003	112	176 809	15 317	26 907
Reino Unido	1 706	30 973	101	125 355	7 849	20 027
América	884	28 946	2	101 819	26 644	19 592
América del norte y central	618	24 699	1	76 953	18 444	16 309
América del sur	266	4 247	1	24 866	8 200	3 283
África	448	5 347	1	1 515	-	4 035
Asia	10	20 332	2	27 833	...	11 847
Oceanía	1	1 401	0	1 755	...	231
OCDE	29 819	371 288	4 580	952 664	42 662	137 824
OPEP	...	11 940	1	4 792	-	3 245
NICs	4	8 394	0	11 426	...	1 301
ASEAN	1	1 216	0	4 913	...	1 712

...: Importe no publicable por motivos de confidencialidad estadística.
- : Cantidad igual a cero.
a. La composición de las zonas económicas se detalla en las notas al final del capítulo.
b. La diferencia entre los importes asignados al total mundial y la suma de las zonas geográficas corresponde a información que ha quedado indeterminada geográficamente y a las cantidades de organismos internacionales distintos de los de la Unión Europea.
c. EFE: Entidades con Fines Especiales (SPE, según sus siglas en inglés). La definición de estas entidades puede consultarse en la guía metodológica del FMI: https://www.imf.org/external/pubs/ft/bop/2020/pdf/20-26.pdf. En el caso español se trata fundamentalmente de empresas cuya finalidad principal es la de canalizar inversiones directas.

17. BALANZA DE PAGOS Y POSICIÓN DE INVERSIÓN INTERNACIONAL
B) Posición de inversión internacional

17.28 Pasivos. Inversión de cartera
Detalle por instrumento financiero y sector institucional

Saldos a fin de periodo — *mm de euros*

		Participaciones de capital y en fondos de inversión				Títulos de deuda a largo plazo (a)					Títulos de deuda a corto plazo (a)				
		Total	IFM	Otros sectores residentes		Total	AAPP	IFM	Otros sectores residentes		Total	AAPP	IFM	Otros sectores residentes	
				Total	del cual: IFNM				Total	del cual: IFNM				Total	del cual: IFNM
		1=2+3	2	3	4	5=6a8	6	7	8	9	10=11a13	11	12	13	14
15		290	78	211	11	694	396	140	157	86	72	60	6	7	6
16		289	80	209	12	677	398	128	152	80	77	61	7	8	8
17		339	102	237	18	700	419	158	123	52	75	62	13	1	0
18		281	70	211	17	731	460	158	113	43	67	50	15	2	-0
19 *IV*		322	70	252	20	828	530	179	119	38	64	46	15	4	0
20 *I*		229	40	189	15	826	544	172	110	36	68	47	17	4	0
II		246	40	206	14	840	547	179	115	36	78	55	20	3	-0
III		234	31	202	14	839	541	181	116	36	80	61	16	3	-0
IV	P	281	50	231	14	835	534	181	120	36	73	54	16	2	-0
21 *I*	P	295	58	236	15	839	538	183	118	35	80	56	21	3	0
II	P	317	65	252	16	844	538	186	120	35	80	56	21	3	0
III	P	317	68	249	17	852	541	191	120	35	83	55	23	5	0
IV	P	309	61	248	18	838	521	191	126	35	87	57	25	4	0
22 *I*	P	298	65	234	18	808	506	185	117	33	72	52	15	5	0
II	P	282	56	226	17	763	480	178	105	31	59	38	17	4	0
III	P	255	52	203	16	753	470	183	100	30	58	33	19	6	0
IV	P	283	62	222	20	742	458	186	99	31	60	28	26	6	0
23 *I*	P	315	70	245	21	763	475	189	98	30	50	19	25	6	0
II	P	316	72	244	21	788	494	194	100	30	57	23	33	1	0
III	P	307	78	230	22	791	488	203	100	30	53	18	34	1	0
IV	P	319	80	239	22	855	532	218	105	29	47	16	30	1	0

a. Los títulos de deuda se clasifican como de corto plazo (menos de un año) y de largo plazo (un año o más).

17. BALANZA DE PAGOS Y POSICIÓN DE INVERSIÓN INTERNACIONAL
B) Posición de inversión internacional

17.29 Pasivos. Otra inversión
Detalle por instrumento financiero y sector institucional

Saldos a fin de periodo — *mm de euros*

		Préstamos				Depósitos			Otros pasivos (a)	
		Total	AAPP	Otros sectores residentes		Total	Banco de España	IFM	Total	del cual: Otros sectores residentes
				Total	del cual: IFNM					
		1=2+3	2	3	4	5=6+7	6	7	8	9
15		204	96	109	13	579	288	291	48	43
16		197	93	104	11	650	377	273	52	47
17		189	90	99	10	703	435	267	62	55
18		198	81	117	27	734	481	253	64	57
19 *IV*		198	79	119	19	733	477	256	68	61
20 *I*		200	78	123	22	774	495	279	64	58
II		199	78	120	19	812	548	263	59	53
III		201	78	122	23	804	552	251	63	57
IV	P	209	87	122	22	820	590	230	65	59
21 *I*	P	217	94	123	22	824	579	245	68	61
II	P	219	97	121	21	834	600	234	68	61
III	P	215	96	119	19	833	586	247	87	62
IV	P	216	97	119	21	856	622	234	92	66
22 *I*	P	211	96	115	17	908	645	263	96	68
II	P	213	96	116	18	930	628	303	100	72
III	P	215	97	117	18	919	601	318	114	74
IV	P	206	92	113	16	946	617	329	107	72
23 *I*	P	205	91	114	15	948	560	387	112	73
II	P	203	90	113	15	940	531	409	110	73
III	P	207	92	115	15	929	515	413	107	72
IV	P	205	87	118	15	942	516	426	100	73

a. Se incluyen dentro de los otros activos y pasivos financieros otras participaciones en el capital que no adoptan la forma de valores y no se incluyen en la inversión de cartera (este es el caso de algunas participaciones en organizaciones internacionales), créditos y anticipos comerciales, otras cuentas pendientes de cobro/pago, los seguros, planes de pensiones y sistemas de garantías normalizadas y las asignaciones de derechos especiales de giro.

17. BALANZA DE PAGOS Y POSICIÓN DE INVERSIÓN INTERNACIONAL
C) Reservas Internacionales y liquidez en moneda extranjera

17.25 Reservas internacionales y liquidez en moneda extranjera

Saldos a fin de periodo — *Millones de euros*

	Activos de reserva y otros activos en moneda extranjera. Valores de mercado					Drenajes netos de liquidez en moneda extranjera (a) (operaciones con vencimiento residual de hasta un año). Valores nominales						
	Total	Banco de España			Tesoro Público	Total	Banco de España			Tesoro Público		
		Total	Activos de reserva (b)	Otros activos en moneda extranjera	Activos en moneda extranjera		Total	Pre-determinados	Contingentes	Total	Pre-determinados	Contingentes
	1=2+5	2=3+4	3	4	5	6=7+10	7=8+9	8	9	10=11+12	11	12
19	71 343	71 343	66 523	4 820	-	-1 481	-1 469	-1 469	-	-12	-12	-
20	71 015	71 015	66 293	4 723	-	-1 316	-1 305	-1 305	-	-12	-12	-
21	87 447	87 447	81 433	6 013	-	-18	-6	-6	-	-12	-12	-
22	91 881	91 881	87 226	4 655	-	8	20	20	-	-12	-12	-
22 *Oct*	95 201	95 201	88 838	6 363	-	-51	-39	-39	-	-12	-12	-
Nov	93 262	93 262	87 974	5 289	-	-1	12	12	-	-12	-12	-
Dic	91 881	91 881	87 226	4 655	-	8	20	20	-	-12	-12	-
23 *Ene*	91 414	91 414	87 539	3 875	-	33	45	45	-	-12	-12	-
Feb	90 982	90 982	89 423	1 559	-	-3	9	9	-	-12	-12	-
Mar	90 987	90 987	89 984	1 003	-	-100	-88	-88	-	-12	-12	-
Abr	90 306	90 306	89 371	934	-	-157	-145	-145	-	-12	-12	-
May	92 061	92 061	91 637	424	-	100	112	112	-	-12	-12	-
Jun	90 447	90 447	89 931	515	-	-13	-0	-0	-	-12	-12	-
Jul	90 400	90 400	89 796	604	-	-2	11	11	-	-12	-12	-
Ago	91 901	91 901	91 198	703	-	-16	-4	-4	-	-12	-12	-
Sep	93 407	93 407	92 669	737	-	-2	10	10	-	-12	-12	-
Oct	94 007	94 007	93 267	739	-	12	24	24	-	-12	-12	-
Nov	93 466	93 466	92 783	682	-	-27	-15	-15	-	-12	-12	-
Dic	93 924	93 924	93 330	595	-	4	16	16	-	-12	-12	-
24 *Ene*	95 582	95 582	94 895	688	-	37	50	50	-	-12	-12	-
Feb	95 068	95 068	94 341	727	-	68	80	80	-	-12	-12	-
Mar	97 083	97 083	96 196	887	-	23	35	35	-	-12	-12	-
Abr	97 681	97 681	96 609	1 073	-	31	43	43	-	-12	-12	-

a. Un signo negativo (positivo) indica una disminución (aumento) de la liquidez.
b. Este importe coincide con el de la columna 1 del cuadro 17.26.

17. BALANZA DE PAGOS Y POSICIÓN DE INVERSIÓN INTERNACIONAL
C) Reservas internacionales y liquidez en moneda extranjera

17.26 Reservas internacionales

Saldos a fin de periodo

	Activos de reserva. Millones de euros								Pro memoria. Oro monetario en millones de onzas troy	Pro memoria. Millones de DEG								
	Total	Divisas convertibles			Posición de reserva en el FMI	DEG	Oro monetario	Otros activos de reserva		Posición de reserva en el FMI					Tenencias de DEG			Otros activos frente al FMI
		Total	Valores	Depósitos						Total	Tramo de reserva			Acuerdos para préstamos	Total	Asignados	Adquisiciones (+) Utilizaciones (-)	
											Total	Cuota	Moneda nacional en el FMI					
	1=2+5 a 8	2=3+4	3	4	5	6	7	8	9	10=11+14	11=12-13	12	13	14	15=16+17	16	17	18
19	66 523	48 404	40 080	8 324	2 181	3 381	12 260	297	9,05	1 768	1 592	9 536	7 943	175	2 740	2 828	-88	182
20	66 293	46 335	36 178	10 158	2 633	2 981	13 978	366	9,05	2 234	2 071	9 536	7 464	163	2 529	2 828	-299	400
21	81 433	48 402	34 682	13 720	3 067	14 659	14 572	734	9,05	2 481	2 401	9 536	7 135	80	11 861	11 967	-106	567
22	87 226	52 496	40 416	12 080	3 368	15 050	15 446	866	9,05	2 691	2 658	9 536	6 878	33	12 023	11 967	56	738
22 *Dic*	87 226	52 496	40 416	12 080	3 368	15 050	15 446	866	9,05	2 691	2 658	9 536	6 878	33	12 023	11 967	56	738
23 *Ene*	87 539	52 438	41 179	11 258	3 348	14 963	15 952	838	9,05	2 691	2 658	9 536	6 878	33	12 023	11 967	56	738
Feb	89 423	54 520	48 534	5 986	3 369	15 180	15 424	930	9,05	2 691	2 658	9 536	6 878	33	12 125	11 967	158	738
Mar	89 984	53 978	51 061	2 916	3 329	15 277	16 486	914	9,05	2 691	2 658	9 536	6 878	33	12 347	11 967	380	736
Abr	89 371	53 651	50 199	3 452	3 300	15 145	16 343	932	9,05	2 691	2 661	9 536	6 874	29	12 347	11 967	380	736
May	91 637	55 355	50 379	4 976	3 331	15 367	16 624	959	9,05	2 680	2 660	9 536	6 876	20	12 361	11 967	394	736
Jun	89 931	54 657	50 447	4 209	3 277	15 138	15 874	986	9,05	2 676	2 656	9 536	6 879	20	12 361	11 967	394	736
Jul	89 796	54 476	50 222	4 253	3 258	15 032	16 081	949	9,05	2 676	2 656	9 536	6 879	20	12 345	11 967	378	736
Ago	91 198	55 622	51 541	4 081	3 274	15 146	16 204	952	9,05	2 676	2 656	9 536	6 879	20	12 377	11 967	410	736
Sep	92 669	57 046	52 664	4 381	3 319	15 353	15 978	974	9,05	2 676	2 656	9 536	6 879	20	12 377	11 967	410	736
Oct	93 267	56 712	52 646	4 066	3 275	15 280	17 020	982	9,05	2 650	2 643	9 536	6 893	7	12 364	11 967	397	733
Nov	92 783	56 556	52 616	3 940	3 234	15 146	16 899	948	9,05	2 650	2 643	9 536	6 893	7	12 408	11 967	441	727
Dic	93 330	57 293	52 544	4 749	3 115	15 033	16 911	978	9,05	2 562	2 555	9 536	6 980	7	12 366	11 967	399	811
24 *Ene*	94 895	58 361	51 576	6 784	3 190	15 173	17 021	1 150	9,05	2 600	2 593	9 536	6 942	7	12 366	11 967	399	920
Feb	94 341	57 805	51 455	6 351	3 184	15 208	16 984	1 160	9,05	2 597	2 590	9 536	6 945	7	12 407	11 967	440	920
Mar	96 196	58 125	52 118	6 007	3 174	15 205	18 528	1 164	9,05	2 590	2 590	9 536	6 945	-	12 407	11 967	440	920
Abr	96 609	57 645	53 653	3 992	3 036	15 217	19 527	1 183	9,05	2 470	2 470	9 536	7 065	-	12 379	11 967	413	918

Véase la definición de reservas en las notas al final del capítulo.

Saldos a fin de periodo

		miles de millones de euros				en % del PIB (a)			
		Posición de inversión internacional. Pasivos	Deuda externa bruta	Posición de inversión internacional neta (A-P)	Deuda externa neta (P-A)	Posición de inversión internacional. Pasivos	Deuda externa bruta	Posición de inversión internacional neta (A-P)	Deuda externa neta (P-A)
		1	2	3	4	5	6	7	8
15		2 659	1 820	-958	991	246,7	168,8	-88,9	92,0
16		2 763	1 879	-952	982	248,0	168,7	-85,4	88,1
17		2 916	1 954	-994	999	250,8	168,1	-85,5	85,9
18		2 981	2 024	-952	962	247,6	168,1	-79,1	79,9
19		3 159	2 114	-906	931	253,6	169,7	-72,8	74,8
19 *IV*		3 159	2 114	-906	931	253,6	169,7	-72,8	74,8
20 *I*		3 141	2 157	-871	920	254,4	174,7	-70,5	74,5
II		3 217	2 213	-899	942	275,2	189,3	-76,9	80,6
III		3 204	2 213	-906	961	280,1	193,5	-79,2	84,0
IV	P	3 266	2 238	-950	975	291,8	200,0	-84,9	87,1
21 *I*	P	3 312	2 271	-931	977	297,7	204,2	-83,7	87,8
II	P	3 373	2 307	-905	973	289,3	197,8	-77,6	83,5
III	P	3 418	2 331	-909	973	287,6	196,1	-76,5	81,9
IV	P	3 442	2 336	-868	947	281,6	191,1	-71,0	77,5
22 *I*	P	3 459	2 348	-842	913	275,6	187,1	-67,0	72,8
II	P	3 446	2 326	-815	864	267,4	180,4	-63,2	67,1
III	P	3 460	2 331	-772	842	262,2	176,7	-58,5	63,8
IV	P	3 472	2 327	-808	825	257,9	172,8	-60,0	61,3
23 *I*	P	3 530	2 344	-824	819	255,6	169,7	-59,6	59,3
II	P	3 575	2 374	-797	805	253,4	168,3	-56,5	57,0
III	P	3 569	2 367	-770	781	248,6	164,8	-53,6	54,4
IV	P	3 630	2 419	-771	777	248,3	165,5	-52,8	53,2

POSICIÓN DE INVERSIÓN INTERNACIONAL. TOTAL PASIVOS Y DEUDA EXTERNA BRUTA

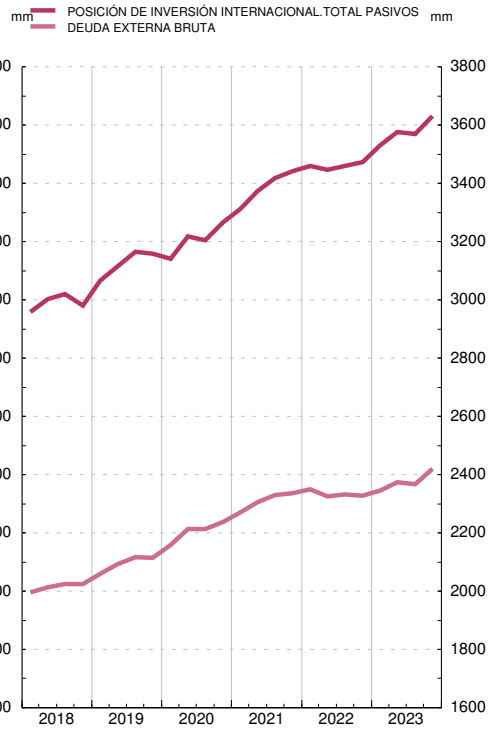

POSICIÓN DE INVERSIÓN INTERNACIONAL NETA Y DEUDA EXTERNA NETA

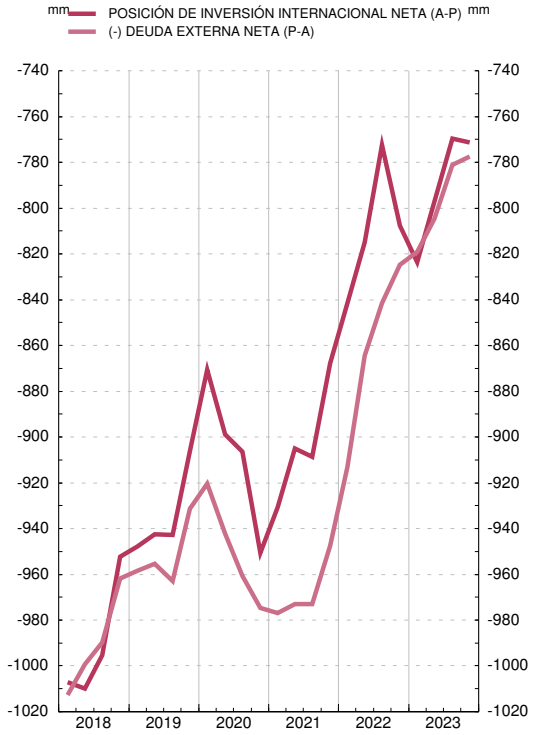

a. PIB a precios de mercado, acumulado de 4 trimestres. Los datos del PIB empleados son los disponibles en la fecha de publicación.

17. BALANZA DE PAGOS Y POSICIÓN DE INVERSIÓN INTERNACIONAL
D) Deuda externa

17.31 Deuda externa bruta
Detalle por sector institucional e instrumento financiero

Saldos a fin de periodo — *Millones de euros*

		Total deuda externa	Administraciones Públicas						Otras instituciones financieras monetarias					
			Total	Corto plazo		Largo plazo			Total	Corto plazo			Largo plazo	
				Títulos de deuda corto plazo (a)	Préstamos, créditos comerciales y otros pasivos (b)	Títulos de deuda largo plazo (a)	Préstamos, créditos comerciales y otros pasivos (b)			Títulos de deuda corto plazo (a)	Depósitos	Préstamos, créditos comerciales y otros pasivos (b)	Títulos de deuda largo plazo (a)	Depósitos
		1=2+7+13+16+21	2=3+4+5+6	3	4	5	6		7=8+9+10+11+12	8	9	10	11	12
20	*IV*	P 2 237 999	676 061	54 320	1 274	534 354	86 114		429 203	15 885	163 216	1 888	181 298	66 916
21	*I*	P 2 271 344	688 128	55 964	745	537 867	93 552		452 231	20 627	176 945	3 688	182 800	68 171
	II	P 2 306 600	691 439	56 267	797	537 953	96 423		444 288	20 995	170 376	3 614	186 034	63 268
	III	P 2 330 763	699 365	55 142	7 716	541 029	95 478		464 875	23 005	178 211	4 164	190 669	68 826
	IV	P 2 335 982	684 153	57 222	11 249	520 867	94 815		452 624	25 443	170 508	1 992	190 809	63 873
22	*I*	P 2 348 414	662 750	51 537	10 420	506 388	94 406		466 278	14 993	206 399	3 848	184 540	56 497
	II	P 2 325 892	622 488	38 150	10 881	479 739	93 718		501 615	16 949	244 007	4 490	177 669	58 499
	III	P 2 331 252	619 839	33 491	23 425	469 705	93 218		525 562	18 813	260 729	5 482	183 128	57 411
	IV	P 2 326 605	593 175	27 672	17 320	457 975	90 207		545 320	26 216	266 895	4 213	185 767	62 228
23	*I*	P 2 344 356	605 278	19 039	21 567	475 249	89 424		606 156	25 066	310 892	4 604	189 350	76 245
	II	P 2 374 212	625 842	22 640	19 607	494 454	89 140		639 993	32 844	328 582	3 422	194 459	80 686
	III	P 2 366 620	614 779	18 257	19 828	487 605	89 088		653 937	33 535	325 433	3 977	203 142	87 850
	IV	P 2 419 143	643 914	16 310	11 151	531 533	84 919		678 095	30 184	340 739	3 527	218 492	85 154

17. BALANZA DE PAGOS Y POSICIÓN DE INVERSIÓN INTERNACIONAL
D) Deuda externa

17.31 Deuda externa bruta
Detalle por sector institucional e instrumento financiero (Cont.)

Saldos a fin de periodo — *Millones de euros*

		Banco de España			Otros sectores residentes					Inversión Directa			
		Total	Corto plazo	Largo plazo	Total	Corto plazo		Largo plazo		Total	Pasivos con:		
			Depósitos	Derechos especiales de giro (asignados) (c)		Títulos de deuda corto plazo (a)	Préstamos, créditos comerciales y otros pasivos (b)	Títulos de deuda largo plazo (a)	Préstamos, créditos comerciales y otros pasivos (b)		Inversores directos	Empresas de inversión directa	Empresas del grupo
		13=14+15	14	15	16=17+18+19+20	17	18	19	20	21=22+23+24	22	23	24
20	*IV*	P 593 340	590 008	3 333	303 491	2 467	55 240	119 599	126 185	235 904	56 147	92 141	87 616
21	*I*	P 582 635	579 219	3 416	304 900	3 052	56 987	118 056	126 804	243 451	55 370	100 288	87 792
	II	P 603 776	600 383	3 393	306 055	2 965	57 264	120 335	125 492	261 042	58 238	111 923	90 881
	III	P 600 616	586 050	14 566	305 815	4 794	55 177	120 384	125 460	260 092	58 153	105 339	96 600
	IV	P 636 790	622 000	14 790	315 246	4 014	60 444	125 930	124 858	247 169	58 717	92 213	96 240
22	*I*	P 659 893	644 990	14 904	305 664	5 182	60 940	116 874	122 667	253 829	59 454	94 179	100 196
	II	P 642 796	627 505	15 291	298 092	4 135	66 799	105 460	121 699	260 902	61 339	95 614	103 948
	III	P 616 323	600 621	15 702	297 461	5 919	69 691	100 210	121 640	272 067	62 186	98 599	111 282
	IV	P 631 505	616 526	14 979	290 577	6 312	64 988	98 575	120 701	266 029	64 291	96 866	104 872
23	*I*	P 575 245	560 438	14 807	290 152	5 675	64 152	98 022	122 304	267 524	64 613	98 493	104 418
	II	P 545 665	531 010	14 655	286 616	1 217	63 718	99 546	122 135	276 096	66 451	95 896	113 749
	III	P 530 172	515 328	14 844	287 738	1 253	62 632	99 812	124 041	279 995	64 876	99 069	116 050
	IV	P 530 267	515 719	14 548	297 092	776	63 798	105 313	127 204	269 775	63 879	95 462	110 433

a. Los títulos de deuda se clasifican como de corto plazo (menos de un año) y de largo plazo (un año o más).
b. La rúbrica de préstamos, créditos comerciales y otros pasivos recoge fundamentalmente préstamos, créditos y anticipos comerciales concedidos por no residentes, otras cuentas pendientes de cobro y pago y los seguros, planes de pensiones y sistemas de garantías normalizadas.
c. La sexta edición del Manual de Balanza de Pagos y de Posición de Inversión Internacional establece que las asignaciones de DEG suponen, además de incrementos de los activos de reserva, un incremento de los pasivos a largo plazo del país receptor.

17.32 Activos y pasivos exteriores de deuda
Detalle por monedas

mm de euros

	Total		del cual:							
			Euro		Dólar EE.UU.		Libra esterlina		Yen japonés	
	2022 IV	2023 IV	2022 IV	2023 IV	2022 IV	2023 IV	2022 IV	2023 IV	2022 IV	2023 IV
Deuda externa bruta										
Total	2 327	2 419	2 073	2 132	191	218	24	29	2	2
Banco de España	632	530	617	516	-	0	-	-	-	-
AAPP	593	644	592	643	0	0	0	0	0	0
Otras IFM (a)	545	678	390	491	125	154	16	17	2	1
Otros sectores residentes	291	297	252	259	30	30	4	4	...	...
Sociedades fin. distintas de IFM	61	59	58	56	3	3	0	0	...	...
Otros	230	238	194	203	27	27	4	4	0	0
Crédito entre empresas del grupo (b)	266	270	222	223	35	34	4	8	...	...
Total pasivos de deuda a corto plazo	1 030	982	920	862	93	103	11	9	0	0
Banco de España	617	516	617	516	-	0	-	-	-	-
AAPP	45	27	45	27	0	0	0	0	...	...
Otras IFM	297	374	205	271	79	91	9	8	0	0
Otros sectores residentes	71	65	53	48	13	12	1	1	...	...
Sociedades fin. distintas de IFM	6	4	6	4	1	0	0	0	...	...
Otros	65	60	47	44	13	12	1	1	...	-
Activos de deuda frente a no residentes										
Total (c)	1 429	1 564	1 122	1 248	227	230	41	46	5	2
Banco de España (c)	294	308	289	307	4	0	0	0	-	-
AAPP	44	43	41	41	2	2	0	0	0	0
Otras IFM	533	609	340	404	148	158	24	27	4	2
Otros sectores residentes	380	410	321	355	45	40	7	7	0	0
Sociedades fin. distintas de IFM	245	275	216	249	24	20	2	2	0	0
Otros	136	136	105	107	21	20	5	5	0	0
Crédito entre empresas del grupo	179	194	130	141	29	29	10	12	0	0
Total activos de deuda a corto plazo (c)	560	594	432	467	99	102	16	13	1	1
Banco de España (c)	177	185	174	185	3	0	0	0	-	-
AAPP	1	0	1	0	0	0	0	0	-	-
Otras IFM	251	279	155	176	75	84	12	9	1	1
Otros sectores residentes	131	130	102	105	21	18	4	4	0	0
Sociedades fin. distintas de IFM	26	29	21	25	5	3	0	0	0	0
Otros	104	101	82	80	16	15	4	4	0	0

- : Cantidad igual a cero.
...: Importe no publicable por motivos de confidencialidad estadística.
a. Otras instituciones financieras monetarias.
b. Datos sobre los instrumentos de deuda de la categoría de inversión directa. Los créditos entre empresas del grupo (como se definen en el párrafo 6.26 del manual de Balanza de Pagos y PII del FMI) se consideran a largo plazo por convención. El crédito entre empresas del grupo no se incluye en los datos correspondientes a otros sectores.
c. No incluye activos de reserva.

17. BALANZA DE PAGOS Y POSICIÓN DE INVERSIÓN INTERNACIONAL
E) Inversión directa según principio direccional

17.40 Inversión directa. Posiciones
Detalle por sector institucional (a)

Saldos a fin de periodo — *Millones de euros*

		Inversión directa de España en el exterior			Inversión directa del exterior en España		
		Otras instituciones financieras monetarias	Otros sectores residentes		Otras instituciones financieras monetarias	Otros sectores residentes	
			Total	del cual: IFNM		Total	del cual: IFNM
		1	2	3	4	5	6
20 *IV*	P	98 256	405 782	112 299	15 298	686 413	191 933
21 *I*	P	95 656	421 421	114 662	11 690	703 263	195 790
II	P	90 056	435 886	119 361	11 703	712 368	198 363
III	P	92 047	437 631	113 188	12 938	718 678	193 704
IV	P	92 477	444 105	113 535	12 888	740 919	196 942
22 *I*	P	93 390	467 629	121 510	12 923	755 540	197 783
II	P	93 632	478 481	120 355	14 412	770 090	198 055
III	P	95 267	489 879	122 795	14 517	783 226	198 259
IV	P	98 986	475 464	115 966	14 798	793 679	197 174
23 *I*	P	99 010	487 771	116 710	15 059	809 919	195 613
II	P	102 949	497 981	118 128	15 153	826 612	194 872
III	P	105 040	506 037	117 280	15 385	835 317	195 154
IV	P	107 748	503 647	118 303	15 340	842 020	196 520

a. Sobre la presentación de la inversión directa según el principio direccional véase el epígrafe 4.2.1 de las notas metodológicas.

17. BALANZA DE PAGOS Y POSICIÓN DE INVERSIÓN INTERNACIONAL
E) Inversión directa según principio direccional

17.41 Inversión directa. Transacciones
Detalle por sector institucional (a)

Transacciones — *Millones de euros*

		Inversión directa de España en el exterior			Inversión directa del exterior en España		
		Otras instituciones financieras monetarias	Otros sectores residentes		Otras instituciones financieras monetarias	Otros sectores residentes	
			Total	del cual: IFNM		Total	del cual: IFNM
		1	2	3	4	5	6
20		9 637	18 716	177	3 972	8 497	4 042
21	P	219	10 724	4 218	1 139	26 819	4 642
22	P	7 097	32 934	2 974	2 748	37 984	-943
20 *IV*		3 483	-4 754	-4 441	-12	-3 369	1 239
21 *I*	P	723	4 615	2 044	96	7 495	2 117
II	P	-5 986	4 799	1 419	294	7 182	942
III	P	3 571	1 767	-750	462	1 966	-1 548
IV	P	1 911	-458	1 505	287	10 176	3 131
22 *I*	P	3 318	9 408	1 571	159	12 120	946
II	P	1 955	10 348	294	1 723	9 289	266
III	P	371	4 761	393	230	10 205	-442
IV	P	1 453	8 417	717	636	6 371	-1 713
23 *I*	P	658	12 629	1 954	323	10 287	285
II	P	2 434	-3 533	333	487	14 270	-686
III	P	1 913	8 444	1 549	338	4 676	-264
IV	P	999	4 391	2 722	205	1 207	1 263

a. Sobre la presentación de la inversión directa según el principio direccional véase el epígrafe 4.2.1 de las notas metodológicas.

17.42 Inversión directa. Posición. Detalle por sector de actividad económica (a) (d)

Actualización marzo 2024

Millones de euros

	Inversiones de España en el exterior			Inversiones del exterior en España		
	2021 p	2022 p	2023 p	2021 p	2022 p	2023 p
	1	2	3	4	5	6
TOTAL	536 583	574 450	611 395	753 807	808 477	857 360
Agricultura, ganadería, silvicultura y pesca	548	554	614	1 676	1 740	1 801
Industrias extractivas	2 663	4 484	2 845	3 207	3 115	8 051
Industria manufacturera	55 817	63 594	61 817	93 120	95 688	99 062
Suministro de energía eléctrica, gas, vapor y aire acondicionado, agua, actividades de saneamiento, gestión de residuos y descontaminación	19 278	25 563	32 254	59 859	63 099	66 923
Construcción	25 380	26 345	38 191	22 505	21 746	26 618
Comercio al por mayor y al por menor, reparación de vehículos de motor y motocicletas	44 955	41 681	47 570	53 353	52 984	58 916
Transporte y almacenamiento, información y comunicaciones	59 976	62 766	53 581	37 610	40 544	36 767
Hostelería	6 572	6 412	6 666	6 292	6 673	7 173
Actividades financieras y de seguros	227 827	245 128	266 412	181 064	195 278	200 788
Actividades inmobiliarias, actividades profesionales, científicas, técnicas, administrativas y servicios auxiliares	59 759	63 830	66 111	103 674	117 685	127 377
Inversión en inmuebles	19 583	19 761	19 750	169 363	189 146	202 460
Otros servicios (b)	1 993	1 790	1 799	4 091	4 071	4 081
Pro-memoria:						
EFE (c)	44 255	42 028	41 088	48 219	46 485	45 353

a. Sobre la presentación de la inversión directa según el principio direccional véase el epígrafe 4.2.1 de las notas metodológicas.
b. Otros servicios incluye: administración pública y defensa, seguridad social obligatoria; educación; actividades sanitarias y de servicios sociales; actividades artísticas, recreativas y de entretenimiento; otros servicios; actividades de los hogares como empleadores de personal doméstico; actividades de los hogares como productores de bienes y servicios para uso propio y actividades de organizaciones y organismos extraterritoriales.
c. EFE: Entidades con Fines Especiales (SPE, según sus siglas en inglés). La definición de estas entidades puede consultarse en la guía metodológica del FMI: https://www.imf.org/external/pubs/ft/bop/2020/pdf/20-26.pdf. En el caso español se trata fundamentalmente de empresas cuya finalidad principal es la de canalizar inversiones directas.
d. La diferencia entre los importes asignados al total y la suma de los detalles por sector de actividad económica corresponde a información con sector de actividad indeterminado.

17.43 Inversión directa. Transacciones. Detalle por sector de actividad económica (a) (d)

Actualización marzo 2024

Millones de euros

	Inversiones de España en el exterior			Inversiones del exterior en España		
	2021 p	2022 p	2023 p	2021 p	2022 p	2023 p
	1	2	3	4	5	6
TOTAL	10 943	40 032	27 936	27 958	40 732	31 792
Agricultura, ganadería, silvicultura y pesca	51	19	70	-23	70	49
Industrias extractivas	460	1 701	-1 655	114	513	194
Industria manufacturera	-3 468	10 272	-330	-641	3 616	3 414
Suministro de energía eléctrica, gas, vapor y aire acondicionado, agua, actividades de saneamiento, gestión de residuos y descontaminación	-1 809	6 021	8 536	3 421	4 862	1 622
Construcción	214	2 128	3 509	6 882	-287	5 703
Comercio al por mayor y al por menor, reparación de vehículos de motor y motocicletas	5 330	-4 114	4 647	3 101	913	5 806
Transporte y almacenamiento, información y comunicaciones	-2 427	3 241	-14 826	1 045	3 377	-5 436
Hostelería	7	-77	487	-286	-27	52
Actividades financieras y de seguros	8 122	18 004	22 960	7 799	10 969	11 077
Actividades inmobiliarias, actividades profesionales, científicas, técnicas, administrativas y servicios auxiliares	2 521	2 652	3 273	4 383	12 273	6 268
Inmuebles	20	-56	99	1 857	2 945	2 348
Otros servicios (b)	198	32	-39	-184	30	60
Pro-memoria						
EFE (c)	-3 651	-707	-119	-4 440	-1 892	-1 423

a. Sobre la presentación de la inversión directa según el principio direccional véase el epígrafe 4.2.1 de las notas metodológicas.
b. Otros servicios incluye: administración pública y defensa, seguridad social obligatoria; educación; actividades sanitarias y de servicios sociales; actividades artísticas, recreativas y de entretenimiento; otros servicios; actividades de los hogares como empleadores de personal doméstico; actividades de los hogares como productores de bienes y servicios para uso propio y actividades de organizaciones y organismos extraterritoriales.
c. EFE: Entidades con Fines Especiales (SPE, según sus siglas en inglés). La definición de estas entidades puede consultarse en la guía metodológica del FMI: https://www.imf.org/external/pubs/ft/bop/2020/pdf/20-26.pdf. En el caso español se trata fundamentalmente de empresas cuya finalidad principal es la de canalizar inversiones directas.
d. La diferencia entre los importes asignados al total y la suma de los detalles por sector de actividad económica corresponde a información con sector de actividad indeterminado.

17. BALANZA DE PAGOS Y POSICIÓN DE INVERSIÓN INTERNACIONAL
E) Inversión directa según principio direccional

17.44a Inversión directa. Posiciones. Detalle por zonas económicas y geográficas Economía inversora inmediata (a)(b)(c)

Actualización marzo 2024

Millones de euros

	Inversiones de España en el exterior				Inversiones del exterior en España			
	2022 p		2023 p		2022 p		2023 p	
	Total	Del cual: EFE(d)	Total	Del cual: EFE(d)	Total	Del cual: EFE(d)	Total	Del cual: EFE(d)
	1	2	3	4	5	6	7	8
TOTAL MUNDIAL	574 450	42 028	611 395	41 088	808 477	46 485	857 360	45 353
Europa	275 726	19 567	285 386	19 988	697 068	22 695	739 327	20 951
UE-27	148 758	6 364	153 259	6 756	554 892	6 968	587 268	5 633
Zona del euro	131 367	5 701	130 724	6 037	526 623	6 812	555 779	5 588
Alemania	18 653	289	23 900	537	82 373	45	88 317	38
Austria	2 284	-	2 386	-	1 710	-	2 130	-
Bélgica	3 674	440	4 172	499	17 762	32	18 708	2
Países Bajos	9 808	122	-3 693	123	120 263	-2 115	132 539	2 121
Francia	30 482	1 247	31 681	1 235	88 337	91	93 453	90
Irlanda	4 244	-	5 283	-	14 301	18	13 537	19
Italia	18 521	816	18 009	816	43 942	-7	44 750	-4
Luxemburgo	14 431	2 606	19 194	2 653	130 639	7 909	132 939	2 406
Portugal	25 864	181	26 347	175	17 150	841	17 703	917
Malta	951	-	1 072	-	1 075	-	956	-
Dinamarca	1 503	7	1 535	-3	5 252	155	5 891	45
Suecia	2 537	285	1 812	354	16 744	-	17 962	-
Resto de Europa	126 968	13 203	132 127	13 232	142 177	15 727	152 059	15 317
Reino Unido	102 998	12 517	107 198	12 584	97 527	8 095	105 767	7 849
Rusia	1 750	-	1 585	-	3 716	-	3 910	-
Suiza	9 080	13	9 359	27	33 481	7 632	34 476	7 468
América del norte	87 283	6 876	96 020	6 787	31 799	6 057	33 070	4 450
Estados Unidos	77 498	4 883	86 960	4 717	28 276	4 159	29 158	2 648
América central y del sur	183 156	13 474	201 797	12 626	47 339	19 754	48 517	19 908
Argentina	18 114	1 108	8 293	255	1 398	850	1 400	883
Brasil	42 512	2 727	54 788	3 139	2 839	2 017	2 888	2 024
Chile	21 927	2 898	22 407	2 708	314	-11	171	-13
México	50 509	309	59 302	369	20 929	10 442	22 347	10 458
África	5 903	359	6 286	126	603	-573	1 187	-103
Marruecos	2 425	-	2 932	-	20	-	25	-
Asia	17 863	1 431	17 409	1 348	22 340	-1 448	25 281	147
China	5 023	174	5 761	192	1 189	-	1 416	-7
India	1 949	24	2 406	-	83	-	137	-
Japón	453	-	442	-	7 312	-	7 434	-
NICs	4 629	1 220	4 003	1 144	8 330	-1 586	10 505	3
Hong Kong	1 420	-	1 069	-	2 876	-1 589	4 691	-
Oceanía y regiones polares	4 520	320	4 501	213	1 263	-	1 325	-
OCDE	448 149	34 161	477 903	34 544	744 678	43 093	786 455	39 855
Receptores AOD (e)	202 265	14 232	223 993	13 107	43 558	18 932	45 495	19 515

- : Cantidad igual a cero.

a. Para una explicación detallada del concepto de inversión directa por principio direccional véase el epígrafe 4.2.1 de las notas metodológicas. Para distinguir entre el concepto de economía inversora inmediata y el de última economía inversora se puede consultar la siguiente nota estadística: https://www.bde.es/f/webbde/SES/Secciones/Publicaciones/PublicacionesSeriadas/NotasEstadisticas/21/Fich/nest15.pdf

b. La composición de las zonas económicas se detalla en las notas al final del capítulo.

c. La diferencia entre los importes asignados al total mundial y la suma de las zonas geográficas corresponde a información que ha quedado indeterminada geográficamente y a las cantidades de organismos internacionales distintos de los de la Unión Europea.

d. EFE: Entidades con Fines Especiales (SPE, según sus siglas en inglés). La definición de estas entidades puede consultarse en la guía metodológica del FMI: https://www.imf.org/external/pubs/ft/bop/2020/pdf/20-26.pdf. En el caso español se trata fundamentalmente de empresas cuya finalidad principal es la de canalizar inversiones directas.

e. La lista del Comité de Ayuda al Desarrollo (CAD) de destinatarios de Asistencia Oficial para el Desarrollo (AOD) muestra todos los países y territorios elegibles para recibir dicha asistencia. Incluye todos los países de ingresos bajos y medios, basándose en la renta nacional bruta per cápita según lo publicado por el Banco Mundial, con la excepción de los miembros del G8, los miembros de la UE y los países con una fecha firme para ingresar en la UE. La lista también incluye a todos los países menos desarrollados según lo definido por Naciones Unidas http://www.oecd.org/dac/financing-sustainable-development/development-finance-standards/daclist.htm

17.44b Inversión directa. Posiciones. Detalle por zonas económicas y geográficas Última economía inversora (a)(b)(c)

Actualización marzo 2024

Millones de euros

	2021 p		2022 p		2023 p	
	Total	Del cual: EFE(d)	Total	Del cual: EFE(d)	Total	Del cual: EFE(d)
	1	2	3	4	5	6
TOTAL MUNDIAL	753 807	48 219	808 477	46 485	857 360	45 353
Europa	511 466	7 305	565 441	6 338	604 100	5 319
UE-27	361 036	5 583	404 478	4 521	435 189	3 409
Zona del euro	334 037	5 187	374 006	4 112	402 399	3 194
Alemania	84 599	97	93 512	83	103 121	69
Austria	968	-	1 017	-	1 399	-
Bélgica	13 342	36	15 373	32	20 723	2
Países Bajos	32 685	819	33 674	689	35 534	605
España	21 992	2 266	25 582	1 434	23 361	567
Francia	84 498	138	93 607	147	98 353	337
Irlanda	8 872	81	9 704	83	10 259	29
Italia	49 876	-	54 920	-	56 427	-
Luxemburgo	12 387	-	16 713	-77	21 353	-146
Portugal	17 472	1 751	21 454	1 722	22 385	1 730
Malta	288	-	297	-	105	-
Dinamarca	5 953	28	6 308	28	6 808	-35
Suecia	16 573	368	18 400	381	18 971	249
Resto de Europa	150 430	1 722	160 963	1 818	168 911	1 910
Reino Unido	109 901	1 673	116 920	1 774	122 919	1 872
Rusia	4 843	-	4 848	-	4 931	-
Suiza	26 589	49	28 599	44	30 129	38
América del norte	111 861	12 400	114 685	14 291	119 003	13 898
Estados Unidos	101 614	9 683	104 611	11 368	108 743	10 827
América central y del sur	69 718	27 665	65 608	25 014	69 062	25 271
Argentina	11 149	939	11 066	974	11 598	1 010
Brasil	6 580	3 742	5 650	2 734	5 937	2 833
Chile	1 038	0	899	-	812	1
México	31 818	17 060	29 622	17 014	32 030	17 268
África	2 903	-	3 011	-	1 978	-
Marruecos	152	-	167	-	180	-
Asia	37 537	764	37 986	808	40 522	800
China	4 049	299	4 362	302	4 751	306
India	350	-	439	-	494	-
Japón	12 583	-	12 957	-	13 503	-
NICs	6 304	47	7 116	52	7 543	3
Hong Kong	1 641	44	1 707	49	1 870	-
Oceanía y regiones polares	9 539	-	9 919	-	10 538	-
OCDE	667 870	40 257	719 657	41 242	764 077	40 175
Receptores AOD (e)	73 634	27 924	71 475	27 189	75 397	27 843

- : Cantidad igual a cero.

a. Para una explicación detallada del concepto de inversión directa por principio direccional véase el epígrafe 4.2.1 de las notas metodológicas. Para distinguir entre el concepto de economía inversora inmediata y el de última economía inversora se puede consultar la siguiente nota estadística: https://www.bde.es/f/webbde/SES/Secciones/Publicaciones/PublicacionesSeriadas/NotasEstadisticas/21/Fich/nest15.pdf

b. La composición de las zonas económicas se detalla en las notas al final del capítulo. Los importes asignados al total mundial, Europa, UE-27, zona del euro y OCDE incluyen el dato de España, que puede ser última economía inversora en el caso de que el inversor directo inmediato pertenezca a un grupo multinacional con matriz última residente en España.

c. La diferencia entre los importes asignados al total mundial y la suma de las zonas geográficas corresponde a información que ha quedado indeterminada geográficamente y a las cantidades de organismos internacionales distintos de los de la Unión Europea.

d. EFE: Entidades con Fines Especiales (SPE, según sus siglas en inglés). La definición de estas entidades puede consultarse en la guía metodológica del FMI: https://www.imf.org/external/pubs/ft/bop/2020/pdf/20-26.pdf. En el caso español se trata fundamentalmente de empresas cuya finalidad principal es la de canalizar inversiones directas.

e. La lista del Comité de Ayuda al Desarrollo (CAD) de destinatarios de Asistencia Oficial para el Desarrollo (AOD) muestra todos los países y territorios elegibles para recibir dicha asistencia. Incluye todos los países de ingresos bajos y medios, basándose en la renta nacional bruta per cápita según lo publicado por el Banco Mundial, con la excepción de los miembros del G8, los miembros de la UE y los países con una fecha firme para ingresar en la UE. La lista también incluye a todos los países menos desarrollados según lo definido por Naciones Unidas http://www.oecd.org/dac/financing-sustainable-development/development-finance-standards/daclist.htm

17.45 Inversión directa. Transacciones. Detalle por zonas económicas y geográficas Economía inversora inmediata (a)(b)(c)

Actualización marzo 2024

Millones de euros

	Inversiones de España en el exterior				Inversiones del exterior en España			
	2022 p		2023 p		2022 p		2023 p	
	Total	Del cual: EFE(d)	Total	Del cual: EFE(d)	Total	Del cual: EFE(d)	Total	Del cual: EFE(d)
	1	2	3	4	5	6	7	8
TOTAL MUNDIAL	40 032	-707	27 936	-119	40 732	-1 892	31 792	-1 423
Europa	26 854	908	-2 413	325	39 920	-966	27 932	-2 043
UE-27	14 747	918	-3 724	395	42 463	-1 066	23 977	-1 700
Zona del euro	14 450	872	-5 252	346	40 178	-1 016	22 014	-1 590
Alemania	1 853	15	3 073	248	7 957	-7	3 982	-7
Austria	-558	-	320	-	-546	-	418	-
Bélgica	51	59	485	59	2 271	-6	380	-30
Países Bajos	11 348	7	-17 384	1	2 364	-5 732	10 499	321
Francia	37	39	2 072	-11	7 018	-3	4 342	-1
Irlanda	272	-	932	-	1 224	1	-1 077	1
Italia	1 281	184	-293	-1	1 953	-	802	3
Luxemburgo	762	577	4 932	56	15 392	4 695	1 008	-1 952
Portugal	-729	-8	594	-7	1 183	35	511	76
Malta	12	-	66	-	54	-	-121	-
Dinamarca	265	12	159	-10	-48	-48	385	-110
Suecia	-564	-19	-543	69	1 159	-	536	-
Resto de Europa	12 108	-10	1 311	-70	-2 543	100	3 955	-343
Reino Unido	5 920	-48	-668	-106	-3 113	17	3 417	-190
Rusia	1 780	-	-153	-	-71	-	15	-
Suiza	1 089	11	241	12	818	83	543	-153
América del norte	648	-925	13 091	157	1 510	45	1 251	-1 607
Estados Unidos	473	-198	13 531	4	1 270	79	868	-1 511
América central y del sur	9 143	-528	16 973	-435	-1 288	-786	-367	206
Argentina	1 437	55	115	-134	300	33	12	33
Brasil	1 222	181	5 661	272	-2 297	-955	113	9
Chile	1 654	-30	1 281	-39	-182	0	-108	-2
México	2 647	-50	3 935	24	72	9	-115	16
África	183	-147	421	-198	-122	-199	511	426
Marruecos	38	-	472	-	-17	-	14	-
Asia	1 834	3	-379	39	315	14	1 986	1 595
China	426	32	740	30	355	-	214	-7
India	28	-	133	-	26	-	54	-
Japón	5	-	25	-	53	-	156	-
NICs	1 126	0	-386	0	822	-1	1 693	1 589
Hong Kong	186	-	-207	-	614	-1	1 806	1 589
Oceanía y regiones polares	1 368	-18	245	-8	101	-	49	-
OCDE	32 363	-304	16 953	389	39 378	-795	26 933	-3 537
Receptores AOD (e)	13 909	-666	19 816	-589	-1 740	-958	384	592

- : Cantidad igual a cero.

a. Para una explicación detallada del concepto de inversión directa por principio direccional véase el epígrafe 4.2.1 de las notas metodológicas. Para distinguir entre el concepto de economía inversora inmediata y el de última economía inversora se puede consultar la siguiente nota estadística: https://www.bde.es/f/webbde/SES/Secciones/Publicaciones/PublicacionesSeriadas/NotasEstadisticas/21/Fich/nest15.pdf

b. La composición de las zonas económicas se detalla en las notas al final del capítulo.

c. La diferencia entre los importes asignados al total mundial y la suma de las zonas geográficas corresponde a información que ha quedado indeterminada geográficamente y a las cantidades de organismos internacionales distintos de los de la Unión Europea.

d. EFE: Entidades con Fines Especiales (SPE, según sus siglas en inglés). La definición de estas entidades puede consultarse en la guía metodológica del FMI: https://www.imf.org/external/pubs/ft/bop/2020/pdf/20-26.pdf. En el caso español se trata fundamentalmente de empresas cuya finalidad principal es la de canalizar inversiones directas.

e. La lista del Comité de Ayuda al Desarrollo (CAD) de destinatarios de Asistencia Oficial para el Desarrollo (AOD) muestra todos los países y territorios elegibles para recibir dicha asistencia. Incluye todos los países de ingresos bajos y medios, basándose en la renta nacional bruta per cápita según lo publicado por el Banco Mundial, con la excepción de los miembros del G8, los miembros de la UE y los países con una fecha firme para ingresar en la UE. La lista también incluye a todos los países menos desarrollados según lo definido por Naciones Unidas http://www.oecd.org/dac/financing-sustainable-development/development-finance-standards/daclist.htm

NOTAS A LOS CUADROS DEL CAPÍTULO 17. BALANZA DE PAGOS Y POSICIÓN DE INVERSIÓN INTERNACIONAL

Notas generales

Composición de las zonas económicas:

UE-27: Alemania, Austria, Bélgica, Bulgaria, Chipre, Croacia, Dinamarca, Eslovaquia, Eslovenia, Estonia, Finlandia, Francia, Grecia, Hungría, Irlanda, Italia, Letonia, Lituania, Luxemburgo, Malta, Países Bajos, Polonia, Portugal, República Checa, Rumanía y Suecia. Además, también incluye el MEDE, el BCE y las instituciones de la Unión Europea.

Zona del euro: Alemania, Austria, Bélgica, Chipre, Croacia, Eslovaquia, Eslovenia, Estonia, Finlandia, Francia, Grecia, Irlanda, Italia, Letonia, Lituania, Luxemburgo, Malta, Países Bajos y Portugal. Además, también incluye el MEDE y el BCE.

OCDE: Alemania, Australia, Austria, Bélgica, Canadá, Chile, Colombia, Costa Rica, Dinamarca, Eslovaquia, Eslovenia, Estados Unidos de América, Estonia, Finlandia, Francia, Grecia, Hungría, Irlanda, Islandia, Israel, Italia, Japón, Letonia, Lituania, Luxemburgo, México, Noruega, Nueva Zelanda, Países Bajos, Polonia, Portugal, Reino Unido, República Checa, República de Corea, Suecia, Suiza y Turquía.

OPEP: Angola, Arabia Saudita, Argelia, Congo, Emiratos Árabes Unidos, Gabón, Guinea Ecuatorial, Irán, Iraq, Kuwait, Libia, Nigeria y Venezuela.

NICs: Corea del Sur, Hong Kong, Singapur y Taiwán.

ASEAN: Brunéi, Camboya, Filipinas, Indonesia, Laos, Malasia, Myanmar, Singapur, Tailandia y Vietnam.

Definición de las principales rúbricas

Derivados financieros: cualquier instrumento financiero vinculado a otro instrumento financiero específico, indicador o mercancías, a través del cual pueden negociarse riesgos financieros específicos.

Inversión de cartera: transacciones en valores negociables no incluidas en la inversión directa ni en los activos de reserva.

Inversión directa: flujos financieros entre empresas de un mismo grupo.

Otra inversión: incluye, principalmente, préstamos, depósitos, operaciones simultáneas y con pacto de recompra, créditos comerciales y otras cuentas a cobrar y pagar.

Otra renta primaria: Impuestos sobre la producción y la importación y las subvenciones.

Otros activos y pasivos financieros: otras participaciones en el capital que no adoptan la forma de valores y no se incluyen en la inversión de cartera (este es el caso de algunas participaciones en organizaciones internacionales), créditos y anticipos comerciales, otras cuentas pendientes de cobro/pago, los seguros, planes de pensiones y sistemas de garantías normalizadas y las asignaciones de derechos especiales de giro

Otros del BE: derivados, inversión de cartera y otra inversión del Banco de España exceptuando la posición neta frente al Eurosistema.

Posición neta frente al Eurosistema: neto de activos y pasivos del Banco de España frente al conjunto formado por el Banco Central Europeo y los bancos centrales de los otros países de la UEM.

Renta de la inversión: rendimientos de acciones y participaciones en el capital (dividendos, rentas retiradas de cuasisociedades y beneficios reinvertidos) y de la deuda (intereses).

Renta primaria: rentas del trabajo, rentas de la inversión, impuestos sobre la producción y la importación y subvenciones.

Renta secundaria: transferencias personales, impuestos corrientes, cotizaciones y prestaciones sociales, transferencias relacionadas con las operaciones de seguros, cooperación internacional corriente y otras transferencias diversas.

Reservas: activos exteriores denominados en monedas distintas del euro y emitidos por residentes fuera de la UEM disponibles de inmediato para el Banco de España y bajo su control a fin de satisfacer las necesidades de financiación de la balanza de pagos.

CAPÍTULO 18 ESTADÍSTICAS DE ADUANAS

18. ESTADÍSTICAS DE ADUANAS

18.1 Importaciones/introducciones y exportaciones/expediciones

Ministerio de Hacienda — *Millones de euros*

		Importaciones / introducciones			Exportaciones / expediciones			Saldo		
		Total	Energéticas	No energéticas	Total	Energéticas	No energéticas	Total	Energéticas	No energéticas
		1=2+3	2	3	4=5+6	5	6	7=4-1	8=5-2	9=6-3
17		302 431	40 578	261 853	276 143	14 422	261 721	-26 288	-26 157	-131
18		319 647	47 866	271 782	285 261	17 366	267 895	-34 387	-30 500	-3 887
19		322 437	44 498	277 939	290 893	16 886	274 006	-31 544	-27 611	-3 933
20		276 925	27 069	249 856	263 628	10 547	253 081	-13 297	-16 522	3 225
21		345 953	46 381	299 571	314 859	17 057	297 802	-31 094	-29 325	-1 769
22		444 729	90 042	354 687	374 147	32 904	341 243	-70 582	-57 138	-13 444
23	P	424 249	63 524	360 725	383 689	26 315	357 374	-40 560	-37 209	-3 351
22 *Dic*	P	36 607	7 186	29 421	32 098	2 487	29 611	-4 509	-4 699	189
23 *Ene*	P	34 877	6 189	28 688	30 921	3 049	27 872	-3 956	-3 140	-816
Feb	P	35 295	5 636	29 659	32 830	2 228	30 602	-2 465	-3 408	943
Mar	P	39 090	5 353	33 737	38 933	2 638	36 294	-158	-2 715	2 557
Abr	P	33 718	5 550	28 168	29 342	1 924	27 419	-4 375	-3 626	-749
May	P	37 054	4 861	32 193	33 942	1 612	32 330	-3 111	-3 249	137
Jun	P	36 338	4 175	32 163	33 982	1 721	32 262	-2 355	-2 454	99
Jul	P	35 348	4 919	30 430	30 446	1 983	28 462	-4 903	-2 935	-1 967
Ago	P	30 609	5 285	25 324	26 174	2 338	23 836	-4 435	-2 947	-1 488
Sep	P	34 853	5 319	29 534	31 015	1 969	29 046	-3 838	-3 350	-489
Oct	P	37 413	5 732	31 680	32 277	2 042	30 235	-5 136	-3 690	-1 446
Nov	P	37 304	5 345	31 960	34 878	2 436	32 443	-2 426	-2 909	483
Dic	P	32 350	5 161	27 189	28 948	2 375	26 573	-3 402	-2 786	-616
24 *Ene*	P	33 873	5 430	28 443	30 144	1 790	28 354	-3 729	-3 639	-90
Feb	P	34 185	4 574	29 610	31 835	1 820	30 015	-2 350	-2 754	404
Mar	P	33 477	4 633	28 844	31 450	1 737	29 714	-2 026	-2 896	870

18. ESTADÍSTICAS DE ADUANAS

A) Importaciones/introducciones

18.2 Por productos

Ministerio de Hacienda — *Millones de euros*

		Total	Productos energéticos			Productos no energéticos											
							Bienes intermedios			Bienes de consumo					Bienes de capital		
			Total	Inter-medios	De consumo	Total	Total	Agrícolas	Indus-triales	Total	Alimen-ticios	No duraderos	Duraderos		Total	de los que	
													Total	del cual auto-móviles		Maqui-naria	Trans-porte
		1=2+5	2=3+4	3	4	5=6+9+14	6=7+8	7	8	9=10a12	10	11	12	13	14	15	16
17		302 431	40 578	40 312	267	261 853	150 545	6 750	143 796	85 053	21 763	31 638	31 652	17 861	26 254	17 883	4 050
18		319 647	47 866	47 581	285	271 782	156 623	6 801	149 822	87 992	22 379	32 389	33 224	18 777	27 166	18 873	3 919
19		322 437	44 498	43 999	499	277 939	158 782	6 871	151 911	90 797	22 690	34 736	33 372	18 432	28 360	19 326	4 324
20		276 925	27 069	26 808	261	249 856	147 319	6 353	140 966	76 610	20 983	29 333	26 294	12 145	25 927	18 237	3 057
21		345 953	46 381	45 853	529	299 571	176 750	7 913	168 837	92 269	23 294	38 895	30 080	12 937	30 552	21 416	3 780
22		444 729	90 042	89 230	812	354 687	213 638	11 788	201 850	104 326	28 687	40 514	35 125	16 502	36 723	25 997	4 956
23	P	424 249	63 524	62 743	781	360 725	208 058	11 419	196 639	113 231	30 621	41 680	40 930	21 914	39 436	26 087	6 888
22 *Dic*	P	36 607	7 186	7 100	86	29 421	16 670	1 158	15 511	9 204	2 407	3 530	3 267	1 836	3 548	2 268	719
23 *Ene*	P	34 877	6 189	6 111	78	28 688	16 939	1 054	15 884	8 743	2 336	3 379	3 028	1 566	3 007	1 977	565
Feb	P	35 295	5 636	5 590	46	29 659	17 938	1 005	16 933	8 727	2 347	3 182	3 198	1 745	2 994	2 037	472
Mar	P	39 090	5 353	5 247	106	33 737	19 922	1 035	18 887	10 152	2 870	3 580	3 702	2 173	3 663	2 425	624
Abr	P	33 718	5 550	5 465	85	28 168	16 387	783	15 604	8 819	2 467	3 050	3 302	1 841	2 962	1 974	486
May	P	37 054	4 861	4 809	52	32 193	18 871	1 039	17 832	9 945	2 826	3 484	3 636	1 983	3 377	2 224	583
Jun	P	36 338	4 175	4 157	18	32 163	18 914	945	17 970	9 664	2 630	3 389	3 645	2 041	3 584	2 326	644
Jul	P	35 348	4 919	4 874	45	30 430	17 675	754	16 921	9 514	2 475	3 506	3 533	1 949	3 241	2 132	570
Ago	P	30 609	5 285	5 229	56	25 324	13 942	1 046	12 896	8 736	2 469	3 534	2 733	1 356	2 646	1 813	361
Sep	P	34 853	5 319	5 207	112	29 534	17 076	930	16 146	9 124	2 434	3 672	3 018	1 486	3 334	2 234	576
Oct	P	37 413	5 732	5 675	57	31 680	17 953	1 075	16 877	10 134	2 622	3 770	3 742	1 901	3 594	2 380	659
Nov	P	37 304	5 345	5 304	41	31 960	17 687	935	16 752	10 605	2 678	3 942	3 985	2 064	3 667	2 434	665
Dic	P	32 350	5 161	5 075	86	27 189	14 754	817	13 937	9 068	2 467	3 192	3 409	1 809	3 367	2 132	683
24 *Ene*	P	33 873	5 430	5 396	34	28 443	16 753	998	15 755	8 705	2 377	3 083	3 245	1 740	2 985	1 937	554
Feb	P	34 185	4 574	4 535	40	29 610	17 132	892	16 239	9 084	2 431	3 359	3 294	1 769	3 395	2 193	652
Mar	P	33 477	4 633	4 614	19	28 844	16 138	774	15 365	9 498	2 568	3 411	3 519	2 020	3 208	2 072	574

18. ESTADÍSTICAS DE ADUANAS — 18.3 Distribución geográfica

A) Importaciones/introducciones

Ministerio de Hacienda — *Millones de euros*

		Total mundial	Unión Europea (UE 27)						OCDE				OPEP	Otros países americanos	China	Nuevos países industrializados
			Total	Zona del Euro				Resto de la UE 27	Total	Del cual:						
				Total	Del cual:					Reino Unido	EEUU	Japón				
					Alemania	Francia	Italia									
		1	2=3+7	3	4	5	6	7	8	9	10	11	12	13	14	15
17		302 431	154 964	134 310	38 850	33 396	20 293	20 654	205 424	11 381	13 565	3 934	20 782	10 575	25 829	5 116
18		319 647	160 844	139 095	40 233	34 664	21 184	21 749	212 665	11 516	13 174	4 133	25 491	11 462	26 911	5 207
19		322 437	162 095	137 906	39 865	33 519	20 725	24 189	215 752	11 711	15 436	4 359	23 604	9 408	29 143	5 271
20		276 925	144 117	121 937	34 403	28 975	18 026	22 180	188 451	9 542	14 190	2 894	12 280	8 485	29 403	4 290
21		345 953	173 186	147 421	38 570	35 471	22 779	25 764	228 367	8 195	17 119	2 982	20 897	11 115	35 474	5 283
22		444 729	200 391	168 724	43 051	40 160	26 959	31 667	277 532	10 610	33 584	3 821	35 000	18 427	47 408	6 849
23	P	424 249	209 337	175 776	47 058	39 628	28 302	33 561	278 286	10 797	28 268	4 652	26 316	14 826	44 244	6 397
22 *Dic*	P	36 607	17 001	14 317	3 491	3 431	2 457	2 684	23 062	922	2 539	380	2 215	1 447	4 047	579
23 *Ene*	P	34 877	15 786	13 131	3 363	2 953	2 142	2 655	21 499	835	2 348	330	2 298	1 230	4 201	480
Feb	P	35 295	17 729	14 836	3 874	3 442	2 389	2 893	23 575	1 142	2 233	322	2 019	1 371	3 511	509
Mar	P	39 090	19 895	16 833	4 578	3 886	2 661	3 062	26 386	1 048	2 742	429	2 047	1 280	3 549	575
Abr	P	33 718	16 176	13 614	3 709	3 054	2 230	2 561	22 013	831	2 373	360	2 202	1 106	3 409	552
May	P	37 054	17 940	15 117	4 158	3 241	2 483	2 823	23 998	1 016	2 046	411	2 200	1 120	4 110	629
Jun	P	36 338	19 208	15 959	4 217	3 806	2 500	3 249	24 965	1 006	2 199	358	1 583	1 252	3 595	587
Jul	P	35 348	17 483	14 723	4 046	3 443	2 409	2 760	23 316	895	2 349	428	1 825	1 027	4 010	555
Ago	P	30 609	14 153	11 884	3 223	2 473	1 820	2 269	19 281	689	2 456	315	2 401	1 404	3 333	497
Sep	P	34 853	17 400	14 502	3 893	3 324	2 299	2 899	23 100	897	2 527	355	2 463	1 252	3 371	542
Oct	P	37 413	18 575	15 435	4 116	3 455	2 412	3 140	24 159	873	2 347	443	2 713	1 559	3 978	587
Nov	P	37 304	18 859	15 809	4 412	3 378	2 535	3 049	24 393	846	2 265	471	2 308	1 112	3 978	483
Dic	P	32 350	16 134	13 933	3 470	3 173	2 420	2 201	21 601	719	2 382	430	2 256	1 113	3 199	400
24 *Ene*	P	33 873	16 517	13 836	3 822	2 931	2 243	2 681	22 234	793	2 253	438	2 174	1 208	3 322	575
Feb	P	34 185	17 894	15 182	4 417	3 227	2 437	2 713	23 693	934	2 531	438	2 063	784	3 191	367
Mar	P	33 477	17 209	14 309	3 852	2 977	2 496	2 900	22 247	789	2 022	408	1 942	1 181	3 367	482

18. ESTADÍSTICAS DE ADUANAS — 18.4 Por productos

B) Exportaciones/expediciones

Ministerio de Hacienda — *Millones de euros*

		Total	Productos energéticos			Productos no energéticos											
							Bienes intermedios			Bienes de consumo					Bienes de capital		
			Total	Intermedios	De consumo	Total	Total	Agrícolas	Industriales	Total	Alimenticios	No duraderos	Duraderos		Total	de los que	
													Total	del cual automóviles		Maquinaria	Transporte
		1=2+5	2=3+4	3	4	5=6+9+14	6=7+8	7	8	9=10a12	10	11	12	13	14	15	16
17		276 143	14 422	11 782	2 640	261 721	135 693	1 708	133 985	101 943	38 477	26 348	37 119	30 412	24 085	13 614	8 673
18		285 261	17 366	14 319	3 047	267 895	140 570	1 862	138 709	102 696	39 076	26 609	37 011	30 216	24 628	14 276	8 502
19		290 893	16 886	14 145	2 741	274 006	140 391	2 084	138 307	108 000	41 731	28 436	37 834	30 662	25 615	14 278	9 233
20		263 628	10 547	9 079	1 468	253 081	125 953	2 057	123 896	103 918	43 775	24 515	35 628	28 670	23 209	13 753	6 719
21		314 859	17 057	14 555	2 501	297 802	153 981	2 523	151 458	117 501	47 312	34 237	35 952	27 674	26 320	15 355	8 801
22		374 147	32 904	29 134	3 769	341 243	175 199	2 771	172 428	136 765	53 213	43 167	40 385	31 267	29 279	17 356	9 135
23	P	383 689	26 315	23 550	2 765	357 374	179 983	2 471	177 512	143 119	56 003	39 418	47 698	38 318	34 272	19 782	11 877
22 *Dic*	P	32 098	2 487	2 160	327	29 611	14 024	184	13 840	12 870	4 741	4 104	4 025	3 188	2 717	1 676	821
23 *Ene*	P	30 921	3 049	2 800	249	27 872	14 533	191	14 342	11 000	4 527	3 328	3 145	2 516	2 339	1 383	755
Feb	P	32 830	2 228	2 032	196	30 602	15 440	209	15 231	12 503	4 761	4 007	3 734	3 074	2 659	1 472	991
Mar	P	38 933	2 638	2 261	377	36 294	18 231	299	17 932	14 657	5 556	4 661	4 440	3 580	3 406	1 876	1 287
Abr	P	29 342	1 924	1 689	235	27 419	13 945	224	13 721	10 847	4 577	2 713	3 556	2 818	2 627	1 580	869
May	P	33 942	1 612	1 430	182	32 330	16 706	230	16 476	12 712	5 043	3 194	4 476	3 643	2 912	1 750	944
Jun	P	33 982	1 721	1 615	106	32 262	16 616	209	16 408	12 417	4 835	2 931	4 652	3 849	3 229	1 862	1 147
Jul	P	30 446	1 983	1 811	173	28 462	14 372	179	14 194	11 104	4 235	2 908	3 961	3 197	2 986	1 755	997
Ago	P	26 174	2 338	1 895	443	23 836	12 141	163	11 978	9 522	3 971	3 009	2 542	1 952	2 173	1 460	528
Sep	P	31 015	1 969	1 777	192	29 046	14 662	175	14 487	11 514	4 085	3 156	4 273	3 386	2 870	1 531	1 123
Oct	P	32 277	2 042	1 946	96	30 235	15 212	217	14 995	12 171	4 496	3 380	4 295	3 430	2 852	1 536	1 098
Nov	P	34 878	2 436	2 208	227	32 443	15 674	199	15 474	13 427	5 079	3 310	5 037	4 046	3 342	1 909	1 174
Dic	P	28 948	2 375	2 087	288	26 573	12 451	176	12 275	11 246	4 837	2 822	3 587	2 828	2 877	1 667	964
24 *Ene*	P	30 144	1 790	1 688	102	28 354	14 679	204	14 475	11 404	4 815	2 856	3 733	3 033	2 271	1 309	777
Feb	P	31 835	1 820	1 582	238	30 015	14 911	203	14 708	12 384	5 017	3 033	4 334	3 578	2 720	1 609	895
Mar	P	31 450	1 737	1 638	99	29 714	14 741	223	14 517	12 217	5 222	3 076	3 919	3 204	2 756	1 600	942

18. ESTADÍSTICAS DE ADUANAS — 18.5 Distribución geográfica
A) Exportaciones/expediciones

Ministerio de Hacienda — *Millones de euros*

		Total mundial	Unión Europea (UE 27)						OCDE				OPEP	Otros países americanos	China	Nuevos países industrializados
			Total	Zona del Euro				Resto de la UE 27	Total	Del cual:						
				Total	Del cual:					Reino Unido	EEUU	Japón				
					Alemania	Francia	Italia									
		1	2=3+7	3	4	5	6	7	8	9	10	11	12	13	14	15
17		276 143	162 644	142 524	30 612	41 415	22 139	20 121	214 765	18 740	12 468	2 445	9 848	9 035	5 953	3 850
18		285 261	168 946	147 759	30 682	43 441	22 833	21 187	220 844	18 581	12 787	2 530	10 488	9 057	6 278	4 382
19		290 893	172 033	150 359	31 231	44 146	23 436	21 675	226 961	19 890	13 716	2 729	9 574	8 822	6 800	4 629
20		263 628	160 068	140 821	29 785	43 014	20 691	19 247	209 739	17 229	12 247	2 542	7 453	6 782	8 182	3 561
21		314 859	193 505	170 626	32 352	49 363	25 927	22 879	251 583	18 674	14 837	2 938	8 154	8 594	8 670	4 065
22		374 147	234 674	206 055	36 293	56 756	30 342	28 618	300 076	20 126	18 276	3 233	8 568	10 732	7 903	4 718
23	P	383 689	240 389	208 397	40 019	59 905	33 045	31 993	309 438	22 564	18 904	2 797	7 304	12 449	7 579	4 303
22 *Dic*	P	32 098	20 124	17 724	3 068	5 095	2 492	2 401	25 567	1 660	1 444	272	838	1 087	692	374
23 *Ene*	P	30 921	20 100	17 345	3 154	4 742	2 718	2 755	25 458	1 657	1 471	296	470	965	456	356
Feb	P	32 830	21 008	18 354	3 540	5 052	2 715	2 654	26 857	2 040	1 462	238	521	967	616	351
Mar	P	38 933	24 506	21 484	4 085	5 868	3 276	3 022	31 404	2 217	1 853	269	625	1 486	800	446
Abr	P	29 342	18 645	16 292	3 046	4 917	2 580	2 352	23 927	1 688	1 402	220	506	1 009	563	309
May	P	33 942	21 254	18 644	3 610	5 280	2 909	2 610	27 403	2 039	1 544	244	812	1 233	502	361
Jun	P	33 982	21 083	18 182	3 487	5 421	3 221	2 900	27 274	1 954	1 595	237	584	1 456	802	389
Jul	P	30 446	18 679	16 249	3 133	4 672	2 784	2 430	24 286	1 857	1 494	214	516	1 113	767	320
Ago	P	26 174	15 874	13 646	2 697	3 814	2 016	2 228	20 521	1 552	1 471	189	576	889	461	315
Sep	P	31 015	19 374	16 748	3 225	4 973	2 852	2 625	24 918	1 865	1 489	194	529	785	598	302
Oct	P	32 277	19 886	17 051	3 204	5 081	2 642	2 835	25 886	1 876	1 774	265	912	814	608	352
Nov	P	34 878	22 168	19 022	4 014	5 538	2 945	3 146	28 391	2 084	1 744	218	622	973	629	401
Dic	P	28 948	17 813	15 378	2 823	4 547	2 387	2 435	23 113	1 736	1 605	212	630	760	777	401
24 *Ene*	P	30 144	19 410	16 847	3 275	5 124	2 587	2 562	24 658	1 869	1 280	213	546	772	533	333
Feb	P	31 835	20 144	17 518	3 730	5 141	2 720	2 626	25 991	2 053	1 497	247	661	769	553	358
Mar	P	31 450	19 778	17 144	3 473	5 055	2 790	2 634	25 566	2 042	1 483	213	648	750	526	371

18. ESTADÍSTICAS DE ADUANAS — 18.6 Importaciones/introducciones
C) Índices de valor unitario

Ministerio de Economía, Comercio y Empresa — *Base 2022 = 100*

	Total	Bienes de consumo			Bienes de capital	Bienes intermedios				
		Total	Alimenticios	No alimenticios		Total	Energéticos	No energéticos		
								Total	Industriales	Agrícolas
	1	2	3	4	5	6	7	8	9	10
19	74,2	80,6	83,8	79,5	91,4	69,4	56,7	73,9	75,5	74,0
20	71,9	81,3	81,4	81,3	88,1	66,5	46,3	72,3	75,0	69,1
21	80,5	84,8	85,3	84,7	91,8	77,3	64,7	81,5	83,7	77,5
22	99,9	100,1	100,1	100,1	100,1	99,9	99,5	100,0	99,9	100,0
23	98,0	105,6	104,3	106,1	104,9	94,7	89,6	96,4	98,9	96,4
22 *Ago*	104,9	102,4	101,3	102,9	103,8	105,6	108,7	104,1	101,7	110,4
Sep	108,2	107,6	102,4	109,3	108,4	108,5	121,0	104,1	105,7	110,9
Oct	105,0	106,2	103,8	107,0	99,9	105,4	118,3	101,5	104,1	107,9
Nov	105,1	110,0	106,3	111,4	109,2	103,2	99,8	104,6	104,2	108,9
Dic	103,2	110,7	105,4	112,7	101,7	102,1	92,9	106,6	103,3	98,9
23 *Ene*	102,6	109,4	106,1	110,7	93,5	102,5	89,2	108,3	105,6	114,1
Feb	98,4	107,5	106,4	107,9	102,4	95,1	82,0	100,0	100,4	102,5
Mar	100,3	105,6	107,5	104,9	105,5	98,2	95,7	98,8	101,8	99,3
Abr	95,1	105,7	105,7	105,7	103,2	90,6	75,4	97,0	96,6	94,2
May	95,2	100,2	101,6	99,7	104,4	92,3	88,1	93,5	96,5	101,1
Jun	95,9	103,0	100,3	104,0	106,1	92,4	92,6	92,3	96,6	93,1
Jul	96,9	103,1	99,9	104,3	105,7	93,7	84,6	96,5	98,6	101,3
Ago	96,0	103,1	100,5	104,2	107,3	91,6	97,9	89,4	93,5	87,3
Sep	96,4	102,9	101,7	103,4	110,8	92,3	102,7	89,6	95,0	88,5
Oct	98,8	105,7	104,6	106,1	106,3	95,7	98,7	94,9	98,8	90,2
Nov	100,0	110,6	108,7	111,2	106,9	95,6	91,5	96,9	101,2	92,7
Dic	100,9	111,5	110,1	112,0	107,0	96,9	84,6	102,0	103,2	98,8
24 *Ene*	97,4	111,6	109,5	112,4	104,4	92,8	81,2	97,3	98,4	100,3
Feb	100,4	106,3	106,3	106,3	107,2	98,9	89,1	101,8	104,0	104,0
Mar	97,7	104,4	106,1	103,8	109,5	95,1	85,6	98,2	100,0	102,8

Ministerio de Economía, Comercio y Empresa

Base 2022 = 100

	Total	Bienes de consumo			Bienes de capital	Bienes intermedios				
		Total	Alimenticio	No alimenticio		Total	Energéticos	No energéticos		
								Total	Industriales	Agrícolas
	1	2	3	4	5	6	7	8	9	10
19	78,5	80,2	81,9	79,3	96,0	74,8	64,9	75,9	76,7	79,3
20	77,9	82,7	84,6	81,4	86,3	73,5	55,3	75,3	76,4	77,1
21	84,6	86,4	86,9	86,1	92,8	82,2	73,7	83,2	84,1	83,2
22	100,1	100,2	99,8	100,5	100,2	100,1	99,5	100,2	100,0	99,3
23	104,0	107,5	110,3	105,8	110,0	101,4	94,8	102,4	102,1	104,8
22 *Ago*	99,0	100,8	101,5	100,3	105,0	97,8	91,9	99,4	95,8	101,7
Sep	103,1	107,2	104,6	108,4	97,7	102,0	97,5	102,8	102,0	96,4
Oct	102,2	102,4	106,2	100,6	96,7	102,9	109,2	101,9	102,5	97,4
Nov	105,4	106,3	100,7	108,9	105,3	103,1	100,4	103,6	105,4	108,8
Dic	104,1	105,4	99,8	108,9	108,9	101,8	93,8	103,1	103,8	111,5
23 *Ene*	104,7	105,6	105,1	105,9	101,2	105,0	92,6	107,8	105,6	116,1
Feb	105,6	108,7	115,8	104,9	107,7	103,2	97,6	104,0	104,6	104,6
Mar	104,9	109,3	119,0	104,3	101,7	103,4	93,3	104,8	104,7	97,1
Abr	103,9	108,4	115,4	103,9	106,5	101,5	97,3	102,0	101,9	96,0
May	104,1	108,3	114,2	104,9	112,4	100,6	117,8	99,3	101,2	101,5
Jun	102,6	106,2	110,3	103,7	109,5	100,3	97,7	100,6	100,7	104,1
Jul	102,0	104,2	104,7	103,8	112,2	100,0	77,3	103,9	102,3	113,2
Ago	102,8	106,9	107,5	106,6	112,1	98,9	94,5	99,6	99,5	104,0
Sep	104,6	106,6	109,0	105,4	117,7	101,7	106,4	101,2	101,8	101,4
Oct	104,0	108,1	108,6	107,7	109,6	101,0	103,7	100,7	100,8	106,4
Nov	104,4	108,5	106,9	109,4	115,6	100,4	93,2	101,6	100,7	114,1
Dic	104,5	108,3	106,3	109,9	115,4	100,5	85,3	103,6	101,3	110,5
24 *Ene*	104,7	107,3	106,3	108,0	114,4	102,4	83,1	105,2	102,9	116,5
Feb	103,2	107,5	108,2	107,0	116,8	99,1	85,4	100,8	99,0	101,8
Mar	105,1	110,4	112,8	108,7	123,8	99,6	81,7	102,1	100,2	99,0

CAPÍTULO 19 TIPOS DE INTERÉS (EXCLUIDOS LOS QUE APARECEN PUBLICADOS EN LOS CAPÍTULOS DE MERCADOS FINANCIEROS)

19. TIPOS DE INTERÉS
A) Tipos de interés legales

19.1 (1ª parte) Tipos de interés legales, euríbor, y otros tipos de referencia (a)

Porcentajes

		Mercado hipotecario: Tipos de referencia oficiales														Otros tipos de referencia del mercado hipotecario (e)
		Euribor (b)					Tipo de interés basado en el Euro short-term rate (€STR)					Tipo medio préstamos hipotecarios a más de 3 años,adquisición de vivienda libre.Entidades de crédito en España	Tipo medio préstamos a la vivienda entre uno y 5 años. Entidades de crédito en la zona euro (c)	Interest Rate Swap (IRS) a cinco años	Deuda Pública. Rendimiento interno mercado secundario entre 2 y 6 años (d)	Míbor a un año (f)
		Una semana	Un mes	Tres meses	Seis meses	Un año	Una semana	Un mes	Tres meses	Seis meses	Un año					
		1	2	3	4	5	6	7	8	9	10	11	12	13	14	15
21	M	-0,569	-0,561	-0,549	-0,523	-0,491	-0,568	-0,568	-0,566	-0,563	-0,558	1,503	1,468	-0,267	-0,357	-0,491
22	M	0,012	0,090	0,342	0,672	1,088	0,052	-0,027	-0,192	-0,356	-0,463	2,058	2,058	1,717	0,833	1,088
23	M	3,197	3,244	3,433	3,692	3,865	3,277	3,196	3,003	2,621	1,749	3,987	3,898	3,115	2,998	3,865
23	*Abr*	2,883	2,961	3,179	3,516	3,757	2,902	2,902	2,545	2,061	0,951	3,683	3,770	3,106	2,856	3,757
	May	3,085	3,152	3,372	3,682	3,862	3,150	3,061	2,846	2,385	1,284	3,967	3,810	3,063	2,939	3,862
	Jun	3,248	3,343	3,536	3,825	4,007	3,400	3,224	3,073	2,664	1,601	4,045	3,980	3,164	3,010	4,007
	Jul	3,399	3,469	3,672	3,942	4,149	3,405	3,407	3,237	2,929	1,929	4,186	4,070	3,285	3,100	4,149
	Ago	3,632	3,627	3,780	3,944	4,073	3,652	3,642	3,437	3,154	2,263	4,237	4,140	3,266	3,154	4,073
	Sep	3,746	3,758	3,880	4,030	4,149	3,906	3,730	3,601	3,348	2,542	4,305	4,210	3,312	3,225	4,149
	Oct	3,882	3,861	3,968	4,115	4,160	3,903	3,906	3,775	3,519	2,834	4,330	4,240	3,386	3,308	4,160
	Nov	3,874	3,841	3,972	4,065	4,022	3,904	3,908	3,863	3,664	3,050	4,276	4,280	3,102	3,341	4,022
	Dic	3,858	3,858	3,935	3,927	3,679	3,900	3,908	3,920	3,777	3,243	4,219	4,310	2,589	3,302	3,679
24	*Ene*	3,874	3,869	3,925	3,892	3,609	3,906	3,908	3,921	3,867	3,430	4,062	4,240	2,591	3,216	3,609
	Feb	3,878	3,868	3,923	3,901	3,671	3,908	3,914	3,923	3,911	3,563	3,985	4,100	2,734	3,165	3,671
	Mar	3,873	3,853	3,923	3,895	3,718	3,909	3,912	3,924	3,941	3,674	3,901	4,010	2,722	3,085	3,718
	Abr	3,868	3,853	3,885	3,838	3,703	3,909	3,914	3,926	3,943	3,764	3,823	4,000	2,827	2,981	3,703

(a) Los datos de los tipos de referencia oficiales del mercado hipotecario (Orden EHA/2899/2011 y CBE 5/2012) tienen carácter oficial al publicarse en el Boletín Oficial del Estado. Hasta ese momento son provisionales y su difusión en este cuadro se realiza a efectos informativos exclusivamente.
(b) Con el fin de coincidir con la información difundida en el BOE, las columnas de este cuadro que contienen las series de los nuevos plazos del Euríbor (una semana, un mes, tres meses, seis meses), incorporados por la Orden ETD/699/2020, muestran observaciones desde enero de 2021. Las series estadísticas completas, con datos previos, están disponibles en el cuadro 9.1 de la publicación de Indicadores Económicos y en el cuadro 1.15 del Boletín Estadístico.
(c) Este tipo corresponde al elaborado y publicado por el BCE desplazado un mes a efectos de su utilización como tipo de referencia del mercado hipotecario. Según lo establecido en el anejo 8 de la Circular 5/2012 de Banco de España, este índice no se corregirá en el caso de que el BCE modificara posteriormente el tipo publicado.
(d) Este tipo de interés oficial de referencia se define como la media ponderada por volúmenes nominales de negociación de los rendimientos internos de los valores emitidos por el Estado con vencimiento residual entre 2 y 6 años, negociados en operaciones simples al contado en los seis meses inmediatamente anteriores. Esta media se toma del dato del índice RODE "Deuda Pública de 2 a 6 años (S)" que es calculado por Sociedad de Bolsas, S.A. y publicado en la página web de BME Renta Variable desde mayo de 2021.
(e) Para consultar otros tipos que dejaron de tener la consideración de tipos de referencia oficiales del mercado hipotecario, véanse publicaciones anteriores a enero de 2021.
(f) Este tipo de interés dejó de tener la consideración de tipo de referencia oficial del mercado hipotecario para los préstamos formalizados a partir del 1 de enero de 2000.

19. TIPOS DE INTERÉS
A) Tipos de interés legales

19.1 (cont.) Tipos de interés legales, euríbor, y otros tipos de referencia

Porcentajes

		Tipos legales				Índices o tipos de referencia para el cálculo del valor de mercado en la compensación por riesgo de tipo de interés de los préstamos hipotecarios (g)									
						Interest Rate Swap (IRS)									
		Interés legal	Interés Ley enjuiciamiento civil	Interés de demora a efectos tributarios	Interés de demora en operaciones comerciales Ley 3/04 (h)	un año (i)	dos años	tres años	cuatro años	cinco años	siete años	diez años	quince años	veinte años	treinta años
		16	17	18	19	20	21	22	23	24	25	26	27	28	29
21	M	3,00	5,00	3,7500	8,00	-0,535	-0,454	-0,391	-0,329	-0,267	-0,140	0,049	0,279	0,374	0,359
22	M	3,00	5,00	3,7500	8,00	1,052	1,468	1,592	1,662	1,717	1,797	1,918	2,009	1,912	1,641
23	M	3,25	5,25	4,0625	11,25	3,712	3,537	3,319	3,187	3,115	3,049	3,042	3,053	2,935	2,656
23	*Abr*	3,25	5,25	4,0625	10,50	3,636	3,499	3,300	3,176	3,106	3,036	3,021	3,025	2,891	2,589
	May	3,25	5,25	4,0625	10,50	3,708	3,495	3,260	3,129	3,063	3,009	3,014	3,038	2,925	2,651
	Jun	3,25	5,25	4,0625	10,50	3,870	3,703	3,454	3,275	3,164	3,051	3,007	2,997	2,883	2,615
	Jul	3,25	5,25	4,0625	12,00	3,973	3,835	3,583	3,400	3,285	3,158	3,096	3,064	2,935	2,655
	Ago	3,25	5,25	4,0625	12,00	3,928	3,721	3,492	3,347	3,266	3,187	3,168	3,178	3,065	2,796
	Sep	3,25	5,25	4,0625	12,00	3,988	3,759	3,527	3,389	3,312	3,243	3,234	3,255	3,159	2,914
	Oct	3,25	5,25	4,0625	12,00	3,991	3,748	3,537	3,432	3,386	3,369	3,410	3,462	3,373	3,125
	Nov	3,25	5,25	4,0625	12,00	3,852	3,506	3,263	3,150	3,102	3,080	3,119	3,180	3,108	2,880
	Dic	3,25	5,25	4,0625	12,00	3,489	2,995	2,743	2,634	2,589	2,572	2,608	2,665	2,606	2,414
24	*Ene*	3,25	5,25	4,0625	12,50	3,441	2,947	2,718	2,625	2,591	2,587	2,633	2,697	2,640	2,445
	Feb	3,25	5,25	4,0625	12,50	3,545	3,123	2,897	2,788	2,734	2,700	2,719	2,762	2,695	2,483
	Mar	3,25	5,25	4,0625	12,50	3,573	3,178	2,933	2,800	2,722	2,656	2,646	2,668	2,597	2,382
	Abr	3,25	5,25	4,0625	12,50	3,563	3,254	3,037	2,906	2,827	2,759	2,750	2,768	2,692	2,470

(g) Estos tipos de referencia (Orden EHA/2899/2011 y CBE 5/2012) se difunden exlusivamente a efectos informativos hasta su difusión en el Boletín Oficial del Estado.
(h) El tipo correspondiente a febrero de 2013 será aplicable hasta el 23 de febrero, y para el resto del mes se aplicará el correspondiente a marzo de 2013, en virtud de la reciente modificación de la Ley 3/04.
(i) Este tipo junto con el de la columna 11 se utiliza para el cálculo del diferencial a aplicar en el caso de cancelaciones anticipadas de prestamos.

	Fecha publicación				Tipo medio préstamos hipotecarios a más de 3 años,adquisición de vivienda libre.Entidades de crédito en España (IRPH) (k)	Información adicional sobre el cálculo del IRPH (col 11 y 34)		
	Tipos cols. 1 a 10 13 y 15	Tipos cols. 11 y 12	Tipo col. 14	Tipos cols. 20 a 29 (j)		Importe en millones de euros (l)	Número de operaciones (m)	Entidades contribuidoras (n)
	30	31	32	33	34	35	36	37
23 *Abr*	4-05-23	19-05-23	4-05-23	4-05-23	3,683	2 576,7	18 535	22
May	2-06-23	20-06-23	3-06-23	3-06-23	3,967	3 373,1	24 200	22
Jun	4-07-23	20-07-23	5-07-23	7-07-23	4,045	3 464,9	24 428	22
Jul	2-08-23	19-08-23	3-08-23	4-08-23	4,186	3 524,7	24 442	23
Ago	2-09-23	20-09-23	5-09-23	8-09-23	4,237	2 329,5	16 683	22
Sep	3-10-23	19-10-23	4-10-23	6-10-23	4,305	2 746,4	19 187	22
Oct	3-11-23	18-11-23	3-11-23	9-11-23	4,330	3 119,8	22 512	22
Nov	2-12-23	20-12-23	5-12-23	9-12-23	4,276	3 168,3	22 810	24
Dic	3-01-24	18-01-24	4-01-24	8-01-24	4,219	3 471,8	24 034	23
24 *Ene*	2-02-24	20-02-24	3-02-24	12-02-24	4,062	3 067,0	21 533	23
Feb	2-03-24	20-03-24	5-03-24	8-03-24	3,985	3 053,6	22 012	23
Mar	3-04-24	18-04-24	4-04-24	9-04-24	3,901	3 451,0	24 554	23
Abr	4-05-24	21-05-24	4-05-24	4-05-24	3,823	4 034,8	27 886	23

(j) La publicación en el BOE de los datos de diciembre de 2023 con fecha del 8 de enero de 2024 fue corregida mediante una fe de erratas publicada en el BOE de 9 de enero de 2024.

(k) Esta misma serie se publica en la columna 11 de este cuadro.

(l) Importe agregado de los principales de los préstamos iniciados o renovados en el mes al que se refieren los datos.

(m) Número de préstamos iniciados o renovados en el mes al que se refieren los datos.

(n) Número de bancos y cajas de ahorro, incluidas las sucursales en España de entidades de crédito extranjeras, que superen las 10 operaciones en cada mes de referencia.

19. TIPOS DE INTERÉS
A) Tipos de interés legales

19.2 Tipos de interés de referencia del mercado hipotecario (no oficiales) y otros tipos de interés

Porcentajes

	Tipos referencia mercado hipotecario Resolución DGTPF 20/6/1986			Deuda pública índice nominal para pagos semestrales (R.DGTPF 5/12/89) (a)	Preferenciales		Otros tipos de referencia			Régimen fiscal activos financ. Rend.mixto (art 63 Reg. Imp Sdades y art 91 Reg. IRPF)		
							Crédito al consumo					
	Crédito tipo medio trimestral	Emisión			Bancos	Cajas de ahorros	Bancos	Cajas de ahorros	Tipo pasivo de cajas de ahorros (Indicador CECA)	Plazo igual o inferior a 4 años	Plazo desde 4 a 7 años	Plazo desde 7 a 10 años
		Cédulas hipotecarias	Deuda Púb. interior 3 a 6 años									
	1	2	3	4	5	6	7	8	9	10	11	12
18	1,250	0,210	0,366	0,217	...	...	...	...	...	-0,049	0,328	1,194
19	0,750	0,062	-0,289	-0,264	...	...	...	...	...	-0,382	-0,265	0,169
20	0,500	0,080	-0,309	-0,357	...	...	...	...	...	-0,359	-0,221	0,210
21	0,250	0,074	-0,279	-0,343	...	...	...	...	...	-0,410	-0,297	0,261
22	2,250	2,266	2,034	2,073	...	...	...	...	...	1,446	1,782	2,250
23	2,500	3,636	3,258	3,275	...	...	...	...	...	2,822	2,741	2,930
23 *Abr*	...	3,397	2,911	2,836	...	...	...	...	...	2,746	2,386	2,689
May	...	3,688	2,891	2,918	...	...	...	...	...	2,746	2,386	2,689
Jun	2,250	3,726	2,937	2,988	...	...	...	...	...	2,746	2,386	2,689
Jul	...	3,892	2,956	3,076	...	...	...	...	...	2,597	2,547	2,807
Ago	...	3,950	2,931	3,130	...	...	...	...	...	2,597	2,547	2,807
Sep	2,500	4,062	2,948	3,199	...	...	...	...	...	2,597	2,547	2,807
Oct	...	4,250	3,116	3,281	...	...	...	...	...	2,822	2,741	2,930
Nov	...	3,585	3,255	3,314	...	...	...	...	...	2,822	2,741	2,930
Dic	2,500	3,636	3,258	3,275	...	...	...	...	...	2,822	2,741	2,930
24 *Ene*	...	3,636	3,084	3,191	...	...	...	...	...	1,298	1,334	1,444
Feb	...	4,290	3,068	3,140	...	...	...	...	...	1,298	1,334	1,444
Mar	2,000	4,277	2,991	3,062	...	...	...	...	...	1,298	1,334	1,444
Abr	...	4,277	2,806	2,959	...	...	...	...	...	2,317	2,286	2,530

(a) El índice nominal para pagos semestrales se calcula, desde mayo de 2021, a partir del índice mensual de Deuda Pública de dos a seis años (S) calculado por Sociedad de Bolsas,S.A. perteneciente a Bolsas y Mercados Españoles.

19. TIPOS DE INTERES
B) Tipos de interés aplicados por las IFM a residentes en la UEM

19.3 Tipos de interés (TEDR) (a) de nuevas operaciones Préstamos y créditos a hogares e ISFLSH y sociedades no financieras. Entidades de crédito y EFC

Porcentajes

	Hogares e ISFLSH										Sociedades no financieras (b)		
	Vivienda (b)			Consumo (c)				Otros fines (b)					
				Tarjetas de crédito	Créditos (b)								
	Nuevas operaciones	Renegociaciones	Otras operaciones	Nuevas operaciones	Nuevas operaciones	Renegociaciones	Otras operaciones	Nuevas operaciones	Renegociaciones	Otras operaciones	Nuevas operaciones	Renegociaciones	Otras operaciones
	1	2	3	4	5	6	7	8	9	10	11	12	13
13	2,99	...	...	20,68	8,90	...	...	5,58	...	...	3,34	...	...
14	2,56	2,62	2,54	21,17	7,74	3,87	8,07	4,64	5,68	4,58	2,57	1,86	2,61
15	1,98	1,91	1,99	21,13	7,56	4,79	7,61	3,77	3,80	3,77	2,37	3,33	2,28
16	1,91	1,81	1,92	20,84	7,12	6,00	7,13	3,62	3,86	3,61	2,00	2,63	1,96
17	1,83	1,69	1,84	20,80	7,24	5,99	7,26	3,36	4,11	3,32	1,83	2,34	1,82
18	1,99	1,80	2,00	19,98	6,92	5,12	6,95	3,27	3,80	3,24	1,70	2,32	1,67
19	1,69	1,55	1,69	19,67	6,66	8,43	6,64	3,04	3,07	3,04	1,43	1,69	1,42
20	1,51	1,65	1,51	18,06	6,32	7,01	6,30	2,77	2,90	2,76	1,54	1,59	1,54
21	1,38	1,69	1,38	18,42	6,10	7,40	6,08	2,44	3,70	2,42	1,24	2,30	1,17
22	2,96	2,80	2,97	17,99	7,13	8,88	7,12	4,78	4,86	4,78	3,37	3,57	3,36
23 *Mar*	3,63	3,67	3,63	17,97	7,95	8,94	7,94	5,39	5,49	5,38	4,10	4,25	4,09
Abr	3,69	3,91	3,68	18,05	8,07	9,33	8,06	5,77	5,40	5,78	4,35	4,20	4,36
May	3,78	4,05	3,76	18,09	7,96	8,81	7,96	5,75	5,15	5,78	4,49	4,30	4,50
Jun	3,82	4,21	3,79	18,03	7,86	7,98	7,86	5,64	5,13	5,66	4,63	4,76	4,63
Jul	3,84	4,34	3,79	18,08	8,05	8,13	8,05	5,71	5,47	5,72	4,84	4,87	4,84
Ago	3,93	4,54	3,86	18,15	8,28	8,15	8,28	6,02	5,39	6,05	4,94	5,33	4,91
Sep	3,92	4,60	3,86	18,24	8,14	8,79	8,14	5,94	6,06	5,93	4,94	4,89	4,95
Oct	3,94	4,73	3,86	18,19	8,23	9,00	8,23	5,93	6,14	5,92	5,10	5,24	5,09
Nov	3,85	4,03	3,83	18,14	7,45	8,83	7,44	5,98	6,55	5,97	5,10	5,00	5,11
Dic	3,80	4,57	3,73	18,22	7,69	8,32	7,69	5,68	6,41	5,65	5,04	5,11	5,04
24 *Ene*	3,76	4,44	3,70	18,44	8,07	8,91	8,06	5,87	5,77	5,87	4,93	4,99	4,92
Feb	3,68	4,41	3,63	18,31	7,81	8,92	7,81	5,75	6,72	5,72	4,91	4,95	4,91
Mar P	3,49	3,45	3,49	18,38	7,78	8,11	7,78	5,68	6,46	5,67	4,90	5,03	4,89

a. Los tipos TEDR no incluyen los gastos conexos, tales como las primas por seguros de amortización y las comisiones que compensen costes directos relacionados. La finalidad de los tipos TEDR es básicamente proporcionar al Eurosistema información relevante para el análisis de la transmisión de la política monetaria pero no son, a diferencia de los tipos TAE, una referencia adecuada ni comparable del coste total para los clientes de la financiación concedida.

b. Excluye descubiertos, líneas de crédito y tarjetas de crédito de pago aplazado y 'revolving'.

c. Excluye descubiertos y líneas de crédito.

19. TIPOS DE INTERES
B) Tipos de interés aplicados por las IFM a residentes en la UEM

19.4 Tipos de interés (TEDR) (a) de nuevas operaciones. Préstamos y créditos a hogares e ISFLSH. Entidades de crédito y EFC

Porcentajes

	T E D R																
		Crédito a la vivienda					Crédito al consumo					Crédito para otros fines					
								Créditos								Del cual: empresarios individuales	
	Descubiertos y líneas de crédito	Tipo medio ponderado	Hasta 1 año	Más de 1 y hasta 5 años	Más de 5 y hasta 10 años	Más de 10 años	Tarjetas de crédito y Tarjetas 'revolving'(b)	Tipo medio ponderado	Hasta 1 año	Más de 1 y hasta 5 años	Más de 5 años	Tipo medio ponderado	Hasta 1 año	Más de 1 y hasta 5 años	Más de 5 años	Total	Hasta 1 año
	1	2	3	4	5	6	7	8	9	10	11	12	13	14	15	16	17
15	3,93	1,98	1,78	2,08	5,37	2,75	21,13	7,56	4,39	9,14	8,24	3,77	3,40	4,48	5,37	4,54	4,22
16	3,47	1,91	1,59	1,87	3,83	2,20	20,84	7,12	3,27	8,45	8,04	3,62	3,07	4,74	4,39	4,04	3,72
17	3,39	1,83	1,59	1,58	3,71	2,33	20,80	7,24	3,33	8,49	7,89	3,36	2,80	4,21	4,17	3,44	2,85
18	3,12	1,99	1,67	1,72	3,49	2,35	19,98	6,92	2,79	7,98	7,60	3,27	2,48	4,68	4,25	3,31	2,54
19	2,90	1,69	1,56	1,51	3,60	1,75	19,67	6,66	2,92	7,72	7,25	3,04	2,52	4,07	3,45	3,19	2,54
20	2,34	1,51	1,41	1,31	3,19	1,58	18,06	6,32	2,74	7,07	7,24	2,77	2,21	3,52	3,21	2,66	2,10
21	2,07	1,38	1,31	1,31	3,13	1,34	18,42	6,10	2,72	7,03	6,63	2,44	2,01	3,38	2,66	2,33	1,80
22	5,17	2,96	3,21	3,62	4,02	2,57	17,99	7,13	3,40	7,85	8,07	4,78	4,08	6,39	5,09	4,67	3,79
23 *Mar*	5,90	3,63	3,99	4,16	4,71	3,11	17,97	7,95	4,65	8,21	8,44	5,39	4,38	6,69	6,40	5,06	4,00
Abr	6,05	3,69	4,14	4,31	4,72	3,12	18,05	8,07	4,74	8,42	8,56	5,77	5,17	6,63	6,18	5,72	5,21
May	6,21	3,78	4,25	4,37	4,54	3,19	18,09	7,96	4,51	8,35	8,44	5,75	5,00	6,48	6,26	5,75	4,96
Jun	6,23	3,82	4,25	4,43	4,19	3,24	18,03	7,86	4,23	8,25	8,47	5,64	4,99	6,51	6,10	5,71	4,91
Jul	6,46	3,84	4,42	4,52	3,96	3,22	18,08	8,05	4,59	8,53	8,53	5,71	5,14	6,54	6,20	5,82	5,09
Ago	6,49	3,93	4,55	4,66	4,03	3,22	18,15	8,28	4,85	8,71	8,74	6,02	5,15	7,09	6,65	5,88	4,97
Sep	6,59	3,92	4,53	4,67	4,06	3,21	18,24	8,14	4,50	8,43	8,65	5,94	5,10	6,96	6,56	6,05	5,15
Oct	6,61	3,94	4,61	4,70	4,13	3,23	18,19	8,23	4,68	8,49	8,68	5,93	5,18	6,85	6,45	6,00	5,20
Nov	6,54	3,85	4,54	4,49	3,92	3,23	18,14	7,45	3,27	8,29	8,42	5,98	5,32	6,79	6,42	5,89	5,02
Dic	6,66	3,80	4,47	4,45	3,69	3,22	18,22	7,69	3,71	8,54	8,62	5,68	5,26	6,42	5,85	5,78	4,98
24 *Ene*	6,61	3,76	4,49	4,30	3,90	3,20	18,44	8,07	4,75	8,47	8,56	5,87	5,49	6,46	6,01	5,68	4,94
Feb	6,55	3,68	4,39	4,13	3,98	3,12	18,31	7,81	4,25	8,33	8,44	5,75	5,19	6,30	6,11	5,64	4,75
Mar P	6,59	3,49	4,43	4,06	3,74	2,95	18,38	7,78	4,89	7,98	8,23	5,68	5,23	6,29	6,05	5,68	4,94

Nota: Los plazos van referidos al período inicial de fijación del tipo. Por ejemplo, un préstamo a 15 años a tipo variable revisable anualmente se clasifica en el plazo 'hasta un año'.
a. Los tipos TEDR no incluyen los gastos conexos, tales como las primas por seguros de amortización y las comisiones que compensen costes directos relacionados. La finalidad de los tipos TEDR es básicamente proporcionar al Eurosistema información relevante para el análisis de la transmisión de la política monetaria pero no son, a diferencia de los tipos TAE, una referencia adecuada ni comparable del coste total para los clientes de la financiación concedida.
b. Tarjetas para las que los titulares han solicitado el pago aplazado y tarjetas 'revolving'. Si bien no se dispone de su finalidad, se estima que ésta es fundamentalmente de consumo. De hecho, hasta junio de 2010 se incluía en el crédito al consumo hasta 1 año.

19. TIPOS DE INTERES
B) Tipos de interés aplicados por las IFM a residentes en la UEM

19.5 Tipos de interés (TEDR) (a) de nuevas operaciones. Préstamos y créditos a las sociedades no financieras. Entidades de crédito y EFC

Porcentajes

	T E D R													
			Otros créditos hasta 250 mil euros				Otros créditos entre 250 mil y 1 millón de euros				Otros créditos de más de 1 millón de euros			
	Descubiertos y líneas de crédito (b)	Tarjetas de crédito de pago aplazado (c)	Tipo medio ponderado	Hasta 1 año	Más de 1 y hasta 5 años	Más de 5 años	Tipo medio ponderado	Hasta 1 año	Más de 1 y hasta 5 años	Más de 5 años	Tipo medio ponderado	Hasta 1 año	Más de 1 y hasta 5 años	Más de 5 años
	1	2	3	4	5	6	7	8	9	10	11	12	13	14
14	3,14	16,36	4,18	4,18	4,12	4,32	2,79	2,78	2,78	3,12	1,99	1,99	1,54	2,35
15	2,34	17,11	3,26	3,26	3,29	3,19	2,05	2,04	2,04	2,22	1,96	1,97	1,79	1,95
16	1,66	18,42	2,64	2,61	2,97	2,75	1,79	1,77	1,88	1,86	1,60	1,56	1,61	1,85
17	1,55	18,66	2,33	2,29	2,87	2,69	1,68	1,63	1,72	2,00	1,51	1,56	1,30	1,36
18	1,74	18,10	2,05	2,00	2,79	2,10	1,50	1,46	1,51	1,81	1,53	1,69	0,91	1,64
19	1,56	16,01	1,87	1,81	2,93	2,62	1,40	1,36	1,55	1,61	1,23	1,15	1,86	1,31
20	1,44	16,40	1,87	1,79	2,35	2,68	1,51	1,42	1,69	1,91	1,37	1,39	1,11	1,50
21	1,55	16,62	1,69	1,64	2,60	2,23	1,29	1,28	1,37	1,36	1,04	1,04	1,09	0,99
22	2,68	17,78	3,53	3,47	5,66	4,61	3,36	3,33	3,89	3,60	3,26	3,23	3,32	3,80
23 *Mar*	3,54	17,86	4,30	4,24	5,89	5,35	4,15	4,13	4,37	4,21	3,94	4,01	2,99	4,43
Abr	3,72	18,53	4,54	4,49	5,93	5,28	4,31	4,31	4,56	4,16	4,19	4,32	3,14	2,72
May	3,87	18,68	4,66	4,62	6,03	5,32	4,51	4,52	4,51	4,33	4,34	4,40	4,07	3,13
Jun	4,14	18,59	4,85	4,81	6,22	5,43	4,69	4,70	4,63	4,40	4,45	4,54	3,43	4,63
Jul	4,29	18,81	4,84	4,80	6,30	5,52	4,75	4,76	4,87	4,45	4,87	4,91	4,96	4,30
Ago	4,34	18,63	5,00	4,95	6,69	5,91	4,91	4,92	4,68	4,64	4,88	4,91	4,38	4,81
Sep	4,54	18,49	5,19	5,15	6,54	5,70	5,02	5,04	4,87	4,55	4,69	4,87	2,87	4,03
Oct	4,69	18,54	5,11	5,06	6,34	5,85	4,94	4,97	4,66	4,70	5,14	5,13	4,99	5,82
Nov	4,73	18,56	5,25	5,21	6,20	5,84	5,07	5,11	4,70	4,64	4,95	5,00	4,43	4,42
Dic	4,79	18,54	5,14	5,10	6,45	5,87	4,98	5,01	4,67	4,53	4,98	5,02	4,41	4,73
24 *Ene*	4,77	18,81	4,94	4,91	5,83	5,51	4,82	4,86	4,33	4,14	4,95	5,07	4,18	3,73
Feb	4,75	18,71	5,14	5,12	5,69	5,30	4,85	4,93	4,54	4,08	4,68	4,79	3,94	3,73
Mar P	4,79	18,58	5,13	5,13	5,30	5,18	4,86	4,96	4,12	4,04	4,72	4,98	3,61	3,89

Nota: Los plazos van referidos al período inicial de fijación del tipo. Por ejemplo, un préstamo a 15 años a tipo variable revisable anualmente se clasifica en el plazo 'hasta un año'.
a. Los tipos TEDR no incluyen los gastos conexos, tales como las primas por seguros de amortización y las comisiones que compensen costes directos relacionados. La finalidad de los tipos TEDR es básicamente proporcionar al Eurosistema información relevante para el análisis de la transmisión de la política monetaria pero no son, a diferencia de los tipos TAE, una referencia adecuada ni comparable del coste total para los clientes de la financiación concedida.
b. Hasta mayo de 2010, inclusive, esta columna incluye sólo descubiertos en cuenta (véase nota de novedades del Boletín Estadístico de julio-agosto de 2010).
c. Tarjetas para las que los titulares han solicitado el pago aplazado, con un tipo de interes normalmente superior al 0%.

19. TIPOS DE INTERES
B) Tipos de interés aplicados por las IFM a residentes en la UEM

19.6 Tipos de interés TAE de nuevas operaciones. Préstamos y créditos a hogares e ISFLSH y Sociedades no financieras. Entidades de crédito y EFC (a)(b)

Porcentajes

	TAE					
	Hogares e ISFLSH			Sociedades no financieras		
	Vivienda	Consumo (c)	Otros Fines	Otros créditos hasta 250 mil euros	Otros créditos entre 250 mil y 1 millón de euros	Otros créditos de más de 1 millón de euros
	1	2	3	4	5	6
14	2,64	9,10	4,93	4,52	2,91	2,10
15	2,31	8,45	4,19	3,59	2,20	2,07
16	2,18	8,05	4,27	3,28	1,91	1,63
17	2,05	8,27	4,01	2,93	1,80	1,56
18	2,24	8,31	3,72	2,67	1,70	1,59
19	1,93	7,91	3,47	2,58	1,55	1,26
20	1,67	7,57	3,12	2,55	1,66	1,43
21	1,50	7,30	2,80	2,30	1,41	1,12
22	3,12	8,44	5,37	4,41	3,60	3,52
23 *Mar*	3,74	9,01	5,98	5,19	4,43	4,15
Abr	3,83	9,20	6,69	5,95	4,68	5,03
May	3,89	9,03	6,47	5,55	4,78	4,52
Jun	3,94	8,96	6,13	5,70	4,91	4,60
Jul	3,97	9,21	6,49	6,31	5,15	4,97
Ago	4,09	9,50	6,75	5,92	5,20	5,04
Sep	4,11	9,15	6,54	6,13	5,32	4,83
Oct	4,10	9,16	6,86	6,58	5,32	5,25
Nov	4,02	8,46	6,57	6,05	5,34	5,25
Dic	4,00	8,84	6,19	5,91	5,25	5,24
24 *Ene*	3,90	9,05	6,71	6,35	5,24	5,08
Feb	3,82	8,72	6,34	5,96	5,13	4,79
Mar P	3,61	8,61	6,18	5,87	5,07	4,97

Nota: Los plazos van referidos al período inicial de fijación del tipo. Por ejemplo, un préstamo a 15 años a tipo variable revisable anualmente, se clasifica en el plazo 'hasta un año'.

a. TAE:Tasa anual equivalente.

b. Excluye descubiertos, líneas de crédito y tarjetas de crédito con pago aplazado y 'revolving'.

c. Hasta mayo de 2010, inclusive, esta columna incluye el crédito concedido a través de tarjetas de crédito (véase nota de novedades del Boletín Estadístico de julio-agosto de 2010).Los tipos de interés efectivo de tarjetas de crédito se publican en los cuadros 19.3 columna 4 y 19.4 columna 7.

19. TIPOS DE INTERES
B) Tipos de interés aplicados por las IFM a residentes en la UEM

19.7 Tipos de interés (TEDR) (a) de nuevas operaciones. Depósitos de hogares e ISFLSH y sociedades no financieras. Entidades de crédito y EFC

Porcentajes

	Hogares e ISFLSH						Sociedades no financieras						Hogares e ISFLSH y sociedades no financieras. Cesiones temporales
	A la vista (b)	A plazo				Cesiones temporales	A la vista (b)	A plazo				Cesiones temporales	
		Tipo medio ponderado	Hasta 1 año	Más de 1 y hasta 2 años	Más de 2 años			Tipo medio ponderado	Hasta 1 año	Más de 1 y hasta 2 años	Más de 2 años		
	1	2	3	4	5	6	7	8	9	10	11	12	13
13	0,22	1,50	1,23	1,62	1,85	0,49	0,35	1,30	1,27	1,66	1,37	0,75	0,73
14	0,17	0,66	0,59	0,75	0,83	0,42	0,31	0,51	0,50	0,58	0,50	0,46	0,46
15	0,12	0,39	0,35	0,48	0,24	0,42	0,24	0,31	0,29	0,38	0,66	0,12	0,15
16	0,06	0,11	0,10	0,13	0,07	0,15	0,15	0,13	0,11	0,14	0,48	0,05	0,06
17	0,04	0,08	0,07	0,10	0,08	0,02	0,10	0,16	0,17	0,05	0,33	-0,01	-0,02
18	0,03	0,05	0,05	0,06	0,17	-0,15	0,08	0,37	0,39	0,03	0,74	-0,24	-0,24
19	0,03	0,04	0,02	0,07	0,18	0,11	0,07	0,38	0,36	0,47	0,92	-0,11	-0,11
20	0,01	0,02	0,01	0,06	0,15	...	0,01	0,01	0,01	0,02	0,13	...	-0,46
21	0,02	0,06	0,01	0,27	0,03	...	0,03	0,45	0,45	0,25	0,55	...	-0,48
22	0,04	0,72	0,51	1,07	1,05	...	0,11	1,60	1,60	1,71	0,79	1,49	1,49
23 *Feb*	0,08	1,04	0,94	1,28	1,04	2,12	0,15	1,97	1,99	2,39	0,34	...	2,11
Mar	0,08	1,45	1,54	1,18	0,86	...	0,28	2,30	2,33	1,78	1,24	...	2,52
Abr	0,10	1,58	1,56	1,69	0,63	...	0,29	2,58	2,61	1,99	0,23	2,94	2,94
May	0,10	1,83	1,92	1,58	1,23	...	0,30	2,79	2,83	2,14	0,36	...	2,88
Jun	0,12	2,22	2,27	2,13	0,84	...	0,40	3,01	3,05	2,71	0,34	3,14	3,15
Jul	0,12	2,36	2,39	2,26	1,41	...	0,44	3,11	3,15	2,87	0,20	...	3,23
Ago	0,13	2,32	2,36	2,23	1,37	...	0,47	3,11	3,15	2,86	1,70	...	2,23
Sep	0,13	2,34	2,35	2,36	1,46	...	0,54	3,28	3,31	2,98	0,50	2,41	2,50
Oct	0,14	2,44	2,46	2,32	2,46	...	0,63	3,46	3,49	2,31	1,12	2,03	2,05
Nov	0,15	2,57	2,62	2,42	1,47	...	0,64	3,53	3,57	2,90	0,38	2,41	2,48
Dic	0,15	2,58	2,60	2,58	1,25	...	0,69	3,52	3,56	2,37	0,36	1,79	1,88
24 *Ene*	0,17	2,42	2,37	2,88	1,06	...	0,67	3,58	3,67	0,98	0,09	2,22	2,25
Feb	0,17	2,38	2,37	2,58	1,46	3,65	0,72	3,16	3,21	2,17	0,39	2,33	2,37
Mar P	0,19	2,49	2,43	2,97	1,71	...	0,72	3,40	3,43	3,06	0,68	3,03	3,08

a.Los tipos TEDR no incluyen los gastos conexos, tales como las primas por seguros de amortización y las comisiones que compensen costes directos relacionados. La finalidad de los tipos TEDR es básicamente proporcionar al Eurosistema información relevante para el análisis de la transmisión de la política monetaria pero no son, a diferencia de los tipos TAE, una referencia adecuada ni comparable del coste total para los clientes de la financiación concedida.

b. Para estas categorías de depósitos las nuevas operaciones equivalen al total del saldo vivo, por lo tanto estos tipos de interés coinciden con los que figuran en el cuadro 19.10.

19. TIPOS DE INTERÉS
B) Tipos de interés aplicados por las IFM a residentes en la UEM

19.8 Tipos de interés (TEDR) (a) de los saldos vivos. Préstamos y créditos a hogares e ISFLSH. Entidades de crédito y EFC

Porcentajes

		Crédito a la vivienda				Crédito al consumo y otros fines				Pro-memoria					
										Vencimiento original de más de 1 año			Vencimiento original de más de 2 años		
											Del cual: vcto. residual			Del cual: vcto. residual	
	Tipo medio ponderado	Tipo medio ponderado	Hasta 1 año	Más de 1 año y hasta 5 años	Más de 5 años	Tipo medio ponderado	Hasta 1 año	Más de año 1 y hasta 5 años	Más de 5 años	Total	Hasta 1 año	Más de 1 año y revisión de tipos hasta 12m	Total	Hasta 2 años	Más de 2 años y revisión de tipos hasta 24m
	1	2	3	4	5	6	7	8	9	10	11	12	13	14	15
13	2,92	2,11	3,97	5,85	2,10	5,80	9,38	8,87	4,29	...	...	...	...	...	...
14	2,81	1,89	4,93	6,15	1,87	6,10	9,69	9,21	4,51	2,78	5,29	2,81	2,42	5,71	2,53
15	2,55	1,53	4,22	5,96	1,51	5,98	9,36	8,86	4,28	2,20	4,72	1,99	2,12	5,53	1,91
16	2,46	1,29	2,60	5,27	1,29	6,17	9,07	9,26	4,39	2,12	4,48	1,66	2,00	5,06	1,67
17	2,48	1,21	2,24	4,70	1,20	6,24	8,64	9,23	4,53	2,10	4,44	1,57	2,00	5,00	1,46
18	2,54	1,22	2,00	4,13	1,21	6,26	8,51	8,78	4,65	2,15	4,57	1,52	2,09	5,00	1,44
19	2,58	1,22	1,88	4,19	1,21	6,38	8,16	8,50	4,90	2,16	4,52	1,49	2,14	4,92	1,42
20	2,45	1,17	1,70	4,35	1,17	5,99	7,41	7,56	4,87	2,02	4,05	1,48	2,06	4,61	1,37
21	2,33	1,10	1,28	4,60	1,09	5,86	8,11	7,21	4,62	1,88	4,47	1,19	1,93	5,77	1,08
22	3,22	2,13	2,67	5,08	2,13	6,30	8,73	7,05	5,25	2,74	5,29	2,38	2,83	6,53	2,30
23 *Feb*	3,55	2,52	3,05	5,28	2,51	6,49	9,08	7,19	5,44	3,09	5,49	2,87	3,17	6,68	2,79
Mar	3,71	2,70	3,14	5,40	2,69	6,60	9,19	7,25	5,55	3,26	5,56	3,10	3,34	6,67	3,02
Abr	3,85	2,86	3,20	5,53	2,85	6,66	9,09	7,32	5,64	3,41	5,63	3,30	3,48	6,63	3,23
May	4,00	3,03	3,51	5,65	3,02	6,74	9,12	7,39	5,73	3,57	5,71	3,51	3,64	6,65	3,44
Jun	4,17	3,19	3,78	5,76	3,18	6,75	8,37	7,42	5,82	3,73	5,77	3,73	3,79	6,62	3,66
Jul	4,27	3,33	3,83	5,84	3,33	6,88	9,16	7,50	5,91	3,86	5,85	3,93	3,93	6,75	3,87
Ago	4,36	3,44	3,97	5,89	3,43	6,94	9,20	7,57	5,97	3,96	5,89	4,07	4,02	6,77	4,01
Sep	4,43	3,50	4,05	5,96	3,49	7,05	9,54	7,65	6,02	4,02	5,98	4,16	4,08	6,88	4,10
Oct	4,53	3,62	4,10	6,04	3,61	7,10	9,44	7,67	6,12	4,12	6,07	4,28	4,19	6,85	4,22
Nov	4,61	3,68	4,09	6,10	3,68	7,05	8,48	7,73	6,19	4,19	6,09	4,38	4,26	6,85	4,32
Dic	4,64	3,71	4,43	6,12	3,71	7,22	9,52	7,77	6,23	4,22	6,10	4,44	4,29	6,87	4,38
24 *Ene*	4,64	3,71	4,34	6,15	3,71	7,22	9,46	7,79	6,25	4,22	6,08	4,46	4,29	6,89	4,40
Feb	4,64	3,71	4,05	6,19	3,70	7,25	9,53	7,82	6,29	4,23	6,11	4,55	4,29	6,88	4,50
Mar P	4,64	3,70	4,03	6,21	3,69	7,25	9,44	7,85	6,31	4,23	6,10	4,55	4,29	6,86	4,49

Nota: Salvo referencia contraria, los plazos van referidos al período original de vencimiento del préstamo. Por ejemplo, un préstamo a 15 años a tipo variable revisable anualmente, se clasifica en el plazo 'a más de 5 años'.

a. Los tipos TEDR no incluyen los gastos conexos, tales como las primas por seguros de amortización y las comisiones que compensen costes directos relacionados. La finalidad de los tipos TEDR es básicamente proporcionar al Eurosistema información relevante para el análisis de la transmisión de la política monetaria pero no son, a diferencia de los tipos TAE, una referencia adecuada ni comparable del coste total para los clientes de la financiación concedida.

19. TIPOS DE INTERÉS
B) Tipos de interés aplicados por las IFM a residentes en la UEM

19.9 Tipos de interés (TEDR) (a) de los saldos vivos. Préstamos y créditos a sociedades no financieras. Entidades de crédito y EFC

Porcentajes

	Préstamos y créditos				Pro-memoria					
					Vencimiento original a más de 1 año			Vencimiento original a más de 2 años		
						Del cual: vcto. residual			Del cual: vcto. residual	
	Tipo medio ponderado	Hasta 1 año	Más de 1 año y hasta 5 años	Más de 5 años	Total	Hasta 1 año	Más de 1 año y revisión de tipos hasta 12m	Total	Hasta 2 años	Más de 2 años y revisión de tipos hasta 24m
	1	2	3	4	5	6	7	8	9	10
13	3,44	3,76	3,72	3,21	...	...	...	...	...	...
14	2,84	3,14	2,78	2,77	2,71	2,86	2,90	2,96	3,04	3,01
15	2,38	2,31	2,33	2,42	2,40	2,11	2,38	2,42	2,43	2,39
16	2,04	1,98	1,95	2,10	2,04	1,75	1,97	2,06	1,77	2,04
17	1,89	1,94	1,64	2,00	1,86	1,42	1,91	1,95	1,77	1,87
18	1,86	1,88	1,72	1,92	1,85	1,93	1,84	1,89	1,87	1,85
19	1,77	1,76	1,65	1,82	1,76	1,79	1,77	1,81	1,92	1,78
20	1,70	1,54	1,72	1,74	1,73	1,33	1,72	1,76	1,46	1,73
21	1,65	1,56	1,56	1,72	1,66	1,27	1,65	1,71	1,51	1,67
22	2,71	2,93	2,52	2,74	2,65	2,44	3,12	2,69	2,58	3,13
23 *Feb*	3,10	3,51	2,93	3,06	3,03	3,22	3,55	3,02	3,02	3,58
Mar	3,29	3,80	3,10	3,22	3,19	3,25	3,85	3,19	3,23	3,86
Abr	3,47	4,08	3,28	3,36	3,34	3,37	4,07	3,34	3,24	4,09
May	3,63	4,31	3,43	3,50	3,50	3,57	4,30	3,48	3,37	4,31
Jun	3,82	4,38	3,62	3,72	3,69	3,72	4,61	3,69	3,53	4,62
Jul	3,99	4,63	3,78	3,88	3,87	3,87	4,78	3,84	3,67	4,82
Ago	4,06	4,74	3,85	3,94	3,93	3,94	4,87	3,90	3,71	4,92
Sep	4,16	4,81	3,98	4,03	4,04	4,01	5,01	3,99	3,78	5,03
Oct	4,25	4,96	4,06	4,10	4,12	4,06	5,11	4,07	3,87	5,14
Nov	4,28	4,93	4,13	4,13	4,17	4,15	5,17	4,11	3,90	5,19
Dic	4,35	4,87	4,30	4,18	4,26	4,21	5,26	4,19	3,93	5,27
24 *Ene*	4,38	4,97	4,35	4,20	4,28	4,22	5,27	4,21	3,94	5,29
Feb	4,39	4,90	4,36	4,24	4,31	4,24	5,27	4,24	3,95	5,28
Mar P	4,41	4,90	4,40	4,24	4,33	4,32	5,26	4,26	3,97	5,29

Nota: Salvo referencia contraria, los plazos van referidos al período original de vencimiento del préstamo. Por ejemplo, un préstamo a 15 años a tipo variable revisable anualmente, se clasifica en el plazo 'a más de 5 años'.

a. Los tipos TEDR no incluyen los gastos conexos, tales como las primas por seguros de amortización y las comisiones que compensen costes directos relacionados. La finalidad de los tipos TEDR es básicamente proporcionar al Eurosistema información relevante para el análisis de la transmisión de la política monetaria pero no son, a diferencia de los tipos TAE, una referencia adecuada ni comparable del coste total para los clientes de la financiación concedida.

19. TIPOS DE INTERÉS
B) Tipos de interés aplicados por las IFM a residentes en la UEM

19.10 Tipos de interés (TEDR) (a) de los saldos vivos. Depósitos de hogares e ISFLSH y sociedades no financieras. Entidades de crédito y EFC

Porcentajes

	Hogares e ISFLSH					Sociedades no financieras					Hogares e ISFLSH y sociedades no financieras. Cesiones temporales
	A la vista (b)	A plazo			Cesiones temporales	A la vista (b)	A plazo			Cesiones temporales	
		Tipo medio ponderado	Hasta 2 años	Más de 2 años			Tipo medio ponderado	Hasta 2 años	Más de 2 años		
	1	2	3	4	5	6	7	8	9	10	11
13	0,22	2,08	1,89	2,49	1,80	0,35	1,93	1,82	2,38	1,12	1,16
14	0,17	1,39	1,11	2,04	0,58	0,31	1,39	1,24	1,93	0,44	0,45
15	0,12	0,75	0,50	1,63	0,45	0,24	0,91	0,74	1,68	0,24	0,34
16	0,06	0,30	0,24	0,75	0,16	0,15	0,65	0,52	1,34	0,06	0,10
17	0,04	0,16	0,11	0,59	0,40	0,10	0,77	0,59	1,50	-0,01	0,00
18	0,03	0,12	0,07	0,53	0,13	0,08	0,63	0,44	1,53	-0,37	-0,36
19	0,03	0,12	0,05	0,65	0,26	0,07	0,99	0,67	2,20	-0,12	-0,09
20	0,01	0,06	0,03	0,33	...	0,01	0,59	0,43	1,55	-0,50	-0,38
21	0,02	0,04	0,02	0,22	...	0,03	0,65	0,47	1,43	...	-0,70
22	0,04	0,18	0,15	0,42	...	0,11	1,26	1,27	1,16	1,51	1,50
23 *Feb*	0,08	0,32	0,30	0,51	2,12	0,15	1,64	1,66	1,48	2,03	2,04
Mar	0,08	0,52	0,51	0,55	2,21	0,28	1,95	2,00	1,54	2,36	2,35
Abr	0,10	0,70	0,71	0,57	2,21	0,29	2,14	2,20	1,57	2,70	2,66
May	0,10	0,89	0,92	0,60	2,53	0,30	2,34	2,41	1,58	2,87	2,84
Jun	0,12	1,08	1,12	0,63	2,90	0,40	2,49	2,56	1,63	3,00	2,99
Jul	0,12	1,26	1,31	0,66	3,01	0,44	2,60	2,68	1,64	3,04	3,04
Ago	0,13	1,37	1,42	0,69	3,21	0,47	2,67	2,75	1,76	2,50	2,57
Sep	0,13	1,50	1,55	0,74	3,36	0,54	2,72	2,79	1,79	2,59	2,66
Oct	0,14	1,67	1,72	0,87	3,48	0,63	2,98	3,06	1,85	2,16	2,22
Nov	0,15	1,80	1,86	0,92	3,56	0,64	3,03	3,11	1,84	2,04	2,10
Dic	0,15	1,90	1,95	0,92	3,55	0,69	3,04	3,12	1,82	2,57	2,63
24 *Ene*	0,17	1,97	2,02	0,95	3,48	0,67	3,03	3,12	1,76	2,38	2,43
Feb	0,17	2,01	2,06	0,98	3,64	0,72	3,03	3,12	1,72	2,48	2,53
Mar P	0,19	2,04	2,09	1,02	3,65	0,72	3,11	3,20	1,77	3,12	3,16

a. Los tipos TEDR no incluyen los gastos conexos, tales como las primas por seguros de amortización y las comisiones que compensen costes directos relacionados. La finalidad de los tipos TEDR es básicamente proporcionar al Eurosistema información relevante para el análisis de la transmisión de la política monetaria pero no son, a diferencia de los tipos TAE, una referencia adecuada ni comparable del coste total para los clientes de la financiación concedida.
b. Para estas categorías de depósitos las nuevas operaciones equivalen al total del saldo vivo, por lo tanto estos tipos de interés coinciden con los que figuran en el cuadro 19.7.

19. TIPOS DE INTERES
B) Tipos de interés aplicados por las IFM a residentes en la UEM

19.11 Importes de las nuevas operaciones. Préstamos y créditos a hogares e ISFLSH y sociedades no financieras. Entidades de crédito y EFC

Millones de euros

	Hogares e ISFLSH										Sociedades no financieras (a)		
	Vivienda (a)			Consumo (b)				Otros fines (a)					
	Nuevas operaciones (c)	Renegociaciones	Otras operaciones	Tarjetas de crédito y Tarjetas 'revolving' Nuevas operaciones (d)	Créditos (a)			Nuevas operaciones (c)	Renegociaciones	Otras operaciones	Nuevas operaciones (e)	Renegociaciones	Otras operaciones
					Nuevas operaciones (c)	Renegociaciones	Otras operaciones						
	1	2	3=1-2	4	5	6	7=5-6	8	9	10=8-9	11	12	13=11-12
13	21 853	...	...	8 488	13 891	...	...	15 503	...	...	392 645	...	...
14	27 007	...	...	8 850	16 330	...	...	17 269	...	...	356 637	...	...
15	35 721	9 241	26 480	9 049	19 747	575	19 173	20 240	1 298	18 942	392 631	30 897	361 734
16	37 494	6 396	31 098	11 040	25 356	649	24 706	17 721	1 367	16 354	322 578	28 920	293 659
17	38 863	2 357	36 506	13 290	29 389	268	29 121	19 367	802	18 565	338 995	16 903	322 092
18	43 057	1 744	41 313	13 032	34 387	361	34 026	18 757	726	18 031	347 156	16 066	331 090
19	43 589	1 318	42 272	13 620	36 237	435	35 802	17 804	737	17 067	348 383	21 786	326 597
20	43 971	2 605	41 366	10 691	26 600	636	25 964	18 748	1 255	17 493	357 257	21 130	336 126
21	59 425	1 744	57 682	10 061	28 419	404	28 015	16 741	1 123	15 618	299 368	31 499	267 869
22	65 220	1 910	63 309	11 465	29 924	87	29 837	16 490	399	16 091	358 867	21 065	337 802
23	56 242	4 730	51 513	11 996	32 305	130	32 174	16 419	542	15 877	332 756	19 055	313 701
23 *Jun*	5 284	419	4 864	11 806	2 889	13	2 876	1 606	56	1 550	31 705	1 738	29 967
Jul	5 310	440	4 869	11 696	2 719	12	2 707	1 608	48	1 561	31 191	1 360	29 831
Ago	3 631	371	3 259	11 796	2 333	9	2 324	1 041	46	995	19 521	1 424	18 098
Sep	4 231	352	3 880	11 747	2 758	10	2 748	1 344	38	1 306	25 447	1 309	24 138
Oct	4 806	414	4 392	11 775	2 853	13	2 840	1 395	43	1 352	26 371	1 409	24 962
Nov	5 010	558	4 451	12 013	3 306	13	3 293	1 452	42	1 409	26 821	1 754	25 067
Dic	5 128	401	4 727	11 996	2 504	9	2 495	1 451	44	1 407	35 880	1 627	34 253
24 *Ene*	4 600	404	4 196	10 931	2 832	10	2 822	1 386	60	1 327	25 511	1 209	24 302
Feb	4 562	328	4 234	10 765	3 113	12	3 101	1 408	33	1 375	25 092	1 127	23 965
Mar P	5 196	507	4 690	10 667	2 931	12	2 919	1 561	34	1 526	31 796	1 423	30 373

a.Excluye descubiertos, líneas de crédito y tarjetas de crédito de pago aplazado y 'revolving'.
b. Excluye descubiertos y líneas de crédito.
c. Estos importes se detallan en las columnas 3 a 17 del cuadro 19.12.
d. Dada la naturaleza de este instrumento, la Circular 1/2010 considera 'operación nueva' el saldo vivo a fin de cada mes, y no el importe concedido en el mes. Por este motivo, en esta columna el importe anual coincide con el del último mes del año. En las tarjetas de crédito, si bien no se dispone de su finalidad, se estima que ésta es fundamentalmente de consumo. De hecho, hasta junio de 2010 se incluía en el crédito al consumo hasta 1 año.
e. Estos importes se detallan en las columnas 3 a 14 del cuadro 19.13.

19. TIPOS DE INTERÉS
B) Tipos de interés aplicados por las IFM a residentes en la UEM

19.12 Importe de las nuevas operaciones. Préstamos y créditos a hogares e ISFLSH. Entidades de crédito y EFC

Millones de euros

		Descubiertos y líneas de crédito (a) (b)	Crédito a la vivienda					Crédito al consumo					Crédito para otros fines					
			Total	Hasta 1 año	Más de 1 y hasta 5 años	Más de 5 y hasta 10 años	Más de 10 años	Tarjetas de crédito y Tarjetas 'revolving'(b)	Créditos- Total (c)	Hasta 1 año (c)	Más de 1 y hasta 5 años	Más de 5 años	Total	Hasta 1 año	Más de 1 y hasta 5 años	Más de 5 años	Del cual: empresarios individuales Total	Del cual: empresarios individuales Hasta 1 año
		1	2	3	4	5	6	7	8	9	10	11	12	13	14	15	16	17
13		7 745	21 853	14 800	6 312	492	249	8 488	13 891	3 931	5 698	4 262	15 503	10 759	3 318	1 427	6 273	4 424
14		6 872	26 818	17 305	8 812	476	225	8 850	16 442	4 343	7 016	5 083	17 269	12 456	3 222	1 590	6 676	4 534
15		7 426	35 721	22 457	10 238	997	2 028	9 049	19 747	4 822	8 971	5 954	20 240	14 434	3 984	1 822	8 525	5 403
16		7 099	37 494	17 373	8 958	1 345	9 818	11 040	25 356	4 667	11 946	8 743	17 721	11 291	3 826	2 605	9 109	5 657
17		7 452	38 863	16 495	10 392	1 637	10 340	13 290	29 389	4 513	13 892	10 984	19 367	11 901	4 036	3 431	10 136	5 999
18		6 697	43 057	15 617	12 137	1 922	13 381	13 032	34 387	4 663	15 773	13 952	18 757	11 226	3 925	3 605	11 165	6 750
19		6 643	43 589	15 493	11 323	1 793	14 980	13 620	36 237	4 821	15 919	15 496	17 804	10 025	4 025	3 755	10 588	6 149
20		6 455	43 971	14 968	8 207	1 339	19 456	10 691	26 600	3 839	11 251	11 511	18 748	9 513	5 786	3 449	12 523	6 339
21		7 505	59 425	14 919	9 482	1 884	33 141	10 061	28 419	3 637	10 669	14 112	16 741	7 712	3 745	5 283	10 195	4 588
22		8 561	65 220	15 419	7 185	2 820	39 796	11 465	29 924	3 814	10 843	15 267	16 490	7 841	2 848	5 801	9 253	4 437
23		7 157	56 242	10 275	12 535	6 908	26 524	11 996	32 305	4 153	12 652	15 499	16 419	8 095	3 266	5 057	8 751	4 040
23	*May*	7 365	5 145	974	1 136	513	2 523	11 683	2 894	325	1 123	1 447	1 379	610	296	473	756	316
	Jun	7 717	5 284	1 015	1 231	620	2 417	11 806	2 889	357	1 158	1 375	1 606	785	333	488	872	406
	Jul	7 575	5 310	951	1 220	747	2 392	11 696	2 719	328	1 094	1 297	1 608	841	309	457	779	353
	Ago	7 562	3 631	631	888	558	1 554	11 796	2 333	269	943	1 121	1 041	502	215	324	575	276
	Sep	7 395	4 231	648	1 065	694	1 825	11 747	2 758	283	1 102	1 372	1 344	650	287	406	650	266
	Oct	7 435	4 806	727	1 183	734	2 161	11 775	2 853	267	1 176	1 410	1 395	663	298	434	744	329
	Nov	7 498	5 010	747	1 235	838	2 189	12 013	3 306	595	1 222	1 489	1 452	684	315	453	793	342
	Dic	7 157	5 128	802	1 282	815	2 229	11 996	2 504	455	1 018	1 031	1 451	738	321	392	677	311
24	*Ene*	7 232	4 600	625	1 126	781	2 068	10 931	2 832	341	1 092	1 398	1 386	628	294	465	796	371
	Feb	7 181	4 562	645	1 117	720	2 080	10 765	3 113	437	1 148	1 528	1 408	622	318	468	800	360
	Mar P	7 031	5 196	652	1 130	728	2 686	10 667	2 931	305	1 187	1 439	1 561	791	318	451	731	296

Nota: Los plazos van referidos al período inicial de fijación del tipo. Por ejemplo, un préstamo a 15 años a tipo variable revisable anualmente, se clasifica en el plazo 'hasta un año'.

a. Hasta mayo de 2010, inclusive, esta columna incluye sólo descubiertos en cuenta (véase nota de novedades del Boletín Estadístico de julio-agosto de 2010).

b. Dada la naturaleza de estos instrumentos, la Circular 1/2010 considera 'operación nueva' el saldo vivo a fin de cada mes, y no el importe concedido en el mes. Por este motivo, en estas dos columnas el importe anual coincide con el del último mes del año. En cuanto a las tarjetas de crédito, si bien no se dispone de su finalidad, se estima que ésta es fundamentalmente de consumo. De hecho, hasta junio de 2010 se incluía en el crédito al consumo hasta 1 año.

c. Hasta mayo de 2010, inclusive, esta columna incluye el crédito concedido a través de tarjetas de crédito (véase nota de novedades del Boletín Estadístico de julio-agosto de 2010).

19. TIPOS DE INTERES
B) Tipos de interés aplicados por las IFM a residentes en la UEM

19.13 Importe de las nuevas operaciones. Préstamos y créditos a las sociedades no financieras. Entidades de crédito y EFC

Millones de euros

		Descubiertos y líneas de crédito (a)(b)	Tarjetas de credito de pago aplazado (b)	Otros créditos hasta 250 mil euros				Otros créditos entre 250 mil y 1 millón euros				Otros créditos de mas de 1 millón euros			
				Total	Hasta 1 año	Más de 1 y hasta 5 años	Más de 5 años	Total	Hasta 1 año	Más de 1 y hasta 5 años	Más de 5 años	Total	Hasta 1 año	Más de 1 y hasta 5 años	Más de 5 años
		1	2	3	4	5	6	7	8	9	10	11	12	13	14
13		94 674	64	106 134	100 529	4 700	905	28 291	25 235	2 373	683	258 220	238 128	14 269	5 823
14		75 064	69	112 336	105 407	5 857	1 072	34 048	29 668	3 172	1 208	210 253	195 758	9 630	4 866
15		81 125	72	128 707	121 826	5 218	1 664	36 763	31 908	3 371	1 485	227 160	205 050	12 174	9 937
16		81 825	98	133 583	123 701	6 889	2 992	36 346	28 962	4 480	2 905	152 649	129 461	13 426	9 762
17		80 298	104	143 354	131 395	8 071	3 888	40 582	31 415	5 077	4 090	155 059	120 808	16 947	17 305
18		67 936	115	136 991	127 034	7 423	2 534	38 222	29 882	5 250	3 090	171 943	135 226	19 100	17 617
19		61 016	182	134 569	125 020	7 438	2 111	39 286	31 347	5 085	2 854	174 528	133 774	18 493	22 261
20		52 997	215	122 517	99 225	21 539	1 753	50 532	29 369	18 683	2 480	184 208	128 010	30 922	25 276
21		56 341	254	115 253	105 477	5 941	3 835	35 951	26 211	4 562	5 178	148 164	105 966	18 445	23 754
22		59 165	306	133 391	127 213	4 136	2 043	39 163	33 926	2 757	2 480	186 312	149 290	21 697	15 326
23		56 044	312	140 503	135 362	3 407	1 733	40 841	37 816	1 660	1 365	151 412	134 630	11 537	5 245
23	*Mar*	61 112	304	12 150	11 646	349	154	3 865	3 559	167	139	16 304	14 522	1 377	405
	Abr	60 200	311	11 770	11 379	269	122	3 259	3 068	102	89	11 867	10 633	917	318
	May	58 762	313	11 682	11 205	321	156	3 411	3 140	149	122	13 923	12 297	1 342	284
	Jun	59 817	313	12 307	11 855	295	156	3 816	3 530	161	125	15 582	13 819	1 355	407
	Jul	61 118	309	12 975	12 530	285	160	3 916	3 603	155	158	14 300	12 383	836	1 081
	Ago	59 667	290	9 607	9 316	189	102	2 451	2 332	61	58	7 463	7 077	301	85
	Sep	57 432	300	10 860	10 485	236	138	3 162	2 961	102	99	11 425	9 921	688	816
	Oct	56 776	306	12 501	12 014	316	171	3 569	3 278	177	114	10 302	9 435	579	287
	Nov	56 552	310	11 830	11 286	363	181	3 534	3 195	190	149	11 457	10 441	847	170
	Dic	56 044	312	13 124	12 629	321	175	3 731	3 426	181	124	19 026	17 255	1 071	701
24	*Ene*	56 532	270	12 817	12 365	289	163	3 245	3 005	142	98	9 449	8 239	1 059	152
	Feb	57 445	276	11 153	10 592	349	212	3 390	2 893	365	132	10 549	9 304	813	433
	Mar P	56 340	276	12 139	11 479	439	221	3 474	3 073	240	162	16 182	13 009	2 266	907

Nota: Los plazos van referidos al período inicial de fijación del tipo. Por ejemplo, un préstamo a 15 años a tipo variable revisable anualmente, se clasifica en el plazo 'hasta un año'.

a. Hasta mayo de 2010, inclusive, esta columna incluye sólo descubiertos en cuenta (véase nota de novedades del Boletín Estadístico de julio-agosto de 2010).

b. La Circular 1/2010 considera 'operación nueva' para estos instrumentos el saldo vivo a fin de cada mes, y no el importe concedido en el mes. Por este motivo, en estas dos columnas el importe anual coincide con el del último mes del año.

19. TIPOS DE INTERES
B) Tipos de interés aplicados por las IFM a residentes en la UEM

19.14 Importe de las nuevas operaciones. Depósitos de hogares e ISFLSH y sociedades no financieras. Entidades de crédito y EFC

Millones de euros

	Hogares e ISFLSH						Sociedades no financieras						Hogares e ISFLSH y sociedades no financieras. Cesiones temporales
	A la vista (a)	A plazo				Cesiones temporales	A la vista (a)	A plazo				Cesiones temporales	
		Total	Hasta 1 año	Más de 1 y hasta 2 años	Más de 2 años			Total	Hasta 1 año	Más de 1 y hasta 2 años	Más de 2 años		
	1	2	3	4	5	6	7	8	9	10	11	12	13
13	335 892	410 670	167 853	155 653	87 165	5 301	111 094	280 844	241 722	25 293	13 829	39 891	45 192
14	370 242	323 882	168 311	125 625	29 946	1 959	124 124	257 746	229 981	20 491	7 274	70 476	72 435
15	436 737	267 853	159 758	90 002	18 092	1 196	144 159	192 392	177 468	10 549	4 375	21 846	23 042
16	514 328	235 778	149 295	75 201	11 282	1 152	170 156	135 223	122 620	8 272	4 332	13 775	14 928
17	582 493	187 982	121 137	60 325	6 520	405	203 304	88 740	79 847	6 081	2 813	8 016	8 420
18	646 080	154 821	101 146	47 676	5 999	19	217 064	66 673	60 577	3 956	2 140	2 083	2 102
19	714 187	129 661	86 297	38 855	4 510	4	231 291	66 602	62 096	3 415	1 091	539	543
20	807 716	93 859	64 147	26 216	3 497	-	268 550	118 806	116 378	1 507	922	...	92
21	882 295	74 505	63 387	9 257	1 861	-	299 944	101 317	98 946	1 017	1 354	...	83
22	941 800	44 976	33 356	9 031	2 589	-	285 894	167 248	162 922	2 564	1 763	1 040	1 074
23	876 221	131 216	104 478	24 241	2 498	81	260 230	306 531	297 526	5 679	3 326	2 869	4 590
23 *Mar*	915 050	10 573	8 005	2 385	183	...	263 085	26 460	25 294	855	310	...	209
Abr	911 629	9 070	6 476	2 444	150	...	252 531	24 980	24 266	460	254	290	292
May	902 484	10 697	8 007	2 509	182	...	253 499	28 811	27 999	542	269	...	201
Jun	906 764	12 736	9 980	2 562	194	...	257 645	29 149	28 143	725	282	185	205
Jul	894 951	11 788	9 784	1 826	177	...	246 917	27 074	26 184	611	278	...	182
Ago	887 321	8 492	7 003	1 349	139	...	249 185	18 361	17 696	264	401	...	272
Sep	882 107	13 236	10 940	2 123	172	...	259 322	25 391	24 788	351	253	291	312
Oct	868 829	14 544	12 068	2 056	420	...	243 731	28 432	27 806	367	259	845	857
Nov	866 576	14 654	12 476	1 979	198	...	250 442	26 213	25 513	477	223	552	585
Dic	876 221	14 546	12 278	2 100	168	...	260 230	30 202	29 596	416	190	706	739
24 *Ene*	861 012	14 745	12 529	2 010	206	...	244 667	31 597	30 723	331	544	703	719
Feb	856 890	14 030	11 578	2 214	238	38	245 034	23 664	23 039	257	368	1 377	1 415
Mar	P 861 216	12 492	10 824	1 491	177	...	254 921	22 751	22 114	420	216	783	846

a. Para estas clases de depósitos las nuevas operaciones equivalen al total del saldo vivo.

19. TIPOS DE INTERÉS
B) Tipos de interés aplicados por las IFM a residentes en la UEM

19.15 Importe de los saldos vivos.Pro-memoria. Préstamos y créditos a hogares e ISFLSH y sociedades no financieras. Entidades de crédito y EFC

Millones de euros

	Hogares e ISFLSH						Sociedades no financieras					
	Vencimiento original a más de 1 año			Vencimiento original a más de 2 años			Vencimiento original a más de 1 año			Vencimiento original a más de 2 años		
	Total	Del cual: Vcto. residual		Total	Del cual: Vcto. residual		Total	Del cual: Vcto. residual		Total	Del cual: Vcto. residual	
		Hasta 1 año	Más de 1 año y revisión de tipos hasta 12m		Hasta 2 años	Más de 2 años y revisión de tipos hasta 24m		Hasta 1 año	Más de 1 año y revisión de tipos hasta 12m		Hasta 2 años	Más de 2 años y revisión de tipos hasta 24m
	1	2	3	4	5	6	7	8	9	10	11	12
13	743 845	15 286	628 718	...	20 816	633 940	504 091	97 515	239 197	...	105 356	225 527
14	712 861	15 758	627 701	708 958	19 350	632 618	444 984	77 628	237 433	417 634	94 381	217 792
15	683 243	9 460	594 630	679 109	16 210	600 072	422 826	70 364	209 016	400 909	79 979	199 927
16	673 228	10 541	564 827	668 405	16 115	569 890	402 327	61 194	185 712	382 212	82 883	174 013
17	667 904	10 017	554 956	662 873	16 557	560 129	386 448	48 671	182 528	359 648	51 694	172 047
18	666 616	11 114	543 594	661 345	18 487	522 071	352 797	40 279	160 742	332 596	49 911	149 484
19	661 273	12 760	524 344	655 703	20 107	521 712	348 169	46 768	155 061	325 501	54 076	145 963
20	655 203	12 217	494 866	650 005	20 039	494 203	403 488	40 436	162 743	388 151	54 186	155 975
21	657 957	10 624	463 452	652 780	18 587	468 632	401 304	37 777	160 689	381 480	57 935	148 609
22	655 428	10 820	434 717	651 100	20 001	439 990	391 052	55 660	188 481	371 529	69 538	174 070
23 *Feb*	649 643	...	...	645 323	...	...	387 111	...	...	368 078	...	...
Mar	648 403	10 631	421 225	644 036	19 560	425 903	388 060	50 080	195 116	372 529	74 236	175 545
Abr	647 565	...	...	643 146	...	...	385 922	...	...	370 491	...	...
May	645 544	...	...	641 103	...	...	383 582	...	...	368 205	...	...
Jun	644 677	10 390	411 346	640 176	20 203	416 077	382 304	49 620	192 972	365 862	82 677	174 032
Jul	643 710	...	...	639 057	...	...	383 587	...	...	366 181	...	...
Ago	641 260	...	...	636 295	...	...	379 093	...	...	362 332	...	...
Sep	641 070	10 781	399 317	636 121	20 886	404 187	377 103	47 936	193 109	359 760	80 981	172 983
Oct	639 610	...	...	634 620	...	...	375 066	...	...	357 925	...	...
Nov	638 542	...	...	633 625	...	...	374 561	...	...	357 184	...	...
Dic	637 011	10 569	385 405	632 099	19 940	390 437	373 634	46 454	194 642	356 754	78 679	174 717
24 *Ene*	634 931	...	...	630 032	...	...	371 728	...	...	354 461	...	...
Feb	634 709	...	...	629 784	...	...	371 901	...	...	354 841	...	...
Mar	P 635 752	...	...	630 886	...	...	373 642	...	...	356 269	...	...

Nota: Los plazos van referidos al período original de vencimiento del préstamo. Por ejemplo, un préstamo a 15 años a tipo variable revisable anualmente, se clasifica en el plazo 'a más de 5 años'.

19. TIPOS DE INTERÉS
B) Tipos de interés aplicados por las IFM a residentes en la UEM

19.16 Importe de los saldos vivos. Préstamos y créditos a hogares e ISFLSH y sociedades no financieras. Entidades de crédito y EFC

Millones de euros

	Hogares e ISFLSH								Sociedades no financieras			
	Crédito a la vivienda				Crédito al consumo y otros fines							
	Total	Hasta 1 año	Más de 1 y hasta 5 años	Más de 5 años	Total	Hasta 1 año	Más de 1 y hasta 5 años	Más de 5 años	Total	Hasta 1 año	Más de 1 y hasta 5 años	Más de 5 años
	1	2	3	4	5	6	7	8	9	10	11	12
13	601 415	177	1 686	599 553	170 701	28 095	24 892	117 715	616 671	112 580	150 830	353 262
14	576 696	189	1 977	574 530	162 546	26 191	26 144	110 210	547 588	102 604	133 457	311 527
15	549 238	259	1 890	547 089	162 039	27 775	29 544	104 720	520 691	97 864	128 003	294 823
16	533 107	240	1 183	531 684	167 022	26 661	35 462	104 899	497 176	94 848	126 675	275 652
17	520 209	392	1 283	518 533	175 062	26 974	40 084	108 004	483 165	96 717	129 888	256 560
18	513 752	429	1 448	511 876	182 686	29 393	43 702	109 591	451 588	98 790	114 388	238 409
19	510 585	405	1 541	508 638	183 146	32 052	46 117	104 977	444 754	96 585	115 100	233 069
20	504 619	167	1 089	503 362	181 839	31 086	46 571	104 181	481 497	78 009	174 013	229 475
21	511 346	150	1 236	509 960	179 393	32 632	41 630	105 131	484 236	82 932	138 323	262 981
22	510 983	121	1 175	509 686	179 436	34 869	37 167	107 400	483 719	92 666	139 615	251 437
23 *Feb*	506 239	110	1 152	504 978	177 255	33 741	36 742	106 771	473 384	86 273	138 198	248 913
Mar	505 199	106	1 142	503 951	177 596	34 285	36 796	106 514	477 493	89 433	138 831	249 229
Abr	504 343	101	1 143	503 099	177 982	34 658	36 774	106 549	474 313	88 390	137 633	248 289
May	502 636	93	1 124	501 419	177 802	34 801	36 583	106 418	469 337	85 755	136 286	247 296
Jun	501 546	91	1 122	500 333	188 986	45 763	36 677	106 545	471 766	89 462	134 281	248 023
Jul	499 746	86	1 115	498 545	179 633	35 582	36 856	107 195	472 064	88 477	135 133	248 454
Ago	497 914	81	1 089	496 744	179 070	35 643	36 613	106 814	463 372	84 279	132 921	246 171
Sep	498 169	80	1 076	497 013	178 193	35 212	36 978	106 003	463 125	86 022	131 862	245 241
Oct	497 238	76	1 073	496 089	177 694	35 246	37 060	105 387	459 439	84 373	130 323	244 743
Nov	496 258	80	1 057	495 122	188 756	46 392	36 937	105 427	458 935	84 374	128 730	245 831
Dic	494 986	90	1 042	493 854	178 690	36 574	36 954	105 161	462 766	89 132	128 451	245 183
24 *Ene*	493 293	91	1 024	492 178	177 547	35 818	37 014	104 715	455 837	84 109	127 930	243 798
Feb	492 820	79	1 026	491 716	176 973	35 005	37 187	104 780	455 819	83 918	128 591	243 309
Mar P	493 029	84	1 017	491 927	178 021	35 213	37 379	105 429	460 222	86 580	129 533	244 109

Nota: Los plazos van referidos al período original de vencimiento del préstamo. Por ejemplo, un préstamo a 15 años a tipo variable revisable anualmente, se clasifica en el plazo 'a más de 5 años'.

19. TIPOS DE INTERÉS
B) Tipos de interés aplicados por las IFM a residentes en la UEM

19.17 Importe de los saldos vivos. Depósitos de hogares e ISFLSH y sociedades no financieras. Entidades de crédito y EFC

Millones de euros

	Hogares e ISFLSH					Sociedades no financieras					Hogares e ISFLSH y sociedades no financieras. Cesiones temporales
	A la vista	A plazo			Cesiones temporales	A la vista	A plazo			Cesiones temporales	
		Total	Hasta dos años	Más de dos años			Total	Hasta dos años	Más de dos años		
	1	2	3	4	5	6	7	8	9	10	11
13	335 892	424 269	288 810	135 459	495	111 094	86 049	69 989	16 060	7 090	7 584
14	370 242	385 219	268 732	116 488	365	124 124	68 353	53 148	15 206	9 615	9 979
15	436 737	318 597	248 307	70 289	700	144 159	55 655	45 425	10 230	911	1 611
16	514 328	257 940	224 815	33 125	778	170 156	46 423	39 093	7 330	1 463	2 241
17	582 493	195 245	172 761	22 485	7	203 304	35 346	28 509	6 837	957	964
18	646 080	163 231	145 293	17 938	23	217 064	33 450	27 381	6 068	658	681
19	714 187	140 498	125 240	15 258	15	231 291	25 405	20 068	5 337	85	102
20	807 716	110 583	98 449	12 134	...	268 550	28 000	23 907	4 094	45	53
21	882 295	78 550	69 727	8 823	...	299 944	23 005	18 667	4 338	...	71
22	941 800	65 162	57 670	7 492	...	285 894	36 267	31 793	4 474	365	400
23 *Feb*	922 556	66 418	59 116	7 301	78	261 528	36 881	32 501	4 380	477	555
Mar	915 050	70 734	63 657	7 076	57	263 085	41 680	37 485	4 194	300	357
Abr	911 629	75 093	68 129	6 963	61	252 531	44 232	40 087	4 144	451	512
May	902 484	80 778	73 936	6 841	71	253 499	45 662	41 584	4 078	457	529
Jun	906 764	87 010	80 251	6 759	70	257 645	50 780	46 781	3 999	464	534
Jul	894 951	93 863	87 193	6 670	72	246 917	52 579	48 622	3 957	407	480
Ago	887 321	98 637	92 027	6 610	77	249 185	54 092	50 065	4 026	473	550
Sep	882 107	104 890	98 343	6 547	74	259 322	59 150	55 070	4 080	471	545
Oct	868 829	112 015	105 325	6 690	82	243 731	62 541	58 387	4 154	994	1 076
Nov	866 576	120 503	113 833	6 670	89	250 442	62 471	58 270	4 202	1 363	1 452
Dic	876 221	129 372	122 756	6 616	94	260 230	67 594	63 452	4 142	745	839
24 *Ene*	861 012	136 033	129 506	6 527	83	244 667	68 128	63 677	4 451	836	919
Feb	856 890	142 244	135 735	6 510	113	245 034	67 091	62 599	4 492	1 589	1 702
Mar P	861 216	146 007	139 482	6 526	133	254 921	68 247	63 879	4 368	972	1 105

CAPÍTULO 20 TIPOS DE CAMBIO E ÍNDICES DE COMPETITIVIDAD

20. TIPOS DE CAMBIO E ÍNDICES DE COMPETITIVIDAD — 20.1 Tipos de cambio del euro (a)

A) Tipos de cambio

Banco Central Europeo y FMI para el DEG — *Unidades monetarias por euro. Media de datos diarios*

	Dólar estadounidense (USD) 1	Yen japonés (JPY) 2	Franco suizo (CHF) 3	Libra esterlina (GBP) 4	Lev búlgaro (BGN) 5	Corona checa (CZK) 6	Corona danesa (DKK) 7	Forint húngaro (HUF) 8	Pro memoria DEG (XDR) 9
18	1,1810	130,40	1,1550	0,88471	1,9558	25,647	7,4532	318,89	0,8340
19	1,1195	122,01	1,1124	0,87777	1,9558	25,670	7,4661	325,30	0,8103
20	1,1422	121,85	1,0705	0,88970	1,9558	26,455	7,4542	351,25	0,8193
21	1,1827	129,88	1,0811	0,85960	1,9558	25,640	7,4370	358,52	0,8303
22	1,0530	138,03	1,0047	0,85276	1,9558	24,566	7,4396	391,29	0,7867
23	1,0813	151,99	0,9718	0,86979	1,9558	24,004	7,4509	381,85	0,8106
22 *Dic*	1,0589	142,82	0,9865	0,86950	1,9558	24,269	7,4377	407,68	0,7963
23 *Ene*	1,0769	140,54	0,9961	0,88212	1,9558	23,958	7,4383	396,03	0,8011
Feb	1,0715	142,38	0,9905	0,88550	1,9558	23,712	7,4447	384,91	0,8006
Mar	1,0706	143,01	0,9908	0,88192	1,9558	23,683	7,4456	385,01	0,8010
Abr	1,0968	146,51	0,9846	0,88115	1,9558	23,437	7,4518	375,34	0,8131
May	1,0868	148,93	0,9751	0,87041	1,9558	23,595	7,4485	372,37	0,8107
Jun	1,0840	153,15	0,9764	0,85861	1,9558	23,695	7,4492	370,60	0,8126
Jul	1,1058	155,94	0,9663	0,85856	1,9558	23,892	7,4508	379,04	0,8228
Ago	1,0909	157,96	0,9588	0,85892	1,9558	24,108	7,4522	385,05	0,8185
Sep	1,0684	157,80	0,9600	0,86158	1,9558	24,380	7,4566	386,43	0,8097
Oct	1,0563	158,04	0,9547	0,86798	1,9558	24,584	7,4604	385,33	0,8054
Nov	1,0808	161,84	0,9634	0,87045	1,9558	24,485	7,4581	379,19	0,8161
Dic	1,0903	157,21	0,9441	0,86168	1,9558	24,478	7,4556	381,80	0,8167
24 *Ene*	1,0905	159,46	0,9368	0,85873	1,9558	24,716	7,4572	382,04	0,8178
Feb	1,0795	161,38	0,9462	0,85466	1,9558	25,232	7,4550	388,04	0,8139
Mar	1,0872	162,77	0,9656	0,85524	1,9558	25,292	7,4566	395,09	0,8178
Abr	1,0728	165,03	0,9761	0,85658	1,9558	25,278	7,4596	392,41	0,8131
May	1,0812	168,54	0,9830	0,85564	1,9558	24,819	7,4606	387,18	0,8174

Véanse notas al final del capítulo

20. TIPOS DE CAMBIO E ÍNDICES DE COMPETITIVIDAD — 20.2 Tipos de cambio del euro (a)

A) Tipos de cambio

Banco Central Europeo — *Unidades monetarias por euro. Media de datos diarios*

	Zloty polaco (PLN) 1	Leu rumano (b) (ROL/RON) 2	Corona sueca SEK) 3	Corona islandesa (ISK) 4	Corona noruega (NOK) 5	Kuna croata (HRK) 6	Rublo ruso (c) (RUB) 7	Lira turca (d) (TRL/TRY) 8
18	4,2615	4,654	10,2583	127,89	9,5975	7,4182	74,042	5,7077
19	4,2976	4,7456	10,5891	137,28	9,8511	7,4180	72,455	6,3578
20	4,4430	4,8381	10,4848	154,59	10,7228	7,5384	82,725	8,0547
21	4,5652	4,9211	10,1465	150,15	10,1633	7,5284	87,153	10,5124
22	4,6861	4,9316	10,6296	142,24	10,1026	7,5349	88,397	17,4088
23	4,5420	4,9469	11,4788	149,13	11,4248	7,5345	...	25,7597
22 *Dic*	4,6832	4,9224	10,9859	150,76	10,4480	7,5448	...	19,7613
23 *Ene*	4,6974	4,9242	11,2051	154,06	10,7149	7,5345	...	20,2312
Feb	4,7415	4,9087	11,1725	153,11	10,9529	7,5345	...	20,1981
Mar	4,6893	4,9263	11,2276	149,89	11,2858	7,5345	...	20,3491
Abr	4,6320	4,9365	11,3370	149,62	11,5187	7,5345	...	21,2267
May	4,5345	4,9477	11,3697	150,47	11,7330	7,5345	...	21,4918
Jun	4,4608	4,9600	11,6766	149,35	11,7164	7,5345	...	25,7697
Jul	4,4431	4,9411	11,6343	146,79	11,3474	7,5345	...	29,3212
Ago	4,4601	4,9411	11,8117	143,87	11,4127	7,5345	...	29,3788
Sep	4,5981	4,9656	11,8417	144,46	11,4525	7,5345	...	28,8643
Oct	4,5124	4,9682	11,6472	146,50	11,6284	7,5345	...	29,4506
Nov	4,4020	4,9703	11,5475	151,44	11,7958	7,5345	...	30,9786
Dic	4,3335	4,9707	11,2028	150,55	11,5333	7,5345	...	31,7243
24 *Ene*	4,3648	4,9749	11,2834	149,43	11,3501	7,5345	...	32,8165
Feb	4,3256	4,9746	11,2500	148,68	11,3843	7,5345	...	33,2644
Mar	4,3069	4,9708	11,3054	149,04	11,5214	7,5345	...	34,8229
Abr	4,3026	4,9730	11,5910	150,35	11,6828	7,5345	...	34,6926
May	4,2796	4,9754	11,6186	150,00	11,5988	7,5345	...	34,8605

Véanse notas al final del capítulo

20. TIPOS DE CAMBIO E ÍNDICES DE COMPETITIVIDAD
A) Tipos de cambio

20.3 Tipos de cambio del euro (a)

Banco Central Europeo — *Unidades monetarias por euro. Media de datos diarios*

	1 Dólar australiano (AUD)	2 Real brasileño (BRL)	3 Dólar canadiense (CAD)	4 Yuan renminbi chino (CNY)	5 Dólar de Hong-Kong (HKD)	6 Rupia indonesia (IDR)	7 Séquel israelí (ILS)	8 Rupia india (INR)
18	1,5797	4,308	1,5294	7,8081	9,2559	16 803,2	4,2423	80,733
19	1,6109	4,413	1,4855	7,7355	8,7715	15 835,3	3,9901	78,836
20	1,6549	5,894	1,5300	7,8747	8,8587	16 627,4	3,9258	84,639
21	1,5749	6,378	1,4826	7,6282	9,1932	16 920,7	3,8208	87,439
22	1,5167	5,440	1,3695	7,0788	8,2451	15 625,3	3,5345	82,686
23	1,6288	5,401	1,4595	7,6600	8,4650	16 479,6	3,9880	89,300
22 *Dic*	1,5685	5,559	1,4379	7,3859	8,2434	16 503,3	3,6562	87,338
23 *Ene*	1,5523	5,605	1,4474	7,3173	8,4217	16 427,0	3,7126	88,144
Feb	1,5514	5,539	1,4400	7,3244	8,4077	16 232,6	3,7975	88,500
Mar	1,6034	5,578	1,4649	7,3807	8,4026	16 365,0	3,8742	88,116
Abr	1,6389	5,500	1,4792	7,5561	8,6093	16 313,2	3,9877	89,931
May	1,6346	5,409	1,4687	7,5948	8,5167	16 116,8	3,9863	89,460
Jun	1,6157	5,269	1,4414	7,7653	8,4899	16 194,9	3,9502	89,113
Jul	1,6423	5,310	1,4618	7,9482	8,6437	16 640,0	4,0546	90,839
Ago	1,6818	5,343	1,4703	7,9096	8,5370	16 639,4	4,0861	90,352
Sep	1,6622	5,277	1,4458	7,7967	8,3640	16 424,7	4,0793	88,737
Oct	1,6637	5,351	1,4474	7,7200	8,2648	16 646,7	4,2034	87,894
Nov	1,6634	5,296	1,4828	7,8087	8,4380	16 853,6	4,1118	90,010
Dic	1,6321	5,343	1,4653	7,7870	8,5152	16 910,3	4,0057	90,801
24 *Ene*	1,6422	5,357	1,4631	7,8201	8,5244	17 049,4	4,0493	90,635
Feb	1,6533	5,356	1,4564	7,7651	8,4432	16 898,6	3,9345	89,561
Mar	1,6586	5,416	1,4726	7,8297	8,5049	17 063,7	3,9442	90,252
Abr	1,6469	5,498	1,4661	7,7658	8,4006	17 258,8	4,0240	89,468
May	1,6317	5,553	1,4780	7,8206	8,4458	17 375,7	4,0062	90,157

Véanse notas al final del capítulo

20. TIPOS DE CAMBIO E ÍNDICES DE COMPETITIVIDAD
A) Tipos de cambio

20.4 Tipos de cambio del euro (a)

Banco Central Europeo — *Unidades monetarias por euro. Media de datos diarios*

	1 Won surcoreano (KRW)	2 Peso mejicano (MXN)	3 Ringgit de Malasia (MYR)	4 Dólar neozelandés (NZD)	5 Peso filipino (PHP)	6 Dólar de Singapur (SGD)	7 Baht de Tailandia (THB)	8 Rand sudafricano (ZAR)
18	1 299,07	22,705	4,7634	1,7065	62,210	1,5926	38,164	15,6186
19	1 305,32	21,557	4,6374	1,6998	57,985	1,5273	34,757	16,1757
20	1 345,58	24,519	4,7959	1,7561	56,615	1,5742	35,708	18,7655
21	1 354,06	23,985	4,9015	1,6724	58,299	1,5891	37,837	17,4766
22	1 358,07	21,187	4,6279	1,6582	57,314	1,4512	36,856	17,2086
23	1 412,88	19,183	4,9320	1,7622	60,163	1,4523	37,631	19,9551
22 *Dic*	1 370,59	20,761	4,6721	1,6660	58,888	1,4313	36,817	18,3036
23 *Ene*	1 341,38	20,457	4,6589	1,6851	59,162	1,4283	35,840	18,4320
Feb	1 368,77	19,954	4,6794	1,7016	58,743	1,4262	36,486	19,1765
Mar	1 398,25	19,724	4,7816	1,7242	58,581	1,4354	36,912	19,5602
Abr	1 452,07	19,819	4,8561	1,7673	60,807	1,4609	37,549	19,9205
May	1 442,31	19,276	4,9119	1,7481	60,604	1,4555	37,166	20,6864
Jun	1 406,43	18,699	5,0208	1,7686	60,475	1,4596	37,852	20,3033
Jul	1 419,16	18,708	5,0754	1,7758	60,690	1,4753	38,243	20,1074
Ago	1 443,24	18,520	5,0294	1,8195	61,461	1,4735	38,195	20,4723
Sep	1 424,53	18,476	5,0024	1,8012	60,665	1,4562	38,301	20,2780
Oct	1 427,33	19,088	5,0142	1,7916	59,994	1,4462	38,549	20,1390
Nov	1 412,57	18,788	5,0667	1,8033	60,285	1,4575	38,327	20,0397
Dic	1 423,13	18,767	5,0826	1,7556	60,593	1,4533	38,176	20,3373
24 *Ene*	1 447,18	18,627	5,1105	1,7673	61,090	1,4569	38,401	20,5161
Feb	1 437,37	18,443	5,1468	1,7618	60,486	1,4513	38,709	20,5082
Mar	1 448,12	18,261	5,1272	1,7869	60,736	1,4573	39,079	20,4955
Abr	1 469,42	18,007	5,1139	1,7992	61,171	1,4554	39,454	20,2378
May	1 474,96	18,155	5,0971	1,7819	62,523	1,4606	39,607	19,9079

Véanse notas al final del capítulo

20. TIPOS DE CAMBIO E ÍNDICES DE COMPETITIVIDAD
A) Tipos de cambio

20.5 Tipos de cambio del dólar estadounidense (a)

Banco Central Europeo — *Unidades monetarias por dólar estadounidense. Media de datos diarios*

	Euro (EUR)	Yen japonés (JPY)	Franco suizo (CHF)	Libra esterlina (GBP)	Corona sueca (SEK)	Corona danesa (DKK)	Corona noruega (NOK)	Dólar canadiense (CAD)	Dólar australiano (AUD)	Dólar neozelandés (NZD)	Pro memoria DEG (XDR)
	1	2	3	4	5	6	7	8	9	10	11
17	0,887	112,2	0,985	0,777	8,54	6,60	8,27	1,298	1,305	1,407	0,721
18	0,848	110,5	0,979	0,750	8,70	6,32	8,13	1,296	1,339	1,447	0,707
19	0,893	109,0	0,994	0,784	9,46	6,67	8,80	1,327	1,439	1,519	0,724
20	0,877	106,7	0,938	0,780	9,20	6,54	9,40	1,341	1,452	1,540	0,718
21	0,846	109,9	0,914	0,727	8,58	6,29	8,60	1,254	1,332	1,415	0,702
22	0,952	131,6	0,955	0,812	10,12	7,08	9,62	1,302	1,443	1,579	0,748
22 *Dic*	0,944	134,9	0,932	0,821	10,37	7,02	9,87	1,358	1,481	1,573	0,752
23 *Ene*	0,929	130,5	0,925	0,819	10,41	6,91	9,95	1,344	1,442	1,565	0,744
Feb	0,933	132,9	0,924	0,826	10,43	6,95	10,22	1,344	1,448	1,588	0,747
Mar	0,934	133,6	0,926	0,824	10,49	6,96	10,54	1,368	1,498	1,611	0,748
Abr	0,912	133,6	0,898	0,803	10,34	6,79	10,50	1,349	1,494	1,611	0,741
May	0,920	137,1	0,897	0,801	10,46	6,85	10,80	1,352	1,504	1,609	0,746
Jun	0,923	141,3	0,901	0,792	10,77	6,87	10,81	1,330	1,491	1,632	0,750
Jul	0,904	141,0	0,874	0,776	10,52	6,74	10,26	1,322	1,485	1,606	0,744
Ago	0,917	144,8	0,879	0,787	10,83	6,83	10,46	1,348	1,542	1,668	0,750
Sep	0,936	147,7	0,899	0,807	11,08	6,98	10,72	1,353	1,556	1,686	0,758
Oct	0,947	149,6	0,904	0,822	11,03	7,06	11,01	1,370	1,575	1,696	0,762
Nov	0,925	149,8	0,892	0,805	10,69	6,90	10,92	1,372	1,539	1,669	0,755
Dic	0,917	144,2	0,866	0,790	10,28	6,84	10,58	1,344	1,497	1,610	0,749
24 *Ene*	0,917	146,2	0,859	0,787	10,35	6,84	10,41	1,342	1,506	1,621	0,750
Feb	0,926	149,5	0,877	0,792	10,42	6,91	10,55	1,349	1,532	1,632	0,754
Mar	0,920	149,7	0,888	0,787	10,40	6,86	10,60	1,354	1,526	1,644	0,752
Abr	0,932	153,8	0,910	0,799	10,81	6,95	10,89	1,367	1,535	1,677	0,758
May	0,925	155,9	0,909	0,791	10,75	6,90	10,73	1,367	1,509	1,648	0,756

Véanse notas al final del capítulo

20. TIPOS DE CAMBIO E ÍNDICES DE COMPETITIVIDAD
B) Índices de competitividad

20.6 Índices de competitividad de España frente a la zona del euro y a la UE 27 (a) (b)

Base 1999 I = 100

	Frente a la zona del euro (c)					Frente a la Unión Europea (UE 27)									
	Con precios de consumo (IAPC)	Con precios indus-triales (IPRI)	Con costes laborales unitarios totales (CLUT)(g)	Con costes laborales unitarios de manu-facturas (CLUM)(g)	Con valores unitarios de las exporta-ciones (IVUE)	Total (c)		Compo-nente nominal (d)	Componente precios (f)		Total (c)		Compo-nente nominal (e)	Componente precios (f)	
						Con precios de consumo (IAPC)	Con costes laborales unitarios totales (CLUT)(g)		Con precios de consumo (IAPC)	Con costes laborales unitarios totales (CLUT)(g)	Con precios indus-triales (IPRI)	Con valores unitarios de las exporta-ciones (IVUE)		Con precios indus-triales (IPRI)	Con valores unitarios de las exporta-ciones (IVUE)
	1	2	3	4	5	6	7	8	9	10	11	12	13	14	15
17	107,9	112,1	97,4	103,2	101,9	105,5	94,7	101,0	104,4	93,7	110,5	101,5	100,8	109,5	99,8
18	107,9	111,9	96,9	105,9	101,7	105,6	94,0	101,2	104,3	93,0	110,3	101,3	101,0	109,3	99,6
19	107,3	111,1	98,7	106,8	100,3	105,0	95,8	101,3	103,7	94,5	109,5	99,9	101,1	108,3	98,0
20	106,5	109,7	103,3	119,8	100,5	104,3	100,3	101,6	102,7	98,7	108,5	100,1	101,5	106,9	97,9
21	107,1	112,5	103,7	113,4	101,7	104,7	100,6	101,6	103,0	99,0	111,0	101,2	101,5	109,4	98,9
22	107,0	115,0	101,1	109,8	103,7	104,4	98,0	101,8	102,5	96,2	113,2	103,3	101,7	111,3	100,8
23	104,9	113,7	101,1	106,0	104,9	101,8	97,6	101,8	100,0	95,8	111,7	104,4	101,6	110,0	102,0
23 *Ene*	104,6	113,2	...	...	104,2	101,5	...	101,9	99,6	...	111,5	103,6	101,7	109,6	101,0
Feb	104,7	113,2	...	...	106,9	101,6	...	101,9	99,7	...	111,4	106,4	101,7	109,5	103,8
Mar	104,8	113,2	101,4	103,3	106,6	101,7	98,0	101,8	99,9	96,2	111,3	106,1	101,6	109,5	103,5
Abr	104,6	112,7	...	...	105,6	101,5	...	101,8	99,7	...	110,7	105,0	101,5	109,1	102,6
May	104,5	112,4	...	...	105,5	101,3	...	101,7	99,6	...	110,4	104,8	101,5	108,8	102,4
Jun	104,9	112,7	99,9	105,3	104,8	101,7	96,2	101,7	100,0	94,6	110,6	104,2	101,5	109,0	101,9
Jul	104,8	113,2	...	...	103,6	101,6	...	101,7	99,9	...	111,1	103,2	101,5	109,5	100,9
Ago	104,6	114,4	...	...	103,0	101,6	...	101,8	99,8	...	112,5	102,6	101,6	110,7	100,2
Sep	105,1	115,3	102,1	107,8	104,6	102,2	98,5	102,0	100,2	96,7	113,5	104,3	101,8	111,5	101,7
Oct	105,3	114,8	...	...	104,3	102,3	...	101,9	100,4	...	112,9	103,9	101,7	111,1	101,4
Nov	105,4	114,5	...	...	105,0	102,2	...	101,8	100,4	...	112,4	104,6	101,5	110,7	102,2
Dic	105,2	114,4	101,2	107,7	105,2	101,9	97,5	101,7	100,3	95,8	112,2	104,5	101,4	110,6	102,2
24 *Ene*	105,4	114,5	...	...	105,4	102,0	...	101,7	100,3	...	112,8	104,8	101,5	111,1	102,4
Feb	105,0	114,9	...	...	105,5	101,7	...	101,8	100,0	...	113,3	105,0	101,6	111,5	102,5
Mar	105,7	114,7	...	...	...	102,5	...	101,8	100,7	...	113,1	...	101,6	111,3	...
Abr	105,7	...	...	...	...	102,5	...	101,8	100,7	...	...	...	101,6	...	...

Véanse notas al final del capítulo

20. TIPOS DE CAMBIO E ÍNDICES DE COMPETITIVIDAD
B) Índices de competitividad

20.7 Índices de competitividad de España frente a los países desarrollados, a los industrializados y a los nuevos países industrializados de Asia (a) (b)

Base 1999 I = 100

	Frente a los países desarrollados										
	Total (c)	Componente nominal (d)	Componente precios (f)	Total (c)		Componente nominal (e)	Componente precios (f)		Total (c)	Componente nominal (e)	Componente precios (f)
	Con IPC		Con IPC	Con IPRI	Con CLUM (g)		Con IPRI	Con CLUM (g)	Con IVUE		Con IVUE
	1	2	3	4	5	6	7	8	9	10	11
17	109,7	101,0	108,6	112,3	102,6	100,2	112,1	102,4	101,0	98,3	102,7
18	110,5	101,9	108,5	112,8	106,1	100,9	111,8	105,1	101,6	99,0	102,6
19	109,0	101,1	107,8	111,2	105,8	100,2	111,0	105,5	100,2	98,4	101,8
20	108,4	101,4	107,0	109,9	117,8	100,4	109,4	117,3	101,3	98,5	102,8
21	108,9	101,4	107,4	112,9	110,7	100,5	112,3	110,1	102,2	98,8	103,4
22	108,0	100,1	107,8	115,2	106,3	99,5	115,7	106,8	103,8	97,9	106,1
23	107,0	101,0	105,9	114,6	104,1	100,2	114,3	103,9	106,5	98,5	108,2
23 *Ene*	106,5	100,9	105,5	114,6	...	100,1	114,5	...	105,2	98,2	107,1
Feb	106,6	100,9	105,7	114,5	...	100,1	114,3	...	108,1	98,2	110,1
Mar	107,0	100,9	106,0	114,4	101,6	100,1	114,3	101,5	108,0	98,2	109,9
Abr	107,0	101,2	105,8	114,0	...	100,4	113,6	...	107,2	98,5	108,8
May	106,6	101,0	105,5	113,3	...	100,2	113,0	...	107,0	98,5	108,6
Jun	106,9	100,9	105,9	113,4	103,2	100,2	113,2	103,0	106,5	98,5	108,1
Jul	107,0	101,1	105,8	114,0	...	100,4	113,5	...	105,4	98,7	106,8
Ago	106,9	101,0	105,8	115,3	...	100,3	114,9	...	104,7	98,6	106,2
Sep	107,1	100,9	106,2	116,0	105,8	100,2	115,8	105,5	106,4	98,5	108,1
Oct	107,3	100,8	106,4	115,4	...	100,1	115,2	...	105,8	98,4	107,6
Nov	107,6	101,2	106,4	115,2	...	100,4	114,8	...	107,0	98,6	108,4
Dic	107,2	100,9	106,2	114,8	105,8	100,2	114,5	105,5	106,9	98,5	108,5
24 *Ene*	107,2	100,9	106,2	114,9	...	100,2	114,7	...	107,0	98,5	108,6
Feb	106,8	100,8	106,0	115,3	...	100,1	115,2	...	107,1	98,5	108,7
Mar	107,8	101,0	106,8	115,3	...	100,3	115,0	...	...	98,7	...
Abr	107,9	101,0	106,8	...	...	100,3	...	...	...	98,7	...

20. TIPOS DE CAMBIO E ÍNDICES DE COMPETITIVIDAD
B) Índices de competitividad

20.7 Índices de competitividad de España frente a los países desarrollados, a los industrializados y a los nuevos países industrializados de Asia (a) (b) (Cont.)

Base 1999 I = 100

	Frente a los países industrializados						Frente a nuevos países industrializados de Asia					
	Total (c)	Componente nominal (d)	Componente precios (f)	Total (c)	Componente nominal (e)	Componente precios (f)	Total (c)	Componente nominal (d)	Componente precios (f)	Total (c)	Componente nominal (e)	Componente precios (f)
	Con IPC		Con IPC	Con IPRI		Con IPRI	Con IPC		Con IPC	Con IPRI		Con IPRI
	12	13	14	15	16	17	18	19	20	21	22	23
17	105,9	100,2	105,6	108,4	99,0	109,5	87,2	94,1	92,6	90,8	92,1	98,6
18	107,0	101,5	105,4	109,6	100,2	109,3	89,8	97,3	92,2	94,6	95,0	99,5
19	105,3	100,6	104,7	107,8	99,4	108,4	86,6	95,4	90,7	91,9	93,3	98,5
20	104,8	101,3	103,5	106,6	100,0	106,6	86,5	97,7	88,5	90,9	95,5	95,3
21	105,3	101,2	104,1	110,0	99,9	110,1	86,9	97,1	89,6	95,7	94,5	101,4
22	104,3	99,3	105,1	113,3	98,1	115,5	85,4	90,9	93,9	102,9	88,4	116,4
23	104,5	100,8	103,6	113,9	99,7	114,2	92,3	96,7	95,4	109,2	94,1	116,0
23 *Ene*	103,2	100,3	102,9	113,7	99,0	114,8	86,8	93,2	93,1	106,9	90,7	117,9
Feb	103,5	100,3	103,2	113,4	99,0	114,5	88,1	93,5	94,2	106,8	90,9	117,4
Mar	104,1	100,4	103,7	113,5	99,2	114,4	89,7	94,1	95,2	107,4	91,6	117,3
Abr	104,5	101,0	103,5	113,4	99,8	113,7	92,1	96,3	95,7	108,9	93,7	116,3
May	104,1	100,8	103,3	112,6	99,6	113,0	92,0	96,3	95,5	107,8	93,8	114,9
Jun	104,6	100,9	103,7	112,8	99,8	113,0	93,5	97,4	96,0	109,0	94,9	114,8
Jul	104,9	101,3	103,6	113,7	100,3	113,3	94,7	99,2	95,5	111,0	96,8	114,8
Ago	104,8	101,2	103,6	115,0	100,3	114,7	94,7	99,0	95,7	112,2	96,5	116,2
Sep	105,0	100,9	104,0	115,5	99,9	115,6	93,9	97,7	96,1	111,5	95,2	117,1
Oct	105,0	100,8	104,2	114,6	99,7	114,9	93,4	97,0	96,2	109,8	94,5	116,1
Nov	105,3	101,2	104,1	114,5	100,1	114,4	94,0	98,0	96,0	109,9	95,4	115,2
Dic	105,0	101,0	104,0	114,0	100,0	114,0	94,1	98,0	96,0	109,3	95,5	114,5
24 *Ene*	105,0	101,0	103,9	114,3	100,0	114,3	94,1	98,5	95,6	110,2	95,9	114,9
Feb	104,5	100,9	103,6	114,7	99,9	114,8	93,2	97,8	95,3	110,2	95,3	115,6
Mar	105,8	101,2	104,6	114,8	100,2	114,6	95,7	98,5	97,1	110,9	96,0	115,6
Abr	105,9	101,1	104,7	...	100,1	...	95,8	98,1	97,7	...	95,6	...

Véanse notas al final del capítulo

20. TIPOS DE CAMBIO E ÍNDICES DE COMPETITIVIDAD
B) Índices de competitividad

20.8 Tipos de cambio efectivos de las principales monedas frente a los países desarrollados (a)

Banco Central Europeo (euro) y Banco de España

Base 1999 I=100

	Tipos de cambio efectivos nominales									Tipos de cambio efectivos reales con precios de consumo								
	Euro	Dólar estado-unidense	Libra esterlina	Yen japonés	Dólar cana-diense	Corona danesa	Corona sueca	Corona noruega	Franco suizo	Euro	Dólar estado-unidense	Libra esterlina	Yen japonés	Dólar cana-diense	Corona danesa	Corona sueca	Corona noruega	Franco suizo
	1	2	3	4	5	6	7	8	9	10	11	12	13	14	15	16	17	18
17	97,4	96,5	77,1	103,0	116,6	102,4	94,7	94,8	146,4	93,6	109,3	81,5	72,7	115,2	101,6	90,7	99,3	115,9
18	100,0	94,0	77,6	102,9	115,8	104,1	89,9	94,1	142,8	95,8	107,8	83,2	72,1	114,6	102,7	87,0	100,3	112,8
19	98,1	97,4	77,1	107,0	114,2	103,4	86,5	91,5	146,2	93,3	112,6	83,4	74,4	113,5	101,7	84,3	98,7	114,9
20	99,6	96,2	76,4	108,4	112,6	104,3	88,2	84,2	152,8	93,7	112,2	82,9	74,7	111,5	102,3	86,1	91,4	118,5
21	99,7	92,6	79,7	102,8	119,4	104,0	90,9	88,3	152,1	93,7	111,7	86,0	68,8	118,0	102,5	89,8	98,0	117,0
22	95,3	102,9	78,3	91,2	118,6	102,9	85,5	88,5	160,1	90,8	131,1	83,5	58,4	117,8	107,0	89,0	100,5	123,7
23	98,1	103,2	77,8	84,4	114,2	105,4	80,6	80,2	167,9	94,0	134,7	82,8	52,7	114,1	110,9	87,4	94,1	130,5
23 *Ene*	97,1	102,4	76,3	90,8	114,4	104,7	82,0	84,9	163,1	92,8	132,9	81,5	57,6	113,8	111,5	88,3	98,3	127,3
Feb	97,0	103,0	76,0	89,4	114,6	104,7	82,4	83,0	164,0	93,1	134,0	81,0	56,4	113,9	111,7	89,2	95,9	128,4
Mar	97,3	103,6	76,4	89,1	112,7	105,0	82,2	80,6	164,0	93,3	134,4	81,0	55,9	112,1	111,0	88,7	93,5	127,6
Abr	98,4	101,7	77,0	88,1	113,8	105,5	81,8	79,4	166,1	94,2	132,2	81,7	55,1	113,5	111,5	88,2	92,9	128,9
May	98,0	102,6	77,8	86,2	113,8	105,5	81,5	77,9	167,3	93,6	133,5	82,6	53,9	113,7	109,6	87,9	91,5	130,0
Jun	98,2	102,8	78,9	83,6	115,8	105,7	79,3	78,3	167,0	93,8	134,0	83,7	52,1	115,6	110,0	86,3	92,4	129,7
Jul	99,2	101,3	79,3	82,9	116,0	105,7	79,6	81,1	169,6	95,0	132,4	84,4	51,6	116,3	112,6	86,5	96,0	131,9
Ago	99,0	103,0	79,2	81,4	114,2	105,8	78,3	80,8	170,6	95,0	135,1	84,3	50,7	114,6	111,7	85,0	94,7	132,8
Sep	98,5	104,8	78,5	80,6	114,4	105,6	78,0	80,3	169,7	94,6	137,6	83,6	50,1	114,3	110,8	84,8	93,9	131,6
Oct	98,0	106,1	77,7	80,1	113,3	105,3	79,4	78,8	170,3	94,1	139,1	82,7	49,8	113,3	110,7	86,2	93,1	132,1
Nov	98,7	104,7	78,0	79,1	112,6	105,8	80,5	77,9	169,8	94,6	137,0	83,2	49,2	113,0	110,7	87,6	92,6	131,6
Dic	98,2	102,7	78,7	81,6	114,5	105,1	82,6	79,0	173,1	93,9	134,3	84,1	50,7	114,6	109,3	90,6	94,0	134,1
24 *Ene*	98,4	102,8	79,0	80,4	114,7	105,1	81,9	80,4	174,5	94,3	135,5	84,5	50,1	115,2	111,2	90,2	95,9	136,6
Feb	98,1	104,0	79,3	79,0	114,4	105,0	82,1	80,0	172,4	94,2	137,0	84,8	49,0	115,1	111,1	90,2	95,3	135,1
Mar	98,8	103,7	79,5	78,7	113,8	105,3	81,9	79,3	169,4	94,8	136,5	84,6	48,6	114,5	110,7	89,5	94,1	132,1
Abr	98,6	105,4	79,2	77,2	113,3	105,5	80,0	78,5	167,2	94,5	...	...	...	...	...	...	...	...

Véanse notas al final del capítulo

NOTAS A LOS CUADROS DEL CAPÍTULO 20. TIPOS DE CAMBIO E ÍNDICES DE COMPETITIVIDAD

Cuadro 20.1
a. Los tipos de cambio diarios difundidos por el Banco Central Europeo pueden consultarse en la dirección de Internet: http://www.bde.es/webbde/es/estadis/infoest/tc_1_1.pdf.

Cuadro 20.2
a. Los tipos de cambio diarios difundidos por el Banco Central Europeo pueden consultarse en la dirección de Internet: http://www.bde.es/webbde/es/estadis/infoest/tc_1_1.pdf.
b. Desde el 1 de julio de 2005 la moneda de Rumanía es el nuevo leu rumano (RON) equivalente a 10.000 lei rumanos (ROL).
c. Debido a la interrupción por parte del BCE de la publicación del tipo de cambio diario euro/rublo desde la fecha de referencia 1 de marzo de 2022, el último dato del tipo de cambio mensual euro/rublo se refiere a la fecha de referencia de febrero de 2022. Para más información se puede consultar el enlace
https://www.ecb.europa.eu/stats/policy_and_exchange_rates/euro_reference_exchange_rates/html/index.en.html
d. Desde el 1 de enero de 2005 la moneda de la República de Turquía es la nueva lira turca (TRY) equivalente a 1.000.000 liras turcas (TRL).

Cuadro 20.3
a. Los tipos de cambio diarios difundidos por el Banco Central Europeo pueden consultarse en la dirección de Internet: http://www.bde.es/webbde/es/estadis/infoest/tc_1_1.pdf.

Cuadro 20.4
a. Los tipos de cambio diarios difundidos por el Banco Central Europeo pueden consultarse en la dirección de Internet: http://www.bde.es/webbde/es/estadis/infoest/tc_1_1.pdf.

Cuadro 20.5
a. A partir del 1 de enero de 1999 equivalencia en dólares estadounidenses, obtenida a través de los tipos de cambio del euro.

Cuadro 20.6
a. Los países integrantes de la Unión Europea (UE 27) son los siguientes: Alemania, Austria, Bélgica, Bulgaria, Chipre, Croacia, Dinamarca, Eslovaquia, Eslovenia, Estonia, Finlandia, Francia, Grecia, Países Bajos, Hungría, Irlanda, Italia, Letonia, Lituania, Luxemburgo, Malta, Polonia, Portugal, República Checa, Rumania y Suecia.
Los países integrantes de la zona euro son los siguientes: Alemania, Austria, Bélgica, Chipre, Croacia, Eslovaquia, Eslovenia, Estonia, Finlandia, Francia, Grecia, Italia, Irlanda, Letonia, Lituania, Luxemburgo, Malta, Países Bajos y Portugal.
b. Abreviaturas: IAPC (Índice Armonizado de Precios de Consumo), IPRI (Índice de Precios Industriales), CLUT (Costes Laborales Unitarios Totales), CLUM (Costes Laborales Unitarios de Manufacturas) y IVUE (Índice de Valor Unitario de Exportaciones).
c. La caída de los índices refleja mejoras en la competitividad.
d. Índices calculados como medias geométricas ponderadas de tipos de cambio con ponderaciones obtenidas a partir de las cifras del comercio exterior de manufacturas y de servicios de los países que forman la agrupación de contrapartida.
e. Índices calculados como medias geométricas ponderadas de tipos de cambio con ponderaciones obtenidas a partir de las cifras del comercio exterior de manufacturas de los países que forman la agrupación de contrapartida.
f. Relación entre el índice de precios de España y el de la agrupación correspondiente, calculado como media geométrica de los índices de precios de los países que forman la agrupación de contrapartida usando ponderaciones definidas en las notas d. y e. para cada tipo de índice.
g. Series trimestrales. En la definición de los índices, para España se usan las series de Coste Laboral Unitario (totales y manufacturas) obtenidas a partir de la información de la Contabilidad Nacional Trimestral de España (INE), con series ajustadas de estacionalidad y efecto calendario, y series de empleo definidas en términos de número de personas.

Cuadro 20.7
a. Países desarrollados: Alemania, Austria, Australia, Bélgica, Canadá, Chipre, Croacia, Dinamarca, Eslovaquia, Eslovenia, Estonia, Estados Unidos, Finlandia, Francia, Grecia, Países Bajos, Italia, Irlanda, Japón, Letonia, Lituania, Luxemburgo, Malta, Noruega, Nueva Zelanda, Portugal, Reino Unido, Suecia y Suiza. En el caso del índice con valor unitario de exportación no se incluye Reino Unido en la agregación de países desarrollados debido a la no disponibilidad del índice de valor unitario para dicho país en la base de datos de EUROSTAT.
Países industrializados: Los integrantes de la agrupación países desarrollados, Corea, Hong Kong, Singapur, China, India, Indonesia, Malasia, Filipinas, Taiwán y Tailandia.
Nuevos países industrializados de Asia: Corea, Hong Kong, Singapur, China, India, Indonesia, Malasia, Filipinas, Taiwán y Tailandia.

b. Abreviaturas: IPC (Índice de Precios de Consumo), IPRI (Índice de Precios Industriales), CLUM (Costes Laborales Unitarios de Manufacturas) y IVUE (Índice de Valor Unitario de Exportaciones).
c. La caída de los índices refleja mejoras en la competitividad.
d. Índices calculados como medias geométricas ponderadas de tipos de cambio con ponderaciones obtenidas a partir de las cifras del comercio exterior de manufacturas y de servicios de los países que forman la agrupación de contrapartida.
e. Índices calculados como medias geométricas ponderadas de tipos de cambio con ponderaciones obtenidas a partir de las cifras del comercio exterior de manufacturas de los países que forman la agrupación de contrapartida.
f. Relación entre el índice de precios de España y el de la agrupación correspondiente, calculado como media geométrica de los índices de precios de los países que forman la agrupación de contrapartida usando ponderaciones definidas en las notas d. y e. para cada tipo de índice.
g. Series trimestrales. En la definición de los índices, para España se usan las series de Coste Laboral Unitario (totales y manufacturas) obtenidas a partir de la información de la Contabilidad Nacional Trimestral de España (INE), con series ajustadas de estacionalidad y efecto calendario, y series de empleo definidas en términos de número de personas.

Cuadro 20.8
a. La agrupación países desarrollados está compuesta por los países que se citan en la nota a. del cuadro 20.7, incluyendo a España y excluyendo el propio país para cada moneda. Para el euro, véase la nota (b) del cuadro 1.16.
b. Índices calculados como medias geométricas de los tipos de cambio bilaterales en los que las ponderaciones se basan en el comercio de manufacturas y de servicios con los socios comerciales del agregado de contrapartida y captan los efectos de terceros mercados. Los tipos de cambio reales son el resultado de multiplicar el componente nominal y el componente precios. Su caída refleja mejoras en la competitividad.

CAPÍTULO 21 MERCADO PRIMARIO DE VALORES

21. MERCADO PRIMARIO DE VALORES
A) Economía nacional

21.1 Valores distintos de acciones, excepto derivados financieros Acciones y participaciones en fondos de inversión. Detalle por sectores y subsectores. Emisiones netas y ofertas públicas de venta

Millones de euros

	Valores distintos de acciones, excepto derivados financieros Valores nominales									Acciones cotizadas y no cotizadas				Participaciones en fondos de inversión
										Ampliaciones netas de capital Aportación de fondos			Ofertas públicas de venta	
	Total	Instituciones financieras			Administraciones Públicas				Sociedades no financieras	Total	Instituciones financieras	Sociedades no financieras		Suscripciones menos reembolsos
		Total	Monetarias	No monetarias	Total	Administración central	CCAA	CCLL						
	1	2	3	4	5	6	7	8	9	10	11	12	13	14
18	31 690	-9 009	12 720	-21 728	34 995	38 750	-3 621	-134	5 704	-1 802	1 199	-3 000	1 247	8 039
19	43 852	11 735	19 341	-7 607	17 736	16 091	1 698	-53	14 382	10 234	2 480	7 754	709	1 776
20	135 512	27 011	17 996	9 015	97 607	100 367	-2 760	-	10 894	4 538	989	3 586	968	1 173
21	90 672	12 740	30 827	-18 087	64 904	61 199	3 905	-200	13 028	12 675	7 318	6 761	1 723	25 578
22	45 205	-26 622	-11 044	-15 578	78 289	79 342	-832	-221	-6 462	-8 622	-3 962	-4 728	468	16 404
23	112 911	34 153	43 840	-9 687	83 405	81 799	1 656	-50	-4 646	-9 851	-6 494	-3 310	72	18 109
23 *E-A*	35 926	11 028	16 363	-5 335	27 390	25 055	2 335	-	-2 491	-4 097	-3 929	-167	-	11 502
24 *E-A*	50 178	10 066	15 483	-5 417	37 889	36 417	1 472	-	2 223	-2 382	-1 283	-1 088	-	9 411
23 *Feb*	32 963	2 587	4 380	-1 793	31 128	29 471	1 657	-	-752	-796	-	-796	-	2 998
Mar	10 840	-2 155	-2 831	676	14 308	13 235	1 073	-	-1 313	-128	-1 126	997	-	2 816
Abr	-5 559	3 258	5 403	-2 145	-8 627	-8 250	-377	-	-190	-1 063	-715	-348	-	2 020
May	21 859	11 957	12 662	-705	13 789	13 983	-194	-	-3 886	268	-	268	-	1 537
Jun	31 210	7 245	6 183	1 062	24 446	23 884	562	-	-481	-278	-438	160	72	867
Jul	-4 512	864	1 816	-952	-7 052	-7 013	-39	-	1 676	-4 211	-884	-3 327	-	1 047
Ago	8 259	1 907	3 356	-1 449	6 511	6 504	7	-	-159	-147	...	-99	-	799
Sep	15 916	2 464	3 997	-1 533	15 286	15 275	11	-	-1 834	19	8	11	-	901
Oct	-1 860	-906	1 447	-2 352	-3 951	-3 548	-402	-	2 996	-84	...	-85	-	671
Nov	19 100	12 170	8 581	3 588	6 037	6 113	-76	-	893	216	-	216	-	564
Dic	-12 988	-12 577	-10 565	-2 012	949	1 546	-548	-50	-1 360	-1 538	-1 251	-287	-	220
24 *Ene*	23 193	7 007	8 283	-1 276	11 070	11 030	40	-	5 115	-806	6	-812	-	2 361
Feb	13 632	-5 053	-3 272	-1 781	19 637	18 101	1 536	-	-952	-1 242	-1 290	48	-	2 245
Mar	21 278	6 169	7 730	-1 561	16 013	15 571	442	-	-903	-139	1	-129	-	2 677
Abr	-7 926	1 942	2 742	-800	-8 831	-8 286	-545	-	-1 037	-194	-	-194	-	2 128

21. MERCADO PRIMARIO DE VALORES
A) Economía nacional

21.2 Valores distintos de acciones, excepto derivados financieros Acciones cotizadas y participaciones en fondos de inversión Detalle por sectores y subsectores. Saldos vivos

Millones de euros

	Valores distintos de acciones, excepto derivados financieros Valor nominal									Acciones cotizadas: capitalización			Participaciones en fondos de inversión
	Total	Instituciones financieras			Administraciones Públicas				Sociedades no financieras	Total	Instituciones financieras	Sociedades no financieras	Patrimonio
		Total	Monetarias	No monetarias	Total	Administración central	CCAA	CCLL					
	1	2	3	4	5	6	7	8	9	10	11	12	13
18	1 710 434	542 890	357 070	185 820	1 064 815	1 020 767	43 189	859	102 728	610 099	174 450	435 649	288 454
19	1 755 938	555 936	377 137	178 799	1 082 581	1 036 880	44 895	806	117 421	689 835	173 444	516 390	294 664
20	1 886 565	579 325	391 682	187 644	1 180 127	1 137 205	42 115	806	127 113	613 434	127 603	485 831	293 336
21	1 981 854	595 897	426 160	169 737	1 245 071	1 198 435	46 030	606	140 886	676 659	155 579	521 080	337 608
22	2 028 894	571 561	417 304	154 256	1 323 353	1 277 770	45 198	385	133 980	622 830	158 360	464 470	311 819
23	2 139 280	604 549	459 399	145 150	1 406 719	1 359 550	46 835	335	128 012	701 958	188 086	513 872	343 515
22 *Nov*	2 059 827	601 697	444 641	157 056	1 322 452	1 276 494	45 573	385	135 679	634 221	157 759	476 463	318 790
Dic	2 028 894	571 561	417 304	154 256	1 323 353	1 277 770	45 198	385	133 980	622 830	158 360	464 470	311 819
23 *Ene*	2 025 562	578 088	425 931	152 157	1 313 927	1 268 366	45 176	385	133 547	674 408	174 244	500 164	322 658
Feb	2 059 943	581 832	431 435	150 397	1 345 058	1 297 839	46 833	385	133 054	683 035	189 622	493 412	324 035
Mar	2 069 043	578 260	427 226	151 034	1 359 355	1 311 067	47 903	385	131 428	677 710	169 913	507 797	327 091
Abr	2 062 804	580 979	432 105	148 874	1 350 715	1 302 810	47 520	385	131 110	676 738	164 304	512 434	329 793
May	2 086 850	594 720	446 505	148 214	1 364 521	1 316 805	47 331	385	127 609	662 810	158 935	503 875	331 125
Jun	2 116 393	601 204	451 934	149 270	1 388 948	1 340 680	47 884	385	126 241	678 578	174 630	503 948	334 040
Jul	2 110 876	601 260	453 004	148 256	1 381 890	1 333 663	47 842	385	127 725	676 804	180 599	496 205	337 902
Ago	2 120 408	603 790	456 954	146 837	1 388 405	1 340 170	47 850	385	127 736	667 184	179 513	487 671	336 536
Sep	2 138 417	608 035	462 293	145 742	1 403 702	1 355 450	47 866	385	126 680	658 323	182 304	476 019	333 624
Oct	2 135 332	606 767	463 382	143 385	1 399 744	1 351 897	47 462	385	128 821	630 707	178 422	452 285	329 028
Nov	2 152 913	617 653	470 469	147 184	1 405 769	1 358 004	47 381	385	129 490	697 298	195 941	501 357	337 037
Dic	2 139 280	604 549	459 399	145 150	1 406 719	1 359 550	46 835	335	128 012	701 958	188 086	513 872	343 515
24 *Ene*	2 164 044	612 856	468 942	143 914	1 417 796	1 370 586	46 875	335	133 391	691 206	192 527	498 679	345 580
Feb	2 177 571	607 706	465 570	142 136	1 437 430	1 388 685	48 409	335	132 435	681 358	196 869	484 489	349 004
Mar	2 198 854	613 875	473 297	140 579	1 453 442	1 404 257	48 851	335	131 537	744 914	226 437	518 477	356 675
Abr	2 191 497	616 291	476 490	139 801	1 444 609	1 395 970	48 304	335	130 598	734 108	228 371	505 737	...

21. MERCADO PRIMARIO DE VALORES
A) Economía nacional

21.3 Valores distintos de acciones, excepto derivados financieros
Detalle por sectores y plazos
Emisiones netas

Valores nominales — *Millones de euros*

	Economía nacional			Instituciones financieras			Administraciones Públicas			Sociedades no financieras		
	Total	A corto plazo	A largo plazo	Total	A corto plazo	A largo plazo	Total	A corto plazo	A largo plazo	Total	A corto plazo	A largo plazo
	1	2	3	4	5	6	7	8	9	10	11	12
18	31 690	-10 392	42 082	-9 009	-14 056	5 047	34 995	1 816	33 179	5 704	1 831	3 872
19	43 852	-9 885	53 737	11 735	-4 352	16 086	17 736	-8 815	26 552	14 382	3 283	11 099
20	135 512	16 392	119 121	27 011	658	26 353	97 607	15 841	81 765	10 894	-108	11 002
21	90 672	8 376	82 296	12 740	8 791	3 949	64 904	-2 107	67 012	13 028	1 692	11 336
22	45 205	-19 187	64 392	-26 622	2 115	-28 736	78 289	-21 972	100 261	-6 462	670	-7 132
23	112 911	11 335	101 576	34 153	8 330	25 823	83 405	7 980	75 425	-4 646	-4 974	328
23 *E-A*	35 926	16 266	19 660	11 028	5 981	5 047	27 390	11 334	16 056	-2 491	-1 049	-1 442
24 *E-A*	50 178	452	49 726	10 066	-1 047	11 112	37 889	193	37 696	2 223	1 306	918
23 *Feb*	32 963	-446	33 409	2 587	2 182	405	31 128	-2 223	33 351	-752	-405	-347
Mar	10 840	7 931	2 909	-2 155	731	-2 886	14 308	7 164	7 144	-1 313	35	-1 348
Abr	-5 559	11 422	-16 981	3 258	5 162	-1 904	-8 627	6 971	-15 598	-190	-710	520
May	21 859	4 225	17 634	11 957	355	11 602	13 789	6 729	7 060	-3 886	-2 859	-1 027
Jun	31 210	2 372	28 838	7 245	3 164	4 080	24 446	-500	24 947	-481	-292	-189
Jul	-4 512	987	-5 499	864	-304	1 168	-7 052	21	-7 073	1 676	1 270	406
Ago	8 259	-19	8 279	1 907	247	1 661	6 511	-102	6 614	-159	-164	5
Sep	15 916	724	15 192	2 464	1 292	1 172	15 286	584	14 703	-1 834	-1 152	-682
Oct	-1 860	2 049	-3 909	-906	1 162	-2 067	-3 951	761	-4 712	2 996	126	2 870
Nov	19 100	128	18 972	12 170	921	11 249	6 037	-279	6 315	893	-514	1 408
Dic	-12 988	-15 395	2 408	-12 577	-4 488	-8 089	949	-10 568	11 517	-1 360	-340	-1 020
24 *Ene*	23 193	574	22 619	7 007	500	6 507	11 070	-734	11 804	5 115	808	4 307
Feb	13 632	-1 492	15 125	-5 053	-1 824	-3 229	19 637	-90	19 727	-952	421	-1 373
Mar	21 278	490	20 788	6 169	-502	6 671	16 013	841	15 171	-903	151	-1 054
Abr	-7 926	880	-8 806	1 942	779	1 163	-8 831	175	-9 006	-1 037	-74	-963

21. MERCADO PRIMARIO DE VALORES
A) Economía nacional

21.4 Valores distintos de acciones, excepto derivados financieros
Detalle por sectores y plazos
Saldos vivos

Valores nominales — *Millones de euros*

	Economía nacional			Instituciones financieras			Administraciones Públicas			Sociedades no financieras		
	Total	A corto plazo	A largo plazo	Total	A corto plazo	A largo plazo	Total	A corto plazo	A largo plazo	Total	A corto plazo	A largo plazo
	1	2	3	4	5	6	7	8	9	10	11	12
18	1 710 434	112 509	1 597 925	542 890	23 562	519 329	1 064 815	85 013	979 802	102 728	3 912	98 817
19	1 755 938	102 442	1 653 497	555 936	19 133	536 803	1 082 581	76 198	1 006 383	117 421	7 110	110 311
20	1 886 565	117 849	1 768 717	579 325	18 807	560 518	1 180 127	92 039	1 088 088	127 113	7 003	120 110
21	1 981 854	127 381	1 854 474	595 897	28 755	567 142	1 245 071	89 932	1 155 140	140 886	8 694	132 192
22	2 028 894	108 765	1 920 129	571 561	31 438	540 123	1 323 353	67 960	1 255 393	133 980	9 367	124 613
23	2 139 280	119 623	2 019 658	604 549	39 435	565 114	1 406 719	75 939	1 330 780	128 012	4 248	123 763
22 *Nov*	2 059 827	106 845	1 952 982	601 697	27 802	573 894	1 322 452	68 917	1 253 535	135 679	10 126	125 553
Dic	2 028 894	108 765	1 920 129	571 561	31 438	540 123	1 323 353	67 960	1 255 393	133 980	9 367	124 613
23 *Ene*	2 025 562	105 954	1 919 608	578 088	29 174	548 914	1 313 927	67 381	1 246 545	133 547	9 398	124 149
Feb	2 059 943	105 729	1 954 214	581 832	31 577	550 254	1 345 058	65 158	1 279 899	133 054	8 993	124 060
Mar	2 069 043	113 375	1 955 668	578 260	32 024	546 237	1 359 355	72 323	1 287 032	131 428	9 029	122 400
Abr	2 062 804	124 713	1 938 091	580 979	37 102	543 877	1 350 715	79 293	1 271 422	131 110	8 318	122 792
May	2 086 850	129 333	1 957 517	594 720	37 851	556 869	1 364 521	86 023	1 278 499	127 609	5 459	122 150
Jun	2 116 393	130 958	1 985 435	601 204	40 884	560 320	1 388 948	85 522	1 303 426	126 241	4 553	121 689
Jul	2 110 876	131 661	1 979 216	601 260	40 302	560 959	1 381 890	85 543	1 296 347	127 725	5 816	121 910
Ago	2 120 408	132 251	1 988 157	603 790	40 681	563 109	1 388 405	85 441	1 302 964	127 736	5 652	122 084
Sep	2 138 417	133 276	2 005 141	608 035	42 275	565 760	1 403 702	86 025	1 317 677	126 680	4 977	121 704
Oct	2 135 332	135 260	2 000 073	606 767	43 371	563 396	1 399 744	86 786	1 312 959	128 821	5 103	123 718
Nov	2 152 913	135 126	2 017 787	617 653	44 031	573 622	1 405 769	86 507	1 319 262	129 490	4 588	124 902
Dic	2 139 280	119 623	2 019 658	604 549	39 435	565 114	1 406 719	75 939	1 330 780	128 012	4 248	123 763
24 *Ene*	2 164 044	120 406	2 043 638	612 856	40 144	572 712	1 417 796	75 205	1 342 591	133 391	5 056	128 335
Feb	2 177 571	118 913	2 058 658	607 706	38 320	569 386	1 437 430	75 116	1 362 314	132 435	5 477	126 958
Mar	2 198 854	119 415	2 079 440	613 875	37 830	576 045	1 453 442	75 957	1 377 485	131 537	5 628	125 909
Abr	2 191 497	120 301	2 071 196	616 291	38 616	577 675	1 444 609	76 132	1 368 476	130 598	5 554	125 044

21. MERCADO PRIMARIO DE VALORES
A) Economía nacional

21.5 Valores distintos de acciones, excepto derivados financieros
Emisiones a largo plazo. Detalle por sectores
Tipo de cupón. Saldos vivos

Valores nominales, excepto emisiones cupón cero, valoradas por el efectivo captado — *Millones de euros*

	Total				del cual							
					Instituciones financieras				Administraciones Públicas			
	Total	Cupón fijo	Cupón indiciado	Cupón cero	Total	Cupón fijo	Cupón indiciado	Cupón cero	Total	Cupón fijo	Cupón indiciado	Cupón cero
	1	2	3	4	5	6	7	8	9	10	11	12
18	1 597 925	1 217 970	377 142	2 814	519 329	224 067	293 676	1 586	979 802	901 084	78 637	81
19	1 653 497	1 272 765	370 176	10 556	536 803	243 590	290 581	2 632	1 006 383	924 361	74 970	7 052
20	1 768 717	1 377 209	386 248	5 260	560 518	258 904	299 983	1 631	1 088 088	1 003 511	82 108	2 469
21	1 854 474	1 454 653	397 424	2 397	567 142	258 011	308 125	1 006	1 155 140	1 070 429	84 585	126
22	1 920 129	1 519 898	377 167	23 063	540 123	249 446	290 016	661	1 255 393	1 150 262	83 729	21 402
23	2 019 658	1 632 225	385 751	1 682	565 114	278 234	285 730	1 150	1 330 780	1 234 560	96 196	24
22 *Nov*	1 952 982	1 525 823	404 373	22 785	573 894	258 270	315 172	451	1 253 535	1 146 463	85 773	21 299
Dic	1 920 129	1 519 898	377 167	23 063	540 123	249 446	290 016	661	1 255 393	1 150 262	83 729	21 402
23 *Ene*	1 919 608	1 515 392	380 601	23 615	548 914	256 285	291 943	686	1 246 545	1 140 354	84 237	21 955
Feb	1 954 214	1 549 939	380 002	24 274	550 254	257 707	291 768	779	1 279 899	1 173 383	84 053	22 464
Mar	1 955 668	1 564 005	375 216	16 447	546 237	258 907	286 513	817	1 287 032	1 187 697	84 581	14 754
Abr	1 938 091	1 552 659	376 558	8 874	543 877	255 359	287 625	893	1 271 422	1 179 198	85 060	7 164
May	1 957 517	1 571 158	384 770	1 589	556 869	260 667	295 277	925	1 278 499	1 192 858	85 621	20
Jun	1 985 435	1 599 616	384 200	1 619	560 320	265 097	294 240	983	1 303 426	1 217 286	86 140	-
Jul	1 979 216	1 593 535	384 076	1 605	560 959	266 352	293 590	1 016	1 296 347	1 209 682	86 665	-
Ago	1 988 157	1 603 422	383 160	1 575	563 109	270 085	292 041	982	1 302 964	1 215 662	87 298	4
Sep	2 005 141	1 618 538	384 954	1 649	565 760	271 437	293 274	1 049	1 317 677	1 229 814	87 859	4
Oct	2 000 073	1 610 991	387 374	1 708	563 396	269 617	292 700	1 079	1 312 959	1 222 095	90 859	4
Nov	2 017 787	1 633 182	382 779	1 825	573 622	279 612	292 874	1 137	1 319 262	1 233 257	85 981	24
Dic	2 019 658	1 632 225	385 751	1 682	565 114	278 234	285 730	1 150	1 330 780	1 234 560	96 196	24
24 *Ene*	2 043 638	1 656 420	385 549	1 669	572 712	286 627	284 954	1 130	1 342 591	1 245 762	96 795	34
Feb	2 058 658	1 673 823	383 196	1 639	569 386	285 615	282 633	1 138	1 362 314	1 265 219	97 046	50
Mar	2 079 440	1 692 874	384 957	1 608	576 045	290 904	284 002	1 139	1 377 485	1 279 889	97 528	69
Abr	2 071 196	1 684 126	385 358	1 712	577 675	292 601	283 897	1 177	1 368 476	1 270 368	98 034	75

21. MERCADO PRIMARIO DE VALORES
B) Instituciones financieras

21.6 Valores distintos de acciones, excepto derivados financieros
Detalle por subsectores y plazos
Emisiones netas

Valores nominales — *Millones de euros*

	Total	Instituciones financieras monetarias							Otros intermediarios financieros, excepto empresas de seguros y fondos de pensiones					Empresas de seguros y fondos de pensiones
		Total	A corto plazo			A largo plazo			Total	A corto plazo	A largo plazo	del cual		
			Total	En euros	En monedas distintas del euro	Total	En euros	En monedas distintas del euro				Fondos de titulización	Particip. preferentes y valores Ley 19/2003	
	1	2	3	4	5	6	7	8	9	10	11	12	13	14
18	-9 009	12 720	1 394	-275	1 669	11 326	11 679	-353	-21 728	-15 450	-6 279	-19 165	-2 164	-
19	11 735	19 341	-4 569	-4 226	-343	23 910	19 237	4 673	-7 607	217	-7 824	-9 538	679	-
20	27 011	17 996	851	-985	1 836	17 145	11 811	5 334	9 015	-193	9 208	9 137	-944	-
21	12 740	30 827	8 531	2 667	5 863	22 296	11 141	11 155	-17 919	260	-18 179	-19 330	-326	-169
22	-26 622	-11 044	1 903	5 513	-3 610	-12 947	-23 210	10 263	-15 629	211	-15 840	-15 209	-82	51
23	34 153	43 840	7 796	9 452	-1 656	36 043	23 325	12 719	-9 687	534	-10 221	-9 103	-263	-
23 *E-A*	11 028	16 363	5 874	2 655	3 220	10 488	10 174	314	-5 335	107	-5 442	-4 555	-26	-
24 *E-A*	10 066	15 483	-1 257	-882	-374	16 739	7 329	9 410	-5 417	210	-5 627	-4 930	-968	-
23 *Feb*	2 587	4 380	2 174	1 057	1 117	2 206	3 467	-1 261	-1 793	8	-1 801	-1 804	-	-
Mar	-2 155	-2 831	748	840	-92	-3 579	-3 877	297	676	-17	693	686	-	-
Abr	3 258	5 403	5 111	2 086	3 025	291	1 885	-1 594	-2 145	50	-2 195	-1 419	-26	-
May	11 957	12 662	303	1 062	-759	12 358	12 359	-0	-705	52	-757	-726	-34	-
Jun	7 245	6 183	2 835	1 862	973	3 348	3 403	-55	1 062	329	733	776	-16	-
Jul	864	1 816	-283	-520	237	2 100	1 004	1 096	-952	-21	-931	-890	-49	-
Ago	1 907	3 356	-169	1 793	-1 962	3 526	-77	3 602	-1 449	416	-1 865	-1 865	-30	-
Sep	2 464	3 997	1 439	1 452	-13	2 558	1 136	1 422	-1 533	-147	-1 386	-1 345	-30	-
Oct	-906	1 447	1 399	1 000	399	48	188	-140	-2 352	-237	-2 115	-2 127	-	-
Nov	12 170	8 581	924	1 066	-142	7 658	1 095	6 563	3 588	-3	3 591	3 644	-32	-
Dic	-12 577	-10 565	-4 525	-918	-3 607	-6 040	-5 956	-84	-2 012	38	-2 049	-2 014	-47	-
24 *Ene*	7 007	8 283	408	-387	794	7 876	6 801	1 075	-1 276	93	-1 368	-1 040	-11	-
Feb	-5 053	-3 272	-1 967	-1 188	-779	-1 305	-562	-743	-1 781	144	-1 924	-2 497	-	-
Mar	6 169	7 730	-487	238	-725	8 217	-474	8 691	-1 561	-15	-1 546	-579	-957	-
Abr	1 942	2 742	790	455	336	1 951	1 564	387	-800	-11	-788	-813	-	-

Nota: Las emisiones en euros incluyen históricamente todas las emisiones denominadas en euros o cualquiera de sus denominaciones nacionales.
Las emisiones en dracmas griegas se incorporan a la categoría de 'emisiones en euros' a partir de enero de 2001.

21. MERCADO PRIMARIO DE VALORES
B) Instituciones financieras

21.7 Valores distintos de acciones, excepto derivados financieros Detalle por subsectores y plazos Saldos vivos

Valores nominales — *Millones de euros*

	Total	Instituciones financieras monetarias							Otros intermediarios financieros, excepto empresas de seguros y fondos de pensiones					Empresas de seguros y fondos de pensiones
		Total	A corto plazo			A largo plazo			Total	A corto plazo	A largo plazo	del cual		
			Total	En euros	En monedas distintas del euro	Total	En euros	En monedas distintas del euro				Fondos de titulización	Particip. preferentes y valores Ley 19/2003	
	1	2	3	4	5	6	7	8	9	10	11	12	13	14
18	542 890	357 070	22 882	14 375	8 507	334 189	310 039	24 149	185 652	29 333	232 047	173 834	2 040	169
19	555 936	377 137	18 260	10 115	8 145	358 877	329 440	29 437	178 630	874	177 757	164 297	2 676	169
20	579 325	391 682	18 126	9 130	8 996	373 556	341 251	32 305	187 475	681	186 794	173 434	1 730	169
21	595 897	426 160	27 809	11 797	16 012	398 351	352 393	45 957	169 737	946	168 791	154 104	1 404	-
22	571 561	417 304	30 281	17 311	12 970	387 024	329 183	57 840	154 205	1 157	153 048	138 894	1 322	51
23	604 549	459 399	37 736	26 762	10 974	421 664	352 458	69 206	145 099	1 700	143 400	130 396	1 059	51
22 *Nov*	601 697	444 641	26 644	13 761	12 883	417 997	358 360	59 636	157 026	1 158	155 868	141 636	1 322	30
Dic	571 561	417 304	30 281	17 311	12 970	387 024	329 183	57 840	154 205	1 157	153 048	138 894	1 322	51
23 *Ene*	578 088	425 931	27 952	15 982	11 970	397 979	337 882	60 097	152 106	1 222	150 884	136 876	1 322	51
Feb	581 832	431 435	30 347	17 039	13 307	401 088	341 349	59 739	150 346	1 231	149 116	135 071	1 322	51
Mar	578 260	427 226	30 810	17 879	12 931	396 416	337 473	58 944	150 983	1 214	149 770	135 758	1 322	51
Abr	580 979	432 105	35 838	19 965	15 872	396 267	339 358	56 910	148 823	1 264	147 559	134 339	1 296	51
May	594 720	446 505	36 535	21 027	15 508	409 970	351 716	58 254	148 163	1 316	146 847	133 613	1 262	51
Jun	601 204	451 934	39 238	22 889	16 349	412 696	355 119	57 577	149 219	1 645	147 574	134 411	1 247	51
Jul	601 260	453 004	38 670	22 369	16 301	414 334	356 123	58 211	148 205	1 631	146 574	133 450	1 198	51
Ago	603 790	456 954	38 634	24 162	14 472	418 319	356 046	62 274	146 786	2 047	144 738	131 591	1 168	51
Sep	608 035	462 293	40 375	25 614	14 761	421 918	357 132	64 787	145 691	1 900	143 791	130 643	1 138	51
Oct	606 767	463 382	41 708	26 614	15 095	421 674	357 319	64 355	143 334	1 663	141 671	128 514	1 138	51
Nov	617 653	470 469	42 369	27 680	14 689	428 100	358 414	69 686	147 133	1 662	145 471	132 415	1 106	51
Dic	604 549	459 399	37 736	26 762	10 974	421 664	352 458	69 206	145 099	1 700	143 400	130 396	1 059	51
24 *Ene*	612 856	468 942	38 352	26 375	11 977	430 589	359 259	71 331	143 863	1 792	142 071	129 365	1 048	51
Feb	607 706	465 570	36 384	25 187	11 197	429 186	358 697	70 489	142 085	1 936	140 149	126 868	1 048	51
Mar	613 875	473 297	35 909	25 425	10 483	437 388	358 223	79 165	140 528	1 921	138 606	126 289	91	51
Abr	616 291	476 490	36 706	25 880	10 826	439 784	359 787	79 997	139 750	1 910	137 840	125 480	91	51

Nota: Las emisiones en euros incluyen históricamente todas las emisiones denominadas en euros o cualquiera de sus denominaciones nacionales.
Las emisiones en dracmas griegas se incorporan a la categoría de 'emisiones en euros' a partir de enero de 2001.

21. MERCADO PRIMARIO DE VALORES
B) Instituciones financieras

21.8 Valores distintos de acciones emitidos en euros, excepto derivados financieros. Instituciones financieras monetarias. Detalle por instrumentos. Emisiones netas, emisiones brutas y amortizaciones

Valores nominales — *Millones de euros*

	A corto plazo			A largo plazo											
				Total			Valores hipotecarios			Obligaciones subordinadas			Otros valores		
	Emisiones netas	Emisiones brutas	Amortizaciones	Emisiones netas	Emisiones brutas	Amortizaciones	Emisiones netas	Emisiones brutas	Amortizaciones	Emisiones netas	Emisiones brutas	Amortizaciones	Emisiones netas	Emisiones brutas	Amortizaciones
	1	2	3	4	5	6	7	8	9	10	11	12	13	14	15
18	-275	22 224	22 499	11 679	52 919	41 240	8 995	26 575	17 580	3 901	7 300	3 399	-1 217	19 044	20 261
19	-4 226	17 873	22 098	19 237	56 559	37 321	5 030	24 235	19 205	-2 831	3 700	6 531	17 038	28 624	11 585
20	-985	16 424	17 409	11 811	59 778	47 967	6 453	26 110	19 657	80	4 100	4 020	5 278	29 568	24 290
21	2 667	19 978	17 311	11 141	60 611	49 470	-1 530	26 920	28 450	2 273	6 035	3 762	10 398	27 656	17 258
22	5 513	30 245	24 731	-23 210	61 502	84 712	-25 434	31 450	56 884	-2 668	2 150	4 818	4 892	27 902	23 009
23	9 452	50 102	40 650	23 325	64 995	41 670	-250	22 850	23 100	1 548	6 975	5 427	22 027	35 170	13 143
23 *E-A*	2 655	18 447	15 792	10 174	30 116	19 941	893	13 600	12 707	1 954	2 707	753	7 327	13 809	6 481
24 *E-A*	-882	12 009	12 892	7 329	24 444	17 115	574	5 250	4 676	-2 681	750	3 431	9 436	18 444	9 008
23 *Mar*	840	7 251	6 411	-3 877	6 502	10 378	-4 850	1 850	6 700	1 050	1 050	-	-77	3 602	3 678
Abr	2 086	4 346	2 260	1 885	5 840	3 955	1 993	4 500	2 507	-343	7	350	235	1 333	1 097
May	1 062	4 632	3 570	12 359	13 243	884	6 239	6 500	261	2 450	2 500	50	3 670	4 243	573
Jun	1 862	5 259	3 397	3 403	5 773	2 370	-960	500	1 460	1 244	1 518	274	3 119	3 755	636
Jul	-520	3 846	4 366	1 004	2 393	1 389	-50	-	50	-1 069	250	1 319	2 123	2 143	20
Ago	1 793	3 554	1 761	-77	135	212	50	50	-	-	-	-	-127	85	212
Sep	1 452	5 419	3 966	1 136	4 278	3 142	-	-	-	-1 500	-	1 500	2 636	4 278	1 642
Oct	1 000	4 551	3 552	188	4 895	4 707	-2 145	-	2 145	-31	-	31	2 364	4 895	2 531
Nov	1 066	2 400	1 334	1 095	1 953	858	-266	500	766	-	-	-	1 361	1 453	91
Dic	-918	1 994	2 912	-5 956	2 210	8 166	-4 010	1 700	5 710	-1 500	-	1 500	-446	510	956
24 *Ene*	-387	2 572	2 959	6 801	10 815	4 014	431	1 100	669	69	750	681	6 300	8 965	2 665
Feb	-1 188	1 418	2 606	-562	6 219	6 781	1 300	3 300	2 000	-1 750	-	1 750	-112	2 919	3 031
Mar	238	3 858	3 620	-474	5 263	5 737	-1 150	850	2 000	-1 000	-	1 000	1 676	4 413	2 737
Abr	455	4 161	3 706	1 564	2 147	582	-7	-	7	-	-	-	1 571	2 147	575

Nota: Las emisiones en euros incluyen históricamente todas las emisiones denominadas en euros o cualquiera de sus denominaciones nacionales.
Las emisiones en dracmas griegas se incorporan a la categoría de 'emisiones en euros' a partir de enero de 2001.

21. MERCADO PRIMARIO DE VALORES
B) Instituciones financieras

21.9 Valores distintos de acciones emitidos en euros, excepto derivados financieros. Instituciones financieras monetarias Detalle por instrumentos. Saldos vivos

Valores nominales — *Millones de euros*

	Total	A corto plazo	Total	A largo plazo				
				Valores hipotecarios	Obligaciones subordinadas	Otros valores	del cual	
							Cédulas territoriales	ICO (a)
	1	2	3	4	5	6	7	8
18	324 414	14 375	310 039	191 611	38 178	80 251	19 962	11 238
19	339 555	10 115	329 440	196 586	35 346	97 508	20 762	9 368
20	350 381	9 130	341 251	203 039	35 427	102 786	18 262	8 283
21	364 191	11 797	352 393	203 509	43 082	105 802	17 544	6 836
22	346 494	17 311	329 183	178 075	40 414	110 695	12 585	6 171
23	379 220	26 762	352 458	177 825	41 404	133 229	13 040	8 025
22 *Nov*	372 121	13 761	358 360	204 475	40 414	113 472	14 585	6 171
Dic	346 494	17 311	329 183	178 075	40 414	110 695	12 585	6 171
23 *Ene*	353 864	15 982	337 882	181 575	41 261	115 046	12 585	6 171
Feb	358 388	17 039	341 349	181 825	41 661	117 863	12 585	6 671
Mar	355 352	17 879	337 473	176 975	42 711	117 787	13 240	6 671
Abr	359 323	19 965	339 358	178 968	42 368	118 022	13 240	6 671
May	372 743	21 027	351 716	185 206	44 818	121 692	13 240	6 721
Jun	378 008	22 889	355 119	184 246	46 061	124 811	13 240	6 721
Jul	378 492	22 369	356 123	184 196	44 992	126 934	13 240	7 221
Ago	380 208	24 162	356 046	184 246	44 992	126 807	13 040	7 221
Sep	382 746	25 614	357 132	184 246	43 492	129 393	13 040	7 171
Oct	383 933	26 614	357 319	182 101	43 461	131 756	13 040	7 635
Nov	386 094	27 680	358 414	181 835	43 461	133 118	13 040	8 025
Dic	379 220	26 762	352 458	177 825	41 404	133 229	13 040	8 025
24 *Ene*	385 634	26 375	359 259	178 256	41 474	139 529	13 040	7 525
Feb	383 884	25 187	358 697	179 556	39 724	139 417	13 040	7 575
Mar	383 648	25 425	358 223	178 406	38 724	141 093	13 040	8 075
Abr	385 667	25 880	359 787	178 399	38 724	142 664	13 040	7 600

Nota: Las emisiones en euros incluyen históricamente todas las emisiones denominadas en euros o cualquiera de sus denominaciones nacionales.
Las emisiones en dracmas griegas se incorporan a la categoría de 'emisiones en euros' a partir de enero de 2001.
(a) Incluye las entidades oficiales de crédito, hasta su asimilación en junio de 1994 a bancos, por Ley 3/94, de 14 de abril. Desde esa fecha se incluyen en bancos.

21. MERCADO PRIMARIO DE VALORES
B) Instituciones financieras

21.10 Acciones y participaciones en fondos de inversión Detalle por sectores Emisiones netas, ofertas públicas de venta y saldos vivos

Millones de euros

	Emisiones netas								Ofertas públicas de venta		Saldos vivos (a precio de mercado)			
	Acciones						Participaciones en fondos de inversión				Acciones cotizadas		Participaciones en fondos de inversión	
			Cotizadas		No cotizadas									
	Total	del cual OIFM	Total	del cual OIFM	Total	del cual OIFM	Total	del cual OIFM	Total	del cual OIFM	Total	del cual OIFM	Total	del cual OIFM
	1	2	3	4	5	6	7	8	9	10	11	12	13	14
18	1 199	286	1 420	322	-222	-36	8 039	-345	-	-	174 450	137 698	288 454	6 810
19	2 480	1 647	2 466	1 638	15	9	1 776	-776	189	-	173 444	132 373	294 664	3 788
20	989	327	989	327	-	-	1 173	797	-	-	127 603	96 067	293 336	4 572
21	7 318	6 562	7 069	6 313	-	-	25 578	-87	-	-	155 579	115 556	337 608	4 459
22	-3 962	-4 506	-3 962	-4 506	-	-	16 404	797	-	-	158 360	124 365	311 819	5 237
23	-6 494	-6 624	-5 762	-5 892	-	-	18 109	5 047	-	-	188 086	-	343 515	10 501
22 *Nov*	5	-	5	-	-	-	2 618	-37	-	-	157 759	124 103	318 790	5 147
Dic	-	-	-	-	-	-	2 001	86	-	-	158 360	124 365	311 819	5 237
23 *Ene*	-2 089	-2 156	-2 089	-2 156	-	-	3 667	53	-	-	174 244	139 380	322 658	5 294
Feb	-	-	-	-	-	-	2 998	140	-	-	189 622	153 934	324 035	5 442
Mar	-1 126	-1 130	-1 126	-1 130	-	-	2 816	446	-	-	169 913	136 188	327 091	5 895
Abr	-715	-732	17	-	-	-	2 020	342	-	-	164 304	130 683	329 793	6 249
May	-	-	-	-	-	-	1 537	315	-	-	158 935	125 498	331 125	6 577
Jun	-438	-438	-438	-438	-	-	867	555	-	-	174 630	140 024	334 040	7 145
Jul	-884	-912	-884	-912	-	-	1 047	412	-	-	180 599	144 964	337 902	7 578
Ago	...	...	...	...	...	...	799	281	-	-	179 513	144 112	336 536	7 880
Sep	8	-	8	-	-	-	901	436	-	-	182 304	147 722	333 624	8 337
Oct	...	...	...	...	...	...	671	898	-	-	178 422	144 119	329 028	9 271
Nov	-	-	-	-	-	-	564	730	-	-	195 941	-	337 037	10 035
Dic	-1 251	-1 255	-1 251	-1 255	-	-	220	438	-	-	188 086	-	343 515	10 501
24 *Ene*	6	-	6	-	-	-	2 361	1 127	-	-	192 527	-	345 580	11 656
Feb	-1 290	-1 311	-1 290	-1 311	-	-	2 245	1 324	-	-	196 869	-	349 004	13 026
Mar	1	-	1	-	-	-	2 677	1 498	-	-	226 437	-	356 675	14 566
Abr	-	-	-	-	-	-	2 128	1 365	-	-	228 371	-	...	...

21. MERCADO PRIMARIO DE VALORES
C) Administraciones Públicas

21.11 Valores distintos de acciones, exceptos derivados financieros
Administración central
Detalle por instrumentos. Emisiones netas

Valores nominales — *Millones de euros*

	Total	A corto plazo				A largo plazo										
		Total	Letras y pagarés del Tesoro	Papel comercial	Valores asumidos	Total	En euros						En monedas distintas del euro		
							Total	Letras del Tesoro (a)	Bonos (b)	Obligaciones y notas (c)	Euro-notas	Valores asumidos	Total	Bonos y obligaciones	Euro-notas
	1	2	3	4	5	6	7	8	9	10	11	12	13	14	15
19	16 091	-9 024	-9 024	-	-	25 115	25 115	6 917	-17 164	35 362	-	-	-	-	-
20	100 367	15 979	15 981	-	-	84 388	84 388	-4 551	10 028	78 910	-	-	-	-	-
21	61 199	-2 057	2 010	-	-	63 256	63 256	-2 366	-23 499	91 770	-	-	-	-	-
22	79 342	-21 819	-25 877	-	-	101 161	101 161	21 348	-12 261	92 073	-	-	-	-	-
23	81 799	7 814	18 067	-	-	73 985	73 985	-21 348	-9 565	104 899	-	-	-	-	-
23 *E-A*	25 055	11 158	11 158	-	-	13 897	13 897	-14 204	-13 219	41 321	-	-	-	-	-
24 *E-A*	36 417	180	180	-	-	36 237	36 237	-	19 996	16 242	-	-	-	-	-
23 *Feb*	29 471	-2 218	-2 218	-	-	31 688	31 688	509	2 131	29 048	-	-	-	-	-
Mar	13 235	7 087	7 087	-	-	6 148	6 148	-7 676	1 077	12 747	-	-	-	-	-
Abr	-8 250	6 848	6 848	-	-	-15 098	-15 098	-7 590	-19 291	11 784	-	-	-	-	-
May	13 983	6 795	6 795	-	-	7 188	7 188	-7 144	5 805	8 526	-	-	-	-	-
Jun	23 884	-482	-482	-	-	24 366	24 366	-	3 147	21 219	-	-	-	-	-
Jul	-7 013	14	14	-	-	-7 027	-7 027	-	-19 160	12 132	-	-	-	-	-
Ago	6 504	-106	-106	-	-	6 610	6 610	-	-	6 610	-	-	-	-	-
Sep	15 275	572	572	-	-	14 703	14 703	-	2 831	11 871	-	-	-	-	-
Oct	-3 548	758	758	-	-	-4 307	-4 307	-	4 311	-8 617	-	-	-	-	-
Nov	6 113	-304	-304	-	-	6 416	6 416	-	-1 990	8 406	-	-	-	-	-
Dic	1 546	-10 593	-341	-	-	12 140	12 140	-	8 709	3 430	-	-	-	-	-
24 *Ene*	11 030	-779	-779	-	-	11 809	11 809	-	7 523	4 286	-	-	-	-	-
Feb	18 101	-99	-99	-	-	18 200	18 200	-	3 783	14 417	-	-	-	-	-
Mar	15 571	869	869	-	-	14 702	14 702	-	5 004	9 698	-	-	-	-	-
Abr	-8 286	189	189	-	-	-8 475	-8 475	-	3 686	-12 160	-	-	-	-	-

Nota: Las emisiones en euros incluyen históricamente todas las emisiones denominadas en euros o cualquiera de sus denominaciones nacionales.

(a) De acuerdo con el SEC2010 (Reglamento UE 549/2013) y el Manual de Estadísticas de Valores (BIS-BCE-FMI, 2015), incluye Letras del Tesoro cuyo vencimiento original es superior a un año
(b) Incluye deuda desgravable emitida desde 1977 y amortizada en 1991.
(c) Incluye deuda emitida antes de 1977 y deuda perpetua amortizadas o canjeadas en 1998.

21. MERCADO PRIMARIO DE VALORES
C) Administraciones Públicas

21.12 Valores distintos de acciones, excepto derivados financieros
Administración central
Detalle por instrumentos. Saldos vivos

Valores nominales — *Millones de euros*

	Total	A corto plazo				A largo plazo										
		Total	Letras y pagarés del Tesoro	Papel comercial	Valores asumidos	Total	Euros						Monedas distintas del euro		
							Total	Letras del Tesoro (a)	Bonos (b)	Obligaciones y notas (c)	Euro-notas	Valores asumidos	Total	Bonos y obligaciones	Euro-notas
	1	2	3	4	5	6	7	8	9	10	11	12	13	14	15
19	1 036 880	75 745	61 419	-	-	961 135	960 469	6 917	219 893	730 853	-	156	666	-	666
20	1 137 205	91 724	77 400	-	-	1 045 481	1 044 856	2 366	229 921	809 764	-	156	625	-	625
21	1 198 435	89 667	79 410	-	-	1 108 768	1 108 112	-	206 422	901 534	-	156	656	-	656
22	1 277 770	67 848	53 533	-	-	1 209 922	1 209 273	21 348	194 161	993 608	-	156	649	-	649
23	1 359 550	75 662	71 599	-	-	1 283 888	1 283 258	-	184 596	1 098 506	-	156	630	-	630
23 *Feb*	1 297 839	65 070	50 755	-	-	1 232 769	1 232 120	22 410	199 156	1 010 398	-	156	648	-	648
Mar	1 311 067	72 158	57 843	-	-	1 238 910	1 238 268	14 734	200 233	1 023 145	-	156	641	-	641
Abr	1 302 810	79 005	64 690	-	-	1 223 805	1 223 171	7 144	180 942	1 034 929	-	156	634	-	634
May	1 316 805	85 801	71 486	-	-	1 231 004	1 230 358	-	186 747	1 043 455	-	156	646	-	646
Jun	1 340 680	85 319	71 004	-	-	1 255 361	1 254 724	-	189 894	1 064 674	-	156	636	-	636
Jul	1 333 663	85 333	71 018	-	-	1 248 330	1 247 697	-	170 734	1 076 806	-	156	633	-	633
Ago	1 340 170	85 228	70 913	-	-	1 254 942	1 254 307	-	170 734	1 083 416	-	156	636	-	636
Sep	1 355 450	85 800	71 485	-	-	1 269 650	1 269 009	-	173 566	1 095 287	-	156	641	-	641
Oct	1 351 897	86 559	72 244	-	-	1 265 339	1 264 702	-	177 877	1 086 670	-	156	636	-	636
Nov	1 358 004	86 255	71 940	-	-	1 271 749	1 271 119	-	175 887	1 095 076	-	156	630	-	630
Dic	1 359 550	75 662	71 599	-	-	1 283 888	1 283 258	-	184 596	1 098 506	-	156	630	-	630
24 *Ene*	1 370 586	74 883	70 820	-	-	1 295 703	1 295 068	-	192 119	1 102 792	-	156	636	-	636
Feb	1 388 685	74 784	70 721	-	-	1 313 902	1 313 268	-	195 902	1 117 209	-	156	634	-	634
Mar	1 404 257	75 653	71 590	-	-	1 328 604	1 327 970	-	200 906	1 126 908	-	156	634	-	634
Abr	1 395 970	75 841	71 779	-	-	1 320 128	1 319 496	-	204 592	1 114 748	-	156	633	-	633

Nota: Las emisiones en euros incluyen históricamente todas las emisiones denominadas en euros o cualquiera de sus denominaciones nacionales.
Véase nota del cuadro 12.9 en que se explica cómo se relacionan los datos de la deuda en valores distintos de acciones de la Administración Central elaborada según la metodología del Protocolo de Déficit Excesivo y los datos de este cuadro.

(a) De acuerdo con el SEC2010 (Reglamento UE 549/2013) y el Manual de Estadísticas de Valores (BIS-BCE-FMI, 2015), incluye Letras del Tesoro cuyo vencimiento original es superior a un año
(b) Incluye deuda desgravable emitida desde 1977 y amortizada en 1991.
(c) Incluye deuda emitida antes de 1977 y deuda perpetua amortizadas o canjeadas en 1998.

21. MERCADO PRIMARIO DE VALORES
C) Administraciones Públicas

21.13 Valores distintos de acciones, excepto derivados financieros
Administración central
Saldos vivos por plazos al vencimiento

Valores nominales — *Millones de euros*

	Total saldo vivo	Vencimientos											
		Hasta el plazo de 1 año			Entre 1 y 2 años			Entre 2 y 3 años	Entre 3 y 4 años	Entre 4 y 5 años	Entre 5 y 10 años	A más de 10 años	Plazo indefinido: perpetua
		Total	Letras, pagares del Tesoro,papel cial y val.asumidos	A medio y largo plazo y euronotas	Total	Letras y pagarés del Tesoro y papel comercial	A medio y largo plazo y euronotas						
	1	2	3	4	5	6	7	8	9	10	11	12	13
15	866 648	176 587	82 435	94 151	91 545	-	91 545	83 811	75 759	77 237	221 261	140 449	-
16	894 555	173 927	82 363	91 564	84 917	-	84 917	94 083	81 309	49 756	255 352	155 211	-
17	941 244	163 522	78 835	84 687	96 284	-	96 284	86 211	63 224	53 322	290 455	188 226	-
18	982 903	166 726	70 442	96 284	86 211	-	86 211	79 152	64 512	61 831	316 063	208 407	-
19	1 036 880	158 611	68 335	90 275	124 215	-	124 215	66 577	69 544	92 901	313 435	211 597	-
20	1 137 205	186 216	79 766	106 450	76 549	-	76 549	108 221	94 254	91 357	360 691	219 919	-
20 *II*	1 134 759	199 229	81 414	117 815	98 222	-	98 222	63 312	87 388	92 463	333 315	260 830	-
III	1 152 957	210 503	88 038	122 465	74 494	-	74 494	86 175	83 446	104 344	341 683	252 313	-
IV	1 137 205	186 216	79 766	106 450	76 549	-	76 549	108 221	94 254	91 357	360 691	219 919	-
21 *I*	1 170 559	197 563	82 265	115 298	82 229	-	82 229	89 534	107 940	78 365	365 027	249 901	-
II	1 191 249	190 292	77 822	112 470	83 852	-	83 852	103 479	98 784	84 219	375 022	255 602	-
III	1 198 703	164 995	76 254	88 741	104 689	-	104 689	103 523	105 644	90 298	357 831	271 724	-
IV	1 198 435	158 625	79 410	79 215	113 097	-	113 097	113 796	93 686	92 184	365 293	261 753	-
22 *I*	1 226 168	175 206	79 174	96 031	89 534	-	89 534	120 156	99 818	82 022	367 461	291 971	-
II	1 243 069	174 438	76 799	97 639	107 400	-	107 400	112 634	93 424	89 450	374 893	290 830	-
III	1 275 839	195 359	76 859	118 500	104 913	-	104 913	122 725	93 756	92 748	381 349	284 990	-
IV	1 277 770	189 044	74 881	114 163	115 186	-	115 186	125 201	96 115	107 357	371 720	273 147	-
23 *I*	1 311 067	176 426	72 577	103 849	135 321	-	135 321	112 842	105 145	110 899	365 878	304 556	-
II	1 340 680	192 719	71 004	121 715	136 710	-	136 710	113 468	98 684	115 933	371 923	311 242	-
III	1 355 450	190 713	71 485	119 228	143 402	-	143 402	117 793	101 472	122 791	372 249	307 032	-
IV	1 359 550	190 848	71 599	119 249	142 293	-	142 293	122 032	114 062	101 625	409 732	278 958	-
24 *I*	1 404 257	220 158	71 590	148 568	115 979	-	115 979	124 039	130 383	99 876	401 085	312 736	-

21. MERCADO PRIMARIO DE VALORES
C) Administraciones Públicas

21.14 Valores distintos de acciones, excepto derivados financieros
Administración central
Vida media

Años

	Total	A corto plazo				A largo plazo						
							En euros				En monedas distintas del euro	
							Emitidos por la Adción. Central				Emitidos por la Adción. Central	
		Total	Letras y pagarés del Tesoro	Papel comercial	Valores asumidos	Total	Letras del Tesoro	Bonos y obligaciones	Euronotas	Valores asumidos	Bonos y obligaciones	Euronotas
	(a)	(a)				(a)	(b)					
	1	2	3	4	5	6	7	8	9	10	11	12
15	6,31	0,42	0,42	-	-	6,93	...	6,93	-	8,92	-	6,43
16	6,67	0,44	0,44	-	-	7,30	...	7,31	-	7,92	-	5,31
17	7,06	0,43	0,43	-	-	7,67	...	7,67	-	6,92	-	5,01
18	7,43	0,45	0,45	-	-	7,97	...	7,96	-	5,92	-	17,04
19	7,34	0,52	0,47	-	-	7,88	0,30	7,95	-	4,92	-	15,95
20	7,53	0,44	0,38	-	-	8,15	0,94	8,18	-	3,92	-	14,80
20 *III*	7,50	0,45	0,48	-	-	8,18	-	8,20	-	4,17	-	15,23
IV	7,53	0,44	0,38	-	-	8,15	0,94	8,18	-	3,92	-	14,80
21 *I*	7,73	0,44	0,40	-	-	8,32	0,70	8,35	-	3,67	-	14,63
II	7,78	0,47	0,46	-	-	8,33	0,45	8,37	-	3,42	-	14,36
III	7,78	0,45	0,48	-	-	8,32	0,19	8,35	-	3,17	-	14,19
IV	7,76	0,48	0,41	-	-	8,35	-	8,35	-	2,92	-	13,97
22 *I*	7,85	0,46	0,39	-	-	8,43	0,94	8,46	-	2,67	-	13,85
II	7,85	0,40	0,36	-	-	8,33	0,77	8,43	-	2,42	-	13,94
III	7,71	0,39	0,41	-	-	8,14	0,52	8,27	-	2,17	-	13,99
IV	7,67	0,53	0,47	-	-	8,07	0,27	8,21	-	1,92	-	13,41
23 *I*	7,71	0,57	0,51	-	-	8,12	0,08	8,22	-	1,67	-	13,10
II	7,70	0,45	0,42	-	-	8,20	-	8,20	-	1,42	-	12,89
III	7,67	0,41	0,44	-	-	8,16	-	8,16	-	1,17	-	12,76
IV	7,68	0,40	0,42	-	-	8,11	-	8,10	-	0,92	-	12,35
24 *I*	7,70	0,45	0,42	-	-	8,11	-	8,11	-	0,67	-	12,19

Nota: Las emisiones en euros incluyen históricamente todas las emisiones denominadas en euros o cualquiera de sus denominaciones nacionales.

(a) Sin incluir euronotas y papel comercial hasta el primer trimestre de 1996.

(b) De acuerdo con el SEC2010 (Reglamento UE 549/2013) y el Manual de Estadísticas de Valores (BIS-BCE-FMI, 2015), incluye Letras del Tesoro cuyo vencimiento original es superior a un año

21. MERCADO PRIMARIO DE VALORES
C) Administraciones Públicas

21.15 Valores distintos de acciones emitidos en euros, excepto derivados financieros. Administración central
Emisiones netas, emisiones brutas y amortizaciones

Valores nominales — *Millones de euros*

	A corto plazo			A largo plazo											
				Total			Del cual								
							Letras del Tesoro (a)			Bonos (b)			Obligaciones y notas (c)		
	Emisiones netas 1	Emisiones brutas 2	Amortizaciones 3	Emisiones netas 4	Emisiones brutas 5	Amortizaciones 6	Emisiones netas 7	Emisiones brutas 8	Amortizaciones 9	Emisiones netas 10	Emisiones brutas 11	Amortizaciones 12	Emisiones netas 13	Emisiones brutas 14	Amortizaciones 15
19	-9 024	86 224	95 248	25 115	128 604	103 488	6 917	6 917	-	-17 164	44 405	61 569	35 362	77 282	41 920
20	15 979	105 132	89 153	84 388	191 833	107 445	-4 551	2 791	7 342	10 028	68 379	58 351	78 910	120 663	41 752
21	-2 057	101 603	103 661	63 256	173 011	109 755	-2 366	3 080	5 446	-23 499	52 730	76 229	91 770	117 202	25 431
22	-21 819	82 859	104 678	101 161	183 511	82 350	21 348	21 348	-	-12 261	47 162	59 422	92 073	115 001	22 927
23	7 814	89 840	82 026	73 985	196 915	122 930	-21 348	1 062	22 410	-9 565	48 215	57 780	104 899	147 638	42 740
23 *E-A*	11 158	32 193	21 036	13 897	79 298	65 400	-14 204	1 062	15 266	-13 219	15 248	28 468	41 321	62 988	21 667
24 *E-A*	180	33 788	33 608	36 237	75 842	39 605	-	-	-	19 996	20 850	854	16 242	54 992	38 751
23 *Feb*	-2 218	10 575	12 793	31 688	36 859	5 170	509	509	-	2 131	7 302	5 170	29 048	29 048	-
Mar	7 087	7 087	-	6 148	15 324	9 176	-7 676	-	7 676	1 077	2 577	1 500	12 747	12 747	-
Abr	6 848	6 848	-	-15 098	14 290	29 388	-7 590	-	7 590	-19 291	2 506	21 797	11 784	11 784	-
May	6 795	6 795	-	7 188	14 368	7 180	-7 144	-	7 144	5 805	5 841	36	8 526	8 526	-
Jun	-482	7 227	7 709	24 366	25 458	1 092	-	-	-	3 147	4 239	1 092	21 219	21 219	-
Jul	14	8 048	8 034	-7 027	14 157	21 185	-	-	-	-19 160	2 025	21 185	12 132	12 132	-
Ago	-106	7 842	7 948	6 610	6 610	-	-	-	-	-	-	-	6 610	6 610	-
Sep	572	7 254	6 682	14 703	14 703	-	-	-	-	2 831	2 831	-	11 871	11 871	-
Oct	758	7 366	6 607	-4 307	16 766	21 073	-	-	-	4 311	4 311	-	-8 617	12 456	21 073
Nov	-304	6 862	7 165	6 416	11 872	5 456	-	-	-	-1 990	3 466	5 456	8 406	8 406	-
Dic	-10 593	6 252	16 845	12 140	13 683	1 543	-	-	-	8 709	10 253	1 543	3 430	3 430	-
24 *Ene*	-779	7 054	7 833	11 809	29 374	17 565	-	-	-	7 523	7 523	-	4 286	21 851	17 565
Feb	-99	11 247	11 346	18 200	18 465	265	-	-	-	3 783	4 048	265	14 417	14 417	-
Mar	869	7 969	7 100	14 702	15 292	589	-	-	-	5 004	5 593	589	9 698	9 698	-
Abr	189	7 518	7 330	-8 475	12 711	21 186	-	-	-	3 686	3 686	-	-12 160	9 026	21 186

Nota: Las emisiones en euros incluyen históricamente todas las emisiones denominadas en euros o cualquiera de sus denominaciones nacionales.

(a) De acuerdo con el SEC2010 (Reglamento UE 549/2013) y el Manual de Estadísticas de Valores (BIS-BCE-FMI, 2015), incluye Letras del Tesoro cuyo vencimiento original es superior a un año

(b) Incluye deuda desgravable emitida desde 1977 y amortizada en 1991.

(c) Incluye deuda emitida antes de 1977 y deuda perpetua amortizadas o canjeadas en 1998.

21. MERCADO PRIMARIO DE VALORES
C) Administraciones Públicas

21.16 Valores distintos de acciones, excepto derivados financieros
Administración central
Tipos de interés a la emisión: subastas

Porcentajes

	A largo plazo										A corto plazo					
	Bonos a 3 años		Bonos a 5 años		Obligaciones a 10 años		Obligaciones a 15 años		Obligaciones a 30 años		Letras del Tesoro a 6 meses		Letras del Tesoro a 1 año		Letras del Tesoro a 18 meses	
	Tipo medio ponderado 1	Tipo marginal 2	Tipo medio ponderado 3	Tipo marginal 4	Tipo medio ponderado 5	Tipo marginal 6	Tipo medio ponderado 7	Tipo marginal 8	Tipo medio ponderado 9	Tipo marginal 10	Tipo medio ponderado 11	Tipo marginal 12	Tipo medio ponderado 13	Tipo marginal 14	Tipo medio ponderado 15	Tipo marginal 16
18	-0,05	-0,04	0,39	0,40	1,44	1,46	1,94	1,95	2,54	2,55	-0,44	-0,44	-0,37	-0,36	-	-
19	-0,15	-0,14	-0,09	-0,08	0,69	0,70	1,00	1,01	1,54	1,55	-0,45	-0,44	-0,41	-0,40	-	-
20	-0,19	-0,13	-0,13	-0,11	0,42	0,43	0,92	0,93	1,31	1,32	-0,45	-0,44	-0,40	-0,40	-	-
21	-0,45	-0,44	-0,26	-0,25	0,39	0,40	0,74	0,75	1,24	1,25	-0,59	-0,58	-0,55	-0,55	-	-
22	1,31	1,32	1,52	1,54	2,17	2,18	2,48	2,49	3,26	3,28	0,37	0,39	0,73	0,74	-	-
23	3,16	3,17	3,20	3,20	3,59	3,60	3,48	3,49	3,74	3,75	3,33	3,35	3,40	3,42	-	-
22 *Nov*	2,35	2,36	-	-	2,90	2,91	-	-	-	-	2,00	2,04	2,54	2,57	-	-
Dic	-	-	-	-	-	-	3,13	3,15	-	-	2,04	2,09	2,45	2,47	-	-
23 *Ene*	2,81	2,82	2,62	2,63	-	-	3,13	3,15	3,43	3,44	2,58	2,60	2,98	3,00	-	-
Feb	2,92	2,93	-	-	3,40	3,41	-	-	-	-	2,68	2,69	2,81	2,84	-	-
Mar	3,43	3,44	-	-	3,36	3,38	-	-	3,81	3,82	3,11	3,16	3,30	3,34	-	-
Abr	3,00	3,02	-	-	3,51	3,52	-	-	-	-	2,99	3,01	3,13	3,17	-	-
May	2,94	2,95	-	-	-	-	-	-	-	-	3,13	3,14	3,22	3,25	-	-
Jun	3,25	3,26	3,18	3,20	3,55	3,55	-	-	3,98	3,99	3,37	3,39	3,45	3,47	-	-
Jul	3,30	3,31	-	-	3,55	3,56	3,73	3,74	-	-	3,60	3,63	3,78	3,80	-	-
Ago	-	-	-	-	3,61	3,61	-	-	-	-	3,64	3,67	3,66	3,68	-	-
Sep	3,53	3,53	-	-	3,66	3,67	-	-	-	-	3,65	3,68	3,67	3,68	-	-
Oct	-	-	3,64	3,65	4,07	4,07	-	-	-	-	3,82	3,83	3,86	3,88	-	-
Nov	3,25	3,25	3,33	3,34	3,61	3,62	-	-	-	-	3,71	3,75	3,61	3,63	-	-
Dic	-	-	-	-	-	-	3,59	3,59	-	-	3,62	3,62	3,31	3,33	-	-
24 *Ene*	2,80	2,81	2,62	2,63	-	-	3,63	3,64	-	-	3,58	3,64	3,29	3,31	-	-
Feb	2,88	2,88	2,87	2,88	3,17	3,17	1,52	1,53	-	-	3,65	3,69	3,34	3,36	-	-
Mar	2,90	2,90	2,87	2,86	3,16	3,17	-	-	-	-	3,70	3,72	3,51	3,52	-	-
Abr	2,99	2,99	2,85	2,85	3,25	3,26	3,53	3,54	-	-	3,62	3,62	3,42	3,45	-	-

21. MERCADO PRIMARIO DE VALORES
C) Administraciones Públicas

21.17 Valores distintos de acciones, excepto derivados financieros Comunidades autónomas y Corporaciones locales Detalle por instrumentos. Emisiones netas

Valores nominales — *Millones de euros*

	Comunidades autónomas							Corporaciones locales				
	Total	A corto plazo			A largo plazo			Total	A corto plazo	A largo plazo		
		Total	En euros	En monedas distintas del euro	Total	En euros	En monedas distintas del euro			Total	En euros	En monedas distintas del euro
	1	2	3	4	5	6	7	8	9	10	11	12
18	-3 621	-53	-53	-	-3 568	-3 393	-175	-134	-	-134	-134	-
19	1 698	208	208	-	1 490	1 490	-	-53	-	-53	-53	-
20	-2 760	-138	-138	-	-2 622	-2 622	-	-	-	-	-	-
21	3 905	-50	-50	-	3 956	3 956	-	-200	-	-200	-200	-
22	-832	-153	-153	-	-679	-679	-	-221	-	-221	-221	-
23	1 656	166	166	-	1 490	1 490	-	-50	-	-50	-50	-
23 *E-A*	2 335	176	176	-	2 159	2 159	-	-	-	-	-	-
24 *E-A*	1 472	13	13	-	1 459	1 459	-	-	-	-	-	-
23 *Feb*	1 657	-5	-5	-	1 663	1 663	-	-	-	-	-	-
Mar	1 073	77	77	-	996	996	-	-	-	-	-	-
Abr	-377	123	123	-	-500	-500	-	-	-	-	-	-
May	-194	-66	-66	-	-128	-128	-	-	-	-	-	-
Jun	562	-19	-19	-	580	580	-	-	-	-	-	-
Jul	-39	7	7	-	-46	-46	-	-	-	-	-	-
Ago	7	3	3	-	4	4	-	-	-	-	-	-
Sep	11	11	11	-	-	-	-	-	-	-	-	-
Oct	-402	3	3	-	-405	-405	-	-	-	-	-	-
Nov	-76	25	25	-	-101	-101	-	-	-	-	-	-
Dic	-548	26	26	-	-573	-573	-	-50	-	-50	-50	-
24 *Ene*	40	45	45	-	-5	-5	-	-	-	-	-	-
Feb	1 536	9	9	-	1 526	1 526	-	-	-	-	-	-
Mar	442	-28	-28	-	469	469	-	-	-	-	-	-
Abr	-545	-13	-13	-	-532	-532	-	-	-	-	-	-

Nota: Las emisiones en euros incluyen históricamente todas las emisiones denominadas en euros o cualquiera de sus denominaciones nacionales.

21. MERCADO PRIMARIO DE VALORES
C) Administraciones Públicas

21.18 Valores distintos de acciones, excepto derivados financieros Comunidades autónomas y Corporaciones locales Detalle por instrumentos. Saldos vivos

Valores nominales — *Millones de euros*

	Comunidades autónomas							Corporaciones locales				
	Total	A corto plazo			A largo plazo			Total	A corto plazo	A largo plazo		
		Total	En euros	En monedas distintas del euro	Total	En euros	En monedas distintas del euro			Total	En euros	En monedas distintas del euro
	1	2	3	4	5	6	7	8	9	10	11	12
18	43 189	244	244	-	42 945	42 636	309	859	-	859	859	-
19	44 895	453	453	-	44 442	44 126	317	806	-	806	806	-
20	42 115	315	315	-	41 801	41 503	297	806	-	806	806	-
21	46 030	265	265	-	45 765	45 459	306	606	-	606	606	-
22	45 198	112	112	-	45 086	44 780	306	385	-	385	385	-
23	46 835	278	278	-	46 557	46 270	287	335	-	335	335	-
22 *Nov*	45 573	112	112	-	45 461	45 153	308	385	-	385	385	-
Dic	45 198	112	112	-	45 086	44 780	306	385	-	385	385	-
23 *Ene*	45 176	93	93	-	45 083	44 780	303	385	-	385	385	-
Feb	46 833	88	88	-	46 746	46 443	303	385	-	385	385	-
Mar	47 903	165	165	-	47 737	47 438	299	385	-	385	385	-
Abr	47 520	288	288	-	47 232	46 938	294	385	-	385	385	-
May	47 331	222	222	-	47 109	46 810	299	385	-	385	385	-
Jun	47 884	203	203	-	47 680	47 391	289	385	-	385	385	-
Jul	47 842	210	210	-	47 632	47 345	287	385	-	385	385	-
Ago	47 850	213	213	-	47 637	47 349	288	385	-	385	385	-
Sep	47 866	224	224	-	47 642	47 349	293	385	-	385	385	-
Oct	47 462	227	227	-	47 235	46 944	291	385	-	385	385	-
Nov	47 381	252	252	-	47 129	46 843	285	385	-	385	385	-
Dic	46 835	278	278	-	46 557	46 270	287	335	-	335	335	-
24 *Ene*	46 875	323	323	-	46 553	46 265	288	335	-	335	335	-
Feb	48 409	332	332	-	48 078	47 791	286	335	-	335	335	-
Mar	48 851	304	304	-	48 546	48 261	286	335	-	335	335	-
Abr	48 304	291	291	-	48 013	47 729	284	335	-	335	335	-

Nota: Las emisiones en euros incluyen históricamente todas las emisiones denominadas en euros o cualquiera de sus denominaciones nacionales.
Véanse las notas de los cuadros 13.7 y 14.7 en que se explica cómo se relacionan los datos de la deuda en valores distintos de acciones de las comunidades autónomas y corporaciones locales elaborada según la metodología del Protocolo de Déficit Excesivo y los datos de este cuadro.

21. MERCADO PRIMARIO DE VALORES
C) Administraciones Públicas

21.19 Valores distintos de acciones emitidos en euros, excepto derivados financieros. Comunidades autónomas y Corporaciones locales
Emisiones netas, emisiones brutas y amortizaciones

Valores nominales — *Millones de euros*

	Comunidades autónomas						Corporaciones locales			
	A corto plazo			A largo plazo			A corto plazo	A largo plazo		
	Emisiones netas	Emisiones brutas	Amortizaciones	Emisiones netas	Emisiones brutas	Amortizaciones	Emisiones netas	Emisiones netas	Emisiones brutas	Amortizaciones
	1	2	3	4	5	6	7	8	9	10
18	-53	452	505	-3 393	3 266	6 659	-	-134	-	134
19	208	541	333	1 490	6 304	4 814	-	-53	-	53
20	-138	878	1 016	-2 622	5 516	8 138	-	-	-	-
21	-50	501	551	3 956	7 267	3 311	-	-200	-	200
22	-153	208	361	-679	2 836	3 515	-	-221	-	221
23	166	821	656	1 490	3 924	2 434	-	-50	-	50
23 *E-A*	176	310	134	2 159	2 800	642	-	-	-	-
24 *E-A*	13	211	198	1 459	2 601	1 142	-	-	-	-
23 *Feb*	-5	19	24	1 663	1 700	37	-	-	-	-
Mar	77	77	-	996	1 100	104	-	-	-	-
Abr	123	185	62	-500	-	500	-	-	-	-
May	-66	45	112	-128	-	128	-	-	-	-
Jun	-19	51	70	580	600	20	-	-	-	-
Jul	7	95	88	-46	500	546	-	-	-	-
Ago	3	38	35	4	4	-	-	-	-	-
Sep	11	60	48	-	-	-	-	-	-	-
Oct	3	96	93	-405	-	405	-	-	-	-
Nov	25	87	62	-101	20	121	-	-	-	-
Dic	26	40	15	-573	-	573	-	-50	-	50
24 *Ene*	45	89	44	-5	10	15	-	-	-	-
Feb	9	24	14	1 526	1 615	89	-	-	-	-
Mar	-28	41	68	469	769	300	-	-	-	-
Abr	-13	58	71	-532	206	738	-	-	-	-

Nota: Las emisiones en euros incluyen históricamente todas las emisiones denominadas en euros o cualquiera de sus denominaciones nacionales.

21. MERCADO PRIMARIO DE VALORES
D) Sociedades no financieras

21.20 Valores distintos de acciones, excepto derivados financieros
Detalle por instrumentos
Emisiones netas y saldos vivos

Valores nominales — *Millones de euros*

	Emisiones netas									Saldos vivos			
	Total	A corto plazo			A largo plazo					Total	En euros		En monedas distintas del euro
		Total	Emisiones brutas	Amortizaciones	Total	En euros			En monedas distintas del euro		A corto plazo	A largo plazo	
						Total	Emisiones brutas	Amortizaciones					
	1	2	3	4	5	6	7	8	9	10	11	12	13
18	5 704	1 831	15 283	13 451	3 872	3 739	12 018	8 280	134	102 728	3 912	81 354	17 463
19	14 382	3 283	31 171	27 889	11 099	9 976	18 488	8 512	1 123	117 421	7 099	91 858	18 464
20	10 894	-108	36 365	36 472	11 002	12 815	23 663	10 848	-1 813	127 113	6 943	104 673	15 497
21	13 028	1 692	34 564	32 871	11 336	11 292	23 137	11 845	44	140 886	8 684	115 520	16 682
22	-6 462	670	54 087	53 416	-7 132	-5 441	9 828	15 269	-1 691	133 980	9 366	109 029	15 585
23	-4 646	-4 974	33 427	38 401	328	486	12 603	12 117	-158	128 012	4 248	108 739	15 025
22 *Nov*	1 508	1 044	5 176	4 133	464	464	1 576	1 112	-	135 679	10 119	108 659	16 901
Dic	-1 274	-759	3 388	4 147	-515	370	511	141	-885	133 980	9 366	109 029	15 585
23 *Ene*	-235	31	4 155	4 123	-267	-267	1 097	1 363	-	133 547	9 397	108 762	15 388
Feb	-752	-405	3 994	4 399	-347	-347	1 330	1 677	-	133 054	8 992	108 415	15 647
Mar	-1 313	35	3 666	3 631	-1 348	-1 285	559	1 845	-63	131 428	9 029	107 129	15 270
Abr	-190	-710	2 870	3 580	520	520	1 041	521	-	131 110	8 318	107 650	15 142
May	-3 886	-2 859	2 739	5 598	-1 027	-1 027	60	1 088	-	127 609	5 459	106 622	15 528
Jun	-481	-292	1 872	2 164	-189	-189	747	936	-	126 241	4 553	106 368	15 321
Jul	1 676	1 270	3 565	2 295	406	502	2 041	1 539	-95	127 725	5 816	106 845	15 065
Ago	-159	-164	1 977	2 141	5	5	1 005	1 000	-	127 736	5 652	106 849	15 234
Sep	-1 834	-1 152	2 385	3 537	-682	-682	132	814	-	126 680	4 977	106 167	15 537
Oct	2 996	126	2 687	2 561	2 870	2 870	3 010	140	-	128 821	5 103	108 241	15 478
Nov	893	-514	1 711	2 225	1 408	1 408	1 458	50	-	129 490	4 588	109 759	15 144
Dic	-1 360	-340	1 806	2 146	-1 020	-1 020	123	1 143	-	128 012	4 248	108 739	15 025
24 *Ene*	5 115	808	2 183	1 375	4 307	4 892	5 893	1 001	-585	133 391	5 056	113 631	14 704
Feb	-952	421	1 778	1 357	-1 373	-1 373	124	1 496	-	132 435	5 477	112 258	14 700
Mar	-903	151	1 771	1 621	-1 054	-592	584	1 176	-462	131 537	5 628	111 667	14 242
Abr	-1 037	-74	1 804	1 878	-963	-438	2 536	2 975	-525	130 598	5 554	111 229	13 815

Nota: Las emisiones en euros incluyen históricamente todas las emisiones denominadas en euros o cualquiera de sus denominaciones nacionales.

21. MERCADO PRIMARIO DE VALORES
E) Resto del mundo

21.21 Valores distintos de acciones, excepto derivados financieros
Detalle por sectores
Emisiones netas, emisiones brutas, amortizaciones y saldos vivos

Millones de euros

		Filiales de empresas españolas residentes en el resto del mundo								No residentes Emisiones en España			
		Filiales de Instituciones financieras				Filiales de sociedades no financieras							
		Emisiones netas	Emisiones brutas	Amortiza-ciones	Saldos vivos	Emisiones netas	Emisiones brutas	Amortiza-ciones	Saldos vivos	Emisiones netas	Emisiones brutas	Amortiza-ciones	Saldos vivos
		1	2	3	4	5	6	7	8	9	10	11	12
18	P	28 519	43 549	15 031	90 674	-1 953	49 051	51 004	66 939	-42	30	72	532
19	P	13 333	57 449	44 116	104 878	1 889	34 893	33 004	69 098	-103	90	193	1 038
20	P	2 348	42 120	39 772	100 612	6 813	28 928	22 115	74 121	1 170	1 324	155	2 208
21	P	-3 694	40 597	44 291	104 353	3 083	30 381	27 298	79 083	-509	78	588	1 698
22	P	10 647	58 750	48 103	117 653	-8 571	24 093	32 664	71 616	495	674	180	2 193
23	P	11 516	57 213	45 697	127 452	-5 267	24 231	29 498	66 052	-545	495	1 039	1 648
22 *Nov*	P	199	8 168	7 969	118 805	-2 704	1 701	4 405	71 691	234	255	21	2 189
Dic	P	1 271	3 768	2 497	117 653	227	1 253	1 027	71 616	4	31	27	2 193
23 *Ene*	P	-1 904	7 394	9 298	114 802	-1 866	1 876	3 741	69 604	217	238	21	2 410
Feb	P	106	4 534	4 428	116 294	-639	2 344	2 983	69 168	-16	3	19	2 394
Mar	P	355	3 708	3 354	115 062	-195	1 901	2 096	68 742	11	23	12	2 404
Abr	P	163	2 649	2 486	114 594	-1 094	847	1 941	67 552	-14	15	29	2 390
May	P	1 051	5 283	4 232	117 809	-687	1 968	2 655	67 145	0	33	33	2 391
Jun	P	4 983	7 497	2 514	121 899	169	1 987	1 818	67 171	-4	13	17	2 387
Jul	P	1 380	3 393	2 013	122 490	-340	2 030	2 370	66 713	89	100	11	2 476
Ago	P	2 324	5 622	3 298	125 702	846	1 694	848	67 682	-14	-	14	2 462
Sep	P	2 227	6 783	4 556	129 350	-952	3 509	4 460	66 967	-7	13	20	2 455
Oct	P	-73	2 458	2 531	128 797	504	2 698	2 194	67 428	-221	10	231	2 234
Nov	P	1 016	5 434	4 418	128 238	-711	1 666	2 377	66 443	-345	34	379	1 889
Dic	P	-113	2 457	2 570	127 452	-304	1 712	2 016	66 052	-241	12	253	1 648
24 *Ene*	P	1 265	8 655	7 391	130 336	549	2 830	2 281	66 781	-212	8	220	1 437
Feb	P	-3 329	3 747	7 076	126 926	734	2 506	1 772	67 521	120	146	25	1 557
Mar	P	605	4 669	4 064	127 569	34	3 038	3 004	67 579	-2	12	14	1 555
Abr	P	392	4 507	4 115	128 458	-318	2 284	2 601	67 327	6	17	11	1 561

21. MERCADO PRIMARIO DE VALORES
F) Zona del euro

21.22 Valores distintos de acciones, excepto derivados financieros
Detalle por sectores y subsectores. Emisiones netas

Fuente: BCE

Millones de euros

	En euros								En monedas distintas del euro	
	Total	Instituciones financieras			Administraciones públicas			Sociedades no financieras	Total	del cual
		Total	Monetarias	No monetarias	Total	Administración central	Otras administraciones públicas			Administración central
	1	2	3	4	5	6	7	8	9	10
16	13 438	-201 957	-171 559	-30 398	146 441	156 334	-9 893	68 954	39 231	-3 350
17	168 926	-78 288	-44 208	-34 080	161 750	163 118	-1 368	85 465	50 193	-2 624
18	380 040	172 586	80 187	92 399	163 216	160 612	2 604	44 238	-58 023	-19 482
19	468 198	248 623	111 057	137 566	138 838	124 079	14 760	80 737	63 888	-12 516
20	1 335 883	243 959	113 590	130 369	922 559	799 268	123 290	169 365	-24 728	25 146
21	933 107	270 840	80 078	190 762	580 758	543 957	36 801	81 508	7 806	-28 559
21 *E-A*	430 383	69 198	28 065	41 133	333 322	305 932	27 390	27 864	63 678	-14 581
22 *E-A*	317 358	132 452	70 222	62 230	159 462	138 822	20 640	25 444	-1 823	-10 037
21 *Feb*	145 120	20 310	-12 281	32 590	115 142	107 814	7 328	9 669	6 481	-7 745
Mar	127 342	29 485	29 972	-487	92 486	83 760	8 725	5 371	39 245	670
Abr	53 851	26 507	16 833	9 673	23 317	25 198	-1 881	4 028	-19 040	-7 602
May	95 337	21 450	-7 772	29 223	64 370	58 532	5 838	9 517	-14 338	-1 655
Jun	116 966	29 491	12 786	16 706	85 161	78 049	7 112	2 314	9 076	1 135
Jul	89 042	26 204	15 223	10 981	46 533	40 773	5 760	16 305	6 591	-4 408
Ago	36 441	8 799	10 555	-1 756	30 627	33 139	-2 512	-2 985	-17 095	-3 652
Sep	64 175	25 883	13 017	12 866	25 068	17 677	7 390	13 224	33 745	3 691
Oct	47 662	44 495	8 659	35 835	-9 633	-3 498	-6 135	12 800	-12 704	-13 628
Nov	100 567	48 469	22 758	25 711	35 896	33 035	2 861	16 202	6 561	3 750
Dic	-47 467	-3 149	-23 211	20 062	-30 584	-19 681	-10 904	-13 734	-67 710	789
22 *Ene*	87 774	11 857	16 087	-4 231	65 655	57 498	8 157	10 262	23 576	-8 675
Feb	123 069	39 353	27 164	12 189	86 279	81 517	4 762	-2 564	-22 193	-794
Mar	137 896	60 200	31 567	28 633	58 885	51 622	7 264	18 811	29 404	5 235
Abr	-31 380	21 042	-4 596	25 638	-51 358	-51 814	457	-1 064	-32 610	-5 803

Nota: Las emisiones en euros incluyen históricamente todas las emisiones denominadas en euros o cualquiera de sus denominaciones nacionales.
Las emisiones en dracmas griegas se incorporan a la categoría de 'emisiones en euros' a partir de enero de 2001.
Los importes correspondientes a España incluidos en el agregado zona del euro figuran en las columnas 1 a 9 del cuadro 21.1.

21. MERCADO PRIMARIO DE VALORES
F) Zona del euro

21.23 Valores distintos de acciones, excepto derivados financieros
Detalle por sectores y subsectores. Saldos vivos

Fuente: BCE

Millones de euros

	En euros								En monedas distintas del euro	
	Total	Instituciones financieras			Administraciones públicas			Sociedades no financieras	Total	del cual
		Total	Monetarias	No monetarias	Total	Administración central	Otras administraciones públicas			Administración central
	1	2	3	4	5	6	7	8	9	10
16	13 983 013	5 398 171	3 088 624	2 309 547	7 613 295	7 014 682	598 613	971 547	2 630 528	136 228
17	14 137 152	5 287 724	3 041 154	2 246 570	7 775 820	7 177 768	598 052	1 073 608	2 455 748	125 844
18	14 525 839	5 483 830	3 125 987	2 357 842	7 937 784	7 336 465	601 320	1 104 225	2 441 070	108 327
19	15 034 086	5 780 571	3 238 910	2 541 661	8 078 287	7 461 351	616 936	1 175 228	2 558 854	96 958
20	16 353 006	5 716 295	3 339 746	2 376 549	9 308 474	8 568 327	740 147	1 328 237	2 410 861	114 306
21	17 320 042	5 973 431	3 427 074	2 546 357	9 943 174	9 166 142	777 032	1 403 437	2 644 455	93 197
20 *Nov*	16 435 751	5 740 280	3 362 851	2 377 429	9 346 972	8 600 252	746 721	1 348 499	2 456 703	117 570
Dic	16 353 006	5 716 295	3 339 746	2 376 549	9 308 474	8 568 327	740 147	1 328 237	2 410 861	114 306
21 *Ene*	16 472 612	5 679 843	3 337 256	2 342 587	9 448 917	8 695 465	753 451	1 343 852	2 510 959	115 480
Feb	16 593 997	5 688 435	3 323 580	2 364 856	9 564 080	8 803 289	760 791	1 341 481	2 523 060	108 068
Mar	16 735 444	5 731 920	3 355 525	2 376 395	9 656 563	8 887 041	769 522	1 346 960	2 626 991	112 020
Abr	16 781 708	5 750 669	3 364 514	2 386 155	9 679 888	8 912 246	767 642	1 351 151	2 555 298	101 550
May	16 905 679	5 778 044	3 356 744	2 421 300	9 759 269	8 985 789	773 480	1 368 366	2 538 842	99 299
Jun	17 040 089	5 829 426	3 379 692	2 449 734	9 844 448	9 063 857	780 590	1 366 216	2 593 353	102 482
Jul	17 086 676	5 818 774	3 392 557	2 426 216	9 890 890	9 104 561	786 328	1 377 013	2 611 602	98 474
Ago	17 144 562	5 848 585	3 402 623	2 445 962	9 921 651	9 137 832	783 819	1 374 326	2 608 463	95 017
Sep	17 206 668	5 870 402	3 416 579	2 453 823	9 946 718	9 155 509	791 209	1 389 549	2 675 443	100 265
Oct	17 254 702	5 917 656	3 425 699	2 491 957	9 937 829	9 152 754	785 075	1 399 216	2 671 230	86 684
Nov	17 362 077	5 973 114	3 451 656	2 521 458	9 973 732	9 185 796	787 936	1 415 230	2 711 045	91 946
Dic	17 320 042	5 973 431	3 427 074	2 546 357	9 943 174	9 166 142	777 032	1 403 437	2 644 455	93 197
22 *Ene*	17 407 703	5 983 935	3 444 867	2 539 067	10 010 131	9 223 747	786 384	1 413 637	2 713 419	85 704
Feb	17 536 183	6 025 631	3 472 164	2 553 467	10 096 414	9 305 268	791 146	1 414 139	2 695 554	84 119
Mar	17 710 425	6 108 452	3 517 263	2 591 189	10 170 395	9 371 985	798 410	1 431 578	2 733 943	89 752
Abr	17 678 614	6 129 086	3 512 451	2 616 635	10 118 959	9 320 092	798 868	1 430 569	2 776 854	87 518

Nota: Las emisiones en euros incluyen históricamente todas las emisiones denominadas en euros o cualquiera de sus denominaciones nacionales.
Las emisiones en dracmas griegas se incorporan a la categoría de 'emisiones en euros' a partir de enero de 2001.
Los importes correspondientes a España incluidos en el agregado zona del euro figuran en las columnas 1 a 9 del cuadro 21.2.

CAPÍTULO 22 MERCADOS SECUNDARIOS DE VALORES

22. MERCADOS SECUNDARIOS DE VALORES
A) Deuda pública

22.1 Saldos registrados en el depositario central
Saldos nominales

Millones de euros

	Total	Deuda del Estado							Otros emisores residentes				Valores de otros Estados de la zona del euro
		Total	Deuda no segregada			Deuda segregada			Total	Otras AAPP		Restantes emisores residentes	
			Total	Letras del Tesoro	Bonos y obligaciones no segregados	Total	Principales de bonos y obligaciones segregados	Cupones de bonos y obligaciones segregados		Pagarés de CCAA	Bonos y obliga-ciones de CCAA		
	1	2	3	4	5	6	7	8	9	10	11	12	13
17	980 651	942 915	878 455	78 835	799 620	64 460	40 310	24 150	37 252	351	34 673	2 228	485
18	1 028 580	988 442	925 569	70 442	855 127	62 873	39 291	23 582	34 297	304	32 797	1 196	5 841
19	1 050 196	1 005 626	948 575	68 335	880 240	57 051	35 337	21 714	36 444	352	34 896	1 196	8 126
20	1 140 363	1 106 391	1 053 491	79 766	973 725	52 900	32 216	20 684	33 972	396	32 379	1 196	10 250
21	1 211 111	1 173 984	1 120 650	79 410	1 041 241	53 333	31 622	21 711	37 128	369	35 762	996	...
22	1 295 034	1 259 378	1 202 866	74 881	1 127 985	56 512	33 569	22 943	35 656	166	34 943	546	...
22 *Sep*	1 291 135	1 254 794	1 199 483	76 859	1 122 623	55 311	32 602	22 710	36 341	321	35 273	746	...
Oct	1 283 265	1 246 964	1 191 606	75 864	1 115 742	55 358	32 760	22 597	36 302	264	35 491	546	...
Nov	1 291 764	1 255 834	1 199 915	75 700	1 124 216	55 919	33 191	22 728	35 930	202	35 181	546	...
Dic	1 295 034	1 259 378	1 202 866	74 881	1 127 985	56 512	33 569	22 943	35 656	166	34 943	546	...
23 *Ene*	1 285 202	1 249 565	1 193 890	74 874	1 119 015	55 675	33 145	22 530	35 637	147	34 943	546	...
Feb	1 316 365	1 279 771	1 224 079	73 166	1 150 913	55 692	33 222	22 470	36 594	142	35 906	546	-
Mar	1 332 172	1 294 504	1 238 679	72 577	1 166 102	55 825	33 357	22 468	37 667	185	36 936	546	-
Abr	1 345 882	1 308 092	1 252 166	71 834	1 180 332	55 926	33 418	22 509	37 790	308	36 936	546	-
May	1 338 141	1 300 545	1 244 204	71 486	1 172 718	56 341	33 601	22 740	37 596	242	36 808	546	-
Jun	1 363 687	1 325 529	1 269 161	71 004	1 198 157	56 368	33 621	22 747	38 158	203	37 408	546	-
Jul	1 355 906	1 317 788	1 261 980	71 018	1 190 962	55 807	33 788	22 019	38 118	210	37 362	546	-
Ago	1 362 468	1 324 343	1 268 440	70 913	1 197 527	55 903	33 833	22 070	38 126	217	37 362	546	-
Sep	1 377 759	1 339 622	1 283 761	71 485	1 212 276	55 861	33 787	22 074	38 137	228	37 362	546	-
Oct	1 373 722	1 335 960	1 280 612	72 244	1 208 368	55 349	33 388	21 961	37 762	231	36 984	546	-
Nov	1 379 877	1 342 191	1 286 584	71 940	1 214 644	55 607	33 528	22 079	37 686	276	36 863	546	-
Dic	1 382 530	1 345 392	1 289 542	71 599	1 217 943	55 849	33 659	22 190	37 138	302	36 290	546	-
24 *Ene*	1 393 227	1 356 049	1 301 409	70 820	1 230 588	54 640	32 823	21 817	37 178	357	36 275	546	-
Feb	1 412 584	1 374 470	1 319 682	70 721	1 248 961	54 787	32 916	21 871	38 114	381	37 186	546	-
Mar	1 429 366	1 390 811	1 335 762	71 590	1 264 172	55 049	32 997	22 052	38 555	373	37 636	546	-
Abr	1 420 671	1 382 660	1 327 625	71 779	1 255 847	55 035	32 847	22 187	38 010	366	37 098	546	-

22. MERCADOS SECUNDARIOS DE VALORES
A) Deuda pública

22.2 Saldos registrados en el depositario central
Saldos nominales registrados en cuentas de terceros

Millones de euros

	Total	Deuda del Estado							Otros emisores residentes				Valores de otros Estados de la zona del euro
		Total	Deuda no segregada			Deuda segregada			Total	Otras AAPP		Restantes emisores residentes	
			Total	Letras del Tesoro	Bonos y obligaciones no segregados	Total	Principales de bonos y obligaciones segregados	Cupones de bonos y obligaciones segregados		Pagarés de CCAA	Bonos y obliga-ciones de CCAA		
	1	2	3	4	5	6	7	8	9	10	11	12	13
17	645 179	621 517	560 439	70 462	489 977	61 078	39 202	21 876	23 662	155	22 211	1 296	485
18	672 428	645 023	583 995	59 382	524 614	61 028	38 586	22 442	21 564	108	20 805	651	5 841
19	696 422	673 881	618 774	58 011	560 763	55 107	34 522	20 585	22 541	144	22 541	663	2 943
20	685 932	664 876	613 665	63 395	550 270	51 212	31 677	19 535	20 997	-	20 404	593	58
21	697 192	674 171	624 397	70 271	554 126	49 774	30 077	19 697	22 856	-	22 269	587	165
22	732 444	709 943	656 662	64 251	592 410	53 281	31 557	21 724	22 500	174	22 012	488	2
22 *Sep*	744 435	721 837	671 120	64 168	606 952	50 717	30 259	20 458	22 597	-	22 024	573	2
Oct	737 734	715 095	664 171	64 041	600 130	50 925	30 591	20 334	22 636	-	22 148	488	2
Nov	751 976	729 632	677 280	65 889	611 391	52 352	31 201	21 151	22 342	-	21 855	488	2
Dic	732 444	709 943	656 662	64 251	592 410	53 281	31 557	21 724	22 500	-	22 012	488	2
23 *Ene*	751 594	729 123	676 670	64 518	612 152	52 453	31 108	21 346	22 469	-	21 981	487	2
Feb	784 719	761 227	709 802	63 212	646 590	51 425	30 717	20 708	23 490	-	23 003	487	2
Mar	799 666	775 459	722 746	64 114	658 632	52 714	31 401	21 312	24 204	-	23 717	487	2
Abr	812 622	788 527	736 388	65 735	670 653	52 139	31 234	20 905	24 093	-	23 606	487	2
May	814 285	790 272	737 429	66 555	670 873	52 844	31 634	21 209	23 841	-	23 352	489	172
Jun	826 453	801 989	750 428	65 862	684 566	51 561	31 030	20 531	24 311	-	23 823	489	152
Jul	833 090	808 630	756 425	67 052	689 373	52 204	31 727	20 477	24 308	-	23 819	489	152
Ago	835 362	810 904	758 442	67 329	691 113	52 462	31 729	20 733	24 306	-	23 817	489	152
Sep	834 768	810 352	758 740	66 848	691 892	51 612	31 412	20 200	24 263	-	23 775	489	152
Oct	847 548	823 421	771 670	68 221	703 450	51 751	31 030	20 721	23 974	-	23 485	489	152
Nov	859 754	835 649	783 812	68 932	714 880	51 837	31 254	20 583	23 933	-	23 445	489	173
Dic	851 199	827 011	775 331	68 159	707 173	51 680	31 271	20 409	24 015	-	23 527	489	173
24 *Ene*	884 844	860 673	809 116	67 495	741 621	51 558	30 651	20 906	24 019	-	23 530	489	153
Feb	888 258	863 191	811 763	67 334	744 429	51 429	30 614	20 815	24 914	-	24 401	514	153
Mar	879 337	853 991	802 010	68 754	733 257	51 981	30 866	21 115	25 193	-	24 680	514	153
Abr	870 330	844 912	793 397	65 687	727 711	51 515	30 623	20 892	25 266	265	24 487	514	153

22. MERCADOS SECUNDARIOS DE VALORES
A) Deuda pública

22.3 Letras del Tesoro
Saldos nominales. Cartera a vencimiento

Millones de euros

	Saldo en circulación	Instituciones Financieras Monetarias (IFM) excepto Fondos del Mercado Monetario (FMM)			Fondos del Mercado Monetario y Otros intermediarios financieros					Sociedades no financieras	Hogares e ISFLSH	Adminis-traciones Públicas	Resto del mundo
		Total	Banco de España	Otras IFM excepto FMM	Total	Instituciones de inversión colectiva	Empresas de Seguros	Fondos de pensiones	Resto de interme-diarios financieros				
	1	2	3	4	5	6	7	8	9	10	11	12	13
19	68 335	9 227	-	9 227	5 473	3 571	338	1 564	-	1	12	2 053	51 570
20	79 766	17 589	750	16 839	6 714	3 920	573	2 221	-	4	11	233	55 215
21	79 410	12 683	4 614	8 069	8 719	4 326	1 252	3 141	-	4	17	1 028	56 960
22	74 881	16 584	2 595	13 989	9 377	4 320	2 261	2 688	107	1 971	1 826	2 468	42 656
23	71 599	10 286	335	9 951	10 550	6 241	2 672	1 283	354	5 544	24 428	4 262	16 529
22 *Ago*	77 076	19 823	6 481	13 343	8 496	4 287	992	3 190	26	46	35	1 426	47 249
Sep	76 859	18 731	5 678	13 053	9 692	4 290	2 146	3 216	41	190	99	1 696	46 451
Oct	75 864	18 654	5 048	13 606	9 846	4 100	2 592	3 086	67	468	321	2 024	44 551
Nov	75 700	18 189	3 523	14 666	8 618	3 569	2 042	2 875	133	1 237	950	2 391	44 313
Dic	74 881	16 584	2 595	13 989	9 377	4 320	2 261	2 688	107	1 971	1 826	2 468	42 656
23 *Ene*	74 874	15 328	1 881	13 447	9 020	4 222	2 210	2 277	310	3 333	3 687	2 874	40 633
Feb	73 166	17 336	1 445	15 891	8 757	4 193	2 191	2 052	322	4 975	7 605	3 056	31 435
Mar	72 577	17 069	1 325	15 744	8 623	4 124	2 455	1 548	495	5 993	10 847	3 185	26 860
Abr	71 834	16 222	955	15 267	8 721	4 307	2 679	1 294	441	6 228	13 206	3 215	24 243
May	71 486	14 525	805	13 720	8 456	4 338	2 340	1 334	444	6 542	14 947	3 514	23 502
Jun	71 004	12 947	750	12 197	8 397	4 519	2 173	1 073	632	6 371	16 608	3 250	23 430
Jul	71 018	11 445	290	11 155	9 707	5 356	2 460	1 354	538	6 485	18 523	3 479	21 379
Ago	70 913	10 664	290	10 374	10 018	5 613	2 633	1 282	490	6 636	20 348	3 745	19 503
Sep	71 485	11 054	290	10 764	10 217	5 929	2 424	1 426	437	6 426	21 352	3 732	18 704
Oct	72 244	10 884	335	10 549	10 616	6 097	2 587	1 477	455	6 421	22 893	3 940	17 490
Nov	71 940	10 918	335	10 583	10 189	6 232	2 451	1 134	372	6 015	23 977	4 104	16 737
Dic	71 599	10 286	335	9 951	10 550	6 241	2 672	1 283	354	5 544	24 428	4 262	16 529
24 *Ene*	70 820	9 598	335	9 263	10 090	6 027	2 552	1 242	270	5 193	24 664	4 648	16 628
Feb	70 721	7 995	350	7 645	10 445	6 778	2 215	1 215	238	5 725	24 614	4 712	17 230
Mar	71 590	7 663	245	7 418	10 869	7 116	2 222	1 057	475	5 764	25 823	5 152	16 320

22. MERCADOS SECUNDARIOS DE VALORES
A) Deuda pública

22.4 Bonos y obligaciones no segregados y principales de deuda segregada del Estado
Saldos nominales. Cartera a vencimiento

Millones de euros

	Saldo en circulación	Instituciones Financieras Monetarias (IFM) excepto Fondos del Mercado Monetario (FMM)			Fondos del Mercado Monetario y Otros intermediarios financieros					Sociedades no financieras	Hogares e ISFLSH	Adminis-traciones Públicas	Resto del mundo
		Total	Banco de España	Otras IFM excepto FMM	Total	Instituciones de inversión colectiva	Empresas de Seguros	Fondos de pensiones	Resto de interme-diarios financieros				
	1	2	3	4	5	6	7	8	9	10	11	12	13
19	915 577	347 138	212 598	134 539	124 520	21 242	91 346	11 168	763	845	1 409	13 141	428 524
20	1 005 941	450 180	301 775	148 406	120 427	18 328	90 293	10 874	932	758	1 145	11 443	421 988
21	1 072 863	514 373	382 335	132 038	109 056	13 074	86 813	8 141	1 028	782	990	11 717	435 945
22	1 161 554	566 822	410 979	155 843	120 917	24 963	86 785	7 889	1 279	996	1 407	16 169	455 243
23	1 251 602	560 323	401 868	158 454	138 597	36 048	92 179	8 265	2 105	1 386	2 146	17 876	531 274
22 *Ago*	1 139 805	560 333	407 597	152 736	109 577	16 130	84 295	7 898	1 255	776	944	15 934	452 241
Sep	1 155 225	564 370	411 099	153 271	111 695	17 608	85 119	7 730	1 239	782	979	16 171	461 227
Oct	1 148 502	561 085	408 484	152 601	112 157	18 178	85 013	7 682	1 284	806	1 042	15 111	458 301
Nov	1 157 407	565 205	409 876	155 329	117 008	21 924	85 780	8 020	1 283	907	1 282	15 747	457 257
Dic	1 161 554	566 822	410 979	155 843	120 917	24 963	86 785	7 889	1 279	996	1 407	16 169	455 243
23 *Ene*	1 152 160	562 171	405 954	156 217	121 326	26 569	85 120	8 367	1 270	1 058	1 449	15 716	450 441
Feb	1 184 135	566 954	408 234	158 720	126 645	30 260	86 086	8 918	1 382	1 186	1 580	16 101	471 670
Mar	1 199 459	573 639	411 800	161 839	128 459	32 172	86 631	8 346	1 310	1 083	1 652	17 687	476 939
Abr	1 191 952	564 860	409 453	155 408	129 107	32 486	87 244	8 068	1 309	1 242	1 731	17 484	477 527
May	1 206 319	566 202	411 644	154 558	133 344	34 901	88 580	8 411	1 452	1 299	1 819	17 850	485 805
Jun	1 231 778	569 281	412 609	156 673	135 130	34 968	89 445	8 694	2 024	1 324	1 922	17 555	506 564
Jul	1 224 750	561 831	406 793	155 038	136 417	36 022	89 790	8 597	2 008	1 305	1 892	17 673	505 632
Ago	1 231 360	561 772	407 791	153 981	136 443	36 074	89 885	8 481	2 002	1 350	1 943	17 513	512 339
Sep	1 246 062	568 910	408 468	160 441	138 748	37 364	90 730	8 573	2 082	1 366	2 037	17 626	517 375
Oct	1 241 756	561 280	401 681	159 599	138 126	37 077	90 322	8 664	2 063	1 297	1 894	17 736	521 423
Nov	1 248 172	561 370	401 482	159 888	138 150	36 229	91 276	8 577	2 068	1 729	2 083	17 913	526 927
Dic	1 251 602	560 323	401 868	158 454	138 597	36 048	92 179	8 265	2 105	1 386	2 146	17 876	531 274
24 *Ene*	1 263 411	554 927	395 764	159 163	136 831	34 952	91 065	8 678	2 136	1 590	2 196	17 833	550 034
Feb	1 281 877	561 729	397 470	164 259	140 173	35 657	93 407	8 924	2 184	1 636	2 333	18 263	557 743
Mar	1 297 169	566 743	399 084	167 659	140 219	35 898	94 102	8 101	2 118	1 745	2 541	23 078	562 843

22. MERCADOS SECUNDARIOS DE VALORES
A) Deuda pública

22.5 Negociación con deuda del Estado. Conjunto de mercado
Importes negociados por tipos de instrumento

Millones de euros

	Operaciones simples al contado				Operaciones simples a plazo			
	Total	Letras del Tesoro	Bonos y obligaciones del Estado no segregados	Principales y cupones de deuda segregada del Estado	Total	Letras del Tesoro	Bonos y obligaciones del Estado no segregados	Principales y cupones de deuda segregada del estado
	1	2	3	4	5	6	7	8
20	3 003 814	316 459	2 696 745	7 258	77 214	2 217	74 987	9
21	1 972 585	268 854	1 720 971	5 320	63 888	157	63 717	13
22	1 845 620	262 061	1 628 076	9 342	59 071	2 754	54 175	2 142
23	1 931 563	233 411	1 709 089	10 092	42 992	4 234	34 867	3 891
22 *Sep*	158 117	24 221	147 435	568	5 032	1 001	3 881	150
Oct	166 267	25 547	139 822	899	3 228	588	2 095	544
Nov	144 338	25 249	117 630	1 459	4 079	609	3 326	145
Dic	148 231	35 985	111 416	830	3 993	20	3 749	224
23 *Ene*	176 749	37 510	137 310	1 930	8 663	1 659	6 351	653
Feb	190 594	23 353	166 592	649	5 545	259	3 680	1 606
Mar	183 503	24 775	158 035	693	3 262	500	2 673	89
Abr	117 192	16 363	99 994	835	2 904	69	2 636	199
May	151 062	17 194	133 387	482	3 208	250	2 886	72
Jun	174 529	20 490	153 218	821	3 073	120	2 865	88
Jul	160 317	20 491	138 041	1 785	1 781	263	1 472	46
Ago	121 885	19 069	117 584	166	865	95	728	42
Sep	163 843	15 667	147 761	415	2 763	226	2 531	7
Oct	181 500	13 211	167 694	595	4 213	95	3 980	138
Nov	168 936	14 953	159 009	1 069	3 708	562	2 387	760
Dic	141 452	10 336	130 464	653	3 006	136	2 678	192
24 *Ene*	210 998	15 158	194 881	958	7 126	612	6 141	373
Feb	178 140	14 773	161 506	1 860	1 944	122	1 692	130
Mar	169 718	11 562	157 583	573	2 751	2	2 495	253
Abr	162 123	13 163	148 320	640	2 836	424	2 065	347

22. MERCADOS SECUNDARIOS DE VALORES
A) Deuda pública

22.6 Letras del Tesoro
Operaciones simples al contado. Conjunto del mercado
Importes negociados y tipos de interés

Millones de euros y porcentajes

	Importes negociados					Tipos de interés						
	Total	Hasta tres meses	De tres a seis meses	De seis a doce meses	A más de doce meses	Hasta tres meses	A tres meses	De tres a seis meses	A seis meses	De seis a doce meses	A doce meses	A más de doce meses
	1	2	3	4	5	6	7	8	9	10	11	12
20	316 459	66 908	60 343	141 545	-	-0,49	-0,48	-0,46	-0,44	-0,43	-0,41	-
21	268 854	63 975	61 294	143 585	-	-0,59	-0,61	-0,58	-0,57	-0,55	-0,55	-
22	262 061	58 175	48 418	155 468	-	-0,02	0,06	0,30	0,38	0,67	0,78	-
23	233 411	58 021	48 260	127 130	-	3,05	3,09	3,27	3,31	3,37	3,38	-
22 *Sep*	24 221	7 008	4 540	12 674	-	0,41	0,48	0,94	0,91	1,52	1,73	-
Oct	25 547	4 983	4 501	16 062	-	0,62	0,84	1,23	1,53	2,03	2,18	-
Nov	25 249	6 199	6 360	12 690	-	1,14	1,28	1,77	1,99	2,31	2,39	-
Dic	35 985	6 099	4 709	25 177	-	1,27	1,54	1,96	2,15	2,38	2,47	-
23 *Ene*	37 510	7 828	7 921	21 761	-	1,88	2,08	2,37	2,51	2,80	2,85	-
Feb	23 353	7 242	3 883	12 228	-	2,31	2,36	2,66	2,74	2,92	2,99	-
Mar	24 775	7 028	7 192	10 555	-	2,52	2,77	2,88	2,94	3,02	3,02	-
Abr	16 363	4 446	3 553	8 365	-	2,69	2,76	2,99	2,98	3,12	3,22	-
May	17 194	4 585	3 590	9 018	-	3,09	2,92	3,11	3,14	3,20	3,24	-
Jun	20 490	4 008	3 472	13 010	-	3,13	3,15	3,35	3,35	3,49	3,53	-
Jul	20 491	6 246	4 001	10 244	-	3,45	3,44	3,55	3,62	3,73	3,73	-
Ago	19 069	5 713	2 890	10 467	-	3,48	3,50	3,58	3,69	3,65	3,63	-
Sep	15 667	3 095	2 934	9 639	-	3,51	3,46	3,70	3,68	3,74	3,74	-
Oct	13 211	2 702	2 542	7 967	-	3,52	3,60	3,76	3,76	3,80	3,80	-
Nov	14 953	2 779	4 140	8 033	-	3,51	3,42	3,68	3,70	3,63	3,59	-
Dic	10 336	2 349	2 142	5 844	-	3,51	3,60	3,59	3,57	3,36	3,26	-
24 *Ene*	15 158	3 526	2 828	8 804	-	3,54	3,56	3,65	3,53	3,36	3,33	-
Feb	14 773	3 320	2 713	8 740	-	3,71	3,71	3,67	3,63	3,44	3,39	-
Mar	11 562	2 577	1 996	6 989	-	3,64	3,66	3,66	3,63	3,51	3,46	-
Abr	13 163	3 101	2 319	7 743	-	3,66	3,69	3,62	3,56	3,47	3,43	-

22. MERCADOS SECUNDARIOS DE VALORES
A) Deuda pública

22.7 Bonos y obligaciones del Estado no segregados
Operaciones simples al contado. Conjunto del mercado
Importes negociados y tipos de interés

Millones de euros y porcentajes

	Importes negociados									Tipos de interés				
	Total	Hasta un año	De uno a dos años	De dos a tres años	De tres a cuatro años	De cuatro a seis años	De seis a diez años	De diez a veinte años	Más de veinte años	A tres años	A cinco años	A diez años	A quince años	A treinta años
	1	2	3	4	5	6	7	8	9	10	11	12	13	14
20	2 696 745	78 238	124 630	173 664	225 311	378 154	558 945	486 164	288 636	-0,29	-0,12	0,38	0,71	1,19
21	1 720 971	69 334	77 499	132 727	163 579	287 848	546 340	299 517	144 127	-0,44	-0,25	0,35	0,61	1,24
22	1 628 076	64 630	86 833	136 219	122 030	309 624	451 083	302 588	155 070	1,24	1,58	2,20	2,52	2,79
23	1 709 089	88 287	115 676	150 352	129 217	311 559	460 265	308 070	145 662	3,14	3,13	3,49	3,58	4,02
22 *Sep*	147 435	7 498	8 607	11 806	10 799	26 967	31 379	29 184	21 195	2,04	2,35	2,95	3,25	3,42
Oct	139 822	5 838	8 057	11 239	10 487	29 331	36 753	25 707	12 411	2,39	2,75	3,31	3,66	3,83
Nov	117 630	5 182	8 361	10 040	9 114	19 262	39 843	16 406	9 422	2,40	2,63	3,11	3,42	3,55
Dic	111 416	6 483	8 894	7 312	5 733	19 619	40 678	12 462	10 234	2,53	2,70	3,11	3,41	3,46
23 *Ene*	137 310	9 790	6 686	11 389	8 422	24 582	47 469	18 366	10 606	2,77	2,84	3,22	3,55	3,66
Feb	166 592	6 307	10 170	16 151	13 339	20 500	51 615	37 791	10 718	2,98	3,04	3,39	3,62	3,82
Mar	158 035	7 238	11 075	15 080	14 944	19 255	37 106	38 478	14 858	3,05	3,12	3,44	-	3,89
Abr	99 994	6 556	6 603	6 234	8 867	14 798	23 733	22 083	11 120	3,05	3,06	3,41	-	3,95
May	133 387	7 347	11 049	9 823	14 440	22 626	41 491	13 957	12 653	3,02	3,04	3,41	-	4,04
Jun	153 218	10 327	12 015	13 197	8 265	27 422	47 745	23 863	10 384	3,17	3,11	3,40	-	3,93
Jul	138 041	7 855	10 701	10 507	7 939	28 566	36 015	24 529	11 930	3,37	3,26	3,50	-	3,95
Ago	117 584	5 174	6 350	10 882	7 705	26 446	28 548	24 921	7 557	3,32	3,26	3,59	-	4,10
Sep	147 761	4 923	10 712	12 602	9 794	34 681	36 166	28 954	9 929	3,44	3,37	3,72	-	4,28
Oct	167 694	5 183	9 842	16 017	11 950	41 628	33 906	36 061	13 106	3,48	3,49	3,95	-	4,60
Nov	159 009	10 091	12 168	16 666	13 599	28 033	38 546	20 040	19 867	3,29	3,25	3,66	-	4,28
Dic	130 464	7 495	8 304	11 804	9 953	23 022	37 926	19 026	12 933	2,77	2,78	3,14	-	3,75
24 *Ene*	194 881	9 899	7 232	12 112	19 819	24 520	50 392	55 662	15 245	2,74	2,79	3,19	3,55	3,81
Feb	161 506	7 055	6 513	13 601	12 815	21 989	49 317	28 392	21 823	2,89	2,95	3,27	3,66	3,88
Mar	157 583	5 852	5 929	13 897	12 832	25 924	48 595	30 283	14 270	2,97	2,89	3,19	3,55	3,75
Abr	148 320	5 451	6 170	11 872	13 952	21 255	42 915	30 181	16 522	3,03	2,98	3,28	3,62	3,82

22. MERCADOS SECUNDARIOS DE VALORES
A) Deuda pública

22.8 Principales y cupones de deuda segregada del Estado
Operaciones simples al contado. Conjunto del mercado
Importes negociados y tipos de interés

Millones de euros y porcentajes

	Importes negociados									Tipos de interés				
	Total	Hasta un año	De uno a dos años	De dos a tres años	De tres a cuatro años	De cuatro a seis años	De seis a diez años	De diez a veinte años	De veinte a treinta años	A tres años	A cinco años	A diez años	A quince años	A treinta años
	1	2	3	4	5	6	7	8	9	10	11	12	13	14
20	7 258	1 005	1 041	283	288	1 296	586	838	1 035	-0,28	-0,09	0,39	0,74	1,23
21	5 320	1 077	344	320	432	445	462	725	1 514	-0,41	-0,21	0,41	0,81	1,40
22	9 342	478	490	947	757	1 057	634	3 134	1 527	1,26	1,58	2,26	2,52	2,82
23	10 092	634	745	522	126	1 066	1 568	4 546	832	3,14	3,12	3,47	3,88	4,22
22 *Sep*	568	13	58	260	81	29	102	2	23	2,03	2,42	2,95	3,63	3,33
Oct	899	36	48	30	23	195	97	240	230	2,46	2,74	3,27	3,78	3,67
Nov	1 459	5	35	333	54	95	73	651	213	2,36	2,64	2,87	-	3,58
Dic	830	32	86	14	23	78	15	434	148	2,60	2,76	3,07	3,19	-
23 *Ene*	1 930	26	177	116	3	132	499	976	...	2,77	2,83	3,33	3,72	-
Feb	649	31	21	45	20	143	169	202	18	2,99	2,98	3,34	3,57	-
Mar	693	17	19	41	34	11	87	466	17	2,99	2,84	3,49	3,80	-
Abr	835	66	92	20	3	16	17	573	47	2,95	3,02	3,31	-	-
May	482	27	109	53	4	10	0	223	4	3,03	3,12	3,47	3,91	-
Jun	821	87	68	15	8	41	121	480	2	3,20	3,19	3,38	3,76	-
Jul	1 785	95	15	162	32	221	58	974	229	3,41	3,31	-	-	-
Ago	166	25	7	12	1	40	1	1	79	3,34	3,25	3,52	3,90	4,19
Sep	415	11	21	14	12	137	16	167	35	3,46	3,41	3,62	4,12	-
Oct	595	70	165	7	1	132	40	160	20	3,45	3,50	3,93	4,41	-
Nov	1 069	103	42	17	6	178	462	243	17	3,25	3,23	3,65	4,06	4,26
Dic	653	78	8	18	2	5	97	80	365	2,78	2,74	3,08	3,56	-
24 *Ene*	958	106	175	2	8	101	111	304	151	2,76	2,74	3,21	3,61	4,01
Feb	1 860	41	33	42	30	532	110	710	327	2,82	2,83	3,28	3,68	-
Mar	573	63	34	13	25	40	90	239	56	2,85	2,85	3,24	3,51	-
Abr	640	38	6	7	21	92	159	146	156	2,96	2,93	3,42	3,78	-

22. MERCADOS SECUNDARIOS DE VALORES
A) Deuda pública

22.22 Ratios de contratación
Operaciones simples al contado y a plazo. Conjunto del mercado

*(Importe negociado/Saldo en circulación)*100*

	Letras del Tesoro		Bonos y obligaciones del Estado no segregados		Principales y cupones de deuda segregada del Estado	
	Operaciones simples al contado	Operaciones simples a plazo	Operaciones simples al contado	Operaciones simples a plazo	Operaciones simples al contado	Operaciones simples a plazo
	1	2	3	4	5	6
20	34,02	0,35	24,04	0,66	1,10	0,02
21	28,38	0,05	14,01	0,52	0,85	0,02
22	28,46	0,36	12,44	0,42	1,42	0,32
23	26,91	0,49	12,00	0,25	1,51	0,56
22 *Jul*	27,77	-	10,56	0,46	0,95	0,85
Ago	33,49	0,01	10,33	0,22	0,24	0,06
Sep	31,51	1,30	13,13	0,35	1,03	0,27
Oct	33,67	0,78	12,53	0,19	1,62	0,98
Nov	33,35	0,80	10,46	0,30	2,61	0,26
Dic	48,06	0,03	9,88	0,33	1,47	0,40
23 *Ene*	50,10	2,22	12,27	0,57	3,47	1,17
Feb	31,92	0,35	14,47	0,32	1,17	2,88
Mar	34,14	0,69	13,55	0,23	1,24	0,16
Abr	22,78	0,10	8,47	0,22	1,49	0,36
May	24,05	0,35	11,37	0,25	0,86	0,13
Jun	28,86	0,17	12,79	0,24	1,46	0,16
Jul	28,85	0,37	11,59	0,12	3,20	0,08
Ago	26,89	0,13	9,82	0,06	0,30	0,07
Sep	21,92	0,32	12,19	0,21	0,74	0,01
Oct	18,29	0,13	13,88	0,33	1,08	0,25
Nov	20,78	0,78	13,09	0,20	1,92	1,37
Dic	14,44	0,19	10,71	0,22	1,17	0,34
24 *Ene*	21,40	0,86	15,84	0,50	1,75	0,68
Feb	20,89	0,17	12,93	0,14	3,40	0,24
Mar	16,15	0,00	12,47	0,20	1,04	0,46
Abr	18,34	0,59	11,81	0,16	1,16	0,63

22. MERCADOS SECUNDARIOS DE VALORES
B) Mercado bursátil

22.23 Acciones. Capitalización en la Bolsa de Madrid

Sociedad Rectora de la Bolsa de Madrid — *Millones de euros*

	Sociedades residentes								Sociedades no residentes	
	Total	Petróleo y energía	Materiales básicos, industria y construcción	Bienes de consumo	Servicios de consumo	Tecnología y telecomunicaciones	Servicios financieros e inmobiliarios		Total	
								del cual		del cual
							Total	Mercado alternativo bursátil		Mercado Latibex
	1 = 2 a 7	2	3	4	5	6	7	8	9	10
18	630 628	127 470	61 217	101 236	54 267	76 506	209 931	50 941	358 858	214 430
19	709 648	145 553	74 843	134 331	58 317	86 132	210 471	55 904	394 968	252 888
20	620 715	150 195	79 675	113 644	44 159	72 739	160 303	49 073	326 430	212 681
21	684 820	163 993	83 549	117 983	43 131	88 275	187 889	53 538	397 037	249 305
22	620 552	163 802	68 769	100 375	37 215	67 470	182 921	41 518	407 207	269 782
23	696 118	165 944	46 170	149 964	46 434	79 461	208 146	38 930	504 590	314 583
22 *Nov*	632 251	166 431	71 173	100 333	39 159	70 636	184 519	42 961	421 809	285 513
Dic	620 552	163 802	68 769	100 375	37 215	67 470	182 921	41 518	407 207	269 782
23 *Ene*	671 772	166 944	73 176	113 696	44 386	75 856	197 714	41 076	427 625	283 403
Feb	679 776	167 483	61 378	115 373	44 827	78 518	212 197	40 224	430 169	277 300
Mar	670 796	173 360	61 802	119 163	44 359	80 480	191 632	38 147	373 473	221 534
Abr	670 958	174 091	62 160	119 941	45 160	83 647	185 960	38 161	368 241	215 832
May	658 260	167 731	61 819	120 701	43 907	83 837	180 265	37 801	361 047	214 368
Jun	673 348	172 334	43 617	134 238	44 838	83 214	195 107	37 847	413 737	235 847
Jul	673 348	172 334	43 617	134 238	44 838	83 214	195 107	37 847	413 737	235 847
Ago	663 647	160 819	42 933	135 322	44 572	79 972	200 028	38 007	418 708	237 400
Sep	655 935	158 082	41 972	134 459	42 703	75 882	202 837	37 372	419 251	245 202
Oct	627 989	154 627	40 867	123 873	40 971	69 251	198 400	36 471	409 240	241 947
Nov	693 010	164 312	43 969	143 052	45 127	80 551	215 999	37 801	485 431	304 955
Dic	696 118	165 944	46 170	149 964	46 434	79 461	208 146	38 930	504 590	314 583
24 *Ene*	689 039	157 177	43 301	147 916	46 571	81 526	212 548	38 581	511 938	312 980
Feb	681 830	147 640	43 276	150 238	48 255	75 233	217 188	38 310	514 943	313 803
Mar	745 612	154 164	44 618	169 466	51 406	79 128	246 830	39 820	519 938	300 874
Abr	735 191	155 559	43 339	158 328	49 833	78 614	249 518	40 569	512 568	309 446

22. MERCADOS SECUNDARIOS DE VALORES
B) Mercado bursátil

22.24 Acciones. Volumen de contratación.

Sociedad de Bolsas y Sociedades Rectoras de las Bolsas de Valores — *Millones de euros*

	Total	Contratación a través del sistema de interconexión bursátil						Resto de contratación					Pro memoria: Ofertas públicas de adquisición
		Volumen de contratación											
		Total	Bancos	Eléctricas	Cons-trucción	Comu-nicación	Resto	Total	Bolsa de Madrid	Bolsa de Barcelona	Bolsa de Bilbao	Bolsa de Valencia	
	1	2=3 a 7	3	4	5	6	7	8= 9 a 12	9	10	11	12	13
18	587 203	586 723	197 428	71 043	22 936	58 069	237 247	480	360	120	-	-	18 959
19	469 732	469 635	146 427	71 272	25 194	51 040	175 702	480	360	120	-	-	2 511
20	425 170	429 358	98 390	79 190	26 595	49 846	175 337	480	360	120	-	-	5 251
21	378 141	377 661	89 661	65 043	19 662	28 448	174 848	480	360	120	-	-	5 306
22	362 602	362 122	98 736	59 325	20 639	37 600	145 821	480	360	120	-	-	5 125
23	301 729	301 249	94 717	50 877	17 901	28 000	109 753	480	360	120	-	-	0
23 *E-A*	117 299	117 139	41 513	18 846	6 099	9 429	41 252	160	120	40	-	-	-
24 *E-A*	110 915	110 755	35 786	18 614	7 304	8 633	40 418	160	120	40	-	-	1
23 *Ene*	27 661	27 621	7 514	5 055	1 616	2 338	11 098	40	30	10	-	-	-
Feb	24 799	24 759	8 100	3 246	1 452	2 143	9 818	40	30	10	-	-	-
Mar	37 287	37 247	15 189	6 008	1 859	2 915	11 276	40	30	10	-	-	-
Abr	27 553	27 513	10 711	4 537	1 172	2 034	9 060	40	30	10	-	-	-
May	23 038	22 998	6 476	3 853	1 333	1 936	9 399	40	30	10	-	-	-
Jun	25 452	25 412	6 013	4 912	1 497	3 624	9 365	40	30	10	-	-	-
Jul	22 627	22 587	5 403	4 555	1 501	2 223	8 904	40	30	10	-	-	-
Ago	19 313	19 273	5 278	3 612	1 251	1 840	7 291	40	30	10	-	-	-
Sep	20 584	20 544	5 938	3 600	1 508	1 707	7 792	40	30	10	-	-	-
Oct	26 785	26 745	9 863	3 916	1 417	1 960	9 589	40	30	10	-	-	-
Nov	24 001	23 961	7 912	3 612	1 698	2 213	8 527	40	30	10	-	-	-
Dic	22 631	22 591	6 321	3 972	1 597	3 067	7 635	40	30	10	-	-	0
24 *Ene*	23 516	23 476	6 335	4 476	1 692	1 725	9 247	40	30	10	-	-	-
Feb	24 697	24 657	7 229	4 522	1 614	1 893	9 400	40	30	10	-	-	-
Mar	29 507	29 467	9 694	4 607	2 006	2 551	10 608	40	30	10	-	-	1
Abr	33 196	33 156	12 528	5 009	1 992	2 464	11 163	40	30	10	-	-	0

22. MERCADOS SECUNDARIOS DE VALORES
B) Mercado bursátil

22.25 Índice de cotización de acciones

Sociedad de Bolsas y Sociedad Rectora de la Bolsa de Madrid

	Bolsa de Madrid								Índice IBEX-35
	Base Dic 85=100	Base diciembre 2004=1000							
	General	Petróleo y energía	Materiales básicos industria y construcción	Bienes de consumo	Servicios de consumo	Servicios financieros e inmobiliarias	del cual Bancos	Tecnología y telecomunicaciones	Base dic89 = 3000
	1	2	3	4	5	6	7	8	9
18	862,60	1 388,34	1 124,10	3 875,57	1 317,85	452,10	390,95	876,32	9 510,9
19	950,94	1 588,00	1 403,44	5 223,81	1 431,62	440,43	377,47	915,62	9 211,3
20	804,97	1 666,88	1 368,51	4 425,39	906,79	324,31	273,72	714,81	7 441,1
21	861,80	1 640,08	1 496,07	4 467,04	889,31	390,07	330,27	779,33	8 645,2
22	820,21	1 725,53	1 327,43	3 831,72	748,14	420,88	360,07	601,81	8 252,5
23	997,03	1 784,38	1 666,51	5 530,32	975,80	544,09	470,56	709,20	9 441,5
23 *Abr*	917,08	1 806,23	1 485,31	4 479,43	927,79	459,02	394,70	753,14	9 241,0
May	896,18	1 741,87	1 470,71	4 511,01	915,53	439,32	376,92	754,50	9 050,2
Jun	949,51	1 805,68	1 527,11	4 968,29	944,13	490,36	423,08	745,66	9 593,0
Jul	957,34	1 753,50	1 542,26	4 960,19	961,93	514,92	444,39	739,42	9 641,5
Ago	943,81	1 714,14	1 515,37	5 013,93	937,47	511,24	440,74	717,42	9 505,9
Sep	937,18	1 701,07	1 489,87	4 973,29	892,66	523,79	452,39	681,95	9 428,0
Oct	896,43	1 650,03	1 454,77	4 580,64	856,44	509,27	439,26	623,14	9 017,3
Nov	994,26	1 757,60	1 593,02	5 262,34	950,08	565,09	488,84	722,58	10 058,2
Dic	997,03	1 784,38	1 666,51	5 530,32	975,80	544,09	470,56	709,20	10 102,1
24 *Ene*	993,64	1 710,37	1 657,30	5 408,79	973,04	557,71	481,75	728,72	10 077,7
Feb	986,69	1 636,02	1 642,28	5 452,80	1 005,60	579,54	501,83	672,15	10 001,3
Mar	1 094,20	1 738,96	1 724,55	6 129,70	1 086,94	679,95	590,27	712,06	11 074,6
Abr	1 076,93	1 736,34	1 640,73	5 763,31	1 050,37	678,66	589,16	710,96	10 854,4
24 *Abr 1S*	1 081,89	1 724,22	1 677,80	5 983,64	1 056,05	687,92	597,51	678,16	10 916,0
2S	1 057,78	1 727,80	1 664,34	5 812,83	1 026,67	654,53	567,85	683,84	10 686,0
3S	1 063,01	1 725,91	1 628,22	5 812,24	1 037,46	665,87	578,18	685,89	10 729,5
4S	1 106,91	1 743,78	1 646,15	6 021,68	1 063,63	714,64	621,64	713,03	11 154,6

22. MERCADOS SECUNDARIOS DE VALORES
B) Mercado bursátil

22.26 Ratio PER (Cotización/Rentabilidad capital) Bolsa de Madrid

Sociedad Rectora de la Bolsa de Madrid

	Ratio PER (Cotizacion/Rentabilidad capital)						
	Total	Petróleo y energía	Materiales básicos, industria y construcción	Bienes de consumo	Servicios de consumo	Servicios financieros e inmobiliarias	Tecnología y telecomunicaciones
	1	2	3	4	5	6	7
18	15,46	23,32	9,84	21,91	11,24	9,73	16,76
19	17,37	18,56	30,28	30,12	14,73	9,78	26,05
20	20,62	75,11	533,44	34,99	26,31	8,53	208,59
21	18,46	26,57	44,82	30,71	...	6,84	8,68
22	12,60	12,71	12,91	21,30	...	6,30	156,37
23	13,24	11,09	25,78	28,28	11,81	6,84	30,31
22 *Nov*	12,82	12,95	13,36	21,24	...	6,29	164,53
Dic	12,60	12,71	12,91	21,30	...	6,30	156,37
23 *Ene*	13,75	13,03	13,75	24,16	...	6,99	176,26
Feb	11,62	12,07	12,96	24,51	...	5,96	34,33
Mar	12,45	11,77	18,73	21,84	20,44	6,71	31,02
Abr	12,53	11,87	19,06	22,31	22,34	6,38	32,64
May	12,27	11,42	18,89	22,55	22,93	6,14	31,95
Jun	13,41	11,74	26,41	25,08	22,98	6,80	32,62
Jul	12,87	11,01	24,47	29,13	11,51	6,57	31,52
Ago	12,72	10,73	23,76	29,73	11,24	6,54	30,54
Sep	12,40	10,56	23,25	25,40	10,80	6,69	28,96
Oct	11,84	10,34	22,15	23,45	10,36	6,55	26,36
Nov	13,13	10,99	24,30	26,98	11,44	7,21	30,74
Dic	13,24	11,09	25,78	28,28	11,81	6,84	30,31
24 *Ene*	13,15	10,59	25,49	27,90	11,82	7,04	31,09
Feb	12,87	11,73	22,58	29,47	9,32	6,27	415,48
Mar	13,97	12,28	23,71	30,10	9,92	7,28	437,45
Abr	13,32	12,43	17,28	28,08	9,44	7,34	434,33

22. MERCADOS SECUNDARIOS DE VALORES
B) Mercado bursátil

22.27 Índices de cotización de acciones y contratación de mercados.

■ Serie representada gráficamente.

Índices, millones de euros y miles de contratos

		Índices de cotización de acciones				Contratación de mercados			
		General de la Bolsa de Madrid	IBEX-35	Índice europeo Dow Jones EURO STOXX		Mercado bursátil	Deuda pública	Renta Variable (Miles de contratos)	
				Amplio	50	Acciones		Opciones	Futuros
		1 ■	2 ■	3 ■	4 ■	5 ■	6 ■	7	8
22		821,60	8 252,22	412,87	3 747,08	362 602	1 845 620	15 328	5 595
23		936,37	9 440,39	454,54	4 300,33	301 729	1 931 563	12 867	4 672
24	A	1 038,39	10 507,36	502,26	4 882,47	110 915	720 978	3 414	1 538
23 *Ene*		896,47	9 034,00	447,71	4 163,45	27 661	176 749	1 358	393
Feb		935,69	9 394,60	456,00	4 238,38	24 799	190 594	1 092	362
Mar		917,10	9 232,50	457,15	4 315,05	37 287	183 503	1 298	481
Abr		917,08	9 241,00	461,22	4 359,31	27 553	117 192	766	338
May		896,18	9 050,20	445,18	4 218,04	23 038	151 062	952	364
Jun		949,51	9 593,00	461,35	4 399,09	25 452	174 529	1 273	410
Jul		957,34	9 641,50	470,20	4 471,31	22 627	160 317	467	361
Ago		943,81	9 505,90	455,35	4 297,11	19 313	121 885	571	379
Sep		937,18	9 428,00	440,92	4 174,66	20 584	163 843	1 176	377
Oct		896,43	9 017,30	425,91	4 061,12	26 785	181 500	1 345	441
Nov		994,26	10 058,20	459,57	4 382,47	24 001	168 936	1 183	384
Dic		997,03	10 102,10	474,17	4 521,65	22 631	141 452	1 385	383
24 *Ene*		993,64	10 077,70	482,91	4 648,40	23 516	210 998	753	410
Feb		986,69	10 001,30	498,35	4 877,77	24 697	178 140	843	360
Mar		1 094,20	11 074,60	520,21	5 083,42	29 507	169 718	972	370
Abr	P	1 076,93	10 854,40	507,49	4 921,23	33 196	162 123	846	398

ÍNDICE DE COTIZACIÓN DE ACCIONES
Base enero de 1994 = 100

CONTRATACIÓN DE MERCADOS

22. MERCADOS SECUNDARIOS DE VALORES
C) Otros mercados de valores

22.28 Mercado organizado de renta fija AIAF
Pagarés de empresa

Millones de euros y porcentajes

	Saldo admitido a cotización	Importes negociados					Tipos de interés			
		Total	Del cual: Entre miembros	Hasta seis meses	A un año	A más de un año	A tres meses	A seis meses	A un año	A dieciocho meses
	1	2	3	4	5	6	7	8	9	10
18	-	...	...	...	...	...	...	...	...	...
19	-	...	...	...	...	...	...	...	...	...
20	-	-	-	-	-	-	-	-	-	-
21	-	-	-	-	-	-	-	-	-	-
22	-	-	-	-	-	-	-	-	-	-
23	-	-	-	-	-	-	-	-	-	-
22 *Sep*	-	-	-	-	-	-	-	-	-	-
Oct	-	-	-	-	-	-	-	-	-	-
Nov	-	-	-	-	-	-	-	-	-	-
Dic	-	-	-	-	-	-	-	-	-	-
23 *Ene*	-	-	-	-	-	-	-	-	-	-
Feb	-	-	-	-	-	-	-	-	-	-
Mar	-	-	-	-	-	-	-	-	-	-
Abr	-	-	-	-	-	-	-	-	-	-
May	-	-	-	-	-	-	-	-	-	-
Jun	-	-	-	-	-	-	-	-	-	-
Jul	-	-	-	-	-	-	-	-	-	-
Ago	-	-	-	-	-	-	-	-	-	-
Sep	-	-	-	-	-	-	-	-	-	-
Oct	-	-	-	-	-	-	-	-	-	-
Nov	-	-	-	-	-	-	-	-	-	-
Dic	-	-	-	-	-	-	-	-	-	-
24 *Ene*	-	-	-	-	-	-	-	-	-	-
Feb	-	-	-	-	-	-	-	-	-	-
Mar	-	-	-	-	-	-	-	-	-	-
Abr	-	-	-	-	-	-	-	-	-	-

22. MERCADOS SECUNDARIOS DE VALORES
C) Otros mercados de valores

22.29 Mercado organizado de renta fija AIAF
Obligaciones

Millones de euros, porcentaje y plazo en años

	Importe negociado	No residentes. Emisiones en España. Bonos matador							Cédulas hipotecarias					Obligaciones y bonos simples				
		Importe negociado	Detalle por plazos hasta vencimiento						Del cual		A más de dos años			Del cual		A más de dos años		
			A más de dos años			A más de seis años			Importe negociado (mm)	Entre miembros (mm)	Importe negociado (mm)	Tipo de interés	Vencimiento medio	Importe negociado (mm)	Entre miembros (mm)	Importe negociado (mm)	Tipo de interés	Vencimiento medio
			Importe negociado	Tipo de interés	Vencimiento medio	Importe negociado	Tipo de interés	Vencimiento medio										
	1	2	3	4	5	6	7	8	9	10	11	12	13	14	15	16	17	18
18	...	...	...	...	...	...	...	...	...	...	...	...	...	...	...	...	...	...
19	...	...	...	...	...	...	...	...	...	...	...	...	...	...	...	...	...	...
20	-	-	-	-	-	-	-	-	-	-	-	-	-	-	-	-	-	-
21	-	-	-	-	-	-	-	-	-	-	-	-	-	-	-	-	-	-
22	-	-	-	-	-	-	-	-	-	-	-	-	-	-	-	-	-	-
23	-	-	-	-	-	-	-	-	-	-	-	-	-	-	-	-	-	-
22 *Sep*	-	-	-	-	-	-	-	-	-	-	-	-	-	-	-	-	-	-
Oct	-	-	-	-	-	-	-	-	-	-	-	-	-	-	-	-	-	-
Nov	-	-	-	-	-	-	-	-	-	-	-	-	-	-	-	-	-	-
Dic	-	-	-	-	-	-	-	-	-	-	-	-	-	-	-	-	-	-
23 *Ene*	-	-	-	-	-	-	-	-	-	-	-	-	-	-	-	-	-	-
Feb	-	-	-	-	-	-	-	-	-	-	-	-	-	-	-	-	-	-
Mar	-	-	-	-	-	-	-	-	-	-	-	-	-	-	-	-	-	-
Abr	-	-	-	-	-	-	-	-	-	-	-	-	-	-	-	-	-	-
May	-	-	-	-	-	-	-	-	-	-	-	-	-	-	-	-	-	-
Jun	-	-	-	-	-	-	-	-	-	-	-	-	-	-	-	-	-	-
Jul	-	-	-	-	-	-	-	-	-	-	-	-	-	-	-	-	-	-
Ago	-	-	-	-	-	-	-	-	-	-	-	-	-	-	-	-	-	-
Sep	-	-	-	-	-	-	-	-	-	-	-	-	-	-	-	-	-	-
Oct	-	-	-	-	-	-	-	-	-	-	-	-	-	-	-	-	-	-
Nov	-	-	-	-	-	-	-	-	-	-	-	-	-	-	-	-	-	-
Dic	-	-	-	-	-	-	-	-	-	-	-	-	-	-	-	-	-	-
24 *Ene*	-	-	-	-	-	-	-	-	-	-	-	-	-	-	-	-	-	-
Feb	-	-	-	-	-	-	-	-	-	-	-	-	-	-	-	-	-	-
Mar	-	-	-	-	-	-	-	-	-	-	-	-	-	-	-	-	-	-
Abr	-	-	-	-	-	-	-	-	-	-	-	-	-	-	-	-	-	-

22. MERCADOS SECUNDARIOS DE VALORES
C) Otros mercados de valores

22.30 Mercados oficiales de opciones y futuros financieros
Operaciones realizadas y posiciones abiertas

Miles de contratos

	Renta variable								Renta fija: Bono nocional a 10 años			
	Futuros financieros				Opciones financieras							
	Ibex-35		Acciones		Ibex-35		Acciones		Futuros financieros		Opciones financieras	
	Operaciones realizadas	Posiciones abiertas	Operaciones realizadas	Posiciones abiertas	Operaciones realizadas	Posiciones abiertas	Operaciones realizadas	Posiciones abiertas	Operaciones realizadas	Posiciones abiertas	Operaciones realizadas	Posiciones abiertas
	1	2	3	4	5	6	7	8	9	10	11	12
18	6 499	91	11 175	1 275	418	75	20 238	6 156	-	-	-	-
19	6 126	100	15 973	1 394	381	53	17 492	5 950	-	-	-	-
20	6 196	78	9 453	1 330	255	38	20 945	6 257	-	-	-	-
21	5 358	71	11 363	1 767	149	40	-	4 360	-	-	-	-
22	5 595	62	10 318	1 880	127	14	15 202	4 461	-	-	-	-
23	4 672	72	11 284	1 643	56	10	12 811	3 565	-	-	-	-
22 *Sep*	483	72	1 535	1 875	9	55	1 536	6 262	-	-	-	-
Oct	494	69	3	1 876	9	52	1 140	6 423	-	-	-	-
Nov	416	67	7	1 881	5	51	1 476	6 987	-	-	-	-
Dic	394	62	3 878	1 880	21	14	1 862	4 461	-	-	-	-
23 *Ene*	393	62	87	1 960	13	24	1 345	5 295	-	-	-	-
Feb	362	63	99	1 952	5	25	1 088	5 655	-	-	-	-
Mar	481	55	5 875	1 638	6	17	1 291	4 960	-	-	-	-
Abr	338	338	92	92	2	2	764	764	-	-	-	-
May	364	65	7	1 620	2	18	950	5 729	-	-	-	-
Jun	410	61	839	1 447	3	15	1 270	4 813	-	-	-	-
Jul	361	62	12	1 457	3	16	464	4 943	-	-	-	-
Ago	379	62	16	1 470	2	16	569	5 075	-	-	-	-
Sep	377	65	3 099	1 531	3	17	1 173	5 015	-	-	-	-
Oct	441	65	42	1 571	4	18	1 341	5 043	-	-	-	-
Nov	384	71	28	1 566	4	19	1 179	5 663	-	-	-	-
Dic	383	72	1 088	1 643	9	10	1 376	3 565	-	-	-	-
24 *Ene*	410	66	28	1 647	3	9	750	3 968	-	-	-	-
Feb	360	64	25	1 668	2	9	841	4 363	-	-	-	-
Mar	370	70	3 458	1 745	14	17	959	4 387	-	-	-	-
Abr	398	64	105	1 841	8	17	838	4 346	-	-	-	-

22. MERCADOS SECUNDARIOS DE VALORES
C) Otros mercados de valores

22.31 Valores representativos de deuda de Comunidades Autónomas
Saldos por tenedores (a)
Saldos nominales. Cartera a vencimiento

Millones de euros

	Saldo en circulación	Instituciones Financieras Monetarias (IFM) excepto Fondos del Mercado Monetario (FMM)			Fondos del Mercado Monetario y Otros intermediarios financieros					Sociedades no financieras	Hogares e ISFLSH	Administraciones Públicas	Resto del mundo
		Total	Banco de España	Otras IFM excepto FMM	Total	Instituciones de inversión colectiva	Empresas de Seguros	Fondos de pensiones	Resto de intermediarios financieros				
	1	2	3	4	5	6	7	8	9	10	11	12	13
19	44 845	15 578	3 968	11 610	9 615	2 597	4 943	2 006	69	118	108	1 358	18 069
20	42 115	14 739	4 937	9 803	8 003	1 622	4 549	1 776	57	130	62	1 160	18 021
21	46 030	16 303	6 622	9 681	7 968	1 580	4 831	1 521	35	123	56	1 008	20 571
22	45 198	16 272	7 024	9 249	7 121	1 284	4 526	1 227	84	92	58	1 153	20 503
23	46 835	17 084	7 263	9 821	7 622	1 475	4 697	1 360	90	98	74	980	20 977
22 *Jun*	46 386	16 367	6 796	9 571	7 570	1 470	4 642	1 424	34	127	52	1 085	21 185
Jul	46 315	16 470	6 878	9 592	7 580	1 470	4 622	1 404	83	77	52	1 095	21 041
Ago	46 303	16 473	6 878	9 595	7 599	1 503	4 618	1 393	84	76	53	1 087	21 015
Sep	45 859	16 402	6 811	9 591	7 404	1 377	4 599	1 343	84	78	53	1 104	20 819
Oct	45 951	16 536	6 941	9 595	7 207	1 315	4 584	1 225	83	84	54	1 130	20 941
Nov	45 573	16 513	6 989	9 525	7 150	1 270	4 560	1 234	85	91	56	1 130	20 634
Dic	45 198	16 272	7 024	9 249	7 121	1 284	4 526	1 227	84	92	58	1 153	20 503
23 *Ene*	45 176	16 392	7 056	9 336	7 096	1 283	4 530	1 200	84	95	61	1 152	20 380
Feb	46 833	16 566	7 135	9 432	7 388	1 412	4 629	1 262	84	104	69	1 139	21 568
Mar	47 903	17 248	7 242	10 006	7 625	1 435	4 684	1 418	87	103	71	1 076	21 780
Abr	47 520	17 068	7 258	9 811	7 556	1 451	4 661	1 356	88	103	73	1 202	21 518
May	47 331	17 120	7 326	9 794	7 414	1 451	4 533	1 342	87	103	75	1 097	21 523
Jun	47 884	17 388	7 361	10 028	7 606	1 453	4 704	1 345	104	103	77	1 051	21 659
Jul	47 842	17 334	7 263	10 071	7 736	1 583	4 709	1 347	97	98	71	1 015	21 589
Ago	47 850	17 296	7 263	10 033	7 797	1 587	4 775	1 347	88	98	72	1 035	21 553
Sep	47 866	17 339	7 263	10 076	7 877	1 608	4 819	1 359	91	99	73	1 034	21 445
Oct	47 462	17 262	7 263	9 999	7 631	1 445	4 737	1 358	91	99	75	1 039	21 356
Nov	47 381	17 291	7 263	10 029	7 674	1 507	4 704	1 374	89	98	74	1 043	21 200
Dic	46 835	17 084	7 263	9 821	7 622	1 475	4 697	1 360	90	98	74	980	20 977
24 *Ene*	46 875	17 225	7 263	9 962	7 650	1 534	4 651	1 377	89	99	75	980	20 847
Feb	48 409	17 486	7 313	10 173	8 042	1 686	4 780	1 488	88	97	81	982	21 721
Mar	48 851	17 698	7 398	10 300	8 126	1 734	4 820	1 482	90	98	84	978	21 866

22. MERCADOS SECUNDARIOS DE VALORES
C) Otros mercados de valores

22.32 Acciones del índice IBEX 35 (a)
Saldos por tenedores
Saldos a precios de mercado

Millones de euros

	Capitalización	Instituciones Financieras Monetarias (IFM) excepto Fondos del Mercado Monetario (FMM)			Fondos del Mercado Monetario y Otros intermediarios financieros					Sociedades no financieras	Hogares e ISFLSH	Adminis-traciones Públicas	Resto del mundo
		Total	Banco de España	Otras IFM excepto FMM	Total	Instituciones de inversión colectiva	Empresas de Seguros	Fondos de pensiones	Resto de intermediarios financieros				
	1	2	3	4	5	6	7	8	9	10	11	12	13
20	509 343	7 944	-	7 944	13 256	4 927	2 302	1 936	4 090	119 603	71 023	2 791	294 725
21	560 290	11 717	-	11 717	14 604	5 820	2 371	1 751	4 661	133 916	77 328	3 187	319 538
22	515 603	9 834	-	9 834	12 991	4 982	1 791	1 667	4 551	129 253	78 647	4 828	280 051
23	601 809	9 806	-	9 806	14 228	5 213	1 876	1 809	5 330	164 229	88 813	4 908	319 825
22 *Jun*	520 608	10 648	-	10 648	13 200	5 406	1 859	1 646	4 290	125 708	75 690	4 366	290 996
Jul	524 875	11 030	-	11 030	12 719	5 152	1 829	1 649	4 089	128 443	73 197	3 868	295 620
Ago	506 896	11 390	-	11 390	12 449	4 865	1 780	1 585	4 219	122 062	72 807	3 964	284 224
Sep	474 222	10 934	-	10 934	11 607	4 470	1 639	1 475	4 022	116 222	69 241	4 358	261 860
Oct	508 519	9 351	-	9 351	12 518	4 790	1 760	1 601	4 368	124 849	75 181	4 417	282 203
Nov	533 248	10 214	-	10 214	13 033	4 988	1 788	1 680	4 576	130 089	79 448	4 691	295 773
Dic	515 603	9 834	-	9 834	12 991	4 982	1 791	1 667	4 551	129 253	78 647	4 828	280 051
23 *Ene*	563 376	8 765	-	8 765	13 856	5 471	1 892	1 790	4 703	143 718	84 372	5 345	307 321
Feb	583 833	9 390	-	9 390	14 459	5 600	1 980	1 833	5 046	145 128	88 766	5 324	320 767
Mar	578 019	9 245	-	9 245	13 837	5 477	1 940	1 769	4 652	148 986	87 009	4 716	314 224
Abr	578 573	10 487	-	10 487	13 670	5 407	1 943	1 751	4 569	149 325	86 460	4 415	314 216
May	566 899	9 610	-	9 610	13 476	5 278	1 879	1 719	4 600	148 841	83 777	4 587	306 608
Jun	579 243	9 770	-	9 770	13 406	5 229	1 787	1 767	4 622	155 610	86 743	4 983	308 733
Jul	576 689	8 555	-	8 555	13 646	5 264	1 814	1 773	4 796	150 926	87 896	4 830	310 837
Ago	570 138	8 305	-	8 305	13 727	5 218	1 846	1 757	4 906	151 892	87 471	5 087	303 656
Sep	564 594	8 011	-	8 011	13 538	5 126	1 839	1 717	4 856	150 711	87 293	4 980	300 060
Oct	539 767	8 905	-	8 905	13 629	4 879	1 773	1 640	5 337	143 395	84 160	5 042	284 636
Nov	601 060	10 844	-	10 844	14 741	5 307	1 958	1 839	5 637	161 034	90 660	5 432	318 348
Dic	601 809	9 806	-	9 806	14 228	5 213	1 876	1 809	5 330	164 229	88 813	4 908	319 825
24 *Ene*	595 935	9 427	-	9 427	14 025	5 045	1 902	1 760	5 318	162 341	88 688	5 202	316 253
Feb	589 640	9 455	-	9 455	13 671	4 967	1 906	1 734	5 064	163 468	89 458	5 664	307 925
Mar	651 054	12 211	-	12 211	15 306	5 358	2 081	1 905	5 963	179 113	99 815	6 755	337 855

(a) Se incluyen las acciones de las empresas residentes en España que forman parte de la definición del índice IBEX 35 en cada momento del tiempo.

22. MERCADOS SECUNDARIOS DE VALORES
C) Otros mercados de valores

22.33 Bonos y pagarés de titulización (a)
Saldos por tenedores
Saldos nominales. Cartera a vencimiento

Millones de euros

	Saldo en circulación	Instituciones Financieras Monetarias (IFM) excepto Fondos del Mercado Monetario (FMM)	Fondos del Mercado Monetario y Otros intermediarios financieros					Inversores no financieros (b)	Resto del mundo
			Total	Instituciones de inversión colectiva	Empresas de Seguros	Fondos de pensiones	Resto de intermediarios financieros		
	1	2	3	4	5	6	7	8	9
21	162 342	126 962	5 306	1 034	3 716	510	46	328	29 746
22	145 879	112 561	4 712	898	3 322	419	73	285	28 320
23	133 703	106 760	3 705	595	2 743	314	53	183	23 055
22 *Jun*	155 101	122 655	4 888	951	3 478	396	63	293	27 265
Jul	152 581	120 573	4 797	846	3 476	409	66	299	26 912
Ago	151 092	119 337	4 858	866	3 472	451	69	295	26 602
Sep	148 494	116 513	4 969	878	3 582	442	68	293	26 719
Oct	146 898	115 301	4 953	892	3 541	448	72	291	26 353
Nov	148 655	113 368	4 990	924	3 541	452	73	290	30 008
Dic	145 879	112 561	4 712	898	3 322	419	73	285	28 320
23 *Ene*	143 825	111 004	4 708	893	3 317	425	74	281	27 832
Feb	142 028	109 324	4 770	977	3 276	447	70	267	27 667
Mar	141 186	110 586	4 547	860	3 202	419	66	209	25 843
Abr	139 717	109 410	4 506	833	3 196	410	66	211	25 589
May	138 990	107 692	4 542	839	3 184	449	70	211	26 545
Jun	138 734	108 433	4 203	711	3 096	326	69	200	25 898
Jul	137 841	106 958	4 249	735	3 105	336	73	196	26 437
Ago	135 958	105 549	4 267	746	3 110	338	73	196	25 946
Sep	134 750	103 937	4 346	767	3 143	364	73	203	26 265
Oct	132 586	102 586	3 994	709	2 872	356	57	202	25 803
Nov	136 093	106 330	4 009	723	2 864	364	58	203	25 552
Dic	133 703	106 760	3 705	595	2 743	314	53	183	23 055
24 *Ene*	132 639	104 275	3 682	587	2 729	315	51	183	24 499
Feb	130 425	102 037	3 659	577	2 719	312	51	184	24 545
Mar	129 190	102 069	3 523	474	2 684	312	53	183	23 414

(a) Se incluyen los valores emitidos por fondos de titulización clasificados como Administración Pública.
(b) Incluye sociedades no financieras, hogares e ISFLSH, y Administraciones Públicas.

NOTAS A LOS CUADROS DEL CAPÍTULO 22. MERCADOS SECUNDARIOS DE VALORES

a. Los diversos detalles de sectores tenedores se obtienen utilizando información de carteras de valores suministrada por los propios tenedores (en el caso de gran parte del sector financiero) o por los depositarios (para el resto de agentes tenedores). Esta información se recibe siguiendo las normas del Reglamento (UE) Nº 1011/2012 del Banco Central Europeo, relativo a las estadísticas sobre carteras de valores.

b. El detalle por plazos y monedas de las emisiones se puede consultar en el cuadro 21.18. La diferencia entre la columna 1 de este cuadro y la columna 3 del cuadro 13.7 de debe a que en el segundo caso la Deuda elaborada según la metodología del Protocolo de Déficit Excesivo (PDE) tienen en cuenta las operaciones swap de divisas realizadas por las diferentes Comunidades Autónomas.

CAPÍTULO 23 CONTABILIDAD NACIONAL, PRODUCCIÓN Y DEMANDA

CONTABILIDAD NACIONAL DE ESPAÑA. AÑO BASE 2015
Contabilidad Nacional Trimestral de España (CNTR). Datos brutos
23.a PIB a precios de mercado. Componentes de la demanda. Precios corrientes

millones de euros

	Código	2015	2016	2017	2018	2019	2020	2021	2022
GASTO EN CONSUMO FINAL	P.3	840.632	861.128	895.063	924.769	949.463	873.851	946.646	1.040.844
Gasto en consumo final de los Hogares		618.514	636.323	666.148	688.061	701.308	614.652	673.388	751.825
Gasto en consumo final de las ISFLSH		11.701	11.942	11.954	11.413	13.227	12.853	13.745	14.786
Gasto en consumo final de las Administraciones públicas		210.417	212.863	216.961	225.295	234.928	246.346	259.513	274.233
FORMACIÓN BRUTA DE CAPITAL FIJO	P.51g	194.122	200.048	216.932	233.996	249.502	228.532	245.709	270.310
Activos fijos materiales		158.209	162.204	177.572	193.760	208.522	188.429	201.474	222.799
Construcción		93.582	95.816	104.467	116.989	129.270	117.882	126.244	141.909
Bienes de equipo y activos cultivados		64.627	66.388	73.105	76.771	79.252	70.547	75.230	80.890
Activos fijos inmateriales		35.913	37.844	39.360	40.236	40.980	40.103	44.235	47.511
VAR. EXISTENCIAS Y ADQ. NETAS DE OBJETOS VALIOSOS	P.52/53	10.580	8.834	8.600	12.407	9.931	524	18.182	18.910
DEMANDA NACIONAL		1.045.334	1.070.010	1.120.595	1.171.172	1.208.896	1.102.907	1.210.537	1.330.064
EXPORTACIÓN DE BIENES Y SERVICIOS	P.6	362.356	377.370	408.390	423.097	434.770	344.423	417.735	550.319
De bienes	P.61	252.838	259.451	281.231	291.209	294.685	265.593	317.027	392.349
De servicios	P.62	109.518	117.919	127.159	131.888	140.085	78.830	100.708	157.970
Total, excepto consumo de no residentes en el TE		65.535	69.327	72.703	75.478	81.718	64.797	75.500	99.298
Consumo de no residentes en el TE		43.983	48.592	54.456	56.410	58.367	14.033	25.208	58.672
IMPORTACIÓN DE BIENES Y SERVICIOS	P.7	329.598	332.960	366.493	390.410	398.153	328.320	405.982	534.006
De bienes	P.71	273.513	273.732	303.269	320.516	321.309	274.261	340.828	451.537
De servicios	P.72	56.085	59.228	63.224	69.894	76.844	54.059	65.154	82.469
Total, excepto consumo de residentes en el RM		43.647	46.145	48.166	52.573	57.098	47.902	56.189	65.572
Consumo de residentes en el RM		12.438	13.083	15.058	17.321	19.746	6.157	8.965	16.897
PRODUCTO INTERIOR BRUTO A PRECIOS DE MERCADO	**B.1*g**	1.078.092	1.114.420	1.162.492	1.203.859	1.245.513	1.119.010	1.222.290	1.346.377

tasas de variación interanual

GASTO EN CONSUMO FINAL	P.3	3,0	2,4	3,9	3,3	2,7	-8,0	8,3	10,0
Gasto en consumo final de los Hogares		2,8	2,9	4,7	3,3	1,9	-12,4	9,6	11,6
Gasto en consumo final de las ISFLSH		5,2	2,1	0,1	-4,5	15,9	-2,8	6,9	7,6
Gasto en consumo final de las Administraciones públicas		3,6	1,2	1,9	3,8	4,3	4,9	5,3	5,7
FORMACIÓN BRUTA DE CAPITAL FIJO	P.51g	5,8	3,1	8,4	7,9	6,6	-8,4	7,5	10,0
Activos fijos materiales		5,9	2,5	9,5	9,1	7,6	-9,6	6,9	10,6
Construcción		2,6	2,4	9,0	12,0	10,5	-8,8	7,1	12,4
Bienes de equipo y activos cultivados		11,0	2,7	10,1	5,0	3,2	-11,0	6,6	7,5
Activos fijos inmateriales		5,4	5,4	4,0	2,2	1,8	-2,1	10,3	7,4
VAR. EXISTENCIAS Y ADQ. NETAS DE OBJETOS VALIOSOS (aportación al crecimiento del PIB)	P.52/53	0,9	-0,2	-0,0	0,3	-0,2	...	...	...
DEMANDA NACIONAL		4,5	2,4	4,7	4,5	3,2	-8,8	9,8	9,9
EXPORTACIÓN DE BIENES Y SERVICIOS	P.6	4,9	4,1	8,2	3,6	2,8	-20,8	21,3	31,7
De bienes	P.61	4,5	2,6	8,4	3,5	1,2	-9,9	19,4	23,8
De servicios	P.62	5,7	7,7	7,8	3,7	6,2	-43,7	27,8	56,9
Total, excepto consumo de no residentes en el TE		6,5	5,8	4,9	3,8	8,3	-20,7	16,5	31,5
Consumo de no residentes en el TE		4,5	10,5	12,1	3,6	3,5	-76,0	79,6	132,8
IMPORTACIÓN DE BIENES Y SERVICIOS	P.7	5,1	1,0	10,1	6,5	2,0	-17,5	23,7	31,5
De bienes	P.71	3,9	0,1	10,8	5,7	0,2	-14,6	24,3	32,5
De servicios	P.72	11,4	5,6	6,7	10,5	9,9	-29,7	20,5	26,6
Total, excepto consumo de residentes en el RM		10,9	5,7	4,4	9,1	8,6	-16,1	17,3	16,7
Consumo de residentes en el RM		13,1	5,2	15,1	15,0	14,0	-68,8	45,6	88,5
PRODUCTO INTERIOR BRUTO A PRECIOS DE MERCADO	**B.1*g**	4,4	3,4	4,3	3,6	3,5	-10,2	9,2	10,2

Fuente: INE.

Última información disponible publicada por el INE el 22/12/2023

EUR millions

2021-IV	2022-I	2022-II	2022-III	2022-IV	2023-I	2023-II	2023-III	Code	
255.082	250.898	260.838	257.705	271.403	268.474	276.489	270.724	P.3	FINAL CONSUMPTION EXPENDITURE
178.728	184.226	187.190	191.092	189.317	197.919	197.399	199.522		Final consumption expenditure of households
3.812	3.749	3.596	3.333	4.108	3.819	3.877	3.556		Final consumption expenditure of NPISHs
72.542	62.923	70.052	63.280	77.978	66.736	75.213	67.646		Final consumption expenditure of general government
66.569	63.992	68.722	66.873	70.723	67.028	71.671	68.465	P.51g	GROSS FIXED CAPITAL FORMATION
52.323	53.756	57.306	55.689	56.048	57.101	60.554	57.385		Tangible fixed assets
33.272	32.925	36.643	36.175	36.166	36.540	39.625	37.741		Construction
19.051	20.831	20.663	19.514	19.882	20.561	20.929	19.644		Equipment and cultivated assets
14.246	10.236	11.416	11.184	14.675	9.927	11.117	11.080		Intangible fixed assets
10.850	2.579	1.766	3.660	10.905	1.603	1.411	2.412	P.52/53	CHANGES IN INVENTORIES AND NET ACQ. OF VALUABLES
332.501	317.469	331.326	328.238	353.031	337.105	349.571	341.601		DOMESTIC DEMAND
118.183	119.440	142.842	144.412	143.625	140.163	144.858	141.724	P.6	EXPORTS OF GOODS AND SERVICES
85.494	90.994	101.952	96.286	103.117	104.139	98.564	86.993	P.61	Goods
32.689	28.446	40.890	48.126	40.508	36.024	46.294	54.731	P.62	Services
23.647	20.079	24.789	26.845	27.585	24.409	27.288	29.190		Total, ex. consumption of non-residents in the economic territory
9.042	8.367	16.101	21.281	12.923	11.615	19.006	25.541		Consumption of non-residents in the economic territory
117.477	122.091	137.092	138.189	136.634	127.499	127.971	123.637	P.7	IMPORTS OF GOODS AND SERVICES
98.133	105.352	116.689	115.189	114.307	108.399	106.472	99.023	P.71	Goods
19.344	16.739	20.403	23.000	22.327	19.100	21.499	24.614	P.72	Services
16.305	14.773	16.539	16.518	17.742	16.252	16.753	17.554		Total, except consumption of residents in the RoW
3.039	1.966	3.864	6.482	4.585	2.848	4.746	7.060		Consumption of residents in the RoW
333.207	314.818	337.076	334.461	360.022	349.769	366.458	359.688	**B.1*g**	**GROSS DOMESTIC PRODUCT AT MARKET PRICES**
			annual percentage change						
10,8	13,4	10,1	10,4	6,4	7,0	6,0	5,1	P.3	FINAL CONSUMPTION EXPENDITURE
13,6	16,6	12,9	11,9	5,9	7,4	5,5	4,4		Final consumption expenditure of households
6,6	7,4	5,7	9,6	7,8	1,9	7,8	6,7		Final consumption expenditure of NPISHs
4,5	5,4	3,6	6,2	7,5	6,1	7,4	6,9		Final consumption expenditure of general government
8,1	10,9	11,1	12,3	6,2	4,7	4,3	2,4	P.51g	GROSS FIXED CAPITAL FORMATION
6,9	10,7	11,9	12,8	7,1	6,2	5,7	3,0		Tangible fixed assets
12,2	12,0	15,4	13,6	8,7	11,0	8,1	4,3		Construction
-1,3	8,6	6,1	11,3	4,4	-1,3	1,3	0,7		Equipment and cultivated assets
12,6	12,0	7,3	9,6	3,0	-3,0	-2,6	-0,9		Intangible fixed assets
...	...	...	...	...	...	...	...	P.52/53	CHANGES IN INVENTORIES AND NET ACQ. OF VALUABLES (contribution to GDP growth)
12,9	13,2	10,6	10,2	6,2	6,2	5,5	4,1		DOMESTIC DEMAND
25,7	31,7	41,0	34,2	21,5	17,4	1,4	-1,9	P.6	EXPORTS OF GOODS AND SERVICES
15,0	21,7	26,9	25,9	20,6	14,4	-3,3	-9,7	P.61	Goods
66,1	78,6	95,0	54,6	23,9	26,6	13,2	13,7	P.62	Services
31,3	35,2	41,4	37,9	16,7	21,6	10,1	8,7		Total, ex. consumption of non-residents in the economic territory
443,7	671,9	369,0	82,7	42,9	38,8	18,0	20,0		Consumption of non-residents in the economic territory
31,6	36,8	40,4	36,0	16,3	4,4	-6,7	-10,5	P.7	IMPORTS OF GOODS AND SERVICES
30,7	38,1	41,5	37,2	16,5	2,9	-8,8	-14,0	P.71	Goods
36,4	28,9	34,7	30,1	15,4	14,1	5,4	7,0	P.72	Services
23,5	19,8	22,7	17,3	8,8	10,0	1,3	6,3		Total, except consumption of residents in the RoW
207,3	200,2	131,2	80,1	50,9	44,9	22,8	8,9		Consumption of residents in the RoW
11,3	11,7	11,1	10,1	8,0	11,1	8,7	7,5	**B.1*g**	**GROSS DOMESTIC PRODUCT AT MARKET PRICES**

Source: INE.

INE information released on 22/12/2023

SÍNTESIS DE LA CONTABILIDAD NACIONAL DE ESPAÑA. AÑO BASE 2015
Contabilidad Nacional Trimestral de España (CNTR). Datos brutos
23.b PIB a precios de mercado. Ramas de actividad. Precios corrientes

millones de euros

	Código	2015	2016	2017	2018	2019	2020	2021	2022
AGRICULTURA, GANADERÍA, SILVICULTURA Y PESCA	01-03	29.476	31.474	32.399	33.181	30.751	31.461	33.378	31.483
INDUSTRIA	05-39	159.990	163.439	170.968	174.699	178.800	164.062	185.441	213.706
Industria manufacturera	10-33	121.760	125.539	131.687	132.748	135.933	122.991	138.189	153.552
CONSTRUCCIÓN	41-43	56.422	59.362	62.061	64.459	70.821	61.270	62.978	66.268
SERVICIOS	45-99	733.083	756.993	788.377	817.081	849.247	764.293	824.056	914.175
Comercio, transporte y hostelería	45-56	229.194	239.594	251.365	258.673	268.322	204.879	242.728	295.057
Información y comunicaciones	58-63	36.095	36.945	39.274	39.963	42.200	40.259	43.318	46.815
Actividades financieras y de seguros	64-66	37.312	39.192	40.699	44.598	44.003	45.940	46.613	52.662
Actividades inmobiliarias	68	117.262	119.282	121.916	126.536	130.503	130.715	133.896	139.835
Actividades profesionales	69-82	83.583	86.472	91.160	95.892	103.110	91.938	100.928	109.491
Administración pública, sanidad y educación	84-88	181.097	185.697	190.943	197.142	205.729	206.700	211.221	217.855
Actividades artísticas, recreativas y otros servicios	90-99	48.540	49.811	53.020	54.277	55.380	43.862	45.352	52.460
IMPUESTOS NETOS SOBRE LOS PRODUCTOS	D.21-D.31	99.121	103.152	108.687	114.439	115.894	97.924	116.437	120.745
PRODUCTO INTERIOR BRUTO A PRECIOS DE MERCADO	**B.1*g**	1.078.092	1.114.420	1.162.492	1.203.859	1.245.513	1.119.010	1.222.290	1.346.377

tasas de variación interanual

AGRICULTURA, GANADERÍA, SILVICULTURA Y PESCA	01-03	12,6	6,8	2,9	2,4	-7,3	2,3	6,1	-5,7
INDUSTRIA	05-39	3,9	2,2	4,6	2,2	2,3	-8,2	13,0	15,2
Industria manufacturera	10-33	4,3	3,1	4,9	0,8	2,4	-9,5	12,4	11,1
CONSTRUCCIÓN	41-43	5,9	5,2	4,5	3,9	9,9	-13,5	2,8	5,2
SERVICIOS	45-99	3,7	3,3	4,1	3,6	3,9	-10,0	7,8	10,9
Comercio, transporte y hostelería	45-56	5,5	4,5	4,9	2,9	3,7	-23,6	18,5	21,6
Información y comunicaciones	58-63	1,7	2,4	6,3	1,8	5,6	-4,6	7,6	8,1
Actividades financieras y de seguros	64-66	1,1	5,0	3,8	9,6	-1,3	4,4	1,5	13,0
Actividades inmobiliarias	68	-1,9	1,7	2,2	3,8	3,1	0,2	2,4	4,4
Actividades profesionales	69-82	8,7	3,5	5,4	5,2	7,5	-10,8	9,8	8,5
Administración pública, sanidad y educación	84-88	3,0	2,5	2,8	3,2	4,4	0,5	2,2	3,1
Actividades artísticas, recreativas y otros servicios	90-99	7,3	2,6	6,4	2,4	2,0	-20,8	3,4	15,7
IMPUESTOS NETOS SOBRE LOS PRODUCTOS	D.21-D.31	7,5	4,1	5,4	5,3	1,3	-15,5	18,9	3,7
PRODUCTO INTERIOR BRUTO A PRECIOS DE MERCADO	**B.1*g**	4,4	3,4	4,3	3,6	3,5	-10,2	9,2	10,2

Fuente: INE.

Última información disponible publicada por el INE el 22/12/2023

EUR millions

2021-IV	2022-I	2022-II	2022-III	2022-IV	2023-I	2023-II	2023-III	Code	
11.667	6.331	7.115	6.072	11.965	7.936	7.940	6.313	01-03	AGRICULTURE, LIVESTOCK BREEDING, FORESTRY AND FISHING
52.997	52.876	49.933	51.465	59.432	58.390	52.558	51.796	05-39	INDUSTRY
38.044	35.997	38.172	36.551	42.832	41.997	41.462	39.309	10-33	Manufacturing industry
17.360	14.383	17.893	15.661	18.331	16.403	20.043	17.022	41-43	CONSTRUCTION
223.554	204.552	229.699	230.201	249.723	230.611	252.965	251.007	45-99	SERVICES
68.561	62.533	73.750	77.950	80.824	73.815	81.764	84.886	45-56	Trade, transport and accommodation
11.827	10.510	12.031	11.383	12.891	11.573	13.155	12.252	58-63	Information and communications
12.222	12.543	12.917	13.082	14.120	16.246	18.365	19.841	64-66	Financial and insurance activities
34.229	33.631	35.692	34.865	35.647	34.935	36.272	34.133	68	Real estate activities
27.929	24.788	27.244	26.408	31.051	27.578	29.429	27.770	69-82	Professional activities
55.911	48.750	55.172	53.364	60.569	52.475	59.465	57.241	84-88	Public administration, health and education
12.875	11.797	12.893	13.149	14.621	13.989	14.515	14.884	90-99	Artistic, recreational and other services activities
27.629	36.676	32.436	31.062	20.571	36.429	32.952	33.550	D.21-D.31	NET TAXES ON PRODUCTS
333.207	314.818	337.076	334.461	360.022	349.769	366.458	359.688	**B.1*g**	**GROSS DOMESTIC PRODUCT AT MARKET PRICES**
			annual percentage change						
11,1	-5,5	-11,7	-12,7	2,6	25,4	11,6	4,0	01-03	AGRICULTURE, LIVESTOCK BREEDING, FORESTRY AND FISHING
14,2	18,3	14,8	16,4	12,1	10,4	5,3	0,6	05-39	INDUSTRY
6,1	8,2	12,0	11,4	12,6	16,7	8,6	7,5	10-33	Manufacturing industry
2,0	3,7	5,1	6,3	5,6	14,0	12,0	8,7	41-43	CONSTRUCTION
10,4	9,8	11,3	10,8	11,7	12,7	10,1	9,0	45-99	SERVICES
26,2	21,2	26,7	21,1	17,9	18,0	10,9	8,9	45-56	Trade, transport and accommodation
9,1	7,0	6,8	9,4	9,0	10,1	9,3	7,6	58-63	Information and communications
15,9	10,7	15,6	10,1	15,5	29,5	42,2	51,7	64-66	Financial and insurance activities
0,3	5,8	4,2	3,7	4,1	3,9	1,6	-2,1	68	Real estate activities
10,0	6,2	6,7	9,5	11,2	11,3	8,0	5,2	69-82	Professional activities
-0,4	0,7	0,2	3,0	8,3	7,6	7,8	7,3	84-88	Public administration, health and education
15,3	17,1	18,2	14,4	13,6	18,6	12,6	13,2	90-99	Artistic, recreational and other services activities
20,6	21,2	14,7	2,6	-25,5	-0,7	1,6	8,0	D.21-D.31	NET TAXES ON PRODUCTS
11,3	11,7	11,1	10,1	8,0	11,1	8,7	7,5	**B.1*g**	**GROSS DOMESTIC PRODUCT AT MARKET PRICES**

Source: INE.

INE information released on 22/12/2023

SÍNTESIS DE LA CONTABILIDAD NACIONAL DE ESPAÑA. AÑO BASE 2015
Contabilidad Nacional Trimestral de España (CNTR). Datos corregidos de efectos estacionales y de calendario
23.c PIB a precios de mercado. Ramas de actividad. Precios corrientes

millones de euros

	Código	2016	2017	2018	2019	2020	2021	2022	2023
AGRICULTURA, GANADERÍA, SILVICULTURA Y PESCA	01-03	31.474	32.399	33.181	30.751	31.461	33.378	31.483	34.240
INDUSTRIA	05-39	163.439	170.968	174.699	178.800	164.062	185.441	213.706	222.578
Industria manufacturera	10-33	125.539	131.687	132.748	135.933	122.991	138.189	153.552	167.943
CONSTRUCCIÓN	41-43	59.362	62.061	64.459	70.821	61.270	62.978	66.268	73.322
SERVICIOS	45-99	756.993	788.377	817.081	849.247	764.293	824.056	914.175	1.001.822
Comercio, transporte y hostelería	45-56	239.594	251.365	258.673	268.322	204.879	242.728	295.057	326.274
Información y comunicaciones	58-63	36.945	39.274	39.963	42.200	40.259	43.318	46.815	50.703
Actividades financieras y de seguros	64-66	39.192	40.699	44.598	44.003	45.940	46.613	52.662	73.484
Actividades inmobiliarias	68	119.282	121.916	126.536	130.503	130.715	133.896	139.835	141.490
Actividades profesionales	69-82	86.472	91.160	95.892	103.110	91.938	100.928	109.491	117.193
Administración pública, sanidad y educación	84-88	185.697	190.943	197.142	205.729	206.700	211.221	217.855	232.911
Actividades artísticas, recreativas y otros servicios	90-99	49.811	53.020	54.277	55.380	43.862	45.352	52.460	59.767
IMPUESTOS NETOS SOBRE LOS PRODUCTOS	D.21-D.31	103.152	108.687	114.439	115.894	97.924	116.437	120.745	129.927
PRODUCTO INTERIOR BRUTO A PRECIOS DE MERCADO	**B.1*g**	1.114.420	1.162.492	1.203.859	1.245.513	1.119.010	1.222.290	1.346.377	1.461.889

tasas de variación interanual

AGRICULTURA, GANADERÍA, SILVICULTURA Y PESCA	01-03	6,8	2,9	2,4	-7,3	2,3	6,1	-5,7	8,8
INDUSTRIA	05-39	2,2	4,6	2,2	2,3	-8,2	13,0	15,2	4,2
Industria manufacturera	10-33	3,1	4,9	0,8	2,4	-9,5	12,4	11,1	9,4
CONSTRUCCIÓN	41-43	5,2	4,5	3,9	9,9	-13,5	2,8	5,2	10,6
SERVICIOS	45-99	3,3	4,1	3,6	3,9	-10,0	7,8	10,9	9,6
Comercio, transporte y hostelería	45-56	4,5	4,9	2,9	3,7	-23,6	18,5	21,6	10,6
Información y comunicaciones	58-63	2,4	6,3	1,8	5,6	-4,6	7,6	8,1	8,3
Actividades financieras y de seguros	64-66	5,0	3,8	9,6	-1,3	4,4	1,5	13,0	39,5
Actividades inmobiliarias	68	1,7	2,2	3,8	3,1	0,2	2,4	4,4	1,2
Actividades profesionales	69-82	3,5	5,4	5,2	7,5	-10,8	9,8	8,5	7,0
Administración pública, sanidad y educación	84-88	2,5	2,8	3,2	4,4	0,5	2,2	3,1	6,9
Actividades artísticas, recreativas y otros servicios	90-99	2,6	6,4	2,4	2,0	-20,8	3,4	15,7	13,9
IMPUESTOS NETOS SOBRE LOS PRODUCTOS	D.21-D.31	4,1	5,4	5,3	1,3	-15,5	18,9	3,7	7,6
PRODUCTO INTERIOR BRUTO A PRECIOS DE MERCADO	**B.1*g**	3,4	4,3	3,6	3,5	-10,2	9,2	10,2	8,6

Fuente: INE.

Última información disponible publicada por el INE el 26/03/2024

2022-I	2022-II	2022-III	2022-IV	2023-I	2023-II	2023-III	2023-IV	Code	
7.575	7.371	7.768	8.769	9.286	8.268	8.169	8.517	01-03	AGRICULTURE, LIVESTOCK BREEDING, FORESTRY AND FISHING
52.260	51.411	53.102	56.933	57.526	53.852	54.080	57.120	05-39	INDUSTRY
36.490	37.769	38.975	40.318	42.225	40.877	42.147	42.694	10-33	Manufacturing industry
16.128	16.371	16.752	17.017	18.260	18.293	18.241	18.528	41-43	CONSTRUCTION
217.046	225.526	228.326	243.277	243.125	248.704	250.829	259.164	45-99	SERVICES
67.396	74.347	73.404	79.910	79.736	82.610	79.711	84.217	45-56	Trade, transport and accommodation
10.864	11.825	11.867	12.259	11.827	12.948	12.871	13.057	58-63	Information and communications
12.391	12.677	13.072	14.522	15.946	17.893	19.535	20.110	64-66	Financial and insurance activities
34.866	34.886	34.887	35.196	35.875	35.444	34.587	35.584	68	Real estate activities
25.951	26.435	27.157	29.948	28.570	28.592	29.522	30.509	69-82	Professional activities
53.385	52.315	54.420	57.735	56.863	56.622	59.230	60.196	84-88	Public administration, health and education
12.193	13.041	13.519	13.707	14.308	14.595	15.373	15.491	90-99	Artistic, recreational and other services activities
32.583	32.629	31.441	24.092	31.894	32.898	33.587	31.548	D.21-D.31	NET TAXES ON PRODUCTS
325.592	333.308	337.389	350.088	360.091	362.015	364.906	374.877	**B.1*g**	**GROSS DOMESTIC PRODUCT AT MARKET PRICES**
			annual percentage change						
-6,5	-9,3	-10,1	3,1	22,6	12,2	5,2	-2,9	01-03	AGRICULTURE, LIVESTOCK BREEDING, FORESTRY AND FISHING
17,2	15,0	15,8	13,2	10,1	4,7	1,8	0,3	05-39	INDUSTRY
8,2	11,7	11,3	13,2	15,7	8,2	8,1	5,9	10-33	Manufacturing industry
3,4	5,1	6,6	5,7	13,2	11,7	8,9	8,9	41-43	CONSTRUCTION
9,4	11,9	9,8	12,4	12,0	10,3	9,9	6,5	45-99	SERVICES
21,6	26,2	19,5	19,3	18,3	11,1	8,6	5,4	45-56	Trade, transport and accommodation
6,0	6,8	9,9	9,4	8,9	9,5	8,5	6,5	58-63	Information and communications
9,9	15,9	10,0	16,1	28,7	41,1	49,4	38,5	64-66	Financial and insurance activities
5,0	5,0	3,8	4,0	2,9	1,6	-0,9	1,1	68	Real estate activities
5,9	8,3	8,2	11,2	10,1	8,2	8,7	1,9	69-82	Professional activities
0,6	1,1	2,4	8,4	6,5	8,2	8,8	4,3	84-88	Public administration, health and education
15,3	16,8	13,0	17,7	17,3	11,9	13,7	13,0	90-99	Artistic, recreational and other services activities
21,7	16,5	3,9	-23,2	-2,1	0,8	6,8	30,9	D.21-D.31	NET TAXES ON PRODUCTS
11,0	11,9	9,4	8,5	10,6	8,6	8,2	7,1	**B.1*g**	**GROSS DOMESTIC PRODUCT AT MARKET PRICES**

Source: INE.

INE information released on 26/03/2024

SÍNTESIS DE LA CONTABILIDAD NACIONAL DE ESPAÑA. AÑO BASE 2015
Contabilidad Nacional Trimestral de España (CNTR). Datos corregidos de efectos estacionales y de calendario.
23.d PIB a precios de mercado. Ramas de actividad. Índices de volumen encadenados. Año de referencia 2015=100

	Código	2016	2017	2018	2019	2020	2021	2022	2023
AGRICULTURA, GANADERÍA, SILVICULTURA Y PESCA	01-03	104,8	100,9	108,5	102,2	103,3	107,6	86,3	84,6
INDUSTRIA	05-39	104,1	108,2	108,2	109,8	97,5	102,8	105,4	107,3
Industria manufacturera	10-33	102,3	108,1	106,9	107,4	91,2	103,1	107,7	111,2
CONSTRUCCIÓN	41-43	103,9	106,0	108,4	113,1	96,6	95,7	98,7	101,0
SERVICIOS	45-99	102,4	105,7	108,5	111,0	98,6	105,4	113,7	117,4
Comercio, transporte y hostelería	45-56	102,9	106,6	109,0	111,9	83,9	96,9	112,7	117,9
Información y comunicaciones	58-63	104,3	113,4	117,7	123,3	118,1	127,5	139,6	147,3
Actividades financieras y de seguros	64-66	103,1	103,0	109,5	105,8	110,9	110,1	113,4	120,5
Actividades inmobiliarias	68	100,6	102,2	104,8	106,4	105,8	109,2	114,0	111,4
Actividades profesionales	69-82	104,5	109,5	114,0	122,3	107,9	119,8	130,3	132,6
Administración pública, sanidad y educación	84-88	101,4	103,9	105,6	107,2	105,4	106,6	106,4	109,4
Actividades artísticas, recreativas y otros servicios	90-99	102,2	107,2	108,8	109,0	85,5	87,2	99,5	108,3
IMPUESTOS NETOS SOBRE LOS PRODUCTOS	D.21-D.31	105,2	107,1	109,4	110,5	97,1	106,8	111,2	110,9
PRODUCTO INTERIOR BRUTO A PRECIOS DE MERCADO	**B.1*g**	103,0	106,1	108,5	110,7	98,3	104,6	110,7	113,4

				tasas de variación interanual					
AGRICULTURA, GANADERÍA, SILVICULTURA Y PESCA	01-03	4,8	-3,7	7,5	-5,9	1,1	4,2	-19,8	-1,9
INDUSTRIA	05-39	4,1	4,0	-0,0	1,5	-11,2	5,4	2,6	1,8
Industria manufacturera	10-33	2,3	5,7	-1,1	0,5	-15,1	13,1	4,4	3,3
CONSTRUCCIÓN	41-43	3,9	2,0	2,3	4,3	-14,6	-1,0	3,2	2,3
SERVICIOS	45-99	2,4	3,3	2,6	2,3	-11,2	6,8	8,0	3,2
Comercio, transporte y hostelería	45-56	2,9	3,5	2,2	2,7	-25,0	15,5	16,3	4,6
Información y comunicaciones	58-63	4,3	8,7	3,8	4,8	-4,2	7,9	9,5	5,5
Actividades financieras y de seguros	64-66	3,1	-0,1	6,3	-3,4	4,9	-0,7	2,9	6,3
Actividades inmobiliarias	68	0,6	1,6	2,6	1,4	-0,5	3,2	4,4	-2,2
Actividades profesionales	69-82	4,5	4,8	4,1	7,3	-11,8	11,1	8,7	1,7
Administración pública, sanidad y educación	84-88	1,4	2,5	1,6	1,5	-1,7	1,2	-0,2	2,8
Actividades artísticas, recreativas y otros servicios	90-99	2,2	4,9	1,5	0,2	-21,6	2,0	14,1	8,9
IMPUESTOS NETOS SOBRE LOS PRODUCTOS	D.21-D.31	5,2	1,9	2,1	1,0	-12,1	10,0	4,1	-0,2
PRODUCTO INTERIOR BRUTO A PRECIOS DE MERCADO	**B.1*g**	3,0	3,0	2,3	2,0	-11,2	6,4	5,8	2,5

Fuente: INE.

Última información disponible publicada por el INE el 26/03/2024

SUMMARY OF THE SPANISH NATIONAL ACCOUNTS. BASE YEAR 2015
Quarterly Spanish National Accounts (QSNA). Seasonally and working-day-adjusted data
23.de GDP at market prices. By industry. Volume chain-linked indices. 2015=100

2022-I	2022-II	2022-III	2022-IV	2023-I	2023-II	2023-III	2023-IV	Code	
93,9	86,5	79,7	85,0	87,2	84,7	81,1	85,4	01-03	AGRICULTURE, LIVESTOCK BREEDING, FORESTRY AND FISHING
103,5	105,8	105,6	106,7	108,0	106,7	106,1	108,6	05-39	INDUSTRY
105,9	107,8	107,9	109,1	111,3	110,2	111,1	112,3	10-33	Manufacturing industry
96,5	99,1	99,5	99,8	100,3	101,3	100,6	101,7	41-43	CONSTRUCTION
110,4	113,7	115,1	115,7	115,9	117,0	118,2	118,4	45-99	SERVICES
107,7	113,8	114,7	114,4	117,0	118,4	118,4	117,8	45-56	Trade, transport and accommodation
134,8	137,8	139,6	146,3	142,0	146,0	147,5	153,8	58-63	Information and communications
111,4	113,9	114,4	113,8	117,1	121,4	126,3	117,1	64-66	Financial and insurance activities
114,5	113,1	113,3	114,9	114,3	110,8	109,4	111,2	68	Real estate activities
126,7	130,1	131,8	132,8	131,4	132,6	132,4	133,9	69-82	Professional activities
104,3	105,7	106,6	108,9	106,8	108,6	109,7	112,6	84-88	Public administration, health and education
90,9	98,8	108,1	99,9	101,9	105,0	117,4	108,7	90-99	Artistic, recreational and other services activities
111,1	113,2	111,0	109,4	111,0	111,7	110,7	110,3	D.21-D.31	NET TAXES ON PRODUCTS
108,2	110,9	111,5	112,0	112,6	113,2	113,6	114,3	**B.1*g**	**GROSS DOMESTIC PRODUCT AT MARKET PRICES**
			annual percentage change						
-12,2	-20,7	-26,9	-19,3	-7,1	-2,1	1,7	0,4	01-03	AGRICULTURE, LIVESTOCK BREEDING, FORESTRY AND FISHING
1,6	3,6	3,2	1,8	4,3	0,9	0,5	1,8	05-39	INDUSTRY
6,5	6,0	3,1	2,4	5,1	2,2	2,9	2,9	10-33	Manufacturing industry
0,6	4,8	4,7	2,7	4,0	2,2	1,0	1,9	41-43	CONSTRUCTION
9,0	9,5	7,6	5,9	5,0	2,9	2,7	2,3	45-99	SERVICES
18,8	22,3	15,0	9,9	8,7	4,0	3,2	2,9	45-56	Trade, transport and accommodation
11,0	10,0	9,9	7,5	5,4	5,9	5,7	5,2	58-63	Information and communications
0,8	3,8	5,2	2,1	5,1	6,6	10,4	2,9	64-66	Financial and insurance activities
6,9	4,4	3,4	2,9	-0,2	-2,1	-3,5	-3,2	68	Real estate activities
10,9	10,0	8,5	5,8	3,7	2,0	0,5	0,9	69-82	Professional activities
-0,9	-1,7	-0,3	2,0	2,4	2,7	2,9	3,3	84-88	Public administration, health and education
15,3	16,6	13,1	11,7	12,1	6,3	8,6	8,8	90-99	Artistic, recreational and other services activities
8,8	6,1	2,6	-0,7	-0,1	-1,3	-0,3	0,8	D.21-D.31	NET TAXES ON PRODUCTS
6,8	7,2	5,4	3,8	4,1	2,0	1,9	2,0	**B.1*g**	**GROSS DOMESTIC PRODUCT AT MARKET PRICES**

Source: INE.

INE information released on 26/03/2024

SÍNTESIS DE LA CONTABILIDAD NACIONAL DE ESPAÑA. AÑO BASE 2015
Contabilidad Nacional Trimestral de España (CNTR). Datos corregidos de efectos estacionales y de calendario
23.e PIB a precios de mercado. Componentes de la demanda. Precios corrientes

millones de euros

	Código	2016	2017	2018	2019	2020	2021	2022	2023
GASTO EN CONSUMO FINAL	P.3	861.128	895.063	924.769	949.463	873.851	946.646	1.040.844	1.104.693
Gasto en consumo final de los Hogares		636.323	666.148	688.061	701.308	614.652	673.388	751.825	797.480
Gasto en consumo final de las ISFLSH		11.942	11.954	11.413	13.227	12.853	13.745	14.786	15.586
Gasto en consumo final de las Administraciones públicas		212.863	216.961	225.295	234.928	246.346	259.513	274.233	291.627
FORMACIÓN BRUTA DE CAPITAL FIJO	P.51g	200.048	216.932	233.996	249.502	228.532	245.709	270.310	281.917
Activos fijos materiales		162.204	177.572	193.760	208.522	188.429	201.474	222.799	234.769
Construcción		95.816	104.467	116.989	129.270	117.882	126.244	141.909	152.675
Bienes de equipo y activos cultivados		66.388	73.105	76.771	79.252	70.547	75.230	80.890	82.094
Activos fijos inmateriales		37.844	39.360	40.236	40.980	40.103	44.235	47.511	47.148
VAR. EXISTENCIAS Y ADQ. NETAS DE OBJETOS VALIOSOS	P.52/53	8.834	8.600	12.407	9.931	524	18.182	18.910	14.998
DEMANDA NACIONAL		1.070.010	1.120.595	1.171.172	1.208.896	1.102.907	1.210.537	1.330.064	1.401.608
EXPORTACIÓN DE BIENES Y SERVICIOS	P.6	377.370	408.390	423.097	434.770	344.423	417.735	550.319	569.493
De bienes	P.61	259.451	281.231	291.209	294.685	265.593	317.027	392.349	386.398
De servicios	P.62	117.919	127.159	131.888	140.085	78.830	100.708	157.970	183.095
Total, excepto consumo de no residentes en el TE		69.327	72.703	75.478	81.718	64.797	75.500	99.298	110.836
Consumo de no residentes en el TE		48.592	54.456	56.410	58.367	14.033	25.208	58.672	72.259
IMPORTACIÓN DE BIENES Y SERVICIOS	P.7	332.960	366.493	390.410	398.153	328.320	405.982	534.006	509.212
De bienes	P.71	273.732	303.269	320.516	321.309	274.261	340.828	451.537	419.141
De servicios	P.72	59.228	63.224	69.894	76.844	54.059	65.154	82.469	90.071
Total, excepto consumo de residentes en el RM		46.145	48.166	52.573	57.098	47.902	56.189	65.572	70.257
Consumo de residentes en el RM		13.083	15.058	17.321	19.746	6.157	8.965	16.897	19.814
PRODUCTO INTERIOR BRUTO A PRECIOS DE MERCADO	**B.1*g**	1.114.420	1.162.492	1.203.859	1.245.513	1.119.010	1.222.290	1.346.377	1.461.889

tasas de variación interanual

GASTO EN CONSUMO FINAL	P.3	2,4	3,9	3,3	2,7	-8,0	8,3	10,0	6,1
Gasto en consumo final de los Hogares		2,9	4,7	3,3	1,9	-12,4	9,6	11,6	6,1
Gasto en consumo final de las ISFLSH		2,1	0,1	-4,5	15,9	-2,8	6,9	7,6	5,4
Gasto en consumo final de las Administraciones públicas		1,2	1,9	3,8	4,3	4,9	5,3	5,7	6,3
FORMACIÓN BRUTA DE CAPITAL FIJO	P.51g	3,1	8,4	7,9	6,6	-8,4	7,5	10,0	4,3
Activos fijos materiales		2,5	9,5	9,1	7,6	-9,6	6,9	10,6	5,4
Construcción		2,4	9,0	12,0	10,5	-8,8	7,1	12,4	7,6
Bienes de equipo y activos cultivados		2,7	10,1	5,0	3,2	-11,0	6,6	7,5	1,5
Activos fijos inmateriales		5,4	4,0	2,2	1,8	-2,1	10,3	7,4	-0,8
VAR. EXISTENCIAS Y ADQ. NETAS DE OBJETOS VALIOSOS (aportación al crecimiento del PIB)	P.52/53	-0,5	-0,1	-0,0	...	...	...	...	...
DEMANDA NACIONAL		2,4	4,7	4,5	3,2	-8,8	9,8	9,9	5,4
EXPORTACIÓN DE BIENES Y SERVICIOS	P.6	4,1	8,2	3,6	2,8	-20,8	21,3	31,7	3,5
De bienes	P.61	2,6	8,4	3,5	1,2	-9,9	19,4	23,8	-1,5
De servicios	P.62	7,7	7,8	3,7	6,2	-43,7	27,8	56,9	15,9
Total, excepto consumo de no residentes en el TE		5,8	4,9	3,8	8,3	-20,7	16,5	31,5	11,6
Consumo de no residentes en el TE		10,5	12,1	3,6	3,5	-76,0	79,6	132,8	23,2
IMPORTACIÓN DE BIENES Y SERVICIOS	P.7	1,0	10,1	6,5	2,0	-17,5	23,7	31,5	-4,6
De bienes	P.71	0,1	10,2	6,0	...	...	...	...	...
De servicios	P.72	5,6	6,7	10,5	9,9	-29,7	20,5	26,6	9,2
Total, excepto consumo de residentes en el RM		5,7	4,4	9,1	8,6	-16,1	17,3	16,7	7,1
Consumo de residentes en el RM		5,2	15,1	15,0	14,0	-68,8	45,6	88,5	17,3
PRODUCTO INTERIOR BRUTO A PRECIOS DE MERCADO	**B.1*g**	3,4	4,3	3,6	3,5	-10,2	9,2	10,2	8,6

Fuente: INE.

Última información disponible publicada por el INE 26/03/2024

EUR millions

2022-I	2022-II	2022-III	2022-IV	2023-I	2023-II	2023-III	2023-IV	Code	
252.289	256.972	266.375	265.208	269.931	272.909	279.200	282.653	P.3	FINAL CONSUMPTION EXPENDITURE
181.728	185.794	193.772	190.531	195.400	196.578	201.443	204.059		Final consumption expenditure of households
3.591	3.665	3.766	3.764	3.668	3.902	4.006	4.010		Final consumption expenditure of NPISHs
66.970	67.513	68.837	70.913	70.863	72.429	73.751	74.584		Final consumption expenditure of general government
65.312	65.989	70.112	68.897	68.102	69.336	71.248	73.231	P.51g	GROSS FIXED CAPITAL FORMATION
53.492	54.119	58.138	57.050	56.537	57.547	59.573	61.112		Tangible fixed assets
33.098	34.669	36.913	37.229	36.647	37.621	38.487	39.920		Construction
20.394	19.450	21.225	19.821	19.890	19.926	21.086	21.192		Equipment and cultivated assets
11.820	11.870	11.974	11.847	11.565	11.789	11.675	12.119		Intangible fixed assets
5.074	4.109	2.333	7.394	3.168	2.810	3.010	6.010	P.52/53	CHANGES IN INVENTORIES AND NET ACQ. OF VALUABLES
322.675	327.070	338.820	341.499	341.201	345.055	353.458	361.894		DOMESTIC DEMAND
126.922	140.451	140.533	142.413	148.375	141.912	137.101	142.105	P.6	EXPORTS OF GOODS AND SERVICES
89.738	98.636	101.552	102.423	102.471	95.766	92.277	95.884	P.61	Goods
37.184	41.815	38.981	39.990	45.904	46.146	44.824	46.221	P.62	Services
22.792	25.089	25.764	25.653	27.543	27.398	27.655	28.240		Total, ex. consumption of non-residents in the economic territory
14.392	16.726	13.217	14.337	18.361	18.748	17.169	17.981		Consumption of non-residents in the economic territory
124.005	134.213	141.964	133.824	129.485	124.952	125.653	129.122	P.7	IMPORTS OF GOODS AND SERVICES
104.404	113.760	121.064	112.309	107.316	103.443	103.340	105.042	P.71	Goods
19.601	20.453	20.900	21.515	22.169	21.509	22.313	24.080	P.72	Services
15.755	16.192	16.511	17.114	17.004	16.641	17.468	19.144		Total, except consumption of residents in the RoW
3.846	4.261	4.389	4.401	5.165	4.868	4.845	4.936		Consumption of residents in the RoW
325.592	333.308	337.389	350.088	360.091	362.015	364.906	374.877	**B.1*g**	**GROSS DOMESTIC PRODUCT AT MARKET PRICES**
			annual percentage change						
10,5	10,5	11,3	7,5	7,0	6,2	4,8	6,6	P.3	FINAL CONSUMPTION EXPENDITURE
13,0	13,0	13,5	7,5	7,5	5,8	4,0	7,1		Final consumption expenditure of households
7,4	6,5	8,8	7,7	2,1	6,5	6,4	6,5		Final consumption expenditure of NPISHs
4,5	4,6	5,9	7,6	5,8	7,3	7,1	5,2		Final consumption expenditure of general government
10,4	10,8	11,8	7,3	4,3	5,1	1,6	6,3	P.51g	GROSS FIXED CAPITAL FORMATION
10,0	11,1	13,0	8,3	5,7	6,3	2,5	7,1		Tangible fixed assets
10,8	14,9	13,8	10,3	10,7	8,5	4,3	7,2		Construction
8,6	4,9	11,6	4,9	-2,5	2,4	-0,7	6,9		Equipment and cultivated assets
12,1	9,3	6,3	2,4	-2,2	-0,7	-2,5	2,3		Intangible fixed assets
1,2	0,7	-0,6	-0,2	-0,5	-0,4	0,4	-0,3	P.52/53	CHANGES IN INVENTORIES AND NET ACQ. OF VALUABLES (contribution to GDP growth)
11,2	10,9	10,7	7,0	5,7	5,5	4,3	6,0		DOMESTIC DEMAND
36,3	41,4	30,3	21,3	16,9	1,0	-2,4	-0,2	P.6	EXPORTS OF GOODS AND SERVICES
20,8	27,2	25,1	21,9	14,2	-2,9	-9,1	-6,4	P.61	Goods
97,1	91,6	46,2	19,9	23,5	10,4	15,0	15,6	P.62	Services
33,3	41,0	36,4	18,1	20,8	9,2	7,3	10,1		Total, ex. consumption of non-residents in the economic territory
718,2	314,1	70,1	23,2	27,6	12,1	29,9	25,4		Consumption of non-residents in the economic territory
37,7	39,3	34,4	17,4	4,4	-6,9	-11,5	-3,5	P.7	IMPORTS OF GOODS AND SERVICES
38,4	41,3	35,5	17,6	2,8	-9,1	-14,6	-6,5	P.71	Goods
34,5	29,3	28,5	16,3	13,1	5,2	6,8	11,9	P.72	Services
17,7	16,3	19,7	13,5	7,9	2,8	5,8	11,9		Total, except consumption of residents in the RoW
223,5	125,7	77,9	28,6	34,3	14,2	10,4	12,2		Consumption of residents in the RoW
11,0	11,9	9,4	8,5	10,6	8,6	8,2	7,1	**B.1*g**	**GROSS DOMESTIC PRODUCT AT MARKET PRICES**

Source: INE.

INE information released on 26/03/2024

SÍNTESIS DE LA CONTABILIDAD NACIONAL DE ESPAÑA. AÑO BASE 2015
Contabilidad Nacional Trimestral de España (CNTR). Datos corregidos de efectos estacionales y de calendario
23.f PIB a precios de mercado. Componentes de la demanda. Índices de volumen encadenados. Año de referencia 2015=100

	Código	2016	2017	2018	2019	2020	2021	2022	2023
GASTO EN CONSUMO FINAL	P.3	102,3	104,9	106,8	108,1	99,1	105,1	108,6	111,1
Gasto en consumo final de los Hogares		102,6	105,8	107,6	108,7	95,2	102,1	107,0	108,9
Gasto en consumo final de las ISFLSH		105,1	107,2	104,3	114,6	108,1	108,0	107,8	110,2
Gasto en consumo final de las Administraciones públicas		101,0	102,1	104,4	106,3	110,1	113,8	113,6	117,9
FORMACIÓN BRUTA DE CAPITAL FIJO	P.51g	102,4	109,3	116,3	121,5	110,5	113,6	116,3	117,2
Activos fijos materiales		101,7	109,6	117,8	124,0	111,3	113,2	115,5	116,7
Construcción		101,6	108,4	118,7	127,3	115,5	116,0	119,0	121,8
Bienes de equipo y activos cultivados		101,9	111,3	116,4	119,1	104,9	109,0	110,3	108,9
Activos fijos inmateriales		105,2	108,2	109,4	110,1	107,2	115,4	119,8	119,5
VAR. EXISTENCIAS Y ADQ. NETAS DE OBJETOS VALIOSOS	P.52/53	...	...	...	...	...	...	...	...
DEMANDA NACIONAL		102,1	105,4	108,6	110,4	100,2	107,0	110,1	112,0
EXPORTACIÓN DE BIENES Y SERVICIOS	P.6	105,4	111,2	113,1	115,6	92,4	104,9	120,8	123,6
De bienes	P.61	104,2	109,5	111,1	111,9	102,3	111,9	116,9	115,1
De servicios	P.62	108,0	115,0	117,8	124,1	69,3	88,3	131,3	147,0
Total, excepto consumo de no residentes en el TE		106,3	110,5	113,6	122,1	95,8	112,2	140,9	152,1
Consumo de no residentes en el TE		110,6	121,6	124,0	127,1	30,6	53,7	117,0	138,9
IMPORTACIÓN DE BIENES Y SERVICIOS	P.7	102,6	109,6	113,9	115,4	98,1	112,7	120,6	121,0
De bienes	P.71	101,7	108,8	111,8	111,8	99,2	114,1	120,3	119,9
De servicios	P.72	107,2	113,4	124,2	133,5	92,3	105,6	121,7	126,2
Total, excepto consumo de residentes en el RM		107,3	111,0	119,9	127,3	104,6	116,0	123,5	125,9
Consumo de residentes en el RM		106,9	121,5	139,3	155,2	48,8	69,2	118,1	130,5
PRODUCTO INTERIOR BRUTO A PRECIOS DE MERCADO	**B.1*g**	103,0	106,1	108,5	110,7	98,3	104,6	110,7	113,4
		tasas de variación interanual							
GASTO EN CONSUMO FINAL	P.3	2,3	2,5	1,8	1,3	-8,3	6,0	3,4	2,3
Gasto en consumo final de los Hogares		2,6	3,0	1,8	0,9	-12,4	7,2	4,8	1,8
Gasto en consumo final de las ISFLSH		5,1	2,1	-2,7	9,8	-5,7	-0,0	-0,2	2,2
Gasto en consumo final de las Administraciones públicas		1,0	1,0	2,3	1,9	3,6	3,4	-0,2	3,8
FORMACIÓN BRUTA DE CAPITAL FIJO	P.51g	2,4	6,8	6,3	4,5	-9,0	2,8	2,4	0,8
Activos fijos materiales		1,7	7,7	7,5	5,3	-10,3	1,7	2,1	1,0
Construcción		1,6	6,7	9,5	7,2	-9,2	0,4	2,6	2,3
Bienes de equipo y activos cultivados		1,9	9,2	4,6	2,4	-11,9	3,9	1,2	-1,3
Activos fijos inmateriales		5,2	2,9	1,1	0,6	-2,7	7,7	3,8	-0,3
VAR. EXISTENCIAS Y ADQ. NETAS DE OBJETOS VALIOSOS (aportación al crecimiento del PIB)	P.52/53	...	...	...	...	...	...	...	...
DEMANDA NACIONAL		2,1	3,3	3,0	1,7	-9,2	6,7	2,9	1,7
EXPORTACIÓN DE BIENES Y SERVICIOS	P.6	5,4	5,5	1,7	2,2	-20,1	13,5	15,2	2,3
De bienes	P.61	4,2	5,1	1,4	0,8	-8,6	9,3	4,5	-1,6
De servicios	P.62	8,0	6,5	2,5	5,3	-44,2	27,5	48,6	12,0
Total, excepto consumo de no residentes en el TE		6,3	4,0	2,8	7,5	-21,5	17,1	25,5	7,9
Consumo de no residentes en el TE		10,6	10,0	2,0	2,5	-75,9	75,3	117,8	18,7
IMPORTACIÓN DE BIENES Y SERVICIOS	P.7	2,6	6,8	3,9	1,3	-15,0	14,9	7,0	0,3
De bienes	P.71	1,7	7,0	2,7	-0,1	-11,2	15,0	5,4	-0,3
De servicios	P.72	7,2	5,7	9,5	7,5	-30,9	14,5	15,3	3,7
Total, excepto consumo de residentes en el RM		7,3	3,5	8,0	6,2	-17,8	10,9	6,4	2,0
Consumo de residentes en el RM		6,9	13,7	14,6	11,4	-68,6	41,8	70,7	10,4
PRODUCTO INTERIOR BRUTO A PRECIOS DE MERCADO	**B.1*g**	3,0	3,0	2,3	2,0	-11,2	6,4	5,8	2,5

Fuente: INE.

Última información disponible publicada por el INE el 26/03/2024

2022-I	2022-II	2022-III	2022-IV	2023-I	2023-II	2023-III	2023-IV	Code	
107,1	107,8	110,2	109,4	109,7	110,5	111,9	112,4	P.3	FINAL CONSUMPTION EXPENDITURE
105,0	106,4	109,1	107,4	107,8	108,3	109,6	109,8		Final consumption expenditure of households
106,6	107,7	108,4	108,6	105,5	111,4	112,3	111,7		Final consumption expenditure of NPISHs
113,4	112,0	113,6	115,4	115,5	117,0	118,9	120,1		Final consumption expenditure of general government
117,0	116,9	117,7	113,5	116,7	118,4	117,7	115,8	P.51g	GROSS FIXED CAPITAL FORMATION
116,3	116,1	116,8	112,9	116,7	118,1	117,0	115,0		Tangible fixed assets
116,7	120,3	119,9	119,0	120,4	124,5	121,3	120,9		Construction
115,9	109,7	112,2	103,4	111,3	108,1	110,4	105,6		Equipment and cultivated assets
120,0	120,9	121,9	116,4	116,6	120,0	121,3	119,9		Intangible fixed assets
...	...	...	...	...	...	...	...	P.52/53	CHANGES IN INVENTORIES AND NET ACQ. OF VALUABLES
109,4	109,5	110,9	110,6	110,9	111,6	112,5	113,0		DOMESTIC DEMAND
116,2	124,2	121,0	121,7	127,4	124,2	119,7	123,0	P.6	EXPORTS OF GOODS AND SERVICES
112,6	118,6	118,2	118,4	119,8	115,5	110,6	114,7	P.61	Goods
126,0	139,2	128,9	131,0	148,5	148,4	144,9	146,1	P.62	Services
132,0	142,8	145,0	143,8	152,7	150,5	152,1	153,1		Total, ex. consumption of non-residents in the economic territory
117,0	133,5	105,3	112,1	141,7	144,5	134,1	135,4		Consumption of non-residents in the economic territory
121,3	121,5	120,7	118,8	124,1	121,2	117,8	120,7	P.7	IMPORTS OF GOODS AND SERVICES
120,8	120,8	121,9	117,7	123,0	120,5	117,7	118,6	P.71	Goods
123,3	125,1	114,7	123,9	129,9	124,5	118,1	132,5	P.72	Services
127,2	127,7	113,9	125,2	128,7	124,8	116,5	133,6		Total, except consumption of residents in the RoW
111,5	118,5	120,5	122,0	137,3	126,6	126,6	131,3		Consumption of residents in the RoW
108,2	110,9	111,5	112,0	112,6	113,2	113,6	114,3	**B.1*g**	**GROSS DOMESTIC PRODUCT AT MARKET PRICES**
			annual percentage change						
4,7	3,1	3,7	2,0	2,4	2,5	1,6	2,8	P.3	FINAL CONSUMPTION EXPENDITURE
6,8	5,0	5,4	2,2	2,7	1,8	0,4	2,3		Final consumption expenditure of households
-2,0	-0,6	0,5	1,5	-1,1	3,5	3,5	2,8		Final consumption expenditure of NPISHs
0,0	-1,7	-0,6	1,6	1,8	4,5	4,7	4,1		Final consumption expenditure of general government
2,8	3,1	4,0	-0,4	-0,2	1,3	0,0	2,1	P.51g	GROSS FIXED CAPITAL FORMATION
1,8	2,7	3,9	-0,1	0,4	1,7	0,1	1,9		Tangible fixed assets
1,1	4,3	3,7	1,2	3,1	3,5	1,1	1,6		Construction
3,1	0,0	4,1	-2,4	-4,0	-1,5	-1,6	2,2		Equipment and cultivated assets
7,4	5,2	4,6	-1,9	-2,8	-0,7	-0,4	3,0		Intangible fixed assets
0,6	0,1	-0,6	-0,7	-0,5	-0,3	0,2	-0,4	P.52/53	CHANGES IN INVENTORIES AND NET ACQ. OF VALUABLES (contribution to GDP growth)
4,9	3,1	3,1	0,8	1,3	1,9	1,4	2,2		DOMESTIC DEMAND
18,0	21,9	12,9	8,7	9,7	-0,0	-1,0	1,0	P.6	EXPORTS OF GOODS AND SERVICES
0,4	5,5	4,7	7,5	6,4	-2,6	-6,4	-3,2	P.61	Goods
88,8	79,4	38,1	13,3	17,8	6,6	12,4	11,5	P.62	Services
29,4	33,5	30,0	12,0	15,7	5,4	4,9	6,4		Total, ex. consumption of non-residents in the economic territory
669,6	282,9	56,7	14,8	21,1	8,2	27,3	20,8		Consumption of non-residents in the economic territory
12,2	9,8	6,5	0,1	2,3	-0,3	-2,4	1,7	P.7	IMPORTS OF GOODS AND SERVICES
9,5	7,6	5,4	-0,5	1,8	-0,2	-3,4	0,7	P.71	Goods
27,1	21,0	12,6	3,0	5,4	-0,4	2,9	6,9	P.72	Services
11,8	9,8	4,0	0,4	1,2	-2,3	2,3	6,8		Total, except consumption of residents in the RoW
198,7	104,3	59,6	15,1	23,1	6,9	5,1	7,6		Consumption of residents in the RoW
6,8	7,2	5,4	3,8	4,1	2,0	1,9	2,0	**B.1*g**	**GROSS DOMESTIC PRODUCT AT MARKET PRICES**

Source: INE.

INE information released on 26/03/2024

SÍNTESIS DE LA CONTABILIDAD NACIONAL DE ESPAÑA. AÑO BASE 2015
Contabilidad Nacional Trimestral de España (CNTR). Datos corregidos de efectos estacionales y de calendario
23.g PIB a precios de mercado. Componentes de la demanda y ramas de actividad. Deflactores implícitos

AÑO DE REFERENCIA 2015=100

	Código	2016	2017	2018	2019	2020	2021	2022	2023
		tasas de variación interanual							
GASTO EN CONSUMO FINAL	P.3	0,2	1,4	1,5	1,4	0,4	2,2	6,4	3,7
Gasto en consumo final de los Hogares		0,2	1,6	1,5	1,0	0,0	2,2	6,5	4,2
Gasto en consumo final de las ISFLSH		-2,9	-1,9	-1,9	5,5	3,1	7,0	7,7	3,1
Gasto en consumo final de las Administraciones públicas		0,1	0,9	1,6	2,4	1,3	1,9	5,9	2,5
FORMACIÓN BRUTA DE CAPITAL FIJO	P.51g	0,7	1,5	1,4	2,0	0,7	4,6	7,5	3,5
Activos fijos materiales		0,8	1,6	1,5	2,2	0,7	5,1	8,3	4,3
Construcción		0,8	2,1	2,3	3,1	0,5	6,7	9,6	5,1
Bienes de equipo y activos cultivados		0,8	0,9	0,4	0,8	1,1	2,7	6,2	2,9
Activos fijos inmateriales		0,1	1,1	1,1	1,2	0,6	2,4	3,5	-0,5
DEMANDA NACIONAL		0,2	1,4	1,4	1,5	0,5	2,8	6,7	3,6
EXPORTACIÓN DE BIENES Y SERVICIOS	P.6	-1,2	2,6	1,8	0,5	-0,9	6,9	14,4	1,1
De bienes	P.61	-1,6	3,2	2,1	0,4	-1,4	9,2	18,4	0,0
De servicios	P.62	-0,3	1,3	1,2	0,8	0,8	0,2	5,5	3,5
Total, excepto consumo de no residentes en el TE		-0,4	0,8	1,0	0,7	1,0	-0,5	4,8	3,4
Consumo de no residentes en el TE		-0,1	1,9	1,6	0,9	-0,2	2,4	6,9	3,7
IMPORTACIÓN DE BIENES Y SERVICIOS	P.7	-1,6	3,1	2,5	0,7	-3,0	7,6	22,9	-5,0
De bienes	P.71	-1,6	3,5	2,9	0,3	-3,9	8,1	25,7	-6,9
De servicios	P.72	-1,5	1,0	0,9	2,3	1,8	5,3	9,8	5,3
Total, excepto consumo de residentes en el RM		-1,5	0,9	1,1	2,2	2,1	5,7	9,7	5,1
Consumo de residentes en el RM		-1,6	1,3	0,3	2,3	-0,8	2,7	10,4	6,2
PRODUCTO INTERIOR BRUTO A PRECIOS DE MERCADO	**B.1*g**	0,3	1,3	1,2	1,4	1,1	2,7	4,1	5,9
		tasas de variación interanual							
AGRICULTURA, GANADERÍA, SILVICULTURA Y PESCA	01-03	1,9	6,8	-4,7	-1,5	1,2	1,9	17,6	10,9
INDUSTRIA	05-39	-1,8	0,6	2,2	0,8	3,4	7,2	12,4	2,3
Industria manufacturera	10-33	0,8	-0,7	2,0	1,9	6,5	-0,6	6,4	5,9
CONSTRUCCIÓN	41-43	1,2	2,5	1,5	5,3	1,3	3,8	2,0	8,2
SERVICIOS	45-99	0,9	0,9	1,0	1,6	1,3	0,9	2,8	6,2
Comercio, transporte y hostelería	45-56	1,6	1,3	0,7	1,0	1,8	2,6	4,6	5,7
Información y comunicaciones	58-63	-1,9	-2,2	-2,0	0,8	-0,4	-0,3	-1,3	2,6
Actividades financieras y de seguros	64-66	1,9	3,9	3,1	2,2	-0,5	2,2	9,7	31,3
Actividades inmobiliarias	68	1,1	0,6	1,2	1,7	0,7	-0,7	0,1	3,5
Actividades profesionales	69-82	-1,0	0,6	1,0	0,3	1,1	-1,2	-0,2	5,2
Administración pública, sanidad y educación	84-88	1,2	0,3	1,6	2,8	2,2	1,0	3,3	4,0
Actividades artísticas, recreativas y otros servicios	90-99	0,4	1,5	0,9	1,8	1,0	1,4	1,4	4,7
IMPUESTOS NETOS SOBRE LOS PRODUCTOS	D.21-D.31	-1,0	3,4	3,1	0,2	-3,9	8,1	-0,4	7,8
PRODUCTO INTERIOR BRUTO A PRECIOS DE MERCADO	**B.1*g**	0,3	1,3	1,2	1,4	1,1	2,7	4,1	5,9

Fuente: INE.

Última información disponible publicada por el INE el 26/03/2024

2015=100

2022-I	2022-II	2022-III	2022-IV	2023-I	2023-II	2023-III	2023-IV	Code	
		annual percentage change							
5,5	7,2	7,4	5,4	4,5	3,6	3,2	3,7	P.3	FINAL CONSUMPTION EXPENDITURE
5,8	7,5	7,6	5,2	4,7	4,0	3,5	4,7		Final consumption expenditure of households
9,6	7,1	8,2	6,1	3,3	2,9	2,7	3,6		Final consumption expenditure of NPISHs
4,5	6,4	6,5	6,0	3,9	2,7	2,4	1,1		Final consumption expenditure of general government
7,3	7,4	7,5	7,7	4,5	3,7	1,6	4,1	P.51g	GROSS FIXED CAPITAL FORMATION
8,0	8,2	8,8	8,4	5,3	4,5	2,3	5,2		Tangible fixed assets
9,6	10,2	9,7	8,9	7,4	4,9	3,1	5,5		Construction
5,4	4,9	7,2	7,5	1,6	4,0	1,0	4,6		Equipment and cultivated assets
4,3	3,8	1,6	4,4	0,6	0,1	-2,1	-0,7		Intangible fixed assets
6,0	7,5	7,4	6,1	4,4	3,5	2,9	3,7		DOMESTIC DEMAND
15,4	16,0	15,4	11,7	6,6	1,0	-1,4	-1,2	P.6	EXPORTS OF GOODS AND SERVICES
20,3	20,5	19,5	13,4	7,3	-0,3	-2,9	-3,3	P.61	Goods
4,4	6,8	5,9	5,8	4,8	3,5	2,3	3,6	P.62	Services
3,0	5,6	4,9	5,5	4,5	3,6	2,4	3,4		Total, ex. consumption of non-residents in the economic territory
6,3	8,1	8,6	7,3	5,3	3,6	2,0	3,8		Consumption of non-residents in the economic territory
22,8	26,9	26,2	17,3	2,1	-6,6	-9,4	-5,1	P.7	IMPORTS OF GOODS AND SERVICES
26,4	31,2	28,6	18,2	1,0	-8,9	-11,6	-7,2	P.71	Goods
5,8	6,9	14,1	12,9	7,4	5,6	3,7	4,7	P.72	Services
5,3	5,9	15,0	13,0	6,7	5,1	3,4	4,8		Total, except consumption of residents in the RoW
8,3	10,5	11,4	11,8	9,1	6,9	5,1	4,2		Consumption of residents in the RoW
3,9	4,3	3,9	4,5	6,3	6,4	6,1	5,0	**B.1*g**	**GROSS DOMESTIC PRODUCT AT MARKET PRICES**
		annual percentage change							
6,5	14,3	23,0	27,7	31,9	14,5	3,4	-3,3	01-03	AGRICULTURE, LIVESTOCK BREEDING, FORESTRY AND FISHING
15,4	11,0	12,2	11,2	5,6	3,8	1,4	-1,4	05-39	INDUSTRY
1,6	5,4	7,9	10,5	10,1	5,9	5,1	2,9	10-33	Manufacturing industry
2,9	0,3	1,8	2,9	8,9	9,4	7,8	6,8	41-43	CONSTRUCTION
0,4	2,2	2,1	6,2	6,7	7,2	7,0	4,1	45-99	SERVICES
2,4	3,2	3,9	8,6	8,9	6,9	5,2	2,4	45-56	Trade, transport and accommodation
-4,5	-2,8	0,0	1,8	3,3	3,4	2,6	1,3	58-63	Information and communications
9,0	11,7	4,6	13,7	22,4	32,5	35,3	34,6	64-66	Financial and insurance activities
-1,8	0,6	0,4	1,0	3,1	3,8	2,7	4,5	68	Real estate activities
-4,5	-1,6	-0,3	5,2	6,2	6,1	8,2	1,0	69-82	Professional activities
1,5	2,8	2,7	6,3	4,0	5,4	5,8	0,9	84-88	Public administration, health and education
0,0	0,1	-0,1	5,4	4,7	5,3	4,7	3,9	90-99	Artistic, recreational and other services activities
11,9	9,8	1,3	-22,7	-2,1	2,2	7,1	29,9	D.21-D.31	NET TAXES ON PRODUCTS
3,9	4,3	3,9	4,5	6,3	6,4	6,1	5,0	**B.1*g**	**GROSS DOMESTIC PRODUCT AT MARKET PRICES**

Source: INE.

INE information released on 26/03/2024

SÍNTESIS DE LA CONTABILIDAD NACIONAL DE ESPAÑA. AÑO BASE 2015
Cuentas Trimestrales No Financieras de los Sectores Institucionales (CTNFSI)
23.h Total de la Economía

millones de euros

	Código	2016	2017	2018	2019	2020	2021	2022	2023
RECURSOS	**R**	...	...	...	...	...	...	...	...
Producción de bienes y servicios	P.1	...	...	...	...	...	...	...	...
Remuneración de los asalariados	D.1	505.826	526.002	548.520	582.660	563.058	602.492	646.723	703.709
De ella: Recibida del Resto del mundo	*D.1*	2.378	2.657	2.821	2.866	2.674	3.353	4.060	4.549
Impuestos netos sobre producción e importaciones	D.2-D.3	117.649	122.934	129.237	130.582	105.284	129.039	133.741	144.466
Rentas de la propiedad	D.4	49.338	51.638	56.718	59.131	43.394	55.319	63.772	86.886
Transferencias corrientes	D.5/7	14.051	15.844	17.403	17.570	17.715	22.066	23.615	25.950
Transferencias de capital a cobrar	D.9	2.392	2.592	5.222	3.730	4.551	9.996	10.458	14.308
Transferencias de capital a pagar (-)	D.9	-392	-355	-441	-370	-623	-1.036	-831	-1.065
EMPLEOS	**E**	...	...	...	...	...	...	...	...
Consumos intermedios	P.2	...	...	...	...	...	...	...	...
Remuneración de los asalariados	D.1	503.724	523.665	546.072	580.195	560.696	599.363	643.047	699.684
De ella: Pagada al Resto del mundo	*D.1*	276	320	373	401	312	224	384	524
Impuestos netos sobre producción e importaciones	D.2-D.3	114.297	119.778	126.181	127.579	101.938	126.389	131.920	142.951
Rentas de la propiedad	D.4	52.035	56.694	60.487	62.396	46.236	51.601	62.874	101.654
Transferencias corrientes	D.5/7	25.848	25.969	29.215	30.151	29.767	34.017	38.084	38.970
Gasto en consumo final	P.3	861.128	895.063	924.769	949.463	873.851	946.646	1.040.844	1.104.693
Formación bruta de capital fijo	P.51g	200.048	216.932	233.996	249.502	228.532	245.709	270.310	281.917
De ella: Consumo de capital fijo	*P.51c*	172.648	178.069	183.344	189.683	194.665	206.531	226.116	233.353
Var. existencias y adquisiciones - cesiones de objetos valiosos	P.52/53	8.834	8.600	12.407	9.931	524	18.182	18.910	14.998
Adquisiciones - cesiones de act. no financieros no producidos	NP	-31	-148	-421	-246	-265	-366	-876	-865
SALDOS CONTABLES (R-E)									
I y II Cuentas corrientes									
I. Cuenta de producción									
Producto interior bruto a precios de mercado[=P1-P2]	*B.1*g*	1.114.420	1.162.492	1.203.859	1.245.513	1.119.010	1.222.290	1.346.377	1.461.889
II. Cuentas de distribución y utilización de la renta									
II.1. Distribución primaria de la renta									
Cuenta de explotación									
*Exc. bruto de explot. y renta mixta [=B1*g-D1(E)-(D2-D3)(E)]*	*B.2g/B.3g*	496.399	519.049	531.606	537.739	456.376	496.538	571.410	619.254
Cuenta de asignación de la renta primaria									
Renta nacional bruta(RNB) [=B2/3g+D1(R)+(D2-D3)(R)+D4(R-E)]	*B.5*g*	1.117.177	1.162.929	1.205.594	1.247.716	1.121.876	1.231.787	1.352.772	1.452.661
Cuenta de distribución secundaria de la renta									
*Renta nacional disponible bruta(RNDB)[=B5*g+D5/D7(R-E)]*	*B.6*g*	1.105.380	1.152.804	1.193.782	1.235.135	1.109.824	1.219.836	1.338.303	1.439.641
Cuenta de redistribución de la renta en especie									
*Renta nacional disponible ajustada bruta(RNDAB)[=B6*g+D63]*	*B.7*g*	1.105.380	1.152.804	1.193.782	1.235.135	1.109.824	1.219.836	1.338.303	1.439.641
II.2. Cuenta de utilización de la renta disponible									
*Ahorro nacional bruto(ANB)[=B6*g-P3]*	*B.8*g*	244.252	257.741	269.013	285.672	235.973	273.190	297.459	334.948
III. Cuentas de acumulación									
III.1. Cuenta de capital									
III.1.1. Cuenta de variaciones del patrimonio neto									
Variaciones del patrimonio neto debidas al ahorro y a las transferencias de capital [=B8g+D9-P51c]	*B.10.1*	73.604	81.909	90.450	99.349	45.236	75.619	80.970	114.838
III.1.2. Cuenta de adquisición de activos no financieros									
*Capacidad(+)/Necesidad(-) de financ. [=B8*g+D9-P51-P52/53-NP]*	B.9	37.800	35.052	28.417	30.452	12.064	20.129	20.746	54.013
III.2. Cuenta financiera (véase cuadro 2.5.b)									
Operaciones financieras netas (OFN)	*B.9*	37.800	35.052	28.417	30.452	12.064	20.128	20.746	54.013
Ajuste: C(+)/N(-) de financiación menos OFN		0	0	0	0	-0	1	-0	-0

Fuente: INE.

Última información disponible publicada por el INE 02/04/24

EUR millions

2022-I	2022-II	2022-III	2022-IV	2023-I	2023-II	2023-III	2023-IV	Code	
...	...	...	...	...	...	...	...	**R**	**RESOURCES**
...	...	...	...	...	...	...	...	P.1	Production of goods and services
153.106	161.966	159.250	172.401	166.427	176.324	173.637	187.321	D.1	Compensation of employees
997	1.050	978	1.035	1.004	1.355	1.061	1.129	*D.1*	*Of which: received from the rest of the world*
41.513	35.516	34.256	22.456	42.431	35.894	37.675	28.466	D.2-D.3	Net taxes on production and imports
14.079	16.625	15.808	17.260	19.042	22.293	22.326	23.225	D.4	Property income
5.837	5.480	5.286	7.012	7.164	6.148	4.806	7.832	D.5/7	Current transfers
840	1.699	2.568	5.351	2.022	2.402	2.540	7.344	D.9	Capital transfers receivable
-231	-99	-108	-393	-183	-265	-36	-581	D.9	Capital transfers payable (-)
...	...	...	...	...	...	...	...	**U**	**USES**
...	...	...	...	...	...	...	...	P.2	Intermediate consumption
152.196	161.043	158.357	171.451	165.557	175.163	172.638	186.326	D.1	Compensation of employees
87	127	85	85	134	194	62	134	*D.1*	*Of which: paid to the rest of the world*
41.626	36.718	34.793	18.783	42.607	36.974	38.075	25.295	D.2-D.3	Net taxes on production and imports
12.652	15.614	14.920	19.688	20.175	27.023	26.091	28.365	D.4	Property income
9.043	9.702	9.421	9.918	8.802	9.799	9.393	10.976	D.5/7	Current transfers
250.898	260.838	257.705	271.403	268.474	276.666	271.085	288.468	P.3	Final consumption expenditure
63.992	68.722	66.873	70.723	67.038	71.676	68.455	74.748	P.51g	Gross fixed capital formation
56.085	56.358	56.773	56.900	57.694	58.137	58.708	58.814	*P.51c*	*Of which: consumption of fixed capital*
2.579	1.766	3.660	10.905	1.603	1.411	2.412	9.572	P.52/53	Changes in inventories and net acq. of valuables
-541	-872	-591	-876	-1.017	-103	-752	-865	NP	Acquisitions less disposals of non-financial non-prod. assets
									BALANCING ITEMS (R-U)
									I and II Current accounts
									I. Production account
314.818	337.076	334.461	360.022	349.657	366.637	360.186	385.409	*B.1*g*	*Gross domestic product at market prices*
									II. Distribution and use of income accounts
									II.1. Primary distribution of income accounts
									Generation of income account
120.996	139.315	141.311	169.788	141.493	154.500	149.473	173.788	*B.2g/B.3g*	*Gross op. surplus/gross mixed inc. [=B1*g-D1(U)-(D2-D3)(U)]*
									Allocation of primary income account
317.042	337.808	335.705	362.217	349.218	361.988	357.020	384.435	*B.5*g*	*Gross national income(GNI) [B2/3g+D1(R)+(D2-D3)(R)+D4(R-U)]*
									Secondary distribution of income account
313.836	333.586	331.570	359.311	347.580	358.337	352.433	381.291	*B.6*g*	*Gross national disposable income(GNDI)[=B5*g+D5/D7(R-U)]*
									Redistribution of income in kind account
313.836	333.586	331.570	359.311	347.580	358.337	352.433	381.291	*B.7*g*	*Gross national adjusted disposable income(GNADI)[=B6*g+D63]*
									II.2. Use of disposable income account
62.938	72.748	73.865	87.908	79.106	81.671	81.348	92.823	*B.8*g*	*Gross national saving(GNS) [B6*g-P3]*
									III. Accumulation accounts
									III.1. Capital account
									III.1.1. Change in net worth account
									Changes in net worth due to
7.462	17.990	19.552	35.966	23.251	25.671	25.144	40.772	*B.10.1*	*saving and capital transfers [=B8g+D9-P51c]*
									III.1.2. Acquisitions of non-financial assets account
-2.483	4.732	6.383	12.114	13.321	10.824	13.737	16.131	B.9	*Net lending(+) or net borrowing(-) [=B8*g +D9-P51-P52/53-NP]*
									III.2. Financial account (see Table 2.5.b)
-2.483	4.732	6.383	12.114	13.321	10.824	13.737	16.131	*B.9*	*Net financial transactions (NFT)*
0	-0	-0	-0	-0	-0	-0	0		*Adjustment: NL(+)/NB(-) less NFT*

Source: INE.

INE information released 02/04/24

SÍNTESIS DE LA CONTABILIDAD NACIONAL DE ESPAÑA. AÑO BASE 2015
Cuentas Trimestrales No Financieras de los Sectores Institucionales (CTNFSI)
23.i Sociedades no financieras

millones de euros

	Código	2016	2017	2018	2019	2020	2021	2022	2023
RECURSOS	**R**	...	...	...	...	...	...	...	...
Producción de bienes y servicios	P.1	...	...	...	...	...	...	...	...
Rentas de la propiedad	D.4	50.608	51.184	63.476	67.901	57.565	50.221	57.026	79.857
Intereses	*D.41*	3.467	4.322	4.379	4.892	4.274	4.689	6.364	22.026
Otras rentas de la propiedad distintas de intereses	*D.42/45*	47.141	46.862	59.097	63.009	53.291	45.532	50.662	57.831
Cotizaciones sociales	D.61	6.345	5.585	5.351	6.707	6.759	6.745	6.795	7.394
Otras transferencias corrientes	D.7	6.419	6.397	7.400	7.733	8.283	8.963	9.383	9.354
Transferencias de capital a cobrar	D.9	4.441	4.451	5.324	4.916	8.884	11.399	9.661	8.291
Otras transferencias de capital	*D.92/99*	4.441	4.451	5.324	4.916	8.884	11.399	9.661	8.291
Transferencias de capital a pagar (-)	D.9	-1.950	-1.850	-2.355	-2.152	-3.334	-3.651	-2.078	-2.172
Impuestos sobre el capital (-)	*D.91*	-1.374	-1.371	-1.287	-1.372	-930	-1.192	-1.195	-1.017
Otras transferencias de capital (-)	*D.92/99*	-576	-479	-1.068	-780	-2.404	-2.459	-883	-1.155
EMPLEOS	**E**	...	...	...	...	...	...	...	...
Consumos intermedios	P.2	...	...	...	...	...	...	...	...
Remuneración de los asalariados	D.1	320.139	338.033	354.127	379.041	360.581	386.970	422.563	464.898
Impuestos netos sobre producción e importaciones	D.2-D.3	1.509	1.522	1.738	1.781	-4.190	-419	904	1.631
Impuestos s/producción e importaciones	*D.2*	8.414	8.570	9.053	9.522	9.427	10.559	11.745	13.637
Subvenciones (-)	*D.3*	-6.905	-7.048	-7.315	-7.741	-13.617	-10.978	-10.841	-12.006
Rentas de la propiedad	D.4	83.623	90.290	103.755	112.167	95.697	80.347	92.569	130.433
Intereses	*D.41*	13.628	12.030	11.375	11.408	9.485	8.525	13.994	37.743
Otras rentas de la propiedad distintas de intereses	*D.42/45*	69.995	78.260	92.380	100.759	86.212	71.822	78.575	92.690
Impuestos s/ la renta, el patrimonio, etc.	D.5	18.265	19.025	21.420	18.508	16.987	23.019	27.098	32.788
Prestac. Soc. distintas de transf. soc. en especie	D.62	5.394	4.659	5.560	6.634	7.555	7.611	7.573	7.863
Otras transferencias corrientes	D.7	15.310	15.718	16.776	17.826	17.009	20.220	21.517	20.948
Formación bruta de capital fijo	P.51g	140.997	152.609	166.538	178.272	153.282	157.755	168.572	173.315
De ella: Consumo de capital fijo	*P.51c*	111.277	115.139	118.045	122.654	126.282	134.298	148.941	153.801
Var. existencias y adquisiciones - cesiones de objetos valiosos	P.52/53	8.545	8.444	11.535	8.729	-1.119	17.095	16.383	10.261
Adquisiciones - cesiones de act. no financieros no producidos	NP	-532	-687	-1.362	-790	-1.149	-1.747	-2.628	-2.471
SALDOS CONTABLES (R-E)									
I y II Cuentas corrientes									
I. Cuenta de producción									
Valor añadido bruto [=P1-P2]	*B.1g*	576.628	606.521	626.693	655.976	571.669	623.225	715.390	768.970
II. Cuentas de distribución y utilización de la renta									
II.1. Distribución primaria de la renta									
Cuenta de explotación									
Excedente bruto de explotación [=B1g-D1(E)-(D2-D3)(E)]	*B.2g*	254.980	266.966	270.828	275.154	215.278	236.674	291.923	302.441
Cuenta de asignación de la renta primaria									
Saldo de rentas primarias bruto [=B2g+D4(R-E)]	*B.5g*	221.965	227.860	230.549	230.888	177.146	206.548	256.380	251.865
Cuenta de distribución secundaria de la renta									
Renta disponible bruta [=B5g+D5/D7(R-E)]	*B.6g*	195.760	200.440	199.544	202.360	150.637	171.406	216.370	207.014
Cuenta de redistribución de la renta en especie									
Renta disponible ajustada bruta [=B6g+D63(R-E)]	*B.7g*	195.760	200.440	199.544	202.360	150.637	171.406	216.370	207.014
II.2. Cuenta de utilización de la renta disponible									
Ahorro bruto [=B7g+D8(R-E)-P4]	*B.8g*	195.760	200.440	199.544	202.360	150.637	171.406	216.370	207.014
III. Cuentas de acumulación									
III.1. Cuenta de capital									
III.1.1. Cuenta de variaciones del patrimonio neto									
Variaciones del patrimonio neto debidas al ahorro y a las transferencias de capital [=B8g+D9-P51c]	*B.10.1*	86.974	87.902	84.468	82.470	29.905	44.856	75.012	59.332
III.1.2. Cuenta de adquisición de activos no financieros									
Capacidad(+)/Necesidad(-) de financ. [=B8g+D9-P51-P52/53-NP]	*B.9*	49.241	42.675	25.802	18.913	5.173	6.051	41.626	32.028
III.2 Cuenta financiera (véase cuadro 2.6.b)									
Operaciones financieras netas (OFN)	*B.9*	41.158	33.707	14.298	7.349	-6.035	12.710	31.781	26.937
Ajuste: C(+)/N(-) de financiación menos OFN		8.083	8.968	11.504	11.564	11.208	-6.659	9.845	5.091

Fuente: INE.

Última información disponible publicada por el INE 02/04/24

EUR millions

2022-I	2022-II	2022-III	2022-IV	2023-I	2023-II	2023-III	2023-IV	Code	
...	...	...	...	...	...	...	...	**R**	**RESOURCES**
...	...	...	...	...	...	...	...	P.1	Production of goods and services
11.493	16.733	14.808	13.992	14.543	26.047	20.682	18.585	D.4	Property income
1.241	1.300	1.758	2.065	3.936	5.093	6.313	6.684	*D.41*	*Interest*
10.252	15.433	13.050	11.927	10.607	20.954	14.369	11.901	*D.42/45*	*Other property income excluding interest*
1.698	1.687	1.698	1.712	1.847	1.835	1.848	1.864	D.61	Social contributions
2.269	2.730	1.859	2.525	2.221	2.411	2.335	2.387	D.7	Other current transfers
483	1.140	1.049	6.989	1.029	1.342	1.559	4.361	D.9	Capital transfers receivable
483	1.140	1.049	6.989	1.029	1.342	1.559	4.361	*D.92/99*	*Other capital transfers*
-372	-499	-404	-803	-344	-513	-349	-966	D.9	Capital transfers payable (-)
-243	-322	-308	-322	-240	-246	-249	-282	*D.91*	*Capital taxes (-)*
-129	-177	-96	-481	-104	-267	-100	-684	*D.92/99*	*Other capital transfers (-)*
...	...	...	...	...	...	...	...	**U**	**USES**
...	...	...	...	...	...	...	...	P.2	Intermediate consumption
102.033	103.962	106.482	110.086	112.154	113.857	116.799	122.088	D.1	Compensation of employees
1.583	951	1.413	-3.043	2.279	623	2.205	-3.476	D.2-D.3	Net taxes on production and imports
2.758	2.939	3.037	3.011	3.608	2.956	4.045	3.028	*D.2*	*Taxes on production and imports*
-1.175	-1.988	-1.624	-6.054	-1.329	-2.333	-1.840	-6.504	*D.3*	*Subsidies (-)*
15.861	28.002	22.641	26.065	21.938	41.812	31.755	34.928	D.4	Property income
2.137	2.912	3.018	5.927	7.278	9.059	10.110	11.296	*D.41*	*Interest*
13.724	25.090	19.623	20.138	14.660	32.753	21.645	23.632	*D.42/45*	*Other property income excluding interest*
86	6.402	9.169	11.441	67	9.220	9.446	14.055	D.5	Current taxes on income, wealth, etc.
1.892	1.880	1.893	1.908	1.964	1.952	1.965	1.982	D.62	Social benefits other than social transfers in kind
5.006	5.730	4.903	5.878	4.949	5.266	5.099	5.634	D.7	Other current transfers
40.987	41.678	42.473	43.434	43.439	43.490	41.469	44.917	P.51g	Gross fixed capital formation
36.985	37.121	37.399	37.436	38.005	38.311	38.742	38.743	*P.51c*	*Of which: consumption of fixed capital*
-492	1.817	3.808	11.250	98	1.038	1.870	7.255	P.52/53	Changes in inventories and net acq. of valuables
-487	-789	-542	-810	-913	-102	-678	-778	NP	Acquisitions less disposals of non-financial non-prod. assets
									BALANCING ITEMS (R-U)
									I and II Current accounts
									I. Production account
162.615	174.398	178.683	199.694	184.525	188.860	188.289	207.296	*B.1g*	*Gross value added [=P1-P2]*
									II. Distribution and use of income accounts
									II.1. Primary distribution of income accounts
									Generation of income account
58.999	69.485	70.788	92.651	70.092	74.380	69.285	88.684	*B.2g*	*Gross operating surplus [=B1g-D1(U)-(D2-D3)(U)]*
									Allocation of primary income account
54.631	58.216	62.955	80.578	62.697	58.615	58.212	72.341	*B.5g*	*Gross balance of primary income [=B2g+D1(R)+D4(R-U)]*
									Secondary distribution of income account
51.614	48.621	50.547	65.588	59.785	46.423	45.885	54.921	*B.6g*	*Gross disposable income [=B5g+D5/D7(R-U)]*
									Redistribution of income in kind account
51.614	48.621	50.547	65.588	59.785	46.423	45.885	54.921	*B.7g*	*Gross adjusted disposable income [=B6g+D63(R-U)]*
									II.2. Use of disposable income account
51.614	48.621	50.547	65.588	59.785	46.423	45.885	54.921	*B.8g*	*Gross saving [=B7g+D8(R-U)-P4]*
									III.Accumulation accounts
									III.1. Capital account
									III.1.1. Change in net worth account
14.740	12.141	13.793	34.338	22.465	8.941	8.353	19.573	*B10.1*	*Changes in net worth due to saving and capital transfers [=B8g+D9-P51c]*
									III.1.2. Acquisitions of non-financial assets account
11.717	6.556	5.453	17.900	17.846	2.826	4.434	6.922	*B.9*	*Net lending(+) or net borrowing(-) [=B8g+D9-P51-P52/53-NP]*
									III.2. Financial account (see Table 2.6.b)
-8.305	10.385	6.279	23.423	6.861	4.612	7.224	8.240	*B.9*	*Net financial transactions (NFT)*
20.022	-3.829	-826	-5.523	10.985	-1.786	-2.790	-1.318		*Adjustment: NL(+)/NB(-) less NFT*

Source: INE.

INE information released 02/04/24

SÍNTESIS DE LA CONTABILIDAD NACIONAL DE ESPAÑA. AÑO BASE 2015
Cuentas Trimestrales No Financieras de los Sectores Institucionales (CTNFSI)
23.j Instituciones financieras

millones de euros

	Código	2016	2017	2018	2019	2020	2021	2022	2023
RECURSOS	**R**	...	...	...	...	...	...	...	...
Producción de bienes y servicios	P.1	...	...	...	...	...	...	...	...
Rentas de la propiedad	D.4	72.894	68.883	70.857	74.033	66.030	64.691	88.605	166.941
Intereses	*D.41*	47.288	41.994	39.742	40.938	37.018	33.348	54.785	133.756
Otras rentas de la propiedad distintas de intereses	*D.42/45*	25.606	26.889	31.115	33.095	29.012	31.343	33.820	33.185
Cotizaciones sociales	D.61	5.214	5.088	4.959	5.295	4.660	4.777	4.604	5.039
Otras transferencias corrientes	D.7	26.639	28.583	29.767	29.950	30.147	31.249	34.127	32.696
Transferencias de capital a cobrar	D.9	3.103	3.068	3.868	2.118	2.781	7.490	1.443	303
Otras transferencias de capital	*D.92/99*	3.103	3.068	3.868	2.118	2.781	7.490	1.443	303
Transferencias de capital a pagar (-)	D.9	-3.413	-1.908	-833	-1.146	-1.405	-638	-288	-199
Otras transferencias de capital (-)	*D.92/99*	-2.480	-1.674	-599	-912	-1.171	-404	-54	-199
EMPLEOS	**E**	...	...	...	...	...	...	...	...
Consumos intermedios	P.2	...	...	...	...	...	...	...	...
Remuneración de los asalariados	D.1	20.082	19.406	19.740	20.244	19.707	19.760	19.617	20.839
Impuestos netos sobre producción e importaciones	D.2-D.3	2.893	2.397	2.600	2.579	2.659	3.026	3.064	3.365
Impuestos s/producción e importaciones	*D.2*	2.985	2.506	2.719	2.703	2.879	3.193	3.205	3.507
Subvenciones (-)	*D.3*	-92	-109	-119	-124	-220	-167	-141	-142
Rentas de la propiedad	D.4	59.482	55.148	55.239	60.102	51.203	47.054	68.554	173.191
Intereses	*D.41*	28.203	24.618	22.589	25.906	23.722	20.634	38.080	135.663
Otras rentas de la propiedad distintas de intereses	*D.42/45*	31.279	30.530	32.650	34.196	27.481	26.420	30.474	37.528
Impuestos s/ la renta, el patrimonio, etc.	D.5	3.730	3.692	4.820	4.007	2.911	6.519	5.756	4.591
Prestac. Soc. distintas de transf. soc. en especie	D.62	8.310	8.157	7.298	8.560	8.296	9.069	6.171	6.906
Otras transferencias corrientes	D.7	26.194	27.831	29.172	29.763	32.792	30.880	33.635	32.524
Ajuste variación part. neta Hog. en reservas FFPP	D.8	-3.077	-3.066	-2.831	-2.753	-3.827	-2.225	-2.176	-2.355
Formación bruta de capital fijo	P.51g	4.751	4.060	1.420	956	4.876	1.665	5.426	5.413
De ella: Consumo de capital fijo	*P.51c*	4.132	4.214	4.354	4.404	4.408	4.826	5.211	5.531
Var. existencias y adquisiciones - cesiones de objetos valiosos	P.52/53	25	-259	4	74	44	-21	34	140
Adquisiciones - cesiones de act. no financieros no producidos	NP	-37	35	15	49	-11	33	23	11
SALDOS CONTABLES (R-E)									
I y II Cuentas corrientes									
I. Cuenta de producción									
Valor añadido bruto [=P1-P2]	*B.1g*	38.748	39.984	44.024	43.388	45.277	46.037	52.038	72.661
II. Cuentas de distribución y utilización de la renta									
II.1. Distribución primaria de la renta									
Cuenta de explotación									
Excedente bruto de explotación [=B1g-D1(E)-(D2-D3)(E)]	*B.2g*	15.773	18.181	21.684	20.565	22.911	23.251	29.357	48.457
Cuenta de asignación de la renta primaria									
Saldo de rentas primarias bruto [=B2g+D1(R)+D4(R-E)]	*B.5g*	29.185	31.916	37.302	34.496	37.738	40.888	49.408	42.207
Cuenta de distribución secundaria de la renta									
Renta disponible bruta [=B5g+D5/D7(R-E)]	*B.6g*	22.804	25.907	30.738	27.411	28.546	30.446	42.577	35.921
Cuenta de redistribución de la renta en especie									
Renta disponible ajustada bruta [=B6g+D63(R-E)]	*B.7g*	22.804	25.907	30.738	27.411	28.546	30.446	42.577	35.921
II.2. Cuenta de utilización de la renta disponible									
Ahorro bruto [=B7g+D8(R-E)-P4]	*B.8g*	25.881	28.973	33.569	30.164	32.373	32.671	44.753	38.276
III. Cuentas de acumulación									
III.1. Cuenta de capital									
III.1.1. Cuenta de variaciones del patrimonio neto									
Variaciones del patrimonio neto debidas									
al ahorro y a las transferencias de capital [=B8g+D9-P51c]	*B.10.1*	21.439	25.919	32.250	26.732	29.341	34.697	40.697	32.849
III.1.2. Cuenta de adquisición de activos no financieros									
Capacidad(+)/Necesidad(-) de financ. [=B8g+D9-P51-P52/53-NP]	*B.9*	20.946	26.188	35.119	29.914	28.871	37.753	40.356	32.783
III.2 Cuenta financiera (véase cuadro 2.7.b)									
Operaciones financieras netas (OFN)	*B.9*	20.946	26.188	35.119	29.914	28.871	37.753	40.347	32.783
Ajuste: C(+)/N(-) de financiación menos OFN		0	0	-0	-0	0	-0	9	-0

Fuente: INE.

Última información disponible publicada por el INE 02/04/24

EUR millions

2022-I	2022-II	2022-III	2022-IV	2023-I	2023-II	2023-III	2023-IV	Code	
...	...	...	...	...	...	...	...	**R**	**RESOURCES**
...	...	...	...	...	...	...	...	P.1	Production of goods and services
14.640	20.401	21.602	31.962	33.895	40.810	42.086	50.150	D.4	Property income
7.544	10.756	12.935	23.550	25.939	32.658	35.070	40.089	*D.41*	*Interest*
7.096	9.645	8.667	8.412	7.956	8.152	7.016	10.061	*D.42/45*	*Other property income excluding interest*
993	1.409	1.005	1.197	940	1.352	1.212	1.535	D.61	Social contributions
7.852	10.022	6.811	9.442	7.471	8.216	8.023	8.986	D.7	Other current transfers
174	378	331	560	13	56	54	180	D.9	Capital transfers receivable
174	378	331	560	13	56	54	180	*D.92/99*	*Other capital transfers*
-245	-11	-1	-31	-4	-42	-4	-149	D.9	Capital transfers payable (-)
-11	-11	-1	-31	-4	-42	-4	-149	*D.92/99*	*Other capital transfers (-)*
...	...	...	...	...	...	...	...	**U**	**USES**
...	...	...	...	...	...	...	...	P.2	Intermediate consumption
4.768	4.847	4.743	5.259	5.026	5.167	5.126	5.520	D.1	Compensation of employees
1.376	1.309	162	217	1.744	1.186	189	246	D.2-D.3	Net taxes on production and imports
1.412	1.344	197	252	1.780	1.221	224	282	*D.2*	*Taxes on production and imports*
-36	-35	-35	-35	-36	-35	-35	-36	*D.3*	*Subsidies (-)*
10.945	14.102	15.817	27.690	34.878	43.516	44.692	50.105	D.4	Property income
4.645	6.062	9.601	17.772	26.293	32.834	37.114	39.422	*D.41*	*Interest*
6.300	8.040	6.216	9.918	8.585	10.682	7.578	10.683	*D.42/45*	*Other property income excluding interest*
1.084	1.873	1.597	1.202	1.521	721	1.313	1.036	D.5	Current taxes on income, wealth, etc.
1.740	1.403	1.396	1.632	1.807	1.348	1.806	1.945	D.62	Social benefits other than social transfers in kind
7.739	9.869	6.708	9.319	7.453	8.162	7.967	8.942	D.7	Other current transfers
-890	-165	-542	-579	-1.004	-150	-741	-460	D.8	Adjustment for change in net equity of hous. in PF reserves
1.087	2.038	1.791	510	506	2.249	2.394	264	P.51g	Gross fixed capital formation
1.302	1.298	1.309	1.302	1.382	1.379	1.388	1.382	*P.51c*	*Of which: consumption of fixed capital*
8	9	10	7	72	98	208	-238	P.52/53	Changes in inventories and net acq. of valuables
23	23	23	23	11	11	11	11	NP	Acquisitions less disposals of non-financial non-prod. assets
									BALANCING ITEMS (R-U)
									I and II Current accounts
									I. Production account
12.403	12.769	12.913	13.953	16.032	18.130	19.810	18.689	*B.1g*	*Gross value added [=P1-P2]*
									II. Distribution and use of income accounts
									II.1. Primary distribution of income accounts
									Generation of income account
6.259	6.613	8.008	8.477	9.262	11.777	14.495	12.923	*B.2g*	*Gross operating surplus [=B1g-D1(U)-(D2-D3)(U)]*
									Allocation of primary income account
9.954	12.912	13.793	12.749	8.279	9.071	11.889	12.968	*B.5g*	*Gross balance of primary income [=B2g+D4(R-U)]*
									Secondary distribution of income account
8.236	11.198	11.908	11.235	5.909	8.408	10.038	11.566	*B.6g*	*Gross disposable income [=B5g+D5/D7(R-U)]*
									Redistribution of income in kind account
8.236	11.198	11.908	11.235	5.909	8.408	10.038	11.566	*B.7g*	*Gross adjusted disposable income [=B6g+D63(R-U)]*
									II.2. Use of disposable income account
9.126	11.363	12.450	11.814	6.913	8.558	10.779	12.026	*B.8g*	*Gross saving [=B7g+D8(R-U)-P4]*
									III.Accumulation accounts
									III.1. Capital account
									III.1.1. Change in net worth account
7.753	10.432	11.471	11.041	5.540	7.193	9.441	10.675	*B10.1*	*Changes in net worth due to saving and capital transfers [=B8g+D9-P51c]*
									III.1.2. Acquisitions of non-financial assets account
7.937	9.660	10.956	11.803	6.333	6.214	8.216	12.020	*B.9*	*Net lending(+) or net borrowing(-) [=B8g+D9-P51-P52/53-NP]*
									III.2. Financial account (see Table 2.7.b)
7.936	9.658	10.955	11.798	6.333	6.214	8.216	12.020	*B.9*	*Net financial transactions (NFT)*
1	2	1	5	0	0	-0	-0		*Adjustment: NL(+)/NB(-) less NFT*

Source: INE.

INE information released 02/04/24

SÍNTESIS DE LA CONTABILIDAD NACIONAL DE ESPAÑA. AÑO BASE 2015
Cuentas Trimestrales No Financieras de los Sectores Institucionales (CTNFSI)
23.k Administraciones públicas

millones de euros

	Código	2016	2017	2018	2019	2020	2021	2022	2023
RECURSOS	**R**	...	...	...	...	...	...	...	...
Producción de bienes y servicios	P.1	...	...	...	...	...	...	...	...
Impuestos netos sobre producción e importaciones	D.2-D.3	117.649	122.934	129.237	130.582	105.284	129.039	133.741	144.466
Impuestos s/producción e importaciones	*D.2*	128.876	135.060	141.155	143.017	126.702	146.917	160.706	165.973
Subvenciones (-)	*D.3*	-11.227	-12.126	-11.918	-12.435	-21.418	-17.878	-26.965	-21.507
Rentas de la propiedad	D.4	9.184	7.870	8.233	8.984	6.966	6.798	7.365	14.159
Intereses	*D.41*	3.999	3.175	2.928	2.795	2.246	2.261	2.959	8.568
Otras rentas de la propiedad distintas de intereses	*D.42/45*	5.185	4.695	5.305	6.189	4.720	4.537	4.406	5.591
Impuestos s/ la renta, el patrimonio, etc.	D.5	110.007	116.946	127.296	129.124	125.348	143.485	164.758	182.834
Cotizaciones sociales	D.61	135.573	142.430	149.450	160.656	162.191	171.687	180.222	196.931
Otras transferencias corrientes	D.7	7.599	7.684	8.377	9.466	10.059	14.027	14.327	14.295
Transferencias de capital a cobrar	D.9	9.031	8.694	11.685	9.978	11.578	18.737	16.561	20.957
Impuestos sobre el capital	*D.91*	6.429	5.716	5.595	5.510	4.664	6.193	5.583	5.447
Otras transferencias de capital	*D.92/99*	2.602	2.978	6.090	4.468	6.914	12.544	10.978	15.510
Transferencias de capital a pagar (-)	D.9	-7.259	-7.632	-10.839	-9.448	-13.125	-25.529	-14.506	-12.698
Otras transferencias de capital (-)	*D.92/99*	-7.259	-7.632	-10.839	-9.448	-13.125	-25.529	-14.506	-12.698
EMPLEOS	**E**	...	...	...	...	...	...	...	...
Consumos intermedios	P.2	...	...	...	...	...	...	...	...
Remuneración de los asalariados	D.1	121.546	123.501	127.668	134.769	140.609	148.103	154.894	163.376
Impuestos netos sobre producción e importaciones	D.2-D.3	566	614	634	627	635	659	624	669
Impuestos s/producción e importaciones	*D.2*	566	614	634	627	635	659	624	669
Rentas de la propiedad	D.4	30.740	29.285	29.320	28.372	25.127	26.182	31.818	35.975
Intereses	*D.41*	30.729	29.274	29.309	28.361	25.120	26.175	31.809	35.967
Otras rentas de la propiedad distintas de intereses	*D.42/45*	11	11	11	11	7	7	9	8
Impuestos s/ la renta, el patrimonio, etc.	D.5	49	253	-51	327	332	597	71	259
Prestac. Soc. distintas de transf. soc. en especie	D.62	173.709	177.346	185.279	196.887	228.629	227.488	229.155	252.278
Otras transferencias corrientes	D.7	17.142	15.755	17.903	18.810	19.724	22.965	24.063	23.682
Transf. sociales en especie (Consumo efectivo de Hogares)	D.63	122.741	126.404	131.986	138.732	147.960	157.426	164.900	175.288
Gasto en consumo colectivo (Consumo efectivo de AAPP)	P.4	90.122	90.557	93.309	96.196	98.386	102.087	109.333	116.339
Formación bruta de capital fijo	P.51g	22.238	23.067	25.895	27.169	29.614	33.575	37.271	43.386
De ella: Consumo de capital fijo	*P.51c*	27.853	28.279	29.601	29.590	29.845	30.847	31.884	32.655
Var. existencias y adquisiciones - cesiones de objetos valiosos	P.52/53	-165	-49	-20	90	553	-288	782	-596
Adquisiciones - cesiones de act. no financieros no producidos	NP	954	815	643	465	1.020	1.321	695	147
Pro memoria									
Gasto en consumo final [=P4+D63(E)-D63(R)]	P.3	212.863	216.961	225.295	234.928	246.346	259.513	274.233	291.627
SALDOS CONTABLES (R-E)									
I y II Cuentas corrientes									
I. Cuenta de producción									
Valor añadido bruto [=P1-P2]	*B.1g*	149.965	152.394	157.903	164.986	171.089	179.609	187.402	196.700
II Cuentas de distribución y utilizacion de la renta									
II.1. Distribución primaria de la renta									
Cuenta de explotación									
Excedente bruto de explotación [=B1g-D1(E)-(D2-D3)(E)]	*B.2g*	27.853	28.279	29.601	29.590	29.845	30.847	31.884	32.655
Cuenta de asignación de la renta primaria									
Saldo de rentas primarias bruto= [=B2g+(D2-D3)(R)+D4(R-E)]	*B.5g*	123.946	129.798	137.751	140.784	116.968	140.502	141.172	155.305
Cuenta de distribución secundaria de la renta									
Renta disponible bruta [=B5g+D5/D7(R-E)]	*B.6g*	186.225	203.504	219.743	224.006	165.881	218.651	247.190	273.146
Cuenta de redistribución de la renta en especie									
Renta disponible ajustada bruta [=B6g+D63(R-E)]	*B.7g*	63.484	77.100	87.757	85.274	17.921	61.225	82.290	97.858
II.2. Cuenta de utilización de la renta disponible									
Ahorro bruto [=B7g+D8(R-E)-P4]	*B.8g*	-26.638	-13.457	-5.552	-10.922	-80.465	-40.862	-27.043	-18.481
III Cuentas de acumulación									
III.1 Cuenta de capital									
Variaciones del patrimonio neto debidas al ahorro y a las transferencias de capital [=B8g+D9-P51c]	*B.10.1*	-52.719	-40.674	-34.307	-39.982	-111.857	-78.501	-56.872	-42.877
III.1.2. Cuenta de adquisición de activos no financieros									
Capacidad(+)/Necesidad(-) de financ. [=B8g+D9-P51-P52/53-NP]	B.9	-47.893	-36.228	-31.224	-38.116	-113.199	-82.262	-63.736	-53.159
III.2. Cuenta financiera (véase cuadro 2.16.b)									
Operaciones financieras netas (OFN)	*B.9*	-50.073	-36.228	-30.669	-37.855	-113.666	-82.707	-63.726	-53.409
Ajuste: C(+)/N(-) de financiación menos OFN		2.180	-0	-555	-261	467	445	-10	250

Fuente: INE.

Última información disponible publicada por el INE 02/04/24

EUR millions

2022-I	2022-II	2022-III	2022-IV	2023-I	2023-II	2023-III	2023-IV	Code	
...	...	...	...	...	...	...	...	**R**	**RESOURCES**
...	...	...	...	...	...	...	...	P.1	Production of goods and services
41.513	35.516	34.256	22.456	42.431	35.894	37.675	28.466	D.2-D.3	Net taxes on production and imports
44.796	40.985	41.071	33.854	46.692	40.693	41.704	36.884	*D.2*	*Taxes on production and imports*
-3.283	-5.469	-6.815	-11.398	-4.261	-4.799	-4.029	-8.418	*D.3*	*Subsidies (-)*
1.291	2.096	807	3.171	3.388	3.512	2.597	4.662	D.4	Property income
492	566	649	1.252	1.510	2.062	2.426	2.570	*D.41*	*Interest*
799	1.530	158	1.919	1.878	1.450	171	2.092	*D.42/45*	*Other property income excluding interest*
30.320	34.054	50.144	50.240	33.696	38.420	54.958	55.760	D.5	Current taxes on income, wealth, etc.
43.718	45.062	44.969	46.473	47.578	49.349	48.964	51.040	D.61	Social contributions
2.430	3.240	3.415	5.242	2.793	3.262	2.684	5.556	D.7	Other current transfers
2.263	3.264	3.927	7.107	3.424	4.020	3.957	9.556	D.9	Capital transfers receivable
1.321	1.442	1.379	1.441	1.284	1.320	1.333	1.510	*D.91*	*Capital taxes*
942	1.822	2.548	5.666	2.140	2.700	2.624	8.046	*D.92/99*	*Other capital transfers*
-1.001	-1.976	-1.855	-9.674	-1.655	-2.161	-2.162	-6.720	D.9	Capital transfers payable (-)
-1.001	-1.976	-1.855	-9.674	-1.655	-2.161	-2.162	-6.720	*D.92/99*	*Other capital transfers (-)*
...	...	...	...	...	...	...	...	**U**	**USES**
...	...	...	...	...	...	...	...	P.2	Intermediate consumption
34.222	40.844	35.444	44.384	36.154	43.650	37.747	45.825	D.1	Compensation of employees
95	157	122	250	119	164	138	248	D.2-D.3	Net taxes on production and imports
95	157	122	250	119	164	138	248	*D.2*	*Taxes on production and imports*
6.342	8.547	7.483	9.446	6.807	10.087	8.920	10.161	D.4	Property income
6.341	8.542	7.482	9.444	6.806	10.083	8.919	10.159	*D.41*	*Interest*
1	5	1	2	1	4	1	2	*D.42/45*	*Other property income excluding interest*
15	46	-143	153	6	61	5	187	D.5	Current taxes on income, wealth, etc.
50.791	63.993	50.450	63.921	55.065	70.989	55.561	70.663	D.62	Social benefits other than social transfers in kind
5.647	5.429	5.315	7.672	4.667	5.314	5.418	8.283	D.7	Other current transfers
37.544	42.197	37.726	47.433	39.799	45.418	40.454	49.617	D.63	Social transfers in kind (actual final cons. of households)
25.379	27.855	25.554	30.545	26.921	29.934	27.364	32.120	P.4	Collective cons. expenditure (actual final cons. of gen. gov.)
8.412	9.762	8.709	10.388	9.994	10.646	10.639	12.107	P.51g	Gross fixed capital formation
7.902	7.961	8.000	8.021	8.084	8.145	8.194	8.232	*P.51c*	*Of which: consumption of fixed capital*
378	110	90	204	74	58	19	-747	P.52/53	Changes in inventories and net acq. of valuables
-6	75	192	434	-48	182	24	-11	NP	Acquisitions less disposals of non-financial non-prod. assets
									Memorandum item
62.923	70.052	63.280	77.978	66.720	75.352	67.818	81.737	P.3	Final consumption expenditure [=P4+D63(U)-D63(R)]
									BALANCING ITEMS (R-U)
									I and II Current accounts
									I. Production account
42.219	48.962	43.566	52.655	44.357	51.959	46.079	54.305	*B.1g*	*Gross value added [=P1-P2]*
									II Distribution and use of income accounts
									II.1. Primary distribution of income accounts
									Generation of income account
7.902	7.961	8.000	8.021	8.084	8.145	8.194	8.232	*B.2g*	*Gross operating surplus [=B1g-D1(U)-(D2-D3)(U)]*
									Allocation of primary income account
44.364	37.026	35.580	24.202	47.096	37.464	39.546	31.199	*B.5g*	*Gross balance of primary income [=B2g+(D2-D3)(R)+D4(R-U)]*
									Secondary distribution of income account
64.379	49.914	78.486	54.411	71.425	52.131	85.168	64.422	*B.6g*	*Gross disposable income [=B5g+D5/D7(R-U)]*
									Redistribution of income in kind account
26.835	7.717	40.760	6.978	31.626	6.713	44.714	14.805	*B.7g*	*Gross adjusted disposable income [=B6g+D63(R-U)]*
									II.2. Use of disposable income account
1.456	-20.138	15.206	-23.567	4.705	-23.221	17.350	-17.315	*B.8g*	*Gross saving [=B7g+D8(R-U)-P4]*
									III. Accumulation accounts
									III.1 Capital account
-5.184	-26.811	9.278	-34.155	-1.610	-29.507	10.951	-22.711	*B10.1*	*Changes in net worth due to saving and capital transfers [=B8g+D9-P51c]*
									III.1.2. Acquisitions of non-financial assets account
-6.066	-28.797	8.287	-37.160	-3.546	-32.248	8.463	-25.828	B.9	*Net lending(+) or net borrowing(-) [=B8g +D9-P51-P52/53-NP]*
									III.2 Financial account (see Table 2.16.b)
-6.494	-25.667	6.052	-37.617	-1.645	-30.581	7.639	-28.821	*B.9*	*Net financial transactions (NFT)*
428	-3.130	2.235	457	-1.901	-1.667	824	2.993		*Adjustment: NL(+)/NB(-) less NFT*

Source: INE.

INE information released 02/04/24

SÍNTESIS DE LA CONTABILIDAD NACIONAL DE ESPAÑA. AÑO BASE 2015
Cuentas Trimestrales No Financieras de los Sectores Institucionales (CTNFSI)
23.I Hogares e instituciones sin fines de lucro al servicio de los hogares

millones de euros

	Código	2016	2017	2018	2019	2020	2021	2022	2023
RECURSOS	**R**	...	...	...	...	...	...	...	...
Producción de bienes y servicios	P.1	...	...	...	...	...	...	...	...
Remuneración de los asalariados	D.1	505.826	526.002	548.520	582.660	563.058	602.492	646.723	703.709
Rentas de la propiedad	D.4	45.277	47.152	46.869	51.909	42.716	39.093	47.996	88.448
Intereses	*D.41*	8.755	8.142	7.475	8.741	7.517	7.848	12.509	42.365
Otras rentas de la propiedad distintas de intereses	*D.42/45*	36.522	39.010	39.394	43.168	35.199	31.245	35.487	46.083
Cotizaciones sociales	D.61	199	253	298	377	366	365	341	368
Prestac. Soc. distintas de transf. soc. en especie	D.62	190.935	193.591	201.908	215.891	248.482	248.426	246.597	270.896
Otras transferencias corrientes	D.7	64.043	72.039	77.589	81.891	82.082	96.150	101.109	105.909
Transferencias sociales en especie	D.63	134.683	138.358	143.399	151.959	160.813	171.171	179.686	190.874
Ajuste variación part. neta Hog. en reservas FFPP	D.8	-3.077	-3.066	-2.831	-2.753	-3.827	-2.225	-2.176	-2.355
Transferencias de capital a cobrar	D.9	2.310	1.639	2.253	3.174	2.198	6.240	3.162	3.419
Otras transferencias de capital	*D.92/99*	2.310	1.639	2.253	3.174	2.198	6.240	3.162	3.419
Transferencias de capital a pagar (-)	D.9	-4.263	-4.225	-4.322	-4.080	-3.649	-5.088	-4.328	-4.658
Impuestos sobre el capital (-)	*D.91*	-4.122	-4.111	-4.074	-3.904	-3.500	-4.767	-4.154	-4.430
Otras transferencias de capital (-)	*D.92/99*	-141	-114	-248	-176	-149	-321	-174	-228
EMPLEOS	**E**	...	...	...	...	...	...	...	...
Consumos intermedios	P.2	...	...	...	...	...	...	...	...
Remuneración de los asalariados	D.1	41.957	42.725	44.537	46.141	39.799	44.530	45.973	50.571
Impuestos netos sobre producción e importaciones	D.2-D.3	6.177	6.558	6.770	6.698	4.910	6.686	6.583	7.359
Impuestos s/producción e importaciones	*D.2*	8.823	9.329	9.498	9.464	9.260	9.604	9.613	10.805
Subvenciones (-)	*D.3*	-2.646	-2.771	-2.728	-2.766	-4.350	-2.918	-3.030	-3.446
Rentas de la propiedad	D.4	6.815	5.422	4.890	5.451	4.092	3.502	7.153	24.574
Intereses	*D.41*	5.849	4.427	3.856	4.406	3.122	2.519	6.101	23.478
Otras rentas de la propiedad distintas de intereses	*D.42/45*	966	995	1.034	1.045	970	983	1.052	1.096
Impuestos s/ la renta, el patrimonio, etc.	D.5	87.744	93.681	100.691	106.149	105.282	113.540	132.717	146.402
Cotizaciones sociales	D.61	148.020	154.124	160.856	173.841	174.752	184.589	193.163	211.055
Prestac. Soc. distintas de transf. soc. en especie	D.62	215	241	301	330	373	375	380	387
Otras transferencias corrientes	D.7	60.688	68.239	74.182	78.029	75.787	90.953	95.433	99.053
Transferencias sociales en especie	D.63	11.942	11.954	11.413	13.227	12.853	13.745	14.786	15.586
Consumo final efectivo	P.4	771.006	804.506	831.460	853.267	775.465	844.559	931.511	988.354
Formación bruta de capital fijo	P.51g	32.062	37.196	40.143	43.105	40.760	52.714	59.041	59.803
De ella: Consumo de capital fijo	*P.51c*	29.386	30.437	31.344	33.035	34.130	36.560	40.080	41.366
Var. existencias y adquisiciones - cesiones de objetos valiosos	P.52/53	429	464	888	1.038	1.046	1.396	1.711	5.193
Adquisiciones - cesiones de act. no financieros no producidos	NP	-701	-878	-368	-720	-1.048	-1.570	-1.039	-457
Pro memoria									
Gasto en consumo final [=P4+D63(E)-D63(R)]	P.3	648.265	678.102	699.474	714.535	627.505	687.133	766.611	813.066
SALDOS CONTABLES (R-E)									
I y II Cuentas corrientes									
I. Cuenta de producción									
Valor añadido bruto [=P1-P2]	*B.1g*	245.927	254.906	260.800	265.269	233.051	256.982	270.802	293.631
II. Cuentas de distribución y utilización de la renta									
II.1. Distribución primaria de la renta									
Cuenta de explotación									
Exc. bruto de explot. y renta mixta [=B1g-D1(E)-(D2-D3)(E)]	*B.2g/B.3g*	197.793	205.623	209.493	212.430	188.342	205.766	218.246	235.701
Cuenta de asignación de la renta primaria									
Saldo de rentas primarias bruto [=B2/3g+D1(R)+D4(R-E)]	*B.5g*	742.081	773.355	799.992	841.548	790.024	843.849	905.812	1.003.284
Cuenta de distribución secundaria de la renta									
Renta disponible bruta [=B5g+D5/D7(R-E)]	*B.6g*	700.591	722.953	743.757	781.358	764.760	799.333	832.166	923.560
Cuenta de redistribución de la renta en especie									
Renta disponible ajustada bruta [=B6g+D63(R-E)]	*B.7g*	823.332	849.357	875.743	920.090	912.720	956.759	997.066	1.098.848
II.2. Cuenta de utilización de la renta disponible									
Ahorro bruto [=B7g+D8(R-E)-P4]	*B.8g*	49.249	41.785	41.452	64.070	133.428	109.975	63.379	108.139
III. Cuentas de acumulación									
III.1. Cuenta de capital									
III.1.1. Cuenta de variaciones del patrimonio neto									
Variaciones del patrimonio neto debidas al ahorro y a las transferencias de capital [=B8g+D9-P51c]	*B.10.1*	17.910	8.762	8.039	30.129	97.847	74.567	22.133	65.534
III.1.2. Cuenta de adquisición de activos no financieros									
Capacidad(+)/Necesidad(-) de financ. [=B8g+D9-P51-P52/53-NP]	*B.9*	15.506	2.417	-1.280	19.741	91.219	58.587	2.500	42.361
III.2 Cuenta financiera (véase cuadro 2.21.b)									
Operaciones financieras netas (OFN)	*B.9*	25.769	11.385	9.669	31.044	102.893	52.373	12.344	47.701
Ajuste: C(+)/N(-) de financiación menos OFN		-10.263	-8.968	-10.949	-11.303	-11.674	6.214	-9.844	-5.340

Fuente: INE.

Última información disponible publicada por el INE 02/04/24

2022-I	2022-II	2022-III	2022-IV	2023-I	2023-II	2023-III	2023-IV	Code	
...	...	...	...	...	...	...	...	**R**	**RESOURCES**
...	...	...	...	...	...	...	...	P.1	Production of goods and services
153.106	161.966	159.250	172.401	166.427	176.324	173.637	187.321	D.1	Compensation of employees
7.947	13.654	11.065	15.330	15.176	25.917	22.931	24.424	D.4	Property income
2.043	2.631	3.096	4.739	7.918	10.425	12.144	11.878	*D.41*	*Interest*
5.904	11.023	7.969	10.591	7.258	15.492	10.787	12.546	*D.42/45*	*Other property income excluding interest*
85	85	85	86	92	91	92	93	D.61	Social contributions
55.183	68.278	54.553	68.583	59.939	75.292	60.076	75.589	D.62	Social benefits other than social transfers in kind
25.030	24.905	22.389	28.785	26.250	25.679	23.933	30.047	D.7	Other current transfers
41.293	45.793	41.059	51.541	43.618	49.295	44.010	53.951	D.63	Social transfers in kind
-890	-165	-542	-579	-1.004	-150	-741	-460	D.8	Adjustment for change in net equity of hous. in PF reserves
177	459	503	2.023	441	562	552	1.864	D.9	Capital transfers receivable
177	459	503	2.023	441	562	552	1.864	*D.92/99*	*Other capital transfers*
-870	-1.155	-1.090	-1.213	-1.065	-1.127	-1.103	-1.363	D.9	Capital transfers payable (-)
-844	-1.120	-1.071	-1.119	-1.044	-1.074	-1.084	-1.228	*D.91*	*Capital taxes (-)*
-26	-35	-19	-94	-21	-53	-19	-135	*D.92/99*	*Other capital transfers (-)*
...	...	...	...	...	...	...	...	**U**	**USES**
...	...	...	...	...	...	...	...	P.2	Intermediate consumption
11.173	11.390	11.688	11.722	12.223	12.489	12.966	12.893	D.1	Compensation of employees
1.896	1.865	2.034	788	2.133	1.993	2.371	862	D.2-D.3	Net taxes on production and imports
2.257	2.406	2.486	2.464	2.515	2.663	2.899	2.728	*D.2*	*Taxes on production and imports*
-361	-541	-452	-1.676	-382	-670	-528	-1.866	*D.3*	*Subsidies (-)*
796	1.222	1.453	3.682	4.512	5.601	6.694	7.767	D.4	Property income
534	947	1.187	3.433	4.239	5.315	6.417	7.507	*D.41*	*Interest*
262	275	266	249	273	286	277	260	*D.42/45*	*Other property income excluding interest*
28.940	25.752	39.539	38.486	32.233	28.466	44.156	41.547	D.5	Current taxes on income, wealth, etc.
46.791	48.546	48.048	49.778	50.745	53.011	52.439	54.860	D.61	Social contributions
95	94	95	96	97	96	97	97	D.62	Social benefits other than social transfers in kind
22.958	24.677	22.093	25.705	23.891	24.952	23.440	26.770	D.7	Other current transfers
3.749	3.596	3.333	4.108	3.819	3.877	3.556	4.334	D.63	Social transfers in kind
225.519	232.983	232.151	240.858	241.553	246.732	243.721	256.348	P.4	Actual final consumption
13.506	15.244	13.900	16.391	13.099	15.291	13.953	17.460	P.51g	Gross fixed capital formation
9.896	9.978	10.065	10.141	10.223	10.302	10.384	10.457	*P.51c*	*Of which: consumption of fixed capital*
2.685	-170	-248	-556	1.359	217	315	3.302	P.52/53	Changes in inventories and net acq. of valuables
-71	-181	-264	-523	-67	-194	-109	-87	NP	Acquisitions less disposals of non-financial non-prod. assets
									Memorandum item
187.975	190.786	194.425	193.425	201.754	201.314	203.267	206.731	P.3	Final consumption expenditure [=P4+D63(U)-D63(R)]
									BALANCING ITEMS (R-U)
									I and II Current accounts
									I. Production account
60.905	68.511	68.237	73.149	68.411	74.680	72.836	77.704	*B.1g*	*Gross value added [=P1-P2]*
									II. Distribution and use of income accounts
									II.1. Primary distribution of income accounts
									Generation of income account
47.836	55.256	54.515	60.639	54.055	60.198	57.499	63.949	*B.2g/B.3g*	*Gross op. surplus/gross mixed inc. [=B1g-D1(U)-(D2-D3)(U)]*
									Allocation of primary income account
208.093	229.654	223.377	244.688	231.146	256.838	247.373	267.927	*B.5g*	*Gross balance of primary income [=B2/3g+D1(R)+D4(R-U)]*
									Secondary distribution of income account
189.607	223.853	190.629	228.077	210.461	251.375	211.342	250.382	*B.6g*	*Gross disposable income [=B5g+D5/D7(R-U)]*
									Redistribution of income in kind account
227.151	266.050	228.355	275.510	250.260	296.793	251.796	299.999	*B.7g*	*Gross adjusted disposable income [=B6g+D63(R-U)]*
									II.2. Use of disposable income account
742	32.902	-4.338	34.073	7.703	49.911	7.334	43.191	*B.8g*	*Gross saving [=B7g+D8(R-U)-P4]*
									III.Accumulation accounts
									III.1. Capital account
									III.1.1. Change in net worth account
-9.847	22.228	-14.990	24.742	-3.144	39.044	-3.601	33.235	*B10.1*	*Changes in net worth due to saving and capital transfers [=B8g+D9-P51c]*
									III.1.2. Acquisitions of non-financial assets account
-16.071	17.313	-18.313	19.571	-7.312	34.032	-7.376	23.017	*B.9*	*Net lending(+) or net borrowing(-) [=B8g+D9-P51-P52/53-NP]*
									III.2. Financial account (see Table 2.21.b)
4.380	10.357	-16.902	14.509	1.772	30.579	-9.342	24.692	*B.9*	*Net financial transactions (NFT)*
-20.451	6.956	-1.411	5.062	-9.084	3.453	1.966	-1.675		*Adjustment: NL(+)/NB(-) less NFT*

Source: INE.

INE information released 02/04/24

SÍNTESIS DE LA CONTABILIDAD NACIONAL DE ESPAÑA. AÑO BASE 2015
Cuentas Trimestrales No Financieras de los Sectores Institucionales (CTNFSI)
23.m Operaciones no sectorizadas

millones de euros

	Código	2016	2017	2018	2019	2020	2021	2022	2023
RECURSOS	**R**	103.152	108.687	114.439	115.894	97.924	116.437	120.745	129.927
Producción de bienes y servicios	P.1	103.152	108.687	114.439	115.894	97.924	116.437	120.745	129.927
EMPLEOS	**E**	103.152	108.687	114.439	115.894	97.924	116.437	120.745	129.927
Impuestos netos sobre producción e importaciones	D.2-D.3	103.152	108.687	114.439	115.894	97.924	116.437	120.745	129.927
SALDOS CONTABLES (R-E)									
I y II Cuentas corrientes									
I. Cuenta de producción									
Valor añadido bruto [=P1-P2]	*B.1g*	...	...	...	...	...	...	...	...

Fuente: INE.

Última información disponible publicada por el INE 02/04/24

EUR millions

2022-I	2022-II	2022-III	2022-IV	2023-I	2023-II	2023-III	2023-IV	Code	
36.676	32.436	31.062	20.571	36.332	33.008	33.172	27.415	**R**	**RESOURCES**
36.676	32.436	31.062	20.571	36.332	33.008	33.172	27.415	P.1	Production of goods and services
36.676	32.436	31.062	20.571	36.332	33.008	33.172	27.415	**U**	**USES**
36.676	32.436	31.062	20.571	36.332	33.008	33.172	27.415	D.2-D.3	Net taxes on production and imports
									BALANCING ITEMS (R-U)
									I and II Current accounts
									I. Production account
...	...	...	...	...	...	...	...	*B.1g*	*Gross value added [=P1-P2]*

Source: INE.

INE information released 02/04/24

SÍNTESIS DE LA CONTABILIDAD NACIONAL DE ESPAÑA. AÑO BASE 2015
Cuentas Trimestrales No Financieras de los Sectores Institucionales (CTNFSI)
23.n Resto del mundo

millones de euros

	Código	2016	2017	2018	2019	2020	2021	2022	2023
RECURSOS	**R**	405.767	444.083	472.648	484.738	397.361	480.214	623.900	635.602
Importaciones de bienes y servicios	P.7	332.960	366.493	390.410	398.153	328.320	405.982	534.006	509.212
Remuneración de los asalariados	D.1	276	320	373	401	312	224	384	524
Impuestos netos sobre producción e importaciones	D.2-D.3	-3.352	-3.156	-3.056	-3.003	-3.346	-2.650	-1.821	-1.515
Impuestos s/producción e importaciones	*D.2*	2.603	2.613	2.653	2.674	2.502	3.007	3.921	3.628
Subvenciones (-)	*D.3*	-5.955	-5.769	-5.709	-5.677	-5.848	-5.657	-5.742	-5.143
Rentas de la propiedad	D.4	52.035	56.694	60.487	62.396	46.236	51.601	62.874	101.654
Transferencias corrientes	D.5/7	25.848	25.969	29.215	30.151	29.767	34.017	38.084	38.970
Transferencias de capital a cobrar	D.9	392	355	441	370	623	1.036	831	1.065
Transferencias de capital a pagar (-)	D.9	-2.392	-2.592	-5.222	-3.730	-4.551	-9.996	-10.458	-14.308
EMPLEOS	**E**	443.567	479.135	501.065	515.190	409.425	500.343	644.646	689.615
Exportaciones de bienes y servicios	P.6	377.370	408.390	423.097	434.770	344.423	417.735	550.319	569.493
Remuneración de los asalariados	D.1	2.378	2.657	2.821	2.866	2.674	3.353	4.060	4.549
Rentas de la propiedad	D.4	49.338	51.638	56.718	59.131	43.394	55.319	63.772	86.886
Transferencias corrientes	D.5/7	14.051	15.844	17.403	17.570	17.715	22.066	23.615	25.950
Adquisiciones - cesiones de act. no financieros no producidos	NP	430	606	1.026	853	1.219	1.870	2.880	2.737
SALDOS CONTABLES (R-E)									
V.1 y V.2 Cuentas corrientes									
V.1. Cuenta de intercambios exteriores de bienes y servicios									
Saldo de intercambios exteriores de bienes y servicios [=P7-P6]	B.11	-44.410	-41.897	-32.687	-36.617	-16.103	-11.753	-16.313	-60.281
V.2. Cuenta de rentas primarias y transferencias corrientes									
Saldo de oper. ctes. con el exterior [=B11+D1+D2-D3+D4+D5/7]	B12	-35.370	-32.209	-22.610	-26.239	-6.917	-9.299	-8.239	-38.033
V.3. Cuentas de acumulación									
V.3.1. Cuenta de capital									
V.3.1.1. Cuenta de variaciones del patrimonio neto									
Variaciones del patrimonio neto debidas al ahorro y a las transferencias de capital [=B12+D9]	*B.10.1*	-37.370	-34.446	-27.391	-29.599	-10.845	-18.259	-17.866	-51.276
V.3.1.2. Cuenta de adquisición de activos no financieros									
Capacidad(+)/Necesidad(-) de financiación [=B101-NP]	B.9	-37.800	-35.052	-28.417	-30.452	-12.064	-20.129	-20.746	-54.013
V.3.2. Cuenta financiera (véase cuadro 2.22.b)									
Operaciones financieras netas (OFN)	*B.9*	-37.800	-35.052	-28.417	-30.452	-12.064	-20.128	-20.746	-54.013
Ajuste: C(+)/N(-) de financiación menos OFN		0	-0	-0	-0	0	-1	0	0

Fuente: INE.

Última información disponible publicada por el INE 02/04/24

EUR millions

2022-I	2022-II	2022-III	2022-IV	2023-I	2023-II	2023-III	2023-IV	Code	
...	...	...	...	...	...	...	...	**R**	**RESOURCES**
...	...	...	...	...	...	...	...	P.1	Production of goods and services
14.640	20.401	21.602	31.962	33.895	40.810	42.086	50.150	D.4	Property income
7.544	10.756	12.935	23.550	25.939	32.658	35.070	40.089	*D.41*	*Interest*
7.096	9.645	8.667	8.412	7.956	8.152	7.016	10.061	*D.42/45*	*Other property income excluding interest*
993	1.409	1.005	1.197	940	1.352	1.212	1.535	D.61	Social contributions
7.852	10.022	6.811	9.442	7.471	8.216	8.023	8.986	D.7	Other current transfers
174	378	331	560	13	56	54	180	D.9	Capital transfers receivable
174	378	331	560	13	56	54	180	*D.92/99*	*Other capital transfers*
-245	-11	-1	-31	-4	-42	-4	-149	D.9	Capital transfers payable (-)
-11	-11	-1	-31	-4	-42	-4	-149	*D.92/99*	*Other capital transfers (-)*
...	...	...	...	...	...	...	...	**U**	**USES**
...	...	...	...	...	...	...	...	P.2	Intermediate consumption
4.768	4.847	4.743	5.259	5.026	5.167	5.126	5.520	D.1	Compensation of employees
1.376	1.309	162	217	1.744	1.186	189	246	D.2-D.3	Net taxes on production and imports
1.412	1.344	197	252	1.780	1.221	224	282	*D.2*	*Taxes on production and imports*
-36	-35	-35	-35	-36	-35	-35	-36	*D.3*	*Subsidies (-)*
10.945	14.102	15.817	27.690	34.878	43.516	44.692	50.105	D.4	Property income
4.645	6.062	9.601	17.772	26.293	32.834	37.114	39.422	*D.41*	*Interest*
6.300	8.040	6.216	9.918	8.585	10.682	7.578	10.683	*D.42/45*	*Other property income excluding interest*
1.084	1.873	1.597	1.202	1.521	721	1.313	1.036	D.5	Current taxes on income, wealth, etc.
1.740	1.403	1.396	1.632	1.807	1.348	1.806	1.945	D.62	Social benefits other than social transfers in kind
7.739	9.869	6.708	9.319	7.453	8.162	7.967	8.942	D.7	Other current transfers
-890	-165	-542	-579	-1.004	-150	-741	-460	D.8	Adjustment for change in net equity of hous. in PF reserves
1.087	2.038	1.791	510	506	2.249	2.394	264	P.51g	Gross fixed capital formation
1.302	1.298	1.309	1.302	1.382	1.379	1.388	1.382	*P.51c*	*Of which: consumption of fixed capital*
8	9	10	7	72	98	208	-238	P.52/53	Changes in inventories and net acq. of valuables
23	23	23	23	11	11	11	11	NP	Acquisitions less disposals of non-financial non-prod. assets
									BALANCING ITEMS (R-U)
									I and II Current accounts
									I. Production account
12.403	12.769	12.913	13.953	16.032	18.130	19.810	18.689	*B.1g*	*Gross value added [=P1-P2]*
									II. Distribution and use of income accounts
									II.1. Primary distribution of income accounts
									Generation of income account
6.259	6.613	8.008	8.477	9.262	11.777	14.495	12.923	*B.2g*	*Gross operating surplus [=B1g-D1(U)-(D2-D3)(U)]*
									Allocation of primary income account
9.954	12.912	13.793	12.749	8.279	9.071	11.889	12.968	*B.5g*	*Gross balance of primary income [=B2g+D4(R-U)]*
									Secondary distribution of income account
8.236	11.198	11.908	11.235	5.909	8.408	10.038	11.566	*B.6g*	*Gross disposable income [=B5g+D5/D7(R-U)]*
									Redistribution of income in kind account
8.236	11.198	11.908	11.235	5.909	8.408	10.038	11.566	*B.7g*	*Gross adjusted disposable income [=B6g+D63(R-U)]*
									II.2. Use of disposable income account
9.126	11.363	12.450	11.814	6.913	8.558	10.779	12.026	*B.8g*	*Gross saving [=B7g+D8(R-U)-P4]*
									III.Accumulation accounts
									III.1. Capital account
									III.1.1. Change in net worth account
7.753	10.432	11.471	11.041	5.540	7.193	9.441	10.675	*B10.1*	*Changes in net worth due to saving and capital transfers [=B8g+D9-P51c]*
									III.1.2. Acquisitions of non-financial assets account
7.937	9.660	10.956	11.803	6.333	6.214	8.216	12.020	*B.9*	*Net lending(+) or net borrowing(-) [=B8g+D9-P51-P52/53-NP]*
									III.2. Financial account (see Table 2.7.b)
7.936	9.658	10.955	11.798	6.333	6.214	8.216	12.020	*B.9*	*Net financial transactions (NFT)*
1	2	1	5	0	0	-0	-0		*Adjustment: NL(+)/NB(-) less NFT*

Source: INE.

INE information released 02/04/24

23. PRODUCCIÓN Y DEMANDA
A) Índice de producción industrial

23.1 General y resumen

Instituto Nacional de Estadística — *Año base 2021*

		Índice general	Por ramas de actividad (CNAE 2009)			Por destino económico de los bienes					
			Extractivas	Manufactureras	Suministro de energía eléctrica, gas, vapor y aire acondicionado	Energía	Bienes de equipo	Bienes intermedios	Bienes de consumo		
									Total	Duradero	No duradero
		1	2	3	4	5	6	7	8	9	10
18	M	102,2	98,9	102,0	104,3	104,4	108,3	99,5	98,5	99,1	98,4
19	M	102,8	100,0	102,8	102,9	104,1	111,1	98,7	100,0	98,0	100,1
20	M	93,4	92,5	92,5	97,2	97,4	93,9	91,0	92,9	84,8	93,6
21	M	100,0	100,0	100,0	100,0	100,0	100,0	100,0	100,0	100,0	100,0
22	M	102,5	98,4	101,9	106,1	105,2	107,0	97,5	103,1	105,9	102,8
23	MP	101,1	99,2	101,2	100,3	100,5	111,5	94,4	101,0	105,6	100,6
23 *E-M*	MP	104,5	98,1	104,5	107,4	104,5	114,1	99,9	102,3	109,9	101,6
24 *E-M*	MP	102,9	96,6	103,2	104,3	102,3	112,0	97,8	102,3	102,5	102,3
22 *Dic*		93,9	83,2	92,0	105,5	104,7	105,2	79,3	95,2	95,3	95,2
23 *Ene*	P	98,4	87,6	96,4	112,4	108,7	100,8	92,1	96,9	98,3	96,8
Feb	P	100,7	96,8	101,0	101,5	98,7	112,7	96,4	97,4	106,8	96,5
Mar	P	114,5	109,9	116,1	108,4	106,0	128,8	111,1	112,6	124,4	111,5
Abr	P	93,8	101,4	93,5	95,2	95,5	98,6	92,2	90,6	95,4	90,2
May	P	108,6	106,7	111,5	93,6	95,5	124,6	104,7	109,6	120,1	108,6
Jun	P	107,2	103,7	109,4	94,8	97,1	125,4	101,4	106,3	119,6	105,0
Jul	P	103,4	101,6	102,8	104,5	106,1	113,3	95,4	103,0	115,5	101,9
Ago	P	81,7	90,9	76,5	104,3	106,4	71,0	70,7	87,1	67,9	88,9
Sep	P	103,0	101,5	104,7	92,9	96,0	117,7	96,1	104,4	105,3	104,3
Oct	P	104,0	100,5	106,0	93,5	95,1	118,3	97,2	107,1	109,7	106,8
Nov	P	107,9	101,6	110,2	97,8	97,4	128,5	98,6	109,7	113,1	109,4
Dic	P	89,5	87,9	86,6	105,2	104,1	98,7	76,6	87,6	90,9	87,3
24 *Ene*	P	102,3	99,9	100,9	112,1	109,7	108,5	95,3	100,5	96,9	100,9
Feb	P	105,0	98,5	106,5	100,4	98,7	118,6	100,2	104,2	109,3	103,8
Mar	P	101,5	91,3	102,3	100,2	98,6	108,8	97,8	102,2	101,2	102,3

23. PRODUCCIÓN Y DEMANDA
A) Índice de producción industrial

23.2 Por ramas de actividad (CNAE 2009)
Industrias extractivas y manufactureras

Instituto Nacional de Estadística — *Año base 2021*

		Industrias extractivas		Industrias manufactureras						
		Total	Del cual: Otras industrias extractivas	Total	Alimentación	Fabricación de bebidas	Tabaco	Textil	Confección de prendas de vestir	Cuero y calzado
		1	2	3	4	5	6	7	8	9
18	M	98,9	85,6	102,0	98,8	93,8	-0,0	105,2	107,0	126,9
19	M	100,0	94,1	102,8	100,7	97,4	-0,0	99,8	106,6	125,6
20	M	92,5	86,7	92,5	95,9	88,9	-0,0	91,9	78,6	90,3
21	M	100,0	100,0	100,0	100,0	100,0	-0,0	100,0	100,0	100,0
22	M	98,4	97,9	101,9	98,8	104,3	-0,0	103,6	104,2	112,1
23	MP	99,2	102,7	101,2	96,0	101,1	-0,0	97,6	87,0	103,9
23 *E-M*	MP	98,1	102,6	104,5	95,0	92,9	-0,0	106,2	109,0	122,3
24 *E-M*	MP	96,6	103,7	103,2	96,2	92,9	-0,0	96,6	82,4	110,3
22 *Dic*		83,2	83,4	92,0	96,3	94,9	-0,0	83,9	70,3	90,9
23 *Ene*	P	87,6	85,3	96,4	92,1	86,6	-0,0	98,8	100,9	112,4
Feb	P	96,8	102,4	101,0	90,3	86,4	-0,0	99,5	106,8	119,3
Mar	P	109,9	120,1	116,1	102,5	105,5	-0,0	120,2	119,2	135,2
Abr	P	101,4	100,1	93,5	85,4	91,4	-0,0	93,3	89,4	97,8
May	P	106,7	110,1	111,5	99,9	112,7	-0,0	114,5	90,7	117,6
Jun	P	103,7	107,4	109,4	96,5	110,9	-0,0	111,5	89,4	112,6
Jul	P	101,6	104,3	102,8	92,7	109,6	-0,0	104,9	71,2	112,9
Ago	P	90,9	84,8	76,5	98,6	104,2	-0,0	54,1	77,4	68,8
Sep	P	101,5	115,0	104,7	98,1	117,4	-0,0	99,3	85,0	92,1
Oct	P	100,5	109,1	106,0	102,3	105,3	-0,0	97,2	87,2	97,7
Nov	P	101,6	104,3	110,2	103,9	102,2	-0,0	102,0	73,6	96,2
Dic	P	87,9	89,1	86,6	90,3	80,7	-0,0	76,1	52,8	83,5
24 *Ene*	P	99,9	101,1	100,9	97,6	86,6	-0,0	94,9	77,5	106,3
Feb	P	98,5	107,8	106,5	96,3	91,7	-0,0	98,4	82,5	116,1
Mar	P	91,3	102,2	102,3	94,5	100,5	-0,0	96,5	87,0	108,6

23. PRODUCCIÓN Y DEMANDA
A) Índice de producción industrial

23.3 Por ramas de actividad (CNAE 2009)
Industrias manufactureras (continuación 1)

Instituto Nacional de Estadística — *Año base 2021*

		Industrias manufactureras									
		Madera y corcho,excepto muebles; cestería y espartería	Papel	Artes gráficas y reproducción de soportes grabados	Coquerías y refino de petróleo	Química	Fabricación de productos farmacéuticos	Fabricación de productos de caucho y plásticos	Fabricación de otros productos minerales no metálicos	Metalurgia	Fabricación de productos metálicos, excepto maquinaria y equipo
		1	2	3	4	5	6	7	8	9	10
18	M	98,6	97,1	123,2	115,2	95,6	89,4	98,9	91,8	106,7	101,5
19	M	93,3	96,3	114,9	112,0	95,5	93,1	99,0	93,8	101,6	105,5
20	M	82,0	93,3	94,3	94,6	93,9	95,0	92,5	85,5	87,9	91,6
21	M	100,0	100,0	100,0	100,0	100,0	100,0	100,0	100,0	100,0	100,0
22	M	98,6	98,5	98,5	103,9	94,8	110,1	101,4	100,8	89,1	101,5
23	MP	85,0	91,9	92,3	102,3	92,7	111,9	96,5	97,9	87,0	100,3
23 *E-M*	MP	88,3	95,8	92,3	98,4	93,8	119,4	104,0	107,7	95,3	106,4
24 *E-M*	MP	83,6	97,6	87,2	105,5	98,0	128,2	102,0	103,2	89,2	100,5
22 *Dic*		72,4	81,1	101,8	114,0	74,0	101,9	78,8	84,2	64,0	85,5
23 *Ene*	P	79,9	94,1	88,4	107,4	88,9	115,1	97,8	93,4	87,8	98,0
Feb	P	83,3	90,8	86,6	91,2	91,3	113,0	101,2	105,6	93,0	103,6
Mar	P	101,9	102,5	102,1	96,7	101,3	130,2	113,0	124,0	105,1	117,7
Abr	P	84,9	87,1	82,2	101,6	90,3	100,0	93,0	102,2	87,9	90,6
May	P	98,3	98,6	102,4	101,1	97,3	125,7	109,1	109,7	99,1	113,9
Jun	P	95,5	96,6	95,1	99,1	94,6	120,6	103,5	107,6	90,1	110,6
Jul	P	93,1	92,9	91,3	105,9	95,7	118,9	96,3	99,3	81,5	105,3
Ago	P	53,0	77,9	64,9	111,3	82,1	64,7	73,3	69,1	54,4	69,4
Sep	P	82,3	88,0	92,5	105,0	99,2	113,9	97,9	92,7	91,5	100,5
Oct	P	90,5	92,9	104,6	99,8	101,3	120,7	99,8	95,9	92,2	102,8
Nov	P	93,1	99,3	107,9	98,2	93,7	128,0	100,5	96,9	94,2	110,5
Dic	P	64,9	81,7	89,7	109,8	76,6	91,6	72,2	78,3	67,0	81,4
24 *Ene*	P	82,9	98,5	86,6	115,3	98,0	123,2	99,0	92,8	89,5	97,4
Feb	P	85,7	97,0	88,5	102,2	98,3	134,0	106,1	107,6	91,3	104,7
Mar	P	82,1	97,3	86,4	98,9	97,8	127,2	100,9	109,1	86,7	99,3

23. PRODUCCIÓN Y DEMANDA
A) Índice de producción industrial

23.4 Por ramas de actividad (CNAE 2009)
Industrias manufactureras (continuación 2) y resto

Instituto Nacional de Estadística — *Año base 2021*

		Industrias manufactureras								Suministro de energía eléctrica, gas, vapor y aire acondicionado
		Fabricación de productos informáticos, electrónicos y ópticos	Fabricación de material y equipo eléctrico	Fabricación de maquinaria y equipo n.c.o.p.	Fabricación de vehículos de motor, remolques y semirremolques	Fabricación de otro material de transporte	Fabricación de muebles	Otras industrias manufactureras	Reparación e instalación de maquinaria y equipo	
		1	2	3	4	5	6	7	8	9
18	M	91,1	98,0	96,6	125,1	122,5	99,2	97,7	106,6	104,3
19	M	98,4	97,0	98,3	125,1	122,3	99,2	102,8	107,1	102,9
20	M	93,5	93,2	85,7	101,9	99,9	82,0	82,6	93,6	97,2
21	M	100,0	100,0	100,0	100,0	100,0	100,0	100,0	100,0	100,0
22	M	101,6	104,0	106,7	109,8	105,4	103,8	112,3	104,7	106,1
23	MP	109,2	103,9	106,7	119,1	118,8	101,8	112,3	109,5	100,3
23 *E-M*	MP	108,5	110,1	106,9	124,4	121,0	102,9	106,8	111,6	107,4
24 *E-M*	MP	126,0	102,7	98,5	126,9	124,2	98,4	105,1	105,6	104,3
22 *Dic*		95,6	102,5	124,6	95,1	101,3	97,0	104,5	112,1	105,5
23 *Ene*	P	94,6	97,6	94,6	111,3	100,4	91,3	94,8	96,7	112,4
Feb	P	101,2	102,4	101,9	125,1	121,7	99,4	102,2	111,9	101,5
Mar	P	129,8	130,3	124,1	136,8	140,9	118,0	123,3	126,2	108,4
Abr	P	95,5	92,7	95,1	101,8	106,4	91,1	106,3	103,9	95,2
May	P	112,7	117,2	115,5	139,7	131,1	111,4	120,9	119,8	93,6
Jun	P	128,0	117,1	120,5	141,2	132,8	112,3	125,7	113,0	94,8
Jul	P	111,3	105,7	106,9	121,2	125,9	110,4	124,9	101,4	104,5
Ago	P	78,0	70,1	69,5	59,9	65,5	67,5	68,7	101,1	104,3
Sep	P	117,5	112,2	110,1	130,9	130,1	105,4	115,9	108,3	92,9
Oct	P	107,0	102,2	109,5	131,5	128,8	106,2	129,2	109,3	93,5
Nov	P	118,4	115,6	117,0	145,1	139,4	114,1	128,0	117,9	97,8
Dic	P	116,7	84,0	115,8	84,6	103,2	94,7	108,3	104,1	105,2
24 *Ene*	P	118,0	96,9	90,7	129,1	116,9	90,6	101,9	101,1	112,1
Feb	P	133,0	109,8	101,9	133,5	137,7	105,3	109,7	112,6	100,4
Mar	P	127,0	101,4	102,8	118,2	118,1	99,2	103,8	103,0	100,2

23. PRODUCCIÓN Y DEMANDA
B) Indicadores de energía

23.5 Producción y consumo interior bruto de energía primaria

Boletín Trimestral de Coyuntura Energética del Ministerio de Industria, Energía y Turismo

Miles de toneladas equivalentes de petróleo y porcentaje

		Producción interior bruta								Consumo interior bruto							
						Electricidad primaria					Del cual						
		Total	Petróleo	Carbón	Gas natural	Total	Hidráulica	Nuclear	Energías renovables (a)	Total	Petróleo	Carbón	Gas natural	Electricidad primaria	Energías renovab. (a)	Residuos no renov.	Relación de autoabastecimiento
		1	2	3	4	5	6	7	8	9	10	11	12	13	14	15	16
12		33 526	145	2 460	52	17 786	1 767	16 020	13 082	129 273	53 978	15 331	28 569	16 823	14 396	176	26,0
13		34 761	375	1 763	50	17 954	3 170	14 783	14 620	120 999	51 318	11 348	26 158	17 373	14 603	200	28,8
14		35 144	311	1 628	21	18 303	3 369	14 934	14 882	118 400	50 447	11 639	23 662	18 010	14 439	204	29,7
15	P	33 638	236	1 246	54	17 354	2 420	14 934	14 747	123 233	53 171	13 686	24 533	17 343	14 239	260	27,3
15 *E-D*	P	33 638	236	1 246	54	17 354	2 420	14 934	14 747	123 233	53 171	13 686	24 533	17 343	14 239	260	27,3
16 *E-D*	P	32 915	144	686	48	18 390	3 130	15 260	13 647	115 841	54 633	10 442	25 035	19 050	6 681	...	28,6
15 *Nov*	P	2 536	12	109	4	1 245	163	1 082	1 165	10 006	4 255	1 200	2 134	1 278	1 114	24	25,3
Dic	P	2 656	13	81	5	1 441	120	1 321	1 116	10 777	4 558	1 208	2 420	1 507	1 060	24	24,6
16 *Ene*	P	2 727	14	76	4	1 540	285	1 255	1 093	9 583	4 273	783	2 405	1 613	508	...	28,5
Feb	P	2 688	13	69	4	1 430	348	1 082	1 171	9 281	4 338	596	2 242	1 513	592	...	29,0
Mar	P	3 118	14	64	5	1 785	376	1 409	1 250	9 885	4 570	595	2 255	1 800	666	...	31,5
Abr	P	3 050	13	59	4	1 830	459	1 371	1 144	9 040	4 327	415	1 912	1 820	567	...	33,7
May	P	2 733	11	53	5	1 498	443	1 054	1 167	8 739	4 328	476	1 781	1 563	591	...	31,3
Jun	P	2 906	12	49	5	1 574	259	1 315	1 266	9 261	4 488	695	1 728	1 667	684	...	31,4
Jul	P	2 972	13	36	4	1 608	198	1 410	1 310	10 066	4 739	1 067	1 843	1 687	730	...	29,5
Ago	P	2 950	11	39	4	1 582	179	1 403	1 314	9 831	4 772	990	1 663	1 671	735	...	30,0
Sep	P	2 692	10	44	4	1 511	146	1 364	1 124	9 674	4 532	1 173	1 817	1 608	543	...	27,8
Oct	P	2 533	10	48	3	1 531	143	1 388	941	9 667	4 565	1 138	2 112	1 493	359	...	26,2
Nov	P	2 246	10	80	3	1 159	131	1 028	993	10 022	4 683	1 167	2 568	1 190	414	...	22,4
Dic	P	2 300	10	69	3	1 344	162	1 182	873	10 792	5 018	1 348	2 708	1 425	293	...	21,3

a. Hasta diciembre de 2002 comprende "Energía eólica, residuos sólidos urbanos y otros combustibles sólidos". A partir de enero 2003 "Energía eólica, energía solar, biomasa y residuos (Energías renovables)". En el segundo trimestre de 2010 se ha producido un cambio metodológico en las series correspondientes a la producción y el consumo de las "Energías renovables" que consiste en la inclusión, por primera vez, del consumo para el uso final de estas energías. Este cambio afecta a estas series desde enero de 2005. Las series mensuales sólo están disponibles desde abril de 2008 por lo que, desde enero de 2005 hasta marzo de 2008, los datos mensuales se han estimado aplicando a los totales anuales disponibles, el porcentaje que representa cada mes sobre el total anual en las series que no incluyen el consumo final.
Nota : Para todas las series mensuales, los datos anuales no siempre se corresponden con la suma anual de los datos mensuales. Cuando esto ocurre, las diferencias entre el dato anual y la suma de datos mensuales se reparten uniformemente a lo largo del año.

23. PRODUCCIÓN Y DEMANDA
B) Indicadores de energía

23.6 Electricidad: Generación y Demanda

Fuente: Red Eléctrica de España (REE)

GW/h

		Generación											Demanda			
			Renovable					No renovable								
		Total	Total	Eólica	Hidráulica	Solar fotovoltaica	Otras (a)	Total	Nuclear	Ciclo combinado (b)	Cogeneración	Otras (c)	Total	Consumo bombeo	Enlace Baleares (d)	Saldo exterior
		1=2+7	2=3 a 6	3	4	5	6	7=8 a 11	8	9	10	11	12=1+13+ +14+15	13	14	15
21		246 548	119 148	59 158	29 507	20 288	10 195	127 404	54 057	37 660	25 990	9 697	241 905	-4 619	-889	858
22		259 699	114 242	59 738	17 814	27 180	9 510	147 495	55 982	60 559	17 726	13 228	235 070	-6 274	-604	-19 795
23	P	252 597	131 902	61 223	25 324	36 350	9 005	120 701	54 290	39 145	17 158	10 108	228 828	-8 393	-1 426	-13 960
23 *E-A*	P	86 613	46 337	23 305	9 872	10 370	2 790	40 278	19 354	11 006	6 174	3 744	76 146	-3 262	-394	-6 814
24 *E-A*	P	84 451	51 986	23 089	15 493	11 198	2 206	32 465	16 644	7 491	5 097	3 233	76 923	-3 445	-458	-3 625
23 *Feb*	P	20 566	9 661	4 627	2 451	1 987	596	10 906	4 598	3 828	1 699	781	19 129	-425	-90	-923
Mar	P	22 897	12 429	6 561	2 040	3 049	779	10 468	5 102	2 597	1 694	1 075	19 278	-930	-82	-2 607
Abr	P	20 429	10 959	4 795	1 530	3 689	945	9 470	4 567	2 388	1 573	942	17 013	-958	-98	-2 361
May	P	20 411	11 373	5 324	1 389	3 789	871	9 038	3 742	2 826	1 688	782	17 866	-752	-119	-1 675
Jun	P	20 073	9 637	3 018	1 914	3 778	927	10 437	4 009	4 053	1 682	693	18 464	-415	-124	-1 071
Jul	P	22 217	10 521	3 626	1 282	4 455	1 158	11 697	5 123	4 384	1 482	708	21 043	-494	-169	-512
Ago	P	22 129	10 537	4 084	961	4 371	1 121	11 592	5 008	4 368	1 289	927	20 063	-647	-175	-1 244
Sep	P	19 487	8 441	3 485	929	3 278	749	11 047	4 547	4 241	1 400	859	18 156	-557	-131	-645
Oct	P	19 680	10 272	5 706	1 445	2 566	555	9 408	3 742	3 454	1 245	967	18 432	-743	-131	-375
Nov	P	20 495	12 837	6 934	3 558	1 922	423	7 658	3 775	2 198	1 017	668	18 740	-831	-71	-854
Dic	P	21 492	11 947	5 741	3 974	1 821	411	9 546	4 990	2 615	1 181	760	19 918	-692	-112	-770
24 *Ene*	P	22 258	11 828	5 638	3 896	1 860	434	10 429	5 161	2 758	1 695	815	20 905	-741	-123	-489
Feb	P	20 910	12 666	6 806	2 952	2 423	485	8 244	4 510	1 580	1 331	823	18 816	-867	-115	-1 112
Mar	P	21 285	14 144	6 037	4 622	2 984	501	7 141	3 471	1 658	1 166	846	19 252	-1 089	-111	-833
Abr	P	19 998	13 348	4 608	4 023	3 931	786	6 651	3 502	1 495	905	749	17 950	-748	-109	-1 191

a. Incluye solar térmica, residuos renovables, biogás, biomasa, hidráulica marina y geotérmica.
b. Incluye funcionamiento en ciclo abierto.
c. Incluye turbinación de bombeo puro y mixto, carbón y residuos no renovables.
d. Enlace Península-Baleares. Valor positivo (negativo): Entrada (salida) de energía en el sistema.
e. Valor positivo (negativo): Saldo importador (exportador).

23. PRODUCCIÓN Y DEMANDA
C) Indicadores de construcción, acero y cemento

23.7 Edificación y vivienda
Licencias de obra mayor

Ministerio de Transportes, Movilidad y Agenda Urbana — *Unidades, miles de metros cuadrados*

		Edificios de nueva planta												Obras de rehabilitación	Obras de demolición Superficie (miles de m²)		Pro memoria
		Edificios a construir (unidades)						Superficie (miles de m²)									
		Total	Residenciales				No residenciales	De terrenos, solares o parcelas afectados por edificación residencial	De los edificios					Superficie total	Demolida totalmente	Demolida parcialmente	Incremento del número de viviendas
			Nº de viviendas	Total edificios	Destinados a viviendas	Residencia colectiva			Total	Residenciales			No residenciales	(miles de m²)			(unidades)
										Total	Destinados a viviendas	Residencia colectiva					
		1=3+6	2	3=4+5	4	5	6	7	8=9+12	9=10+11	10	11	12	13	14	15	16
16		29 959	57 209	22 105	21 967	138	7 854	23 227	17 140	11 549	11 379	170	5 591	1 358	1 983	1 141	58 517
17		33 095	63 063	24 946	24 778	168	8 149	21 587	22 335	13 267	12 806	461	9 068	1 817	2 128	1 644	65 359
18	P	35 473	81 926	27 677	27 389	288	7 796	31 122	23 050	16 267	15 806	461	6 783	1 686	1 908	1 394	85 340
19	P	29 351	79 578	23 889	23 640	249	5 462	20 258	21 797	15 380	14 643	737	6 417	1 286	1 645	1 068	82 914
19 *E-F*	P	4 725	12 781	3 872	3 847	25	853	3 638	3 324	2 532	2 395	137	792	191	334	158	13 474
20 *E-F*	P	3 140	9 453	2 674	2 643	31	466	2 289	2 245	1 676	1 589	87	569	87	162	87	9 820
18 *Nov*	P	2 942	6 952	2 428	2 414	14	514	5 929	1 938	1 376	1 319	57	562	162	175	78	7 091
Dic	P	2 819	7 994	2 310	2 263	47	509	1 960	1 991	1 535	1 420	115	456	91	174	150	8 186
19 *Ene*	P	2 138	6 124	1 692	1 687	5	446	1 848	1 657	1 215	1 205	10	442	81	209	60	6 570
Feb	P	2 587	6 657	2 180	2 160	20	407	1 790	1 667	1 317	1 190	127	350	110	125	98	6 904
Mar	P	2 267	7 027	1 816	1 752	64	451	1 820	1 982	1 347	1 276	71	635	206	131	117	7 241
Abr	P	2 432	4 959	1 729	1 725	4	703	1 257	1 703	935	927	8	768	59	165	67	5 131
May	P	3 603	8 750	2 902	2 882	20	701	2 735	2 683	2 122	1 854	268	561	120	175	123	9 302
Jun	P	2 290	7 042	1 908	1 898	10	382	1 477	1 771	1 279	1 251	28	492	94	62	186	7 445
Jul	P	2 749	7 546	2 098	2 084	14	651	2 110	2 399	1 412	1 391	21	987	109	208	115	7 849
Ago	P	2 701	5 563	2 391	2 373	18	310	1 469	1 246	950	923	27	296	103	116	63	5 953
Sep	P	2 020	5 038	1 654	1 641	13	366	1 228	1 516	893	865	28	623	81	147	56	5 263
Oct	P	2 819	9 444	2 320	2 315	5	499	1 652	2 407	1 749	1 728	21	658	158	121	69	9 609
Nov	P	2 108	6 588	1 871	1 821	50	237	1 609	1 515	1 271	1 211	60	244	94	125	64	6 623
Dic	P	1 637	4 840	1 328	1 302	26	309	1 263	1 251	890	822	68	361	71	61	50	5 024
20 *Ene*	P	1 518	5 317	1 249	1 235	14	269	1 178	1 233	917	876	41	316	53	104	51	5 501
Feb	P	1 622	4 136	1 425	1 408	17	197	1 111	1 012	759	713	46	253	34	58	36	4 319

23. PRODUCCIÓN Y DEMANDA
C) Indicadores de construcción, acero y cemento

23.8 Obras en edificación

Ministerio de Transportes, Movilidad y Agenda Urbana — *Unidades, miles de metros cuadrados, millones de euros*

	Visados de dirección de obra													Certificados fin obra		
	Número de edificios (unidades)							Superficies (miles de m²)				Presupuesto de ejecución de obras (millones de euros)		Número de edificios (unidades)		Valor liquidación de ejecución material de obra (millones de euros)
	Obra nueva			Ampliación		Reforma		Obra nueva		Ampliación						
	Total	Del cual Destinados a viviendas	Del cual Número de viviendas que incluyen	Total	Del cual Destinados a viviendas	Total	Del cual Destinados a viviendas	Total	Del cual Destinados a viviendas	Total	Del cual Destinados a viviendas	Obra nueva ampliación y reforma	Pro memoria Reforma de locales, urbanización y otros	Total	Número de viviendas que incluyen	
	1	2	3	4	5	6	7	8	9	10	11	12	13	14	15	16
21	35 839	31 279	108 318	4 250	3 245	32 977	27 133	25 440	19 721	1 473	562	16 765	879	51 779	91 390	12 890
22	35 019	30 771	108 923	3 657	2 791	29 235	23 686	26 145	19 959	1 264	484	18 318	834	46 190	89 107	12 313
23	32 915	28 927	109 175	3 454	2 541	28 294	22 314	25 493	19 835	1 299	455	19 394	922	39 868	86 954	12 125
23 *E-M*	8 443	7 331	28 489	928	675	7 108	5 732	6 506	5 186	362	115	4 806	247	9 817	21 564	2 987
24 *E-M*	8 025	7 050	25 284	914	668	6 809	5 493	5 679	4 574	347	122	4 568	230	8 306	17 798	2 221
22 *Dic*	2 539	2 171	8 108	281	205	2 016	1 630	1 806	1 407	90	31	1 321	61	3 797	7 481	980
23 *Ene*	2 458	2 162	8 443	262	180	2 223	1 807	2 028	1 577	166	33	1 577	68	3 000	7 563	955
Feb	2 701	2 390	9 359	297	211	2 304	1 839	2 007	1 686	109	38	1 445	79	2 974	6 276	863
Mar	3 284	2 779	10 687	369	284	2 581	2 086	2 472	1 923	87	45	1 785	99	3 843	7 725	1 169
Abr	2 406	2 052	7 973	261	211	2 012	1 556	1 888	1 465	60	32	1 315	68	2 959	5 558	767
May	3 295	2 906	9 541	393	277	2 817	2 240	2 335	1 725	153	54	1 965	81	3 652	8 084	1 024
Jun	2 860	2 578	9 497	325	229	2 804	2 241	2 273	1 785	153	43	1 839	72	3 878	8 938	1 339
Jul	2 755	2 429	10 629	263	193	2 487	1 976	2 283	1 899	87	34	1 661	80	3 853	8 051	1 045
Ago	1 899	1 719	5 969	223	165	1 572	1 222	1 315	1 041	98	29	1 015	58	2 501	5 858	804
Sep	2 764	2 464	9 129	246	183	2 320	1 797	2 227	1 691	78	38	1 712	61	3 010	7 432	1 092
Oct	3 286	2 902	10 722	250	178	2 518	2 047	2 607	1 916	126	37	1 876	90	3 521	9 427	1 289
Nov	2 926	2 531	8 978	326	240	2 531	1 938	2 195	1 592	132	43	1 726	80	3 549	5 725	935
Dic	2 281	2 015	8 248	239	190	2 125	1 565	1 864	1 535	49	30	1 478	86	3 128	6 317	843
24 *Ene*	2 842	2 534	9 526	315	230	2 301	1 861	2 096	1 723	103	43	1 618	70	2 874	5 979	793
Feb	2 754	2 407	7 717	337	245	2 354	1 881	1 782	1 415	145	44	1 528	68	2 796	5 306	699
Mar	2 429	2 109	8 041	262	193	2 154	1 751	1 801	1 436	99	35	1 421	92	2 636	6 513	728

23. PRODUCCIÓN Y DEMANDA
C) Indicadores de construcción, acero y cemento

23.9 Licitación oficial por tipología de obra

Ministerio de Transportes, Movilidad y Agenda Urbana — *Millones de euros*

	Total	Administraciones públicas (S.13)							Entidades públicas estatales (S.11)		
		Total	Edificación					Ingeniería civil	Total	Edificación	Ingeniería civil
			Total	Residencial			No residencial				
				Total	Viviendas familiares	Establecimientos colectivos					
	1=2+9	2=3+8	3=4+7	4=5+6	5	6	7	8	9=10+11	10	11
19	9 789	6 575	2 048	659	207	452	1 390	4 526	3 214	799	2 415
20	10 443	8 987	3 493	1 101	427	675	2 391	5 494	1 456	297	1 159
21	19 528	14 766	6 036	1 900	433	1 466	4 136	8 730	4 762	338	4 424
22	24 909	19 856	7 413	1 958	800	1 158	5 455	12 443	5 053	1 340	3 712
23	22 274	16 294	6 424	1 276	458	818	5 148	9 870	5 981	1 369	4 611
23 *E-M*	5 284	4 639	1 796	606	169	437	1 190	2 843	645	151	495
24 *E-M*	6 323	5 087	2 190	394	148	246	1 796	2 898	1 236	143	1 092
22 *Dic*	3 118	2 099	1 040	254	127	127	786	1 059	1 019	59	960
23 *Ene*	1 709	1 536	535	106	52	54	430	1 000	173	43	130
Feb	1 384	1 168	502	198	81	117	304	666	216	14	202
Mar	2 191	1 935	758	302	36	266	456	1 177	256	93	163
Abr	1 816	1 470	642	80	37	43	562	828	346	53	293
May	2 661	2 159	802	89	42	47	713	1 357	502	87	415
Jun	2 361	902	426	95	64	31	330	476	1 459	565	894
Jul	2 261	1 496	501	67	14	53	434	996	764	24	741
Ago	1 481	968	316	66	15	52	250	651	514	70	443
Sep	1 243	972	305	54	22	31	251	667	271	43	228
Oct	1 535	1 135	446	83	14	69	363	689	400	190	210
Nov	1 438	1 148	523	35	13	22	488	625	289	126	163
Dic	2 195	1 405	668	101	68	33	566	737	790	62	728
24 *Ene*	1 987	1 529	436	101	30	71	335	1 093	457	34	423
Feb	1 781	1 369	491	134	40	94	358	878	412	48	364
Mar	2 555	2 189	1 262	159	78	81	1 103	927	366	62	305

23. PRODUCCIÓN Y DEMANDA
C) Indicadores de construcción, acero y cemento

23.10 Índices de producción de la industria de la construcción

Ministerio de Transportes y Movilidad Sostenible — *Año base 2021 = 100*

		Trabajos realizados por las empresas				Ingresos de explotación				Subcontratas cedidas a otras empresas				Mercado de trabajo del sector de la construcción			
		Total	Edificación	Ingeniería civil	Otras actividades	Total	Edificación	Ingeniería civil	Otras actividades	Total	Edificación	Ingeniería civil	Otras actividades	Total pers. ocupadas	Total pers. remuneradas	Número horas trabajadas	Sueldos y salarios
		1	2	3	4	5	6	7	8	9	10	11	12	13	14	15	16
21		100,0	100,0	100,0	100,0	100,0	100,0	100,0	100,0	100,0	100,0	100,0	100,0	100,0	100,0	100,0	100,0
22		104,2	102,3	117,1	84,8	102,8	100,9	114,6	87,6	98,1	96,2	107,4	111,9	103,8	103,8	103,6	107,2
23	P	111,6	109,5	125,0	100,0	114,0	112,4	123,9	98,4	121,8	122,2	120,7	85,0	105,1	104,9	104,7	112,8
22 *Mar*		103,7	102,9	111,2	70,7	101,7	101,4	106,4	69,3	95,5	96,3	92,4	56,7	102,7	102,6	109,1	99,5
Abr		100,3	99,5	102,9	125,6	98,7	98,1	100,1	122,2	93,3	93,5	92,2	92,9	103,1	102,8	98,6	98,1
May		103,3	101,8	113,5	89,5	103,0	101,8	110,7	89,8	102,0	101,9	102,7	92,7	103,8	103,8	106,4	100,7
Jun		102,8	99,7	124,2	66,4	101,6	99,0	118,3	72,5	97,9	97,0	101,4	123,6	104,2	104,1	106,4	132,3
Jul		112,6	111,3	121,6	98,1	109,1	108,4	114,3	98,3	97,9	98,8	93,4	99,8	103,7	103,7	103,6	107,8
Ago		92,6	90,6	105,8	74,4	91,1	89,0	104,6	72,4	86,4	83,7	101,2	55,9	103,3	103,4	102,7	99,9
Sep		103,5	100,8	122,1	75,8	103,4	100,4	121,4	89,8	102,9	99,0	119,5	208,6	104,7	104,8	107,1	102,0
Oct		100,4	95,5	129,9	89,2	101,4	97,1	126,6	91,9	105,0	102,5	117,0	114,8	105,2	105,1	103,3	101,9
Nov		110,1	107,2	126,3	122,3	108,6	104,5	130,5	121,2	103,6	95,8	142,5	111,7	105,3	105,3	106,7	104,1
Dic		135,4	134,6	147,0	62,8	131,9	129,7	147,9	84,3	120,2	113,3	150,4	266,0	104,9	105,0	98,8	149,4
23 *Ene*	P	102,0	103,1	97,0	84,0	102,1	103,8	94,1	81,5	102,5	106,1	86,0	60,8	105,0	104,7	103,9	100,4
Feb	P	103,3	102,4	108,4	100,0	102,7	102,3	105,2	96,2	100,7	101,9	95,8	64,3	104,5	104,2	103,1	101,5
Mar	P	115,2	113,1	127,8	108,2	117,2	116,2	123,7	108,3	123,9	126,4	112,0	109,1	104,7	104,4	111,1	106,5
Abr	P	107,9	106,5	117,1	93,0	112,0	111,8	114,7	96,8	125,6	129,1	108,0	129,4	105,0	104,8	99,7	103,0
May	P	115,5	113,6	127,0	111,1	121,0	120,4	125,4	108,9	138,8	142,7	120,7	90,4	105,1	104,9	108,2	107,1
Jun	P	107,0	102,5	134,6	94,2	110,7	106,9	133,7	89,6	122,7	121,5	131,0	50,2	105,1	105,0	108,1	134,6
Jul	P	116,4	115,1	124,4	110,4	118,2	116,7	127,7	107,8	124,1	121,8	137,2	86,2	105,1	105,0	104,9	118,5
Ago	P	97,3	93,7	120,6	71,6	99,8	96,8	118,9	68,5	107,9	107,1	114,1	41,7	104,7	104,5	101,9	105,6
Sep	P	104,4	101,5	122,3	94,4	106,7	103,7	124,3	94,8	114,1	111,1	130,1	98,4	105,3	105,2	105,7	107,0
Oct	P	108,6	105,0	129,5	106,0	112,9	110,5	127,3	103,3	127,1	128,6	121,0	81,1	105,3	105,3	106,0	107,2
Nov	P	118,1	116,0	130,3	116,9	121,5	119,6	132,8	115,8	132,6	131,3	140,0	106,6	105,5	105,4	106,8	108,9
Dic	P	143,4	140,9	160,6	110,6	142,8	140,5	158,6	109,7	141,0	138,8	153,0	102,0	105,2	105,2	96,3	152,8
24 *Ene*	P	116,5	115,6	124,2	88,6	111,1	109,8	120,4	85,1	93,6	90,7	109,5	54,8	105,3	105,1	106,3	107,2
Feb	P	108,6	106,6	123,2	81,1	107,0	104,7	122,1	81,9	101,8	98,5	119,0	88,6	105,5	105,4	106,5	110,3

23. PRODUCCIÓN Y DEMANDA
C) Indicadores de construcción, acero y cemento

23.11 Producción y consumo aparente de acero y cemento

Unión de Empresas Siderúrgicas (UNESID) y Ministerio de Industria, Comercio y Turismo (MINCOTUR) — *Miles de toneladas*

		Acero				Cemento			
		Producción	Exportación	Importación	Disponibilidades	Producción (a)	Exportación	Importación	Consumo aparente
		1	2	3	4=1-2+3	5	6	7	8
18		14 320	10 761	9 649	13 209	16 568	3 598	457	13 461
19		13 588	10 286	9 494	12 796	17 464	3 267	605	14 720
20		11 142	8 926	7 957	10 173	16 177	3 400	649	13 422
21		14 220	10 070	9 461	13 611	18 477	4 201	631	15 002
22	P	11 573	9 819	8 106	9 860	18 444	4 172	596	14 882
23	P	11 435	10 144	7 636	8 928	17 925	3 970	637	14 499
23 *E-A*	P	3 971	3 506	2 669	3 133	6 240	1 454	204	4 869
24 *E-A*	P	...	...	...	...	5 360	1 111	223	4 594
22 *Sep*	P	1 022	632	679	1 068	1 497	348	42	1 248
Oct	P	988	767	628	849	1 700	360	48	1 254
Nov	P	872	781	658	749	1 526	364	44	1 337
Dic	P	664	667	523	519	1 355	299	41	1 167
23 *Ene*	P	799	828	573	544	1 437	335	52	1 065
Feb	P	995	768	602	829	1 467	353	49	1 175
Mar	P	1 190	943	821	1 069	1 715	386	50	1 440
Abr	P	986	968	672	691	1 620	380	54	1 188
May	P	1 010	1 004	707	714	1 658	378	71	1 361
Jun	P	916	936	705	685	1 554	397	52	1 309
Jul	P	827	930	590	487	1 615	324	56	1 208
Ago	P	857	625	421	653	1 334	305	40	1 067
Sep	P	1 000	781	681	899	1 391	320	50	1 138
Oct	P	1 062	1 138	636	560	1 478	296	64	1 197
Nov	P	1 041	700	718	1 059	1 413	271	44	1 290
Dic	P	752	524	511	739	1 242	225	57	1 059
24 *Ene*	P	...	...	...	...	1 169	224	55	1 056
Feb	P	...	...	...	...	1 409	279	55	1 169
Mar	P	...	...	...	...	1 441	290	53	1 102
Abr	P	...	...	...	...	1 340	318	60	1 268

a. Los datos provisionales solo incluyen la producción de cemento gris.

23. PRODUCCIÓN Y DEMANDA
D) Indicadores de vehículos

23.12 Disponibilidades y utilizaciones de vehículos de carga, autobuses y autocares

Fuente: Dirección General de Tráfico y Asociación Española de Fabricantes de Automóviles — *Número de vehículos*

		Vehículos industriales							Autobuses y autocares			
		Disponibilidades		Disponibilidades = Utilizaciones	Utilizaciones			Nivel estimado del parque (miles)	Matriculaciones ordinarias (b)			Nivel estimado del parque (miles)
										Del cual		
		Producción (a)	Matriculaciones ordinarias de importación (b)		Exportaciones (a)	Matriculaciones ordinarias (b)	Estimación de variación de existencias (BE)	(b)		Importación	Fabricación nacional	(b)
				=1+2=4+5+6			=1+2-4-5					
		1	2	3=	4	5	6=	7	8	9	10	11
19		612 863	195 859	808 722	442 593	230 867	135 262	5 718	3 649	2 398	1 251	65
20		476 057	153 849	629 906	370 914	180 237	78 755	5 768	2 268	1 550	716	63
21		435 959	168 771	604 730	365 093	197 061	42 576	5 796	2 089	1 302	726	64
22		425 592	151 004	576 596	342 149	175 587	58 860	5 848	2 854	1 983	845	65
23		544 173	179 282	723 455	514 979	215 826	-7 350	5 949	4 409	3 208	1 201	67
23 *E-A*		186 047	55 500	241 547	173 990	66 500	1 057	5 888	1 492	1 179	313	66
24 *E-A*	P	...	63 453	...	...	78 107	...	...	1 709	1 232	481	...
23 *Jul*		43 141	15 925	59 066	43 631	19 195	-3 760	5 918	227	147	80	66
Ago		20 420	12 113	32 533	20 668	14 642	-2 777	5 927	166	121	45	66
Sep		50 270	13 449	63 719	48 288	15 494	-63	5 930	697	486	211	67
Oct		50 196	17 555	67 751	46 907	20 982	-138	5 942	395	297	98	67
Nov		60 466	17 093	77 559	55 308	21 050	1 201	5 952	429	304	125	67
Dic		34 683	14 891	49 574	31 468	18 475	-369	5 949	314	210	104	67
24 *Ene*	P	54 148	14 553	68 701	49 320	17 608	1 773	5 961	322	242	80	67
Feb	P	45 356	15 521	60 877	42 165	19 122	-410	5 972	434	364	74	67
Mar	P	34 813	15 790	50 603	31 428	19 750	-575	5 984	435	306	129	67
Abr	P	...	17 589	...	...	21 627	...	...	518	320	198	...

a. Asociación Española de Fabricantes de Automóviles. A partir de enero de 2021, los todoterrenos se incluyen en turismos.
b. Dirección General de Tráfico.

23. PRODUCCIÓN Y DEMANDA
D) Indicadores de vehículos

23.13 Disponibilidades y utilizaciones de turismos y motocicletas

Fuente: Dirección General de Tráfico, Asociación Española de Fabricantes de Automóviles. *Miles de vehículos*

		Turismos						Motocicletas				Vehículos eléctricos		
		Disponibilidades (c)		Utilizaciones (c)			Nivel estimado del parque (b)	Matriculaciones ordinarias (b)			Nivel estimado del parque (b)	Matriculaciones ordinarias (b)		
									Del cual				Del cual	
		Producción (a)	Matriculaciones ordinarias de turismos importados (b)	Exportaciones (a)	Matriculaciones ordinarias (b)	Estimación de variación de existencias (BdE) =1+2-3-4		=8+9	Importación	Fabricación nacional		=12+13	Importación	Fabricación nacional
		1	2	3	4	5=	6	7=	8	9	10	11	12	13
19		2 209,5	1 293,3	1 867,5	1 375,7	259,6	24 558,3	183,1	181,7	1,4	3 607,2	...	...	...
20		1 791,1	875,5	1 580,0	939,4	147,2	24 716,8	161,7	160,4	1,3	3 735,9	...	...	...
21		1 662,2	886,3	1 456,0	953,8	138,7	24 939,9	172,8	171,5	1,3	3 866,2	...	...	...
22		1 782,5	839,4	1 594,6	914,9	112,3	25 223,0	183,1	179,6	3,5	4 007,1	53,7	45,9	6,7
23		1 906,5	962,1	1 720,0	1 040,4	108,3	25 356,4	206,9	202,1	4,8	4 162,9	332,2	312,2	18,7
23 *E-A*		645,9	312,1	585,7	341,9	30,4	25 392,3	61,4	60,1	1,3	4 057,5	21,6	16,5	3,8
24 *E-A*	P	...	335,5	...	371,7	...	...	66,6	65,4	1,1	...	162,1	150,6	11,5
23 *Jul*		161,0	83,4	144,4	89,3	10,7	25 485,2	20,2	19,9	0,3	4 106,2	37,7	36,0	1,7
Ago		71,4	58,4	75,0	62,7	-7,9	25 508,1	15,2	14,7	0,5	4 118,6	28,0	26,7	1,4
Sep		160,2	65,6	149,4	70,9	5,5	25 498,0	17,7	17,2	0,5	4 132,6	32,7	31,1	1,6
Oct		172,6	84,6	150,0	90,6	16,7	25 535,6	19,4	18,8	0,6	4 148,2	42,8	40,9	1,9
Nov		201,2	81,3	175,8	86,9	19,8	25 563,4	16,3	16,0	0,3	4 159,5	41,3	39,3	2,0
Dic		107,4	82,6	98,1	88,9	3,0	25 356,4	12,7	12,4	0,3	4 162,9	42,6	40,2	2,4
24 *Ene*	P	176,8	69,8	152,1	76,1	18,4	25 394,4	14,1	13,8	0,3	4 175,5	35,8	34,2	1,6
Feb	P	182,6	79,7	162,1	89,8	10,4	24 917,1	15,8	15,6	0,2	4 188,8	39,5	36,3	3,3
Mar	P	160,4	93,4	142,7	103,6	7,5	24 976,5	16,8	16,6	0,2	4 202,8	45,4	42,3	3,0
Abr	P	...	92,6	...	102,2	...	...	19,8	19,5	0,4	...	41,4	37,8	3,6

a. Asociación Española de Fabricantes de Automóviles. A partir de enero de 2021, los todoterrenos se incluyen en los turismos.
b. Dirección General de Tráfico.
c. La disponibilidades de vehículos coinciden con las utilizaciones de vehículos. La suma de las columnas 1 y 2 equivale a la suma de las columnas 3, 4 y 5.
BdE. Banco de España.

23. PRODUCCIÓN Y DEMANDA
E) Indicadores de los servicios

23.14 Comercio y hostelería

Fuente: Instituto Nacional de Estadística, Comisión de la Unión Europea (European Economy. Supplement B) *Saldos, índices y miles*

		Encuesta del comercio minorista (saldos en %)(a)(b)					Índices de comercio al por menor (Año base 2021=100, CNAE 2009)							Hostelería (miles)					
		Indicador de confianza (c)	Situación del negocio		Intención de pedidos	Nivel de existencias	Índice general de comercio minorista	Índice general sin estaciones de servicio						Viajeros recibidos			Pernoctaciones efectuadas		
			Actualmente	Expectativas				Total	Del cual Alimentación	Grandes superficies	Grandes cadenas	Pequeñas cadenas	Empresas unilocalizadas	Total	Extranjeros	Residentes	Total	Extranjeros	Residentes
		1	2	3	4	5	6	7	8	9	10	11	12	13	14	15	16	17	18
20		-19,5	-34,8	-10,3	-14,1	13,5	92,2	93,4	101,0	90,8	93,2	88,7	92,7	34 589	10 894	23 695	92 223	41 072	51 151
21		-0,1	-9,3	14,3	5,8	5,2	100,0	100,0	100,0	100,0	100,0	100,0	100,0	60 724	20 451	40 273	172 807	82 107	90 700
22		-0,1	-3,8	6,7	3,8	3,2	112,5	109,6	108,6	111,7	110,8	114,4	105,7	102 883	49 568	53 314	320 366	200 329	120 038
23	P	3,2	1,2	16,8	8,1	8,5	123,1	122,2	123,8	120,2	129,5	129,8	111,9	111 978	57 331	54 647	346 959	225 375	121 583
23 *E-M*	P	4,0	5,3	13,7	7,7	6,9	115,7	114,7	115,5	110,9	120,5	119,2	107,5	39 171	19 338	19 833	113 341	72 471	40 870
24 *E-M*	P	2,9	2,9	17,7	7,3	11,9	...	...	...	...	...	...	...	...	...	...	...	...	...
23 *Jul*	P	6,6	0,2	28,7	11,2	9,3	131,6	130,6	131,8	130,6	138,8	147,2	117,2	12 665	6 633	6 031	43 156	27 777	15 379
Ago	P	2,0	-1,3	16,2	3,4	9,0	123,0	120,9	131,7	118,8	133,7	136,0	107,8	13 197	6 842	6 355	46 669	29 142	17 527
Sep	P	2,3	1,0	14,1	6,7	8,2	122,3	120,4	125,8	114,9	130,3	127,7	112,5	11 635	6 503	5 132	38 085	26 275	11 810
Oct	P	4,1	-2,4	22,9	12,6	8,2	123,1	121,2	124,8	112,7	130,5	127,9	113,4	10 413	5 821	4 592	32 475	22 813	9 662
Nov	P	3,9	-2,9	24,3	14,7	9,7	127,7	127,2	122,6	126,5	131,1	131,4	113,7	6 804	3 231	3 572	19 049	12 133	6 917
Dic	P	-0,3	-4,2	15,3	5,7	11,9	144,9	146,5	146,7	161,9	155,4	156,0	126,0	6 586	2 858	3 729	17 924	10 581	7 343
24 *Ene*	P	2,4	5,3	12,0	6,1	10,2	124,1	124,1	118,8	122,4	130,4	131,5	114,3	5 629	2 736	2 892	16 448	10 726	5 722
Feb	P	4,7	4,1	17,3	5,7	7,2	112,0	110,9	116,8	101,7	119,3	116,9	106,3	6 520	3 082	3 439	18 548	11 770	6 778
Mar	P	4,0	2,6	22,5	8,7	13,0	120,1	118,9	126,2	109,6	130,2	124,6	112,3	8 456	4 049	4 407	24 534	15 178	9 356
Abr	P	2,1	-	18,4	11,0	12,2	123,0	121,9	125,0	110,3	131,6	125,2	118,2	9 395	5 204	4 190	27 143	18 231	8 912
May	P	1,4	2,7	18,2	5,2	16,8	...	...	...	...	...	...	...	...	...	...	...	...	...

a. Información adicional disponible en: http://ec.europa.eu/economy_finance/db_indicators/surveys/index_en.htm
b. Corregidos de variaciones estacionales
c. 1 = (2 + 3 - 5)/3

23. PRODUCCIÓN Y DEMANDA
E) Indicadores de los servicios

23.15 Transporte y turismo

Fuentes: Instituto Nacional de Estadística, Puertos del Estado, AENA, CORES (a) — *Miles*

		Viajeros transportados								Consumo toneladas métricas		Viajeros entrados por fronteras (e)						
		Ferrocarril			Autobús		Tráfico Portuario		Tráfico de pasajeros en los aeropuertos españoles (AENA)	Gasolina	Gasóleo	Total	Turistas					Excursionistas
			Del cual				Del cual						Total	Según vía de acceso				
		Cercanías (b)	Media y larga distancia (c)	AVE	Cercanías	Media y larga distancia	Total (d)	Crucero						Carretera	Aeropuertos	Ferrocarril	Puertos	
		1	2	3	4	5	6	7	8	9	10	=12+17 11=	=13 a 16 12=	13	14	15	16	17
20		307 150	26 635	7 603	294 394	106 490	13 343	1 370	76 064	4 253	28 543	36 410	18 933	4 962	13 658	...	223	17 477
21		371 045	38 794	12 283	364 067	136 750	17 983	2 215	119 960	5 248	31 305	51 631	31 181	6 383	24 432	139	227	20 451
22		487 094	66 842	23 562	470 699	194 351	32 981	8 176	243 682	5 755	31 744	104 968	71 659	10 964	59 308	235	1 152	33 309
23	P	573 368	91 771	31 782	545 913	241 815	39 206	11 972	283 195	6 065	30 403	125 750	85 169	13 404	69 564	341	1 859	40 581
23 *E-A*	P	189 610	26 877	9 175	172 126	72 921	9 075	2 773	77 466	1 808	9 981	31 439	20 931	3 032	17 619	64	216	10 508
24 *E-A*	P	...	...	...	...	...	9 416	2 935	86 420	...	...	35 578	23 956	3 327	20 205	82	342	11 621
23 *Jun*	P	48 120	7 839	2 908	47 412	20 706	3 510	1 022	26 505	533	2 571	11 471	8 307	1 046	7 041	35	185	3 164
Jul	P	45 785	6 343	2 953	44 791	21 291	5 131	1 148	29 762	589	2 580	14 774	10 117	1 972	7 896	49	200	4 657
Ago	P	40 082	8 888	2 670	37 365	20 495	6 005	1 202	29 890	598	2 399	15 490	10 186	2 211	7 566	44	365	5 303
Sep	P	48 351	10 206	2 781	48 909	21 720	3 888	1 248	27 548	521	2 479	12 507	8 795	1 160	7 317	35	283	3 711
Oct	P	53 707	8 281	2 948	52 411	22 613	3 485	1 527	26 616	522	2 566	11 775	8 187	1 008	6 948	28	203	3 588
Nov	P	50 853	7 433	2 730	51 002	21 887	2 547	1 155	19 743	481	2 687	8 059	5 135	681	4 300	27	126	2 924
Dic	P	47 217	8 276	2 807	44 043	19 802	2 481	739	20 188	501	2 550	8 552	5 209	1 035	4 026	28	119	3 343
24 *Ene*	P	47 135	6 938	2 589	47 288	20 227	2 171	668	18 667	473	2 673	7 256	4 768	634	4 047	16	72	2 488
Feb	P	50 201	7 504	2 771	49 451	20 948	1 949	523	19 227	464	2 493	7 643	5 009	678	4 255	20	56	2 634
Mar	P	49 975	8 024	3 100	48 386	20 949	2 404	656	22 857	508	2 619	9 379	6 348	909	5 355	20	63	3 032
Abr	P	...	...	...	...	...	2 891	1 087	25 669	...	...	11 299	7 831	1 107	6 548	25	151	3 467

a. AENA: Aeropuertos Españoles y Navegación Aérea. CORES: Corporación de Reservas Estratégicas de Productos Petrolíferos.
b. Todos los operadores ferroviarios (RENFE y otras empresas autonómicas).
c. RENFE (Red Nacional de los Ferrocarriles Españoles). Alta velocidad incluye AVE, AVLO, OUIGO e IRYO.
d. Estadística Tráfico Portuario de Puertos del Estado. Pasajeros en régimen de transporte y crucero.
e. La Estadística de Movimientos Turísticos en Frontera (FRONTUR) realizada por el INE difunde resultados a partir de octubre 2015 sustituyendo a la que anteriormente (desde 1996) realizaba el Instituto de Estudios Turísticos (Turespaña).

23. PRODUCCIÓN Y DEMANDA
F) Opiniones empresariales

23.16 Total industria (CNAE 2009)

Fuente: Encuesta de Coyuntura Industrial (ECI) del Ministerio de Industria y Turismo(a) — *Saldos netos*

		Indicador del clima industrial y componentes (datos corregidos de efectos estacionales)					Indicador del clima industrial y componentes (datos originales)							
		Indicador de clima industrial (b)	Nivel de cartera de pedidos	Tendencias (expectativas)			Indicador de clima industrial (b)	Nivel de producción	Tendencias (expectativas)			Nivel de cartera de pedidos	Nivel de cartera de pedidos extranjeros	Nivel de cartera de pedidos terminados
				Producción	Empleo	Precios			Producción	Empleo	Precios			
		1	2	3	4	5	6	7	8	9	10	11	12	13
18	M	-1,0	-0,2	6,7	2,8	3,8	-1,0	5,8	6,7	3,3	4,3	-0,2	-1,6	9,4
19	M	-3,6	-4,9	2,2	2,2	-0,7	-3,6	-1,3	2,3	2,8	-1,0	-4,8	-2,1	8,2
20	M	-13,6	-30,1	-2,5	-12,1	-6,4	-13,6	-18,3	-2,5	-11,5	-6,6	-30,1	-26,5	8,1
21	M	0,6	-1,6	6,5	0,4	16,6	0,6	-0,1	6,5	-0,7	16,2	-1,7	-5,7	3,0
22	M	-0,8	1,6	4,5	1,4	32,0	-0,9	-1,3	4,4	2,3	32,5	1,5	-7,2	8,5
23	M	-6,5	-11,1	3,0	-1,4	8,0	-6,5	-5,9	3,0	-0,8	8,0	-11,1	-13,2	11,4
22 *Oct*		-3,7	-5,6	0,5	-3,0	34,6	-5,8	-12,2	-3,7	-0,1	33,1	-7,7	-12,9	5,9
Nov		-7,2	-9,6	-0,2	1,0	15,6	-10,2	-6,1	-9,5	-3,9	19,6	-9,3	-20,5	11,8
Dic		-5,1	-8,2	3,6	-4,5	16,8	-6,0	-9,1	-0,2	-6,1	22,3	-7,1	-21,0	10,7
23 *Ene*		-4,3	-13,0	7,3	-2,3	17,1	-3,1	-19,4	12,5	1,9	25,9	-14,7	0,8	7,1
Feb		-6,3	-9,6	3,5	-4,2	14,4	-4,2	-15,2	9,1	-4,0	19,7	-8,8	-20,2	12,9
Mar		-3,4	-4,8	7,1	-0,0	9,6	-1,5	-1,7	10,6	1,0	12,3	-2,4	-12,1	12,6
Abr		-1,6	-5,3	7,3	-2,2	8,5	1,0	0,9	13,6	-1,4	7,9	-3,9	9,1	6,8
May		-5,4	-7,0	3,1	-2,0	7,9	-3,5	-3,8	7,2	2,6	5,4	-5,2	-15,3	12,4
Jun		-8,4	-10,3	-1,4	5,3	6,7	-8,6	3,2	-3,2	0,2	1,8	-9,0	-16,7	13,6
Jul		-9,3	-13,2	-2,1	2,0	5,1	-11,7	3,2	-7,6	-0,5	0,2	-14,9	-6,6	12,5
Ago		-6,5	-14,2	3,9	-0,5	6,4	-7,1	-8,5	3,9	5,9	2,8	-15,9	-21,9	9,2
Sep		-8,5	-13,9	0,8	-1,2	4,9	-9,2	-11,0	0,6	-1,2	1,6	-15,6	-22,3	12,5
Oct		-8,5	-15,9	0,8	-1,0	4,8	-10,6	-10,9	-3,5	-4,1	3,6	-17,9	-1,9	10,4
Nov		-9,3	-12,5	-0,4	-6,4	6,4	-12,4	-2,9	-9,8	-6,1	8,5	-12,4	-24,0	15,0
Dic		-6,7	-13,4	5,7	-4,1	4,8	-7,6	-4,4	2,1	-4,1	6,3	-12,7	-27,3	12,3
24 *Ene*		-5,5	-12,0	4,1	-6,5	5,3	-4,3	-9,3	9,4	-5,4	7,6	-13,6	1,6	8,7
Feb		-4,7	-8,2	4,9	0,6	4,9	-2,5	-3,8	10,7	-3,6	5,4	-7,4	-19,0	10,7
Mar		-5,6	-7,4	2,4	-1,1	7,1	-3,6	2,2	6,0	-3,2	7,6	-5,1	-13,5	11,7
Abr		-4,3	-14,0	4,2	-1,1	6,2	-1,8	-2,1	10,7	3,4	5,6	-13,1	0,3	3,2
May		-6,3	-6,9	-0,5	-1,0	8,9	-4,3	1,5	3,5	1,6	10,2	-5,1	-15,6	11,5

a. La metodología de la ECI está disponible en https://www.mincotur.gob.es/es-ES/IndicadoresyEstadisticas/Industria/EncuestaCoyuntura/Documents/metodologiaeci.pdf
b. Datos corregidos de efectos estacionales: Promedio de (2) - (13) + (3). Datos originales: Promedio de (11) - (13) + (8).

23. PRODUCCIÓN Y DEMANDA
F) Opiniones empresariales

23.17 Industrias de bienes de consumo, intermedios y de capital (datos originales) (CNAE 2009)

Fuente: Encuesta de Coyuntura Industrial (ECI) del Ministerio de Industria y Turismo (a) — *Saldos netos*

		Bienes de consumo				Bienes intermedios				Bienes de capital			
		Indicador de clima industrial (ICI) (b)	Nivel de cartera de pedidos	Nivel de existencias productos terminados	Tendencia producción	Indicador de clima industrial (ICI) (b)	Nivel de cartera de pedidos	Nivel de existencias productos terminados	Tendencia producción	Indicador de clima industrial (ICI) (b)	Nivel de cartera de pedidos	Nivel de existencias productos terminados	Tendencia producción
		1	2	3	4	5	6	7	8	9	10	11	12
18	M	-1,5	-5,9	9,9	11,4	-2,1	-2,6	11,7	7,9	4,5	12,4	7,5	8,5
19	M	-0,7	-2,5	6,8	7,1	-7,2	-14,0	10,5	2,8	1,8	8,8	6,3	2,9
20	M	-15,5	-25,2	15,5	-5,9	-13,5	-33,5	4,4	-2,5	-9,3	-22,7	6,5	1,4
21	M	-8,7	-11,5	11,3	-3,4	5,9	7,2	-0,8	9,8	7,1	4,7	-0,4	16,3
22	M	-5,0	-2,9	9,3	-2,7	-9,1	-8,8	18,0	-0,6	20,2	28,2	-9,3	23,0
23	M	-7,8	-6,8	14,2	-2,3	-13,9	-29,4	14,4	2,1	9,3	17,9	1,7	11,7
22	*Oct*	-2,9	1,2	9,4	-0,4	-18,1	-25,0	15,2	-14,0	13,6	20,1	-9,8	10,9
	Nov	-9,0	-6,8	14,0	-6,1	-22,1	-30,2	18,2	-17,8	12,5	27,2	-4,0	6,1
	Dic	-5,8	-4,8	11,4	-1,1	-17,6	-31,1	19,7	-2,1	15,5	35,1	-2,2	9,3
23	*Ene*	-9,6	-11,1	17,5	-0,2	-8,8	-37,4	3,4	14,2	17,3	23,5	-1,2	27,3
	Feb	-5,6	-5,4	9,5	-1,9	-10,0	-31,1	16,7	18,0	10,3	28,5	6,0	8,3
	Mar	-7,3	-5,3	11,5	-5,0	-4,8	-14,7	15,6	16,0	12,1	25,3	9,3	20,4
	Abr	-5,2	-3,1	13,5	1,0	-4,4	-18,3	5,9	11,0	17,2	19,9	2,2	34,0
	May	-6,8	-6,4	10,4	-3,6	-11,3	-21,9	14,3	2,3	15,1	26,2	6,9	26,0
	Jun	-12,0	-11,0	16,4	-8,6	-16,4	-26,6	17,7	-5,0	9,2	27,7	2,3	2,1
	Jul	-6,9	-7,8	18,3	5,4	-20,7	-34,8	14,8	-12,4	1,5	16,5	-0,9	-13,1
	Ago	-8,8	-6,3	14,9	-5,1	-16,8	-34,4	15,5	-0,6	14,1	5,7	-11,3	25,3
	Sep	-8,5	-12,1	13,7	0,2	-16,7	-33,1	20,7	3,6	6,5	13,2	-6,1	0,3
	Oct	-8,6	-9,4	18,3	1,9	-19,1	-40,2	10,5	-6,6	3,6	16,2	1,7	-3,6
	Nov	-7,2	-4,2	11,2	-6,2	-19,7	-29,3	21,5	-8,4	-6,5	7,7	9,8	-17,4
	Dic	-7,4	-0,3	15,7	-6,1	-17,9	-31,1	15,9	-6,6	11,0	4,4	1,8	30,3
24	*Ene*	-6,0	-7,7	8,8	-1,4	-12,1	-26,4	14,8	4,8	12,8	2,3	-2,8	33,4
	Feb	-7,0	-9,6	14,3	2,8	-4,9	-15,3	12,7	13,4	8,7	10,6	1,3	16,7
	Mar	-9,4	-8,7	24,1	4,7	-1,5	-8,2	8,7	12,5	-3,5	5,7	11,4	-4,7
	Abr	-6,1	-13,8	8,5	3,9	-4,7	-24,2	0,3	10,3	10,3	8,9	-0,9	21,0
	May	-7,7	-9,7	12,7	-0,9	-6,3	-13,7	9,1	3,9	5,1	17,6	12,8	10,7

a. La metodología de la ECI está disponible en https://www.mincotur.gob.es/es-ES/IndicadoresyEstadisticas/Industria/EncuestaCoyuntura/Documents/metodologiaeci.pdf
b. Promedio del nivel de cartera de pedidos (2) menos el nivel de existencias de productos terminados (3) más la tendencia de la producción (4).

23. PRODUCCIÓN Y DEMANDA
F) Opiniones empresariales

23.18 Industria de la construcción (CNAE 2009)

Fuente: Encuesta de Coyuntura del sector de la construcción (ECC) del Ministerio de Industria y Turismo (a) — *Saldos netos*

		Total					Construcción no residencial		Construcción residencial		Obra civil		Actividades especializadas	
					Tendencias (expectativas)									
		Indicador del clima construcción	Nivel de producción	Nivel de cartera de pedidos	Nivel de producción	Nivel de cartera de pedidos	Nivel de producción	Nivel de cartera de pedidos	Nivel de producción	Nivel de cartera de pedidos	Nivel de producción	Nivel de cartera de pedidos	Nivel de producción	Nivel de cartera de pedidos
		1	2	3	4	5	6	7	8	9	10	11	12	13
18	M	-5,8	-0,7	-22,3	7,2	3,8	5,7	-4,9	7,5	-27,4	-14,6	-25,7	10,6	-8,1
19	M	-7,7	2,1	-13,2	-1,0	-0,9	11,6	-1,9	-3,0	-32,2	4,9	-3,9	4,1	4,5
20	M	-17,4	-25,5	-16,8	-15,3	-23,1	-17,5	-15,7	-33,1	-35,0	-26,3	-6,7	-9,0	-0,1
21	M	-1,8	-2,8	-0,7	-5,4	4,6	16,9	-38,0	-8,3	-6,0	-4,2	-0,2	6,9	19,7
22	M	8,9	8,8	6,7	9,9	9,7	-3,2	-25,1	2,5	1,1	15,0	10,5	11,6	18,9
23	M	8,7	-1,5	5,0	10,0	7,6	7,2	0,9	-4,9	-3,1	-1,0	11,1	2,4	10,3
22	*Oct*	16,7	18,3	8,9	13,2	13,8	50,2	-35,2	5,2	-2,1	24,6	18,9	24,1	22,6
	Nov	11,4	12,7	11,5	13,4	13,2	-2,0	26,5	-0,2	-2,0	22,5	18,4	23,2	21,7
	Dic	13,4	14,3	9,9	13,1	12,6	-3,1	-13,1	1,1	-1,9	25,5	18,3	22,7	23,1
23	*Ene*	-10,6	-4,7	-7,1	0,4	0,3	-2,9	-8,5	-5,1	-0,9	-7,6	-15,5	1,9	-1,3
	Feb	11,2	-22,4	6,0	12,9	11,3	1,5	-6,9	-8,0	-7,7	-39,9	15,4	-21,4	18,4
	Mar	6,5	4,6	4,6	10,8	9,6	-4,4	-7,3	-6,5	-7,0	18,0	12,3	1,7	15,8
	Abr	11,4	7,8	0,7	10,5	8,1	-2,2	-7,4	-2,8	-8,1	22,0	12,0	1,9	-3,3
	May	13,6	15,4	10,1	14,8	15,1	36,2	36,3	-8,4	-8,2	33,6	21,3	21,3	18,3
	Jun	17,1	-9,2	10,7	17,4	16,2	-2,4	-4,9	8,9	6,1	-31,5	14,5	-0,6	16,4
	Jul	15,0	-2,6	6,5	14,2	12,5	3,9	-4,0	-5,6	-11,2	-1,5	19,5	-0,5	18,6
	Ago	-1,6	-4,0	-9,0	-0,9	-2,6	3,4	3,4	-5,1	-5,9	-5,4	-15,9	-0,4	-3,8
	Sep	6,6	-18,8	5,0	12,6	9,3	43,1	3,7	-7,7	-6,8	-36,9	20,4	-19,1	-3,0
	Oct	9,7	-5,3	5,2	9,2	10,2	6,0	3,2	-8,5	-10,6	-6,7	16,0	2,0	16,2
	Nov	14,9	8,9	12,3	8,7	8,0	7,0	6,7	-6,9	8,2	19,6	15,8	20,0	15,0
	Dic	11,0	12,3	15,0	9,3	-6,5	-2,7	-3,0	-2,7	14,9	24,6	16,8	21,6	16,0
24	*Ene*	-1,4	-20,3	6,0	8,4	-7,9	-32,7	42,0	-9,4	-11,2	-31,0	14,7	-17,2	14,2
	Feb	5,7	9,9	4,2	7,4	-5,6	-5,0	-5,3	-1,9	-8,1	18,0	12,4	21,4	15,6
	Mar	9,4	8,1	5,2	8,6	8,2	-2,2	-2,6	-7,4	-9,2	18,8	14,3	20,8	18,5
	Abr	14,3	-3,2	6,0	12,3	9,5	-2,0	-2,8	-4,3	-6,9	-3,9	14,9	0,4	16,6
	May	16,6	10,8	9,3	11,6	-3,6	-0,7	-6,0	-4,8	-5,2	23,5	21,8	19,6	17,0

a. La metodología de la ECC está disponible en https://www.mincotur.gob.es/es-ES/IndicadoresyEstadisticas/Industria/EncuestaCoyuntura/Documents/metodologiaeci.pdf

23. PRODUCCIÓN Y DEMANDA
F) Opiniones empresariales

23.19 Utilización de la capacidad productiva (datos originales) (CNAE 2009)

Encuesta de Coyuntura Industrial (ECI) del Ministerio de Industria y Turismo (a) — *Porcentajes y saldos*

		Capacidad productiva instalada (saldos)				Grado de utilización de la capacidad productiva instalada (%)				Tendencias (expectativas)		Competitividad de los productos industriales			Pro memoria
		Total industria	Bienes de equipo	Bienes intermedios	Bienes de consumo	Total industria	Bienes de equipo	Bienes intermedios	Bienes de consumo	Cartera de pedidos	Cartera de pedidos extranjera	Nacionales	De la UE	Extra UE	Número de meses de trabajo asegurado
		1	2	3	4	5	6	7	8	9	10	11	12	13	14
19	M	7,3	4,4	10,4	4,5	80,3	87,3	78,1	77,0	-2,3	-9,2	7,0	6,1	8,4	4,2
20	M	16,2	14,2	21,4	10,3	74,3	81,4	70,7	75,8	-15,3	-25,6	4,3	0,1	1,3	5,0
21	M	6,1	3,7	4,3	9,9	77,8	82,0	77,8	76,9	9,4	-4,3	8,7	4,5	5,2	5,3
22	M	2,5	-8,4	8,0	2,6	78,7	84,4	77,1	78,4	2,4	-7,7	3,5	1,1	-1,6	5,7
23	M	8,1	-5,8	17,3	5,7	76,9	83,5	74,3	76,6	-8,5	-20,4	1,9	-1,3	-1,0	5,0
19	*IV*	13,6	18,6	13,6	9,9	79,0	87,1	76,2	76,2	-10,4	-16,4	6,8	4,6	3,7	5,5
20	*I*	8,3	5,5	11,2	6,0	80,0	85,7	77,8	79,2	-2,2	-13,6	8,4	4,1	4,7	4,9
	II	23,2	13,3	35,3	14,2	70,0	81,8	63,3	71,3	-25,9	-33,9	-3,7	-2,2	-1,8	5,2
	III	19,5	25,4	23,5	9,6	71,9	78,1	67,9	76,4	-24,6	-26,6	6,3	-	1,3	4,7
	IV	13,7	12,7	15,7	11,3	75,6	79,9	73,9	76,2	-8,6	-28,5	6,4	-1,3	0,9	5,3
21	*I*	8,4	-0,8	6,0	17,8	77,0	82,4	75,8	75,7	0,9	-12,3	7,1	2,4	2,2	5,7
	II	10,9	13,1	8,2	12,7	77,4	81,4	76,8	76,8	11,7	-0,5	7,2	4,4	8,9	5,7
	III	-1,0	-14,3	2,4	3,6	77,5	82,3	78,1	77,2	14,4	-3,8	9,8	6,9	6,4	5,5
	IV	6,0	16,8	0,6	5,6	79,2	81,8	80,3	77,8	10,9	-0,7	10,6	4,1	3,3	4,5
22	*I*	-2,2	-19,1	1,8	4,2	78,8	80,8	78,7	79,2	9,9	4,7	9,3	5,8	2,0	5,8
	II	1,2	-6,6	3,2	3,9	80,0	86,1	78,3	79,3	9,6	-5,5	7,1	5,8	2,6	5,6
	III	3,1	2,2	6,4	-0,6	78,9	85,0	77,3	77,7	-2,4	-9,8	-2,5	-3,9	-3,5	5,5
	IV	7,8	-10,2	20,8	3,2	77,2	85,9	74,1	77,4	-7,3	-19,9	0,2	-3,3	-7,6	5,9
23	*I*	1,8	-13,2	8,1	4,1	77,1	84,4	73,3	78,0	-6,2	-18,1	4,8	4,3	4,2	5,4
	II	5,6	-4,5	15,4	-0,1	76,4	81,8	74,3	76,0	-2,9	-17,1	-0,6	-3,0	0,5	5,1
	III	9,9	-5,9	19,2	8,1	76,2	83,1	73,3	76,1	-8,9	-24,4	2,1	-2,4	-3,7	4,8
	IV	15,0	0,3	26,4	10,8	77,8	84,9	76,2	76,1	-16,0	-22,2	1,2	-4,1	-5,0	4,8
24	*I*	2,9	-10,6	10,0	2,9	77,2	85,8	74,2	75,5	-7,5	-21,7	-2,7	-4,5	-6,0	4,7
	II	7,9	3,4	9,3	9,0	77,7	85,9	75,7	75,0	-6,0	-14,7	1,5	-1,9	-3,0	5,0

a. La metodología de la ECI está disponible en https://www.mincotur.gob.es/es-ES/IndicadoresyEstadisticas/Industria/EncuestaCoyuntura/Documents/metodologiaeci.pdf

23. PRODUCCIÓN Y DEMANDA
F) Encuestas y Opiniones empresariales

23.20 ENCUESTA DE INVERSIONES EN LA INDUSTRIA (EXCEPTO CONSTRUCCIÓN). ESPAÑA

■ Serie representada gráficamente. — *Tasas de variación interanual a precios corrientes*

	Realización	Previsión 1.ª	Previsión 2.ª	Previsión 3.ª
	1 ■	2 ■	3 ■	4 ■
15	36	7	3	7
16	-1	38	8	-7
17	17	11	8	-3
18	10	12	8	-20
19	-6	1	-4	-20
20	-24	1	-35	-9
21	...	3	-5	...

INVERSIÓN INDUSTRIAL
Tasas de variación anuales

CAPÍTULO 24 EMPLEO Y SALARIOS

24. EMPLEO Y SALARIOS
A) Encuesta de Población Activa

24.1 Población de 16 y más años: Resumen

Fuente: Instituto Nacional de Estadística — *Miles de personas*

		Población de 16 y más años											Pro memoria: Tasas		
		Total	Población Activa							Inactivos			Activa	Paro	Empleo
			Total	Ocupados					Parados	Total	Hombres	Mujeres			
				Total	No asalariados	Asalariados									
						Total	Sector privado	Sector público							
		1=2+9	2=3+8	3=4+5	4	5=6+7	6	7	8	9=10+11	10	11	12=2/1	13=8/2	14=3/1
18	M	38 887	22 807	19 328	3 094	16 234	13 084	3 151	3 479	16 080	6 702	9 378	58,65	15,26	49,70
19	M	39 269	23 027	19 779	3 109	16 671	13 448	3 223	3 248	16 242	6 821	9 421	58,64	14,11	50,37
20	M	39 579	22 733	19 202	3 093	16 109	12 812	3 298	3 531	16 846	7 133	9 712	57,44	15,53	48,52
21	M	39 926	23 310	19 833	3 173	16 661	13 237	3 424	3 476	16 616	7 045	9 571	58,38	14,92	49,68
22	M	40 367	23 627	20 548	3 178	17 369	13 903	3 467	3 079	16 741	7 077	9 664	58,53	13,04	50,90
23	M	40 983	24 120	21 182	3 219	17 963	14 440	3 523	2 937	16 863	7 179	9 684	58,85	12,19	51,69
23 *I-I*	M	40 761	23 821	20 634	3 165	17 470	13 975	3 495	3 186	16 941	7 254	9 686	58,44	13,38	50,62
24 *I-I*	M	41 327	24 228	21 250	3 186	18 064	14 513	3 551	2 978	17 099	7 287	9 812	58,63	12,29	51,42
22 *I*		40 117	23 411	20 197	3 179	17 018	13 568	3 450	3 215	16 706	7 083	9 623	58,36	13,73	50,34
II		40 277	23 602	20 607	3 201	17 407	13 975	3 432	2 995	16 675	7 061	9 615	58,60	12,69	51,16
III		40 456	23 771	20 745	3 186	17 559	14 071	3 488	3 026	16 685	6 998	9 687	58,76	12,73	51,28
IV		40 619	23 722	20 641	3 147	17 494	13 997	3 497	3 082	16 897	7 165	9 732	58,40	12,99	50,82
23 *I*		40 761	23 821	20 634	3 165	17 470	13 975	3 495	3 186	16 941	7 254	9 686	58,44	13,38	50,62
II		40 892	24 067	21 258	3 260	17 999	14 495	3 504	2 808	16 825	7 139	9 686	58,85	11,67	51,99
III		41 057	24 341	21 447	3 197	18 250	14 734	3 516	2 895	16 716	7 069	9 647	59,29	11,89	52,24
IV		41 221	24 251	21 390	3 256	18 134	14 557	3 577	2 861	16 971	7 256	9 715	58,83	11,80	51,89
24 *I*		41 327	24 228	21 250	3 186	18 064	14 513	3 551	2 978	17 099	7 287	9 812	58,63	12,29	51,42

Nota general a los cuadros de la EPA: Como consecuencia del cambio en la base poblacional (Censo 2021), se han revisado todas las series que figuran en este cuadro, a partir del año 2021. Desde el primer trimestre de 2005, se produce una ruptura en las series de algunas variables. Además, desde el primer trimestre de 2021 entró en vigor el Reglamento (UE) 2019/1700 del Parlamento Europeo y del Consejo y el Reglamento de Ejecución (UE) 2019/2240. Para más información, véase https://www.ine.es/dyngs/INEbase/es/operacion.htm?c=Estadistica_C&cid=1254736176918&menu=metodologia&idp=1254735976595.

24. EMPLEO Y SALARIOS
A) Encuesta de Población Activa

24.2 Población de 16 y más años por grupos de edad y sexo

Fuente: Instituto Nacional de Estadística — *Miles de personas*

		Ambos sexos					Hombres					Mujeres				
		Total	De 16 a 19 años	De 20 a 24 años	De 25 a 54 años	De 55 y más años	Total	De 16 a 19 años	De 20 a 24 años	De 25 a 54 años	De 55 y más años	Total	De 16 a 19 años	De 20 a 24 años	De 25 a 54 años	De 55 y más años
		1=2 a 5	2=7+12	3=8+13	4=9+14	5=10+15	6=7 a 10	7	8	9	10	11=12 a 15	12	13	14	15
18	M	38 887	1 822	2 256	20 131	14 678	18 909	939	1 148	10 088	6 735	19 978	883	1 108	10 043	7 943
19	M	39 269	1 876	2 302	20 084	15 008	19 094	968	1 174	10 058	6 895	20 175	907	1 128	10 026	8 113
20	M	39 579	1 920	2 359	19 985	15 315	19 242	992	1 205	10 001	7 044	20 337	928	1 154	9 983	8 272
21	M	39 926	1 920	2 373	19 933	15 700	19 413	984	1 218	10 024	7 186	20 513	936	1 155	9 908	8 514
22	M	40 367	1 984	2 440	19 900	16 043	19 620	1 019	1 255	9 997	7 350	20 747	965	1 185	9 903	8 693
23	M	40 983	2 032	2 538	20 005	16 408	19 914	1 046	1 305	10 044	7 519	21 069	986	1 234	9 961	8 889
23 *I-I*	M	40 761	2 022	2 502	19 971	16 266	19 812	1 045	1 287	10 026	7 454	20 949	977	1 216	9 945	8 812
24 *I-I*	M	41 327	2 075	2 595	20 027	16 631	20 088	1 075	1 333	10 058	7 622	21 238	999	1 262	9 968	9 009
22 *I*		40 117	1 947	2 407	19 857	15 906	19 500	995	1 237	9 982	7 285	20 617	951	1 170	9 875	8 621
II		40 277	1 969	2 429	19 884	15 996	19 583	1 017	1 249	9 990	7 327	20 694	952	1 180	9 894	8 668
III		40 456	1 998	2 450	19 917	16 091	19 659	1 024	1 260	10 003	7 373	20 797	975	1 190	9 914	8 718
IV		40 619	2 022	2 475	19 942	16 181	19 739	1 038	1 273	10 013	7 415	20 880	984	1 201	9 929	8 766
23 *I*		40 761	2 022	2 502	19 971	16 266	19 812	1 045	1 287	10 026	7 454	20 949	977	1 216	9 945	8 812
II		40 892	2 004	2 528	20 002	16 358	19 869	1 031	1 300	10 042	7 496	21 022	972	1 228	9 960	8 862
III		41 057	2 027	2 550	20 022	16 458	19 943	1 037	1 311	10 053	7 542	21 114	990	1 240	9 969	8 916
IV		41 221	2 075	2 573	20 025	16 549	20 033	1 072	1 322	10 055	7 584	21 188	1 003	1 251	9 969	8 965
24 *I*		41 327	2 075	2 595	20 027	16 631	20 088	1 075	1 333	10 058	7 622	21 238	999	1 262	9 968	9 009

Nota general a los cuadros de la EPA: Como consecuencia del cambio en la base poblacional (Censo 2021), se han revisado todas las series que figuran en este cuadro, a partir del año 2021. Desde el primer trimestre de 2005, se produce una ruptura en las series de algunas variables. Además, desde el primer trimestre de 2021 entró en vigor el Reglamento (UE) 2019/1700 del Parlamento Europeo y del Consejo y el Reglamento de Ejecución (UE) 2019/2240. Para más información, véase https://www.ine.es/dyngs/INEbase/es/operacion.htm?c=Estadistica_C&cid=1254736176918&menu=metodologia&idp=1254735976595.

24. EMPLEO Y SALARIOS
A) Encuesta de Población Activa

24.3 Población activa y ocupada por grupos de edad y sexo

Fuente: Instituto Nacional de Estadística

Miles de personas

		Población activa									Población ocupada								
		Total	Hombres				Mujeres				Total	Hombres				Mujeres			
			Total	De 16 a 24 años	De 25 a 54 años	De 55 y más años	Total	De 16 a 24 años	De 25 a 54 años	De 55 y más años		Total	De 16 a 24 años	De 25 a 54 años	De 55 y más años	Total	De 16 a 24 años	De 25 a 54 años	De 55 y más años
		1=2+6	2=3 a 5	3	4	5	6=7 a 9	7	8	9	10=11+15	11=12 a 14	12	13	14	15=16 a 18	16	17	18
18	A	22 807	12 207	819	9 273	2 115	10 600	687	8 215	1 698	19 328	10 532	531	8 146	1 855	8 796	459	6 886	1 451
19	A	23 027	12 273	842	9 222	2 209	10 754	698	8 247	1 809	19 779	10 746	581	8 204	1 961	9 034	457	7 011	1 566
20	A	22 733	12 109	792	9 014	2 303	10 624	640	8 069	1 916	19 202	10 430	498	7 882	2 049	8 773	386	6 727	1 660
21	A	23 310	12 368	818	9 130	2 420	10 942	695	8 193	2 054	19 833	10 733	540	8 046	2 148	9 100	444	6 905	1 751
22	A	23 627	12 544	878	9 144	2 522	11 083	733	8 204	2 145	20 548	11 115	627	8 218	2 270	9 433	507	7 060	1 866
23	A	24 120	12 735	926	9 184	2 625	11 385	771	8 335	2 279	21 182	11 377	659	8 341	2 376	9 806	551	7 269	1 986
23 *I-I*	A	23 821	12 558	846	9 141	2 571	11 263	725	8 305	2 233	20 634	11 091	599	8 187	2 305	9 543	503	7 109	1 932
24 *I-I*	A	24 228	12 802	929	9 168	2 704	11 426	750	8 343	2 334	21 250	11 393	663	8 285	2 445	9 857	551	7 270	2 036
22 *I*		23 411	12 417	818	9 121	2 478	10 994	684	8 192	2 119	20 197	10 906	573	8 125	2 208	9 291	477	6 985	1 828
II		23 602	12 523	884	9 130	2 508	11 079	753	8 183	2 143	20 607	11 124	637	8 241	2 246	9 483	522	7 103	1 859
III		23 771	12 661	952	9 161	2 547	11 110	780	8 181	2 150	20 745	11 293	681	8 292	2 319	9 453	525	7 043	1 885
IV		23 722	12 575	858	9 164	2 553	11 148	716	8 262	2 170	20 641	11 136	615	8 215	2 306	9 505	504	7 109	1 892
23 *I*		23 821	12 558	846	9 141	2 571	11 263	725	8 305	2 233	20 634	11 091	599	8 187	2 305	9 543	503	7 109	1 932
II		24 067	12 731	916	9 209	2 606	11 336	756	8 320	2 260	21 258	11 424	664	8 398	2 362	9 835	538	7 330	1 967
III		24 341	12 874	1 016	9 191	2 667	11 467	841	8 343	2 283	21 447	11 546	721	8 394	2 431	9 901	611	7 304	1 986
IV		24 251	12 777	927	9 197	2 654	11 474	760	8 372	2 341	21 390	11 446	653	8 386	2 407	9 944	553	7 333	2 058
24 *I*		24 228	12 802	929	9 168	2 704	11 426	750	8 343	2 334	21 250	11 393	663	8 285	2 445	9 857	551	7 270	2 036

Nota general a los cuadros de la EPA: Como consecuencia del cambio en la base poblacional (Censo 2021), se han revisado todas las series que figuran en este cuadro, a partir del año 2021. Desde el primer trimestre de 2005, se produce una ruptura en las series de algunas variables. Además, desde el primer trimestre de 2021 entró en vigor el Reglamento (UE) 2019/1700 del Parlamento Europeo y del Consejo y el Reglamento de Ejecución (UE) 2019/2240. Para más información, véase https://www.ine.es/dyngs/INEbase/es/operacion.htm?c=Estadistica_C&cid=1254736176918&menu=metodologia&idp=1254735976595.

24. EMPLEO Y SALARIOS
A) Encuesta de Población Activa

24.4 Ocupados por ramas de actividad, según secciones de la CNAE 2009

Fuente: Instituto Nacional de Estadística

Miles de personas

		Total	Agricultura, ganadería, silvicultura y pesca	Industria								Construcción	Servicios						
				Total	Extractivas	Manufactureras					Energía eléctrica,gas, vapor, aire acond., agua,saneamiento,residuos y descont.		Total	Comercio reparación vehículos de motor y motocicletas y hostelería	Transporte, almacenamiento información y comunicaciones	Actividades financieras y de seguros	Act. inmobiliarias, profesionales, científicas, administrativas y servicios auxiliares auxiliares	AA.PP. y Defensa, Seguridad Social, educación y actividades sanitarias y servicios sociales	Activ. artísticas, de los hogares, extraterritoriales y otros servicios
						Total	Alimentos, bebidas y tabaco	Textil, confec., cuero, calzado, madera, papel y artes gráficas	Refino, química, metalurgia,min. no metálicos y prod. de caucho y plástico	Maquinaria,óptica,informática, eléctronica,vehículos y diversas									
		1	A 2	B a E 3	B 4	C 5	10 a 12 6	13 a 18 7	19 a 24 8	25 a 33 9	D+E 10	F 11	G a U 12	G+I 13	H+J 14	K 15	L a N 16	O a Q 17	R a U 18
18	M	19 328	813	2 708	34	2 444	505	352	521	1 066	231	1 222	14 585	4 715	1 566	435	2 115	4 282	1 474
19	M	19 779	797	2 763	33	2 495	522	373	530	1 070	236	1 278	14 941	4 789	1 634	429	2 207	4 401	1 481
20	M	19 202	765	2 698	33	2 431	522	341	514	1 054	234	1 244	14 495	4 421	1 605	445	2 189	4 448	1 386
21	M	19 833	818	2 711	32	2 434	513	329	511	1 082	245	1 315	14 990	4 438	1 695	483	2 302	4 657	1 415
22	M	20 548	798	2 779	29	2 514	543	347	552	1 072	236	1 355	15 615	4 676	1 851	473	2 343	4 792	1 481
23	M	21 182	767	2 815	31	2 552	563	326	554	1 110	231	1 398	16 202	4 892	1 931	482	2 463	4 905	1 529
23 *I-I*	M	20 634	775	2 805	28	2 549	553	349	553	1 095	228	1 336	15 718	4 667	1 859	469	2 348	4 887	1 489
24 *I-I*	M	21 250	766	2 826	36	2 554	552	315	556	1 131	236	1 418	16 241	4 831	1 977	452	2 473	5 003	1 505
22 *I*		20 197	850	2 706	28	2 434	514	342	528	1 050	245	1 345	15 295	4 468	1 821	455	2 357	4 738	1 457
II		20 607	811	2 784	30	2 512	546	350	558	1 059	243	1 371	15 641	4 716	1 832	471	2 311	4 802	1 509
III		20 745	752	2 817	30	2 557	546	350	564	1 098	231	1 369	15 808	4 804	1 870	477	2 358	4 789	1 510
IV		20 641	781	2 809	29	2 553	568	346	559	1 081	226	1 335	15 716	4 715	1 880	489	2 345	4 839	1 448
23 *I*		20 634	775	2 805	28	2 549	553	349	553	1 095	228	1 336	15 718	4 667	1 859	469	2 348	4 887	1 489
II		21 258	776	2 741	28	2 497	560	312	554	1 072	216	1 404	16 337	4 972	1 951	481	2 507	4 880	1 547
III		21 447	724	2 847	30	2 587	581	326	563	1 116	231	1 417	16 458	5 096	1 973	492	2 488	4 858	1 550
IV		21 390	794	2 864	38	2 577	557	318	548	1 155	249	1 435	16 297	4 832	1 939	488	2 511	4 996	1 532
24 *I*		21 250	766	2 826	36	2 554	552	315	556	1 131	236	1 418	16 241	4 831	1 977	452	2 473	5 003	1 505

Nota general a los cuadros de la EPA: Como consecuencia del cambio en la base poblacional (Censo 2021), se han revisado todas las series que figuran en este cuadro, a partir del año 2021. Desde el primer trimestre de 2005, se produce una ruptura en las series de algunas variables. Además, desde el primer trimestre de 2021 entró en vigor el Reglamento (UE) 2019/1700 del Parlamento Europeo y del Consejo y el Reglamento de Ejecución (UE) 2019/2240. Para más información, véase https://www.ine.es/dyngs/INEbase/es/operacion.htm?c=Estadistica_C&cid=1254736176918&menu=metodologia&idp=1254735976595.

24. EMPLEO Y SALARIOS
A) Encuesta de Población Activa

24.5 Ocupados por situación profesional

Fuente: Instituto Nacional de Estadística — *Miles de personas*

		Total	No asalariados						Asalariados								
											Sector público						
												Administraciones publicas					Empresas públicas
		Total	Total	Empleador	Empresario sin asalariados	Miembro de una cooperativa	Ayuda familiar	Otros	Total	Sector privado	Total	Total	Central	Seguridad social	CCAA	Local y otras	
		1=2+8	2=3 a 7	3	4	5	6	7	8=9+10	9	10=11+16	11=12 a 15	12	13	14	15	16
18	M	19 328	3 094	960	2 028	26	73	7	16 234	13 084	3 151	3 010	532	25	1 789	664	140
19	M	19 779	3 109	955	2 046	26	75	8	16 671	13 448	3 223	3 072	536	24	1 838	673	151
20	M	19 202	3 093	888	2 105	22	70	9	16 109	12 812	3 298	3 132	552	25	1 887	668	166
21	M	19 833	3 173	951	2 096	26	84	16	16 661	13 237	3 424	3 260	511	31	2 027	691	164
22	M	20 548	3 178	994	2 066	27	78	14	17 369	13 903	3 467	3 310	524	29	2 053	705	157
23	M	21 182	3 219	1 020	2 104	25	63	7	17 963	14 440	3 523	3 356	533	31	2 080	712	167
23 *I-I*	M	20 634	3 165	999	2 074	24	64	5	17 470	13 975	3 495	3 337	528	26	2 071	711	158
24 *I-I*	M	21 250	3 186	971	2 121	29	59	7	18 064	14 513	3 551	3 367	529	31	2 127	681	184
22 *I*		20 197	3 179	974	2 100	27	62	15	17 018	13 568	3 450	3 293	523	28	2 062	680	157
II		20 607	3 201	1 009	2 073	28	78	13	17 407	13 975	3 432	3 273	534	25	2 023	691	159
III		20 745	3 186	987	2 063	24	91	21	17 559	14 071	3 488	3 334	520	36	2 051	726	154
IV		20 641	3 147	1 004	2 030	29	78	5	17 494	13 997	3 497	3 341	518	25	2 076	722	157
23 *I*		20 634	3 165	999	2 074	24	64	5	17 470	13 975	3 495	3 337	528	26	2 071	711	158
II		21 258	3 260	1 029	2 142	21	61	7	17 999	14 495	3 504	3 350	543	31	2 065	710	154
III		21 447	3 197	1 033	2 070	19	66	10	18 250	14 734	3 516	3 347	537	31	2 064	715	170
IV		21 390	3 256	1 019	2 132	34	64	7	18 134	14 557	3 577	3 391	524	35	2 120	712	185
24 *I*		21 250	3 186	971	2 121	29	59	7	18 064	14 513	3 551	3 367	529	31	2 127	681	184

Nota general a los cuadros de la EPA: Como consecuencia del cambio en la base poblacional (Censo 2021), se han revisado todas las series que figuran en este cuadro, a partir del año 2021. Desde el primer trimestre de 2005, se produce una ruptura en las series de algunas variables. Además, desde el primer trimestre de 2021 entró en vigor el Reglamento (UE) 2019/1700 del Parlamento Europeo y del Consejo y el Reglamento de Ejecución (UE) 2019/2240. Para más información, véase https://www.ine.es/dyngs/INEbase/es/operacion.htm?c=Estadistica_C&cid=1254736176918&menu=metodologia&idp=1254735976595.

24. EMPLEO Y SALARIOS
A) Encuesta de Población Activa

24.6 Asalariados por ramas de actividad, según secciones de la CNAE 2009

Fuente: Instituto Nacional de Estadística — *Miles de personas*

		Total	Agricultura, ganadería, silvicultura y pesca	Industria								Construcción	Servicios						
						Manufactureras													
				Total	Extractivas	Total	Alimentos, bebidas y tabaco	Textil, confec., cuero, calzado, madera, papel y artes gráficas	Refino, química, metalurgia,min.no metálicos y prod.de caucho y plástico	Maquinaria,óptica,informática, eléctronica,vehículos y diversas	Energía eléctrica,gas, vapor, aire acond., agua,saneamiento,residuos y descont.		Total	Comercio,reparación de vehículos de motor y motocicletas y hostelería	Transporte, almacenamiento, información y comunicaciones	Actividades financieras y de seguros	Act.inmobiliarias, profesionales,científicas, técnicas, administrativas y servicios auxiliares	AAPP y Defensa, Seg.Social, educación y act. sanitarias y serv. sociales	Activ.artísticas, de los hogares, extraterritoriales y otros servicios
		1	2	3	4	5	6	7	8	9	10	11	12	13	14	15	16	17	18
18	M	16 234	512	2 463	32	2 209	458	298	501	953	222	888	12 371	3 666	1 329	394	1 619	4 111	1 252
19	M	16 671	494	2 526	31	2 269	478	313	514	965	226	946	12 704	3 757	1 403	392	1 695	4 207	1 251
20	M	16 109	485	2 458	31	2 204	480	283	498	944	223	919	12 247	3 431	1 372	405	1 667	4 236	1 136
21	M	16 661	518	2 469	30	2 203	473	272	489	969	235	967	12 706	3 434	1 452	437	1 765	4 455	1 163
22	M	17 369	501	2 540	27	2 287	501	301	530	954	226	993	13 336	3 691	1 601	430	1 812	4 588	1 214
23	M	17 963	472	2 588	30	2 335	517	285	533	1 001	223	1 046	13 856	3 890	1 673	437	1 912	4 684	1 259
23 *I-I*	M	17 470	486	2 566	27	2 319	500	309	531	979	221	995	13 422	3 685	1 605	424	1 817	4 665	1 226
24 *I-I*	M	18 064	484	2 600	35	2 337	511	266	538	1 024	228	1 087	13 894	3 844	1 711	403	1 925	4 785	1 227
22 *I*		17 018	551	2 469	25	2 214	475	291	508	939	230	989	13 009	3 493	1 568	413	1 807	4 537	1 192
II		17 407	516	2 543	27	2 282	507	299	537	940	234	1 001	13 346	3 725	1 579	431	1 792	4 589	1 230
III		17 559	453	2 572	28	2 321	504	304	539	974	223	1 013	13 522	3 809	1 623	433	1 829	4 588	1 240
IV		17 494	483	2 576	28	2 330	520	310	536	963	218	970	13 466	3 735	1 632	442	1 822	4 639	1 196
23 *I*		17 470	486	2 566	27	2 319	500	309	531	979	221	995	13 422	3 685	1 605	424	1 817	4 665	1 226
II		17 999	484	2 529	27	2 292	513	278	532	969	210	1 045	13 941	3 939	1 694	435	1 934	4 670	1 268
III		18 250	429	2 623	29	2 372	539	284	540	1 009	222	1 062	14 136	4 097	1 722	446	1 940	4 644	1 287
IV		18 134	489	2 634	37	2 358	517	268	527	1 046	239	1 084	13 926	3 839	1 671	443	1 959	4 758	1 257
24 *I*		18 064	484	2 600	35	2 337	511	266	538	1 024	228	1 087	13 894	3 844	1 711	403	1 925	4 785	1 227

Nota general a los cuadros de la EPA: Como consecuencia del cambio en la base poblacional (Censo 2021), se han revisado todas las series que figuran en este cuadro, a partir del año 2021. Desde el primer trimestre de 2005, se produce una ruptura en las series de algunas variables. Además, desde el primer trimestre de 2021 entró en vigor el Reglamento (UE) 2019/1700 del Parlamento Europeo y del Consejo y el Reglamento de Ejecución (UE) 2019/2240. Para más información, véase https://www.ine.es/dyngs/INEbase/es/operacion.htm?c=Estadistica_C&cid=1254736176918&menu=metodologia&idp=1254735976595.

24. EMPLEO Y SALARIOS
A) Encuesta de Población Activa

24.7 Asalariados según duración de la jornada, tipo de contrato y sexo

Fuente: Instituto Nacional de Estadística — *Miles de personas*

		Total	Hombres	Mujeres	Duración de la jornada: A tiempo completo	Duración de la jornada: A tiempo parcial	Con contrato indefinido: Total	Con contrato indefinido: Hombres	Con contrato indefinido: Mujeres	Con contrato indefinido: A tiempo completo	Con contrato indefinido: A tiempo parcial	Con contrato temporal: Total	Con contrato temporal: Hombres	Con contrato temporal: Mujeres	Con contrato temporal: A tiempo completo	Con contrato temporal: A tiempo parcial
		=6+11 =4+5= 1=2+3=	2=7+12	3=8+13	4=9+14	5=10+15	6=7+8	7	8	9	10	11=12+13	12	13	14	15
18	M	16 234	8 482	7 753	13 671	2 563	11 882	6 279	5 604	10 483	1 399	4 352	2 203	2 149	3 188	1 164
19	M	16 671	8 699	7 972	14 045	2 626	12 294	6 491	5 803	10 821	1 473	4 377	2 208	2 169	3 224	1 153
20	M	16 109	8 404	7 706	13 713	2 397	12 232	6 503	5 729	10 798	1 434	3 877	1 900	1 977	2 914	963
21	M	16 661	8 643	8 017	14 207	2 454	12 454	6 647	5 808	11 067	1 387	4 206	1 997	2 210	3 139	1 067
22	M	17 369	9 055	8 314	14 863	2 506	13 665	7 329	6 336	12 086	1 579	3 705	1 726	1 978	2 777	928
23	M	17 963	9 310	8 653	15 434	2 529	14 866	7 906	6 959	13 127	1 738	3 097	1 404	1 693	2 307	791
23 *I-I*	M	17 470	9 048	8 422	14 929	2 541	14 412	7 684	6 729	12 669	1 743	3 057	1 364	1 693	2 260	798
24 *I-I*	M	18 064	9 345	8 719	15 432	2 632	15 227	8 092	7 135	13 332	1 895	2 837	1 253	1 584	2 100	737
22 *I*		17 018	8 850	8 168	14 471	2 547	12 877	6 900	5 977	11 418	1 459	4 141	1 949	2 192	3 052	1 088
II		17 407	9 036	8 370	14 838	2 568	13 494	7 217	6 277	11 895	1 600	3 912	1 819	2 093	2 944	969
III		17 559	9 227	8 332	15 176	2 383	13 973	7 526	6 447	12 419	1 554	3 586	1 701	1 885	2 757	829
IV		17 494	9 107	8 388	14 967	2 527	14 315	7 671	6 644	12 612	1 702	3 180	1 436	1 744	2 355	825
23 *I*		17 470	9 048	8 422	14 929	2 541	14 412	7 684	6 729	12 669	1 743	3 057	1 364	1 693	2 260	798
II		17 999	9 325	8 674	15 424	2 575	14 850	7 876	6 974	13 100	1 749	3 149	1 449	1 700	2 324	826
III		18 250	9 493	8 757	15 836	2 414	15 077	8 040	7 037	13 411	1 667	3 173	1 453	1 720	2 425	747
IV		18 134	9 374	8 760	15 546	2 588	15 123	8 025	7 098	13 329	1 795	3 011	1 349	1 661	2 218	793
24 *I*		18 064	9 345	8 719	15 432	2 632	15 227	8 092	7 135	13 332	1 895	2 837	1 253	1 584	2 100	737

Nota general a los cuadros de la EPA: Como consecuencia del cambio en la base poblacional (Censo 2021), se han revisado todas las series que figuran en este cuadro, a partir del año 2021. Desde el primer trimestre de 2005, se produce una ruptura en las series de algunas variables. Además, desde el primer trimestre de 2021 entró en vigor el Reglamento (UE) 2019/1700 del Parlamento Europeo y del Consejo y el Reglamento de Ejecución (UE) 2019/2240. Para más información, véase https://www.ine.es/dyngs/INEbase/es/operacion.htm?c=Estadistica_C&cid=1254736176918&menu=metodologia&idp=1254735976595.

24. EMPLEO Y SALARIOS
A) Encuesta de Población Activa

24.8 Parados por ramas de actividad (CNAE 2009) y sexo

Fuente: Instituto Nacional de Estadística — *Miles de personas*

		Total	Buscan primer empleo: Total	Buscan primer empleo: Del cual Mujeres	Han trabajado antes: Total	Han trabajado antes: Del cual Mujeres	Agricultura: Total	Agricultura: Del cual Mujeres	Industria: Total	Industria: Del cual Mujeres	Construcción: Total	Construcción: Del cual Mujeres	Servicios: Total	Servicios: Del cual Mujeres	Han dejado su empleo hace más de un año: Total	Han dejado su empleo hace más de un año: Del cual Mujeres
		1=2+4	2	3	12+14 4=6+8+10+	13+15 5=7+9+11+	6	7	8	9	10	11	12	13	14	15
18	M	3 479	353	188	3 126	1 617	190	67	170	62	135	6	1 181	674	1 450	808
19	M	3 248	333	178	2 915	1 542	186	68	164	53	137	5	1 177	689	1 250	727
20	M	3 531	304	164	3 227	1 687	181	62	200	66	153	6	1 473	842	1 219	712
21	M	3 476	351	187	3 125	1 655	182	61	157	48	136	5	1 137	662	1 514	879
22	M	3 079	333	179	2 746	1 471	156	56	150	51	116	6	1 081	635	1 243	723
23	M	2 937	315	164	2 622	1 416	138	52	146	55	111	6	1 137	668	1 091	635
23 *I-I*	M	3 186	320	171	2 867	1 549	139	57	166	67	138	4	1 270	742	1 154	680
24 *I-I*	M	2 978	271	131	2 707	1 438	129	46	149	58	129	8	1 247	715	1 054	612
22 *I*		3 215	318	166	2 896	1 538	161	56	161	53	117	7	1 117	646	1 340	775
II		2 995	328	176	2 667	1 420	150	56	143	49	122	7	1 001	570	1 252	738
III		3 026	356	196	2 670	1 462	166	61	146	52	103	7	1 082	661	1 173	681
IV		3 082	330	178	2 752	1 465	148	50	151	49	122	4	1 124	661	1 207	701
23 *I*		3 186	320	171	2 867	1 549	139	57	166	67	138	4	1 270	742	1 154	680
II		2 808	297	151	2 512	1 351	134	43	148	55	116	6	1 057	631	1 057	616
III		2 895	337	169	2 557	1 397	153	59	149	56	88	6	1 102	652	1 065	625
IV		2 861	307	165	2 554	1 365	128	50	120	42	102	7	1 118	648	1 086	619
24 *I*		2 978	271	131	2 707	1 438	129	46	149	58	129	8	1 247	715	1 054	612

Nota general a los cuadros de la EPA: Como consecuencia del cambio en la base poblacional (Censo 2021), se han revisado todas las series que figuran en este cuadro, a partir del año 2021. Desde el primer trimestre de 2005, se produce una ruptura en las series de algunas variables. Además, desde el primer trimestre de 2021 entró en vigor el Reglamento (UE) 2019/1700 del Parlamento Europeo y del Consejo y el Reglamento de Ejecución (UE) 2019/2240. Para más información, véase https://www.ine.es/dyngs/INEbase/es/operacion.htm?c=Estadistica_C&cid=1254736176918&menu=metodologia&idp=1254735976595.

24. EMPLEO Y SALARIOS
A) Encuesta de Población Activa

24.9 Parados por estudios terminados y sexo, situación familiar y duración del paro

Fuente: Instituto Nacional de Estadística

Miles de personas

		Total	Por estudios terminados (a)								Por situación familiar			Tiempo de búsqueda			
			Analfabetos y sin estudios		Primarios		Medios y formación profesional		Superiores								
			Del cual		Del cual		Del cual		Del cual		Persona de referencia	Cónyuge de persona de referencia	Otros miembros	Hasta cinco meses	De seis a once meses	De 1 año en adelante y no consta	Ya han encontrado trabajo
			Total	Mujeres	Total	Mujeres	Total	Mujeres	Total	Mujeres							
		13 a 16= 10 a 12= 1=2+4+6+8=	2	3	4	5	6	7	8	9	10	11	12	13	14	15	16
18	M	3 479	122	50	338	148	2 207	1 125	811	481	1 362	882	1 235	1 060	411	1 706	303
19	M	3 248	95	42	297	132	2 039	1 062	816	484	1 271	823	1 153	1 055	421	1 440	333
20	M	3 531	88	46	284	132	2 163	1 091	995	583	1 367	856	1 308	1 290	585	1 344	312
21	M	3 476	89	43	267	115	2 188	1 133	932	551	1 398	787	1 291	1 120	524	1 660	173
22	M	3 079	88	40	257	114	1 944	1 014	790	483	1 329	698	1 052	1 109	394	1 385	192
23	M	2 937	77	38	258	112	1 821	949	782	480	1 264	654	1 020	1 125	409	1 191	212
23 *I-I*	M	3 186	82	39	312	144	1 992	1 041	801	497	1 399	716	1 071	1 177	446	1 329	234
24 *I-I*	M	2 978	90	47	245	110	1 853	943	790	470	1 273	684	1 022	1 190	408	1 146	233
22 *I*		3 215	97	42	259	112	2 066	1 077	792	473	1 373	743	1 099	1 091	415	1 529	181
II		2 995	92	40	248	110	1 931	1 012	724	434	1 316	680	999	1 030	379	1 430	156
III		3 026	85	37	252	115	1 869	985	820	521	1 274	680	1 072	1 090	392	1 274	271
IV		3 082	79	41	267	118	1 912	980	824	504	1 352	690	1 040	1 225	389	1 307	161
23 *I*		3 186	82	39	312	144	1 992	1 041	801	497	1 399	716	1 071	1 177	446	1 329	234
II		2 808	80	40	260	105	1 761	934	707	421	1 196	613	1 000	1 059	445	1 135	170
III		2 895	74	36	238	107	1 772	914	811	509	1 218	656	1 020	1 112	373	1 147	262
IV		2 861	71	37	223	91	1 758	907	809	495	1 241	629	991	1 152	373	1 155	181
24 *I*		2 978	90	47	245	110	1 853	943	790	470	1 273	684	1 022	1 190	408	1 146	233

Nota general a los cuadros de la EPA: Como consecuencia del cambio en la base poblacional (Censo 2021), se han revisado todas las series que figuran en este cuadro, a partir del año 2021. Desde el primer trimestre de 2005, se produce una ruptura en las series de algunas variables. Además, desde el primer trimestre de 2021 entró en vigor el Reglamento (UE) 2019/1700 del Parlamento Europeo y del Consejo y el Reglamento de Ejecución (UE) 2019/2240. Para más información, véase https://www.ine.es/dyngs/INEbase/es/operacion.htm?c=Estadistica_C&cid=1254736176918&menu=metodologia&idp=1254735976595.

24. EMPLEO Y SALARIOS
A) Ecuesta de Población Activa

24.10 Parados por tiempo de búsqueda de empleo y grupo de edad

Fuente: Instituto Nacional de Estadística

Miles de personas

		Total			Tiempo de búsqueda de empleo											
					Hasta 6 meses				De 6 meses hasta 12				Más de 1 año			
		16-29 años	30-49 años	50-69 años	Total	16-29 años	30-49 años	50-69 años	Total	16-29 años	30-49 años	50-69 años	Total	16-29 años	30-49 años	50-69 años
		1	2	3	4	5	6	7	8	9	10	11	12	13	14	15
18	M	945	1 627	907	1 060	394	494	172	411	137	191	83	1 706	317	793	595
19	M	900	1 478	870	1 055	399	468	188	421	133	193	95	1 440	257	659	523
20	M	1 022	1 631	878	1 290	471	599	220	585	190	275	121	1 344	267	604	472
21	M	988	1 533	954	1 120	433	495	192	524	166	240	118	1 660	339	719	601
22	M	834	1 331	912	1 109	417	482	210	394	115	173	106	1 385	247	591	546
23	M	829	1 243	864	1 125	441	469	214	409	118	184	107	1 191	210	495	485
23 *I-I*	M	840	1 414	931	1 177	396	548	232	446	150	184	112	1 329	236	576	518
24 *I-I*	M	819	1 280	877	1 190	423	540	226	408	133	171	104	1 146	193	463	488
22 *I*		841	1 407	965	1 091	378	488	224	415	131	173	111	1 529	293	648	586
II		784	1 291	917	1 030	381	444	203	379	112	155	112	1 430	237	631	561
III		889	1 272	864	1 090	469	442	179	392	107	182	103	1 274	231	530	512
IV		822	1 356	902	1 225	439	551	234	389	110	180	99	1 307	227	553	525
23 *I*		840	1 414	931	1 177	396	548	232	446	150	184	112	1 329	236	576	518
II		784	1 178	845	1 059	418	430	212	445	119	211	115	1 135	188	469	477
III		864	1 181	845	1 112	493	424	192	373	107	169	97	1 147	199	468	478
IV		829	1 197	834	1 152	460	473	219	373	98	173	102	1 155	216	469	469
24 *I*		819	1 280	877	1 190	423	540	226	408	133	171	104	1 146	193	463	488

Nota general a los cuadros de la EPA: Como consecuencia del cambio en la base poblacional (Censo 2021), se han revisado todas las series que figuran en este cuadro, a partir del año 2021. Desde el primer trimestre de 2005, se produce una ruptura en las series de algunas variables. Además, desde el primer trimestre de 2021 entró en vigor el Reglamento (UE) 2019/1700 del Parlamento Europeo y del Consejo y el Reglamento de Ejecución (UE) 2019/2240. Para más información, véase https://www.ine.es/dyngs/INEbase/es/operacion.htm?c=Estadistica_C&cid=1254736176918&menu=metodologia&idp=1254735976595.

24. EMPLEO Y SALARIOS
A) Encuesta de Población Activa

24.11 Tasa de actividad por grupos de edad y sexo

Fuente: Instituto Nacional de Estadística — *Porcentajes*

		Ambos sexos						Hombres						Mujeres					
		Total	Menores de 25 años			De 25 a 54 años	De 55 y más años	Total	Menores de 25 años			De 25 a 54 años	De 55 y más años	Total	Menores de 25 años			De 25 a 54 años	De 55 y más años
			Total	De 16 a 19 años	De 20 a 24 años				Total	De 16 a 19 años	De 20 a 24 años				Total	De 16 a 19 años	De 20 a 24 años		
		1	2	3	4	5	6	7	8	9	10	11	12	13	14	15	16	17	18
18	M	58,7	36,9	14,6	55,0	86,9	26,0	64,6	39,3	16,1	58,2	91,9	31,4	53,1	34,5	13,1	51,6	81,8	21,4
19	M	58,6	36,9	14,6	54,9	87,0	26,8	64,3	39,3	16,3	58,3	91,7	32,0	53,3	34,3	12,9	51,5	82,3	22,3
20	M	57,4	33,5	12,1	50,8	85,5	27,5	62,9	36,1	14,4	53,9	90,1	32,7	52,2	30,7	9,8	47,6	80,8	23,2
21	M	58,4	35,3	13,4	52,9	86,9	28,5	63,7	37,1	14,6	55,4	91,1	33,7	53,3	33,3	12,1	50,4	82,7	24,1
22	M	58,5	36,4	14,5	54,2	87,2	29,1	63,9	38,6	15,8	57,1	91,5	34,3	53,4	34,1	13,1	51,2	82,8	24,7
23	M	58,9	37,1	14,5	55,2	87,6	29,9	63,9	39,4	16,0	58,2	91,4	34,9	54,0	34,7	12,9	52,2	83,7	25,6
23 *I-I*	M	58,4	34,7	12,6	52,6	87,4	29,5	63,4	36,3	13,4	54,8	91,2	34,5	53,8	33,1	11,7	50,2	83,5	25,3
24 *I-I*	M	58,6	36,0	13,7	53,8	87,4	30,3	63,7	38,6	15,7	57,0	91,2	35,5	53,8	33,2	11,4	50,4	83,7	25,9
22 *I*		58,4	34,5	13,2	51,7	87,2	28,9	63,7	36,6	14,2	54,7	91,4	34,0	53,3	32,2	12,0	48,7	83,0	24,6
II		58,6	37,2	15,3	55,0	87,1	29,1	64,0	39,0	16,4	57,4	91,4	34,2	53,5	35,3	14,2	52,4	82,7	24,7
III		58,8	38,9	16,4	57,3	87,1	29,2	64,4	41,7	17,8	61,1	91,6	34,6	53,4	36,0	14,9	53,3	82,5	24,7
IV		58,4	35,0	13,1	52,9	87,4	29,2	63,7	37,1	14,8	55,4	91,5	34,4	53,4	32,8	11,4	50,3	83,2	24,8
23 *I*		58,4	34,7	12,6	52,6	87,4	29,5	63,4	36,3	13,4	54,8	91,2	34,5	53,8	33,1	11,7	50,2	83,5	25,3
II		58,9	36,9	14,3	54,8	87,6	29,8	64,1	39,3	15,6	58,1	91,7	34,8	53,9	34,4	13,0	51,3	83,5	25,5
III		59,3	40,6	17,7	58,7	87,6	30,1	64,6	43,3	19,6	62,0	91,4	35,4	54,3	37,7	15,8	55,3	83,7	25,6
IV		58,8	36,3	13,3	54,9	87,7	30,2	63,8	38,7	15,3	57,7	91,5	35,0	54,2	33,7	11,1	51,9	84,0	26,1
24 *I*		58,6	36,0	13,7	53,8	87,4	30,3	63,7	38,6	15,7	57,0	91,2	35,5	53,8	33,2	11,4	50,4	83,7	25,9

Nota general a los cuadros de la EPA: Como consecuencia del cambio en la base poblacional (Censo 2021), se han revisado todas las series que figuran en este cuadro, a partir del año 2021. Desde el primer trimestre de 2005, se produce una ruptura en las series de algunas variables. Además, desde el primer trimestre de 2021 entró en vigor el Reglamento (UE) 2019/1700 del Parlamento Europeo y del Consejo y el Reglamento de Ejecución (UE) 2019/2240. Para más información, véase https://www.ine.es/dyngs/INEbase/es/operacion.htm?c=Estadistica_C&cid=1254736176918&menu=metodologia&idp=1254735976595.

24. EMPLEO Y SALARIOS
A) Encuesta de Población Activa

24.12 Tasa de paro por grupos de edad y sexo

Fuente: Instituto Nacional de Estadística — *Porcentajes*

		Ambos sexos						Hombres						Mujeres					
		Total	Menores de 25 años			De 25 a 54 años	De 55 y más años	Total	Menores de 25 años			De 25 a 54 años	De 55 y más años	Total	Menores de 25 años			De 25 a 54 años	De 55 y más años
			Total	De 16 a 19 años	De 20 a 24 años				Total	De 16 a 19 años	De 20 a 24 años				Total	De 16 a 19 años	De 20 a 24 años		
		1	2	3	4	5	6	7	8	9	10	11	12	13	14	15	16	17	18
18	M	15,3	34,4	50,0	31,1	14,0	13,3	13,7	35,3	50,0	32,0	12,2	12,3	17,0	33,3	50,1	30,0	16,2	14,6
19	M	14,1	32,6	45,4	29,8	12,9	12,2	12,4	31,0	42,9	28,2	11,1	11,3	16,0	34,5	48,7	31,7	15,0	13,5
20	M	15,5	38,3	54,5	35,2	14,5	12,1	13,9	37,1	50,3	34,3	12,6	11,0	17,4	39,7	60,9	36,3	16,6	13,3
21	M	14,9	35,1	51,8	31,8	13,7	12,9	13,2	34,1	50,3	30,7	11,9	11,3	16,8	36,4	53,8	33,1	15,7	14,7
22	M	13,0	29,7	44,9	26,3	11,9	11,4	11,4	28,7	45,2	24,9	10,1	10,0	14,9	30,8	44,4	28,0	13,9	13,0
23	M	12,2	28,7	43,3	25,7	10,9	11,1	10,7	28,8	43,6	25,6	9,2	9,5	13,9	28,5	43,0	25,7	12,8	12,9
23 *I-I*	M	13,4	29,9	45,3	26,9	12,3	11,8	11,7	29,1	47,0	25,6	10,4	10,3	15,3	30,7	43,2	28,4	14,4	13,5
24 *I-I*	M	12,3	27,7	41,1	25,0	11,2	11,1	11,0	28,6	40,4	26,0	9,6	9,6	13,7	26,5	42,1	23,8	12,9	12,8
22 *I*		13,7	30,0	45,7	26,8	12,7	12,2	12,2	29,9	43,2	27,2	10,9	10,9	15,5	30,2	48,9	26,4	14,7	13,7
II		12,7	29,2	48,8	24,8	11,4	11,8	11,2	28,0	49,3	23,0	9,7	10,5	14,4	30,7	48,2	26,9	13,2	13,3
III		12,7	30,4	43,8	27,3	11,6	10,5	10,8	28,5	45,1	24,5	9,5	9,0	14,9	32,7	42,2	30,6	13,9	12,3
IV		13,0	29,0	41,3	26,5	12,1	11,1	11,4	28,4	43,5	25,1	10,4	9,7	14,7	29,7	38,3	28,1	14,0	12,8
23 *I*		13,4	29,9	45,3	26,9	12,3	11,8	11,7	29,1	47,0	25,6	10,4	10,3	15,3	30,7	43,2	28,4	14,4	13,5
II		11,7	28,1	43,5	24,9	10,3	11,0	10,3	27,5	44,0	24,0	8,8	9,4	13,2	28,9	42,9	26,1	11,9	13,0
III		11,9	28,3	41,4	25,1	10,5	10,8	10,3	29,1	41,7	25,9	8,7	8,9	13,7	27,4	41,0	24,2	12,5	13,0
IV		11,8	28,5	42,9	25,7	10,5	10,6	10,4	29,6	41,5	27,0	8,8	9,3	13,3	27,3	44,8	24,3	12,4	12,1
24 *I*		12,3	27,7	41,1	25,0	11,2	11,1	11,0	28,6	40,4	26,0	9,6	9,6	13,7	26,5	42,1	23,8	12,9	12,8

Nota general a los cuadros de la EPA: Como consecuencia del cambio en la base poblacional (Censo 2021), se han revisado todas las series que figuran en este cuadro, a partir del año 2021. Desde el primer trimestre de 2005, se produce una ruptura en las series de algunas variables. Además, desde el primer trimestre de 2021 entró en vigor el Reglamento (UE) 2019/1700 del Parlamento Europeo y del Consejo y el Reglamento de Ejecución (UE) 2019/2240. Para más información, véase https://www.ine.es/dyngs/INEbase/es/operacion.htm?c=Estadistica_C&cid=1254736176918&menu=metodologia&idp=1254735976595.

24. EMPLEO Y SALARIOS
A) Encuesta de Población Activa

24.13 Tasa de paro por Comunidades Autónomas

Fuente: Instituto Nacional de Estadística — *Porcentajes*

		Total	Andalucía	Aragón	Asturias, Principado de	Baleares	Canarias	Cantabria	Castilla-La Mancha	Castilla-León	Cataluña	Comunidad Valenciana	Extremadura	Galicia	Madrid	Murcia	Navarra	País Vasco	Rioja (La)	Ceuta y Melilla
		1	2	3	4	5	6	7	8	9	10	11	12	13	14	15	16	17	18	19
18	M	15,3	23,0	10,6	13,6	11,7	20,1	10,7	18,2	12,1	11,5	15,6	23,6	13,3	12,2	16,8	10,0	10,0	10,4	27,3
19	M	14,1	21,2	10,0	14,2	11,8	20,5	10,3	16,2	11,6	11,0	14,1	21,5	11,8	10,6	14,7	8,2	9,2	10,0	26,4
20	M	15,5	22,3	11,7	14,1	16,2	22,7	12,2	17,7	12,1	12,6	16,2	21,8	12,0	12,5	16,2	10,1	9,5	10,8	24,1
21	M	14,9	21,9	10,3	12,3	14,4	23,5	11,3	15,7	11,6	11,7	16,1	20,2	11,5	11,7	14,7	10,7	10,3	11,6	28,0
22	M	13,0	19,1	9,6	12,5	10,7	17,6	9,6	14,6	9,9	10,0	13,3	17,3	11,0	11,2	13,6	9,7	8,9	9,6	28,0
23	M	12,2	18,2	8,6	12,1	10,5	16,1	8,1	13,2	9,7	9,3	12,8	17,4	9,7	10,0	12,8	9,9	7,7	9,4	28,4
23 *I-I*	M	13,4	18,4	9,3	13,1	17,8	17,6	9,5	15,4	10,3	10,7	14,1	19,5	10,9	10,8	13,7	12,2	8,6	10,3	29,0
24 *I-I*	M	12,3	17,8	8,0	11,4	15,5	14,9	7,5	15,0	10,3	9,5	13,4	17,6	10,5	9,2	13,0	8,8	8,5	11,0	30,7
22 *I*		13,7	19,6	10,2	11,7	17,6	20,3	10,8	14,4	11,2	10,5	13,0	19,2	11,5	11,7	13,6	10,9	9,1	11,3	29,2
II		12,7	18,8	9,3	11,6	9,0	17,9	8,3	14,5	10,5	9,5	12,9	16,8	11,2	10,7	12,5	9,1	9,0	10,4	26,5
III		12,7	19,1	9,4	12,6	5,6	17,5	8,6	14,9	9,1	9,5	13,5	15,8	10,9	11,1	15,2	8,8	8,5	7,9	26,4
IV		13,0	19,1	9,6	14,2	10,7	14,9	10,5	14,8	8,9	10,3	13,7	17,6	10,7	11,3	13,0	10,2	9,0	8,5	29,9
23 *I*		13,4	18,4	9,3	13,1	17,8	17,6	9,5	15,4	10,3	10,7	14,1	19,5	10,9	10,8	13,7	12,2	8,6	10,3	29,0
II		11,7	18,2	8,8	10,4	7,1	15,7	8,0	13,1	9,2	8,9	12,3	17,2	9,4	9,1	12,5	8,9	7,3	7,8	26,2
III		11,9	18,8	8,0	13,4	5,9	15,0	7,7	12,0	9,6	8,7	11,9	16,6	9,4	10,2	13,5	9,4	8,6	9,8	27,3
IV		11,8	17,6	8,2	11,6	11,2	16,1	7,4	12,3	9,6	9,2	12,9	16,2	9,2	9,6	11,5	9,3	6,4	9,7	31,1
24 *I*		12,3	17,8	8,0	11,4	15,5	14,9	7,5	15,0	10,3	9,5	13,4	17,6	10,5	9,2	13,0	8,8	8,5	11,0	30,7

Nota general a los cuadros de la EPA: Como consecuencia del cambio en la base poblacional (Censo 2021), se han revisado todas las series que figuran en este cuadro, a partir del año 2021. Desde el primer trimestre de 2005, se produce una ruptura en las series de algunas variables. Además, desde el primer trimestre de 2021 entró en vigor el Reglamento (UE) 2019/1700 del Parlamento Europeo y del Consejo y el Reglamento de Ejecución (UE) 2019/2240. Para más información, véase https://www.ine.es/dyngs/INEbase/es/operacion.htm?c=Estadistica_C&cid=1254736176918&menu=metodologia&idp=1254735976595.

24. EMPLEO Y SALARIOS
B) Encuesta de coyuntura laboral

24.14 Efectivos laborales y jornada media por ramas de actividad (a)

Ministerio de Empleo y Seguridad Social — *Miles de personas, número de horas y porcentajes*

		Total					Industria				Construcción				Servicios (sin AAPP)			
		Número de efectivos laborales (miles)	De los cuales: Con remuneración igual al Salario Mínimo Interprofesional	Jornada media efectiva al trimestre por trabajador (nº horas)	Previsiones sobre la variación porcentual de efectivos laborales: Para trimestre siguiente	Previsiones sobre la variación porcentual de efectivos laborales: Para igual trim. año próximo	Número de efectivos laborales (miles)	Jornada media efectiva al trimestre por trabajador (nº horas)	Previsiones sobre la variación porcentual de efectivos laborales: Para trimestre siguiente	Previsiones sobre la variación porcentual de efectivos laborales: Para igual trim. año próximo	Número de efectivos laborales (miles)	Jornada media efectiva al trimestre por trabajador (nº horas)	Previsiones sobre la variación porcentual de efectivos laborales: Para trimestre siguiente	Previsiones sobre la variación porcentual de efectivos laborales: Para igual trim. año próximo	Número de efectivos laborales (miles)	Jornada media efectiva al trimestre por trabajador (nº horas)	Previsiones sobre la variación porcentual de efectivos laborales: Para trimestre siguiente	Previsiones sobre la variación porcentual de efectivos laborales: Para igual trim. año próximo
		1	2	3	4	5	6	7	8	9	10	11	12	13	14	15	16	17
06	M	12 991	125	407	1,1	2,0	2 413	420	0,7	1,0	1 962	436	1,5	2,9	8 615	397	1,2	2,1
07	M	13 607	100	405	1,0	1,9	2 486	418	1,1	1,2	1 988	435	0,8	1,9	9 134	395	1,1	2,1
08	M	13 212	111	403	-0,6	-0,3	2 388	417	-1,3	-1,3	1 658	433	-2,8	-3,5	9 166	394	-0,1	0,6
09	M	12 193	104	396	-0,6	-0,4	2 109	410	-1,3	-1,5	1 258	430	-3,7	-3,7	8 825	388	-0,0	0,3
10	M	11 899	115	395	-0,3	0,0	2 021	413	-0,7	-0,6	1 085	428	-2,0	-3,2	8 793	387	0,1	0,6
11	M	11 663	137	393	-0,4	-0,7	1 963	413	-1,1	-0,8	924	426	-3,0	-4,2	8 776	385	0,4	-0,4
11 *I-IV*	M	11 663	137	393	-0,4	-0,7	1 963	413	-1,1	-0,8	924	426	-3,0	-4,2	8 776	385	0,4	-0,4
12 *I-IV*	M	11 214	126	391	-0,9	-1,2	1 857	409	-1,2	-1,6	729	420	-4,4	-5,7	8 628	385	-0,5	-0,7
10 *I*		11 861	101	411	0,2	0,5	2 023	433	-0,7	-0,5	1 109	444	-1,3	-1,1	8 729	401	0,7	0,9
II		11 970	100	414	0,1	-0,4	2 037	435	-0,5	-0,9	1 140	450	-2,3	-3,5	8 793	405	0,5	0,1
III		11 944	124	353	-0,7	-	2 032	361	-0,7	-0,4	1 094	388	-3,0	-4,0	8 819	346	-0,5	0,6
IV		11 821	137	402	-0,6	0,1	1 993	422	-0,9	-0,6	998	431	-1,2	-4,1	8 830	394	-0,5	0,7
11 *I*		11 743	132	410	0,4	0,2	1 983	435	-0,2	0,7	1 002	442	-1,8	-3,5	8 759	401	0,5	0,5
II		11 747	142	411	-0,3	-1,0	1 986	433	-0,8	-0,7	972	447	-2,9	-5,0	8 789	402	0,1	-0,6
III		11 660	134	351	-0,5	-1,1	1 968	365	-1,6	-1,6	911	383	-3,4	-4,0	8 781	345	0,1	-0,7
IV		11 502	142	400	-1,2	-1,0	1 915	420	-1,6	-1,7	812	431	-3,7	-4,2	8 776	393	0,9	-0,6
12 *I*		11 346	135	408	-0,8	-0,8	1 885	432	-1,5	-1,2	790	443	-4,2	-5,7	8 672	400	-0,3	-0,3
II		11 364	118	409	-0,5	-1,3	1 886	431	-0,8	-1,9	766	440	-3,8	-5,3	8 712	402	-0,1	-0,9
III		11 229	125	347	-1,0	-1,4	1 865	359	-1,2	-1,9	715	373	-4,3	-5,2	8 650	342	-0,7	-1,0
IV		10 916	...	400	-1,2	-1,1	1 792	416	-1,3	-1,3	645	425	-5,1	-6,7	8 479	394	-0,8	-0,6

a. Los datos a partir de enero de 2009 se basan en la nueva CNAE-09. Para reconstruir los datos de años anteriores se ha utilizado la doble codificación de la actividad económica del Fichero de Cuentas de Cotización de la Seguridad Social, de fecha 31 de enero de 2009.

24. EMPLEO Y SALARIOS
C) Estadísticas de empleo

24.15 Movimiento laboral registrado: demanda de empleo y paro por ramas de actividad

Fuente: Servicio Público de Empleo Estatal (SEPE)

Miles

		Demanda de empleo efectiva o pendiente (demandantes de empleo)	Demandantes de empleo no ocupados									Otros no ocupados	Demandantes de empleo ocupados	Demandantes de empleo con disponibiliad limitada
			Total	Paro registrado										
				Total	Sin empleo anterior	Han trabajado antes								
						Total	Agrícolas	No agrícolas						
								Total	Industria	Construcción	Servicios			
		1=2+12+13	2=3+11	3=4+5	4	5=6+7	6	7=8+9+10	8	9	10	11	12	13
20	M	6 943	3 973	3 710	307	3 403	175	3 228	307	303	2 619	263	2 656	313
21	M	6 201	3 834	3 565	315	3 250	172	3 078	286	281	2 511	269	2 003	364
22	M	4 414	3 185	2 963	249	2 714	139	2 575	242	234	2 099	222	958	271
23	M	4 374	2 968	2 767	251	2 516	106	2 410	220	213	1 977	201	1 098	308
23 *E-A*	M	4 467	3 075	2 868	255	2 612	113	2 499	229	219	2 050	208	1 084	308
24 *E-A*	M	4 444	2 932	2 730	249	2 481	97	2 384	213	209	1 962	202	1 158	353
23 *Abr*		4 315	3 001	2 788	254	2 535	109	2 426	223	214	1 989	213	1 001	313
May		4 245	2 949	2 739	250	2 489	106	2 383	218	210	1 954	210	983	313
Jun		4 266	2 898	2 689	248	2 440	107	2 334	214	208	1 912	209	1 054	314
Jul		4 320	2 877	2 678	246	2 432	105	2 327	213	209	1 905	199	1 141	303
Ago		4 350	2 897	2 703	243	2 459	102	2 357	215	214	1 928	194	1 149	304
Sep		4 261	2 916	2 722	250	2 472	100	2 372	215	210	1 947	193	1 048	297
Oct		4 346	2 954	2 759	252	2 507	102	2 405	217	210	1 978	194	1 089	303
Nov		4 413	2 931	2 735	251	2 484	100	2 384	215	208	1 961	197	1 167	315
Dic		4 423	2 896	2 707	244	2 463	98	2 366	216	214	1 936	189	1 207	319
24 *Ene*		4 546	2 969	2 768	245	2 523	99	2 424	217	213	1 994	201	1 238	338
Feb		4 519	2 961	2 760	251	2 509	99	2 411	215	210	1 986	200	1 203	355
Mar		4 415	2 924	2 727	253	2 474	97	2 377	213	210	1 955	197	1 131	361
Abr		4 296	2 875	2 667	247	2 419	94	2 326	208	205	1 913	208	1 061	359

24. EMPLEO Y SALARIOS
C) Estadísticas de empleo

24.16 Movimiento laboral registrado: ofertas y demandas de empleo, y colocaciones

Fuente: Servicio Público de Empleo Estatal (SEPE)

Miles

	Ofertas (Puestos de trabajo ofrecidos)				Demandas de empleo		Colocaciones		
	Altas	Bajas			Altas	Bajas	Total	Sin oferta previa	Con oferta previa
		Total	Por colocación	Por otras causas					
	1	2=3+4	3	4	5	6	7=8+9	8	9
20	452	415	357	58	11 743	9 292	16 035	15 694	341
21	536	471	417	54	7 892	10 621	19 263	18 872	390
22	624	525	454	71	8 913	9 488	18 980	18 561	419
23	580	509	437	72	8 850	8 819	18 684	18 281	403
23 *E-A*	198	173	144	29	2 899	2 968	5 721	5 587	134
24 *E-A*	203	155	130	25	2 864	2 952	5 891	5 771	120
23 *Abr*	43	43	38	4	607	753	1 444	1 408	36
May	61	50	44	6	726	792	1 697	1 657	40
Jun	57	48	42	6	784	762	1 763	1 725	38
Jul	45	46	41	5	739	688	1 679	1 641	37
Ago	37	35	29	6	637	616	1 296	1 270	27
Sep	46	37	32	5	824	902	1 788	1 760	29
Oct	52	42	37	5	850	759	1 734	1 701	34
Nov	53	43	38	5	776	716	1 638	1 603	35
Dic	32	37	32	5	616	616	1 367	1 337	30
24 *Ene*	46	36	30	6	863	726	1 444	1 417	28
Feb	60	36	29	7	692	702	1 392	1 365	27
Mar	42	38	32	6	618	711	1 440	1 411	29
Abr	55	45	39	6	691	812	1 614	1 578	36

24.17 Contratos de trabajo

Servicio Público de Empleo Estatal (SEPE) — *Miles*

		Total	Por modalidad de contratación												Por tipo de jornada	
			Indefinidos				De duración determinada								Completa	Parcial
			Total	Ordinario	Fomento contratación indefinida	Conversión indefinidos	Total	Obra o servicio	Eventuales por circunstancias de producción	Interinidad	Prácticas	Formación	Jubilación parcial y especial. Relevo.Discapacidad	Otros		
		=14+15 1=2+6=	2=3a5	3	4	5	6=6a13	7	8	9	10	11	12	13	14	15
19	M	1 876	180	110	...	70	1 696	683	862	130	7	3	4	7	1 205	671
20	M	1 328	129	78	...	51	1 199	520	565	99	4	2	4	5	912	416
21	M	1 615	176	103	...	73	1 439	583	724	112	7	3	4	6	1 063	552
22	M	1 507	586	475	...	111	921	109	646	126	5	3	5	27	859	648
23	M	1 236	552	511	...	41	684	-	540	114	4	4	4	17	670	566
23 *E-A*	M	1 154	542	495	...	47	612	-	458	117	4	5	4	24	649	505
24 *E-A*	M	1 121	524	485	...	38	598	-	458	123	3	1	4	9	626	495
23 *Mar*		1 269	616	558	...	58	653	-	487	129	4	6	5	23	709	560
Abr		1 110	531	490	...	40	579	-	455	103	3	5	4	10	602	508
May		1 354	625	584	...	41	729	-	574	127	3	4	5	15	723	630
Jun		1 432	632	594	...	37	800	-	651	116	6	6	5	16	743	689
Jul		1 373	566	529	...	37	807	-	679	98	7	4	4	16	722	651
Ago		1 042	419	389	...	30	623	-	522	84	3	2	3	9	577	465
Sep		1 339	623	581	...	42	715	-	562	121	6	2	5	19	713	626
Oct		1 332	609	568	...	41	724	-	564	132	4	4	5	15	706	627
Nov		1 281	562	525	...	37	719	-	567	125	3	5	5	13	688	593
Dic		1 063	415	381	...	34	648	-	532	96	3	4	5	7	577	486
24 *Ene*		1 136	507	463	...	43	629	-	480	131	4	1	4	9	661	474
Feb		1 083	523	483	...	40	559	-	418	124	4	1	4	9	611	472
Mar		1 068	505	471	...	34	563	-	435	112	3	1	4	9	582	486
Abr		1 199	559	524	...	35	639	-	498	124	2	0	5	9	650	549

24.18 Beneficiarios de prestaciones por desempleo

Servicio Público de Empleo Estatal (SEPE) y Ministerio de Empleo y Seguridad Social — *Miles y porcentajes*

		Total	Contributivas				Asistenciales					Rentas activas de inserción	Programa de activación de empleo (a)	Tasa de cobertura bruta del sistema de protección por desempleo
			Total	Desempleo total		Desempleo parcial	Total	Subsidio de desempleo	Eventuales agrícolas subsidiados					
				Del cual					Total	Según el nº de jornadas trabajadas en el mes				
				Total	Acogidos al pago único					Hasta siete	Más de siete			
		1=2+6+11+12	2=3+5	3	4	5	6=7+8	7	8=9+10	9	10	11	12	13
18	M	1 771	751	748	35	3	853	746	107	92	15	166	34	58,24
19	M	1 861	808	805	29	3	912	810	103	87	15	141	0	62,45
20	M	2 975	1 828	1 709	22	120	1 017	920	98	84	13	129	0	84,24
21	M	2 036	923	922	19	0	969	877	93	80	13	144	0	60,90
22	M	1 762	773	773	18	0	883	795	88	76	11	106	...	62,94
23	M	1 775	801	801	17	0	876	794	82	72	10	97	...	68,31
23 *E-M*	M	1 851	844	843	18	0	908	825	84	72	11	99	...	67,99
24 *E-M*	M	1 870	866	866	...	0	911	833	78	...	...	93	...	72,48
23 *Feb*		1 864	855	855	18	0	911	827	83	73	10	98	...	68,11
Mar		1 788	780	780	19	0	907	824	83	72	11	101	...	66,61
Abr		1 698	721	721	17	0	877	796	82	71	11	100	...	64,90
May		1 669	699	698	18	0	870	788	82	70	12	100	...	64,93
Jun		1 694	738	737	17	0	857	775	81	71	10	100	...	67,18
Jul		1 780	841	840	17	0	841	760	81	74	8	98	...	70,82
Ago		1 817	877	876	17	0	844	763	81	74	7	96	...	71,51
Sep		1 687	744	744	17	0	848	767	82	73	9	95	...	66,07
Oct		1 737	773	772	17	0	869	787	82	73	9	94	...	67,07
Nov		1 824	834	833	18	0	894	812	82	71	11	96	...	71,10
Dic		1 836	856	855	16	0	885	805	80	68	12	95	...	72,18
24 *Ene*		1 922	912	911	17	0	916	837	79	...	...	94	...	73,89
Feb		1 894	879	879	18	0	921	844	78	...	...	93	...	73,19
Mar		1 795	807	807	...	0	895	819	77	...	...	93	...	70,37

a. El Programa de Activación para el Empleo entra en vigor en 2015 y está regulado por el Real Decreto-Ley 16/2014. Este programa ha sido prorrogado hasta el 15 de abril de 2017 por el Real Decreto-ley 1/2016.

24. EMPLEO Y SALARIOS
D) Afiliados al, y pensiones del, Sistema de Seguridad Social

24.19 Afiliación fin de mes. Altas, Bajas y efectivos por regímenes

Fuente: Ministerio de Trabajo y Economía Social — *Miles*

		Altas laborales para el total de regímenes (a)		Bajas laborales para el total de regímenes (a)	Altas netas para el total de regímenes (a) (b)	Trabajadores afiliados										
			De ellas			Total	Según regímenes						Según sector de actividad			
							Régimen general (c)			Régimen especial minería del carbón	Régimen especial trabajadores autónomos	Régimen especial del mar	Agrario	Industria	Construcción	servicios (d)
			Iniciales				General	Sistema Especial Agrario	Sistema Especial Hogar							
		1	2	3	4=1-3	= 6 a 11 5= 12a 15	6	7	8	9	10	11	12	13	14	15
20	M	1 725	39	1 769	-44	18 767	14 336	739	379	1	3 249	62	1 112	2 229	1 223	14 203
21	M	2 091	63	2 035	56	19 274	14 770	734	381	1	3 301	62	1 107	2 263	1 283	14 622
22	M	2 160	81	2 144	16	20 026	15 544	699	374	1	3 325	63	1 069	2 318	1 330	15 309
23	M	2 155	83	2 114	41	20 547	16 106	674	374	1	3 330	62	1 043	2 357	1 380	15 767
23 *E-A*	M	1 951	67	1 778	173	20 295	15 845	695	377	1	3 317	60	1 062	2 335	1 371	15 528
24 *E-A*	M	511	16	496	15	20 811	...	...	...	...	...	...	...	...	...	...
23 *Abr*		2 026	76	1 790	236	20 678	16 181	713	381	1	3 339	58	1 084	2 352	1 388	15 854
May		2 262	90	2 181	81	20 715	16 222	709	379	1	3 340	65	1 082	2 359	1 393	15 881
Jun		2 455	141	2 663	-209	20 597	16 159	657	376	1	3 338	66	1 031	2 366	1 391	15 809
Jul		2 339	140	2 242	97	20 684	16 275	634	374	1	3 333	68	1 008	2 377	1 386	15 913
Ago		1 707	70	2 098	-391	20 430	16 032	637	370	1	3 325	66	1 009	2 365	1 368	15 688
Sep		2 842	83	2 521	320	20 801	16 364	659	371	1	3 342	64	1 034	2 376	1 383	16 008
Oct		2 388	77	2 298	90	20 660	16 246	647	369	1	3 336	61	1 013	2 370	1 389	15 888
Nov		2 157	72	1 987	170	20 762	16 316	677	370	1	3 338	60	1 043	2 377	1 396	15 946
Dic		1 909	59	2 262	-354	20 733	16 276	686	372	1	3 340	58	1 049	2 358	1 367	15 959
24 *Ene*		2 046	64	1 986	60	20 523	16 106	667	368	1	3 324	57	1 029	2 366	1 382	15 747
Feb		-	-	-	-	20 678	16 242	671	370	1	3 336	59	1 035	2 373	1 397	15 874
Mar		-	-	-	-	20 959	16 484	682	372	1	3 359	61	1 049	2 380	1 397	16 133
Abr		-	-	-	-	21 083	...	...	...	...	...	...	...	...	...	...

a. Estos datos son provisionales para el año en curso.
b. Las altas netas no coinciden con la variación en el saldo de afiliados debido a que en las altas netas se cuentan relaciones laborales y en el saldo personas.
c. A partir del 1 de enero de 2012, los regímenes especiales Agrario y Empleados de Hogar se integran en el Régimen General y pasan a denominarse Sistema Especial Agrario y Sistema Especial Empleados de Hogar.
d. Incluye los afiliados para los que no consta actividad económica.

24. EMPLEO Y SALARIOS
D) Afiliados al, y pensiones del, Sistema de Seguridad Social

24.20 Pensiones en vigor

Fuente: Ministerio de Trabajo y Economía Social — *Miles de pensiones (primer día de cada mes)*

		Total	Altas iniciales	Bajas	Por tipo de pensión					Por tipo de régimen								Pro memoria: pensiones no contributivas	
					Jubilación	Incapacidad permanente	Viudedad	Orfandad	Favor familiar	General (b)	Minería del carbón	Agrario cuenta ajena (b)	Autónomos (a)	Empleados hogar (b)	Trabajadores del mar	Accidentes de trabajo y enfermedades profesionales	Seguro obligatorio de vejez e invalid. (SOVI)	Pensiones asistenciales y LISMI (c)	Jubilación e invalidez Ley 26/1990
		9a16 1=4a8=	2	3	4	5	6	7	8	9	10	11	12	13	14	15	16	17	18
19	M	9 740	47	38	6 038	958	2 362	340	43	7 043	64	...	1 970	...	125	241	297	8	453
20	M	9 782	44	43	6 094	953	2 353	340	43	7 106	63	...	1 971	...	124	239	279	7	450
21	M	9 854	49	39	6 165	950	2 354	341	44	7 198	62	...	1 974	...	122	238	261	6	447
22	M	9 943	50	42	6 254	951	2 352	334	44	7 305	61	...	1 978	...	120	236	244	5	446
23	M	10 052	49	37	6 368	946	2 352	341	46	7 430	59	...	1 982	...	118	235	227	4	448
23 *E-M*	M	10 012	52	45	6 329	946	2 351	341	45	7 385	60	...	1 980	...	119	235	233	5	445
24 *E-M*	M	10 134	...	...	6 451	945	2 352	341	46	7 518	59	...	1 988	...	117	32	217	4	450
23 *Feb*		10 008	51	39	6 329	945	2 349	340	45	7 381	60	...	1 979	...	119	235	233	5	445
Mar		10 019	51	43	6 338	945	2 350	341	45	7 394	60	...	1 980	...	119	235	232	5	446
Abr		10 027	48	36	6 345	946	2 350	341	45	7 404	60	...	1 980	...	118	235	230	5	447
May		10 020	49	36	6 343	945	2 347	340	45	7 402	59	...	1 979	...	118	235	227	4	448
Jun		10 041	47	34	6 357	947	2 351	341	45	7 421	59	...	1 981	...	118	235	226	4	449
Jul		10 056	46	33	6 369	947	2 352	342	54	7 435	59	...	1 982	...	118	235	226	4	450
Ago		10 069	40	36	6 381	947	2 354	342	45	7 448	59	...	1 984	...	118	235	225	4	450
Sep		10 073	47	35	6 388	946	2 352	342	45	7 454	59	...	1 983	...	118	235	224	4	450
Oct		10 086	51	34	6 401	945	2 353	341	45	7 467	59	...	1 985	...	118	235	222	4	449
Nov		10 102	48	37	6 416	945	2 355	340	45	7 482	59	...	1 987	...	118	235	221	4	449
Dic		10 112	52	31	6 425	946	2 355	341	46	7 493	59	...	1 987	...	118	235	220	4	449
24 *Ene*		10 132	57	59	6 446	946	2 355	341	46	7 512	59	...	1 990	...	118	32	219	4	449
Feb		10 129	51	37	6 451	944	2 349	340	45	7 514	59	...	1 987	...	117	32	217	4	450
Mar		10 142	...	...	6 458	945	2 352	341	46	7 528	59	...	1 988	...	117	32	215	4	452

a. A partir del 1 de enero de 2008 los pensionistas del Régimen Especial Agrario Cuenta Propia se integran en el Régimen Especial de Trabajadores Autónomos (Ley 18/2007 de 4 de julio).
b. A partir del 1 de enero de 2012, los trabajadores por cuenta ajena del Régimen Especial Agrario y del Régimen Especial de Empleados de Hogar pasan a integrarse en el Régimen General, como Sistemas Especiales, de acuerdo a lo establecido en la Ley 28/2011 de 22 de septiembre y la Ley 27/2011 de 1 de agosto, respectivamente.
c. Incluye a los beneficiarios de pensiones asistenciales y los acogidos al subsidio de garantía de ingresos mínimos de la Ley de Integración Social de Minusválidos (LISMI). Sin datos de pensiones asistenciales del País Vasco desde enero 2014. Sin datos del subsidio de garantía de ingresos mínimos del País Vasco y Navarra.

24. EMPLEO Y SALARIOS
D) Afiliados al, y pensiones del, Sistema de Seguridad Social

24.21 Cuantía media de las pensiones en vigor

Fuente: Instituto Nacional de la Seguridad Social (INSS) e Instituto de Mayores y Servicios Sociales (IMSERSO)

Euros/mes

		Total	Altas iniciales	Bajas	Por tipo de pensión: Jubilación	Incapacidad permanente	Viudedad	Orfandad	Favor familiar	Por tipo de régimen: General (b)	Minería del carbón	Agrario cuenta ajena (b)	Autónomos (a)	Empleados hogar (b)	Trabajadores del mar	Accidentes de trabajo y enfermedades profesionales	Seguro obligatorio de vejez e invalid. (SOVI)	Pro memoria: pensiones no contributivas: Pensiones asistenciales y LISMI (c)	Jubilación e invalidez Ley 26/1990
		9a16 1=4a8=	2	3	4	5	6	7	8	9	10	11	12	13	14	15	16	17	18
19	M	990	1 090	884	1 138	975	712	404	576	1 091	1 731	...	685	...	1 023	1 073	403	150	392
20	M	1 011	1 128	904	1 162	985	725	410	590	1 112	1 770	...	699	...	1 041	1 091	404	150	...
21	M	1 034	1 118	927	1 190	994	740	417	603	1 135	1 811	...	713	...	1 062	1 110	405	150	...
22	M	1 090	1 160	960	1 254	1 035	778	438	637	1 194	1 910	...	751	...	1 117	1 161	422	150	...
23	M	1 195	1 202	1 042	1 375	1 119	852	478	701	1 307	2 100	...	822	...	1 223	1 259	454	150	...
23 *E-M*	M	1 191	1 264	1 037	1 370	1 120	849	477	697	1 304	2 090	...	820	...	1 220	1 255	455	150	...
24 *E-M*	M	1 250	...	...	1 437	1 161	893	501	738	1 365	2 198	...	863	...	1 280	1 522	478	...	...
23 *Feb*		1 191	1 238	1 039	1 371	1 121	849	477	698	1 304	2 090	...	820	...	1 220	1 256	455	150	...
Mar		1 192	1 174	1 044	1 372	1 120	850	477	699	1 305	2 092	...	821	...	1 220	1 256	455	150	...
Abr		1 193	1 127	1 041	1 373	1 120	850	477	699	1 306	2 095	...	821	...	1 221	1 257	455	150	...
May		1 195	1 124	1 050	1 375	1 120	852	479	701	1 308	2 101	...	822	...	1 223	1 259	454	150	...
Jun		1 195	1 159	1 054	1 375	1 120	852	479	702	1 307	2 100	...	822	...	1 223	1 259	454	150	...
Jul		1 195	1 187	1 051	1 375	1 119	852	479	702	1 307	2 101	...	823	...	1 223	1 260	454	150	...
Ago		1 196	1 203	1 045	1 376	1 118	852	479	703	1 308	2 103	...	823	...	1 224	1 260	454	150	...
Sep		1 196	1 222	1 022	1 376	1 118	853	479	703	1 308	2 105	...	823	...	1 225	1 261	454	150	...
Oct		1 197	1 172	1 037	1 377	1 118	853	479	704	1 309	2 107	...	824	...	1 226	1 262	454	150	...
Nov		1 198	1 168	1 049	1 378	1 117	854	479	705	1 309	2 108	...	824	...	1 226	1 263	453	150	...
Dic		1 199	1 279	1 043	1 378	1 117	855	480	706	1 310	2 111	...	825	...	1 227	1 264	453	150	...
24 *Ene*		1 249	1 373	1 087	1 435	1 161	892	501	737	1 364	2 194	...	862	...	1 278	1 522	479	...	...
Feb		1 251	1 226	1 087	1 437	1 161	893	501	738	1 366	2 198	...	863	...	1 280	1 522	478	...	...
Mar		1 252	...	...	1 438	1 161	894	501	739	1 365	2 201	...	864	...	1 281	1 522	478	...	...

a. A partir del 1 de enero de 2008 los pensionistas del Régimen Especial Agrario Cuenta Propia se integran en el Régimen Especial de Trabajadores Autónomos (Ley 18/2007 de 4 de julio).

b. A partir del 1 de enero de 2012, los trabajadores por cuenta ajena del Régimen Especial Agrario y del Régimen Especial de Empleados de Hogar pasan a integrarse en el Régimen General, como Sistemas Especiales, de acuerdo a lo establecido en la Ley 28/2011 de 22 de septiembre y la Ley 27/2011 de 1 de agosto, respectivamente.

c. Incluye a los beneficiarios de pensiones asistenciales y los acogidos al subsidio de garantía de ingresos mínimos de la Ley de Integración Social de Minusválidos (LISMI). Sin datos de pensiones asistenciales del País Vasco desde enero 2014. Sin datos de subsidio de garantía de ingresos mínimos del País Vasco y Navarra.

24. EMPLEO Y SALARIOS
E) Convenios, conflictos y otras estadísticas laborales

24.22 Convenios según mes de inicio de efectos económicos (a)

Fuente: Ministerio de Trabajo y Economía Social

		Número de convenios según inicio de efectos: En el mes	Acumulados desde comienzo del año: Total	Ámbito superior a empresa	Empresa	Trabajadores afectados (en miles de personas): En el mes	Acumulados desde comienzo del año: Total	Ámbito superior a empresa	Empresa	Incremento salarial medio pactado (en porcentaje): En el mes: Total	Ámbito superior a empresa	Empresa	Acumulados desde comienzo del año: Total	Ámbito superior a empresa	Empresa	Pro memoria: Incremento salarial medio pactado en convenios según mes de registro (datos acumulados) (b): Total (c)	Año de firma anterior al de efectos económicos	Año de firma igual al de efectos económicos	Año de firma posterior al de efectos económicos
		1	2=3+4	3	4	5	6=7+8	7	8	9	10	11	12	13	14	15	16	17	18
20		...	4 915	1 066	3 849	...	10 701	9 913	788	...	...	...	1,74	1,76	1,49	1,74	2,03	1,06	0,96
21		...	4 727	1 087	3 640	...	11 543	10 736	807	...	...	...	1,45	1,46	1,26	1,61	1,79	1,59	1,15
22	P	...	4 552	1 123	3 429	...	12 588	11 806	783	...	...	...	3,02	3,00	3,39	3,21	2,89	3,46	3,83
23	P	...	4 077	1 084	2 993	...	11 815	11 100	716	...	...	...	3,62	3,62	3,43	3,69	3,37	4,10	5,18
23 *Ene*	P	3 871	3 871	1 045	2 826	10 924	10 924	10 256	668	3,53	3,53	3,43	3,53	3,53	3,43	2,81	2,81	3,34	...
Feb	P	13	3 884	1 046	2 838	2	10 926	10 256	669	2,02	3,50	1,57	3,53	3,53	3,43	2,89	2,79	5,21	...
Mar	P	16	3 900	1 049	2 851	56	10 982	10 310	672	13,84	14,42	2,47	3,58	3,59	3,42	3,06	2,91	4,82	...
Abr	P	49	3 949	1 055	2 894	235	11 217	10 534	683	3,89	3,92	3,37	3,59	3,59	3,42	3,14	2,95	4,71	...
May	P	18	3 967	1 058	2 909	6	11 223	10 535	688	4,73	4,40	4,77	3,59	3,59	3,43	3,26	3,03	4,28	...
Jun	P	19	3 986	1 062	2 924	27	11 250	10 560	690	7,97	8,21	3,94	3,60	3,60	3,43	3,26	3,02	4,21	...
Jul	P	37	4 023	1 071	2 952	394	11 644	10 939	705	4,79	4,84	3,46	3,64	3,65	3,43	3,34	3,07	4,18	...
Ago	P	6	4 029	1 072	2 957	5	11 649	10 939	710	3,49	3,00	3,50	3,64	3,65	3,43	3,38	3,08	4,25	...
Sep	P	16	4 045	1 077	2 968	74	11 724	11 011	712	1,48	1,47	1,66	3,63	3,63	3,43	3,41	3,09	4,27	...
Oct	P	15	4 060	1 083	2 977	88	11 812	11 099	713	2,35	2,32	4,37	3,62	3,62	3,43	3,46	3,14	4,19	...
Nov	P	11	4 071	1 084	2 987	3	11 814	11 100	715	3,74	4,50	3,25	3,62	3,62	3,43	3,49	3,16	4,14	...
Dic	P	6	4 077	1 084	2 993	1	11 815	11 100	716	3,44	...	3,44	3,62	3,62	3,43	3,46	3,13	4,10	...
24 *Ene*	P	2 520	2 520	754	1 766	8 389	8 389	8 000	389	2,92	2,93	2,76	2,92	2,93	2,76	2,83	2,83	3,77	...
Feb	P	5	2 525	754	1 771	1	8 390	8 000	390	2,60	...	2,60	2,92	2,93	2,76	2,85	2,84	3,44	...
Mar	P	7	2 532	755	1 777	1	8 391	8 000	391	2,85	3,00	2,78	2,92	2,93	2,76	2,91	2,84	4,41	...
Abr	P	20	2 552	758	1 794	126	8 517	8 121	396	3,28	3,28	3,24	2,93	2,94	2,77	2,92	2,85	4,10	...

a. La información de convenios registrados en 2013 con efectos económicos en 2013 no es homogénea con la del mismo periodo del año anterior.

b. Los datos anuales incluyen los convenios registrados después de diciembre de cada año; por este motivo, los datos acumulados al mes de diciembre no coinciden con los anuales.

c. Los datos anuales incluyen los convenios registrados después de diciembre de cada año y tienen incorporadas las revisiones por 'cláusula de garantía salarial'; por este motivo, los datos acumulados al mes de diciembre no coinciden con los anuales.

24.23 Convenios según mes de registro y año del inicio de efectos económicos (a)

Fuente: Ministerio de Trabajo y Economía Social

Datos acumulados

		Convenios	Trabajadores afectados (en miles de personas)						Aumento salarial medio pactado (en porcentaje) (b)						Jornada media por trabajador (horas/año)				
			Total	Pro memoria: asalariados EPA	Por ramas de actividad				Total	Pro memoria: coste salarial por trabajador y mes (tasa inter-anual)	Por ramas de actividad				Total	Por ramas de actividad			
					Agrícola	No agrícola					Agrícola	No agrícola				Agrícola	No agrícola		
						Industria	Construcción	Servicios				Industria	Construcción	Servicios			Industria	Construcción	Servicios
		1	2=4 a 7	3	4	5	6	7	8	9	10	11	12	13	14	15	16	17	18
19		5 540	11 398	16 671	495	2 661	812	7 430	2,24	1,79	1,69	1,95	2,22	2,39	1 749	1 736	1 752	1 738	1 750
20		4 916	10 710	16 109	564	2 781	773	6 592	1,74	-0,68	2,01	1,53	2,23	1,74	1 736	1 738	1 752	1 735	1 730
21		4 727	11 543	16 661	469	2 853	784	7 437	1,61	5,07	1,95	1,70	2,49	1,47	1 737	1 749	1 751	1 735	1 732
22	P	4 552	12 588	17 369	476	2 821	925	8 367	3,21	4,72	3,24	3,88	3,11	2,99	1 743	1 779	1 750	1 735	1 739
23	P	4 077	11 815	17 963	425	2 626	898	7 867	3,69	4,03	4,03	3,52	3,07	3,80	1 750	1 784	1 749	1 738	1 750
23 *Ene*	P	1 774	5 396	17 470	198	1 663	238	3 296	2,81	5,98	2,46	2,77	3,00	2,85	1 752	1 785	1 750	1 735	1 752
Feb	P	1 941	5 995	17 470	208	1 695	286	3 806	2,89	5,98	2,43	2,76	3,00	2,97	1 753	1 785	1 750	1 735	1 754
Mar	P	2 186	6 748	17 470	308	1 809	452	4 179	3,06	5,98	3,66	2,82	3,00	3,13	1 754	1 785	1 751	1 736	1 755
Abr	P	2 333	7 073	17 999	314	1 886	462	4 412	3,14	5,05	3,64	2,87	3,02	3,24	1 754	1 784	1 750	1 736	1 755
May	P	2 513	8 012	17 999	316	1 963	505	5 228	3,26	5,05	3,67	2,96	3,02	3,38	1 752	1 784	1 749	1 736	1 754
Jun	P	2 707	8 322	17 999	319	1 985	530	5 488	3,26	5,05	3,63	2,97	3,02	3,37	1 752	1 785	1 749	1 736	1 754
Jul	P	2 885	8 940	18 250	319	2 139	565	5 917	3,34	4,22	3,63	3,15	3,02	3,42	1 754	1 785	1 749	1 736	1 756
Ago	P	2 988	9 283	18 250	319	2 152	642	6 170	3,38	4,22	3,63	3,18	3,12	3,47	1 754	1 785	1 749	1 739	1 756
Sep	P	3 110	9 530	18 250	337	2 260	657	6 276	3,41	4,22	3,58	3,23	3,12	3,50	1 754	1 784	1 749	1 739	1 756
Oct	P	3 257	10 159	18 134	337	2 377	770	6 675	3,46	4,03	3,58	3,15	3,05	3,61	1 752	1 784	1 750	1 739	1 752
Nov	P	3 385	10 563	18 134	388	2 421	800	6 953	3,49	4,03	3,96	3,14	3,08	3,63	1 751	1 785	1 750	1 738	1 751
Dic	P	3 512	10 953	18 134	410	2 535	836	7 171	3,46	4,03	3,98	3,14	3,07	3,58	1 749	1 785	1 750	1 738	1 747
24 *Ene*	P	2 170	7 371	18 064	253	1 463	493	5 162	2,83	...	2,18	2,93	2,96	2,82	1 763	1 782	1 745	1 738	1 769
Feb	P	2 340	7 821	18 064	271	1 521	691	5 339	2,85	...	2,24	2,94	2,90	2,85	1 762	1 781	1 744	1 737	1 770
Mar	P	2 461	8 400	18 064	271	1 661	717	5 750	2,91	...	2,24	2,81	2,89	2,97	1 764	1 781	1 747	1 737	1 771
Abr	P	2 584	8 633	...	284	1 709	767	5 872	2,92	...	2,37	2,77	2,88	3,00	1 763	1 780	1 746	1 737	1 770

a. Los datos anuales incluyen los convenios registrados después de diciembre de cada año y la cláusula de salvaguarda; por este motivo, los datos acumulados al mes de diciembre no coinciden con los anuales.

b. La información de convenios registrados en 2013 con efectos económicos en 2013 no es homogénea con la del mismo periodo del año anterior.

24.24 Conflictos laborales y regulación de empleo

Fuente: Ministerio de Trabajo y Economía Social

		Conflictos laborales (a) (b)			Trabajadores afectados por regulación de empleo (número de personas)											
						Despido colectivo (ERE) (c)					Suspensión de contrato y reducción de jornada (c)					
												del cual				
		Número de huelgas	Participantes (miles)	Jornadas no trabajadas (miles)	Total	Total	Agricultura	Industria	Construcción	Servicios	Total	Suspensión de contrato	Agricultura	Industria	Construcción	Servicios
		1	2	3	4	5	6	7	8	9	10	11	12	13	14	15
20		704	172 545	541	1 017 789	8 614	...	...	...	3 163	...	...	...	118 538	23 421	859 773
21		861	228 388	423	51 238	14 840	...	...	...	13 571	...	...	...	...	...	29 403
22		1 061	291 130	709	556 033	45 505	...	11 454	1 923	31 749	...	444 338	2 033	325 459	6 156	153 005
23		1 154	336 474	988	176 858	35 001	...	7 219	1 799	25 623	...	133 334	...	113 823	1 295	25 299
23 *E-F*		130	49	137	48 467	4 872	...	1 545	233	3 094	43 595	41 791	288	37 111	110	6 086
24 *E-F*	P	...	...	...	27 904	4 948	148	1 512	302	2 986	22 956	21 608	271	16 918	265	5 502
22 *Dic*		88	45 277	92	294 702	24 215	201	6 096	1 055	16 863	270 487	236 314	1 180	187 336	3 138	78 833
23 *Ene*		81	23 534	62	37 204	2 547	...	771	113	1 663	34 657	33 820	94	30 881	82	3 600
Feb		113	10 962	75	11 263	2 325	...	774	120	1 431	8 938	7 971	194	6 230	28	2 486
Mar		131	24 944	66	12 207	3 197	20	451	322	2 404	9 010	8 106	100	6 406	203	2 301
Abr		115	17 501	57	15 497	3 464	10	1 456	129	1 869	12 033	11 511	92	9 940	75	1 926
May		157	112 086	323	8 763	2 029	66	414	241	1 308	6 734	5 692	91	4 996	56	1 591
Jun		111	32 823	115	10 618	2 491	30	625	41	1 795	8 127	7 226	303	5 723	87	2 014
Jul		77	6 700	35	12 615	4 778	36	276	134	4 332	7 837	7 271	58	6 327	81	1 371
Ago		37	1 342	6	5 169	2 013	16	223	204	1 570	3 156	2 832	139	2 025	69	923
Sep		61	5 333	12	15 089	2 180	...	293	9	1 878	12 909	12 551	...	11 238	197	1 432
Oct		79	29 707	53	17 542	2 706	10	421	211	2 064	14 836	13 867	87	11 387	370	2 992
Nov		95	43 828	131	10 068	3 204	172	498	114	2 420	6 864	6 292	65	4 641	32	2 126
Dic		97	27 714	54	20 823	4 067	0	1 017	161	2 889	16 756	16 195	175	14 029	15	2 537
24 *Ene*	P	...	...	...	9 317	1 949	42	508	241	1 158	7 368	6 675	102	5 302	84	1 880
Feb	P	...	...	...	18 587	2 999	106	1 004	61	1 828	15 588	14 933	169	11 616	181	3 622

a. No se incluyen datos sobre la Huelga del Sector Administración Pública y Sector Interinos Docentes Enseñanza No Universitaria de 8 de junio 2010, la Huelga de Educación Pública y Privada de 22 de mayo de 2012 y las Huelgas Generales de 29 de septiembre de 2010 y 29 de marzo y 14 de noviembre de 2012.

b. Los datos acumulados se ofrecen regularizados. Este proceso no se aplica a las jornadas no trabajadas, que siempre se obtienen por suma. La metodología está disponible en http://www.empleo.gob.es/estadisticas/hue/notas_metodologicas.pdf.

c. Hasta diciembre de 2008, CNAE 1993; desde enero de 2009, CNAE 2009.

24. EMPLEO Y SALARIOS
F) Encuesta trimestral de coste laboral

24.25 Coste laboral. Resumen

Fuente: Instituto Nacional de Estadística — *Euros*

		Por trabajador							Por hora efectiva				Pro memoria		
		Coste laboral							Coste laboral		Coste salarial		Indemnización por trabajador despedido	Salario mínimo interprofesional	
		Total	Coste salarial		Otros costes no salariales				Total	Por hora extra	Total	Ordinario		Euros por día	Euros por mes
			Del cual												
			Total	Ordinario	Total	Percepciones no salariales	Cotizaciones obligatorias	Subven. y bonif. a la Seg. Social							
		1	2	3	4	5	6	7	8	9	10	11	12	13	14
17	M	2 547	1 900	1 639	647	68	593	14	19,79	15,82	14,76	12,74	8 569	23,59	707,70
18	M	2 573	1 919	1 658	654	68	599	13	20,02	15,86	14,93	12,91	7 504	24,53	735,90
19	M	2 631	1 955	1 694	676	67	622	13	20,53	15,91	15,26	13,22	7 448	30,00	900,00
20	M	2 573	1 904	1 643	669	70	611	13	21,85	17,14	16,17	13,95	8 789	31,66	950,00
21	M	2 724	2 023	1 751	701	72	643	13	21,73	17,24	16,14	13,98	9 336	31,66	950,00
22	M	2 838	2 115	1 822	723	66	671	15	22,14	17,78	16,50	14,22	7 102	32,17	965,00
22 *I-IV*	M	2 838	2 115	1 822	723	66	671	15	22,14	17,78	16,50	14,22	7 102	32,17	965,00
23 *I-IV*	M	2 994	2 217	1 914	777	73	720	16	23,38	18,55	17,31	14,96	7 522	36,00	1 080,00
21 *I*		2 606	1 908	1 713	698	74	634	10	20,63	17,46	15,11	13,56	9 087	31,66	950,00
II		2 766	2 064	1 736	702	76	639	13	21,68	17,45	16,18	13,61	10 332	31,66	950,00
III		2 649	1 952	1 777	697	65	644	13	21,89	16,72	16,13	14,68	8 932	31,66	950,00
IV		2 875	2 166	1 780	709	72	653	17	22,72	17,32	17,12	14,07	8 996	31,66	950,00
22 *I*		2 729	2 007	1 786	722	71	664	13	20,64	17,89	15,17	13,50	10 356	32,17	965,00
II		2 872	2 154	1 808	718	67	666	14	21,80	17,88	16,35	13,73	5 905	32,17	965,00
III		2 755	2 032	1 848	723	59	676	13	22,55	17,43	16,63	15,12	6 153	32,17	965,00
IV		2 997	2 268	1 846	729	68	679	18	23,55	17,92	17,83	14,51	5 996	32,17	965,00
23 *I*		2 898	2 127	1 887	771	75	711	14	21,51	19,12	15,79	14,01	7 985	36,00	1 080,00
II		3 038	2 263	1 908	775	73	718	15	23,22	18,55	17,30	14,58	8 287	36,00	1 080,00
III		2 893	2 118	1 931	775	65	725	15	23,80	17,99	17,42	15,89	6 434	36,00	1 080,00
IV		3 146	2 359	1 931	787	78	727	19	24,98	18,52	18,74	15,34	7 383	36,00	1 080,00

24. EMPLEO Y SALARIOS
F) Encuesta Trimestral de Coste Laboral

24.26 Coste laboral por trabajador y mes. Por ramas de actividad (CNAE 2009)

Instituto Nacional de Estadística y Ministerio de Agricultura, Pesca y Alimentación — *Euros*

		Coste laboral				Coste salarial								Pro memoria: Índice de coste salarial en la agricultura 2022=100
						Total		Industria		Construcción		Servicios		
							Del cual		Del cual		Del cual		Del cual	
		Total	Industria	Construcción	Servicios	Total	Ordinario	Total	Ordinario	Total	Ordinario	Total	Ordinario	
		1	2	3	4	5	6	7	8	9	10	11	12	13
17	M	2 547	3 065	2 605	2 448	1 900	1 639	2 279	1 909	1 843	1 606	1 834	1 592	93
18	M	2 573	3 085	2 632	2 476	1 919	1 658	2 289	1 926	1 870	1 618	1 856	1 613	92
19	M	2 631	3 132	2 677	2 538	1 955	1 694	2 315	1 949	1 901	1 642	1 895	1 652	94
20	M	2 573	3 049	2 650	2 482	1 904	1 643	2 232	1 879	1 885	1 625	1 847	1 603	95
21	M	2 724	3 182	2 738	2 641	2 023	1 751	2 335	1 973	1 935	1 701	1 974	1 716	97
22	M	2 838	3 280	2 853	2 760	2 115	1 822	2 427	2 040	2 034	1 751	2 067	1 790	100
22 *I-IV*	M	2 838	3 280	2 853	2 760	2 115	1 822	2 427	2 040	2 034	1 751	2 067	1 790	100
23 *I-IV*	M	2 994	3 460	2 977	2 916	2 217	1 914	2 543	2 140	2 103	1 830	2 170	1 882	109
21 *I*		2 606	3 100	2 575	2 519	1 908	1 713	2 248	1 973	1 772	1 676	1 857	1 669	97
II		2 766	3 225	2 839	2 679	2 064	1 736	2 374	1 961	2 035	1 709	2 011	1 698	96
III		2 649	3 060	2 642	2 576	1 952	1 777	2 228	1 978	1 840	1 713	1 911	1 746	97
IV		2 875	3 342	2 896	2 790	2 166	1 780	2 489	1 982	2 094	1 707	2 114	1 750	98
22 *I*		2 729	3 145	2 650	2 663	2 007	1 786	2 292	2 007	1 841	1 721	1 970	1 752	97
II		2 872	3 353	2 997	2 779	2 154	1 808	2 502	2 039	2 182	1 753	2 092	1 773	98
III		2 755	3 173	2 714	2 685	2 032	1 848	2 326	2 052	1 897	1 755	1 991	1 819	103
IV		2 997	3 449	3 052	2 914	2 268	1 846	2 587	2 063	2 218	1 776	2 217	1 814	102
23 *I*		2 898	3 355	2 792	2 828	2 127	1 887	2 439	2 130	1 931	1 811	2 088	1 851	103
II		3 038	3 524	3 064	2 953	2 263	1 908	2 604	2 131	2 196	1 833	2 210	1 876	109
III		2 893	3 314	2 834	2 826	2 118	1 931	2 407	2 143	1 959	1 832	2 081	1 903	113
IV		3 146	3 645	3 217	3 056	2 359	1 931	2 723	2 157	2 328	1 843	2 300	1 900	112

24. EMPLEO Y SALARIOS
F) Encuesta Trimestral de Coste Laboral

24.27 Coste salarial por hora efectiva. Por ramas de actividad (CNAE 2009)

Fuente: Instituto Nacional de Estadística

Euros

		Total ramas de actividad			Industria			Construcción			Servicios		
		Total	Tiempo completo	Tiempo parcial	Total	Tiempo completo	Tiempo parcial	Total	Tiempo completo	Tiempo parcial	Total	Tiempo completo	Tiempo parcial
		1	2	3	4	5	6	7	8	9	10	11	12
17	M	14,76	15,49	10,41	16,39	16,68	11,11	12,77	12,85	11,06	14,59	15,46	10,36
18	M	14,93	15,67	10,61	16,46	16,76	11,28	12,97	13,04	11,39	14,79	15,67	10,56
19	M	15,26	15,99	10,96	16,73	17,02	11,71	13,19	13,25	11,95	15,14	16,03	10,89
20	M	16,17	16,85	11,57	17,28	17,56	12,12	13,72	13,77	12,61	16,17	17,01	11,51
21	M	16,14	16,85	11,46	17,20	17,45	12,26	13,56	13,61	12,34	16,16	17,04	11,39
22	M	16,50	17,25	11,77	17,72	18,00	12,33	14,19	14,28	12,39	16,47	17,39	11,72
22 *I-IV*	M	16,50	17,25	11,77	17,72	18,00	12,33	14,19	14,28	12,39	16,47	17,39	11,72
23 *I-IV*	M	17,31	18,12	12,37	18,58	18,88	13,03	14,79	14,88	12,85	17,30	18,28	12,32
21 *I*		15,11	15,69	11,01	15,87	16,07	11,52	12,11	12,14	11,34	15,23	15,97	10,97
II		16,18	16,91	11,36	17,00	17,25	12,08	13,92	14,00	12,22	16,22	17,14	11,30
III		16,13	16,87	11,41	17,58	17,84	12,39	13,33	13,37	12,36	16,10	17,01	11,33
IV		17,12	17,91	12,06	18,35	18,62	13,03	14,88	14,94	13,45	17,08	18,05	11,97
22 *I*		15,17	15,82	10,95	15,87	16,09	11,37	12,38	12,45	10,89	15,28	16,10	10,92
II		16,35	17,12	11,56	17,54	17,83	11,90	14,82	14,92	12,61	16,26	17,19	11,52
III		16,63	17,43	11,82	18,45	18,76	12,67	13,81	13,91	12,08	16,54	17,51	11,77
IV		17,83	18,64	12,73	19,02	19,32	13,36	15,74	15,82	13,96	17,78	18,77	12,66
23 *I*		15,79	16,48	11,34	16,61	16,86	11,67	12,82	12,90	11,24	15,89	16,76	11,32
II		17,30	18,12	12,28	18,46	18,76	12,87	15,03	15,12	13,14	17,28	18,29	12,22
III		17,42	18,27	12,49	19,09	19,40	13,49	14,55	14,64	12,68	17,37	18,39	12,43
IV		18,74	19,60	13,38	20,17	20,49	14,09	16,75	16,86	14,33	18,64	19,68	13,32

24. EMPLEO Y SALARIOS
F) Encuesta Trimestral de Coste Laboral

24.28 Tiempo de trabajo efectivo por trabajador y mes. Por ramas de actividad (CNAE 2009) y tipo de jornada

Fuente: Instituto Nacional de Estadística

Horas efectivas

		Total ramas de actividad				Industria			Construcción			Servicios		
		Total	Del cual Extras	Tiempo completo	Tiempo parcial	Total	Tiempo completo	Tiempo parcial	Total	Tiempo completo	Tiempo parcial	Total	Tiempo completo	Tiempo parcial
		1	2	3	4	5	6	7	8	9	10	11	12	13
17	M	129	0,65	145	78	140	145	81	145	151	78	126	144	78
18	M	129	0,68	145	78	139	145	84	144	150	78	126	144	78
19	M	128	0,73	144	78	139	144	82	144	150	79	125	144	78
20	M	118	0,55	133	68	130	135	76	138	143	74	115	132	67
21	M	125	0,63	139	75	136	141	79	143	148	80	122	138	75
22	M	128	0,68	142	80	137	142	85	144	148	88	126	142	80
22 *I-IV*	M	128	0,68	142	80	137	142	85	144	148	88	126	142	80
23 *I-IV*	M	128	0,70	142	81	137	142	87	143	147	90	126	141	80
21 *I*		126	0,60	142	71	142	147	79	146	152	79	122	140	71
II		128	0,60	143	75	140	145	81	146	151	83	124	141	75
III		121	0,60	133	78	127	131	77	138	143	78	119	132	78
IV		127	0,70	141	77	136	140	81	141	145	82	124	141	76
22 *I*		132	0,60	148	79	145	150	85	149	153	87	129	147	78
II		132	0,70	147	81	143	147	87	147	152	91	129	146	81
III		122	0,70	133	82	126	130	82	137	141	90	120	133	82
IV		127	0,70	141	79	136	140	86	141	145	86	125	141	78
23 *I*		135	0,60	150	82	147	152	91	151	155	95	131	149	81
II		131	0,70	145	82	141	146	89	146	150	93	128	145	81
III		122	0,70	132	82	126	130	84	135	138	86	120	132	82
IV		126	0,80	140	78	135	139	84	139	143	86	123	140	78

CAPÍTULO 25 PRECIOS

25. PRECIOS — 25.1 General y por grupos de gasto

A) Índice de Precios de Consumo

Fuente: Instituto Nacional de Estadística — *Año Base 2021=100*

		Índice general	Alimentos, y bebidas no alcohólicas	Bebidas alcohólicas y tabaco	Vestido y calzado	Vivienda (a)	Menaje (b)	Sanidad	Transporte	Comunicaciones	Ocio y cultura	Enseñanza	Hoteles, cafes y restaurantes	Otros bienes y servicios
		1	2	3	4	5	6	7	8	9	10	11	12	13
21	M	100,0	100,0	100,0	100,0	100,1	100,0	100,0	100,0	100,0	100,0	100,0	100,0	100,0
22	M	108,4	111,7	103,9	102,7	115,5	106,4	101,1	112,2	98,7	102,8	101,3	106,4	103,5
23	M	112,2	124,7	111,8	105,0	102,8	111,7	103,0	111,7	101,8	107,3	103,2	113,7	108,4
21		104,0	102,9	100,8	109,4	112,7	101,5	100,5	103,5	99,4	101,3	100,8	101,5	100,9
22		109,9	119,0	108,0	111,4	107,7	110,2	101,5	107,0	97,6	105,1	102,2	109,4	105,4
23		113,3	127,7	111,7	113,2	101,4	112,3	103,7	111,1	100,6	108,4	105,2	115,4	109,4
23	*Ene*	109,7	119,5	109,7	98,6	103,2	110,2	101,7	111,4	102,0	102,9	102,4	109,4	106,3
	Feb	110,7	121,8	110,8	97,4	106,3	110,6	102,1	110,4	102,1	104,3	102,4	110,3	107,1
	Mar	111,1	123,1	111,6	100,4	104,1	111,2	102,4	110,4	102,0	105,2	102,5	111,3	107,6
	Abr	111,8	123,5	111,8	108,0	102,2	111,8	102,7	111,2	102,6	106,3	102,5	113,0	108,1
	May	111,7	123,9	111,9	110,5	101,9	112,1	102,9	109,5	102,6	105,9	102,5	113,3	108,1
	Jun	112,4	124,2	112,0	109,6	102,7	112,4	103,1	110,2	102,3	108,2	102,5	114,4	108,9
	Jul	112,5	125,2	112,1	98,9	102,8	111,6	103,3	110,8	102,1	111,5	102,5	115,1	108,8
	Ago	113,1	125,4	112,1	98,3	102,6	111,7	103,3	114,0	102,1	112,5	102,5	115,4	109,1
	Sep	113,3	126,0	112,5	100,9	103,0	111,8	103,5	115,2	102,0	108,9	103,8	115,5	109,1
	Oct	113,7	127,6	112,6	109,6	102,3	112,2	103,5	114,2	100,8	107,4	105,0	115,8	109,2
	Nov	113,3	127,8	112,5	114,2	100,8	112,3	103,7	112,5	100,7	105,9	105,2	115,2	109,4
	Dic	113,3	127,7	111,7	113,2	101,4	112,3	103,7	111,1	100,6	108,4	105,2	115,4	109,4
24	*Ene*	113,4	128,4	114,3	101,1	104,7	112,0	103,9	111,3	102,5	106,1	105,3	115,3	109,9
	Feb	113,8	128,4	116,0	99,2	103,4	112,1	104,3	113,1	102,5	107,2	105,3	116,4	110,6
	Mar	114,7	128,4	116,1	101,6	105,7	112,3	104,6	113,6	102,4	109,1	105,4	117,4	110,8
	Abr	115,5	129,3	116,4	108,8	106,3	112,7	104,9	114,4	102,5	108,6	105,4	118,4	111,3

Nota:

a. Vivienda, agua, electricidad, gas y otros combustibles

b. Muebles, artículos del hogar y artículos para el mantenimiento corriente del hogar

25. PRECIOS — 25.2 General y por grupos especiales

A) Índice de Precios de Consumo

Fuente: Instituto Nacional de Estadística — *Año Base 2021=100*

			Alimentos, bebidas y tabaco			No alimenticios					Otros Índices especíales			
							Bienes industriales							
		Índice general	General alimentos	Sin elaborar	Elaborados	General no alimenticios	General industriales	Productos energéticos	Sin productos energéticos	Servicios	No energéticos	IPSEBENE (a)	No alimenticios sin energía	Bienes industriales duraderos
		1	2	3	4	5	6	7	8	9	10	11	12	13
21	M	100,0	100,0	100,0	100,0	100,0	100,0	100,1	100,0	100,0	100,0	100,0	100,0	100,0
22	M	108,4	110,7	110,9	110,6	107,6	112,2	128,0	104,2	103,4	105,8	105,2	103,7	104,5
23	M	112,2	123,0	121,2	124,0	108,6	108,7	107,0	108,6	107,8	112,4	111,5	108,3	107,8
21		100,0	100,0	100,0	100,0	100,0	100,0	100,1	100,0	100,0	100,0	100,0	100,0	100,0
22		108,4	110,7	110,9	110,6	107,6	112,2	128,0	104,2	103,4	105,8	105,2	103,7	104,5
23		112,2	123,0	121,2	124,0	108,6	108,7	107,0	108,6	107,8	112,4	111,5	108,3	107,8
23	*Ene*	109,7	118,4	115,3	119,9	106,7	108,0	109,3	106,5	105,0	109,4	108,7	105,7	107,3
	Feb	110,7	120,5	117,9	121,8	107,4	108,9	111,9	106,7	105,6	110,2	109,4	106,2	107,5
	Mar	111,1	121,7	119,8	122,7	107,6	108,2	108,0	107,5	106,3	111,1	110,2	106,9	107,6
	Abr	111,8	122,0	119,2	123,4	108,3	108,8	106,0	109,2	107,2	112,0	111,3	108,1	107,9
	May	111,7	122,4	119,9	123,7	108,2	108,1	102,8	109,7	107,3	112,3	111,5	108,3	108,0
	Jun	112,4	122,7	120,3	123,9	108,9	108,7	104,4	109,8	108,2	112,9	112,1	108,9	108,2
	Jul	112,5	123,5	122,1	124,3	108,9	107,4	105,4	107,4	109,1	112,9	112,0	108,8	107,4
	Ago	113,1	123,7	121,5	124,8	109,6	108,6	109,2	107,5	109,4	113,2	112,4	109,1	107,7
	Sep	113,3	124,3	122,4	125,3	109,7	109,7	111,5	108,0	108,9	113,2	112,2	108,9	107,9
	Oct	113,7	125,6	125,5	125,9	109,8	110,1	109,1	109,7	108,7	113,8	112,7	109,3	107,9
	Nov	113,3	125,7	125,4	126,0	109,2	109,3	104,4	110,6	108,4	113,9	112,8	109,3	108,0
	Dic	113,3	125,5	124,8	126,0	109,3	108,6	102,7	110,4	108,9	114,1	113,0	109,7	107,9
24	*Ene*	113,4	126,5	125,4	127,2	109,2	108,4	106,8	108,2	108,8	113,7	112,6	108,9	108,0
	Feb	113,8	126,8	123,8	128,3	109,6	108,2	106,7	107,9	109,7	114,2	113,2	109,4	108,0
	Mar	114,7	126,9	123,5	128,5	110,7	109,6	109,8	108,5	110,5	114,8	113,9	110,1	108,1
	Abr	115,5	127,7	125,1	128,9	111,5	111,1	111,3	109,9	110,8	115,5	114,5	110,8	108,2

a. General sin alimentos no elaborados ni productos energéticos

Suente: Instituto Nacional de Estadística — *Año Base 2021=100*

			Por ramas de actividad (CNAE 2009)				Por destino económico de los bienes					
		Índice general	Extractivas	Manufactureras	Suministro de energía eléctrica y gas	Suministro de agua	Energía	Bienes de equipo	Bienes intermedios	Bienes de consumo		
										Total	Duradero	No duradero
		1	2	3	4	5	6	7	8	9	10	11
18	M	89,5	97,1	93,6	78,0	98,9	82,2	96,2	90,1	95,5	95,0	95,6
19	M	89,1	97,8	93,5	76,3	99,0	80,8	97,1	89,8	95,7	96,2	95,7
20	M	85,3	99,1	90,8	68,8	99,6	70,1	98,0	88,3	96,8	97,5	96,8
21	M	100,0	100,0	100,0	100,0	100,0	100,0	100,0	100,0	100,0	100,0	100,0
22	M	135,5	107,7	119,8	188,6	101,1	184,8	105,4	120,0	110,8	107,3	111,0
23	MP	129,2	114,6	120,7	147,5	102,7	148,1	108,8	117,3	122,3	110,5	122,9
23 *E-A*	MP	131,4	113,9	121,4	157,2	102,4	155,2	108,3	120,5	120,4	110,1	121,0
24 *E-A*	MP	122,4	115,8	121,1	112,3	103,8	122,9	110,8	114,5	125,5	110,8	126,3
23 *Ene*	P	131,5	112,0	121,8	155,8	102,1	156,7	107,8	120,9	119,1	109,6	119,7
Feb	P	134,5	114,1	121,6	173,5	102,4	166,9	108,2	120,9	120,1	109,9	120,6
Mar	P	131,1	114,7	121,5	154,7	102,4	153,1	108,3	120,6	121,1	110,3	121,7
Abr	P	128,5	114,7	120,7	144,6	102,5	144,2	108,7	119,6	121,3	110,4	121,9
May	P	126,7	114,6	119,3	140,3	102,8	137,8	109,1	118,4	121,7	110,5	122,3
Jun	P	127,8	114,9	119,3	146,9	102,9	143,4	109,0	117,2	121,9	110,7	122,5
Jul	P	127,6	115,5	119,4	144,9	102,7	143,5	108,7	115,8	122,6	110,9	123,3
Ago	P	129,2	115,7	121,2	145,6	102,7	149,2	108,7	115,4	123,4	111,0	124,1
Sep	P	131,2	115,6	122,4	151,0	102,9	156,3	108,8	115,4	123,8	110,9	124,5
Oct	P	129,3	114,7	121,6	144,3	103,0	149,2	109,3	115,0	124,0	110,9	124,7
Nov	P	126,5	114,4	120,5	133,4	103,0	138,8	109,3	114,5	124,0	110,6	124,8
Dic	P	126,1	114,5	119,7	135,5	103,0	137,4	109,8	114,1	124,4	110,7	125,2
24 *Ene*	P	126,3	114,8	120,3	134,2	103,5	136,6	110,7	114,1	125,5	110,5	126,4
Feb	P	123,0	115,8	121,3	114,6	103,5	125,1	110,9	114,4	125,5	110,9	126,3
Mar	P	120,3	116,4	121,4	101,1	103,9	115,2	110,8	114,7	125,8	111,1	126,6
Abr	P	120,0	116,3	121,6	99,3	104,2	114,6	110,9	114,8	125,3	110,8	126,1

Fuente: Instituto Nacional de Estadística — *Año Base 2021=100*

			Industrias extractivas			Industrias manufactureras						
		Total	Extracción de antracita hulla y lignito	Otras industrias extractivas	Total	Alimentación	Fabricación de bebidas	Tabaco	Textil	Confección de prendas de vestir	Cuero y calzado
		1	2	3	4	5	6	7	8	9	10
18	M	97,1	...	97,1	93,6	92,8	99,0	96,8	97,9	99,5	98,0
19	M	97,8	...	97,8	93,5	92,8	99,6	97,8	98,2	99,1	98,7
20	M	99,1	...	99,1	90,8	94,1	100,2	99,3	98,1	99,4	99,5
21	M	100,0	...	100,0	100,0	100,0	100,0	100,0	100,0	100,0	100,0
22	M	107,7	...	107,7	119,8	117,3	105,0	100,6	111,6	103,4	102,6
23	MP	114,6	...	114,6	120,7	130,0	116,1	101,0	115,2	106,0	105,9
23 *E-A*	MP	113,9	...	113,9	121,4	128,8	115,3	101,0	115,4	105,6	105,0
24 *E-A*	MP	115,8	...	115,8	121,1	132,1	119,9	102,2	114,7	106,4	107,3
23 *Ene*	P	112,0	...	112,0	121,8	127,7	113,9	101,0	115,2	104,7	104,8
Feb	P	114,1	...	114,1	121,6	128,5	114,8	101,0	115,7	105,4	105,1
Mar	P	114,7	...	114,7	121,5	129,6	116,2	101,0	115,5	106,1	105,0
Abr	P	114,7	...	114,7	120,7	129,4	116,3	101,0	115,2	106,2	105,4
May	P	114,6	...	114,6	119,3	129,4	116,5	101,0	115,2	106,3	105,7
Jun	P	114,9	...	114,9	119,3	129,4	116,5	101,0	115,6	106,1	106,1
Jul	P	115,5	...	115,5	119,4	129,9	116,5	101,0	115,5	106,1	106,2
Ago	P	115,7	...	115,7	121,2	130,9	116,5	101,0	115,2	106,5	106,3
Sep	P	115,6	...	115,6	122,4	131,3	116,4	101,0	115,1	105,9	106,3
Oct	P	114,7	...	114,7	121,6	131,3	116,6	101,0	114,9	106,2	106,4
Nov	P	114,4	...	114,4	120,5	131,4	116,6	101,0	114,7	106,2	106,7
Dic	P	114,5	...	114,5	119,7	131,8	116,7	101,0	114,0	105,9	106,6
24 *Ene*	P	114,8	...	114,8	120,3	132,8	119,5	102,0	114,8	106,0	107,2
Feb	P	115,8	...	115,8	121,3	132,2	120,0	102,3	114,7	106,4	107,4
Mar	P	116,4	...	116,4	121,4	132,1	120,0	102,3	114,6	106,6	107,4
Abr	P	116,3	...	116,3	121,6	131,1	120,2	102,3	114,7	106,6	107,2

25. PRECIOS
B) Índice de Precios Industriales

25.5 Por ramas de actividad (CNAE 2009)
Industrias manufactureras (continuación 1)

Fuente: Instituto Nacional de Estadística — *Año Base 2021=100*

		Industrias manufactureras									
		Madera y corcho,excepto muebles; cestería y espartería	Papel	Artes gráficas y reproducción de soportes grabados	Coquerías y refino de petróleo	Química	Fabricación de productos farmacéuticos	Fabricación de productos de caucho y plásticos	Fabricación de otros productos minerales no metálicos	Metalurgia	Fabricación de productos metálicos, excepto maquinaria y equipo
		1	2	3	4	5	6	7	8	9	10
18	M	93,1	94,1	98,1	96,2	86,7	97,0	94,9	96,4	81,8	93,1
19	M	94,4	94,1	99,6	94,4	86,0	98,3	95,2	97,7	78,8	93,7
20	M	94,5	92,3	99,6	69,3	82,7	98,8	95,0	98,2	74,9	93,4
21	M	100,0	100,0	100,0	100,0	100,0	100,0	100,0	100,0	100,0	100,0
22	M	119,2	122,8	109,4	178,1	124,8	102,2	109,8	114,3	125,2	112,0
23	MP	123,7	121,2	114,0	147,6	114,3	104,7	111,7	127,0	111,2	113,9
23 *E-A*	MP	125,1	125,5	113,9	149,9	118,7	104,3	112,5	126,0	116,1	114,6
24 *E-A*	MP	120,1	117,5	113,9	146,4	113,2	106,1	111,1	128,2	107,2	113,4
23 *Ene*	P	125,3	128,1	113,4	158,4	119,5	103,8	112,5	123,8	116,9	114,5
Feb	P	125,5	126,0	113,8	151,8	119,7	104,5	112,6	125,7	116,3	114,6
Mar	P	125,1	124,6	114,2	148,2	118,7	104,4	112,5	126,9	116,1	114,6
Abr	P	124,4	123,3	114,2	141,2	116,7	104,7	112,4	127,5	115,2	114,8
May	P	124,3	121,5	113,5	128,6	114,9	105,0	112,4	127,8	113,5	114,7
Jun	P	123,5	120,6	113,6	132,5	112,3	104,5	112,1	127,6	112,4	114,5
Jul	P	123,5	119,7	114,4	137,9	111,1	104,7	111,6	127,2	109,4	113,7
Ago	P	123,5	118,6	114,5	156,4	111,4	104,6	111,3	127,1	108,1	113,6
Sep	P	123,0	118,5	114,5	168,5	112,3	105,3	111,0	127,7	108,1	113,3
Oct	P	122,8	118,2	114,0	159,7	113,3	105,5	110,9	127,7	105,7	112,9
Nov	P	122,0	118,0	113,9	149,0	111,2	105,2	110,8	127,6	106,6	112,9
Dic	P	121,7	117,8	114,2	138,7	110,7	104,7	110,4	126,8	105,9	113,0
24 *Ene*	P	120,7	117,7	114,3	139,2	110,5	105,5	110,4	127,5	106,0	113,6
Feb	P	120,2	117,3	114,0	148,7	112,7	105,9	111,1	128,4	106,5	113,5
Mar	P	119,9	117,0	113,8	147,5	114,5	106,7	111,3	128,7	107,2	113,5
Abr	P	119,8	118,0	113,5	150,3	115,2	106,3	111,6	128,2	109,2	113,1

25. PRECIOS
B) Índice de Precios Industriales

25.6 Por ramas de actividad (CNAE 2009)
Industrias manufactureras (continuación 2) y resto

Fuente: Instituto Nacional de Estadística — *Año Base 2021=100*

		Industrias manufactureras							Suministro de energía eléctrica y gas	Suministro de agua
		Fabricación de productos informáticos, electrónicos y ópticos	Fabricación de material y equipo eléctrico	Fabricación de maquinaria y equipo n.c.o.p.	Fabricación de vehículos de motor, remolques y semirremolques	Fabricación de otro material de transporte	Fabricación de muebles	Otras industrias manufactureras		
		1	2	3	4	5	6	7	8	9
18	M	98,2	97,4	96,9	97,3	95,2	95,0	95,5	78,0	98,9
19	M	98,9	97,0	97,8	98,1	97,3	96,1	97,1	76,3	99,0
20	M	99,5	97,6	98,6	98,9	97,4	96,9	99,2	68,8	99,6
21	M	100,0	100,0	100,0	100,0	100,0	100,0	100,0	100,0	100,0
22	M	102,1	108,1	106,9	103,8	103,3	107,8	103,8	188,6	101,1
23	MP	103,5	112,0	111,6	107,6	107,6	111,5	107,2	147,5	102,7
23 *E-A*	MP	103,3	112,8	110,9	106,9	106,7	111,0	106,7	157,2	102,4
24 *E-A*	MP	104,8	111,5	113,5	109,8	108,9	112,2	108,8	112,3	103,8
22 *Oct*		102,6	109,9	108,2	105,2	103,6	109,7	104,2	196,5	101,6
Nov		102,6	109,8	108,4	105,4	104,2	109,5	104,7	181,9	101,5
Dic		102,4	109,9	108,7	105,9	104,4	109,5	104,5	180,6	101,6
23 *Ene*	P	103,1	112,7	110,2	106,5	105,8	110,6	105,8	155,8	102,1
Feb	P	103,0	113,1	111,0	106,6	107,1	110,9	106,5	173,5	102,4
Mar	P	103,2	113,1	111,0	107,0	106,7	111,1	107,0	154,7	102,4
Abr	P	103,8	112,4	111,5	107,5	107,2	111,2	107,5	144,6	102,5
May	P	103,9	111,8	111,8	107,9	108,5	111,5	107,3	140,3	102,8
Jun	P	103,9	111,5	111,9	108,0	107,0	111,6	107,4	146,9	102,9
Jul	P	103,7	111,8	111,8	107,3	107,4	111,9	107,3	144,9	102,7
Ago	P	103,6	111,4	111,8	107,4	107,2	112,0	107,4	145,6	102,7
Sep	P	103,6	111,7	111,9	107,3	108,4	111,9	107,4	151,0	102,9
Oct	P	103,5	111,6	112,1	108,2	108,2	111,9	107,5	144,3	103,0
Nov	P	103,5	112,0	112,2	108,2	108,5	111,5	107,4	133,4	103,0
Dic	P	103,5	111,5	112,1	109,2	109,0	111,6	107,7	135,5	103,0
24 *Ene*	P	104,1	111,5	113,3	109,8	109,3	111,7	108,1	134,2	103,5
Feb	P	104,7	111,3	113,5	109,6	109,9	112,2	108,4	114,6	103,5
Mar	P	105,1	112,3	113,6	109,7	108,7	112,4	108,8	101,1	103,9
Abr	P	105,2	110,9	113,8	110,0	107,5	112,4	110,0	99,3	104,2

25. PRECIOS
C) Precios en la construcción

25.7 Índice de costes de la construcción y precio medio del metro cuadrado de las viviendas libres tasadas

Ministerio de Transportes y Movilidad Sostenible — *Año Base 2021 = 100 y euros*

		Índice de costes de la construcción Año Base 2021 = 100 (series mensuales)							Precio medio del m2 de las viviendas libres tasadas (series trimestrales)								
		General			Edificación		Ingeniería civil					Comunidades autónomas con más de 2.000.000 de habitantes					
		Total	Laboral	Consumos intermedios	Del cual Total	Del cual Consumos Intermedios	Del cual Total	Del cual Consumos Intermedios	Total nacional	Hasta 5 años	Mas de 5 años	Andalucía	Castilla-León	Cataluña	Comunidad Valenciana	Galicia	Comunidad de Madrid
		1	2	3	4	5	6	7	8	9	10	11	12	13	14	15	16
17	M	91,9	95,1	90,6	92,5	89,6	91,0	90,9	1 539	1 795	1 530	1 246	1 047	1 857	1 152	1 188	2 290
18	M	93,8	96,1	92,8	94,1	92,4	93,4	92,9	1 591	1 820	1 584	1 299	1 041	1 955	1 181	1 189	2 484
19	M	94,2	97,8	92,7	94,7	91,8	93,3	92,9	1 641	1 886	1 633	1 316	1 040	2 029	1 225	1 199	2 626
20	M	93,3	96,8	92,1	94,1	90,6	92,3	92,5	1 623	1 892	1 615	1 310	1 027	2 002	1 206	1 198	2 603
21	M	100,0	100,0	100,0	100,0	100,0	100,0	100,0	1 658	1 927	1 649	1 368	1 023	2 046	1 254	1 213	2 676
22	M	112,3	104,2	115,9	111,4	117,1	113,7	115,6	1 741	2 037	1 732	1 432	1 049	2 144	1 317	1 257	2 877
22 *I-IV*	M	112,3	104,2	115,9	111,4	117,1	113,7	115,6	1 741	2 037	1 732	1 432	1 049	2 144	1 317	1 257	2 877
23 *I-IV*	M P	115,2	108,7	118,7	115,0	119,0	116,3	118,6	1 809	2 147	1 799	1 528	1 060	2 197	1 392	1 299	3 011
20 *IV*		96,7	106,1	92,4	97,8	90,8	94,7	92,9	1 622	1 884	1 614	1 310	1 023	1 992	1 218	1 206	2 574
21 *I*		94,6	94,0	95,3	95,0	94,4	94,3	95,5	1 625	1 879	1 618	1 303	1 015	2 016	1 221	1 210	2 599
II		100,0	103,7	98,2	100,3	97,8	99,3	98,3	1 649	1 913	1 641	1 328	1 012	2 041	1 245	1 206	2 661
III		100,2	96,5	101,9	99,8	102,6	101,1	101,7	1 662	1 939	1 653	1 352	1 030	2 038	1 255	1 213	2 685
IV		105,2	105,8	104,7	105,0	105,2	105,3	104,6	1 694	1 978	1 686	1 368	1 034	2 091	1 295	1 225	2 760
22 *I*		106,1	96,8	110,7	105,5	111,1	107,4	110,6	1 734	1 981	1 727	1 400	1 045	2 160	1 320	1 237	2 846
II		115,9	109,5	118,2	114,5	120,8	117,9	117,5	1 741	2 031	1 732	1 397	1 052	2 140	1 316	1 266	2 900
III		111,8	99,1	117,7	110,5	119,4	114,2	117,3	1 740	2 052	1 731	1 414	1 045	2 130	1 313	1 268	2 874
IV		115,3	111,5	117,1	115,0	117,0	115,5	117,1	1 749	2 083	1 739	1 432	1 052	2 145	1 318	1 257	2 888
23 *I*	P	113,3	102,0	119,2	112,8	119,3	114,8	119,2	1 788	2 112	1 778	1 466	1 057	2 186	1 364	1 286	2 978
II	P	117,0	111,9	119,6	116,6	120,3	118,1	119,4	1 793	2 145	1 783	1 477	1 056	2 172	1 371	1 293	2 979
III	P	113,2	103,5	118,3	112,8	118,6	114,8	118,2	1 812	2 165	1 802	1 501	1 054	2 199	1 399	1 303	3 008
IV	P	117,5	117,5	117,7	117,6	117,7	117,6	117,7	1 842	2 167	1 833	1 528	1 073	2 233	1 434	1 312	3 080

25. PRECIOS
D) Índices de precios percibidos y pagados por los agricultores

25.8 Total y detalle

Fuente: Ministerio de Agricultura, Pesca y Alimentación — *Tasas de variación interanual (a)*

		Precios percibidos								Precios pagados						
		Total	Productos agrícolas				Productos animales			Bienes y servicios de uso corriente				Bienes de inversión		
			Del cual							Del cual						
			Total	Cereales (b)	Hortalizas	Fruta	Total	Ganado abasto	Productos ganaderos	Total	Alimentos del ganado	Fertilizantes	Energía y lubricantes	Total	Maquinaria y otros bienes	Obras de inversión
		1	2	3	4	5	6	7	8	9	10	11	12	13	14	15
19	M	-4,4	-9,1	...	-0,8	-13,9	2,3	3,4	-0,9	0,9	1,2	6,5	-2,9	2,8	3,7	2,1
20	M	0,8	2,3	...	4,8	24,3	-1,0	-2,1	2,7	-2,6	-0,3	-6,1	-18,6	0,0	2,3	-1,7
21	M	8,6	12,7	...	6,5	3,5	2,8	2,5	4,0	13,7	14,0	28,3	34,3	4,9	3,0	6,4
22	M	23,9	23,7	...	25,3	5,1	25,7	22,2	35,8	32,1	31,7	79,2	65,4	10,1	5,5	13,5
22 *E-D*	M	23,9	23,7	...	25,3	5,1	25,7	22,2	35,8	32,1	31,7	79,2	65,4	10,1	5,5	13,5
23 *E-D*	M P	15,2	13,3	...	15,1	13,0	17,4	14,2	26,1	-6,4	-2,4	-19,0	-25,1	6,8	10,3	4,7
22 *Dic*		25,4	19,1	12,7	-1,6	6,0	38,1	31,2	56,4	15,9	23,9	25,7	0,1	10,8	7,5	13,3
23 *Ene*	P	34,1	30,9	19,1	9,2	34,8	38,8	31,3	58,7	12,4	21,3	16,3	-10,8	11,0	11,8	10,4
Feb	P	39,1	39,5	21,0	47,3	31,1	38,6	31,6	57,1	10,3	17,7	8,9	-4,5	11,0	11,8	10,4
Mar	P	26,6	22,2	-5,1	13,8	46,8	31,7	25,0	50,2	0,1	10,6	-4,2	-34,1	10,9	11,7	10,4
Abr	P	19,5	14,8	-21,7	3,5	32,6	24,0	19,1	37,5	-4,5	-0,4	-14,5	-27,1	8,6	11,2	6,7
May	P	11,4	2,4	-26,4	-25,5	5,5	22,1	18,2	33,0	-8,0	-4,4	-20,3	-31,4	8,6	11,2	6,7
Jun	P	18,3	16,7	...	-4,0	7,7	19,8	17,1	27,2	-10,8	-7,4	-23,0	-34,7	9,1	10,8	7,9
Jul	P	7,2	3,1	-24,2	33,4	-1,4	13,7	11,0	21,0	-12,1	-8,1	-26,9	-36,6	4,1	9,6	3,3
Ago	P	3,6	-0,5	-24,5	22,5	-17,0	9,7	7,6	15,3	-13,4	-9,5	-29,8	-37,3	4,0	9,4	0,3
Sep	P	5,7	5,6	-26,3	11,3	-5,4	5,9	3,6	12,0	-12,9	-11,3	-33,3	-25,7	4,0	9,4	0,3
Oct	P	2,0	1,7	-24,5	4,4	8,5	3,1	2,6	4,3	-12,3	-11,6	-34,5	-19,3	3,6	8,8	-0,1
Nov	P	4,5	7,1	-28,9	34,7	8,9	1,0	1,6	-0,3	-13,3	-13,7	-34,4	-19,8	3,6	8,7	-0,1
Dic	P	10,4	16,3	-26,4	30,4	4,2	0,2	1,5	-2,8	-12,1	-12,4	-31,8	-20,0	3,5	8,6	-0,1

(a) Tasas de variación interanual calculadas a partir de los datos publicados por el Ministerio de Agricultura, Pesca y Alimentación: Índice de precios percibidos y pagados por los agricultores, año base 2005 hasta diciembre de 2009; año base 2010 desde enero de 2010 hasta diciembre de 2014; año base 2015 a partir de enero de 2015.
(b) Con el año base 2015, no existen datos para los junios de cada año de Cereales.

■ Serie representada gráficamente.

	Índice de precios de materias primas no energéticas (a)						Petróleo		Oro		
	En euros	En dólares estadounidenses						Mar Norte			
				Productos industriales							
	General	General	Alimentos	Total	Agrícolas no alimenticios	Metales	Índice (b)	Dólares estadounidenses por barril	Índice (c)	Dólares estadounidenses por onza troy	Euros por gramo
	1 ■	2 ■	3 ■	4 ■	5	6	7 ■	8	9 ■	10	11
17	158,5	144,7	151,6	137,6	135,7	138,3	123,5	54,3	451,1	1 258,3	35,84
18	153,3	145,7	149,0	142,3	134,3	145,8	156,7	71,0	454,7	1 268,5	34,54
19	140,8	130,0	131,8	127,7	114,1	132,7	144,2	64,9	499,4	1 393,3	40,04
20	118,1	117,1	102,8	130,2	100,1	139,1	96,1	41,4	634,8	1 770,8	49,85
21	156,7	166,8	131,0	200,3	151,0	214,9	157,6	71,2	645,0	1 799,4	48,94
21 *E-O*	157,2	168,9	129,9	205,2	149,8	221,7	153,7	69,8	644,7	1 798,5	48,50
22 *E-O*	176,1	167,4	150,8	183,0	163,8	188,6	237,5	106,9	...	...	55,09
21 *Sep*	143,9	151,4	129,6	171,8	142,3	180,5	166,2	74,6	636,3	1 774,9	48,62
Oct	149,9	156,7	130,6	181,0	146,2	191,4	188,5	83,9	636,7	1 776,3	49,24
Nov	148,6	150,9	132,3	168,2	150,9	173,3	184,6	81,9	651,0	1 816,0	51,30
Dic	159,4	162,4	140,1	183,2	163,5	189,0	169,4	74,6	642,4	1 792,0	50,95
22 *Ene*	168,6	171,4	142,6	198,3	165,8	207,9	193,1	88,3	652,3	1 819,6	51,58
Feb	177,2	181,1	155,5	205,1	181,1	212,2	212,1	99,9	666,4	1 859,0	52,67
Mar	191,5	191,7	160,1	221,2	182,9	232,6	254,4	122,7	699,5	1 951,5	56,79
Abr	194,2	186,5	164,1	207,5	185,2	214,1	244,0	104,5	694,3	1 937,0	57,53
May	189,7	183,2	166,4	198,8	175,7	205,7	263,1	114,4	662,5	1 848,1	56,27
Jun	176,4	167,3	154,7	179,0	166,7	182,7	275,4	127,3	659,8	1 840,7	55,90
Jul	166,7	152,3	139,4	164,4	153,3	167,7	250,1	116,9	621,4	1 733,5	54,87
Ago	172,3	155,2	148,2	161,7	153,4	164,2	233,9	104,8	...	...	56,01
Sep	167,2	145,0	140,3	149,4	138,1	152,7	219,8	94,4	...	...	54,67
Oct	158,1	142,0	137,7	146,0	137,9	148,4	227,6	95,0	...	...	54,49

ÍNDICES DE PRECIOS DE MATERIAS PRIMAS NO ENERGÉTICAS

ÍNDICES DE PRECIOS DE MATERIAS PRIMAS NO ENERGÉTICAS, PETRÓLEO Y ORO

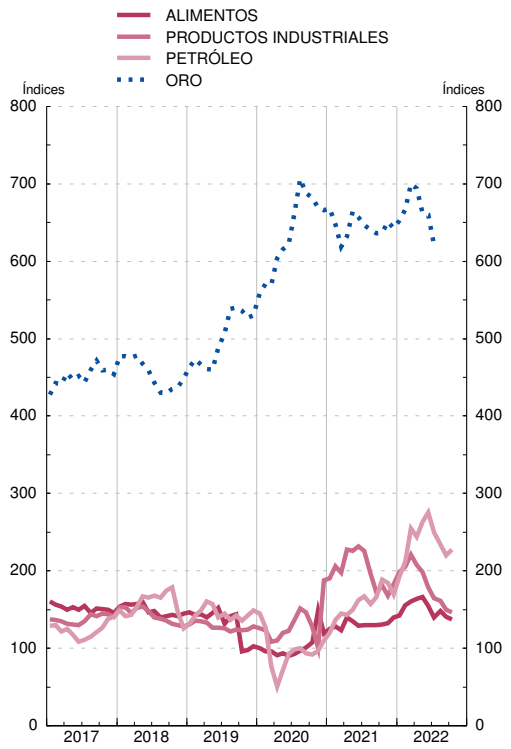

FUENTES: The Economist, FMI, BCE y BE.

a. Las ponderaciones están basadas en el valor de las importaciones mundiales de materias primas en el periodo 1999-2001.

b. Índice del promedio de los precios en dólares estadounidenses de distintos tipos de crudo: Dated Brent, West Texas Intermediate y Dubai Fateh. Base 2016 = 100

c. Índice del fixing en dólares estadounidenses a las 15.30 h. en el mercado de Londres. Base 2000 = 100

CAPÍTULO 26 ECONOMÍA INTERNACIONAL

26. ECONOMÍA INTERNACIONAL
A) Agregados macroeconómicos

26.1 Producto interior bruto a precios corrientes (a)

OCDE, EUROSTAT, FMI

Moneda nacional (b)

	OCDE	Unión Europea							Brasil	China (c)	Estados Unidos de América	India	Japón	Reino Unido (c)	Rusia
		Total UE	Zona del euro	España	Alemania	Francia	Países Bajos	Italia							
	Base 2015 mm	Base 2015 mm	Base 2015 mm	Base 2015 mm	Base 2015 mm	Base 2015 mm	Base 2015 mm	Base 2015 mm	Base 2015 mm	Base 2015 bn	Base 2015 mm	Base 2015 mm	Base 2015 bn	Base 2015 mm	Base 2015 mm
	1	2	3	4	5	6	7	8	9	10	11	12	13	14	15
19	63 815	14 027	11 993	1 246	3 480	2 440	813	1 796	7 389	98 652	21 521	197 811	558	2 234	109 242
20	62 362	13 456	11 451	1 119	3 397	2 317	796	1 660	7 610	101 357	21 323	192 801	540	2 104	106 967
21	67 829	14 617	12 394	1 222	3 608	2 500	870	1 820	9 012	114 924	23 594	227 712	553	2 284	...
22	74 924	15 905	13 424	1 346	3 870	2 638	959	1 963	10 080	121 021	25 744	265 909	560	2 506	...
20 *III*	15 855	3 428	2 923	286	856	599	201	429	1 914	26 436	5 412	48 683	135	534	26 600
IV	16 067	3 468	2 948	290	871	603	203	430	2 029	29 562	5 506	54 078	137	539	28 450
21 *I*	16 296	3 518	2 986	293	872	609	208	438	2 203	24 920	5 650	56 915	138	538	29 960
II	16 729	3 603	3 057	298	893	616	215	450	2 205	28 285	5 823	51 178	138	568	31 640
III	17 129	3 713	3 151	308	916	635	222	464	2 277	29 129	5 957	57 489	138	582	32 706
IV	17 675	3 783	3 201	323	927	640	225	468	2 327	32 590	6 164	62 129	139	597	...
22 *I*	18 111	3 863	3 267	326	949	645	232	477	2 375	27 151	6 257	63 914	139	609	...
II	18 637	3 947	3 330	333	960	653	237	489	2 515	29 392	6 386	65 710	140	622	...
III	18 981	4 011	3 380	337	970	666	242	492	2 578	30 927	6 499	67 308	139	631	...
IV	19 194	4 084	3 447	350	991	674	248	504	2 611	33 551	6 602	68 978	142	645	...
23 *I*	19 470	4 177	3 522	360	1 014	686	254	517	2 648	28 500	6 703	70 411	145	658	...
II	19 645	4 226	3 562	362	1 023	702	257	520	2 697	30 804	6 766	71 671	149	675	...
III	...	4 250	3 584	365	1 032	706	260	524	2 718	31 999	6 903	73 172	149	685	...
IV	...	4 316	3 632	375	1 053	713	264	527	...	...	...	...	...	...	...

PRODUCTO INTERIOR BRUTO
Tasas de variación interanual

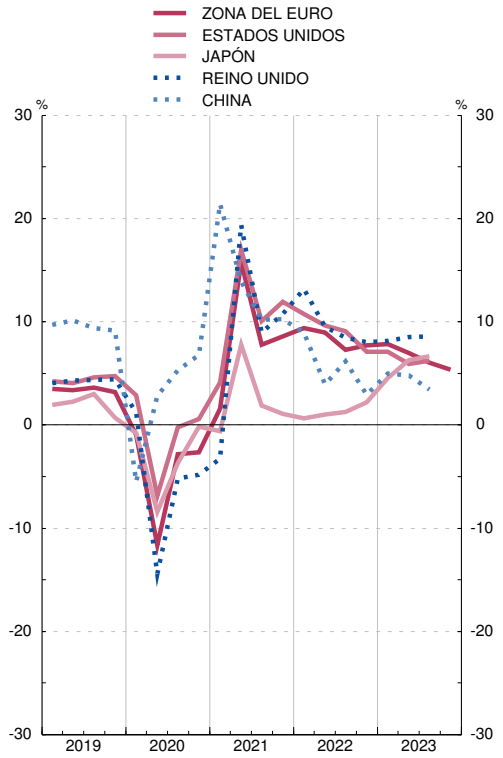

PRODUCTO INTERIOR BRUTO
Tasas de variación interanual

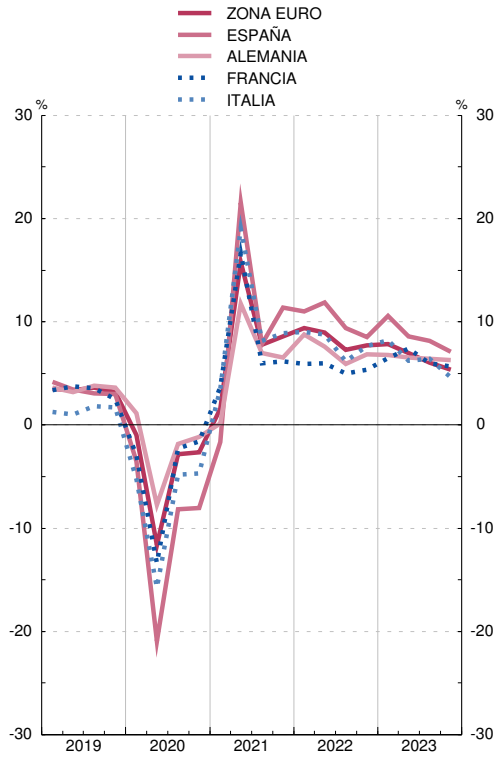

(a) Series corregidas de efectos estacionales. En el caso de los países, excepto Suiza, las series están, además, corregidas de efecto calendario.
(b) La serie de la OCDE está en dólares estadounidenses y la serie del agregado UE en euros. Las series de los países de la zona del euro se han obtenido hasta el último trimestre de 1998 aplicando a las series en moneda nacional los tipos de conversión irrevocables del euro. Como, para ese período, el agregado de la zona del euro se ha obtenido aplicando a las series en moneda nacional los tipos de cambio respecto al ECU, el agregado de la zona del euro no coincide con la suma de los PIB de los países que la componen.
(c) A partir de mayo de 2022 se utilizan datos de la OCDE.

26. ECONOMÍA INTERNACIONAL
A) Agregados macroeconómicos

26.2 Producto interior bruto a precios constantes (a)

OCDE, EUROSTAT, FMI — *Moneda nacional (b)*

	OCDE	Unión Europea							Brasil	China (c)	Estados Unidos de América	India	Japón	Reino Unido (c)	Rusia
		Total UE	Zona del euro	España	Alema-nia	Fran-cia	Países Bajos	Italia							
	Base 2015 mm	Base 2015 mm	Base 2015 mm	Base 2015 mm	Base 2015 mm	Base 2015 mm	Base 2015 mm	Base 2015 mm	Base 2015 mm	Base 2015 bn	Base 2015 mm	Base 2015 mm	Base 2015 bn	Base 2015 mm	Base 2015 mm
	1	2	3	4	5	6	7	8	9	10	11	12	13	14	15
20	56 380	12 547	10 670	1 060	3 112	2 180	728	1 572	1 162	101 357	20 234	136 033	529	2 002	88 991
21	59 763	13 292	11 295	1 128	3 209	2 318	773	1 702	1 221	109 920	21 408	147 904	543	2 176	...
22	61 515	13 759	11 684	1 193	3 269	2 377	806	1 773	1 259	113 205	21 822	157 635	548	2 271	...
23	...	13 833	11 746	1 223	3 266	2 398	808	1 791	...	...	...	...	...	...	...
20 *IV*	14 467	3 215	2 736	272	796	566	184	404	303	29 342	5 181	36 775	135	515	22 418
21 *I*	14 604	3 233	2 747	273	786	567	187	411	306	24 551	5 248	37 280	135	509	22 571
II	14 859	3 300	2 805	279	804	571	192	421	304	26 848	5 327	34 480	136	547	23 291
III	15 046	3 367	2 863	285	809	589	196	433	304	27 852	5 371	37 700	135	556	23 106
IV	15 253	3 392	2 879	291	809	592	198	437	307	30 668	5 462	38 444	137	564	...
22 *I*	15 279	3 414	2 897	292	817	591	199	438	310	25 729	5 435	38 635	136	567	...
II	15 352	3 439	2 920	299	816	593	202	444	314	26 967	5 427	39 000	137	568	...
III	15 425	3 454	2 934	300	819	597	202	446	317	28 950	5 463	39 773	137	567	...
IV	15 458	3 451	2 934	302	816	596	204	446	317	31 559	5 497	40 227	138	568	...
23 *I*	15 531	3 455	2 935	303	817	597	203	448	322	26 899	5 528	41 064	139	570	...
II	15 607	3 459	2 939	305	817	600	202	447	325	28 676	5 556	41 839	141	571	...
III	...	3 459	2 937	306	817	600	201	448	325	30 358	5 623	42 565	140	571	...
IV	...	3 460	2 935	308	815	601	202	449	...	...	...	...	...	...	...
24 *I*	...	3 470	2 945	...	...	...	...	...	...	...	...	...	...	...	...

PRODUCTO INTERIOR BRUTO
Tasas de variación interanual

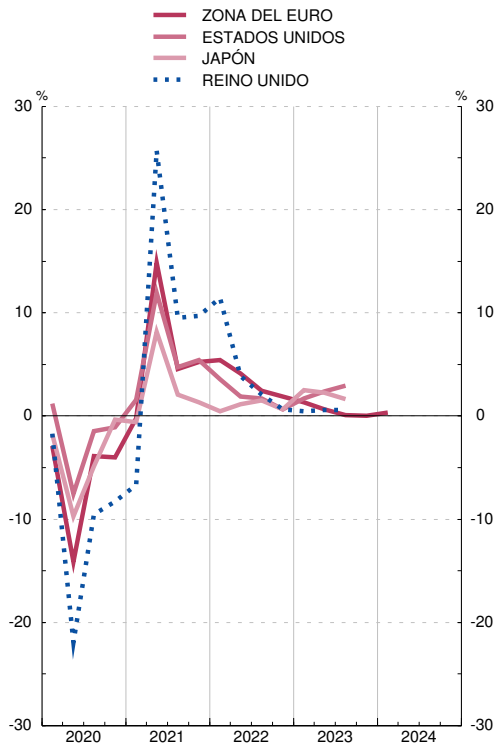

PRODUCTO INTERIOR BRUTO
Tasas de variación interanual

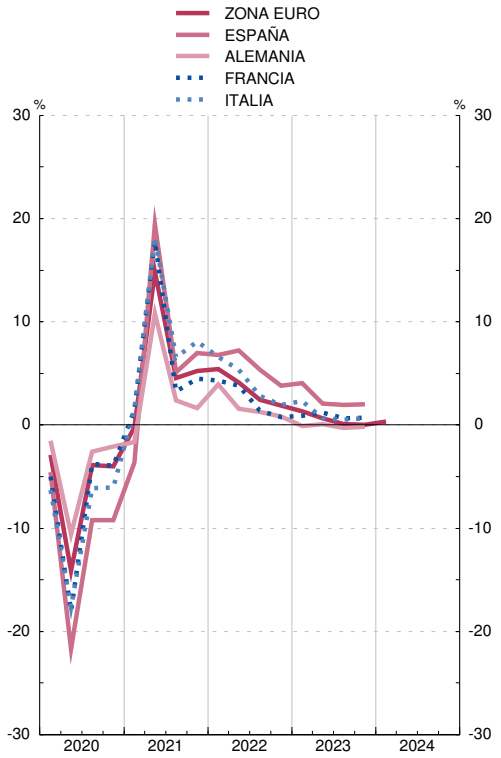

(a) Series corregidas de efectos estacionales. En el caso de los países, excepto Suiza, las series están, además, corregidas de efecto calendario.
(b) La serie de la OCDE está en dólares estadounidenses y la serie del agregado UE en euros. Las series de los países de la zona del euro se han obtenido hasta el último trimestre de 1998 aplicando a las series en moneda nacional los tipos de conversión irrevocables del euro. Como, para ese período, el agregado de la zona del euro se ha obtenido aplicando a las series en moneda nacional los tipos de cambio respecto al ECU, el agregado de la zona del euro no coincide con la suma de los PIB de los países que la componen.
(c) A partir de mayo de 2022 se utilizan datos de la OCDE.

26.11 Tasas de paro

OCDE — *Porcentajes*

		OCDE	Unión Europea									Canadá	Corea del Sur	Estados Unidos de América	Japón	Reino Unido
			Total UE	Zona del euro	España	Alemania	Francia	Países Bajos	Italia	Polonia	Suecia					
		1	2	3	4	5	6	7	8	9	10	11	12	13	14	15
17	M	5,9	8,2	9,2	17,2	3,8	9,4	4,9	11,3	4,9	6,7	6,3	3,7	4,3	2,8	4,3
18	M	5,5	7,3	8,2	15,3	3,4	9,0	3,8	10,6	3,8	6,3	5,8	3,9	3,9	2,4	4,0
19	M	5,4	6,8	7,6	14,1	3,0	8,4	4,4	9,9	3,3	6,9	5,7	3,8	3,7	2,4	3,8
20	M	7,2	7,2	8,0	15,6	3,7	8,0	4,9	9,3	3,2	8,5	9,7	4,0	8,1	2,8	4,6
21	M	6,2	7,0	7,7	14,8	3,6	7,9	4,2	9,5	3,4	8,9	7,5	3,6	5,4	2,8	4,5
22	M	5,0	6,1	6,7	12,9	3,1	7,3	3,5	8,1	2,9	7,5	5,3	2,9	3,6	2,6	3,7
22	*Jul*	4,9	6,1	6,7	12,7	3,0	7,3	3,6	8,0	2,9	7,3	4,9	2,9	3,5	2,6	3,5
	Ago	4,9	6,1	6,7	12,7	3,1	7,2	3,8	8,1	3,0	6,8	5,3	2,6	3,6	2,5	3,6
	Sep	4,9	6,1	6,7	12,9	3,1	7,1	3,8	8,0	3,0	7,0	5,2	2,8	3,5	2,6	3,7
	Oct	4,9	6,1	6,6	12,9	3,1	7,2	3,7	7,9	3,0	7,7	5,2	2,8	3,6	2,6	3,7
	Nov	4,9	6,1	6,7	12,9	3,0	7,2	3,6	7,9	2,9	7,2	5,1	2,8	3,6	2,5	3,7
	Dic	4,9	6,1	6,7	13,0	3,0	7,2	3,5	7,9	2,8	7,5	5,0	3,1	3,5	2,5	3,7
23	*Ene*	4,9	6,1	6,7	13,0	3,0	7,1	3,6	8,0	2,7	7,3	5,0	2,9	3,4	2,4	3,8
	Feb	4,9	6,1	6,6	12,9	2,9	7,1	3,5	7,9	2,6	7,7	5,0	2,6	3,6	2,6	3,9
	Mar	4,8	6,0	6,5	12,5	2,9	7,1	3,5	7,8	2,7	7,3	5,0	2,7	3,5	2,8	3,8
	Abr	4,8	6,0	6,5	12,1	2,9	7,2	3,4	7,8	2,7	7,2	5,0	2,6	3,4	2,6	4,0
	May	4,8	5,9	6,5	11,9	3,0	7,3	3,5	7,7	2,8	7,2	5,2	2,5	3,7	2,6	4,2
	Jun	4,8	6,0	6,4	11,9	3,0	7,3	3,5	7,5	2,8	8,0	5,4	2,6	3,6	2,5	4,2
	Jul	4,8	6,0	6,5	12,0	3,0	7,4	3,6	7,7	2,8	7,1	5,5	2,8	3,5	2,7	4,2
	Ago	4,8	6,0	6,5	11,9	3,0	7,4	3,6	7,5	2,8	8,1	5,5	2,4	3,8	2,7	4,2
	Sep	4,8	6,0	6,5	12,0	3,1	7,3	3,7	7,6	2,8	8,1	5,5	2,6	3,8	2,6	4,2
	Oct	4,8	6,0	6,5	12,0	3,1	7,3	3,6	7,7	2,8	7,9	5,7	2,5	3,8	2,5	...
	Nov	4,8	5,9	6,4	11,9	3,1	7,3	3,5	7,5	2,8	7,9	5,8	2,8	3,7	2,5	...
	Dic	...	...	...	...	...	...	...	...	...	...	5,8	...	3,7	...	...

TASAS DE PARO

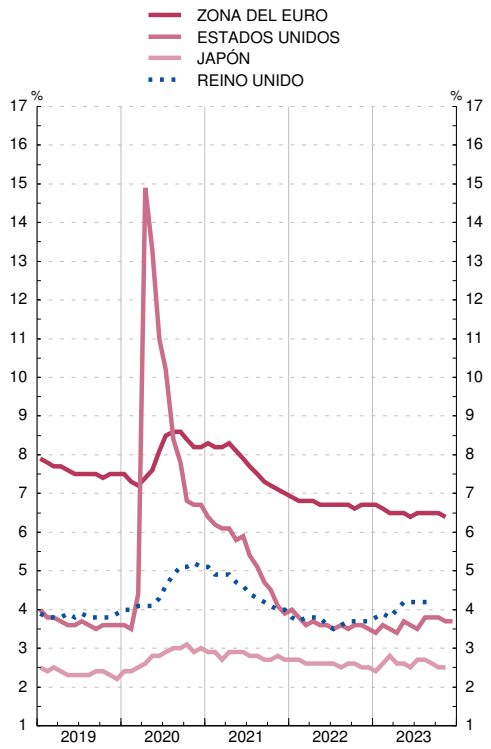

TASAS DE PARO

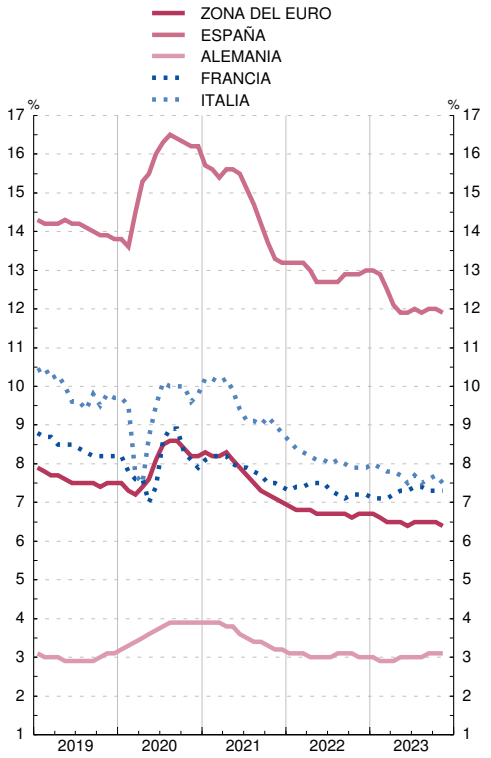

26.12 Índice de costes laborales unitarios. Total Economía

OCDE — *Base 2015 = 100*

		OCDE	Unión Europea								Canadá	Corea del Sur	Estados Unidos de América	Japón	Reino Unido	Suiza
			Zona del euro	España	Ale-mania	Francia	Países Bajos	Italia	Polonia	Suecia						
		1	2	3	4	5	6	7	8	9	10	11	12	13	14	15
17	M	102,7	101,4	99,5	102,6	101,5	101,4	100,3	104,6	104,3	99,8	101,7	103,0	100,9	105,0	98,7
18	M	105,2	103,3	100,6	105,5	102,5	103,7	102,3	107,9	107,9	102,6	103,4	105,1	103,9	107,8	98,1
19	M	107,9	105,4	104,9	109,2	101,6	107,0	103,6	110,7	109,5	104,8	104,8	106,8	106,2	109,8	99,4
20	M	113,0	110,5	114,7	113,6	106,3	115,9	106,8	119,1	113,5	109,6	105,1	110,9	109,4	122,6	100,4
21	M	114,5	110,2	115,0	113,7	107,6	113,5	105,8	119,4	113,3	112,2	106,6	113,7	108,4	117,0	99,3
22	M	120,8	113,8	116,2	117,5	113,1	117,4	108,7	129,4	116,0	117,5	111,2	119,2	109,5	120,2	102,1
19	*IV*	108,8	106,1	105,7	109,7	102,4	108,2	104,3	112,2	109,9	106,2	104,3	107,0	109,4	110,1	99,7
20	*I*	110,9	108,9	111,5	112,3	105,2	111,3	106,7	113,2	111,7	107,3	103,9	109,9	107,9	113,3	99,3
	II	116,6	114,1	119,0	118,1	109,6	120,0	108,2	123,0	118,1	112,6	106,7	112,4	114,0	136,8	101,5
	III	111,6	108,9	113,8	111,8	105,0	114,6	106,2	119,4	111,4	109,2	105,0	109,4	108,6	119,6	100,6
	IV	113,0	110,1	114,5	112,3	105,5	117,6	106,3	120,8	112,6	109,3	104,8	111,9	107,2	120,6	100,3
21	*I*	113,2	109,9	116,6	113,2	106,3	114,6	105,7	119,6	114,9	110,3	104,0	111,4	109,1	121,4	98,2
	II	113,6	109,2	112,5	111,9	107,2	113,1	105,6	117,8	113,4	112,3	106,3	112,9	108,1	116,3	98,2
	III	115,2	110,4	116,1	114,1	108,1	112,4	106,1	115,4	112,6	113,1	107,8	114,9	109,1	115,6	100,2
	IV	116,0	111,3	114,7	115,4	109,1	113,7	105,9	125,1	112,1	113,0	108,2	115,6	107,4	114,7	100,7
22	*I*	118,1	112,3	116,4	116,0	111,1	115,8	107,0	122,2	114,5	116,0	111,4	117,3	109,8	117,2	101,7
	II	119,4	112,5	113,2	116,0	112,0	115,2	108,4	127,7	115,7	116,9	110,0	118,7	108,6	119,0	101,2
	III	122,0	114,1	117,4	117,3	113,4	118,5	108,3	129,9	115,9	117,7	110,9	120,5	109,5	121,1	102,3
	IV	123,7	116,4	117,6	120,6	115,7	120,1	110,9	137,6	118,1	119,3	112,4	120,2	109,9	123,4	103,2
23	*I*	125,9	118,9	121,5	123,7	117,3	122,8	111,2	141,6	119,4	120,6	112,7	122,1	108,9	125,1	104,0
	II	...	119,6	120,6	123,9	117,6	124,8	112,4	145,2	121,9	122,6	113,2	123,0	108,5	127,2	105,2
	III	...	121,5	124,5	125,8	118,5	127,0	113,8	144,9	124,4	...	...	123,1	109,1	...	105,4

INDICE DE COSTES LABORALES UNITARIOS
Tasas de variación interanual

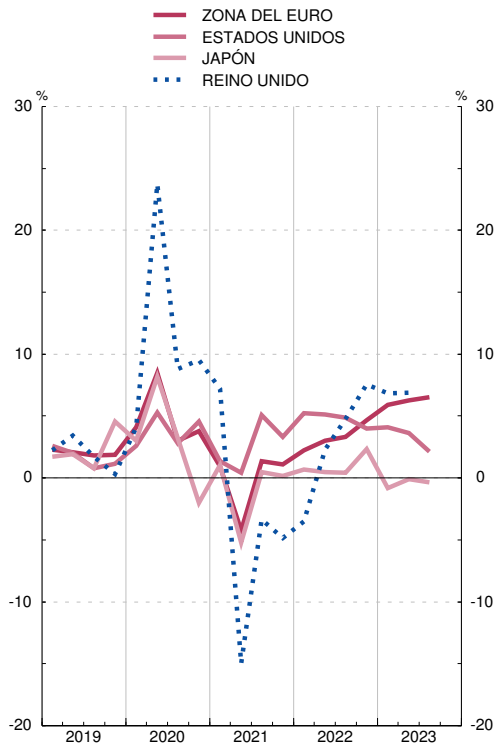

INDICE DE COSTES LABORALES UNITARIOS
Tasas de variación interanual

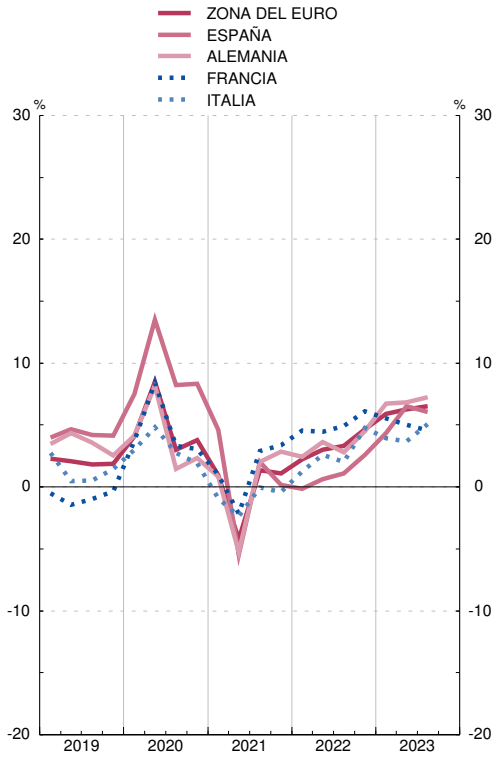

26.21 Índice de precios de consumo

OCDE — *Base 2015 = 100*

		OCDE	Unión Europea									Canadá	China	Corea del Sur	Estados Unidos de América	Japón	Reino Unido	Suiza
			Total UE	Zona del euro	España	Alemania	Francia	Países Bajos	Italia	Polonia	Suecia							
		1	2	3	4	5	6	7	8	9	10	11	12	13	14	15	16	17
17	M	103,5	101,7	101,8	101,7	102,0	101,2	101,7	101,1	101,4	102,8	103,0	103,6	102,9	103,4	100,4	103,6	100,1
18	M	106,2	103,6	103,6	103,5	103,8	103,1	103,4	102,3	103,2	104,8	105,4	105,8	104,5	105,9	101,3	106,0	101,0
19	M	108,4	105,0	104,8	104,2	105,3	104,2	106,2	102,9	105,5	106,7	107,4	108,8	104,9	107,9	101,8	107,8	101,4
20	M	109,9	105,8	105,1	103,8	105,4	104,7	107,5	102,7	109,1	107,2	108,2	111,5	105,4	109,2	101,8	108,9	100,7
21	M	114,3	108,8	107,8	107,1	108,7	106,4	110,4	104,7	114,6	109,5	111,9	112,6	108,1	114,3	101,4	111,6	101,3
22	M	125,2	118,8	116,8	116,0	116,1	112,0	121,4	113,2	131,1	118,7	119,5	114,8	113,5	123,5	...	120,5	104,1
22	*Jul*	126,4	119,3	117,2	117,7	116,3	112,9	121,6	113,0	132,4	118,5	121,0	115,1	114,6	125,0	...	121,2	104,7
	Ago	126,8	120,1	117,9	118,0	116,7	113,4	124,0	113,9	133,4	120,6	120,6	115,0	114,5	125,0	...	121,8	105,0
	Sep	127,5	121,6	119,3	117,2	118,8	112,7	126,9	114,2	135,5	122,3	120,6	115,3	114,8	125,2	...	122,3	104,8
	Oct	128,7	123,3	121,0	117,6	119,7	113,9	128,3	118,1	138,0	122,6	121,5	115,5	115,1	125,7	...	124,3	104,9
	Nov	129,0	123,4	121,0	117,5	119,9	114,3	124,4	118,7	138,9	123,8	121,7	115,2	115,0	125,6	...	124,8	104,9
	Dic	129,0	123,2	120,5	117,7	119,3	114,2	124,9	119,0	139,1	126,4	121,0	115,1	115,2	125,2	...	125,3	104,7
23	*Ene*	130,1	123,4	120,3	117,4	120,5	114,6	123,2	119,1	142,6	124,9	121,6	116,0	116,1	126,2	...	124,8	105,3
	Feb	130,9	124,4	121,3	118,5	121,5	115,8	124,5	119,3	144,3	126,3	122,1	115,5	116,4	126,9	...	126,0	106,1
	Mar	131,5	125,5	122,4	118,9	122,4	116,8	124,7	118,8	146,0	127,0	122,7	115,1	116,5	127,3	...	126,8	106,2
	Abr	132,3	126,3	123,1	119,7	122,9	117,5	126,0	119,3	147,0	127,6	123,6	114,9	116,8	128,0	...	128,3	106,2
	May	132,6	126,4	123,2	119,6	122,8	117,4	126,3	119,7	147,0	128,0	124,0	114,8	117,2	128,3	...	129,1	106,5
	Jun	133,1	126,7	123,5	120,3	123,1	117,7	125,8	119,7	147,0	129,4	124,2	114,6	117,1	128,7	...	129,4	106,6
	Jul	133,8	126,6	123,4	120,5	123,5	117,7	127,1	119,7	146,7	129,5	124,9	114,8	117,2	129,0	...	129,0	106,4
	Ago	134,9	127,2	124,0	121,1	123,9	118,9	127,7	120,1	146,7	129,6	125,4	115,1	118,4	129,5	...	129,4	106,7
	Sep	135,5	127,6	124,4	121,3	124,2	118,3	127,2	120,3	146,1	130,2	125,2	115,3	119,1	129,9	...	130,1	106,6
	Oct	135,9	127,7	124,6	121,7	124,2	118,4	127,7	120,1	146,5	130,5	125,3	115,2	119,5	129,8	...	130,2	106,7
	Nov	135,9	127,2	123,9	121,3	123,7	118,2	126,4	119,5	147,6	131,0	125,5	114,7	118,8	129,5	...	130,0	106,4
	Dic	...	...	...	...	...	...	...	...	...	...	...	...	...	129,4	...	...	106,5

INDICE DE PRECIOS DE CONSUMO
Tasas de variación interanual

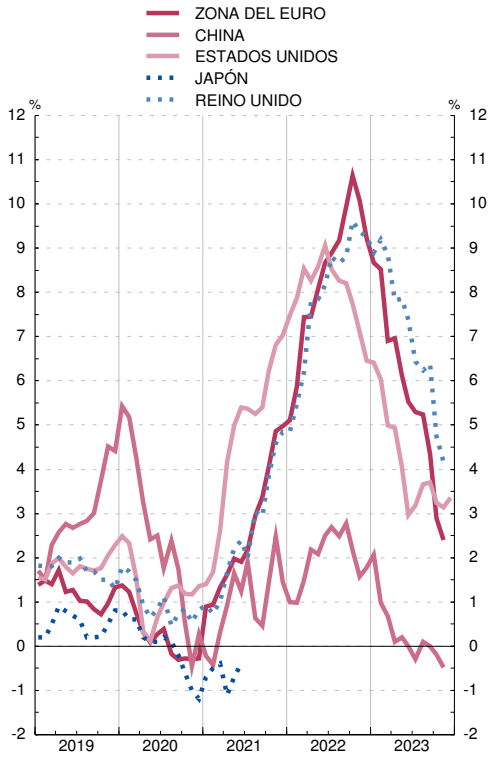

INDICE DE PRECIOS DE CONSUMO
Tasas de variación interanual

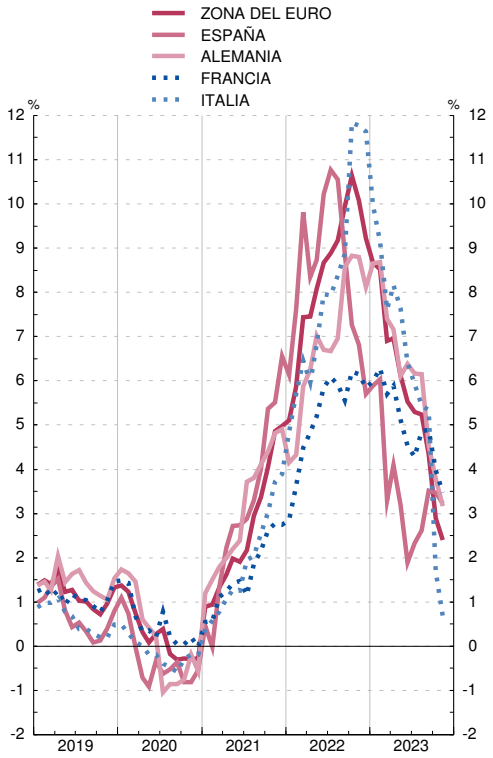

26.22 Índice de precios a la producción

OCDE, EUROSTAT, INE

Base 2015 = 100

		OCDE	Unión Europea									Canadá	Corea del Sur	Estados Unidos de América	Japón	Reino Unido	Suiza
			Total UE	Zona del euro	España	Alemania	Francia	Países Bajos	Italia	Polonia	Suecia						
		1	2	3	4	5	6	7	8	9	10	11	12	13	14	15	16
18	M	107,5	104,4	104,1	104,1	102,8	102,3	105,3	102,8	104,8	109,2	106,9	103,3	106,1	100,7	107,7	99,4
19	M	108,8	91,3	91,6	103,6	103,7	102,7	106,3	103,1	105,7	112,4	106,7	102,3	106,1	100,9	109,2	99,0
20	M	107,9	89,1	89,1	99,2	103,2	100,7	101,8	101,9	104,4	109,6	106,3	99,6	103,8	100,0	108,1	97,5
21	M	119,0	100,0	100,0	116,4	108,2	106,6	114,6	108,3	112,7	118,6	121,0	110,0	116,5	104,3	113,7	98,8
22	M	141,0	133,5	133,5	157,7	122,8	123,3	141,8	123,3	133,8	141,6	136,6	122,9	134,5	112,1	132,2	102,3
23	M	...	131,8	130,5	150,3	...	...	...	...	...	...	...	...	...	...	...	...
22	*Oct*	145,4	141,1	140,8	163,0	126,4	127,6	146,7	126,6	139,8	147,5	138,0	124,1	136,9	114,6	137,8	103,2
	Nov	145,1	140,2	139,8	159,2	125,8	126,7	143,4	126,2	138,3	147,3	137,2	123,5	136,3	115,0	137,7	102,7
	Dic	143,0	141,7	141,2	156,6	125,2	125,5	140,0	125,3	137,6	144,5	135,7	122,3	131,7	115,2	136,5	102,5
23	*Ene*	...	138,7	137,5	153,0	...	...	...	...	...	147,2	...	...	...	...	...	...
	Feb	...	137,8	136,6	156,5	...	...	...	...	...	146,7	...	...	...	...	...	...
	Mar	...	136,2	135,0	152,5	...	...	...	...	...	...	...	...	...	...	...	...
	Abr	...	132,2	130,7	149,6	...	...	...	...	...	...	...	...	...	...	...	...
	May	...	129,8	128,4	147,4	...	...	...	...	...	...	...	...	...	...	...	...
	Jun	...	129,3	127,8	148,7	...	...	...	...	...	...	...	...	...	...	...	...
	Jul	...	128,7	127,3	148,4	...	...	...	...	...	...	...	...	...	...	...	...
	Ago	...	129,3	128,1	150,3	...	...	...	...	...	...	...	...	...	...	...	...
	Sep	...	130,1	128,9	152,7	...	...	...	...	...	...	...	...	...	...	...	...
	Oct	...	130,2	129,1	150,5	...	...	...	...	...	...	...	...	...	...	...	...
	Nov	...	129,8	128,5	147,1	...	...	...	...	...	...	...	...	...	...	...	...
	Dic	...	128,9	127,6	146,8	...	...	...	...	...	...	...	...	...	...	...	...
24	*Ene*	...	127,8	126,4	...	...	...	...	...	...	...	...	...	...	...	...	...
	Feb	...	126,5	125,0	...	...	...	...	...	...	...	...	...	...	...	...	...
	Mar	...	125,9	124,5	...	...	...	...	...	...	...	...	...	...	...	...	...

INDICE DE PRECIOS A LA PRODUCCION
Tasas de variación interanual

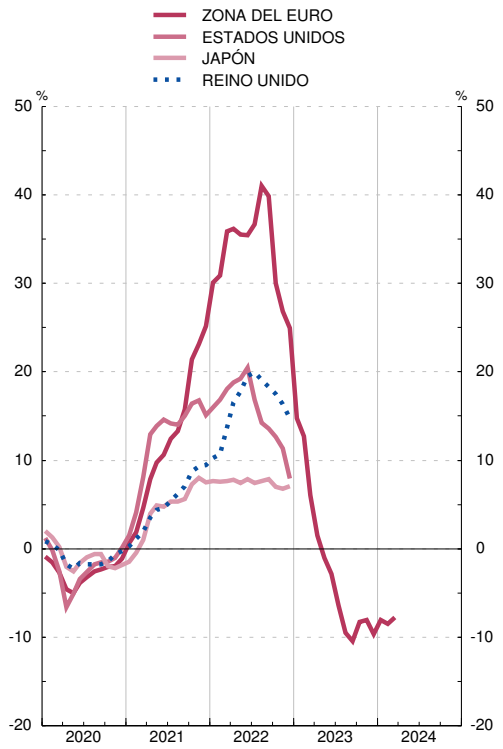

INDICE DE PRECIOS A LA PRODUCCION
Tasas de variación interanual

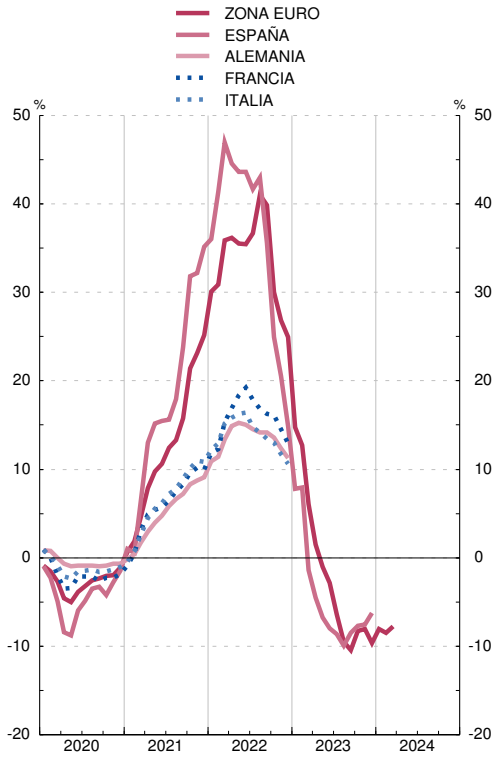

26.23 Índices armonizados de precios de consumo (a)

EUROSTAT, INE

Base 2015 = 100

		Total UE	Zona del euro												Otros países de la UE			
			Total	España	Alemania	Austria	Bélgica	Finlandia	Francia	Grecia	Países Bajos	Irlanda	Italia	Portugal	Dinamarca	Polonia	Rep. Checa	Suecia
		1	2	3	4	5	6	7	8	9	10	11	12	13	14	15	16	17
18	M	103,6	103,6	103,5	104,0	105,4	106,4	102,4	103,6	101,9	103,0	100,8	102,5	103,4	101,8	102,6	105,1	105,1
19	M	105,0	104,8	104,3	105,5	107,0	107,8	103,6	104,9	102,5	105,8	101,7	103,2	103,7	102,5	104,8	107,8	106,9
20	M	105,8	105,1	103,9	105,8	108,5	108,2	104,0	105,5	101,2	107,0	101,2	103,0	103,6	102,9	108,6	111,4	107,6
21	M	108,8	107,8	107,0	109,2	111,5	111,7	106,1	107,7	101,8	110,0	103,6	105,0	104,6	104,9	114,3	115,1	110,5
22	M	118,8	116,8	115,9	118,7	121,1	123,3	113,7	114,0	111,2	122,8	112,0	114,2	113,0	113,8	129,4	132,1	119,4
23	M	126,4	123,2	119,9	125,9	130,4	126,1	118,7	120,5	115,8	127,8	117,8	120,9	119,0	117,6	143,5	147,9	126,4
22	*Nov*	123,4	121,0	117,2	123,5	126,3	128,1	117,5	116,8	113,6	125,8	115,5	120,8	116,8	117,3	136,5	137,1	123,5
	Dic	123,2	120,5	117,2	122,0	126,0	127,8	117,1	116,7	112,8	126,6	115,2	121,1	116,4	116,5	136,8	137,1	126,0
23	*Ene*	123,4	120,3	116,7	122,6	127,1	125,7	117,7	117,2	112,3	124,2	114,1	119,3	115,4	117,1	139,5	146,2	123,8
	Feb	124,4	121,2	117,8	123,8	128,2	126,0	118,5	118,6	112,5	125,9	115,8	119,4	115,9	118,0	141,1	147,3	125,0
	Mar	125,5	122,3	119,1	125,1	128,9	126,2	119,0	119,8	114,3	126,2	116,9	120,3	118,2	117,8	142,7	147,7	125,6
	Abr	126,3	123,1	119,6	125,8	129,9	124,7	119,1	120,6	115,6	128,2	117,2	121,3	119,8	118,1	143,8	147,5	125,8
	May	126,4	123,2	119,4	125,6	130,1	124,9	119,1	120,5	116,2	128,4	117,5	121,7	119,3	116,3	144,1	147,9	125,9
	Jun	126,7	123,5	120,1	126,1	130,4	124,8	119,0	120,7	117,2	127,8	118,4	121,8	119,8	116,7	144,2	148,4	127,2
	Jul	126,6	123,4	120,0	126,7	130,2	124,1	119,3	120,8	116,1	129,3	118,6	119,9	119,3	119,1	143,8	149,0	126,9
	Ago	127,2	124,0	120,7	127,2	130,6	127,2	118,0	122,1	115,9	129,9	119,2	120,1	120,2	118,1	143,9	149,3	126,7
	Sep	127,6	124,4	121,4	127,4	131,8	126,7	118,7	121,4	118,0	128,8	119,3	122,1	121,2	117,8	143,7	148,1	127,2
	Oct	127,7	124,5	121,7	127,2	132,2	127,2	118,9	121,6	118,2	129,6	119,5	122,2	120,7	118,1	144,2	148,1	127,3
	Nov	127,2	123,9	121,1	126,3	132,5	127,1	118,3	121,3	116,9	127,6	118,4	121,5	119,4	117,6	145,1	148,1	127,5
	Dic	127,4	124,1	121,1	126,6	133,1	128,5	118,6	121,5	117,0	127,9	118,9	121,7	118,6	117,0	145,3	147,5	128,4
24	*Ene*	127,2	123,6	120,8	126,4	132,6	127,5	119,0	121,2	115,9	128,1	117,2	120,4	118,4	118,2	145,8	150,1	128,1
	Feb	128,0	124,4	121,3	127,2	133,3	130,5	119,8	122,4	116,0	129,3	118,5	120,4	118,5	118,7	146,3	150,6	128,3
	Mar	128,8	125,3	122,9	128,0	134,1	131,1	119,6	122,7	118,1	130,1	118,9	121,8	121,3	118,7	146,6	150,9	128,5
	Abr	129,6	126,0	123,7	128,8	134,3	130,7	119,7	123,4	119,3	131,5	119,1	122,4	122,6	118,7	148,1	152,1	128,8

INDICES ARMONIZADOS DE PRECIOS DE CONSUMO
Tasas de variación interanual

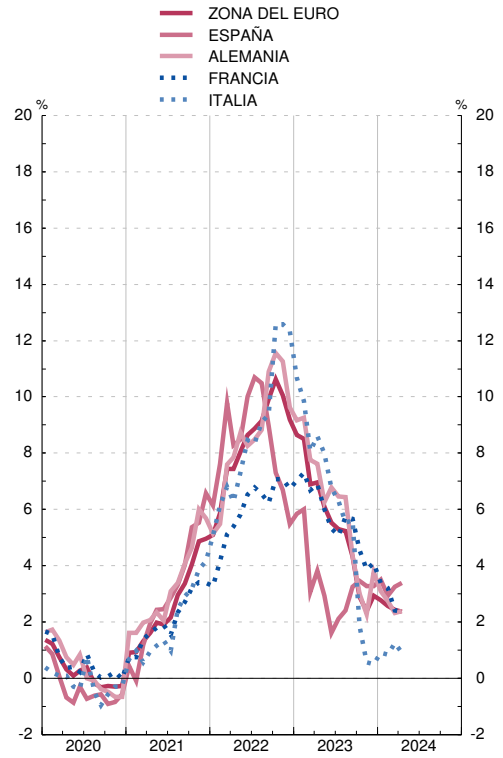

INDICES ARMONIZADOS DE PRECIOS DE CONSUMO
Tasas de variación interanual

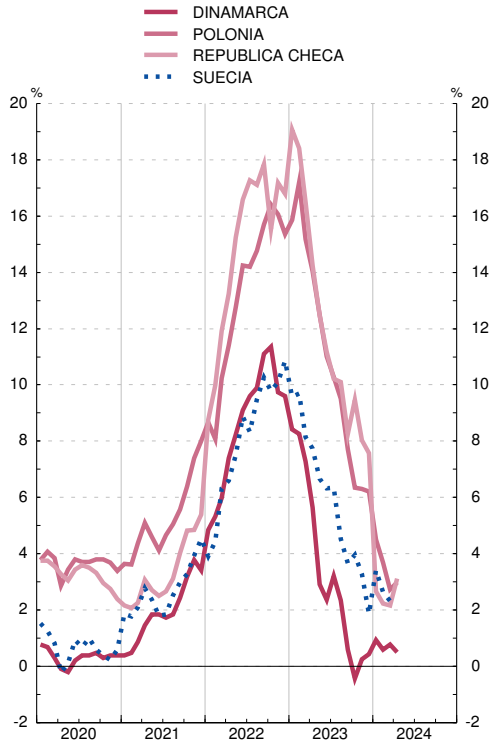

26. ECONOMÍA INTERNACIONAL
D) Tipos de interés y rentabilidades

26.31 Tipos de intervención de los bancos centrales y tipos de interés a un día

Medias de cifras diarias — *Porcentajes*

		Tipos de intervención						Tipos interbancarios a un día (overnight)					
		Zona del euro	Estados Unidos de América		Japón	Reino Unido	China	Zona del euro		Estados Unidos de América	Japón	Reino Unido	China
		(a)	Tipo descuento	Fondos federales (límite superior)	(b)	(c)	(a)	Eonia	€STR				
		1	2	3	4	5	6	7	8	9	10	11	12
18	A	0,00	3,00	2,50	-0,10	0,75	4,35	-0,36	...	1,85	-0,31	0,45	2,48
19	A	0,00	2,25	1,75	-0,10	0,75	4,35	-0,39	-0,54	2,15	-0,33	0,68	2,19
20	A	0,00	0,25	0,25	-0,10	0,10	4,35	-0,46	-0,55	0,36	-0,30	0,15	1,62
21	A	0,00	0,25	0,25	-0,10	0,25	4,35	-0,48	-0,57	0,04	-0,22	0,01	1,97
22	A	2,50	4,50	4,50	-0,10	3,50	4,35	...	-0,01	1,65	-0,18	1,39	1,67
23	A	4,50	4,50	4,50	-0,10	5,25	4,35	...	3,21	4,96	-0,15	4,60	1,59
22	*Nov*	2,00	4,00	4,00	-0,10	3,00	4,35	...	1,37	3,69	-0,20	2,82	...
	Dic	2,50	4,50	4,50	-0,10	3,50	4,35	...	1,57	4,02	-0,15	3,11	...
23	*Ene*	2,50	4,50	4,50	-0,10	3,50	4,35	...	1,90	4,30	-0,15	3,46	...
	Feb	3,00	4,75	4,75	-0,10	4,00	4,35	...	2,27	4,49	-0,15	3,89	...
	Mar	3,50	4,50	5,00	-0,10	4,25	4,35	...	2,57	4,60	-0,15	4,00	1,34
	Abr	3,50	4,50	4,50	-0,10	4,25	4,35	...	2,90	4,75	-0,15	4,17	1,60
	May	3,75	4,50	4,50	-0,10	4,50	4,35	...	3,08	5,03	-0,15	4,36	1,45
	Jun	4,00	4,50	5,25	-0,10	5,00	4,35	...	3,24	5,03	-0,15	4,58	1,43
	Jul	4,00	5,50	5,50	-0,10	5,00	4,35	...	3,40	5,04	-0,15	4,96	1,42
	Ago	4,25	4,50	4,50	-0,10	5,25	4,35	...	3,64	5,25	-0,15	5,16	1,65
	Sep	4,50	4,50	4,50	-0,10	5,25	4,35	...	3,75	5,25	-0,15	5,17	1,80
	Oct	4,50	4,50	4,50	-0,10	5,25	4,35	...	3,90	5,25	-0,15	5,18	1,83
	Nov	4,50	5,50	5,50	-0,10	5,25	4,35	...	3,90	5,25	-0,15	5,13	1,77
	Dic	4,50	4,50	4,50	-0,10	5,25	4,35	...	3,90	5,24	-0,15	5,08	1,62
24	*Ene*	4,50	5,50	5,50	-0,10	5,25	4,35	...	3,90	5,22	-0,15	5,10	1,68
	Feb	4,50	5,50	5,50	-0,10	5,25	4,35	...	3,91	5,24	-0,15	5,11	1,74
	Mar	4,50	5,50	5,50	-0,10	5,25	4,35	...	3,91	5,23	-0,15	5,13	1,73
	Abr	4,50	5,50	5,50	-0,10	5,25	4,35	...	3,91	5,22	-0,15	5,12	1,75

TIPOS DE INTERVENCIÓN

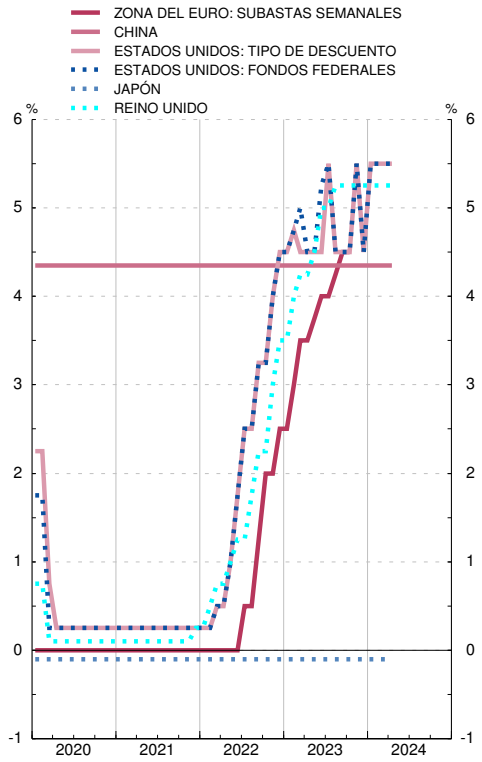

TIPOS INTERBANCARIOS A UN DIA

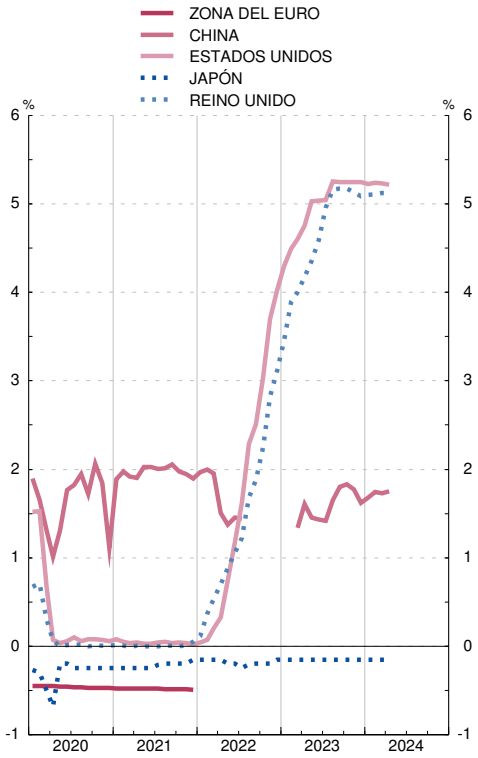

Notas:
a. Operaciones principales de financiación.
b. Tipo de interés objetivo.
c. Oferta complementaria de liquidez (retail bank base rate).

26. ECONOMÍA INTERNACIONAL
D) Tipos de interés y rentabilidades

26.32 Tipos de interés interbancarios a tres meses en mercados nacionales

Medias de cifras diarias — *Porcentajes*

		OCDE	Unión Europea: Zona del Euro	Unión Europea: Polonia	Unión Europea: Suecia	Brasil	Canadá	China	Corea del Sur	Estados Unidos de América	India	Japón	Méjico	Reino Unido	Rusia	Suiza
		1	2	3	4	5	6	7	8	9	10	11	12	13	14	15
18	M	1,13	-0,32	1,64	0,67	6,51	1,63	1,10	0,68	2,27	6,49	-0,32	8,01	0,72	6,47	-0,84
19	M	1,15	-0,36	1,63	0,23	5,76	1,70	1,10	0,70	2,24	5,77	-0,38	7,89	0,80	6,96	-0,84
20	M	0,19	-0,43	0,51	0,13	2,67	0,45	1,10	-0,44	0,49	3,66	-0,26	5,16	0,29	4,89	-0,73
21	M	-0,04	-0,55	0,43	0,27	5,32	0,05	1,10	-0,34	0,09	3,34	-0,26	4,76	0,09	6,00	-0,83
22	M	1,63	0,35	7,10	0,12	12,39	2,30	1,10	1,45	2,37	5,01	-0,20	9,16	2,01	34,44	-0,20
23	M	3,49	3,44	7,04	...	12,81	4,73	1,10	2,60	5,28	6,75	-0,15	11,98	4,96	16,73	1,44
22	*Nov*	3,43	1,83	10,64	...	...	4,07	1,10	2,45	4,66	6,39	-0,20	11,21	3,52	32,43	0,35
	Dic	3,51	2,06	8,98	...	...	4,14	1,10	2,73	4,68	6,33	-0,15	11,24	3,78	16,27	0,65
23	*Ene*	3,65	2,35	7,63	...	...	4,40	1,10	2,67	4,71	6,37	-0,15	11,46	4,01	16,52	0,89
	Feb	3,77	2,64	7,41	...	...	4,43	1,10	2,44	4,77	6,67	-0,15	11,65	4,20	19,63	1,00
	Mar	3,18	2,91	7,44	...	13,63	4,43	1,10	2,23	5,02	6,85	-0,15	12,02	4,32	17,27	1,20
	Abr	3,26	3,18	7,37	...	13,58	4,43	1,09	2,20	5,16	6,69	-0,15	12,46	4,54	14,22	1,28
	May	3,45	3,37	7,29	...	13,62	4,52	1,10	2,43	5,32	6,79	-0,15	12,66	4,73	12,95	1,40
	Jun	3,53	3,54	7,28	...	13,52	4,79	1,10	2,58	5,41	6,71	-0,15	12,47	5,08	11,68	1,63
	Jul	3,57	3,67	7,26	...	13,25	4,93	1,10	2,75	5,42	6,68	-0,15	12,41	5,49	11,33	1,71
	Ago	3,50	3,78	7,12	...	12,79	5,02	1,10	2,69	5,50	6,75	-0,15	12,19	5,53	15,41	1,70
	Sep	3,58	3,88	6,82	...	12,41	4,98	1,10	2,81	5,49	6,79	-0,15	11,79	5,52	18,50	1,68
	Oct	3,53	3,97	6,52	...	12,12	5,02	1,10	2,92	5,61	6,85	-0,15	11,79	5,40	20,26	1,58
	Nov	3,47	3,97	6,46	...	11,76	4,95	1,10	2,76	5,52	6,89	-0,15	11,56	5,36	23,60	1,58
	Dic	3,40	3,94	5,94	...	11,43	4,90	1,10	2,70	5,41	6,92	-0,15	11,31	5,34	19,69	1,59
24	*Ene*	...	3,93	5,70	...	11,11	4,86	1,10	2,62	5,32	6,93	-0,15	11,34	5,32	17,42	1,58
	Feb	...	3,92	5,77	...	10,81	4,89	1,10	2,65	5,33	6,97	-0,15	11,23	5,33	14,83	1,53
	Mar	...	3,92	5,65	...	10,50	4,80	1,10	2,75	5,31	6,87	-0,15	11,01	5,32	14,42	1,47
	Abr	...	3,89	5,69	...	10,35	4,76	1,10	2,92	5,32	6,83	-0,15	11,12	...	14,17	1,27

TIPOS INTERBANCARIOS A TRES MESES
Tasas de variación interanual

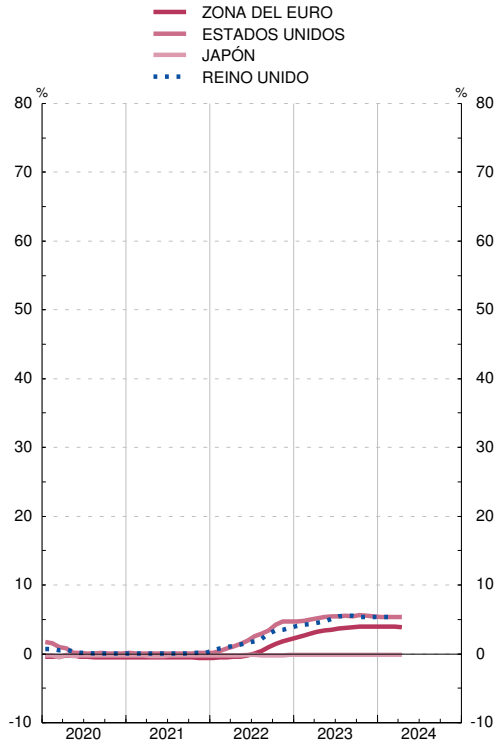

TIPOS INTERBANCARIOS A TRES MESES
Tasas de variación interanual

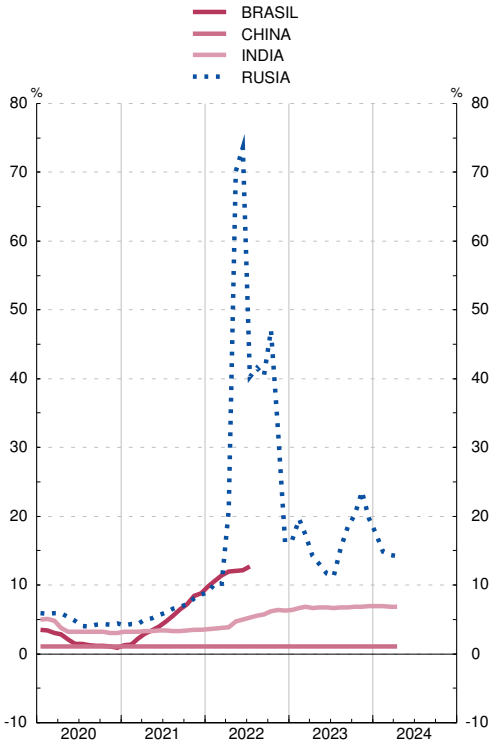

26. ECONOMÍA INTERNACIONAL
D) Tipos de interés y rentabilidades

26.33 Rendimientos de la deuda pública a tres años en mercados nacionales

Medias de cifras diarias — *Porcentajes*

		OCDE	Unión Europea: Zona del Euro	Unión Europea: Polonia	Unión Europea: Suecia	Brasil	Canadá	China	Corea del Sur	Estados Unidos de América	India	Japón	Méjico	Reino Unido	Rusia	Suiza
		1	2	3	4	5	6	7	8	9	10	11	12	13	14	15
18	M	1,49	0,07	1,90	-0,21	9,11	2,07	3,32	1,91	2,64	7,50	-0,11	7,17	0,80	7,46	-0,66
19	M	1,06	-0,19	1,70	-0,41	6,71	1,58	2,85	1,36	1,95	6,49	-0,21	6,76	0,58	7,15	-0,82
20	M	0,20	-0,34	0,62	-0,32	5,24	0,53	2,52	0,88	0,43	5,00	-0,15	4,61	0,06	5,10	-0,74
21	M	0,23	-0,49	1,02	-0,16	8,71	0,59	2,71	1,28	0,45	4,90	-0,12	4,35	0,28	6,67	-0,68
22	M	2,33	1,28	6,69	0,58	12,27	2,87	2,37	2,93	3,05	6,59	-0,03	8,54	2,18	9,66	0,29
23	M	3,59	3,05	7,92	...	11,22	4,07	2,37	3,20	4,35	7,13	0,04	9,56	4,16	10,50	1,12
22	*Nov*	3,35	2,47	7,92	...	13,00	3,88	...	3,34	4,40	7,19	-0,03	9,64	3,19	9,09	0,74
	Dic	3,24	2,62	7,92	...	12,66	3,60	...	3,43	4,10	7,08	0,03	9,14	3,40	9,10	1,08
23	*Ene*	3,29	2,73	7,92	...	12,78	3,62	...	3,31	4,00	7,08	0,05	8,92	3,31	8,82	1,10
	Feb	3,50	2,96	7,92	...	12,84	3,84	...	3,19	4,31	7,22	0,02	9,45	3,40	8,69	1,22
	Mar	3,45	3,00	7,92	...	12,33	3,64	2,52	3,02	4,15	7,25	-0,02	10,45	3,51	8,94	1,25
	Abr	3,24	2,93	7,92	...	11,94	3,58	2,46	2,64	3,75	7,00	-0,00	10,31	3,58	8,96	1,11
	May	3,29	2,92	7,92	...	11,38	3,71	2,36	2,59	3,86	6,92	-0,03	9,91	3,98	8,89	1,03
	Jun	3,55	3,11	7,92	...	10,62	4,09	2,26	3,19	4,23	6,96	-0,05	9,56	4,56	9,40	1,10
	Jul	3,75	3,27	7,92	...	10,26	4,41	2,23	3,50	4,52	7,06	-0,02	8,61	4,87	10,30	1,12
	Ago	3,80	3,20	7,92	...	10,28	4,50	2,23	3,51	4,65	7,17	0,06	8,62	4,86	11,75	1,08
	Sep	3,95	3,34	7,92	...	10,61	4,54	2,34	3,55	4,78	7,19	0,10	10,30	4,74	12,77	1,19
	Oct	4,05	3,39	7,92	...	11,10	4,70	2,43	3,57	4,95	7,32	0,15	10,31	4,68	12,50	1,15
	Nov	3,82	3,16	7,92	...	10,61	4,30	2,44	3,19	4,70	7,25	0,15	9,47	4,37	12,14	1,16
	Dic	3,43	2,62	7,92	...	10,04	3,90	2,42	3,17	4,27	7,14	0,09	8,87	3,96	12,67	0,96
24	*Ene*	...	2,66	7,92	...	9,97	3,90	2,29	3,11	4,15	7,06	0,06	8,53	3,91	13,28	1,01
	Feb	...	2,80	7,92	...	10,04	4,15	2,18	3,08	4,41	7,05	0,15	8,35	4,24	12,59	1,06
	Mar	...	2,81	7,92	...	10,06	4,08	2,10	2,95	4,43	7,07	0,21	9,43	4,08	13,43	1,00
	Abr	...	2,91	7,92	...	10,60	4,11	1,98	2,90	4,76	7,15	0,29	9,83	4,21	14,27	0,91

RENDIMIENTOS DE LA DEUDA PUBLICA A TRES AÑOS EN MERCADOS NACIONALES
Tasas de variación interanual

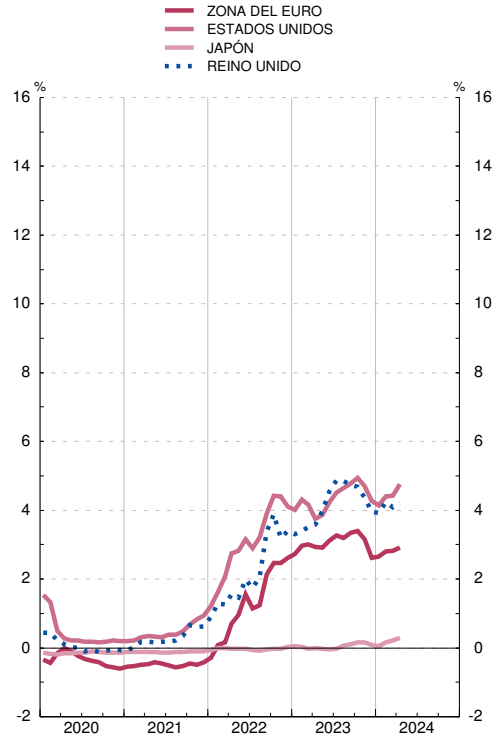

RENDIMIENTOS DE LA DEUDA PUBLICA A TRES AÑOS EN MERCADOS NACIONALES
Tasas de variación interanual

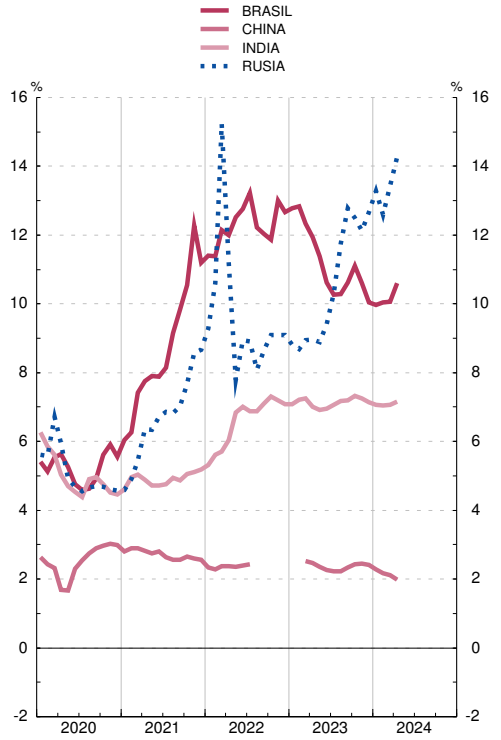

26. ECONOMÍA INTERNACIONAL
D) Tipos de interés y rentabilidades

26.34 Rendimientos de la deuda pública a tres años en mercados nacionales

Medias de cifras diarias — *Porcentajes*

		España (a)	Alemania	Austria	Bélgica	Eslovaquia	Finlandia	Francia	Grecia	Paises Bajos	Irlanda	Italia	Portugal
18		-0,03	-0,47	-0,35	-0,35	-0,31	-0,39	-0,33	...	-0,43	-0,40	0,91	0,02
19		1 -0,28	2 -0,66	3 -0,54	4 -0,54	5 ...	6 -0,55	7 -0,55	8 ...	9 -0,62	10 -0,38	11 0,51	12 -0,25
20		-0,29	-0,72	-0,58	-0,58	...	-0,60	-0,59	...	-0,64	-0,49	0,14	-0,27
21	M	-0,44	-0,72	-0,62	-0,64	...	-0,67	-0,62	...	-0,68	-0,57	-0,23	-0,57
22	M	1,24	0,77	0,97	0,96	-0,00	0,96	1,00	-0,00	0,92	1,01	1,88	0,54
23	M	3,14	2,72	2,88	2,86	...	2,84	2,86	...	2,77	2,83	3,53	2,74
	M												
22 *Nov*	M	2,40	2,04	2,28	2,15	...	2,22	2,26	...	2,11	2,26	3,07	...
Dic	M	2,53	2,20	2,32	2,32	...	2,33	2,38	...	2,25	2,46	3,10	...
23 *Ene*		2,77	2,50	2,54	2,53	...	2,51	2,58	...	2,48	2,59	3,26	...
Feb		2,98	2,61	2,81	2,75	...	2,70	2,79	...	2,71	2,69	3,50	...
Mar		3,05	2,61	2,81	2,79	...	2,74	2,81	...	2,72	2,75	3,55	...
Abr		3,05	2,55	2,74	2,72	...	2,65	2,69	...	2,65	2,69	3,48	...
May		3,02	2,51	2,72	2,71	...	2,66	2,71	...	2,62	2,69	3,49	...
Jun		3,17	2,70	2,87	2,86	...	2,87	2,87	...	2,77	2,81	3,47	...
Jul		3,37	2,94	3,13	3,08	...	3,07	3,07	...	2,97	3,00	3,67	...
Ago		3,32	2,89	3,08	3,05	...	3,06	3,03	...	2,93	2,96	3,63	...
Sep		3,44	3,02	3,17	3,17	...	3,15	3,17	...	3,04	3,11	3,79	...
Oct		3,48	2,99	3,19	3,17	...	3,19	3,18	...	3,07	3,15	3,97	2,93
Nov		3,29	2,88	3,02	2,98	...	3,00	2,98	...	2,90	2,99	3,55	2,87
Dic		2,77	2,44	2,53	2,46	...	2,53	2,44	...	2,37	2,52	2,95	2,43
24 *Ene*		2,74	2,45	2,59	2,46	...	2,56	2,49	...	2,37	2,49	2,96	2,47
Feb		2,89	2,50	2,73	2,69	...	2,73	2,71	...	2,62	2,64	3,17	2,62
Mar		2,97	2,57	2,80	2,74	...	2,80	2,74	...	2,68	2,71	3,15	2,63
Abr		3,03	2,64	2,87	2,82	...	2,86	2,83	...	2,74	2,81	3,27	2,72

RENDIMIENTOS DE LA DEUDA PUBLICA A TRES AÑOS EN MERCADOS NACIONALES
Tasas de variación interanual

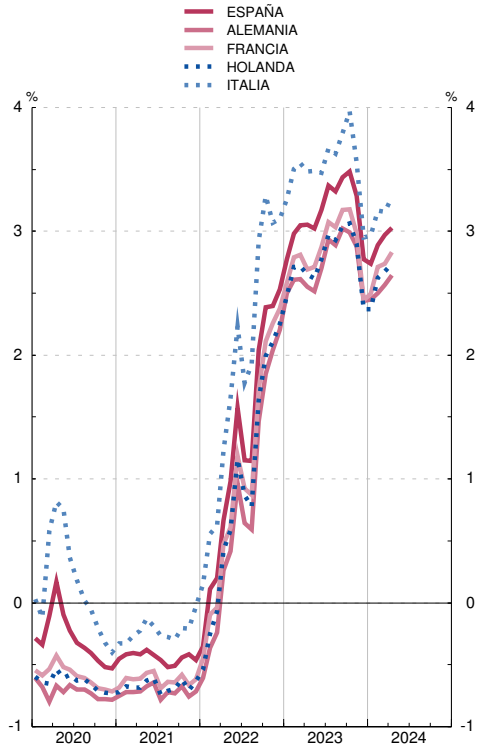

RENDIMIENTOS DE LA DEUDA PUBLICA A TRES AÑOS EN MERCADOS NACIONALES
Tasas de variación interanual

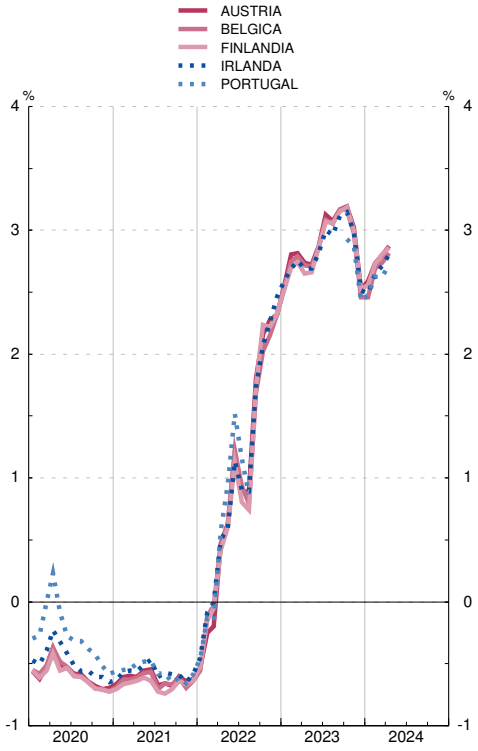

Nota: (a) Véase también la columna 10 del cuadro 2.10.

26.35 Rendimientos de la deuda pública a largo plazo (a)

Medias de cifras diarias — *Porcentajes*

		OCDE	Unión Europea: Zona del Euro	Unión Europea: Polonia	Unión Europea: Suecia	Brasil	Canadá	China	Corea del Sur	Estados Unidos de América	India	Japón	Méjico	Reino Unido	Rusia	Suiza
		1	2	3	4	5	6	7	8	9	10	11	12	13	14	15
18	M	2,06	1,27	3,23	0,65	10,55	2,30	3,66	2,43	2,93	7,72	0,07	7,65	1,42	7,90	0,01
19	M	1,41	0,59	2,42	0,04	7,90	1,60	3,20	1,64	2,15	6,97	-0,09	7,30	0,88	7,51	-0,51
20	M	0,64	0,21	1,52	-0,04	7,16	0,76	2,98	1,46	0,89	6,08	0,01	5,85	0,32	6,12	-0,51
21	M	1,01	0,20	1,98	0,27	9,68	1,36	3,04	2,09	1,43	6,16	0,07	6,47	0,74	7,22	-0,26
22	M	2,30	2,04	5,78	1,53	12,27	2,75	2,78	3,25	2,95	7,17	0,26	8,24	2,44	10,08	0,79
23	M	2,90	3,27	6,93	2,51	11,88	3,39	2,74	3,52	3,99	7,22	...	...	4,05	11,40	1,08
22	*Nov*	2,72	2,93	...	2,05	12,92	3,21	2,79	3,74	3,93	7,33	...	...	3,34	10,02	1,09
	Dic	2,67	3,00	6,93	1,97	13,07	2,97	2,90	3,48	3,66	7,28	...	...	3,37	10,24	1,28
23	*Ene*	2,68	3,04	6,93	2,08	12,89	3,03	2,92	3,37	3,61	7,33	...	...	3,45	10,43	1,28
	Feb	2,72	3,22	...	2,37	13,35	3,23	2,91	3,37	3,80	7,36	...	...	3,51	10,85	1,38
	Mar	2,67	3,23	...	2,35	13,20	3,02	2,88	3,31	3,70	7,37	...	...	3,56	10,90	1,25
	Abr	2,55	3,19	...	2,37	12,58	2,90	2,79	3,14	3,48	7,18	...	...	3,64	10,50	1,12
	May	2,64	3,21	...	2,32	12,02	3,07	2,73	3,19	3,61	7,02	...	...	4,01	10,68	1,03
	Jun	2,84	3,16	6,93	2,46	11,22	3,36	2,70	3,49	3,77	7,04	...	...	4,34	10,94	0,96
	Jul	2,92	3,27	6,93	2,52	10,82	3,47	2,68	3,62	3,90	7,11	...	...	4,38	11,36	0,96
	Ago	3,00	3,34	...	2,75	11,07	3,68	2,61	3,79	4,20	7,19	...	...	4,54	11,78	1,01
	Sep	3,20	3,51	6,93	2,87	11,44	3,79	2,68	3,86	4,37	7,18	...	...	4,43	12,51	1,11
	Oct	3,49	3,72	6,93	3,02	11,91	4,10	2,72	4,11	4,86	7,33	...	...	4,59	12,35	1,14
	Nov	3,25	3,42	6,93	2,75	11,32	3,74	2,68	3,69	4,54	7,27	...	...	4,26	12,07	1,04
	Dic	2,80	2,87	...	2,21	10,73	3,30	2,64	3,35	4,09	7,22	...	...	3,85	12,38	0,72
24	*Ene*	...	2,90	...	2,23	10,66	3,36	2,52	3,29	4,08	7,18	...	...	3,87	12,34	0,86
	Feb	...	3,02	6,93	2,43	10,75	3,57	2,42	3,34	4,28	7,08	...	...	4,12	12,57	0,90
	Mar	...	2,95	...	2,40	10,82	3,47	2,32	3,27	4,25	7,06	...	...	4,07	13,54	0,75
	Abr	...	3,07	...	2,51	11,49	3,73	2,28	3,39	4,59	7,17	...	...	4,22	14,22	0,73

RENDIMIENTOS DE LA DEUDA PUBLICA A LARGO PLAZO
Tasas de variación interanual

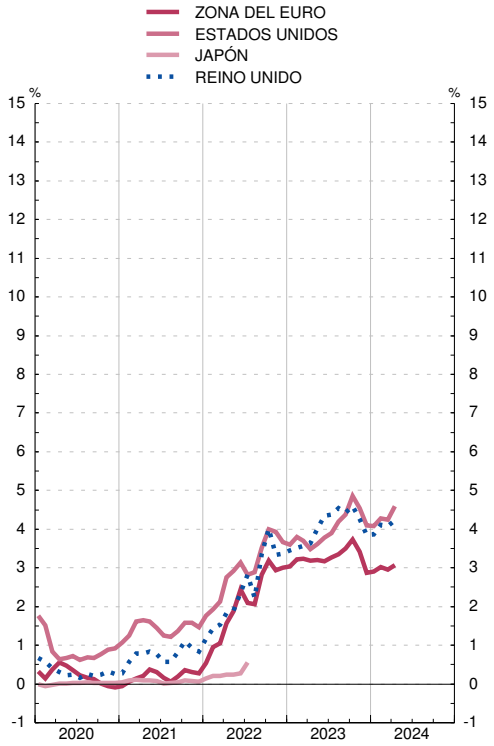

RENDIMIENTOS DE LA DEUDA PUBLICA A LARGO PLAZO
Tasas de variación interanual

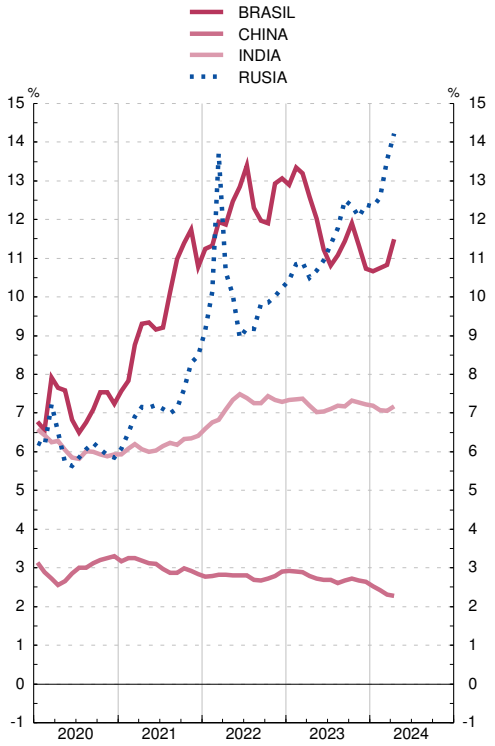

Nota: (a) Tipo de interés de los bonos a diez años, que es el tipo que se utiliza en el criterio de convergencia de tipos de interés.

26.36 Rendimientos de la deuda pública a largo plazo (a)

Medias de cifras diarias — *Porcentajes*

		Países de la zona euro												
		España (b)	Alemania	Austria	Bélgica	Eslovaquia	Finlandia	Francia	Grecia	Paises Bajos	Irlanda	Italia	Luxemburgo	Portugal
		1	2	3	4	5	6	7	8	9	10	11	12	13
18	M	1,42	0,40	0,69	0,80	0,86	0,66	0,78	4,19	0,58	0,95	2,61	0,56	1,84
19	M	0,66	-0,25	0,06	0,19	0,28	0,07	0,13	2,59	-0,07	0,33	1,95	-0,12	0,76
20	M	0,38	-0,51	-0,22	-0,15	0,00	-0,22	-0,15	1,27	-0,38	-0,06	1,17	-0,41	0,41
21	M	0,35	-0,37	-0,09	-0,01	-0,12	-0,09	0,01	0,88	-0,33	0,06	0,81	-0,36	0,30
22	M	2,18	1,14	1,71	1,73	1,49	1,69	1,70	3,49	1,38	1,75	3,16	1,73	2,17
23	M	3,48	2,43	3,08	3,09	2,22	3,04	2,99	4,00	2,79	2,87	4,28	2,97	3,24
22	*Nov*	3,07	2,07	2,70	2,65	...	2,69	2,58	4,42	2,35	2,53	4,24	2,70	3,02
	Dic	3,09	2,09	2,74	2,70	2,22	2,71	2,62	4,22	2,43	2,59	4,26	2,68	3,10
23	*Ene*	3,20	2,19	2,81	2,79	2,22	2,77	2,69	4,29	2,50	2,65	4,24	2,70	3,13
	Feb	3,39	2,37	3,04	2,96	...	2,94	2,87	4,26	2,68	2,86	4,27	2,89	3,27
	Mar	3,43	2,38	3,06	3,04	...	2,98	2,92	4,29	2,76	2,86	4,24	2,99	3,27
	Abr	3,40	2,36	3,03	3,06	...	2,96	2,90	4,22	2,72	2,77	4,23	2,96	3,20
	May	3,41	2,34	3,03	3,04	...	2,98	2,94	3,98	2,73	2,79	4,31	2,95	3,16
	Jun	3,40	2,38	3,05	3,05	2,22	3,00	2,93	3,71	2,75	2,78	4,07	2,95	3,09
	Jul	3,49	2,46	3,12	3,14	2,22	3,07	3,04	3,85	2,84	2,90	4,16	3,03	3,23
	Ago	3,57	2,55	3,18	3,22	...	3,15	3,11	3,88	2,92	2,96	4,22	3,08	3,31
	Sep	3,71	2,66	3,29	3,32	2,22	3,25	3,24	4,08	3,04	3,09	4,51	3,16	3,45
	Oct	3,95	2,82	3,49	3,52	2,22	3,47	3,45	4,30	3,21	3,27	4,89	3,32	3,59
	Nov	3,65	2,60	3,21	3,23	2,22	3,20	3,19	3,88	2,95	3,01	4,43	3,03	3,30
	Dic	3,12	2,10	2,68	2,70	...	2,68	2,65	3,28	2,42	2,46	3,82	2,53	2,86
24	*Ene*	3,18	2,18	2,76	2,81	...	2,80	2,74	3,29	2,51	2,60	3,81	2,61	2,97
	Feb	3,27	2,33	2,89	2,95	2,22	2,88	2,85	3,45	2,64	2,78	3,87	2,82	3,06
	Mar	3,19	2,35	2,85	2,91	...	2,85	2,82	3,37	2,62	2,75	3,70	2,79	3,02
	Abr	3,27	2,45	2,99	3,01	...	...	2,97	3,49	2,72	2,89	3,86	2,90	...

RENDIMIENTOS DE LA DEUDA PUBLICA A LARGO PLAZO
Tasas de variación interanual

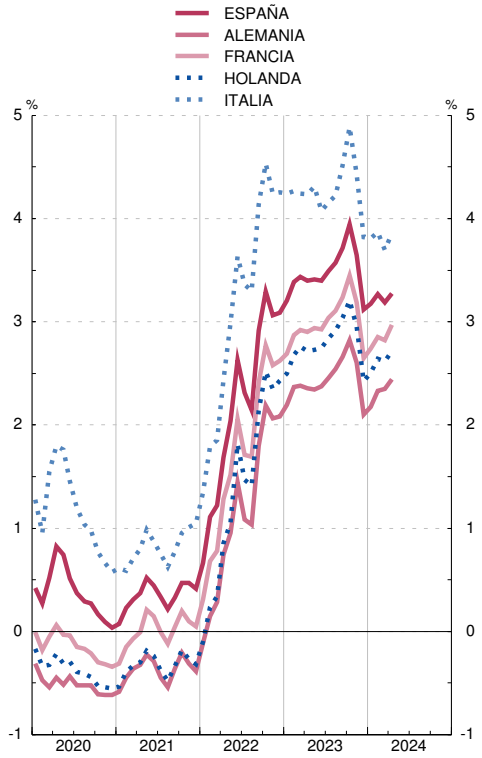

RENDIMIENTOS DE LA DEUDA PUBLICA A LARGO PLAZO
Tasas de variación interanual

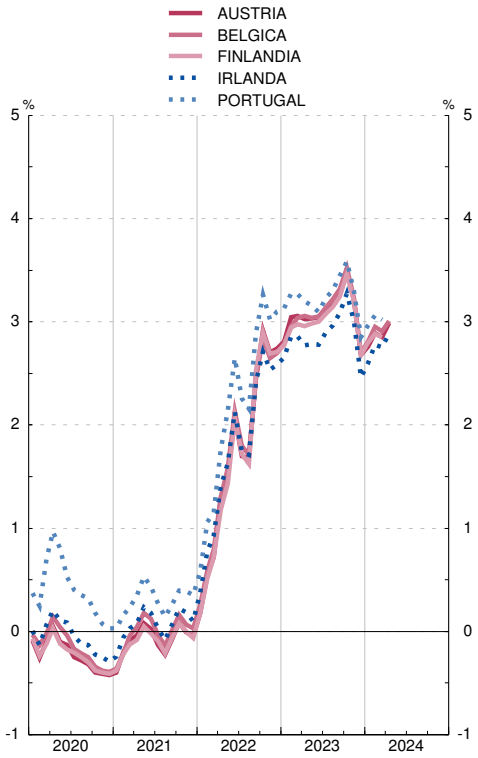

Notas:
(a) Tipo de interés de los bonos a diez años, que es el tipo que se utiliza en el criterio de convergencia de tipos de interés.
(b) Véase también la columna 11 del cuadro 2.10.

APÉNDICE 1 BANCO DE ESPAÑA. BALANCE DE SITUACIÓN RESUMIDO

BALANCE DE SITUACIÓN RESUMIDO DEL BANCO DE ESPAÑA

Balance de situación resumido del Banco de España, que se publica en cumplimiento de lo establecido en el artículo 29 del Reglamento interno del Banco de España, aprobado por Resolución de 28.3.2000 (BOE de 6.4.2000)

De conformidad con el sistema contable establecido en el Eurosistema en relación con la emisión de billetes de euro, el 8% del total de los billetes de euro en circulación se asigna al BCE con periodicidad mensual. La contrapartida de este ajuste se contabiliza (en las cuentas de los BCN) como un pasivo Intra-Eurosistema relacionado con la emisión de billetes. El 92% restante de los billetes de euro en circulación se asigna a los BCN también con periodicidad mensual, de modo que cada BCN muestra en su balance la parte de los billetes de euro emitidos que le corresponde de acuerdo con su participación en el capital desembolsado del BCE. La diferencia entre el valor de los billetes de euro asignados a cada BCN de acuerdo con el citado sistema contable y el valor de los billetes de euro puestos en circulación también se contabiliza (en las cuentas de los BCN) como un activo/pasivo Intra-Eurosistema relacionado con la emisión de billetes.

BALANCE DE SITUACIÓN RESUMIDO A 31 DE MAYO DE 2024

CONCEPTOS	EUROS
ACTIVO	
Oro y derechos en oro.	19.553.329.289,02
Activos en moneda extranjera frente a no residentes en la zona del euro.	77.353.707.268,76
Activos en moneda extranjera frente a residentes en la zona del euro.	956.887.171,09
Activos en euros frente a no residentes en la zona del euro.	1.135.223.511,66
Préstamos en euros concedidos a entidades de crédito de la zona del euro en relación con operaciones de política monetaria.	2.103.570.000,00
Otros activos en euros frente a entidades de crédito de la zona del euro.	1.611.214,66
Valores emitidos en euros por residentes en la zona del euro.	614.461.050.598,64
Créditos en euros a las Administraciones Públicas.	0,00
Cuentas Intra-Eurosistema.	196.409.980.341,27
Partidas en curso de liquidación.	3.013.251,12
Otros activos.	14.377.309.594,14
TOTAL ACTIVO	926.355.682.240,36
PASIVO	
Billetes en circulación.	168.989.708.030,00
Depósitos en euros mantenidos por entidades de crédito de la zona del euro en relación con operaciones de política monetaria.	226.094.487.226,01
Otros pasivos en euros con entidades de crédito de la zona del euro.	433.323.108,97
Certificados de deuda emitidos.	0,00
Depósitos en euros de otros residentes en la zona del euro.	11.498.810.151,71
Pasivos en euros con no residentes en la zona del euro.	5.672.170.008,65
Pasivos en moneda extranjera con residentes en la zona del euro.	1.885.822,21
Pasivos en moneda extranjera con no residentes en la zona del euro.	10.720.604,50
Contrapartida de los derechos especiales de giro asignados por el FMI.	14.596.029.536,25
Cuentas Intra-Eurosistema.	441.182.578.059,31
Partidas en curso de liquidación.	483.414.317,02
Otros pasivos.	2.701.076.048,01
Provisiones.	26.975.322.458,56
Cuentas de revalorización.	25.833.708.749,15
Capital y reservas.	1.882.448.120,01
TOTAL PASIVO	926.355.682.240,36

APÉNDICE 2 ESQUEMAS DE SECTORIZACIÓN

Esquema de sectorización 1

AGRUPACIONES INSTITUCIONALES UTILIZADAS EN LOS CUADROS DE ANÁLISIS MONETARIO EN EL CONTEXTO DE LA ZONA EURO (CAPÍTULOS DE 6 A 8)		
A. RESIDENTES EN ESPAÑA		
A.1. Instituciones financieras monetarias	1. BANCO DE ESPAÑA (S.121)	
	2. OTRAS INSTITUCIONES FINANCIERAS MONETARIAS (S.122/S.123)	*1. Entidades de crédito* *a) Bancos* *b) Cajas* *c) Cooperativas de crédito* *d) Instituto de crédito oficial* *2. Establecimientos financieros de crédito* *3. Entidades de dinero electrónico* *4. Fondos del mercado monetario (FMM)*
A.2. Administraciones públicas (S.13)	1. ADMINISTRACIÓN CENTRAL (S.1311)	*1. Estado* *2. Organismos de la Administración central*
	2. COMUNIDADES AUTÓNOMAS (S.1312)	
	3. CORPORACIONES LOCALES (S.1313)	
	4. ADMINISTRACIONES DE SEGURIDAD SOCIAL (S.1314)	*1. Sistema de seguridad social* *2. Otras administraciones de seguridad social*

Esquema de sectorización 1 (continuación)

AGRUPACIONES INSTITUCIONALES UTILIZADAS EN LOS CUADROS DE ANÁLISIS MONETARIO EN EL CONTEXTO DE LA ZONA EURO (CAPÍTULOS DE 6 A 8)		
A.3. Otros sectores residentes	1. INSTITUCIONES FINANCIERAS NO MONETARIAS EXCEPTO EMPRESAS DE SEGUROS Y FONDOS DE PENSIONES (S.124/S.127)	*1. Fondos de inversión no monetarios (S.124)* *a) Fondos de inversión mobiliaria (FIM),excepto FMM* *b) Sociedades de inversión colectiva de capital variable (SICAV)* *c) Instituciones de inversión colectiva de inversión libre (IICIL)* *d) Instituciones de inversión colectiva de instituciones de inversión colectiva de inversión libre (IICIICIL)* *e) Fondos y sociedades de inversión inmobiliaria (IICII)* *f) Fondos de capital-riesgo, fondos de capital-riesgo pyme, fondos de capital-riesgo europeos, fondos de emprendimiento social europeos, y fondos de inversión colectiva de tipo cerrado* *2. Otros intermediarios financieros excepto empresas de seguros y fondos de pensiones (S.125)* *a) Fondos de titulización* *b) Sociedades de gestión de activos (Ley 9/2012)* *c) Sociedades de capital riesgo, sociedades de capital riesgo pyme, sociedades de capital-riesgo europeas, sociedades de emprendimiento social europeas, y sociedades de inversión colectiva de tipo cerrado* *d) Sociedades anónimas cotizadas de inversión en el mercado inmobiliario (SOCIMIs)* *e) Sociedades de valores* *f) Entidades de contrapartida central* *g) Resto de otros intermediarios financieros excepto empresas de seguros y fondos de pensiones* *3. Auxiliares financieros (S.126)* *a) Agencias de valores* *b) Sociedades gestoras de cartera* *c) Sociedades gestoras de Instituciones de inversión colectiva y fondos de pensiones* *d) Sociedades de garantía recíproca y reafianzamiento* *e) Sociedades de tasación* *f) Entidades de pago* *g) Establecimientos de cambio de moneda* *h) Agencias de calificación financiera* *i) Infraestructuras de mercados* *j) Sedes centrales de grupos financieros* *k) Otros auxiliares financieros* *4. Instituciones financieras de ámbito limitado y prestamistas de dinero (S.127)* *a) Sociedades instrumentales emisoras de valores filiales de instituciones financieras* *b) Empresas holding que no gestionan filiales* *c) Otras entidades financieras especializadas* *d) Resto de instituciones financieras de ámbito limitado y prestamistas de dinero*
	2. EMPRESAS DE SEGUROS (S.128)	
	3. FONDOS DE PENSIONES (S.129)	

Esquema de sectorización 1 (continuación)

AGRUPACIONES INSTITUCIONALES UTILIZADAS EN LOS CUADROS DE ANÁLISIS MONETARIO EN EL CONTEXTO DE LA ZONA EURO (CAPÍTULOS DE 6 A 8)		
A.3. Otros sectores residentes (continuación)	4. SOCIEDADES NO FINANCIERAS[1] (S.11)	
	5. HOGARES E INSTITUCIONES SIN FINES DE LUCRO AL SERVICIO DE LOS HOGARES (S.14/S.15)	
B. RESIDENTES EN OTROS PAÍSES DE LA ZONA EURO		
B.1. Instituciones financieras monetarias	1. EUROSISTEMA[2] (excepto Banco de España)	
	2. OTRAS INSTITUCIONES FINANCIERAS MONETARIAS	
B.2. Administraciones Públicas (S.13)	1. ADMINISTRACIÓN CENTRAL (S.1311)	
	2. OTRAS ADMINISTRACIONES PÚBLICAS (S.1312/S.1314)	*1. Administración Regional (S.1312)* *2. Corporaciones Locales (S.1313)* *3. Administraciones de seguridad social (S.1314)*
B.3. Otros sectores residentes	1. INSTITUCIONES FINANCIERAS NO MONETARIAS EXCEPTO EMPRESAS DE SEGUROS Y FONDOS DE PENSIONES (S.124/S.127)	
	2. EMPRESAS DE SEGUROS Y FONDOS DE PENSIONES (S.128/S.129)	
	3. SOCIEDADES NO FINANCIERAS[1] (S.11)	
	4. HOGARES E INSTITUCIONES SIN FINES DE LUCRO AL SERVICIO DE LOS HOGARES (S.14/S.15)	

Esquema de sectorización 1 (continuación)

AGRUPACIONES INSTITUCIONALES UTILIZADAS EN LOS CUADROS DE ANÁLISIS MONETARIO EN EL CONTEXTO DE LA ZONA EURO (CAPÍTULOS DE 6 A 8)		
C. RESTO DEL MUNDO		
C.1. Bancos		
C.2. Otros residentes del Resto del mundo	1. ADMINISTRACIONES PÚBLICAS	
	2. RESTO DE OTROS RESIDENTES DEL RESTO DEL MUNDO	
Pro memoria **I. Instituciones financieras residentes en España (A.1+A.3.1+A.3.2+A.3.3)** **II. Instituciones financieras residentes en otros países de la zona del euro (B.1+B.3.1+B.3.2)**		

NOTA GENERAL: Los códigos que figuran detrás de las principales agrupaciones (S.11, S.12, S.13, ...) son los del Sistema Europeo de Cuentas 2010 (SEC 2010), aprobado por el Reglamento (UE) Nº 549/2013 del Parlamento europeo y del Consejo de 21 de mayo de 2013/

RESTO DE NOTAS: 1. Públicas y privadas. 2. El Eurosistema está formado por el Banco Central Europeo y los bancos centrales nacionales de la zona del euro

Esquema de sectorización 2

AGRUPACIONES INSTITUCIONALES UTILIZADAS EN LOS ESTADOS DE SUPERVISIÓN (CAPÍTULO 4)		
A. RESIDENTES EN ESPAÑA		
A.1. Sistema crediticio	A.1.1. BANCO DE ESPAÑA	
	A.1.2. ENTIDADES DE DEPÓSITO	*A.1.2.1. Bancos* *A.1.2.2. Cajas de ahorros* *A.1.2.3. Cooperativas de crédito*
	A.1.3. INSTITUTO DE CRÉDITO OFICIAL	
	A.1.4 EMPRESAS DE SERVICIOS DE INVERSIÓN DE IMPORTANCIA SISTÉMICA	
A.2. Administraciones Públicas	A.2.1. ADMINISTRACIÓN CENTRAL	*A.2.1.1. Estado* *A.2.1.2. Organismos de la Administración Central*
	A.2.2. COMUNIDADES AUTÓNOMAS	
	A.2.3. CORPORACIONES LOCALES	
	A.2.4. ADMINISTRACIONES DE SEGURIDAD SOCIAL	
A.3. Otros sectores Residentes	A.3.1. OTROS INTERMEDIARIOS FINANCIEROS, INCLUIDOS EMPRESAS DE SEGUROS Y FONDOS DE PENSIONES	
	A.3.2. AUXILIARES FINANCIEROS E INSTITUCIONES FINANCIERAS DE ÁMBITO LIMITADO Y PRESTAMISTAS DE DINERO	
	A.3.3. SOCIEDADES NO FINANCIERAS PÚBLICAS Y PRIVADAS	
	A.3.4. HOGARES	
	A.3.5. INSTITUCIONES SIN FINES DE LUCRO AL SERVICIO DE LOS HOGARES	

B. RESTO DEL MUNDO

Esquema de sectorización 3

AGRUPACIONES INSTITUCIONALES UTILIZADAS EN LOS CUADROS DE CONTABILIDAD NACIONAL (CAPÍTULOS 2 Y 3 DEL BOLETÍN ESTADÍSTICO) INCLUIDAS CUENTAS FINANCIERAS DE LA ECONOMÍA ESPAÑOLA		
S.1. ECONOMÍA NACIONAL		
S.11. Sociedades no financieras		
S.12. Instituciones financieras	S.121/S.123. INSTITUCIONES FINANCIERAS MONETARIAS	*S.121. Banco de España* *S.122/123. Otras instituciones financieras monetarias*
	S.124/S.129. INSTITUCIONES FINANCIERAS NO MONETARIAS	*S.124. Fondos de inversión no monetarios S.125/127. Otras instituciones financieras no monetarias, del cual:* *S.125. Otros intermediarios financieros* *S.126. Auxiliares financieros* *S.127. Instituciones financieras de ámbito limitado y prestamistas de dinero* *S.128. Empresas de seguros* *S.129. Fondos de pensiones*
S.13. Administraciones Públicas	S.1311. ADMINISTRACIÓN CENTRAL	
	S.1312. COMUNIDADES AUTÓNOMAS	
	S.1313. CORPORACIONES LOCALES	
	S.1314. ADMINISTRACIONES DE SEGURIDAD SOCIAL	
S.14/S.15. Hogares Instituciones sin fines de lucro al servicio de los hogares	S.14. HOGARES	
	S.15. INSTITUCIONES SIN FINES DE LUCRO AL SERVICIO DE LOS HOGARES	
S.2. RESTO DEL MUNDO		

NOTA GENERAL: Los códigos que figuran delante de las principales agrupaciones (S.11, S.12, S.13, ...) son los del Sistema Europeo de Cuentas 2010 (SEC 2010), aprobado por el Reglamento (UE) Nº 549/2013 del Parlamento europeo y del Consejo de 21 de mayo de 2013/

APÉNDICE 3 NOTAS METODOLÓGICAS