BOLETÍN ESTADÍSTICO

8/2024

BANCO DE ESPAÑA
Eurosistema

BOLETÍN ESTADÍSTICO AGOSTO 2024

La recepción de información estadística para elaborar este trabajo se ha cerrado el 2 de septiembre de 2024

El Banco de España difunde todos sus informes y publicaciones periódicas a través de la red Internet en la dirección http://www.bde.es.

Se permite la reproducción para fines docentes o sin ánimo de lucro,

siempre que se cite la fuente.

© Banco de España, Madrid, 2024

ISSN: 1579 - 8631 (edición electrónica)

SIGLAS, ABREVIATURAS Y SIGNOS UTILIZADOS

AAPP	Administraciones Públicas
AIAF	Asociación de Intermediarios de Activos Financieros
ANFAC	Asociación Nacional de Fabricantes de Automóviles y Camiones
BCE	Banco Central Europeo
BCN	Bancos Centrales Nacionales
BE	Banco de España
BOE	Boletín Oficial del Estado
BPI	Banco de Pagos Internacionales
CE	Comisión Europea
CBE	Circular del Banco de España
CCAA	Comunidades Autónomas
CCLL	Corporaciones Locales
CECA	Confederación Española de Cajas de Ahorros
CEM	Confederación Española de Mutualidades
CFEE	Cuentas Financieras de la Economía Española
CNAE	Clasificación Nacional de Actividades Económicas
CNE	Contabilidad Nacional de España
CNMV	Comisión Nacional del Mercado de Valores
DEG	Derechos Especiales de Giro
DGSFP	Dirección General de Seguros y Fondos de Pensiones
DGT	Dirección General de Tráfico
DGTPF	Dirección General del Tesoro y Política Financiera
EC	Entidades de Crédito
EFC	Establecimientos Financieros de Crédito
Eonia	Índice medio del tipo de interés del euro a un día (Euro Overnight Index Average)
€STR	Tipo de interés a corto plazo del euro (Euro short-term rate)
ETVE:	Empresas de tenencias de valores extranjeros
Euríbor	Tipo de interés de oferta de los depósitos interbancarios en euros (Euro Interbank Offered Rate)
Eurostat	Oficina de Estadística de las Comunidades Europeas
EPA	Encuesta de población activa
FAAF	Fondo para la Adquisición de Activos Financieros
FEADER	Fondo Europeo Agrícola de Desarrollo Rural
FEAGA	Fondo Europeo Agrícola de Garantía
FEDER	Fondo Europeo de Desarrollo Regional
FEOGA	Fondo Europeo de Orientación y Garantía Agrícola
FEP	Fondo Europeo de Pesca
FFPP	Fondos de Pensiones
FGD	Fondo de Garantía de Depósitos de entidades de crédito
FIAMM	Fondos de Inversión en Activos del Mercado Monetario
FIM	Fondos de Inversión Mobiliaria
FMI	Fondo Monetario Internacional
FMM	Fondos del Mercado Monetario
FSE	Fondo Social Europeo
IAPC	Índice Armonizado de Precios de Consumo
ICO	Instituto de Crédito Oficial
IFNM	Instituciones Financieras No Monetarias
IFM	Instituciones Financieras Monetarias
IGAE	Intervención General de la Administración del Estado
IIC	Instituciones de Inversión Colectiva
INE	Instituto Nacional de Estadística
INVERCO	Asociación de instituciones de inversión colectiva y fondos de pensiones
IPI	Índice de Producción Industrial
IPC	Índice de Precios de Consumo
IPRI	Índice de Precios Industriales
IPSEBENE	Índice de Precios de Servicios y de Bienes Elaborados no Energéticos
ISFLSH	Instituciones Sin Fines de Lucro al Servicio de los Hogares
IVA	Impuesto sobre el Valor Añadido
NEDD	Normas Especiales de Distribución de Datos del FMI
OOAA	Organismos Autónomos
OBS	Obra Benéfico Social
OCDE	Organización de Cooperación y Desarrollo Económicos
OIFM	Otras Instituciones Financieras Monetarias
OM	Orden Ministerial
OOAAPP	Otras Administraciones Públicas
OPEP	Organización de Países Exportadores de Petróleo
OSR	Otros Sectores Residentes
PEC	Pacto de Estabilidad y Crecimiento
PDE	Protocolo de Déficit Excesivo
PIB	Producto Interior Bruto
PIB pm	Producto Interior Bruto a Precios de Mercado
PII	Posición de Inversión Internacional
PNB	Producto Nacional Bruto
RD	Real Decreto
RM	Resto del mundo
RNB	Renta Nacional Bruta
Sareb	Sociedad de Gestión de Activos Procedentes de la Reestructuración Bancaria
SCLV	Sistema de Compensación y Liquidación de Valores
SEC	Sistema Europeo de Cuentas
SEPE	Servicio Público de Empleo Estatal
SME	Sistema Monetario Europeo
TAE	Tasa Anual Equivalente
TEDR	Tipo Efectivo Definición Restringida
UE	Unión Europea
UEM	Unión Económica y Monetaria
UE 15	Países componentes de la Unión Europea desde 30.4.2004
UE 25	Países componentes de la Unión Europea desde 1.5.2004
UE 27	Países componentes de la Unión Europea desde 1.1.2007
UE 28	Países componentes de la Unión Europea desde 1.7.2013
VNA	Variación Neta de Activos
VNP	Variación Neta de Pasivos

SIGLAS DE PAÍSES Y MONEDAS

De acuerdo con la práctica de la UE, los países están ordenados según el orden alfabético de los idiomas nacionales.

BE	Bélgica	EUR (euro)
BG	Bulgaria	BGN (lev búlgaro)
CZ	República Checa	CZK (corona checa)
DK	Dinamarca	DKK (corona danesa)
DE	Alemania	EUR (euro)
EE	Estonia	EUR (euro)
IE	Irlanda	EUR (euro)
GR	Grecia	EUR (euro)
ES	España	EUR (euro)
FR	Francia	EUR (euro)
HR	Croacia	EUR euro)
IT	Italia	EUR (euro)
CY	Chipre	EUR (euro)
LV	Letonia	EUR (euro)
LT	Lituania	EUR (euro)
LU	Luxemburgo	EUR (euro)
HU	Hungría	HUF (forint húngaro)
MT	Malta	EUR (euro)
NL	Países Bajos	EUR (euro)
AT	Austria	EUR (euro)
PL	Polonia	PLN (zloty polaco)
PT	Portugal	EUR (euro)
RO	Rumanía	RON (nuevo leu rumano)
SI	Eslovenia	EUR (euro)
SK	Eslovaquia	EUR (euro)
FI	Finlandia	EUR (euro)
SE	Suecia	SEK (corona sueca)
UK	Reino Unido	GBP (libra esterlina)
JP	Japón	JPY (yen japonés)
US	EEUU	USD (dólar EEUU)

ABREVIATURAS Y SIGNOS

M1	Efectivo en manos del público + Depósitos a la vista.
M2	M1 + Depósitos disponibles con preaviso hasta tres meses + Depósitos a plazo hasta dos años.
M3	M2 + Cesiones temporales + Participaciones en fondos del mercado monetario e instrumentos del mercado monetario + Valores distintos de acciones emitidos hasta dos años.
m€/me	Millones de euros.
mm	Miles de millones.
A	Avance.
P	Puesta detrás de una fecha [ene (P)], indica que todas las cifras correspondientes son provisionales. Puesta detrás de una cifra, indica que únicamente esta es provisional.
SO	Serie original.
SD	Serie desestacionalizada.
T_i^j	Tasa de la media móvil de i términos, con j de desfase, convertida a tasa anual.
m_j	Tasa de crecimiento básico de período j.
M	Referido a datos anuales (1970 M) o trimestrales, indica que estos son medias de los datos mensuales del año o trimestre, y referido a series de datos mensuales, decenales o semanales, que estos son medias de los datos diarios de dichos períodos.
R	Referido a un año o mes (99 R), indica que existe una discontinuidad entre los datos de ese período y el siguiente.
...	Dato no disponible.
—	Cantidad igual a cero, inexistencia del fenómeno considerado o carencia de significado de una variación al expresarla en tasas de crecimiento.
0,0	Cantidad inferior a la mitad del último dígito indicado en la serie.

ADVERTENCIAS

Calendario de las NEDD del FMI

El Banco de España publica en la Red, en el área de Estadísticas (https://www.bde.es/wbe/es/estadisticas/), un calendario de estadísticas, que incluye las fechas correspondientes a la información exigida por las Normas Especiales de Distribución de Datos (NEDD) del FMI. Desde el calendario se puede acceder a los indicadores o estadísticas del Banco de España con los que se satisfacen los requerimientos de las NEDD.

Boletín Estadístico en la Red

A partir de la edición correspondiente a enero de 2008, la publicación oficial del Boletín Estadístico solo se difunde electrónicamente, a través de www.bde.es.

ÍNDICE ESQUEMÁTICO

AGRUPACIONES	CAPÍTULOS / PÁGINAS
Novedades y advertencias 6	
Índice de cuadros 8	
ESTADÍSTICAS DE LA UNIÓN ECONÓMICA Y MONETARIA	
	1. Principales indicadores económicos de la zona del euro 31
ESTADÍSTICAS ESPAÑOLAS	
Cuadros generales	2. Principales indicadores económicos 53 3. Cuentas Financieras e indicadores complementarios 67
Cuadros de las agrupaciones institucionales	INSTITUCIONES FINANCIERAS Información obtenida de los estados de supervisión 4. Entidades de crédito y establecimientos financieros de crédito 91 Información de los estados de la UEM, CNMV y DGS 5. Instituciones Financieras 137 6. Instituciones Financieras Monetarias 141 7. Banco de España 153 8. Otras Instituciones Financieras Monetarias 167 9. Instituciones Financieras no Monetarias, excepto Empresas de Seguros y Fondos de Pensiones 207 10. Empresas de Seguros y Fondos de Pensiones 231 ADMINISTRACIONES PÚBLICAS 11. Administraciones Públicas 235 12. Administración Central y Administraciones de la Seguridad Social 249 13. Comunidades Autónomas 263 14. Corporaciones Locales 273 SOCIEDADES NO FINANCIERAS 15. Sociedades no financieras: Síntesis de la información recopilada por la Central de Balances 281 HOGARES E INSTITUCIONES SIN FINES DE LUCRO AL SERVICIO DE LOS HOGARES 16. Hogares e ISFLSH 303 RESTO DEL MUNDO 17. Balanza de Pagos y Posición de Inversión Internacional 313 18. Estadísticas de Aduanas 363
Tipos de interés	19. Tipos de interés (excluidos los que aparecen publicados en los capítulos de Mercados Financieros) 369
Tipos de cambio	20. Tipos de cambio e índices de competitividad 381
Mercados financieros	21. Mercado primario de valores 389 22. Mercados secundarios de valores 403
Estadísticas económicas generales	23. Contabilidad Nacional, producción y demanda 415 24. Empleo y salarios 453 25. Precios 469
ESTADÍSTICAS INTERNACIONALES	
	26. Economía internacional 475
APÉNDICES	
	A1. Banco de España. Balance de situación resumido 489 A2. Esquemas de sectorización 493 A3. Notas metodológicas 501

ÍNDICE DE CUADROS

CAPÍTULO 1 PRINCIPALES INDICADORES ECONÓMICOS DE LA ZONA DEL EURO

1.1 Actividad, precios y mercado de trabajo 32
1.2a Ahorro, inversión y financiación. Total de sectores residentes 33
1.2b Operaciones financieras. Total de sectores residentes 34
1.3 Operaciones financieras. Sociedades no financieras 35
1.4 Operaciones financieras. Hogares e IPSFL 36
1.5 Precios 37
1.6 Déficit PDE (Protocolo de Déficit Excesivo) de las Administraciones Públicas 38
1.7 Deuda PDE (Protocolo de Déficit Excesivo) de las Administraciones Públicas 39
1.8 Balances agregado y consolidado y operaciones (flujos ajustados) de las IFM residentes en la zona del euro, incluyendo el Eurosistema 40
1.9 Agregados monetarios de la zona del euro y contrapartidas de M3. Resumen 42
1.10 Agregados monetarios de la zona del euro y contrapartidas de M3. Saldos del balance consolidado. Series originales 44
1.11 Agregados monetarios de la zona del euro y contrapartidas de M3. Operaciones (flujos ajustados). Series originales 44
1.12 Agregados monetarios de la zona del euro y contrapartidas de M3. Saldos del balance consolidado y operaciones (flujos ajustados). Series desestacionalizadas 45
1.13 Contribución de las IFM residentes en España a los agregados monetarios de la zona del euro y a las contrapartidas de M3 45
1.14 Evolución de los agregados monetarios de la zona del euro y de la contribución de las IFM residentes en España 46
1.99 Balance consolidado del Eurosistema (A) y Balance del Banco de España (B). Operaciones de política monetaria y sus contrapartidas 47
1.15 Tipos de interés 48
1.16 Tipos de cambio 50

Notas a los cuadros del capítulo 1 51

CAPÍTULO 2 PRINCIPALES INDICADORES ECONÓMICOS

2.1 Contabilidad nacional de España. Base 2016 54
2.2 Economía nacional (consolidada). Cuentas de operaciones no financieras. Base 2016 56
2.3 Economía nacional. Balances activos no financieros. Detalle por sectores institucionales 57
2.4 Cuentas de operaciones financieras. Detalle por sectores institucionales 59
2.5 Balances financieros. Detalle por sectores institucionales 60
2.6 Balanza de pagos y Posición de Inversión Internacional 61
2.7 Cuentas financieras. Operaciones financieras netas y activos financieros netos de los sectores institucionales 62
2.8 Precios y tipos de interés (antiguo indicador de convergencia) 63
2.9 Déficit y deuda PDE (Protocolo de Déficit Excesivo) de las Administraciones Públicas 64
2.10 Tipos de interés 65
2.11 Índices de competitividad de España 66

CAPÍTULO 3 CUENTAS FINANCIERAS E INDICADORES COMPLEMENTARIOS

A) Cuadros de sectores institucionales

3.1 Economía nacional. Balance financiero 68
3.2 Economía nacional. Cuenta de operaciones financieras 69
3.3 Sociedades no financieras. Balance financiero 70
3.4 Sociedades no financieras. Cuenta de operaciones financieras 71

3.5 Instituciones financieras. Balance financiero 72
3.6 Instituciones financieras. Cuenta de operaciones financieras 73
3.7 Administraciones públicas. Balance financiero 74
3.8 Administraciones públicas. Cuenta de operaciones financieras 75
3.9 Hogares e ISFLSH. Balance financiero 76
3.10 Hogares e ISFLSH. Cuenta de operaciones financieras 77
3.11 Resto del mundo. Balance financiero 78
3.12 Resto del mundo. Cuenta de operaciones financieras 79

B) Carteras de valores de los sectores institucionales

3.13 Valores representativos de deuda. Saldos 80
3.14 Acciones cotizadas. Saldos 82
3.15 Participaciones en fondos de inversión. Saldos 83

C) Indicadores de liquidez y financiación

3.16 Indicadores de liquidez de las empresas y los hogares e ISFLSH, residentes en España 84
3.17 Indicadores de liquidez de las empresas, residentes en España 85
3.18 Indicadores de liquidez de los hogares e ISFLSH, residentes en España 86
3.19 Indicadores de financiación de los sectores residentes no financieros, residentes en España 87
3.20 Indicadores de financiación de las empresas, residentes en España 88
3.21 Indicadores de financiación de los hogares e ISFLSH, residentes en España 89
3.22 Financiación bruta a las AAPP residentes en España 90

CAPÍTULO 4 ENTIDADES DE CRÉDITO Y ESTABLECIMIENTOS FINANCIEROS DE CRÉDITO

A) Balance agregado según los estados de supervisión

ENTIDADES DE CRÉDITO Y ESTABLECIMIENTOS FINANCIEROS DE CRÉDITO

4.A Activo = Pasivo de las entidades de crédito y establecimientos financieros de crédito por instituciones 92
4.1 Activo 92
4.2 Pasivo 93
4.3 Crédito. Otros sectores residentes 93
4.4 Activo. Valores 94
4.5 Pasivo. Otros sectores residentes 94
4.6 Otros activos no sectorizados 95
4.7 Patrimonio neto, ajustes y correcciones de valor 95
4.8 Pasivos no sectorizados 96
4.9 Otros activos y pasivos 96
4.10 Correcciones de valor por deterioro de activos del crédito a otros sectores residentes 97

B) Detalles del crédito y los depósitos de las entidades de crédito y establecimientos financieros de crédito

CRÉDITO DE LAS ENTIDADES DE CRÉDITO Y ESTABLECIMIENTOS FINANCIEROS DE CRÉDITO, POR GRUPOS DE ENTIDADES

4.11 A los sectores «Administraciones públicas» y «Otros sectores residentes» 97
4.99 Detalle de los activos dudosos 98

TOTAL CRÉDITO Y TOTAL CRÉDITOS DUDOSOS DE LAS ENTIDADES DE CRÉDITO Y ESTABLECIMIENTOS FINANCIEROS DE CRÉDITO A «OTROS SECTORES RESIDENTES», POR FINALIDADES DEL CRÉDITO

a) Crédito y dudosos del crédito para financiar actividades productivas de las empresas y los empresarios individuales que reciben los créditos y detalle por funciones de gasto de otras financiaciones a hogares e ISFLSH

4.12 Crédito de entidades de crédito y establecimientos financieros de crédito a otros sectores residentes. Detalle por finalidades 99

4.13 Total crédito y total créditos dudosos a otros sectores residentes por finalidades.Total para financiar actividades productivas y detalle por funciones de gasto 99

4.14 Entidades de depósito 100

4.17 Establecimientos financieros de crédito 101

b) Crédito y dudosos del crédito para financiar actividades productivas de las empresas y los empresarios individuales que reciben los créditos. Detalle por la actividad principal

4.18 Total entidades de crédito y establecimientos financieros de crédito 102

4.19 Entidades de depósito 103

4.22 Establecimientos financieros de crédito 104

c) Crédito y dudosos del crédito para financiar actividades productivas de las empresas y los empresarios individuales que reciben los créditos. Detalle de las actividades de industria y construcción

4.23 Total entidades de crédito y establecimientos financieros de crédito 105

4.24 Entidades de depósito 106

4.27 Establecimientos financieros de crédito 107

CRÉDITOS Y DEPÓSITOS DE LAS ENTIDADES DE DEPÓSITO A LOS SECTORES "ADMINISTRACIONES PÚBLICAS" Y "OTROS SECTORES RESIDENTES"

4.28 Detalle por provincias. Resumen 109

4.29 Detalle por Comunidades Autónomas. Resumen 110

4.30 Detalle del crédito por Comunidades Autónomas 111

4.31 Detalle de los depósitos por Comunidades Autónomas 112

PASIVOS DE LAS ENTIDADES DE CRÉDITO Y ESTABLECIMIENTOS FINANCIEROS DE CRÉDITO, POR GRUPOS DE ENTIDADES

4.32 Frente a «Administraciones públicas» y «Otros sectores residentes» 114

C) Cuenta de resultados

4.B Entidades de depósito. Resumen 115

4.C Entidades de depósito. Residentes en España 116

4.36 Estructura de la cuenta de resultados 116

4.37 Productos financieros 117

4.38 Costes financieros 117

4.39 Detalle de los productos de la cartera de valores y de los costes de los valores emitidos 118

4.40 Otros productos y gastos ordinarios 118

4.41 Estructura de la cuenta de resultados de las entidades de depósito residentes y sucursales en el extranjero 119

D) Cuadros complementarios

ENTIDADES DE CRÉDITO Y ESTABLECIMIENTOS FINANCIEROS DE CRÉDITO

4.45 Número de entidades 119
4.46 Número de empleados 120
4.47 Número de oficinas operativas y de representación de las entidades de crédito y establecimientos financieros de crédito residentes y del Banco de España 120
4.48 Número de oficinas por Comunidades Autónomas 121
4.49 Número de oficinas por provincias 122

E) Balances de los componentes de las entidades de crédito y establecimientos financieros de crédito

ENTIDADES DE DEPÓSITO

4.51 Activo 123
4.52 Pasivo 123
4.53 Crédito. Otros sectores residentes 124
4.54 Activo. Valores 124
4.55 Pasivo. Otros sectores residentes 125
4.56 Otros activos no sectorizados 125
4.57 Patrimonio neto, ajustes y correcciones de valor 126
4.58 Pasivos no sectorizados 126

ESTABLECIMIENTOS FINANCIEROS DE CRÉDITO

4.81 Activo 127
4.82 Pasivo 127
4.83 Crédito. Otros sectores residentes 128
4.84 Otros activos no sectorizados 128
4.85 Patrimonio neto, ajustes y correcciones de valor 129
4.86 Pasivos no sectorizados 129

Notas a los cuadros del capítulo 4 130

CAPÍTULO 5 INSTITUCIONES FINANCIERAS

Balance agregado

5.1 Activos financieros = pasivos más activos financieros netos. Valores absolutos 138
5.2 Activos financieros = pasivos más activos financieros netos. Estructuras 139

CAPÍTULO 6 INSTITUCIONES FINANCIERAS MONETARIAS

Balance según los estados de la zona del euro

6.A Balance. Detalle por instituciones 142
6.1 Activo. Resumen 146
6.2 Pasivo. Resumen 146
6.3 Activo. Residentes en España 147
6.4 Activo. Residentes en España: detalle de valores representativos de deuda 147
6.5 Activo. Residentes en otros países de la zona del euro 148
6.6 Activo. Residentes en otros países de la zona del euro: detalle de valores representativos de deuda 148
6.7 Activo. Resto del mundo 149

6.8 Pasivo. Depósitos de los residentes en España: por sectores y por instrumentos de los depósitos de otras AAPP 149
6.9 Pasivo. Depósitos de los residentes en España: detalle de otros sectores residentes 150
6.10 Pasivo. Depósitos de residentes en otros países de la zona del euro: por sectores y por instrumentos de los depósitos de otras AAPP 150
6.11 Pasivo. Depósitos de residentes en otros países de la zona del euro: detalle de otros sectores residentes 151
6.12 Pasivo. Resto del mundo y rúbricas no clasificadas: total y algunos detalles 151
Notas a los cuadros del capítulo 6 152

CAPÍTULO 7 BANCO DE ESPAÑA

Balance según los estados de la zona del euro

7.A Balance 154
7.1 Activo. Resumen 157
7.2 Pasivo. Resumen 157
7.3 Activo. Residentes en España 158
7.4 Activo. Residentes en España: detalle de valores representativos de deuda 158
7.5 Activo. Residentes en otros países de la zona del euro 159
7.6 Activo. Residentes en otros países de la zona del euro: detalle de valores representativos de deuda 159
7.7 Activo. Resto del mundo y detalle de otros activos 160
7.8 Pasivo. Depósitos de los residentes en España: por sectores y por instrumentos de los depósitos de otras AAPP 160
7.9 Pasivo. Depósitos de los residentes en España: detalle de otros sectores residente 161
7.10 Pasivo. Depósitos de los residentes en otros países de la zona del euro: por sectores y por instrumentos de los depósitos de otras AAPP 161
7.11 Pasivo. Resto del mundo y detalle de otros pasivos 162
7.12 Balance. Resumen por sectores 162
7.16 Pasivo en billetes en euros asignado al Banco de España, billetes en euros distribuidos menos billetes retirados y billetes denominados en pesetas no retornados. 163
7.17 Billetes distribuidos por el Banco de España en el periodo. Detalle por denominación de los billetes en euros 163
7.18 Billetes retirados por el Banco de España en el periodo. Detalle por denominación de los billetes en euros 164
7.19 Monedas denominadas en euro puestas en circulación por el Banco de España y monedas denominadas en pesetas no retornadas. Detalle por denominación de las monedas en euros 164
Notas a los cuadros del capítulo 7 165

CAPÍTULO 8 OTRAS INSTITUCIONES FINANCIERAS MONETARIAS

Nota introductoria a los cuadros del capítulo 8 y otras estadísticas sobre otras instituciones financieras monetarias 168

A) Balance agregado de las OIFM según los estados de la zona del euro

8.A Balance. Detalle por instituciones 170
8.1 Activo = pasivo de las OIFM por instituciones 175
8.2 Activo. Resumen 175
8.3 Pasivo. Resumen 176
8.4 Activo. Residentes en España 176
8.5 Activo. Residentes en España: detalle de valores representativos de deuda 177
8.6 Activo. Residentes en otros países de la zona del euro 177

8.7 Activo. Residentes en otros países de la zona del euro: detalle de valores representativos de deuda 178

8.8 Activo. Resto del mundo 178

8.9 Pasivo. Depósitos de los residentes en España: por sectores y por instrumentos de los depósitos de otras AAPP 179

8.10 Pasivo. Depósitos de los residentes en España: detalle de otros sectores residentes 179

8.11 Pasivo. Depósitos de residentes en otros países de la zona del euro: por sectores y por instrumentos de los depósitos de otras AAPP 180

8.12 Pasivo. Depósitos de residentes en otros países de la zona del euro: detalle de otros sectores residentes 180

8.13 Pasivo. Resto del mundo y rúbricas no clasificadas por residencia: total y algunos detalles 181

B) Detalles del activo y del pasivo de las OIFM

8.14 Préstamos y depósitos de las OIFM frente a las AAPP residentes en España. Detalle por instituciones 181

8.15 Préstamos y depósitos de las OIFM frente a otros sectores residentes en España. Detalle por instituciones 182

8.16 Préstamos y depósitos de las OIFM frente a las AAPP. Detalle por subsectores 182

8.17 Préstamos y créditos de las OIFM a otros sectores residentes y a otras AAPP residentes en el área del euro. Detalle por subsectores 183

8.18 Detalle de los préstamos y créditos concedidos por las OIFM a las sociedades no financieras, los hogares y las ISFLSH residentes en España 183

8.19 Detalle de los préstamos y créditos concedidos por las OIFM a los hogares 184

8.20 Depósitos de otros sectores residentes y de otras AAPP residentes en el área del euro, por subsectores 184

8.21 Depósitos en las OIFM de las Instituciones Financieras no Monetarias residentes en España. Detalle por naturaleza 185

8.22 Depósitos en las OIFM de sociedades no financieras, hogares e ISFLSH residentes en España, por naturaleza 185

8.23 Préstamos y depósitos de residentes en España, por naturaleza. Otros detalles 186

8.24 Detalle por países de los principales activos y pasivos, de las OIFM 187

8.25 Detalle por monedas de los principales activos y pasivos, de las OIFM 188

C) Balances de los componentes de las OIFM

ENTIDADES DE CRÉDITO Y ESTABLECIMIENTOS FINANCIEROS DE CRÉDITO

8.B Balance de las entidades de crédito y establecimientos financieros de crédito. Detalle por entidades 189

8.31 Activo. Resumen 192

8.32 Pasivo. Resumen 193

8.33 Activo. Residentes en España 193

8.34 Pasivo. Depósitos de los residentes en España: por sectores y por instrumentos de los depósitos de otros sectores residentes 194

RESERVAS MÍNIMAS A QUE ESTÁN SUJETAS LAS ENTIDADES DE CRÉDITO

8.C Apéndice al balance. Determinación de los pasivos de las entidades de crédito sujetas a reservas mínimas 195

8.35 Pasivos computables en el coeficiente de reservas mínimas de la zona del euro 196

ENTIDADES DE DEPÓSITO

8.41 Activo. Resumen 196

8.42 Pasivo. Resumen 197

8.43 Activo. Residentes en España 197

8.44 Pasivo. Depósitos de los residentes en España: por sectores y por instrumentos de los depósitos de otros sectores residentes 198

ESTABLECIMIENTOS FINANCIEROS DE CRÉDITO (EFC)

8.51 Activo. Resumen 198

8.52 Pasivo. Resumen 199

8.53 Activo. Residentes en España 199

8.54 Pasivo. Depósitos de los residentes en España: por sectores y por instrumentos 200

FONDOS DEL MERCADO MONETARIO

8.F Balance 201

8.91 Balance. Resumen 203

8.92 Activo. Residentes en España 203

Notas a los cuadros del capítulo 8 204

CAPÍTULO 9 INSTITUCIONES FINANCIERAS NO MONETARIAS, EXCEPTO EMPRESAS DE SEGUROS Y FONDOS DE PENSIONES

A) Instituciones financieras no bancarias. Balance financiero

9.1 Detalle por subsector y tipo de entidad: Total activos 208

9.2 Otras entidades financieras: Balance financiero consolidado 209

B) Instituciones financieras no monetarias, excepto empresas de seguros y fondos de pensiones (Subsectores S124 a S127 del SEC 2010)

BALANCE FINANCIERO. VALORACIÓN DE ACTIVOS FINANCIEROS Y PASIVOS SEGÚN SEC 2010

9.3 Detalle por instrumentos financieros y sectores institucionales de contrapartida 210

9.4 Activos financieros y pasivos. Detalle por sectores institucionales de contrapartida 212

9.5 Activos financieros y pasivos. Detalle por instrumentos 212

C) Fondos de inversión no monetarios (Subsector S124 del SEC 2010)

FONDOS DE INVERSIÓN EN VALORES MOBILIARIOS

9.10 Patrimonio y rentabilidades: detalle por vocación 213

BALANCE FINANCIERO. VALORACIÓN DE ACTIVOS FINANCIEROS Y PASIVOS SEGÚN SEC 2010

9.11 Activos financieros y pasivos por instrumentos 214

9.12 Activos financieros frente a Sociedades no financieras y Administraciones Públicas 214

9.13 Activos financieros frente a Instituciones financieras y resto del mundo 215

9.14 Pasivos por sectores institucionales de contrapartida 215

CONTRIBUCIÓN AL BALANCE AGREGADO DE LA ZONA DEL EURO

9.15 Participaciones emitidas: detalle por tipología de fondos según vocación 216

9.16 Operaciones financieras 216

D) Otras instituciones financieras no monetarias: Otros intermediarios financieros, Auxiliares financieros e Instituciones financieras de actividad limitada y prestamistas de dinero (subsectores S125 a S127 del SEC 2010)

BALANCE FINANCIERO. VALORACIÓN DE ACTIVOS FINANCIEROS Y PASIVOS SEGÚN SEC 2010

9.21 Activos financieros y pasivos 217

9.22 Activos financieros frente a Sociedades no financieras y Administraciones Públicas 217

9.23 Activos financieros frente a Instituciones financieras y resto del mundo 218

9.24 Pasivos por sectores de institucionales de contrapartida 218

CONTRIBUCIÓN A LAS ESTADÍSTICAS AGREGADAS DE LA ZONA DEL EURO

9.25 Fondos de titulización. Balance 219

9.26 Fondos de titulización. Detalle de activos financieros 219

9.27 Sociedades de valores. Balance 220

E) Subsector «Auxiliares financieros»: Sociedades de tasación

DATOS DE ACTIVIDAD DE LAS TASADORAS

9.30 Distribución de tasaciones: número de tasaciones 220

9.31 Distribución de tasaciones: importe de tasaciones 221

9.32 Distribución de tasaciones: superficie utilizable. Tasaciones de bienes inmuebles 222

9.33 Distribución de tasaciones de bienes inmuebles: valor medio del m2 223

9.34 Distribución de la clientela y finalidad de las tasaciones: número de tasaciones 224

9.35 Distribución de la clientela y finalidad de las tasaciones: importe de tasaciones 224

9.36 Distribución geográfica de las tasaciones de inmuebles: número de tasaciones e importe 225

9.37 Distribución geográfica de las tasaciones de viviendas: número de tasaciones e importe 225

9.38 Distribución geográfica de las tasaciones de inmuebles por Comunidades Autónomas: número de tasaciones 226

9.39 Distribución geográfica de las tasaciones de inmuebles por Comunidades Autónomas: importe 226

9.40 Distribución geográfica de las tasaciones de viviendas por Comunidades Autónomas: número de tasaciones 227

9.41 Distribución geográfica de las tasaciones de viviendas por Comunidades Autónomas: importe 227

INFORMACIÓN CONTABLE

9.42 Balance e información complementaria 228

9.43 Cuenta de pérdidas y ganancias 228

Notas a los cuadros del capítulo 9 229

CAPÍTULO 10 EMPRESAS DE SEGUROS Y FONDOS DE PENSIONES

Balances

10.1 Balance y provisiones técnicas por grupos de agentes que componen el sector 232

10.2 Empresas de seguro y fondos de pensiones, Detalles del activo y del pasivo 232

10.3 Empresas de seguros privados. Detalles del activo y del pasivo 233
10.4 Mutualidades de previsión social. Detalles del activo y del pasivo 233
10.5 Consorcio de compensación de seguros. Detalles del activo y del pasivo 234
10.6 Fondos de pensiones externos (Ley 8/1987). Detalles del activo y del pasivo 234

CAPÍTULO 11 ADMINISTRACIONES PÚBLICAS

A) ADMINISTRACIONES PÚBLICAS

INFORMACIÓN MENSUAL DE AVANCE

11.a Capacidad (+) o necesidad (-) de financiación 236
11.b Deuda según el Protocolo de Déficit Excesivo (PDE) 237

INFORMACIÓN TRIMESTRAL ELABORADA EN CUMPLIMIENTO DE LA NORMATIVA DE LA UE

11.1 Capacidad (+) o necesidad (-) de financiación, pasivos en circulación y deuda según el Protocolo de Déficit Excesivo (PDE). Importes 238
11.2 Capacidad (+) o necesidad (-) de financiación, pasivos en circulación y deuda según el Protocolo de Déficit Excesivo (PDE). Porcentajes del PIB pm 238
11.3 Capacidad (+) o necesidad (-) de financiación. Por subsectores 239
11.4 Pasivos en circulación y deuda según el Protocolo de Déficit Excesivo (PDE). Importes 239
11.5 Pasivos en circulación y deuda según el Protocolo de Déficit Excesivo (PDE). Porcentajes del PIB pm 240
11.6 Deuda según el Protocolo de Déficit Excesivo (PDE) y activos financieros frente a Administraciones Públicas. Importes 240
11.7 Deuda según el Protocolo de Déficit Excesivo (PDE) y activos financieros frente a Administraciones Públicas. Porcentajes del PIB pm 241
11.8 Conciliación entre la necesidad de financiación y la variación de la deuda elaborada según el Protocolo de Déficit Excesivo (PDE). Importes 241
11.9 Conciliación entre la necesidad de financiación y la variación de la deuda elaborada según el Protocolo de Déficit Excesivo (PDE). Porcentajes del PIB pm 242
11.10 Adquisición neta de activos financieros 242
11.11 Pasivos netos contraídos 243
11.12 Deuda según el Protocolo de Déficit Excesivo (PDE) por instrumentos 243
11.13 Deuda según el Protocolo de Déficit Excesivo (PDE) por sectores de contrapartida, monedas y plazos residuales 244
11.14 Pasivos en circulación 244

B) EMPRESAS PÚBLICAS

11.15 Deuda por Administraciones Públicas propietarias de las Empresas Públicas no incluidas en el sector Administraciones Públicas 245

C) FONDOS EUROPEOS

11.16 Relaciones España-Unión Europea 245

Notas a los cuadros del capítulo 11 246

CAPÍTULO 12 ADMINISTRACIÓN CENTRAL Y ADMINISTRACIONES DE LA SEGURIDAD SOCIAL

A) ESTADO

INFORMACIÓN MENSUAL DE AVANCE

12.a Recursos y empleos según Contabilidad Nacional. España 250
12.b Operaciones Financieras. España 251

12.c Deuda según el protocolo de déficit excesivo. España 252

B) ADMINISTRACIÓN CENTRAL

INFORMACIÓN TRIMESTRAL ELABORADA EN CUMPLIMIENTO DE LA NORMATIVA DE LA UE

12.1 Capacidad (+) o necesidad (-) de financiación, pasivos en circulación y deuda según el Protocolo de Déficit Excesivo (PDE). Importes 253

12.2 Capacidad (+) o necesidad (-) de financiación, pasivos en circulación y deuda según el Protocolo de Déficit Excesivo (PDE). Porcentajes del PIB pm 253

12.3 Conciliación entre la necesidad de financiación y la variación de la deuda elaborada según el Protocolo de Déficit Excesivo (PDE). Importes 254

12.4 Conciliación entre la necesidad de financiación y la variación de la deuda elaborada según el Protocolo de Déficit Excesivo (PDE). Porcentajes del PIB pm 254

12.5 Adquisición neta de activos financieros 255

12.6 Administración Central. Deuda según el Protocolo de Déficit Excesivo (PDE) por instrumentos 255

12.7 Administración Central. Deuda según el Protocolo de Déficit Excesivo (PDE) por administraciones y unidades 256

12.8 Estado. Deuda según el Protocolo de Déficit Excesivo (PDE) por instrumentos 256

12.9 Otras unidades institucionales clasificadas como Administración Central. Deuda según el Protocolo de Déficit Excesivo (PDE) por instrumentos 257

C) EMPRESAS PÚBLICAS DE LA ADMINISTRACIÓN CENTRAL

12.10 Deuda por Empresas Públicas no incluidas en el sector Administraciones Públicas 257

D) ADMINISTRACIONES DE SEGURIDAD SOCIAL

12.11 Capacidad (+) o necesidad (-) de financiación, pasivos en circulación y deuda según el Protocolo de Déficit Excesivo (PDE). Importes 258

12.12 Capacidad (+) o necesidad (-) de financiación, pasivos en circulación y deuda según el Protocolo de Déficit Excesivo (PDE). Porcentajes del PIB pm 258

12.13 Conciliación entre la necesidad de financiación y la variación de la deuda elaborada según el Protocolo de Déficit Excesivo (PDE). Importes 259

12.14 Conciliación entre la necesidad de financiación y la variación de la deuda elaborada según el Protocolo de Déficit Excesivo (PDE). Porcentajes del PIB pm 259

12.15 Adquisición neta de activos financieros 260

12.16 Deuda según el Protocolo de Déficit Excesivo (PDE) por instrumentos 260

Notas a los cuadros del capítulo 12 261

CAPÍTULO 13 COMUNIDADES AUTÓNOMAS

A) COMUNIDADES AUTÓNOMAS

INFORMACIÓN MENSUAL DE AVANCE

13.a Capacidad (+) o necesidad (-) de financiación 264

INFORMACIÓN TRIMESTRAL ELABORADA EN CUMPLIMIENTO DE LA NORMATIVA DE LA UE

13.1 Capacidad (+) o necesidad (-) de financiación, pasivos en circulación y deuda según el Protocolo de Déficit Excesivo (PDE). Importes 265

13.2 Capacidad (+) o necesidad (-) de financiación, pasivos en circulación y deuda según el Protocolo de Déficit Excesivo (PDE). Porcentajes del PIB pm 265

13.3 Conciliación entre la necesidad de financiación y la variación de la deuda elaborada según el Protocolo de Déficit Excesivo (PDE). Importes 266

13.4 Conciliación entre la necesidad de financiación y la variación de la deuda elaborada según el Protocolo de Déficit Excesivo (PDE). Porcentajes del PIB pm 266

13.5 Adquisición neta de activos financieros 267

13.6 Deuda según el Protocolo de Déficit Excesivo (PDE). Resumen general 268

13.7 Deuda según el Protocolo de Déficit Excesivo (PDE) por instrumentos 269

13.8 Deuda según el Protocolo de Déficit Excesivo (PDE) por agrupaciones institucionales 269

13.9 Deuda según el Protocolo de Déficit Excesivo (PDE) por comunidades autónomas. Importes 270

13.10 Deuda según el Protocolo de Déficit Excesivo (PDE) por comunidades autónomas. Porcentajes del PIB pm 270

B) EMPRESAS PÚBLICAS DE LAS COMUNIDADES AUTÓNOMAS

13.11 Deuda por comunidades autónomas propietarias de las empresas públicas no incluidas en el sector Administraciones Públicas. Importes 271

13.12 Deuda por comunidades autónomas propietarias de las empresas públicas no incluidas en el sector Administraciones Públicas. Porcentajes del PIB pm 271

Notas a los cuadros del capítulo 13 272

CAPÍTULO 14 CORPORACIONES LOCALES

CORPORACIONES LOCALES

14.1 Capacidad (+) o necesidad (-) de financiación, pasivos en circulación y deuda según el Protocolo de Déficit Excesivo (PDE). Importes 274

14.2 Capacidad (+) o necesidad (-) de financiación, pasivos en circulación y deuda según el Protocolo de Déficit Excesivo (PDE). Porcentajes del PIB pm 274

14.3 Conciliación entre la necesidad de financiación y la variación de la deuda elaborada según el Protocolo de Déficit Excesivo (PDE). Importes 275

14.4 Conciliación entre la necesidad de financiación y la variación de la deuda elaborada según el Protocolo de Déficit Excesivo (PDE). Porcentajes del PIB pm 275

14.5 Adquisición neta de activos financieros 276

14.6 Deuda según el Protocolo de Déficit Excesivo (PDE). Resumen general 277

14.7 Deuda según el Protocolo de Déficit Excesivo (PDE) por instrumentos 278

14.8 Deuda según el Protocolo de Déficit Excesivo (PDE) por tipos de Corporaciones Locales 278

14.9 Deuda según el Protocolo de Déficit Excesivo (PDE). Ayuntamientos con más de 300.000 habitantes 279

Notas a los cuadros del capítulo 14 280

CAPÍTULO 15 SOCIEDADES NO FINANCIERAS: SÍNTESIS DE LA INFORMACIÓN RECOPILADA POR LA CENTRAL DE BALANCES

A) Resumen

15.A Total sociedades no financieras existentes en España y empresas disponibles en las bases de datos de la Central de Balances 282

15.B Total empleados en las sociedades no financieras existentes en España y en las empresas disponibles en las bases de datos de la Central de Balances 283

15.C Balance, Cuenta de resultados y ratios 284

B) Cuenta de resultados

PRINCIPALES RÚBRICAS. TOTAL EMPRESAS

15.1 Base de datos anual (CBI) 285

15.2 Base de datos trimestral (CBT). Tasas 285

15.3 Base de datos trimestral (CBT). Tasas interanuales de trimestres acumulados 286

PRINCIPALES RÚBRICAS. SECTOR INDUSTRIA

15.4 Base de datos anual (CBI) 286

15.5 Base de datos trimestral (CBT). Tasas 287

15.6 Base de datos trimestral (CBT). Tasas interanuales de trimestres acumulados 287

C) Ratios significativas

R.1. RENTABILIDAD ORDINARIA DEL ACTIVO NETO

15.7 Base de datos anual (CBI) 288

15.8 Base de datos trimestral (CBT) 288

15.9 Base de datos trimestral (CBT). Ratios de trimestres acumulados 289

R.2. INTERESES POR FINANCIACIÓN RECIBIDA SOBRE RECURSOS AJENOS CON COSTE (OPERACIONES VIVAS)

15.10 Base de datos anual (CBI) 289

15.11 Base de datos trimestral (CBT) 290

15.12 Base de datos trimestral (CBT). Ratios de trimestres acumulados 290

R.3. RENTABILIDAD ORDINARIA DE LOS RECURSOS PROPIOS

15.13 Base de datos anual (CBI) 291

15.14 Base de datos trimestral (CBT) 291

15.15 Base de datos trimestral (CBT). Ratios de trimestres acumulados 292

R.4. DIFERENCIA RENTABILIDAD - COSTE FINANCIERO (R.1-R.2)

15.16 Base de datos anual (CBI) 292

15.17 Base de datos trimestral (CBT) 293

15.18 Base de datos trimestral (CBT). Ratios de trimestres acumulados 293

R.5. MARGEN SOBRE VENTAS (REB/INCN)

15.19 Base de datos anual (CBI) 294

15.20 Base de datos trimestral (CBT) 294

15.21 Base de datos trimestral (CBT). Ratios de trimestres acumulados 295

R.6. MARGEN SOBRE VAB (REB/VAB)

15.22 Base de datos anual (CBI) 295

15.23 Base de datos trimestral (CBT) 296

15.24 Base de datos trimestral (CBT). Ratios trimestrales acumulados 296

E.1. ENDEUDAMIENTO, RAC/AN (PRECIOS CORRIENTES; SALDO FINAL)

15.25 Base de datos anual (CBI) 297

15.26 Base de datos trimestral (CBT) 297

E.2. ENDEUDAMIENTO, RAC/(REB + INGRESOS FINANCIEROS) (SALDO FINAL)

15.27 Base de datos anual (CBI) 298

15.28 Base de datos trimestral (CBT) 298

CARGA FINANCIERA POR INTERESES, INTERESES POR FINANCIACIÓN RECIBIDA/ (REB + INGRESOS FINANCIEROS)

15.29 Base de datos anual (CBI) 299

15.30 Base de datos trimestral (CBT) 299

RATIOS SIGNIFICATIVAS FSI

15.31 Endeudamiento. (Deuda / Fondos Propios). Base de datos integrada (CBI) 300

15.32 Rentabilidad de los recursos propios. (EBIT/ Fondos Propios). Base de datos integrada (CBI) 300

Notas a los cuadros del capítulo 15 301

CAPÍTULO 16 HOGARES E ISFLSH

16.1 Renta bruta disponible. Componentes 304

16.2 Mercado de trabajo 305

16.3 Renta bruta disponible. Empleos 306

16.4 Cuenta de capital 307

16.5 Cuenta de operaciones financieras 308

16.6 Riqueza 309

16.7 Activos financieros 310

16.8 Pasivos 311

16.9 Variación del patrimonio neto 312

CAPÍTULO 17 BALANZA DE PAGOS Y POSICIÓN DE INVERSIÓN INTERNACIONAL

A) Balanza de pagos

17.1 Resumen. Saldos. Mensual 314

17.2 Cuenta financiera. Resumen. Variación neta de activos menos variación neta de pasivos. Mensual 314

17.2a Cuenta financiera. Resumen. Continuación 315

17.3 Cuentas corriente y de capital. Detalle. Mensual 316

17.3a Cuentas corriente y de capital. Detalle por zonas económicas y geográficas. Anual 317

17.4 Cuenta corriente. Detalle de bienes y servicios. Trimestral 318

17.4a Cuenta corriente. Servicios no turísticos. Detalle por tipo de servicio. Trimestral 319

17.4b Cuenta corriente. Servicios no turísticos. Detalle por zonas económicas y geográficas. Trimestral 321

17.4c Cuenta corriente. Turismo y viajes. Ingresos. Detalle por zonas económicas y geográficas. Trimestral 323

17.4d Cuenta corriente. Servicios. Ingresos. Detalle por zonas económicas y geográficas. Anual 325

17.4e Cuenta corriente. Servicios. Pagos. Detalle por zonas económicas y geográficas. Anual 327

17.5 Cuenta corriente. Detalle de renta primaria. Trimestral 329

17.5a Cuenta corriente. Renta de la inversión. Detalle por categoría funcional. Trimestral 329

17.6 Cuenta corriente y de capital. Detalle de renta secundaria y cuenta de capital. Trimestral 330

17.6a Cuenta corriente. Renta secundaria. Remesas de trabajadores. Pagos. Principales países. Anual 331

17.7 Cuenta financiera. Detalle por categoría funcional. Mensual 332

17.8 Cuenta financiera. Variación neta de activos. Detalle por sector institucional. Mensual 332

17.9 Cuenta financiera. Inversión directa y de cartera. Variación neta de activos. Instituciones financieras monetarias y Administraciones Públicas. Trimestral 333

17.10 Cuenta financiera. Inversión directa y de cartera. Variación neta de activos. Otros sectores residentes. Trimestral 333

17.11 Cuenta financiera. Otra inversión. Variación neta de activos. Detalle por sector institucional. Trimestral 334

17.12 Cuenta financiera. Variación neta de pasivos. Detalle por sector institucional. Mensual 334

17.13 Cuenta financiera. Inversión directa y de cartera. Variación neta de pasivos. Instituciones financieras monetarias y Administraciones Públicas. Trimestral 335

17.14 Cuenta financiera. Inversión directa y de cartera. Variación neta de pasivos. Otros sectores residentes. Trimestral 335

17.15 Cuenta financiera. Otra inversión. Variación neta de pasivos. Detalle por sector institucional. Trimestral 336

17.16 Cuenta financiera por sector institucional y categoría funcional. Detalle por zonas económicas y geográficas. Anual 337

B) Posición de Inversión Internacional

17.21 Resumen. Trimestral 338

17.21a Estado integrado de la posición de inversión internacional. Posición neta. Anual 338

17.21b Estado integrado de la posición de inversión internacional. Activos y pasivos. Anual 339

17.21c Detalle por sector institucional. Trimestral 340

ACTIVOS FINANCIEROS

17.22 Activos. Detalle por categoría funcional e instrumento financiero. Trimestral 341

17.22a Activos por sector institucional y categoría funcional. Detalle por zonas económicas y geográficas. Anual 342

17.22b Activos por sector institucional y categoría funcional. Detalle por monedas. Trimestral 343

17.23 Activos. Inversión de cartera. Detalle por instrumento financiero y sector institucional. Trimestral 344

17.23a Activos. Inversión de cartera, excluido el Banco de España. Detalle por zonas económicas y geográficas. Trimestral 345

17.23b Activos. Inversión de cartera, excluido el Banco de España. Detalle por zonas económicas y geográficas e instrumento financiero. Trimestral 347

17.24 Activos. Otra inversión. Detalle por instrumento financiero y sector institucional. Trimestral 349

PASIVOS FINANCIEROS

17.27 Pasivos. Detalle por categoría funcional e instrumento financiero. Trimestral 349

17.27a Pasivos por sector institucional y categoría funcional. Detalle por zonas económicas y geográficas. Anual 350

17.28 Pasivos. Inversión de cartera. Detalle por instrumento financiero y sector institucional. Trimestral 351

17.29 Pasivos. Otra inversión. Detalle por instrumento financiero y sector institucional. Trimestral 351

C) Reservas internacionales y liquidez en moneda extranjera

17.25 Reservas internacionales y liquidez en moneda extranjera. Mensual 352

17.26 Reservas internacionales. Activos de reserva del Banco de España. Detalle. Mensual 352

D) Deuda externa

17.30 Deuda externa. Trimestral 353

17.31 Deuda externa bruta. Detalle por sector institucional e instrumento financiero. Trimestral 354

17.32 Activos y pasivos exteriores de deuda por monedas. Trimestral 355

E) Inversión directa según principio direccional

17.40 Inversión directa. Posición. Detalle por sector institucional. Trimestral 356

17.41 Inversión directa. Transacciones. Detalle por sector institucional. Trimestral 356

17.42 Inversión directa. Posición. Detalle por sector de actividad económica. Anual 357

17.43 Inversión directa. Transacciones. Detalle por sector de actividad económica. Anual 358

17.44a Inversión directa. Posición. Detalle por zonas económicas y geográficas. Economía inversora inmediata. Anual 359

17.44b Inversión directa. Posición. Detalle por zonas económicas y geográficas. Última economía inversora. Anual 360

17.45 Inversión directa. Transacciones. Detalle por zonas económicas y geográficas. Economía inversora inmediata. Anual 361

Notas a los cuadros del capítulo 17 362

CAPÍTULO 18 ESTADÍSTICAS DE ADUANAS

18.1 Importaciones/introducciones y exportaciones/expediciones 364

A) Importaciones/introducciones

18.2 Por productos 364

18.3 Distribución geográfica 365

B) Exportaciones/expediciones

18.4 Por productos 365

18.5 Distribución geográfica 366

C) Índices de valor unitario

18.6 Importaciones/introducciones 366

18.7 Exportaciones/expediciones 367

CAPÍTULO 19 TIPOS DE INTERÉS (EXCLUIDOS LOS QUE APARECEN PUBLICADOS EN LOS CAPÍTULOS DE MERCADOS FINANCIEROS)

A) Tipos legales

19.1 Tipos de interés legales, euríbor, míbor y otros tipos oficiales de referencia 370

19.2 Tipos de interés de referencia del mercado hipotecario (no oficiales) y otros tipos de interés 373

B) Tipos de interés aplicados por las instituciones financieras monetarias a residentes en la UEM (CBE 1/2010). Datos desde enero de 2003

TIPOS DE INTERÉS (TAE Y TEDR) DE NUEVAS OPERACIONES

Préstamos y créditos a hogares e ISFLSH y sociedades no financieras

19.3 Total entidades de crédito y establecimientos financieros de crédito 373

Préstamos y créditos a hogares e ISFLSH
19.4 Total entidades de crédito y establecimientos financieros de crédito 374

Préstamos y créditos a sociedades no financieras
19.5 Total entidades de crédito y establecimientos financieros de crédito 374

Préstamos y créditos a hogares e ISFLSH y sociedades no financieras. Tipos de interés TAE
19.6 Total entidades de crédito y establecimientos financieros de crédito 375

Depósitos de hogares e ISFLSH y sociedades no financieras
19.7 Total entidades de crédito y establecimientos financieros de crédito 375

TIPOS DE INTERÉS (TEDR) DE LOS SALDOS VIVOS

Préstamos y créditos a hogares e ISFLSH
19.8 Total entidades de crédito y establecimientos financieros de crédito 376

Préstamos a sociedades no financieras
19.9 Total entidades de crédito y establecimientos financieros de crédito 376

Depósitos de hogares e ISFLSH y sociedades no financieras
19.10 Total entidades de crédito y establecimientos financieros de crédito 377

IMPORTES DE LAS NUEVAS OPERACIONES

Préstamos y créditos a hogares e ISFLSH y sociedades no financieras
19.11 Total entidades de crédito y establecimientos financieros de crédito 377

Préstamos y créditos a hogares e ISFLSH
19.12 Total entidades de crédito y establecimientos financieros de crédito 378

Préstamos y créditos a sociedades no financieras
19.13 Total entidades de crédito y establecimientos financieros de crédito 378

Depósitos de hogares e ISFLSH y sociedades no financieras
19.14 Total entidades de crédito y establecimientos financieros de crédito 379

IMPORTES DE LOS SALDOS VIVOS

Préstamos y créditos a hogares e ISFLSH y sociedades no financieras. Pro-memoria: plazos residuales
19.15 Total entidades de crédito y establecimientos financieros de crédito 379

Préstamos y créditos a hogares e ISFLSH y sociedades no financieras
19.16 Total entidades de crédito y establecimientos financieros de crédito 380

Depósitos de hogares e ISFLSH y sociedades no financieras

19.17 Total entidades de crédito y establecimientos financieros de crédito 380

CAPÍTULO 20 TIPOS DE CAMBIO E ÍNDICES DE COMPETITIVIDAD

A) Tipos de cambio

20.1 Tipos de cambio del euro 382
20.2 Tipos de cambio del euro (continuación 1) 382
20.3 Tipos de cambio del euro (continuación 2) 383
20.4 Tipos de cambio del euro (continuación 3) 383
20.5 Tipos de cambio del dólar estadounidense 384

B) Índices de competitividad

20.6 Índices de competitividad de España frente a la zona del euro y a la UE 27 384
20.7 Índices de competitividad de España frente a los países desarrollados, a los industrializados y a los nuevos países industrializados de Asia 385
20.8 Tipos de cambio efectivos de las principales monedas frente a los países desarrollados 386

Notas a los cuadros del capítulo 20 387

CAPÍTULO 21 MERCADO PRIMARIO DE VALORES

A) Economía nacional

VALORES DISTINTOS DE ACCIONES, EXCEPTO DERIVADOS FINANCIEROS. ACCIONES Y PARTICIPACIONES EN FONDOS DE INVERSIÓN. DETALLE POR SECTORES Y SUBSECTORES

21.1 Emisiones netas y ofertas públicas en venta 390
21.2 Saldos vivos 390

VALORES DISTINTOS DE ACCIONES, EXCEPTO DERIVADOS FINANCIEROS. DETALLE POR SECTORES Y PLAZOS

21.3 Emisiones netas 391
21.4 Saldos vivos 391
21.5 Tipo de cupón de emisiones a largo plazo. Saldos vivos 392

B) Instituciones financieras

VALORES DISTINTOS DE ACCIONES, EXCEPTO DERIVADOS FINANCIEROS. DETALLE POR SUBSECTORES Y PLAZOS

21.6 Emisiones netas 392
21.7 Saldos vivos 393

VALORES DISTINTOS DE ACCIONES EMITIDOS EN EUROS, EXCEPTO DERIVADOS FINANCIEROS. INSTITUCIONES FINANCIERAS MONETARIAS. DETALLE POR INSTRUMENTOS DE EMISIONES EN EUROS

21.8 Emisiones netas, emisiones brutas y amortizaciones 393
21.9 Saldos vivos 394

ACCIONES Y PARTICIPACIONES EN FONDOS DE INVERSIÓN. DETALLE POR SECTORES

21.10 Emisiones netas, ofertas públicas de venta y saldos vivos 394

C) Administraciones Públicas

ADMINISTRACIÓN CENTRAL

Valores distintos de acciones, excepto derivados financieros. Detalle por instrumentos

21.11 Emisiones netas 395

21.12 Saldos vivos 395

21.13 Saldos vivos por plazos de vencimiento 396

21.14 Vida media 396

21.15 Detalle por instrumentos de emisiones en euros. Emisiones netas, emisiones brutas y amortizaciones 397

21.16 Tipos de interés a la emisión: subastas 397

COMUNIDADES AUTÓNOMAS Y CORPORACIONES LOCALES

Valores distintos de acciones, excepto derivados financieros. Detalle por instrumentos

21.17 Emisiones netas 398

21.18 Saldos vivos 398

21.19 Detalle de emisiones en euros. Emisiones netas, emisiones brutas y amortizaciones 399

D) Sociedades no financieras

VALORES DISTINTOS DE ACCIONES, EXCEPTO DERIVADOS FINANCIEROS. DETALLE POR INSTRUMENTOS

21.20 Emisiones netas y saldos vivos 399

E) Resto del mundo

VALORES DISTINTOS DE ACCIONES, EXCEPTO DERIVADOS FINANCIEROS. DETALLE POR SECTORES

21.21 Emisiones netas, emisiones brutas, amortizaciones y saldos vivos 400

F) Zona del euro

VALORES DISTINTOS DE ACCIONES, EXCEPTO DERIVADOS FINANCIEROS. DETALLE POR SECTORES Y SUBSECTORES

21.22 Emisiones netas 400

21.23 Saldos vivos 401

CAPÍTULO 22 MERCADOS SECUNDARIOS DE VALORES

A) Deuda pública

SALDOS REGISTRADOS EN EL DEPOSITARIO CENTRAL

22.1 Saldos totales 404

22.2 Saldos en cuentas de terceros 404

DEUDA DEL ESTADO. SALDOS POR TENEDORES

Letras del Tesoro

22.3 Saldos nominales. Cartera a vencimiento 405

Bonos y obligaciones no segregados y principales de deuda segregada del Estado

22.4 Saldos nominales. Cartera a vencimiento 405

NEGOCIACIÓN CON DEUDA DEL ESTADO. CONJUNTO DE MERCADO

22.5 Importes negociados por tipo de instrumento 406

Operaciones simples al contado

22.6 Letras del Tesoro. Importes negociados y tipos de interés 406

22.7 Bonos y obligaciones del Estado no segregados. Importes negociados y tipos de interés 407

22.8 Principales y cupones de deuda segregada del Estado. Importes negociados y tipos de interés 407

RATIOS DE CONTRATACIÓN

22.22 Ratios de contratación 408

B) Mercado bursátil

ACCIONES

22.23 Capitalización en la Bolsa de Madrid 408

22.24 Volumen de contratación 409

22.25 Índice de cotización 409

22.26 Ratio PER (cotización/rentabilidad del capital). Bolsa de Madrid 410

OBLIGACIONES

22.27 Indices de contratación de acciones y contratación de mercados 410

C) Otros mercados de valores

MERCADO ORGANIZADO DE RENTA FIJA DE LA ASOCIACIÓN DE INTERMEDIARIOS DE ACTIVOS FINANCIEROS (AIAF)

22.28 Pagarés de empresa 411

22.29 Obligaciones 411

MERCADOS OFICIALES DE OPCIONES Y FUTUROS FINANCIEROS

22.30 Operaciones realizadas y posiciones abiertas 412

VALORES REPRESENTATIVOS DE DEUDA DE COMUNIDADES AUTÓNOMAS. SALDOS POR TENEDORES.

22.31 Saldos nominales. Cartera a vencimiento 412

ACCIONES DEL ÍNDICE IBEX 35. SALDOS POR TENEDORES.

22.32 Saldos a precios de mercado. 413

BONOS Y PAGARÉS DE TITULIZACIÓN. SALDO POR TENEDORES

22.33 Saldos nominales. Cartera a vencimiento 413

Notas a los cuadros del capítulo 22 414

CAPÍTULO 23 CONTABILIDAD NACIONAL, PRODUCCIÓN Y DEMANDA

A) Contabilidad Nacional Trimestral de España (CNTR)

23.a Contabilidad Nacional de España. Precios corrientes. Componentes de la demanda. Datos brutos 416

23.b Contabilidad Nacional de España. Precios corrientes. Componentes de la demanda. Datos corregidos de efectos estacionales y de calendario. 418

23.c Contabilidad Nacional de España. Precios corrientes. Ramas de actividad. Datos brutos 420

23.d Contabilidad Nacional de España. Precios corrientes. Ramas de actividad. Datos corregidos de efectos estacionales y de calendario. 422

23.e Contabilidad Nacional de España. Índice de volumen encadenados (2015 = 100). Componentes de la demanda. Datos corregidos de efectos estacionales y de calendario. 424

23.f Contabilidad Nacional de España. Índice de volumen encadenados (2015 = 100). Ramas de actividad. Datos corregidos de efectos estacionales y de calendario 426

23.g Contabilidad Nacional de España. Deflactores implícitos. Componentes de la demanda y ramas de actividad. Datos corregidos de efectos estacionales y de calendario 428

B) Cuentas Trimestrales No Financieras de los Sectores Institucionales (CNTFSI)

23.h Cuentas trimestrales no financieras. Total de la economía. 430

23.i Cuentas trimestrales no financieras. Sociedades no financieras 432

23.j Cuentas trimestrales no financieras. Instituciones financieras 434

23.k Cuentas trimestrales no financieras. Administraciones Públicas 436

23.l Cuentas trimestrales no financieras. Hogares e ISFLSH 438

23.m Cuentas trimestrales no financieras. Operaciones no sectorizadas 440

23.n Cuentas trimestrales no financieras. Resto del mundo 442

C) Índice de producción industrial

23.1 General y resumen 444

POR RAMAS DE ACTIVIDAD (CNAE 2009)

23.2 Industrias extractivas y manufactureras 444

23.3 Industrias manufactureras (continuación 1) 445

23.4 Industrias manufactureras (continuación 2) y resto 445

D) Indicadores de energía

23.6 Electricidad: producción y consumo 446

E) Indicadores de construcción, acero y cemento

23.7 Edificación y vivienda. Licencias de obra mayor 446

23.8 Obras en edificación 447

23.9 Licitación oficial por tipología de obra 447

23.10 Índices de producción de la industria de la construcción 448

23.11 Producción y consumo aparente de acero y cemento 448

DISPONIBILIDADES Y UTILIZACIONES DE VEHÍCULOS

23.12 Vehículos de carga, autobuses y autocares 449

23.13 Turismos y motocicletas 449

G) Indicadores de los servicios

23.14 Comercio y hostelería 450

23.15 Transporte y turismo 450

H) Encuestas y opiniones empresariales

23.16 Total industria (CNAE 2009) 451

23.17 Industria de bienes de consumo, bienes intermedios y bienes de inversión (CNAE 2009) 451
23.18 Industria de la construcción (CNAE 2009) 452
23.19 Utilización de la capacidad productiva y factores que han limitado la producción. Total industria (excluida construcción) (CNAE 2009) 452

CAPÍTULO 24 EMPLEO Y SALARIOS

A) Encuesta de población activa

POBLACIÓN DE 16 Y MÁS AÑOS
24.1 Resumen 454
24.2 Por grupos de edad y sexo 454
24.3 Población activa y ocupada por grupos de edad y sexo 455

OCUPADOS
24.4 Por ramas de actividad según secciones de la CNAE 2009 455
24.5 Por situación profesional 456
24.6 Asalariados por ramas de actividad según secciones de la CNAE 2009 456
24.7 Asalariados según duración de la jornada, tipo de contrato y sexo 457

PARADOS
24.8 Por ramas de actividad (CNAE 2009) y sexo 457
24.9 Por estudios terminados y sexo, situación familiar y duración del paro 458
24.10 Parados por tipo de jornada en el empleo buscado y sexo 458

TASAS DE ACTIVIDAD Y DESEMPLEO
24.11 Actividad por grupos de edad y sexo 459
24.12 Paro por grupos de edad y sexo 459
24.13 Paro por Comunidades Autónomas 460

B) Encuesta de coyuntura laboral
24.14 Efectivos laborales y jornada media por ramas de actividad 460

C) Estadísticas de empleo
24.15 Movimiento laboral registrado: demanda de empleo y paro por ramas de actividad 461
24.16 Movimiento laboral registrado: ofertas y demandas de empleo, y colocaciones 461
24.17 Contratos de trabajo 462
24.18 Beneficiarios de prestaciones por desempleo 462

D) Afiliados al, y pensiones del, Sistema de Seguridad Social
24.19 Afiliación fin de mes. Altas, bajas y efectivos por regímenes 463
24.20 Pensiones en vigor 463
24.21 Cuantía media de las pensiones en vigor 464

E) Convenios, conflictos y otras estadísticas laborales
24.22 Convenios según mes de inicio de efectos económicos 464
24.23 Convenios según mes de registro y año del inicio de efectos económicos 465
24.24 Conflictos laborales y regulación de empleo 465

F) Encuesta trimestral de coste laboral

24.25 Coste laboral. Resumen 466

24.26 Coste laboral por trabajador y mes. Por ramas de actividad (CNAE 2009) 466

24.27 Coste salarial por hora efectiva. Por ramas de actividad (CNAE 2009) 467

24.28 Tiempo de trabajo efectivo por trabajador y mes. Por ramas de actividad (CNAE 2009) y tipo de jornada 467

CAPÍTULO 25 PRECIOS

A) Índice de precios de consumo

25.1 General y por grupos de gasto 470

25.2 General y por grupos especiales 470

B) Índice de precios industriales

25.3 General y resumen 471

POR RAMAS DE ACTIVIDAD (CNAE 2009)

25.4 Industrias extractivas y manufactureras 471

25.5 Industrias manufactureras (continuación 1) 472

25.6 Industrias manufactureras (continuación 2) y resto 472

C) Precios en la construcción

25.7 Índice de costes de la construcción y precio medio del metro cuadrado de las viviendas libres tasadas 473

D) Índices de precios percibidos y pagados por los agricultores

25.8 Total y detalle 473

E) Índices de precios internacionales

25.9 Mercados internacionales: índice de precios de materias primas no energéticas. Precios del petróleo y del oro 474

CAPÍTULO 26 ECONOMÍA INTERNACIONAL

A) Agregados macroeconómicos

26.1 Producto interior bruto a precios corrientes 476

26.2 Producto interior bruto a precios constantes 477

B) Mercado de trabajo

26.11 Tasas de paro 478

26.12 Índice de costes laborales unitarios 479

C) Precios

26.21 Índice de precios de consumo 480

26.22 Índice de precios de producción 481

26.23 Índices armonizados de precios de consumo 482

D) Tipos de interés y rentabilidades

26.31 Tipos de intervención de los bancos centrales y tipos de interés a un día 483

26.32 Tipos de interés interbancarios a tres meses en mercados nacionales 484

26.33 Rendimientos de la deuda pública a tres años en mercados nacionales 485

26.34 Rendimientos de la deuda pública a tres años en mercados nacionales (continuación) 486

26.35 Rendimientos de la deuda pública a largo plazo (a) 487

26.36 Rendimientos de la deuda pública a largo plazo (a) (continuación) 488

APÉNDICE 1 BANCO DE ESPAÑA. BALANCE DE SITUACIÓN RESUMIDO

A1.1 Balance de situación 490

APÉNDICE 2 ESQUEMAS DE SECTORIZACIÓN

A2.1 Agrupaciones institucionales utilizadas en los cuadros de análisis monetario en el contexto de la zona del euro (capítulos 6 a 8 del Boletín Estadístico) 494

A2.2 Agrupaciones institucionales utilizadas en los estados de supervisión (capítulo 4 del Boletín Estadístico) 498

A2.3 Agrupaciones institucionales utilizadas en los cuadros de Contabilidad Nacional (incluidas Cuentas Financieras de la Economía Española) (capítulos 2 y 3 del Boletín Estadístico) 500

APÉNDICE 3 NOTAS METODOLÓGICAS

Nota metodológica del capítulo 10 502

Nota metodológica. "La deuda de las Administraciones Públicas (AAPP) elaborada según la metodología del Protocolo de Déficit Excesivo (PDE)" 502

CAPÍTULO 1 PRINCIPALES INDICADORES ECONÓMICOS DE LA ZONA DEL EURO

Tasas de variación interanual en % salvo indicación contraria

	2021	2022	2022	2023				2024	
			IV	I	II	III	IV	I	
A. PIB Y AGREGADOS DE LA DEMANDA (a) (b)									**A. GDP AND DEMAND AGGREGATES (a) (b)**
1. Consumo privado	4,2	1,1	1,2	1,9	1,2	0,3	1,3	0,8	1. Private consumption
2. Consumo público	1,6	1,4	0,8	0,7	1,1	2,0	1,9	1,6	2. Government consumption
3. Formación bruta de capital fijo	2,6	1,9	0,8	2,3	2,2	1,1	2,0	-0,5	3. Gross fixed capital formation
4. DEMANDA INTERIOR	3,6	0,8	1,1	1,2	1,1	0,1	0,8	0,0	4. DOMESTIC DEMAND
5. Exportaciones	7,3	-0,0	4,6	3,6	0,5	-2,1	-2,0	-0,8	5. Exports
6. Importaciones	8,0	-0,5	3,2	2,6	0,5	-3,3	-1,8	-1,5	6. Imports
7. Saldo neto exterior de bienes y servicios (% sobre PIB)	4,2	4,4	4,4	4,7	4,3	4,4	4,2	5,0	7. Net external balance of goods and services (as % of GDP)
8. PIB A PRECIOS DE MERCADO	**3,4**	**1,1**	**1,9**	**1,8**	**1,1**	**0,7**	**0,7**	**0,4**	**8. GDP AT MARKET PRICES**
B. PRECIOS Y COSTES LABORALES									**B. PRICES AND LABOUR COSTS**
1. Deflactor consumo privado (c)	6,8	6,1	8,6	8,0	6,9	5,9	3,8	2,9	1. Private consumption deflator (c)
2. Deflactor consumo público (c)	4,3	3,9	5,7	4,1	4,4	4,0	3,1	3,8	2. Government consumption deflator (c)
3. Deflactor PIB (c)	4,7	6,0	5,6	6,5	6,3	6,0	5,1	3,6	3. GDP deflator (c)
4. Remuneración por asalariado (zona euro 19) (b)	4,5	5,1	4,7	5,3	5,2	5,3	4,9	5,0	4. Compensation per employee (euro area 19) (b)
5. Productividad laboral (zona euro 19) (b)	1,1	-0,9	0,2	-0,4	-0,8	-1,2	-1,1	-0,6	5. Labour productivity (euro area 19) (b)
6. Coste laboral unitario. Total economía (zona euro 19) (c)	3,3	6,1	4,5	5,7	6,0	6,5	6,0	5,6	6. Unit labour cost. Whole economy (euro area 19) (c)
C. EMPLEO Y PARO									**C. EMPLOYMENT AND UNEMPLOYMENT**
1. Población ocupada (c)									1. Employment (c)
1.1. Total economía	2,3	2,5	1,6	2,8	2,5	2,4	2,3	1,0	1.1 Whole economy
1.2. Industria, excluida construcción	1,2	2,4	1,1	2,9	2,6	2,3	2,0	0,2	1.2. Industry, excluding construction
2. Paro: porcentaje sobre la población activa	...	...	...	...	...	...	...	...	2. Unemployment as % of labour force
2.1. Millones de personas	...	...	...	...	...	...	...	...	2.1. Millions
D. BALANZA DE PAGOS									**D. BALANCE OF PAYMENTS**
1. Cuenta corriente (zona euro 19). Saldo (mm de euros)	...	...	...	...	...	...	...	...	1. Current account (euro area 19). Balance (euro billions)

Annual percentage changes in % unless otherwise indicated

Fuente: Eurostat y BCE. / *Eurostat and ECB.*

a. Entre los componenetes no se ha incluido la variación de existencias/ *Components exclude changes in inventories.*

b. Volúmenes encadenados. Datos corregidos de efectos estacionales y de calendario. SEC2010. / *Chain linked volume. Seasonal and calendar effects adjusted data. ESA 2010.*

c. Datos corregidos de efectos estacionales y calendario. SEC2010./ *Seasonal and calendar effects adjusted data. ESA 2010.*

1. PRINCIPALES INDICADORES ECONÓMICOS DE LA ZONA DEL EURO. Cuentas económicas de la zona del euro (SEC 2010).

1.2.a Ahorro, inversión y financiación. Total de sectores residentes.

mm de euros

	Adquisiciones netas de activos no financieros			Variaciones del patrimonio neto			Capacidad /necesidad de financiación = Operaciones financieras netas	Operaciones financieras netas de los sectores de la zona del euro				PIB de la zona del euro
	Total	Formación bruta de capital fijo	Variación de existencias y otros (b)	Total	Ahorro bruto	Transferencias netas de capital a cobrar		Sociedades no financieras	Instituciones financieras	Administraciones públicas	Hogares e ISFLSH	
	1	2	3	4	5	6	7	8	9	10	11	12
19	2 735	2 665	70	865	3 019	11	238	-138	104	-77	364	12 039
20	2 570	2 539	30	531	2 754	13	193	26	109	-808	864	11 497
21	2 891	2 730	161	885	3 201	37	370	239	155	-653	636	12 464
22	3 288	3 012	276	723	3 242	40	53	103	163	-495	281	13 474
23	3 245	3 163	82	837	3 473	52	325	256	125	-515	464	14 359
20 *II*	571	563	8	28	584	3	-1	-92	26	-318	377	2 644
III	615	620	-5	136	693	3	92	125	37	-184	121	2 916
IV	687	700	-13	226	785	4	125	71	26	-191	221	3 058
21 *I*	680	623	58	192	762	4	115	77	41	-245	239	2 922
II	706	685	21	206	779	9	115	14	36	-199	271	3 073
III	710	672	38	225	806	13	94	96	43	-118	68	3 153
IV	795	750	45	262	854	11	47	52	35	-91	59	3 315
22 *I*	789	697	93	189	806	6	-4	11	41	-127	65	3 211
II	822	758	64	149	777	10	45	-43	29	-77	144	3 337
III	848	751	97	162	800	9	-44	16	42	-129	30	3 375
IV	829	807	22	222	859	15	55	119	52	-162	42	3 550
23 *I*	808	757	51	180	835	10	59	121	20	-149	71	3 461
II	806	797	9	175	835	9	51	-74	35	-118	212	3 567
III	786	771	15	206	870	10	94	124	35	-123	52	3 587
IV	845	838	7	277	933	24	120	86	35	-125	129	3 744
24 *I*	778	763	15	197	883	4	112	136	27	-149	96	3 603

Ahorro, inversión y financiación total sectores residentes

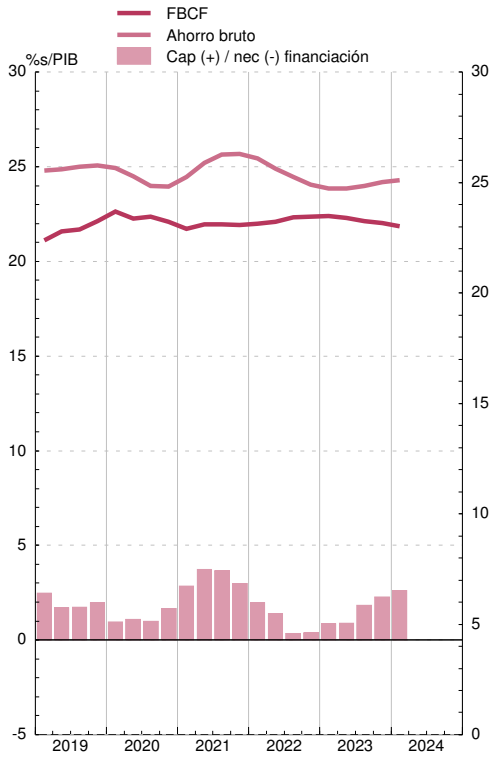

Operaciones financieras. Sectores residentes no financieros

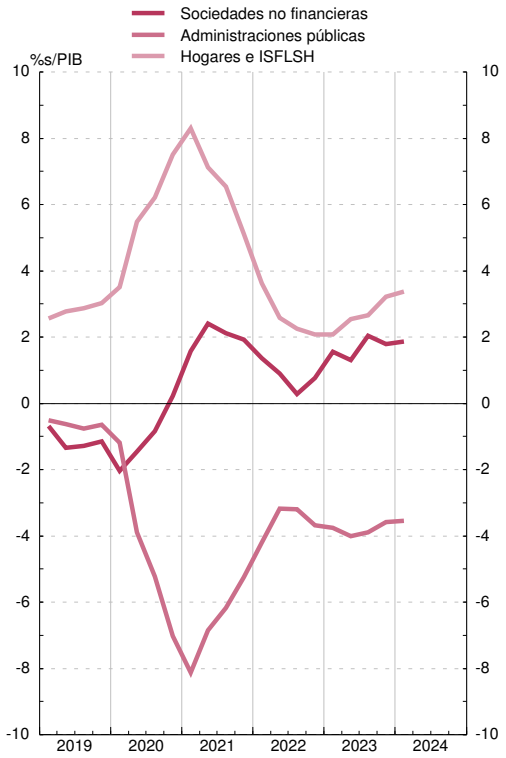

1. PRINCIPALES INDICADORES ECONÓMICOS DE LA ZONA DEL EURO.
Cuentas económicas de la zona del euro (SEC 2010).

1.2.b Operaciones financieras. Total de sectores residentes.

mm de euros

	Operaciones financieras netas = Cap./Nec. de financiación)	Adquisiciones netas de activos financieros de la zona del euro frente al resto del mundo						Pasivos netos contraídos por la zona del euro frente al resto del mundo						Balance financiero		
		Total	Efectivo y depósitos	Valores representativos de deuda	Préstamos	Participaciones en el capital y en fondos de inversión	Resto	Total	Efectivo y depósitos	Valores representativos de deuda	Préstamos	Participaciones en el capital y en fondos de inversión	Resto	Activos financieros netos	Activos financieros frente Resto del Mundo	Pasivos frente Resto del Mundo
	1	2	3	4	5	6	7	8	9	10	11	12	13	14	15	16
19	238	701	90	388	-89	235	76	463	-206	238	-26	310	147	-1 263	28 441	29 704
20	193	1 023	168	375	-109	492	97	830	375	10	-50	483	11	-1 038	28 869	29 907
21	370	1 640	31	431	298	506	374	1 270	506	-97	140	546	176	-918	32 554	33 472
22	53	-116	-83	-1	-41	-212	221	-168	14	23	-82	-230	107	-552	31 382	31 934
23	325	348	93	398	169	-264	-49	23	-318	364	1	-42	16	-397	32 263	32 659
20 *II*	-1	119	-188	288	-166	228	-43	120	-230	96	-5	350	-90	-1 213	28 547	29 760
III	92	184	70	9	-19	125	-1	92	30	27	-50	69	15	-1 167	28 468	29 635
IV	125	125	-94	162	-71	190	-61	1	145	-304	2	141	17	-1 038	28 869	29 907
21 *I*	115	597	63	102	107	244	82	483	212	95	7	133	36	-1 294	30 232	31 526
II	115	256	14	130	5	159	-51	141	63	-31	-3	179	-67	-1 177	30 762	31 939
III	94	485	-34	81	146	85	207	391	115	-25	38	93	171	-1 100	31 525	32 626
IV	47	302	-12	119	40	19	137	256	116	-136	98	142	36	-918	32 554	33 472
22 *I*	-4	434	133	6	112	81	102	438	250	118	50	-77	98	-690	32 522	33 212
II	45	19	-35	-44	31	17	50	-26	37	-85	4	2	16	-485	32 279	32 764
III	-44	-54	34	-68	17	-132	96	-10	-39	14	20	-64	59	-340	32 646	32 987
IV	55	-514	-214	105	-200	-177	-27	-570	-233	-23	-157	-90	-66	-552	31 382	31 934
23 *I*	59	466	181	36	132	105	11	407	101	149	90	53	14	-714	32 017	32 732
II	51	56	-70	197	2	-19	-53	5	-103	131	-13	-31	21	-660	32 204	32 863
III	94	130	6	102	45	2	-26	35	-98	84	-16	49	16	-452	32 365	32 817
IV	120	-304	-24	62	-10	-352	19	-425	-217	-0	-60	-113	-35	-397	32 263	32 659
24 *I*	112	564	112	131	153	122	47	452	121	165	36	51	79	-216	33 589	33 805

Operaciones financieras

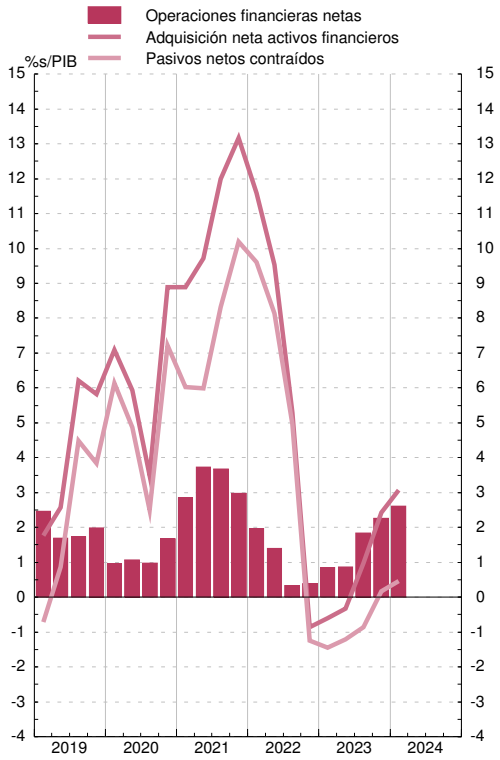

Balance financiero

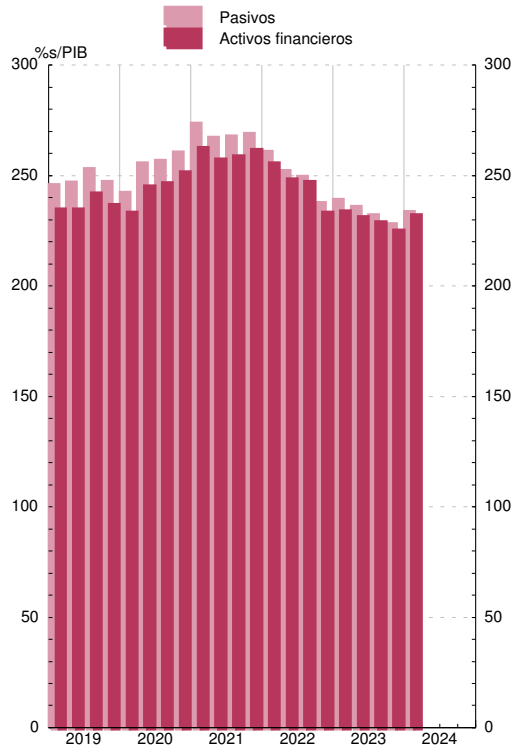

Véanse notas al final del capítulo.

1. PRINCIPALES INDICADORES ECONÓMICOS DE LA ZONA DEL EURO. Cuentas económicas de la zona del euro (SEC 2010).

1.3 Operaciones financieras. Sociedades no financieras.

mm de euros

	Operaciones financieras netas	Adquisiciones netas de activos financieros						Pasivos netos contraídos					Balance financiero		
		Total	Efectivo y depósitos	Valores representativos de deuda	Préstamos	Participaciones en el ctal. y en fondos de inversión	Resto	Total	Valores representativos de deuda	Préstamos	Participaciones en el ctal. y en fondos de inversiónes	Resto	Activos financieros netos	Activos financieros	Pasivos
	1	2	3	4	5	6	7	8	9	10	11	12	13	14	15
19	-138	543	147	-5	59	362	-22	681	70	146	251	190	-45 946	28 293	40 178
20	26	1 107	546	16	161	318	66	1 081	196	490	329	46	-46 333	29 447	41 597
21	239	1 621	296	-12	317	312	708	1 382	88	461	295	534	-52 159	33 664	46 997
22	103	1 123	170	38	249	278	388	1 020	16	556	166	271	-48 913	33 632	46 016
23	256	556	-59	64	215	147	190	300	41	124	25	126	-51 663	35 166	48 031
20 *II*	-92	166	298	10	25	41	-207	258	113	158	47	-78	-11 606	27 683	39 290
III	125	384	110	3	56	111	104	259	34	38	113	77	-11 728	28 000	39 729
IV	71	306	56	0	67	28	155	234	1	76	96	77	-12 149	29 447	41 597
21 *I*	77	393	40	-6	77	98	185	316	16	142	77	79	-12 719	30 576	43 295
II	14	279	39	0	109	46	85	264	16	96	86	69	-13 110	31 631	44 741
III	96	405	74	-4	98	37	199	308	14	81	48	154	-12 997	32 116	45 113
IV	52	545	144	-2	32	132	240	494	42	142	84	232	-13 332	33 664	46 997
22 *I*	11	282	11	8	83	116	64	271	4	169	38	41	-12 670	33 112	45 782
II	-43	238	5	13	86	99	35	281	1	155	77	48	-12 026	32 507	44 533
III	16	281	61	11	85	-6	130	265	-3	214	-26	80	-11 834	32 837	44 671
IV	119	322	93	6	-5	69	159	203	14	17	77	102	-12 383	33 632	46 016
23 *I*	121	70	-132	34	45	-5	127	-51	4	23	-32	-45	-13 025	34 558	47 583
II	-74	-91	-70	10	43	35	-110	-16	14	42	-61	-10	-13 152	34 598	47 750
III	124	227	43	22	72	56	34	103	14	18	50	22	-12 621	34 309	46 930
IV	86	350	100	-2	54	60	138	265	8	40	68	159	-12 865	35 166	48 031
24 *I*	136	175	-76	-14	56	119	91	39	8	33	9	-13	-13 184	36 256	49 439

Operaciones financieras

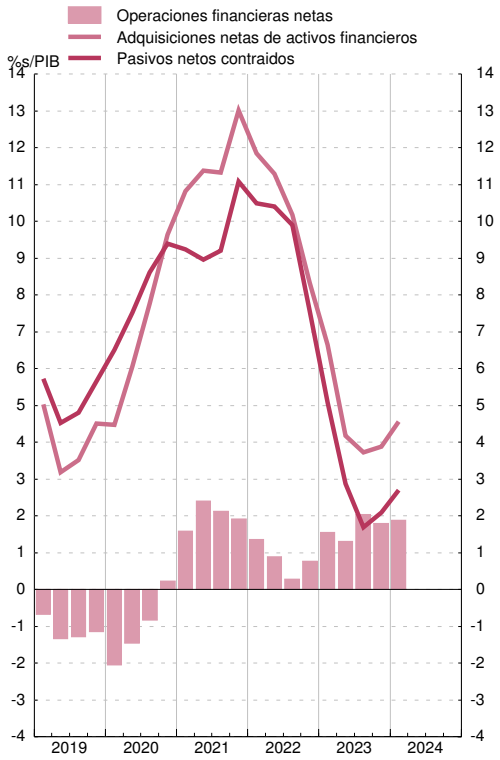

Balance financiero

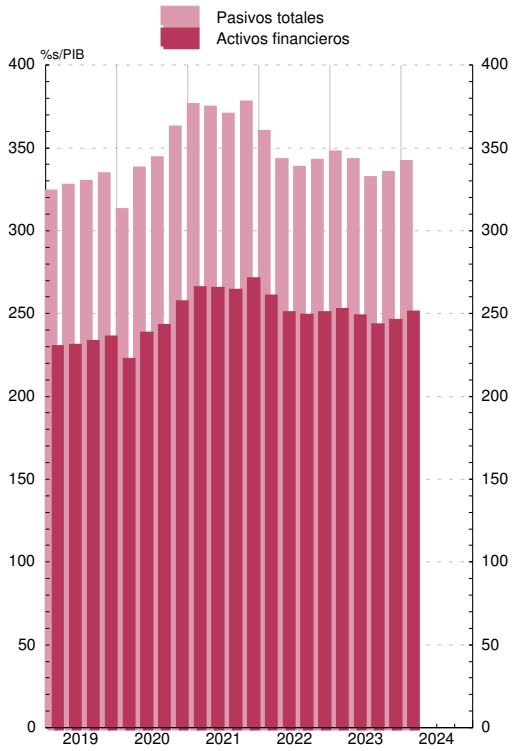

1. PRINCIPALES INDICADORES ECONÓMICOS DE LA ZONA DEL EURO. Cuentas económicas de la zona del euro (SEC 2010).

1.4 Operaciones financieras. Hogares e ISFLSH.

mm de euros

	Operaciones financieras netas	Adquisiciones netas de activos financieros						Pasivos netos contraídos			Balance financiero		
		Total	Efectivo y depósitos	Valores representativos de deuda	Participaciones en el ctal. y en fondos de inversión	Seguros, pensiones y garantías estandarizadas	Otras cuentas pendientes de cobro	Total	Préstamos	Resto	Activos financieros netos	Activos financieros	Pasivos
	1	2	3	4	5	6	7	8	9	10	11	12	13
19	364	641	417	-62	29	239	20	277	243	34	71 400	26 143	7 847
20	864	1 102	688	-35	202	186	61	238	215	23	74 723	27 718	8 068
21	636	988	462	-41	304	193	67	352	295	57	83 040	29 728	8 425
22	281	701	372	87	106	143	-8	420	284	136	78 413	28 295	8 795
23	464	555	87	309	-3	87	74	91	44	47	81 878	29 977	8 875
20 *II*	377	427	266	8	91	50	11	50	59	-9	18 647	26 546	7 898
III	121	188	97	-10	44	44	15	68	71	-3	18 864	26 821	7 957
IV	221	325	216	-9	47	56	15	104	66	38	19 650	27 718	8 068
21 *I*	239	318	136	-13	65	56	73	79	52	28	20 154	28 332	8 178
II	271	352	162	-7	103	50	41	80	96	-16	20 730	28 987	8 257
III	68	133	52	-14	50	47	-1	66	76	-10	20 854	29 177	8 323
IV	59	185	112	-8	86	41	-46	126	71	55	21 302	29 728	8 425
22 *I*	65	165	73	-3	9	48	37	101	64	37	20 486	29 002	8 516
II	144	281	123	32	87	30	8	137	111	26	19 413	28 049	8 637
III	30	113	85	22	-8	30	-15	83	71	12	19 014	27 728	8 714
IV	42	142	91	36	18	35	-38	100	38	62	19 500	28 295	8 795
23 *I*	71	93	-73	97	25	43	2	23	10	13	20 128	28 944	8 816
II	212	234	58	84	20	19	52	22	31	-9	20 502	29 336	8 834
III	52	63	-25	77	-10	8	12	11	10	1	20 146	28 987	8 842
IV	129	164	126	52	-39	16	8	35	-7	42	21 102	29 977	8 875
24 *I*	96	109	12	52	22	44	-21	12	10	3	21 603	30 478	8 875

Operaciones financieras

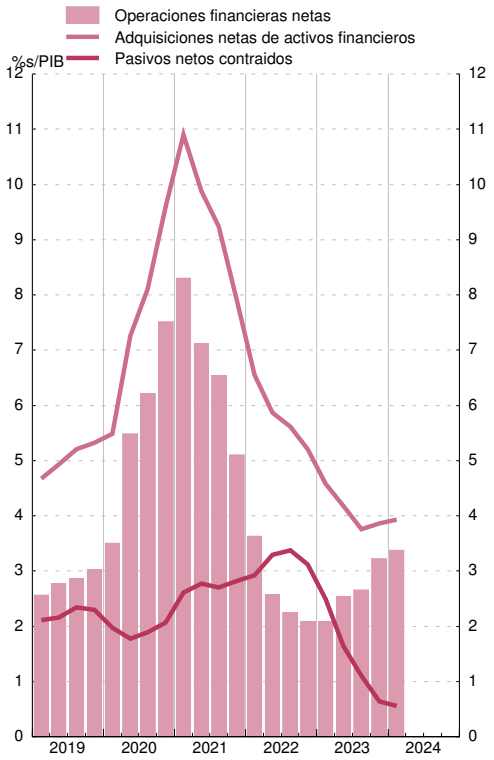

Balance financiero

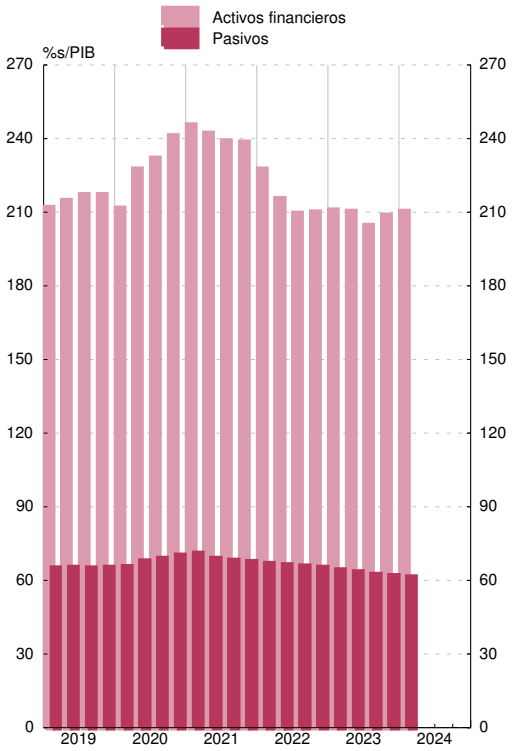

Fuente: Eurostat

Tasas de variación interanual

		Índice armonizado de precios de consumo (IAPC)									Índice de Precios de producción industrial				
		Total	Bienes							Servicios	Total industria, excluida construcción	Bienes			
			Total	Alimentos			Industriales					Consumo	Equipo	Intermedios no energéticos	Energía
				Total (a)	Elaborados (a)	No elaborados	Total	No energéticos	Energía						
		1	2	3	4	5	6	7	8	9	10	11	12	13	14
21	M	2,6	3,4	1,5	1,5	1,7	4,5	1,5	13,2	1,5	12,2	2,2	2,6	11,0	30,4
22	M	8,4	11,9	9,0	8,6	10,4	13,5	4,6	37,0	3,5	33,6	12,1	7,2	20,0	84,1
23	M	5,5	5,8	11,0	11,6	9,1	3,1	5,0	-1,4	4,9	-1,8	8,4	5,1	-0,1	-11,8
23 *Jul*		5,3	4,8	10,8	11,3	9,2	1,6	5,0	-6,1	5,6	-6,4	7,3	4,7	-3,7	-21,3
Ago		5,2	4,9	9,7	10,3	7,8	2,2	4,7	-3,3	5,5	-9,5	6,5	4,4	-4,1	-26,5
Sep		4,3	4,0	8,8	9,4	6,6	1,4	4,1	-4,6	4,7	-10,5	5,5	4,0	-4,4	-27,5
Oct		2,9	1,7	7,4	8,4	4,5	-1,4	3,5	-11,2	4,6	-8,3	4,2	3,6	-5,0	-22,3
Nov		2,4	1,3	6,9	7,1	6,3	-1,7	2,9	-11,5	4,0	-8,1	3,6	3,2	-4,9	-22,0
Dic		2,9	2,1	6,1	5,9	6,8	-0,1	2,5	-6,7	4,0	-9,6	3,1	3,0	-4,6	-25,2
24 *Ene*		2,8	1,8	5,6	5,2	6,9	-0,3	2,0	-6,1	4,0	-8,0	1,8	2,2	-5,4	-19,9
Feb		2,6	1,5	3,9	4,5	2,1	0,2	1,6	-3,7	4,0	-8,3	1,4	2,1	-5,4	-21,1
Mar		2,4	1,2	2,6	3,5	-0,5	0,4	1,1	-1,8	4,0	-7,8	1,2	2,0	-4,9	-20,2
Abr		2,4	1,3	2,8	3,2	1,2	0,5	0,9	-0,6	3,7	-5,7	1,0	1,5	-3,9	-14,7
May		2,6	1,3	2,6	2,8	1,8	0,6	0,7	0,3	4,1	-4,2	1,1	1,6	-3,0	-11,4
Jun		2,5	1,2	2,4	2,7	1,3	0,6	0,7	0,2	4,1	...	...	...	...	...
Jul	P	2,6	1,4	2,3	2,7	1,0	0,9	0,7	1,2	4,0	...	...	...	...	...

ÍNDICES ARMONIZADOS DE PRECIOS DE CONSUMO

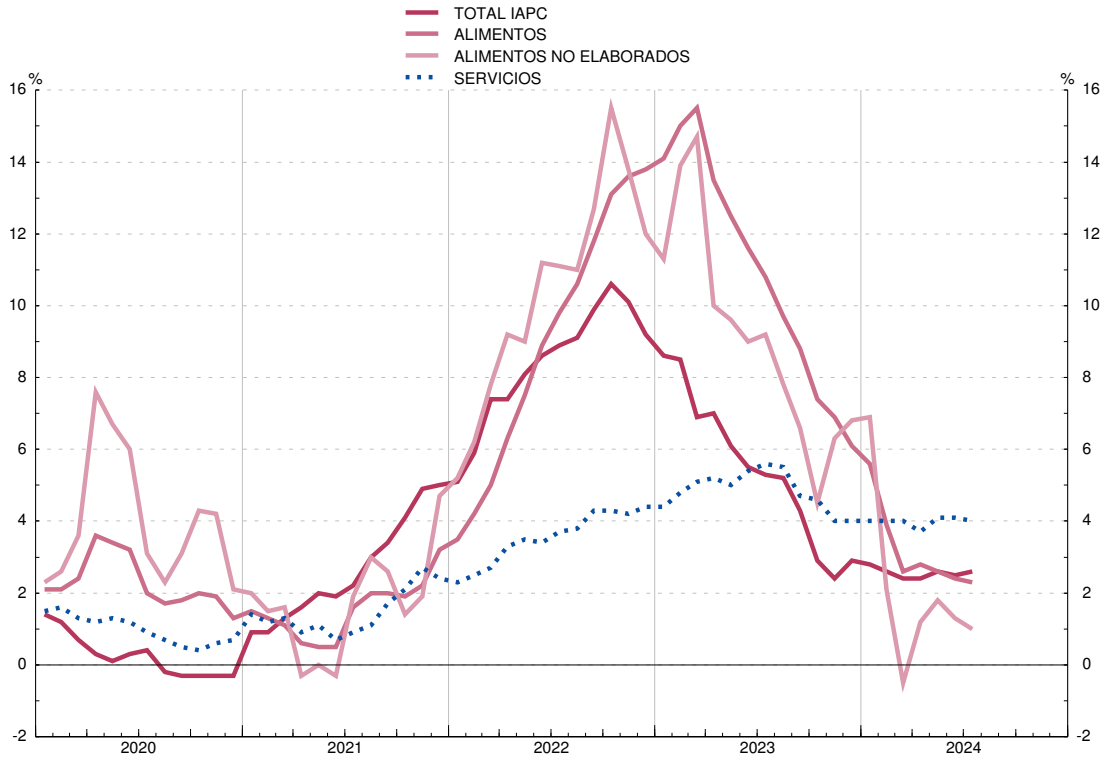

(a) Incluidas bebidas alcohólicas y tabaco.

1. PRINCIPALES INDICADORES ECONÓMICOS DE LA ZONA DEL EURO

1.6 Déficit según el Protocolo de Déficit Excesivo (PDE) de las Administraciones Públicas (a)

Fuente: Eurostat y BCE

Porcentajes del PIB

	Total	Países de la zona del euro								
		Bélgica	Alemania	Estonia	Irlanda	Grecia	España	Francia	Croacia	Italia
	1	2	3	4	5	6	7	8	9	10
05	-2,6	-2,7	-3,3	1,1	1,6	-6,2	1,2	-3,5	-3,0	-4,1
06	-1,6	0,2	-1,7	2,9	2,8	-5,9	2,1	-2,7	-1,9	-3,6
07	-0,7	0,1	0,3	2,7	0,3	-6,7	1,9	-3,0	-2,1	-1,3
08	-2,2	-1,1	-0,1	-2,6	-7,0	-10,2	-4,6	-3,5	-2,3	-2,6
09	-6,3	-5,4	-3,2	-2,2	-13,9	-15,2	-11,3	-7,4	-7,0	-5,1
10	-6,3	-4,1	-4,4	0,2	-32,1	-11,4	-9,5	-7,2	-6,7	-4,2
11	-4,3	-4,3	-0,9	1,1	-13,5	-10,5	-9,7	-5,3	-7,6	-3,6
12	-3,8	-4,3	0,0	-0,3	-8,4	-9,2	-11,6	-5,2	-5,5	-2,9
13	-3,3	-3,1	0,0	0,2	-6,3	-13,5	-7,5	-4,9	-5,5	-2,9
14	-2,6	-3,1	0,6	0,7	-3,5	-3,7	-6,1	-4,6	-5,1	-3,0
15	-2,0	-2,4	1,0	0,1	-2,0	-5,9	-5,3	-3,9	-3,5	-2,6
16	-1,5	-2,4	1,2	-0,4	-0,8	0,2	-4,3	-3,8	-1,0	-2,4
17	-1,0	-0,7	1,3	-0,5	-0,3	0,7	-3,1	-3,4	0,6	-2,4
18	-0,4	-0,9	2,0	-0,6	0,1	0,9	-2,6	-2,3	-0,0	-2,2
19	-0,5	-2,0	1,5	0,1	0,4	0,8	-3,1	-2,4	0,2	-1,5
20	-7,0	-9,0	-4,3	-5,4	-4,9	-9,8	-10,1	-8,9	-7,2	-9,4
21	-5,2	-5,4	-3,6	-2,5	-1,5	-7,0	-6,7	-6,6	-2,5	-8,7
22 *I*	-4,2	-4,7	-2,6	-1,8	-0,2	-5,2	-5,4	-5,3	-1,5	-8,2
II	-3,2	-4,0	-1,6	-0,5	0,7	-2,9	-4,8	-4,2	0,5	-7,5
III	-3,2	-3,6	-1,8	-0,3	1,5	-3,3	-4,1	-4,2	0,9	-8,1
IV	-3,6	-3,6	-2,5	-1,0	1,6	-2,5	-4,7	-4,7	0,1	-8,6
23 *I*	-3,7	-4,0	-2,9	-1,3	1,8	-2,8	-4,4	-4,7	-0,1	-8,5
II	-4,0	-3,8	-3,3	-1,8	1,8	-2,7	-4,6	-5,1	-0,5	-8,3
III	-3,9	-3,9	-3,1	-2,3	1,4	-1,4	-4,5	-5,4	-0,3	-7,7
IV	-3,6	-4,4	-2,4	-3,5	1,5	-1,6	-3,6	-5,5	-0,8	-7,4
24 *I*	-3,5	-4,8	-2,5	-3,5	1,5	-0,5	-3,8	-5,6	-0,8	-6,7

1. PRINCIPALES INDICADORES ECONÓMICOS DE LA ZONA DEL EURO

1.6 (Cont.) Déficit según el Protocolo de Déficit Excesivo (PDE) de las Administraciones Públicas (a)

Fuente: Eurostat y BCE

Porcentajes del PIB

	Países de la zona del euro										
	Chipre	Letonia	Lituania	Luxemburgo	Malta	Países Bajos	Austria	Portugal	Eslovenia	Eslovaquia	Finlandia
	11	12	13	14	15	16	17	18	19	20	21
05	-2,2	-0,5	-0,3	-0,2	-2,8	-0,5	-2,5	-6,1	-1,3	-2,9	2,7
06	-1,0	-0,5	-0,3	1,9	-2,5	0,0	-2,5	-4,2	-1,2	-3,6	4,0
07	3,2	-0,6	-0,8	4,4	-2,1	-0,3	-1,4	-2,9	-0,0	-2,1	5,1
08	0,9	-4,3	-3,1	3,4	-4,1	-0,0	-1,5	-3,7	-1,4	-2,5	4,2
09	-5,4	-9,5	-9,1	-0,2	-3,1	-5,1	-5,3	-9,9	-5,8	-8,1	-2,5
10	-4,7	-8,6	-6,9	-0,3	-2,2	-5,3	-4,4	-11,4	-5,6	-7,5	-2,5
11	-5,7	-4,3	-8,9	0,7	-3,0	-4,4	-2,6	-7,7	-6,6	-4,3	-1,0
12	-5,7	-1,4	-3,2	0,5	-3,4	-3,8	-2,2	-6,2	-4,0	-4,4	-2,2
13	-5,6	-1,2	-2,6	0,8	-2,2	-2,9	-2,0	-5,1	-14,6	-2,9	-2,5
14	-8,8	-1,6	-0,6	1,3	-1,5	-2,2	-2,7	-7,4	-5,5	-3,1	-3,0
15	-0,9	-1,5	-0,3	1,3	-0,9	-1,8	-1,0	-4,4	-2,8	-2,7	-2,4
16	0,3	-0,0	0,3	1,9	1,1	0,2	-1,5	-1,9	-1,9	-2,6	-1,7
17	1,9	-0,3	0,4	1,4	3,3	1,3	-0,8	-3,0	-0,1	-1,0	-0,7
18	-3,6	-0,7	0,5	3,0	2,0	1,5	0,2	-0,3	0,7	-1,0	-0,9
19	0,9	-0,5	0,5	2,2	0,8	1,8	0,6	0,1	0,7	-1,2	-0,9
20	-5,7	-4,4	-6,5	-3,4	-9,4	-3,6	-8,0	-5,8	-7,6	-5,3	-5,6
21	-1,8	-7,2	-1,1	0,5	-7,6	-2,2	-5,8	-2,9	-4,6	-5,2	-2,8
22 *I*	-0,3	-5,4	-0,1	0,5	-7,3	-1,4	-3,9	-1,7	-3,7	-4,2	-1,8
II	0,8	-4,5	0,7	0,7	-6,0	-0,1	-2,1	0,1	-3,2	-3,1	-0,8
III	2,4	-4,3	0,8	0,5	-5,2	-0,1	-2,8	1,0	-3,0	-2,6	-0,2
IV	2,7	-4,6	-0,6	-0,4	-5,5	-0,1	-3,3	-0,3	-3,0	-1,7	-0,4
23 *I*	3,1	-4,3	-1,0	-0,9	-4,8	-0,4	-3,0	0,1	-3,0	-2,3	-0,4
II	3,0	-3,0	-1,1	-1,1	-4,3	-0,7	-3,3	-0,0	-2,8	-2,8	-1,4
III	3,1	-3,3	-0,9	-1,2	-3,7	-0,6	-3,1	0,4	-2,8	-3,4	-2,1
IV	3,1	-2,2	-0,8	-1,2	-4,9	-0,4	-2,7	1,2	-2,5	-4,9	-2,9
24 *I*	3,8	-1,9	-0,6	-0,9	-3,9	-0,3	-2,9	0,9	-2,2	-5,0	-3,4

Véanse notas al final del capítulo.

1. PRINCIPALES INDICADORES ECONÓMICOS DE LA ZONA DEL EURO

1.7 Deuda según el Protocolo de Déficit Excesivo (PDE) de las Administraciones Públicas (a)

Fuente: Eurostat y BCE

Porcentajes del PIB

	Total	Países de la zona del euro								
		Bélgica	Alemania	Estonia	Irlanda	Grecia	España	Francia	Croacia	Italia
	1	2	3	4	5	6	7	8	9	10
05	70,5	95,1	67,5	4,7	26,1	107,4	42,4	68,2	40,9	106,6
06	68,5	91,5	66,9	4,6	23,7	103,6	39,1	65,4	38,4	106,7
07	66,1	87,3	64,2	3,8	23,9	103,1	35,8	65,5	37,1	103,9
08	69,8	93,2	65,7	4,5	42,5	109,4	39,7	69,8	38,9	106,2
09	80,3	100,2	73,2	7,2	61,8	126,7	53,3	84,1	48,1	116,6
10	85,8	100,3	82,0	6,7	86,1	147,5	60,5	86,3	56,9	119,2
11	87,7	103,5	79,4	6,2	109,4	175,2	69,9	88,7	63,3	119,7
12	91,1	104,8	80,7	9,8	118,7	162,0	90,0	91,7	69,0	126,5
13	93,1	105,5	78,3	10,2	117,5	178,2	100,5	94,5	79,8	132,5
14	93,3	107,0	75,3	10,6	101,3	180,3	105,1	96,1	83,4	135,4
15	91,4	105,2	71,9	10,1	74,0	176,7	103,3	96,9	82,8	135,3
16	90,3	105,0	69,0	10,0	72,6	180,5	102,7	98,1	79,1	134,8
17	88,0	102,0	65,2	9,1	65,2	179,5	101,8	98,7	76,0	134,2
18	86,1	99,9	61,9	8,2	61,5	186,4	100,4	98,5	72,6	134,5
19	84,0	97,6	59,6	8,5	55,9	180,6	98,2	98,1	70,4	134,2
20	97,0	111,9	68,8	18,6	57,0	207,0	120,3	114,8	86,1	155,0
21	94,4	107,9	69,0	17,8	52,6	195,0	116,8	112,7	77,5	147,1
22 *I*	94,1	107,9	67,6	17,4	50,6	190,5	115,9	114,2	75,0	148,3
II	93,0	107,4	67,4	16,9	48,9	184,4	114,5	112,7	71,9	146,0
III	91,7	105,5	66,8	15,9	46,9	177,5	114,0	112,9	69,2	142,2
IV	90,4	104,3	66,1	18,5	43,1	172,7	111,6	111,2	67,8	140,5
23 *I*	90,1	106,3	65,6	17,3	42,5	169,4	111,2	111,8	68,6	139,3
II	89,7	105,6	64,6	18,5	42,4	167,2	111,2	111,2	65,9	140,1
III	89,2	107,6	64,6	18,2	43,0	165,6	109,8	111,3	64,0	137,9
IV	88,2	105,2	63,6	19,6	43,3	161,9	107,7	109,9	63,1	137,3
24 *I*	88,7	108,2	63,4	23,6	42,5	159,8	108,9	110,8	63,4	137,7

1. PRINCIPALES INDICADORES ECONÓMICOS DE LA ZONA DEL EURO

1.7 (Cont.) Deuda según el Protocolo de Déficit Excesivo (PDE) de las Administraciones Públicas (a)

Fuente: Eurostat y BCE

Porcentajes del PIB

	Países de la zona del euro										
	Chipre	Letonia	Lituania	Luxemburgo	Malta	Países Bajos	Austria	Portugal	Eslovenia	Eslovaquia	Finlandia
	11	12	13	14	15	16	17	18	19	20	21
05	63,4	11,9	17,6	8,0	69,9	49,6	68,6	72,2	26,4	34,7	42,1
06	59,3	10,0	17,3	8,2	64,3	45,0	67,3	73,7	26,1	31,4	40,2
07	54,0	8,4	15,9	8,1	61,9	42,8	65,0	72,7	22,8	30,3	36,0
08	45,5	18,5	14,6	14,6	61,8	54,3	68,7	75,6	21,8	28,6	34,7
09	54,3	37,0	28,0	15,3	66,3	56,3	79,9	87,8	34,5	36,4	44,1
10	56,3	47,6	36,2	19,1	65,5	58,9	82,7	100,2	38,3	40,6	50,1
11	65,8	45,1	37,1	18,5	70,0	61,2	82,4	114,4	46,5	43,2	51,9
12	80,1	42,4	39,7	20,8	66,6	65,7	81,9	129,0	53,6	51,7	57,7
13	103,7	40,3	38,7	22,4	66,4	67,2	81,3	131,4	70,0	54,7	60,6
14	108,8	41,6	40,5	21,9	62,1	67,2	84,0	132,9	80,3	53,5	64,5
15	107,5	37,0	42,5	21,1	56,2	63,8	84,9	131,2	82,6	51,7	68,3
16	103,2	40,3	39,7	19,6	54,7	60,8	82,8	131,5	78,5	52,3	68,0
17	93,2	38,9	39,1	21,8	47,8	55,9	78,5	126,1	74,2	51,5	66,0
18	98,5	37,0	33,7	20,9	43,4	51,5	74,1	121,5	70,3	49,4	64,8
19	93,0	36,7	35,8	22,4	40,0	47,6	70,6	116,6	65,4	48,0	64,9
20	114,9	42,7	46,2	24,6	52,2	53,3	82,9	134,9	79,6	58,8	74,7
21	99,3	44,4	43,4	24,5	53,9	50,4	82,5	124,5	74,4	61,1	72,6
22 *I*	99,8	42,6	39,5	22,6	54,8	48,7	83,5	123,6	75,4	60,4	72,5
II	93,4	42,5	39,3	25,4	52,4	48,6	82,6	121,9	75,1	59,2	72,7
III	89,7	40,8	37,0	24,7	51,4	46,6	81,3	118,4	74,6	57,5	72,0
IV	85,6	41,8	38,1	24,7	51,6	48,3	78,4	112,4	72,5	57,7	73,5
23 *I*	82,9	43,7	38,0	28,4	51,6	46,7	80,1	112,4	72,2	57,9	73,3
II	84,9	40,1	38,1	28,3	49,8	45,4	78,4	110,1	70,7	59,5	74,5
III	79,0	42,0	37,4	25,8	49,5	44,4	78,1	107,6	71,8	58,4	74,3
IV	77,3	43,6	38,3	25,7	50,3	45,1	77,6	99,1	69,2	56,0	76,6
24 *I*	76,1	44,5	40,1	27,2	50,4	43,9	79,7	100,4	70,7	60,7	77,5

Véanse notas al final del capítulo.

1.8 Balances agregado y consolidado y operaciones (flujos ajustados) de las IFM residentes en la zona del euro, incluyendo el Eurosistema

mm de euros

		Balance agregado de las IFM residentes en la zona del euro, incluyendo el Eurosistema / *Aggregated balance sheet of euro area MFIs, including the Eurosystem*		Saldos entre las IFM residentes en la zona euro del *Internal position of MFIs of the euro area*		Contrapartida de las transacciones monetarias de la Administración Central *Counterpart of monetary transactions of Central Goverment*		Balance consolidado de las IFM residentes en la zona del euro, incluyendo el Eurosistema / *Consolidated balance sheet of euro area MFIs, including the Eurosystem* (a)		Diferencia de saldos *Monthly differences in level*	Ajustes *Adjustments*	Operaciones (flujos ajustados) *Transactions (adjusted flows)*		
		1	2	3	4	5	6	7=1-3+5	8=2-4+6	9=8-7	10=9-11	11		
		jun 24	jul 24	jun 24	jul 24	jun 24	jul 24	jul 24	jul 24	jul 24	jul 24	jul 24		
1	**ACTIVO**	**49 771**	**49 738**	**15 373**	**15 332**	**177**	**175**	**34 575**	**34 582**	**7**	**34**	**-28**	1	**ASSETS**
2	**Préstamos y créditos a residentes en la zona del euro**	**27 211**	**27 169**	**12 928**	**12 876**	**-**	**-**	**14 283**	**14 293**	**10**	**-4**	**15**	2	**Loans to the euro area residents**
3	IFM	12 928	12 876	12 928	12 876	-	-	-	-	-	-	-	3	MFIs
4	Administraciones Públicas	981	976	-	-	-	-	981	976	-5	0	-5	4	General Government
5	Otros sectores residentes	13 302	13 318	-	-	-	-	13 302	13 318	15	-5	20	5	Other euro area residents
6	**Valores distintos de acciones y participaciones emitidos por residentes en la zona del euro**	**8 717**	**8 713**	**1 937**	**1 943**	**-**	**-**	**6 780**	**6 770**	**-11**	**39**	**-49**	6	**Holdings of securities other than shares issued by euro area residents**
7	IFM	1 937	1 943	1 937	1 943	-	-	-	-	-	-	-	7	MFIs
8	Administraciones Públicas	5 217	5 224	-	-	-	-	5 217	5 224	7	36	-28	8	General Government
9	Otros sectores residentes	1 563	1 545	-	-	-	-	1 563	1 545	-18	3	-21	9	Other euro area residents
10	**Participaciones emitidas por fondos del mercado monetario**	**29**	**31**	**29**	**31**	**-**	**-**	**-**	**-**	**-**	**-**	**-**	10	**Money market funds shares units**
11	IFM	29	31	29	31	-	-	-	-	-	-	-	11	MFIs
12	**Acciones y participaciones emitidas por residentes en la zona del euro**	**1 367**	**1 374**	**423**	**425**	**-**	**-**	**944**	**949**	**5**	**3**	**2**	12	**Holdings of shares/other equity issued by euro area residents**
13	IFM	423	425	423	425	-	-	-	-	-	-	-	13	MFIs
14	Otros sectores residentes	944	949	-	-	-	-	944	949	5	3	2	14	Other euro area residents
15	**Activos frente a no residentes en la zona del euro**	**7 672**	**7 743**	**-**	**-**	**-**	**-**	**7 672**	**7 743**	**71**	**14**	**57**	15	**External assets**
16	**Activo fijo**	**253**	**254**	**-**	**-**	**-**	**-**	**253**	**254**	**1**	**-0**	**1**	16	**Fixed assets**
17	**Resto de activos**	**4 521**	**4 454**	**56**	**57**	**177**	**175**	**4 643**	**4 572**	**-70**	**-17**	**-54**	17	**Remaining assets**
18	Del cual: efectivo en circulación en euros	56	57	56	57	-	-	-	-	-	-	-	18	Of which: currency in circulation in euro

EUR billions

1.8 Aggregated and consolidated balance sheet and transactions (adjusted flows) of the euro area MFIs, including the Eurosystem

Véanse notas al final del capítulo./ *See notes at the end of the chapter.*

1.8 Balances agregado y consolidado y operaciones (flujos ajustados) de las IFM residentes en la zona del euro, incluyendo el Eurosistema (cont.)

mm de euros

		Balance agregado de las IFM residentes en la zona del euro, incluyendo el Eurosistema / *Aggregated balance sheet of euro area MFIs, including the Eurosystem*		Saldos entre las IFM residentes en la zona del euro *Internal position of MFIs of the euro area*		Contrapartida de las transacciones monetarias de la Administración Central *Counterpart of monetary transactions of Central Goverment*		Balance consolidado de las IFM residentes en la zona del euro, incluyendo el Eurosistema / *Consolidated balance sheet of euro area MFIs, including the Eurosystem* (a)		Diferencia de saldos *Monthly differences in level*	Ajustes *Adjustments*	Operaciones (flujos ajustados) *Transactions (adjusted flows)*		
		1	2	3	4	5	6	7=1-3+5	8=2-4+6	9=8-7	10=9-11	11		
		jun 24	jul 24	jun 24	jul 24	jun 24	jul 24	jun 24	jul 24	jul 24	jul 24	jul 24		
1	**PASIVO**	**49 771**	**49 738**	**15 373**	**15 332**	**177**	**175**	**34 575**	**34 582**	**7**	**34**	**-28**	1	**LIABILITIES**
2	Efectivo en circulación	1 597	1 602	56	57	-	-	1 541	1 545	4	-	4	2	Currency in circulation
3	Del cual: tenencias en euros de las IFM y el Eurosistema	56	57	56	57	-	-	-	-	-	-	-	3	Of which: holding of currency in circulation in euro
4	**Depósitos de residentes en la zona del euro**	**29 372**	**29 273**	**12 998**	**12 984**	**177**	**175**	**16 551**	**16 464**	**-87**	**-3**	**-84**	4	**Deposits of euro area residents**
5	IFM	12 998	12 984	12 998	12 984	-	-	-	-	-	-	-	5	MFIs
6	Administración Central	423	395	-	-	-	-	423	395	-27	-0	-27	6	Central Government
7	Otras Administraciones Públicas y otros sectores residentes en la zona del euro	15 952	15 893	-	-	177	175	16 128	16 068	-60	-3	-57	7	Other General Goverment/other euro area residents
8	*A la vista*	*8 698*	*8 612*	-	-	*156*	*154*	*8 854*	*8 766*	*-87*	*-2*	*-85*	*8*	*Overnight*
9	*A plazo*	*4 334*	*4 340*	-	-	*11*	*11*	*4 345*	*4 351*	*5*	*-1*	*7*	*9*	*With agreed maturity*
10	*Hasta dos años*	*2 503*	*2 517*	-	-	*11*	*11*	*2 513*	*2 528*	*14*	*-1*	*15*	*10*	*Up to 2 years*
11	*A más de dos años*	*1 832*	*1 823*	-	-	-	-	*1 832*	*1 823*	*-9*	*-1*	*-8*	*11*	*Over 2 years*
12	*Con preaviso*	*2 536*	*2 531*	-	-	*10*	*10*	*2 546*	*2 541*	*-5*	*0*	*-5*	*12*	*Redeemable at notice*
13	*Hasta tres meses*	*2 426*	*2 420*	-	-	*10*	*10*	*2 436*	*2 430*	*-6*	*0*	*-6*	*13*	*Up to 3 months*
14	*A más de tres meses*	*110*	*111*	-	-	-	-	*110*	*111*	*1*	*-0*	*1*	*14*	*Over 3 months*
15	*Cesiones temporales*	*384*	*410*	-	-	-	-	*384*	*410*	*26*	*-0*	*27*	*15*	*Repurchase agreements*
16	**Participaciones emitidas por fondos del mercado monetario**	**825**	**848**	**29**	**31**	**-**	**-**	**796**	**817**	**21**	**1**	**20**	16	**Money market funds shares/units**
19	**Valores distintos de acciones y participaciones**	**4 524**	**4 522**	**1 937**	**1 943**	**-**	**-**	**2 587**	**2 579**	**-8**	**-7**	**-1**	19	**Debt securities issued**
20	Hasta dos años	514	505	456	452	-	-	58	53	-5	1	-6	20	Up to 2 years
21	A más de dos años	4 010	4 017	1 481	1 491	-	-	2 529	2 526	-3	-7	5	21	Over 2 years
22	**Capital y reservas**	**3 487**	**3 546**	**423**	**425**	**-**	**-**	**3 064**	**3 121**	**57**	**52**	**5**	22	**Capital and reserves**
23	**Otros pasivos frente a no residentes en la zona del euro**	**5 421**	**5 389**	**-**	**-**	**-**	**-**	**5 421**	**5 389**	**-32**	**-20**	**-12**	23	**External liabilities**
24	**Resto de pasivos**	**4 546**	**4 558**	**-**	**-**	**-**	**-**	**4 546**	**4 558**	**12**	**11**	**1**	24	**Remaining liabilities**
25	**Posición neta de las IFM**	**-**	**-**	**-69**	**-109**	**-**	**-**	**69**	**109**	**39**	**-0**	**39**	25	**Excess of inter-MFIs liabilties**

1.8 Aggregated and consolidated balance sheet and transactions (adjusted flows) of the euro area MFIs, including the Eurosystem (continuation)

EUR billions

1.9 Agregados monetarios de la zona del euro y contrapartidas de M3. Resumen

mm de euros

		Saldos consolidados final del período *Consolidated balances end-of-period*		Serie en cuadro y columna *Time series in table and column*	Operaciones (flujos ajustados) *Transactions (adjusted flows)*	Serie en cuadro y columna / *Time series in table and column*		
		jun 24	jul 24		jul 24			
	AGREGADOS MONETARIOS							**MONETARY AGGREGATES**
1	**M1 = 2 + 3**	**10 395**	**10 312**	**1.10/1**	**-81**	**1.11/1**	1	**M1 = 2 + 3**
2	Efectivo en circulación	1 541	1 545	1.10/4	4	1.11/4	2	Currency in circulation
3	Depósitos a la vista	8 854	8 766	1.10/5	-85	1.11/5	3	Overnight deposits
4	**M2 = M1 + (5 + 6)**	**15 344**	**15 270**	**1.10/2**	**-72**	**1.11/2**	4	**M2 = M1 + (5 + 6)**
5	Depósitos a plazo hasta dos años	2 513	2 528	1.10/6	15	1.11/6	5	Deposits with agreed maturity up to 2 years
6	Depósitos con preaviso hasta tres meses	2 436	2 430	1.10/7	-6	1.11/7	6	Deposits redeemable at notice up to 3 months
7	**M3 = M2 + (8 + 9 + 10)**	**16 399**	**16 383**	**1.10/3**	**-16**	**1.11/3**	7	**M3 = M2 + (8 + 9 + 10)**
8	Cesiones temporales	201	243	1.10/8	42	1.11/8	8	Repurchase agreements
9	Valores distintos de acciones y participaciones hasta dos años, emitidos por IFM de la zona del euro	58	53	1.10/9	-6	1.11/9	9	Holdings of securities other than shares issued by MFIs in the euro area up to 2 years
10	Participaciones en fondos del mercado monetario	796	817	1.10/10	20	1.11/10	10	Money market funds shares / units
	CONTRAPARTIDAS DE M3 (7 = A - B)							**M3 COUNTERPARTS (7 = A - B)**
A	**ACTIVOS DE LAS IFM**						**A**	**MFIs ASSETS**
11	**Crédito a residentes en la zona del euro**	**21 831**	**21 857**		**-11**		11	**Loans to euro area residents**
12	A las Administraciones Públicas	6 198	6 200	1.10/11	-33	1.11/11	12	General Goverment
13	*Créditos y préstamos*	*981*	*976*		*-5*		*13*	*Loans*
14	*Valores distintos de acciones y participaciones*	*5 217*	*5 224*		*-28*		*14*	*Securities other than shares*
15	*Acciones y participaciones*	*26*	*26*		*-0*		*15*	*Shares and other equity*
16	A otros residentes en la zona del euro	15 607	15 632	1.10/12	22	1.11/12	16	Other euro area residents
17	*Créditos y préstamos*	*13 126*	*13 163*		*42*		*17*	*Loans*
18	*Valores distintos de acciones y participaciones*	*1 563*	*1 545*		*-21*		*18*	*Securities other than shares*
19	*Acciones y participaciones*	*918*	*924*		*2*		*19*	*Shares and other equity*
20	**Activos frente a no residentes en la zona del euro**	**7 672**	**7 743**		**57**		20	**External assets**

EUR billions

1.9 Euro area monetary aggregates and counterparts to M3. Summary

Véanse notas al final del capítulo. *See notes at the end of the chapter.*

1.9 Agregados monetarios de la zona del euro y contrapartidas de M3. Resumen

mm de euros

		Saldos consolidados final del período *Consolidated balances end-of-period*		Serie en cuadro y columna *Time series in table and column*	Operaciones (flujos ajustados) *Transactions (adjusted flows)*	Serie en cuadro y columna *Time series in table and column*		
		jun 24	jul 24		jul 24			
B	**PASIVOS DE LAS IFM**						**B**	**MFIs LIABILITIES**
21	**Depósitos de la Administración Central**	**423**	**395**		**-27**		**21**	**Deposits of Central Goverment**
22	**Pasivos financieros a más largo plazo frente a otros residentes en la zona del euro**	**4 471**	**4 460**		**-3**		**22**	**Longer-term financial liabilities to other euro area residents**
23	Depósitos a plazo a más de dos años	1 832	1 823		-8		23	Deposits with agreed maturity over 2 years
24	Depósitos con preaviso superior a tres meses	110	111		1		24	Deposits redeemable at notice over 3 months
25	Valores distintos de acciones a más de dos años	2 529	2 526		5		25	Securities other than shares with maturity over 2 years
26	**Capital y reservas**	**3 064**	**3 121**		**5**		**26**	**Capital and reserves**
27	**Pasivos frente a no residentes en la zona del euro**	**5 421**	**5 389**		**-12**		**27**	**External liabilities**
28	**Otros pasivos netos**	**-274**	**-147**		**99**		**28**	**Other net liabilities**
	Del cual							Of which
29	Cesiones temporales con Entidades de contrapartida central	-	-		-		29	Central Conunterparties repos
30	Adquisiciones temporales con Entidades de contrapartida central	-	-		-		30	Central Counterparties reverse repos
	PRO MEMORIA: contrapartidas de M3 distintas del crédito a residentes en la zona del euro							MEMORANDUM ITEM: M3 counterparts different from loans to euro area residents
31	Activos - pasivos frente a no residentes en la zona del euro (20 - 27)	2 251	2 354	1.10/13	69	1.11/13	31	Net external assets (20 - 27)
32	Resto de activos netos (21 + 22 + 26 + 28)	-7 683	-7 829	1.10/14	-74	1.11/14	31	Remaining net assets (21 + 22 + 26 + 28)

1.9 Euro area monetary aggregates and counterparts to M3. Summary

EUR billions

Véanse notas al final del capítulo. *See notes at the end of the chapter.*

1.10 Agregados monetarios de la zona del euro y contrapartidas de M3
Saldos del balance consolidado. Series originales (a)

mm de euros

	M1	M2	M3 (b)	Efectivo en circulación (neto)	Depósitos en todas las monedas frente a OOAAPP y OSR en la zona del euro				Otros instrumentos emitidos por IFM (netos)		Contrapartidas de M3			
					A la vista	A plazo hasta dos años	Con preaviso hasta tres meses	Cesiones temporales	Valores distintos de acciones emitidos a menos de dos años	Participaciones en fondos del mercado monetario	Crédito total (c)		Activos menos pasivos frente a no residentes en la zona del euro	Resto (neto)
											AAPP residentes en la zona del euro	OSR en la zona euro		
	1=4+5	2=1+6+7	3=2+8a10	4	5	6	7	8	9	10	11	12	13	14
22	11 402,5	15 336,0	16 152,9	1 545,3	9 857,1	1 378,3	2 555,2	110,5	55,6	650,9	6 302,3	15 368,1	1 320,4	-6 837,9
23	10 446,6	15 200,0	16 194,2	1 542,2	8 904,3	2 303,0	2 450,4	165,5	82,7	746,1	6 256,8	15 472,2	1 845,5	-7 380,2
23 *Abr*	10 914,3	15 151,9	16 036,8	1 537,9	9 376,4	1 698,2	2 539,4	108,4	83,1	693,5	6 332,7	15 435,9	1 402,4	-7 134,2
May	10 827,9	15 118,6	16 012,1	1 539,7	9 288,3	1 754,6	2 536,0	119,0	89,8	684,8	6 293,9	15 464,8	1 404,1	-7 150,6
Jun	10 744,8	15 136,6	16 015,9	1 542,7	9 202,0	1 849,6	2 542,2	111,7	88,7	678,9	6 302,5	15 453,7	1 499,1	-7 239,4
Jul	10 650,5	15 103,3	16 004,2	1 545,9	9 104,6	1 920,8	2 532,0	130,3	82,0	688,7	6 249,2	15 480,0	1 560,3	-7 285,3
Ago	10 553,1	15 058,6	15 964,4	1 538,3	9 014,8	1 997,3	2 508,2	123,0	84,6	698,2	6 262,0	15 407,4	1 599,2	-7 304,2
Sep	10 546,7	15 093,7	16 000,8	1 535,0	9 011,7	2 080,5	2 466,5	128,0	81,8	697,3	6 218,7	15 431,9	1 656,4	-7 306,2
Oct	10 375,5	15 002,4	15 956,0	1 531,0	8 844,6	2 182,3	2 444,6	143,7	93,2	716,7	6 179,7	15 439,8	1 755,5	-7 419,0
Nov	10 387,9	15 046,9	16 020,5	1 528,2	8 859,7	2 227,3	2 431,8	158,0	81,7	733,8	6 216,3	15 495,7	1 805,4	-7 497,0
Dic	10 446,6	15 200,0	16 194,2	1 542,2	8 904,3	2 303,0	2 450,4	165,5	82,7	746,1	6 256,8	15 472,2	1 845,5	-7 380,2
24 *Ene*	10 212,9	15 027,3	16 058,4	1 524,6	8 688,3	2 368,4	2 446,0	179,6	78,5	773,0	6 228,6	15 462,7	1 958,0	-7 590,9
Feb	10 181,9	15 039,6	16 053,0	1 523,7	8 658,2	2 421,9	2 435,7	182,5	70,2	760,7	6 211,3	15 481,9	1 928,6	-7 568,7
Mar	10 239,5	15 142,8	16 181,3	1 528,4	8 711,1	2 468,3	2 435,0	194,0	62,6	781,9	6 235,4	15 530,2	2 063,3	-7 647,6
Abr	10 222,5	15 122,1	16 209,6	1 530,9	8 691,6	2 468,1	2 431,6	215,0	67,8	804,7	6 222,1	15 544,5	2 135,7	-7 692,6
May	10 251,6	15 177,0	16 238,2	1 533,7	8 717,9	2 487,9	2 437,5	215,7	60,8	784,7	6 200,1	15 555,7	2 177,4	-7 695,0
Jun	10 394,7	15 343,9	16 398,9	1 541,2	8 853,6	2 513,3	2 435,8	201,2	58,1	795,7	6 223,4	15 607,4	2 251,3	-7 683,2
Jul	P 10 311,7	15 269,6	16 382,7	1 545,2	8 766,5	2 527,8	2 430,1	243,2	53,0	816,8	6 225,7	15 631,8	2 353,7	-7 828,5

Véanse notas al final del capítulo.

1.11 Agregados monetarios de la zona del euro y contrapartidas de M3
Operaciones (flujos ajustados). Series originales (a)

mm de euros

	M1	M2	M3 (b)	Efectivo en circulación (neto)	Depósitos en todas las monedas frente a OOAAPP y OSR en la zona del euro				Otros instrumentos emitidos por IFM (netos)		Contrapartidas de M3			
					A la vista	A plazo hasta dos años	Con preaviso hasta tres meses	Cesiones temporales	Valores distintos de acciones emitidos a menos de dos años	Participaciones en fondos del mercado monetario	Crédito total (c)		Activos menos pasivos frente a no residentes en zona del euro	Resto (neto)
											AAPP residentes en la zona del euro	OSR en la zona del euro		
	1=4+5	2=1+6+7	3=2+8a10	4	5	6	7	8	9	10	11	12	13	14
22	-61,1	13,5	4,1	11,6	-72,7	59,8	14,8	-23,1	10,9	2,8	-33,0	-66,6	0,2	103,5
23	71,9	166,4	168,0	14,0	57,9	75,8	18,7	-11,6	-0,7	14,0	-11,5	-37,3	27,6	189,3
23 *Abr*	-52,5	-18,2	9,1	4,1	-56,6	45,7	-11,4	5,5	0,2	21,6	-33,2	27,9	-25,5	39,9
May	-93,9	-44,7	-38,4	1,7	-95,6	52,6	-3,5	10,0	5,1	-8,8	-45,3	24,4	-16,8	-0,6
Jun	-61,0	22,6	13,1	3,1	-64,1	94,4	-10,8	-5,8	-2,0	-1,6	13,7	-0,8	119,0	-118,9
Jul	-90,8	-28,3	-0,7	3,0	-93,8	72,7	-10,2	18,9	-0,9	9,7	-53,3	22,9	32,6	-3,0
Ago	-101,7	-44,9	-42,1	-7,6	-94,1	80,6	-23,8	-7,7	0,8	9,6	10,3	-72,2	34,4	-14,6
Sep	-11,7	44,5	45,7	-3,2	-8,5	79,8	-23,6	4,5	-2,5	-0,7	3,1	27,1	61,7	-46,3
Oct	-169,1	-88,6	-43,0	-4,2	-165,0	102,2	-21,7	15,8	10,5	19,2	-40,7	17,1	57,5	-77,0
Nov	18,6	54,3	74,7	-2,7	21,3	48,4	-12,7	15,0	-11,7	17,0	-7,1	55,7	53,7	-27,7
Dic	71,9	166,4	168,0	14,0	57,9	75,8	18,7	-11,6	-0,7	14,0	-11,5	-37,3	27,6	189,3
24 *Ene*	-238,6	-181,7	-136,8	-17,0	-221,5	61,3	-4,5	16,5	1,6	26,7	-6,1	-8,3	115,1	-237,6
Feb	-31,5	14,6	-1,9	-0,9	-30,6	55,8	-9,7	2,9	-7,1	-12,4	0,4	25,0	-21,5	-5,7
Mar	57,9	103,7	121,6	5,2	52,7	46,7	-0,8	11,4	-9,2	15,7	8,0	47,3	64,2	2,1
Abr	-18,6	-24,0	25,4	2,5	-21,0	-2,0	-3,4	20,9	6,0	22,6	8,6	20,4	45,3	-48,8
May	32,2	48,1	21,6	2,8	29,4	10,0	5,9	1,0	-6,0	-21,5	-17,8	5,7	43,7	-9,9
Jun	139,8	150,3	140,6	7,0	132,9	12,3	-1,8	-14,9	-4,3	9,6	16,8	44,3	55,1	24,4
Jul	P -81,1	-71,7	-15,8	4,1	-85,1	15,2	-5,8	42,2	-6,1	19,8	-33,4	22,5	69,4	-74,3

Véanse notas al final del capítulo.

1.12 Agregados monetarios de la zona del euro y contrapartidas de M3 Saldos del balance consolidado y operaciones (flujos ajustados) Series desestacionalizadas (a) (b)

mm de euros

	Saldos del balance consolidado								Operaciones (flujos ajustados)							
	M1	M2	M3 (c)	Efectivo en circulación (neto)	Depósitos a la vista	Otros depósitos a corto plazo excepto cesiones temporales	Cesiones temporales y otros instrumentos emitidos por IFM (netos)	Préstamos a OSR en la zona del euro	M1	M2	M3 (c)	Efectivo en circulación (neto)	Depósitos a la vista	Otros depósitos a corto plazo excepto cesiones temporales	Cesiones temporales y otros instrumentos emitidos por IFM (netos)	Préstamos a OSR en la zona del euro
	1=4+5	2=1+6	3=2+7	4	5	6	7	8	12+ 9=+13	9+ 10=14	10+ 11=+15	12	13	14	15	16
22	11 327	15 271	16 092	1 538	9 789	3 944	820	12 982	-113,1	-44,7	-38,0	-2,8	-110,3	68,3	6,8	-45,9
23	10 371	15 139	16 137	1 537	8 834	4 768	998	13 035	15,0	105,0	128,8	2,5	12,5	90,0	23,8	-4,6
23 *Abr*	10 910	15 150	16 025	1 537	9 373	4 240	875	13 001	-77,1	-32,5	-33,8	-7,3	-69,8	44,6	-1,3	-9,6
May	10 818	15 111	16 012	1 537	9 281	4 293	900	13 001	-99,4	-49,9	-26,7	0,3	-99,7	49,5	23,3	-5,5
Jun	10 714	15 120	16 022	1 535	9 180	4 406	902	12 979	-81,6	13,1	19,7	-2,4	-79,2	94,7	6,6	-14,8
Jul	10 625	15 067	15 961	1 534	9 091	4 443	894	12 993	-86,1	-47,5	-50,1	-0,7	-85,4	38,5	-2,6	18,5
Ago	10 554	15 032	15 936	1 534	9 020	4 478	904	12 967	-75,1	-35,7	-27,1	-0,2	-74,9	39,3	8,6	-24,7
Sep	10 521	15 073	15 994	1 536	8 985	4 552	921	12 977	-27,0	43,1	58,0	1,5	-28,5	70,1	14,9	12,9
Oct	10 405	15 027	15 973	1 536	8 868	4 622	946	13 009	-114,4	-43,2	-19,4	0,4	-114,8	71,2	23,7	36,9
Nov	10 369	15 047	16 002	1 534	8 835	4 679	955	13 034	-29,4	30,5	39,7	-2,0	-27,4	59,9	9,2	33,7
Dic	10 371	15 139	16 137	1 537	8 834	4 768	998	13 035	15,0	105,0	128,8	2,5	12,5	90,0	23,8	-4,6
24 *Ene*	10 262	15 071	16 091	1 533	8 729	4 808	1 020	13 004	-113,4	-77,4	-47,3	-2,8	-110,6	36,0	30,1	-27,6
Feb	10 245	15 103	16 114	1 533	8 712	4 858	1 012	13 030	-18,1	34,2	27,1	0,1	-18,2	52,3	-7,1	33,3
Mar	10 258	15 137	16 189	1 522	8 736	4 879	1 053	13 045	13,6	34,4	68,2	-10,3	24,0	20,8	33,7	20,1
Abr	10 254	15 145	16 220	1 531	8 722	4 891	1 075	13 058	-6,0	4,9	28,1	9,0	-15,0	10,9	23,2	13,2
May	10 254	15 190	16 253	1 529	8 725	4 936	1 064	13 066	3,4	38,2	26,1	-2,8	6,2	34,8	-12,2	2,3
Jun	10 343	15 301	16 381	1 534	8 809	4 959	1 080	13 102	85,4	94,9	107,9	4,5	80,8	9,5	13,0	25,8
Jul P	10 285	15 236	16 340	1 537	8 748	4 951	1 104	13 133	-55,5	-63,2	-40,9	3,1	-58,6	-7,6	22,2	34,7

Véanse notas al final del capítulo.

1.13 Contribución de las IFM residentes en España a los agregados monetarios de la zona del euro y a las contrapartidas de M3 (a)

NEDD/SDDS (b)

mm de euros

	Saldos del balance consolidado								Operaciones (flujos ajustados)							
	Contribución a M1 (e)	Contribución a M2 (e)	Contribución a M3 (e) (c)	Contribución a las contrapartidas de M3: Contribución al crédito total (d): AAPP residentes en la zona del euro	Contribución al crédito total (d): OSR en la zona del euro	Contribución a activos-pasivos frente a no resid. en z. euro	Contribución al resto (neto)	Efectivo	Contribución a M1 (e)	Contribución a M2 (e)	Contribución a M3 (e) (c)	Contribución a las contrapartidas de M3: Contribución al crédito total (d): AAPP residentes en la zona del euro	Contribución al crédito total (d): OSR en la zona del euro	Contribución a activos-pasivos frente a no resid.en z. euro	Contribución al resto (neto)	Efectivo
	1	2	3	4	5	6	7	8	9	10	11	12	13	14	15	16
22	1 386	1 517	1 570	827	1 508	320	-1 086	-170	-11,0	-4,5	-3,3	-9,4	-11,3	10,2	6,9	-1,2
23	1 285	1 518	1 594	806	1 470	331	-1 013	-168	0,7	14,9	13,5	-0,6	-6,7	22,7	-1,8	-1,7
23 *Abr*	1 309	1 460	1 519	836	1 487	307	-1 112	-168	-20,0	-12,1	-7,6	-0,9	-2,9	-8,6	4,8	-1,0
May	1 300	1 459	1 523	829	1 477	312	-1 095	-168	-9,5	-1,5	3,4	-7,1	-9,8	1,8	18,5	-0,0
Jun	1 318	1 487	1 550	832	1 494	310	-1 086	-168	18,0	27,9	26,8	3,6	18,2	-1,5	6,5	-0,1
Jul	1 294	1 472	1 538	817	1 480	309	-1 068	-169	-23,6	-15,0	-11,0	-15,3	-13,0	0,2	17,0	-0,3
Ago	1 289	1 474	1 538	816	1 468	313	-1 058	-168	-5,3	2,2	-0,6	-1,5	-14,2	2,4	12,6	0,7
Sep	1 291	1 490	1 559	818	1 466	314	-1 039	-168	2,0	14,5	19,1	3,3	-1,3	-0,5	17,7	0,2
Oct	1 262	1 473	1 547	807	1 460	319	-1 038	-167	-29,6	-16,9	-11,8	-11,5	-5,3	6,0	-1,0	0,8
Nov	1 284	1 501	1 579	806	1 477	308	-1 011	-167	22,5	28,6	32,3	-1,6	17,5	-10,6	27,1	0,3
Dic	1 285	1 518	1 594	806	1 470	331	-1 013	-168	0,7	14,9	13,5	-0,6	-6,7	22,7	-1,8	-1,7
24 *Ene*	1 249	1 490	1 565	800	1 457	314	-1 007	-166	-35,9	-28,8	-29,7	-5,8	-12,7	-19,0	7,7	2,0
Feb	1 244	1 489	1 560	812	1 457	324	-1 032	-166	-4,9	-0,8	-4,1	11,4	0,5	10,5	-26,6	0,1
Mar	1 254	1 501	1 572	817	1 469	343	-1 057	-166	9,7	12,8	11,8	4,5	12,1	18,0	-23,0	-0,2
Abr	1 239	1 485	1 561	818	1 467	333	-1 058	-167	-15,7	-17,1	-11,6	1,5	-1,0	-10,1	-2,1	-0,7
May	1 244	1 495	1 573	819	1 461	342	-1 049	-167	5,8	11,1	12,9	0,9	-5,5	9,6	7,8	-0,5
Jun	1 293	1 551	1 626	825	1 479	366	-1 043	-168	48,2	54,0	51,1	4,6	20,4	21,2	4,9	-0,8
Jul P	1 272	1 532	1 610	808	1 472	350	-1 019	-169	-21,2	-18,7	-16,0	-18,0	-9,8	-15,7	27,5	-0,1

Véanse notas al final del capítulo.

1. PRINCIPALES INDICADORES ECONÓMICOS DE LA ZONA DEL EURO

1.14 Evolución de los agregados monetarios de la zona del euro y de la contribución de las IFM residentes en España (a)

Porcentajes

	Tasa de crecimiento interanual de los agregados de la zona del euro (b)										Media de los tres últimos meses de la tasa de crecimiento interanual		PROMEMORIA: Tasa de crecimiento de la contribucion de las IFM residentes en España (c)				
	M1		M2		M3		Crédito a residentes (d)						M1 (e)	M2 (e)	M3 (e)	Crédito (d)	
	Zona del euro		Zona del euro		Zona del euro		AAPP	OSR			M3					AAPP	OSR
	SO	SD	SO	SD	SO	SD	UEM	UEM	del cual		Zona del euro						
									Ptmos. SO	Ptmos. SD	SO	SD					
	1	2	3	4	5	6	7	8	9	10	11	12	13	14	15	16	17
22	0,80	0,60	3,90	3,70	4,30	4,10	2,75	4,31	5,00	5,00	4,67	4,67	1,45	3,16	3,22	7,49	0,52
23	-8,40	-8,50	-0,90	-0,90	0,10	0,20	-2,52	0,38	0,20	0,20	-0,57	-0,57	-7,23	-0,14	1,59	-2,71	-2,36
23 *Abr*	-5,20	-5,20	0,90	0,90	1,90	1,90	-0,85	2,47	2,90	2,90	2,43	2,43	-4,03	-0,29	1,02	3,49	-0,58
May	-7,00	-7,00	-0,20	-0,10	0,90	1,00	-2,20	2,18	2,10	2,10	1,77	1,80	-5,83	-1,25	0,43	2,32	-1,31
Jun	-8,00	-8,00	-0,60	-0,50	0,50	0,60	-2,47	1,52	1,40	1,40	1,10	1,17	-6,39	-1,41	0,26	1,34	-1,04
Jul	-9,40	-9,20	-1,60	-1,40	-0,50	-0,40	-2,86	1,30	1,10	1,10	0,30	0,40	-7,51	-1,93	0,11	-2,02	-1,85
Ago	-10,40	-10,40	-2,30	-2,40	-1,30	-1,30	-2,15	0,56	0,10	0,10	-0,43	-0,37	-8,20	-2,27	-0,57	-1,52	-2,34
Sep	-9,70	-9,90	-2,10	-2,20	-1,00	-1,20	-2,15	0,20	-0,30	-0,30	-0,93	-0,97	-7,23	-1,00	0,84	-2,03	-2,33
Oct	-9,90	-10,00	-2,10	-2,20	-0,90	-1,00	-2,60	0,38	-	-	-1,07	-1,17	-8,36	-1,71	0,33	-3,13	-2,91
Nov	-9,50	-9,50	-1,90	-1,90	-0,90	-0,90	-2,85	0,29	0,10	0,10	-0,93	-1,03	-8,02	-1,42	0,43	-3,73	-2,68
Dic	-8,40	-8,50	-0,90	-0,90	0,10	0,20	-2,52	0,38	0,20	0,20	-0,57	-0,57	-7,23	-0,14	1,59	-2,71	-2,36
24 *Ene*	-8,70	-8,60	-1,10	-1,10	0,10	0,10	-2,47	0,39	-0,10	-0,10	-0,23	-0,20	-7,59	0,47	2,29	-2,59	-2,00
Feb	-7,80	-7,80	-0,60	-0,60	0,40	0,40	-2,79	0,65	0,20	0,20	0,20	0,23	-6,67	1,68	3,15	-2,24	-1,44
Mar	-6,40	-6,60	-	-0,20	1,00	0,90	-2,56	0,76	0,40	0,40	0,50	0,47	-5,71	1,75	2,98	-2,56	-1,29
Abr	-6,10	-5,90	-	0,10	1,20	1,30	-1,91	0,68	0,50	0,50	0,87	0,87	-5,47	1,43	2,70	-2,27	-1,08
May	-5,00	-5,00	0,60	0,60	1,50	1,50	-1,48	0,57	0,60	0,60	1,23	1,23	-4,33	2,29	3,34	-1,32	-0,80
Jun	-3,20	-3,40	1,40	1,30	2,40	2,30	-1,42	0,84	0,90	0,90	1,70	1,70	-1,98	4,00	4,89	-1,20	-0,64
Jul P	-3,10	-3,10	1,20	1,20	2,30	2,30	-1,12	0,83	1,10	1,10	2,07	2,03	-1,83	3,79	4,60	-1,55	-0,41

TASAS DE CRECIMIENTO INTERANUAL AGREGADOS DE LA UEM

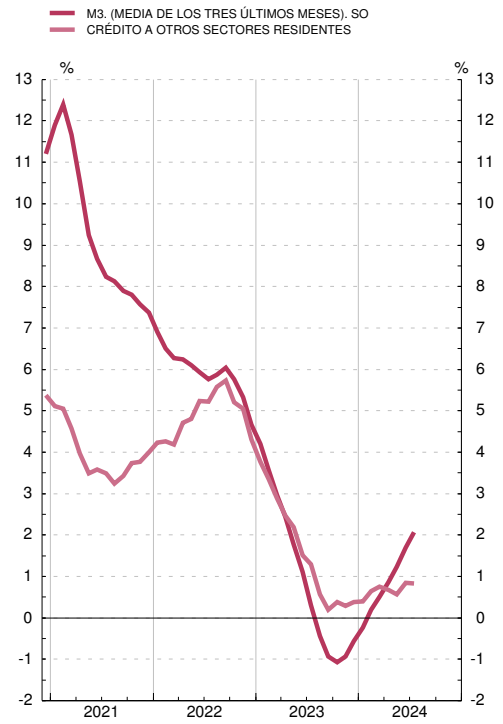

TASAS DE CRECIMIENTO INTERANUAL DE M3 Y VALOR DE REFERENCIA

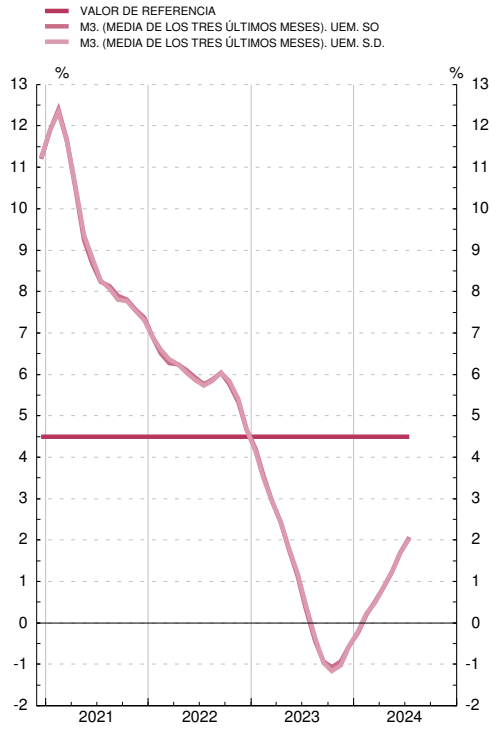

Véanse notas al final del capítulo.

1.99.a BALANCE CONSOLIDADO DEL EUROSISTEMA. OPERACIONES DE POLÍTICA MONETARIA Y SUS CONTRAPARTIDAS

Medias mensuales de datos diarios. Millones de euros

	Operaciones de política monetaria (activo del balance)					Total	Contrapartidas (pasivo del balance)				
	Operac. principales de financiación. (inyección)	Operac. financiación a l/p (inyección)	Operac. de ajuste y estructurales (neto)	Programas de compras de activos	Facilidades permanentes (neto)		Reservas mantenidas por entidades de crédito	Factores autónomos			
								Billetes	Depósitos AAPP	Oro y activos netos en moneda extranjera	Resto (neto)
	1	2	3	4	5 (a)	1+2+3+4+5=7+8+9-10+11 6	7 (a)	8	9	10	11
23 *Feb*	945	1 248 718	-	4 942 005	-4 109 176	2 082 492	190 447	1 555 021	373 115	918 007	881 916
Mar	1 011	1 205 251	-	4 930 174	-4 035 917	2 100 518	204 583	1 553 595	392 253	919 056	869 144
Abr	1 542	1 100 501	-	4 904 154	-3 997 629	2 008 568	168 221	1 560 817	362 426	951 257	868 361
May	1 565	1 100 448	-	4 890 807	-4 082 041	1 910 779	197 878	1 562 674	280 433	948 916	818 710
Jun	3 842	1 031 949	-	4 873 197	-4 051 148	1 857 841	189 881	1 564 686	247 676	946 722	802 319
Jul	12 058	598 335	-	4 848 904	-3 637 856	1 821 441	168 904	1 567 876	252 229	922 213	754 646
Ago	6 331	600 496	-	4 814 860	-3 645 148	1 776 538	171 342	1 566 637	222 140	923 503	739 921
Sep	5 471	587 195	-	4 799 027	-3 620 598	1 771 094	189 198	1 558 690	227 052	925 411	721 565
Oct	8 637	497 979	-	4 760 526	-3 577 145	1 689 996	170 379	1 554 024	217 622	933 242	681 213
Nov	7 456	495 837	-	4 718 932	-3 539 956	1 682 269	173 967	1 549 282	205 854	933 471	686 637
Dic	8 312	457 994	-	4 705 294	-3 500 143	1 671 457	192 862	1 558 258	168 454	934 521	686 404
24 *Ene*	6 903	396 227	-	4 680 606	-3 512 654	1 571 082	160 032	1 553 199	170 647	965 299	652 504
Feb	4 952	397 022	-	4 652 062	-3 497 703	1 556 332	159 896	1 543 176	176 745	966 514	643 029
Mar	3 501	362 656	-	4 620 835	-3 451 721	1 535 271	173 750	1 544 089	145 017	968 776	641 191
Abr	2 721	150 328	-	4 577 511	-3 232 727	1 497 833	174 700	1 547 499	127 700	1 027 933	675 867
May	2 092	149 165	-	4 550 631	-3 215 960	1 485 928	157 559	1 552 503	122 675	1 031 898	685 089
Jun	4 343	137 639	-	4 513 247	-3 160 598	1 494 631	176 149	1 554 817	111 108	1 035 601	688 158
Jul	5 792	83 911	-	4 477 556	-3 066 610	1 500 650	175 939	1 562 808	117 271	1 082 439	727 070

1.99.b BALANCE DEL BANCO DE ESPAÑA. OPERACIONES DE POLÍTICA MONETARIA Y SUS CONTRAPARTIDAS

Medias mensuales de datos diarios. Millones de euros

	Operaciones de política monetaria (activo del balance)					Total	Contrapartidas (pasivo del balance)						
	Operac. principales de financiación. (inyección)	Operac. financiación a l/p (inyección)	Operac. de ajuste y estructurales (neto)	Programas de compras de activos	Facilidades permanentes (neto)		Posición intrasistema		Reservas mantenidas por entidades de crédito	Factores autónomos			
							Target	Resto		Billetes	Depósitos AAPP	Oro y activos netos en moneda extranjera	Resto (neto)
	12	13	14	15	16 (a)	12+13+14+15+16=18+19+20+21+22-23+24 17	18	19	20 (a)	21	22	23	24
23 *Feb*	-	118 502	-	620 331	-236 451	502 383	470 691	-179 351	17 232	168 601	61 323	76 799	40 686
Mar	-	110 791	-	622 287	-230 661	502 417	459 424	-180 292	17 165	168 751	75 584	76 206	37 991
Abr	1	96 179	-	622 412	-230 207	488 384	443 984	-180 692	16 591	169 032	80 775	76 459	35 154
May	-	96 179	-	620 755	-234 121	482 813	439 896	-182 290	16 805	169 171	79 838	76 349	35 742
Jun	417	88 092	-	622 305	-254 794	456 020	409 720	-183 836	16 467	169 847	87 474	76 892	33 239
Jul	2 575	37 484	-	621 683	-215 035	446 707	410 532	-184 047	16 319	170 009	80 512	76 238	29 620
Ago	554	38 554	-	616 463	-213 399	442 172	417 393	-185 380	16 681	169 587	69 878	76 840	30 855
Sep	393	37 588	-	617 039	-226 918	428 102	402 352	-187 233	16 793	168 852	76 663	77 639	28 315
Oct	770	32 620	-	615 617	-232 433	416 575	388 204	-188 584	16 058	168 608	83 807	78 946	27 428
Nov	432	31 598	-	607 317	-230 181	409 166	376 611	-189 907	16 804	168 116	89 215	79 212	27 538
Dic	297	27 860	-	606 510	-249 456	385 210	382 359	-190 315	18 280	169 369	59 517	79 506	25 506
24 *Ene*	168	22 457	-	605 206	-240 168	387 662	392 442	-191 372	14 779	168 615	58 170	79 647	24 675
Feb	130	22 457	-	599 625	-220 916	401 295	397 692	-191 701	16 502	167 378	64 060	79 952	27 318
Mar	85	18 755	-	600 317	-223 974	395 183	417 333	-192 560	16 845	167 788	41 117	80 275	24 936
Abr	75	2 092	-	598 466	-204 438	396 196	433 468	-193 022	16 965	167 219	28 534	82 538	25 570
May	50	2 089	-	591 866	-189 506	404 499	450 199	-195 141	16 381	168 182	22 306	82 695	25 266
Jun	3	1 781	-	588 461	-195 865	394 380	455 782	-196 431	16 534	168 902	9 237	83 093	23 449
Jul	2	535	-	587 751	-189 178	399 110	457 141	-196 700	16 651	169 303	13 620	84 645	23 740

FUENTES: BCE para el cuadro 1.99.a y BE para el cuadro 1.99.b.

■ Serie representada gráficamente.

Porcentajes

	Tipos de las operaciones de regulación monetaria del Eurosistema			Tipos del mercado monetario (a)					
	Subastas: Operaciones principales de financiación	Facilidades permanentes		Depósitos (c) (d)					
		Marginal de crédito	De depósito	€STR	euribor				
				A un día	A una semana	A un mes	A tres meses	A seis meses	A doce meses
	1 ■	2 ■	3 ■	4	5	6	7 ■	8	9 ■
21	0,00	0,25	-0,50	-0,57	-0,57	-0,56	-0,55	-0,52	-0,49
22	2,50	2,75	2,00	-0,01	0,01	0,09	0,34	0,67	1,09
23	4,50	4,75	4,00	3,21	3,20	3,24	3,43	3,69	3,86
23 *Ago*	4,25	4,50	3,75	3,64	3,63	3,63	3,78	3,94	4,07
Sep	4,50	4,75	4,00	3,75	3,75	3,76	3,88	4,03	4,15
Oct	4,50	4,75	4,00	3,90	3,88	3,86	3,97	4,12	4,16
Nov	4,50	4,75	4,00	3,90	3,87	3,84	3,97	4,07	4,02
Dic	4,50	4,75	4,00	3,90	3,86	3,86	3,94	3,93	3,68
24 *Ene*	4,50	4,75	4,00	3,90	3,87	3,87	3,93	3,89	3,61
Feb	4,50	4,75	4,00	3,91	3,88	3,87	3,92	3,90	3,67
Mar	4,50	4,75	4,00	3,91	3,87	3,85	3,92	3,90	3,72
Abr	4,50	4,75	4,00	3,91	3,87	3,85	3,89	3,84	3,70
May	4,50	4,75	4,00	3,91	3,88	3,82	3,81	3,79	3,68
Jun	4,25	4,50	3,75	3,75	3,68	3,64	3,73	3,72	3,65
Jul	4,25	4,50	3,75	3,66	3,61	3,62	3,69	3,64	3,53
Ago	4,25	4,50	3,75	3,66	3,63	3,60	3,55	3,43	3,17

OPERACIONES DE REGULACIÓN MONETARIA DEL EUROSISTEMA
MERCADO MONETARIO Y DEUDA PÚBLICA

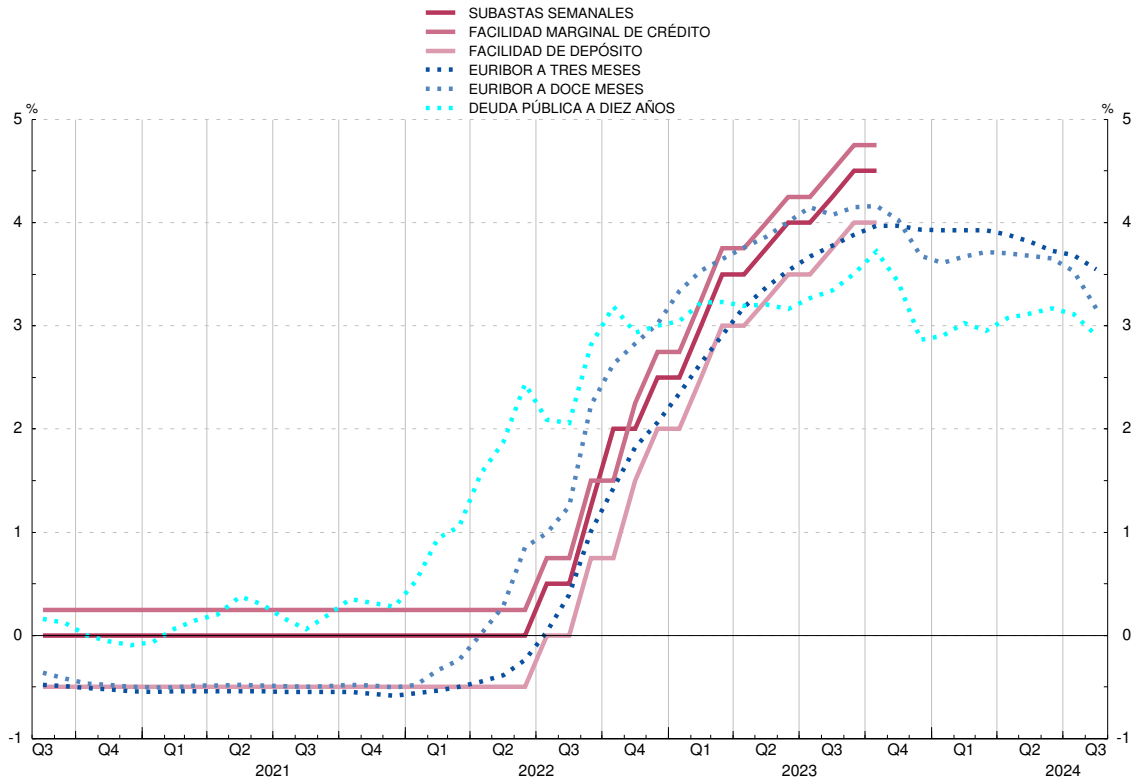

■ Serie representada gráficamente.

Porcentajes

		Tipos aplicados por las instituciones financieras monetarias a sectores residentes en la zona del euro (nuevas operaciones)								Rendimientos de la deuda pública (b)	
		Depósitos					Préstamos				
		A hogares			A sociedades no financieras		A hogares: tasa anual equivalente (f)		A socieda-des no fi-nancieras	A tres años	A diez años
		A la vista	Hasta un año	A más de dos años	A la vista	Hasta un año	Crédito al consumo	Compra de vivienda	Hasta un año (g)		
		12 ■	13 ■	14	15 ■	16	17 ■	18 ■	19 ■	20	21 ■
21	M	0,01	0,17	0,60	-0,02	-0,27	5,83	1,60	1,76	-0,49	0,20
22	M	0,02	0,48	1,01	0,01	0,27	6,36	2,33	2,25	1,28	2,05
23	M	0,25	2,67	2,78	0,58	3,10	8,22	3,99	5,08	3,05	3,27
23	*Ago*	0,31	3,05	3,11	0,66	3,42	8,50	4,16	5,41	3,20	3,34
	Sep	0,33	3,10	3,13	0,75	3,59	8,56	4,25	5,53	3,34	3,51
	Oct	0,35	3,29	3,31	0,80	3,69	8,54	4,27	5,62	3,39	3,72
	Nov	0,36	3,33	3,41	0,83	3,71	8,54	4,35	5,65	3,16	3,42
	Dic	0,37	3,29	3,46	0,84	3,70	8,43	4,33	5,47	2,62	2,87
24	*Ene*	0,39	3,21	3,15	0,89	3,69	8,73	4,15	5,39	2,66	2,90
	Feb	0,38	3,20	3,07	0,89	3,63	8,63	4,11	5,47	2,80	3,02
	Mar	0,39	3,19	2,91	0,91	3,68	8,54	4,04	5,43	2,81	2,95
	Abr	0,39	3,14	2,89	0,91	3,66	8,58	4,04	5,30	2,91	3,07
	May	0,39	3,11	2,81	0,91	3,64	8,69	4,03	5,37	3,00	3,12
	Jun	0,38	3,04	2,84	0,87	3,54	8,45	4,03	5,30	3,01	3,17
	Jul	0,38	3,02	2,77	0,87	3,48	8,49	4,00	5,16	2,86	3,11
	Ago	...	...	...	...	...	...	...	...	2,55	2,91

TIPOS APLICADOS POR LAS IFM A SECTORES RESIDENTES EN LA ZONA DEL EURO

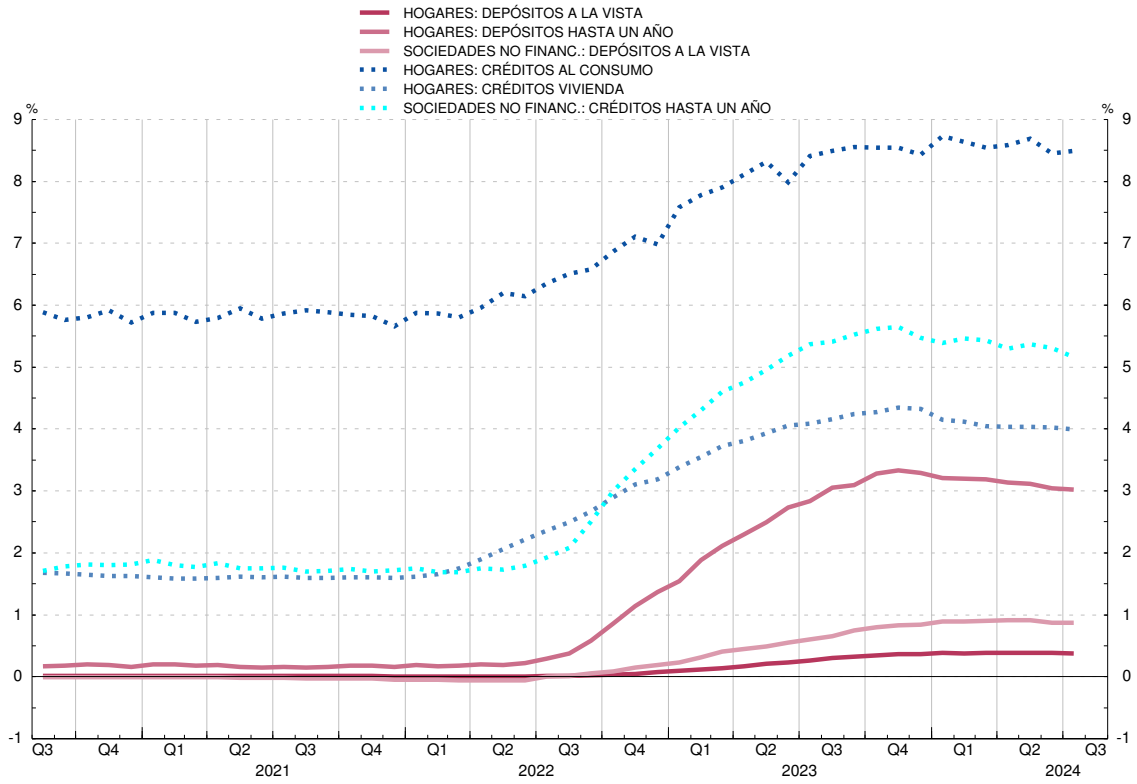

1.16 Tipos de cambio (a)

Medias del período. Unidades de moneda nacional por ecu o euro (bilateral); Índice 1999 I = 100 (efectivo)

	Dólar estadounidense	Yen japonés	Franco suizo	Libra esterlina	Corona sueca	Corona danesa	Corona noruega	Dólar canadiense	Tipo de cambio efectivo del euro (b)	
									Nominal	Real
	1	2	3	4	5	6	7	8	9	10
18	1,181	130,4	1,155	0,885	10,26	7,45	9,60	1,530	100,0	95,8
19	1,120	122,0	1,113	0,877	10,59	7,47	9,85	1,486	98,1	93,3
20	1,142	121,8	1,070	0,889	10,49	7,45	10,73	1,530	99,6	93,7
21	1,183	129,9	1,081	0,860	10,15	7,44	10,16	1,483	99,7	93,7
22	1,053	138,0	1,005	0,853	10,63	7,44	10,10	1,370	95,3	90,8
23	1,081	152,0	0,972	0,870	11,48	7,45	11,43	1,460	98,1	94,0
23 *Mar*	1,071	143,0	0,991	0,882	11,23	7,45	11,29	1,465	97,3	93,2
Abr	1,097	146,5	0,985	0,881	11,34	7,45	11,52	1,479	98,4	94,2
May	1,087	148,9	0,975	0,870	11,37	7,45	11,73	1,469	98,0	93,6
Jun	1,084	153,1	0,976	0,859	11,68	7,45	11,72	1,441	98,2	93,8
Jul	1,106	155,9	0,966	0,859	11,63	7,45	11,35	1,462	99,2	95,0
Ago	1,091	158,0	0,959	0,859	11,81	7,45	11,41	1,470	99,0	95,0
Sep	1,068	157,8	0,960	0,862	11,84	7,46	11,45	1,446	98,5	94,6
Oct	1,056	158,0	0,955	0,868	11,65	7,46	11,63	1,447	98,0	94,1
Nov	1,081	161,8	0,963	0,870	11,55	7,46	11,80	1,483	98,7	94,6
Dic	1,090	157,2	0,944	0,862	11,20	7,46	11,53	1,465	98,2	93,9
24 *Ene*	1,091	159,5	0,937	0,859	11,28	7,46	11,35	1,463	98,4	94,4
Feb	1,079	161,4	0,946	0,855	11,25	7,45	11,38	1,456	98,1	94,1
Mar	1,087	162,8	0,966	0,855	11,31	7,46	11,52	1,473	98,8	94,8
Abr	1,073	165,0	0,976	0,857	11,59	7,46	11,68	1,466	98,6	94,5
May	1,081	168,5	0,983	0,856	11,62	7,46	11,60	1,478	98,9	94,8
Jun	1,076	169,8	0,962	0,846	11,29	7,46	11,42	1,475	98,5	94,5
Jul	1,084	171,2	0,968	0,843	11,53	7,46	11,72	1,487	99,0	95,2
Ago	1,101	161,1	0,945	0,852	11,46	7,46	11,79	1,505	...	...

Véanse notas al final del capítulo

NOTAS A LOS CUADROS DEL CAPÍTULO 1. PRINCIPALES INDICADORES DE LA ZONA DEL EURO

Cuadro 1.2
Fuente: BCE.
a. Datos no consolidados.
b. Incluye las adquisiciones netas de objetos valiosos y activos no producidos.

Cuadro 1.6
Fuentes: Eurostat y BCE.
a. Datos correspondientes al SEC 2010.

Cuadro 1.7
Fuentes: Eurostat y BCE.
a. Datos correspondientes al SEC 2010.

Cuadro 1.8
Fuentes: BCE y elaboración propia.
a. Incluye, además, la contrapartida de las transacciones monetarias de la Administración Central.

Cuadro 1.9
Fuentes: BCE y elaboración propia.

Cuadro 1.10
Fuente: BCE.
a. Los datos corresponden a la composición por países de la zona del euro en sus distintas etapas.
b. Incorpora los ajustes introducidos en determinados instrumentos (participaciones en fondos del mercado monetario, instrumentos del mercado monetario y valores distintos de acciones a menos de dos años), emitidos por IFM residentes en la zona del euro, con el fin de deducir la parte de tales emisiones que, por estar en poder de no residentes, no debe incluirse en M3. Estos ajustes, que no se habían podido introducir hasta el año 2001, por las limitaciones de las fuentes estadísticas, se han llevado a cabo en dos etapas y han supuesto la modificación de la serie histórica desde enero de 1999 inclusive. En la primera etapa (mayo de 2001) se revisó la parte correspondiente a las participaciones en los fondos del mercado monetario, y en la segunda (octubre de 2001), la correspondiente a los restantes instrumentos. Para más detalles, véase recuadro 1 del *Boletín Mensual del BCE* de noviembre de 2001.
Por otra parte, para los datos desde junio de 2010 en adelante las cesiones temporales con Entidades de Contrapartida Central se han excluido del componente de la M3 "Cesiones temporales" y, de la misma forma, las adquisiciones temporales a través de Entidades de Contrapartida Central se han excluido de las contrapartidas de la M3, en concreto del concepto "Créditos a otros sectores residentes en la zona euro". Estas operaciones se han incluido ahora en la categoría residual "Resto".
c. Incluye préstamos y valores.

Cuadro 1.11
Fuente: BCE.
a. Los datos corresponden a la composición por países de la zona del euro en sus distintas etapas.
b. Véase nota (b) del Cuadro 1.10.
c. Incluye préstamos y valores.

Cuadro 1.12
Fuente: BCE.
a. Los datos corresponden a la composición por países de la zona del euro en sus distintas etapas.
b. Se puede obtener un detalle del método utilizado para el cálculo de las series desestacionalizadas en la publicación del BCE «Seasonal adjustment of monetary aggregates and HICP for the euro area», agosto 2000.
c. Véase nota (b) del Cuadro 1.10.

Cuadro 1.13
Fuente: BCE.
a. Los datos corresponden a la composición por países de la zona del euro en sus distintas etapas.
b. Cuadro incluido entre los requerimientos del FMI en el contexto de las Normas Especiales de Distribución de Datos (NEDD).
c. Véase nota (b) del Cuadro 1.10.
d. Incluye créditos y valores.
e. Estos agregados excluyen el efectivo en manos del público, que está incluido entre las contrapartidas. Desde enero de 2002 se ha calculado el efectivo en manos del público aplicando a los billetes de euro en circulación el porcentaje que se asigna al Banco de España de acuerdo con el sistema contable establecido en el Eurosistema (véase nota al balance de situación resumido que figura al final de este boletín), más las monedas en euros y los billetes y monedas en pesetas no cambiados a euros, menos las tenencias de efectivo de las IFM. Desde enero de 2003 se han excluido los billetes y monedas en pesetas no convertidos a euros.

Cuadro 1.14
Fuentes: BCE y BE.
a. Los datos corresponden a la composición por países de la zona del euro en sus distintas etapas.
b. Tasas calculadas sobre operaciones (flujos ajustados).
c. La contribución de las IFM residentes en España está referida a las series originales.
d. Incluye préstamos y valores.

e. Tasas calculadas sobre las contribuciones que excluyen el efectivo [véase nota (e) del Cuadro 1.13].

Cuadro 1.15
Fuente: BCE.
a. Los tipos mensuales y anuales son medias del periodo, excepto el tipo a un día hasta diciembre de 1998.
b. Hasta diciembre de 1998, los rendimientos de la zona del euro a 3 años son datos a fin de periodo, y los rendimientos a 10 años son medias del periodo. A partir de entonces, todos los rendimientos son medias del periodo.
c. Para fechas anteriores a enero de 1999, los tipos de interés sintéticos de la zona del euro se han calculado ponderando los tipos de interés nacionales por el PIB.
d. A partir de enero de 1999, la columna 5 recoge el índice medio del tipo del euro a un día (EONIA); el resto de tipos de interés del mercado monetario son, a partir de enero de 1999, los tipos interbancarios de oferta de la zona del euro (euríbor).
e. La tasa anual equivalente es la tasa media ponderada de todos los plazos, que es igual al coste total de los préstamos. Este coste total comprende un componente de tipo de interés y un componente de comisiones.
f. Tipo de interés aplicado a préstamos hasta 1 millón de euros.

Cuadro 1.16
Fuente: BCE. Boletín Económico, «Estadísticas», cuadros 2.8 y 2.9.
a. Hasta diciembre de 1998, tipos de cambio del ecu (fuente: BPI); a partir de enero de 1999, tipos de cambio del euro.
b. Los tipos de cambio efectivos del euro son índices calculados por el BCE basados en medias ponderadas de los tipos de cambio bilaterales del euro. Una variación positiva indica una apreciación del euro. Las ponderaciones se basan en el comercio de manufacturas con los principales socios comerciales de la zona, y captan los efectos de terceros mercados. El tipo de cambio efectivo real se calcula utilizando como deflactor el índice de precios de consumo (IPC). Para más información sobre el cálculo de los tipos de cambio efectivos, véanse las notas generales del Cuadro 2.8 del boletín económico del BCE, que pueden descargarse de la dirección del BCE en Internet (www.ecb.europa.eu).

CAPÍTULO 2 PRINCIPALES INDICADORES ECONÓMICOS

2. PRINCIPALES INDICADORES ECONÓMICOS

2.1 Contabilidad Nacional de España (a)
Año Base: 2016

(Última información disponible publicada por el INE el 25/06/2024)

Tasas de variación interanual

	2021	2022	2022	2023				2024
			IV	I	II	III	IV	I
A. PIB Y AGREGADOS DE LA DEMANDA								
1. Gasto en consumo final	3,4	2,3	2,0	2,3	2,5	1,6	2,8	2,7
1.1. Gasto en consumo final de los hogares y de las ISFLSH	4,7	1,8	2,1	2,5	1,7	0,5	2,4	2,5
1.2. Gasto en consumo final de las AAPP	-0,2	3,8	1,6	1,8	4,4	4,7	4,1	3,4
2. Formación bruta de capital fijo	2,4	0,8	-0,4	-0,2	1,3	0,0	2,1	1,8
2.1. Activos fijos materiales	2,1	1,0	-0,1	0,3	1,7	0,1	1,9	1,6
2.1.1. Construcción	2,6	2,3	1,2	3,1	3,5	1,1	1,6	3,3
2.1.2. Bienes de equipo y activos cultivados	1,2	-1,3	-2,4	-4,0	-1,5	-1,6	2,2	-1,5
2.2. Activos fijos inmateriales	3,8	-0,3	-1,9	-2,8	-0,8	-0,4	3,0	2,7
3. Variación de existencias (aportación al crecimiento del PIB)	...	...	-0,7	-0,5	-0,3	0,2	-0,4	-
4. DEMANDA NACIONAL (1 + 2 + 3)	3,0	1,7	0,8	1,3	1,9	1,4	2,2	2,4
5. Exportaciones de bienes y servicios	15,2	2,3	8,7	9,6	-0,0	-1,0	1,1	-0,2
5.1. Exportaciones de bienes	4,5	-1,6	7,5	6,3	-2,7	-6,4	-3,1	-4,4
5.2. Exportaciones de servicios	48,6	12,0	13,3	17,8	6,6	12,4	11,5	9,0
Del cual: Consumo de no residentes en el territorio económico	117,8	18,7	14,8	21,1	8,2	27,3	20,8	12,1
6. Importaciones de bienes y servicios	7,0	0,3	0,1	2,4	-0,2	-2,4	1,6	-0,7
6.1. Importaciones de bienes	5,4	-0,3	-0,5	1,8	-0,1	-3,4	0,6	-2,7
6.2. Importaciones de servicios	15,3	3,7	3,0	5,4	-0,4	2,9	6,9	8,3
Del cual: Consumo de residentes en el resto del mundo	70,7	10,4	15,1	23,1	6,9	5,1	7,6	17,1
7. PIB A PRECIOS DE MERCADO (4 + 5 - 6)	**5,8**	**2,5**	**3,8**	**4,0**	**2,0**	**1,9**	**2,1**	**2,5**
B. PRECIOS Y COSTES								
1. Deflactor del consumo final de los hogares y de las ISFLSH	6,6	4,2	5,2	4,7	4,0	3,5	4,7	3,9
2. Deflactor del PIB	4,1	5,9	4,5	6,3	6,4	6,1	5,0	3,2
3. Remuneración por asalariado	2,9	5,2	4,3	6,1	5,5	4,8	4,5	4,4
4. Costes laborales unitarios	0,9	6,0	2,4	4,6	6,8	6,2	6,3	5,2
C. MERCADO DE TRABAJO								
1. Puestos de trabajo equivalentes a tiempo completo								
1.1. Ocupados	3,7	3,2	2,0	2,5	3,3	3,3	3,9	3,4
1.1.1. Asalariados	4,3	3,4	2,6	2,6	3,1	3,9	4,0	3,8
1.1.2. Autónomos	0,3	2,3	-1,4	2,0	4,8	-0,2	2,9	0,9

A. GDP AND DEMAND AGGREGATES
1. Final consumption expenditure
1.1. Final consumption expenditure of households and NPISHs
1.2. Final consumption expenditure of general government
2. Gross fixed capital formation
2.1. Tangibles fixed asstes
2.1.1. Construction
2.1.2. Equipment and cultivated assets
2.2. Intangible fixed assets
3. Change in inventories (contribution to GDP growth rate)
4. DOMESTIC DEMAND (1 + 2 + 3)
5. Exports of goods and services
5.1. Exports of goods
5.2. Exports of services
Of which: Consumption of non-residents in the economic territory
6. Imports of goods and services
6.1. Imports of goods
6.2. Imports of services
Of which: Consumption of residents in the rest of the world
7. GDP AT MARKET PRICES (4 + 5 - 6)
B. PRICES AND COSTS
1. Deflator of final consumption of households and NPISHs
2. GDP deflator
3. Compensation per employee
4. Unit labour costs
C. LABOUR MARKET
1. Full-time equivalent jobs
1.1. Employment
1.1.1. Employees
1.1.2. Self-employed

(Latest available information published by INE at 25/06/2024)

Annual percentage changes

2.1 National Accounts of Spain (a)
Base Year: 2016

2. MAIN ECONOMIC INDICATORS

2.1 Contabilidad Nacional de España (cont.) (a)
Año Base: 2016

(Última información disponible publicada por el INE el 25/06/2024)

Millones de euros

	2021	2022	2022	2023				2024	
			IV	I	II	III	IV	I	
Pro memoria: **A. PIB pm a precios corrientes**									**Memorandum items:** **A. GDP at current market prices**
A.1 Serie corregida de efectos estacionales y calendario	1 346 377	1 461 889	350 088	359 769	361 811	364 979	375 330	380 710	A.1 Seasonally- and working-day-adjusted series
A.2 Serie de datos brutos	...	...	360 022	349 657	366 637	360 186	385 409	368 361	A.2 Original data series

(Latest available information published by INE at 25/06/2024)

2.1 National Accounts of Spain (cont'd) (a)
Base Year: 2016

EUR millions

2. MAIN ECONOMIC INDICATORS

Fuente: INE./ *Source: INE.*

(a) Series oficiales de la Contabilidad Nacional de España (CNE) elaboradas según el SEC2010. Salvo indicación en contrario, índices de volumen encadenado 2015=100. Datos corregidos de efectos estacionales y de calendario. / *Official National Accounts of Spain (NA) series, compiled according to ESA2010. Unless indicated otherwise, volume chain-linked indices 2015=100. Seasonally and working-day-adjusted data.*

2. PRINCIPALES INDICADORES ECONOMICOS

2.2 Economía nacional (consolidada). Cuenta de operaciones no financieras (a)
Año Base: 2015

(Última información disponible publicada por el INE el 28/06/2024)

Millones de euros

	2022	2023	2022 IV	2023 I	2023 II	2023 III	2023 IV	2024 I	
1. PIB a precios de mercado	**1 346 377**	**1 461 889**	**360 022**	**349 657**	**366 637**	**360 186**	**385 409**	**368 361**	**1. GDP at market prices**
2. Remuneración de asalariados	**3 676**	**4 025**	**950**	**870**	**1 161**	**999**	**995**	**865**	**2. Compensation of employees**
Del resto del mundo	4 060	4 549	1 035	1 004	1 355	1 061	1 129	1 000	From the rest of the world
Al resto del mundo (-)	-384	-524	-85	-134	-194	-62	-134	-135	To the rest of the world (-)
3. Impuestos sobre la producción y las importaciones al resto del mundo (-)	**-3 921**	**-3 628**	**-746**	**-688**	**-1 644**	**-655**	**-641**	**-592**	**3. Taxes on production and imports to the rest of the world (-)**
4. Subvenciones del resto del mundo	**5 742**	**5 143**	**4 419**	**512**	**564**	**255**	**3 812**	**388**	**4. Subsidies from the rest of the world**
5. Rentas de la propiedad	**3 676**	**4 025**	**950**	**870**	**1 161**	**999**	**995**	**865**	**5. Property income**
Del resto del mundo	63 772	86 886	17 260	19 042	22 293	22 326	23 225	23 948	From the rest of the world
Al resto del mundo (-)	-62 874	-101 654	-19 688	-20 175	-27 023	-26 091	-28 365	-26 532	To the rest of the world (-)
6. Transferencias corrientes	**-14 469**	**-13 020**	**-2 906**	**-1 638**	**-3 651**	**-4 587**	**-3 144**	**-543**	**6. Current transfers**
Del resto del mundo	23 615	25 950	7 012	7 164	6 148	4 806	7 832	9 029	From the rest of the world
Al resto del mundo (-)	-38 084	-38 970	-9 918	-8 802	-9 799	-9 393	-10 976	-9 572	To the rest of the world (-)
7. Renta nacional disponible (1 a 6)	**1 338 303**	**1 439 641**	**359 311**	**347 580**	**358 337**	**352 433**	**381 291**	**365 895**	**7. National disposable income (1 to 6)**
8. Gasto en consumo final (-) (b)	**-1 040 844**	**-1 104 693**	**-271 403**	**-268 474**	**-276 666**	**-271 085**	**-288 468**	**-282 534**	**8. Final consumption expenditure (-) (b)**
9. Ahorro nacional bruto (7 + 8)	**297 459**	**334 948**	**87 908**	**79 106**	**81 671**	**81 348**	**92 823**	**83 361**	**9. Gross national saving (7 + 8)**
10. Transferencias de capital	**9 627**	**13 243**	**4 958**	**1 839**	**2 137**	**2 504**	**6 763**	**962**	**10. Capital transfers**
Del resto del mundo	10 458	14 308	5 351	2 022	2 402	2 540	7 344	1 135	From the rest of the world
Al resto del mundo (-)	-831	-1 065	-393	-183	-265	-36	-581	-173	To the rest of the world (-)
11. Adquisiciones menos cesiones de activos no financieros no producidos (-)	**2 880**	**2 737**	**876**	**1 017**	**103**	**752**	**865**	**152**	**11. Acquisitions less sales of non-financial non-produced assets (-)**
12. Formación bruta de capital (-)	**-289 220**	**-296 915**	**-81 628**	**-68 641**	**-73 087**	**-70 867**	**-84 320**	**-71 390**	**12. Gross capital formation (-)**
13. Capacidad (+) o necesidad (-) de financiación de la nación (9 a 12)	**20 746**	**54 013**	**12 114**	**13 321**	**10 824**	**13 737**	**16 131**	**13 085**	**13. Net lending (+) or net borrowing (-) of the nation (9 to 12)**
14. Capacidad (+) o necesidad (-) de financiación de la nación en % del PIBpm (13/1)*100 (c)	**1,55**	**3,79**	**0,90**	**0,96**	**0,77**	**0,96**	**1,10**	**0,88**	**14. Net lending (+) or net borrowing (-) of the nation as % of GDPmp (13/1)*100 (c)**

(Latest available information published by INE at 28/06/2024)

EUR millions

2.2 Total economy (consolidated). Non-financial transactions account (a)
Base Year: 2015

2. MAIN ECONOMIC INDICATORS

Fuente: INE. / *Source: INE*

(a) Series oficiales según SEC2010 (Base 2015), cuenta del Resto del mundo y agregados macroeconómicos. Series de datos brutos. / *Official National Accounts of Spain series compiled according to SEC2010 (Base 2015), rest of the world account and macroecomic aggregates. Original data series.*

(b) El gasto en consumo final puede realizarse en el territorio económico o en el resto del mundo. Luego incluye el consumo de los residentes en el resto del mundo que, posteriormente, se deduce en la rúbrica 'Importaciones de bienes y servicios.' / *Final consumption expenditure may take place on the domestic territory or abroad. It therefore includes residents' consumption abroad, which is subsequently deducted in 'Imports of goods and services.'*

(c) Los porcentajes de los trimestres se calculan: 1) Cuando se dispone del PIB de los cuatro trimestres del año en cuestión se toma como referencia el PIB del año; 2) Cuando no se dispone del PIB de los cuatro trimestres del año en cuestión se toma como referencia el PIB anual que resulta de agregar el PIB trimestral de los últimos cuatro trimestres. / *The quarterly percentages are calculed: 1) When the GDP for the four quarters of the year in question is available, using the GDP for the year; 2) When the GDP for the four quarters of the year in question is not available, using the annual GDP obtained by aggregating the quarterly GDP figures for the last four quarters.*

2.3 Economía nacional. Balances activos no financieros. Detalle por sectores institucionales. Revisión Estadística 2019.

Última información disponible publicada por el INE el 29/09/2023

Millones de euros

	2012	2013	2014	2015	2016	2017	2018	2019	2020	2021	
I. TOTAL ECONOMÍA											**I. TOTAL ECONOMY**
ACTIVOS FIJOS Y EXISTENCIAS	3 973 980	3 878 934	3 910 450	3 976 858	4 082 771	4 194 880	4 349 057	4 488 368	4 641 474	5 034 992	FIXED ASSETS AND INVENTORIES
1. Activos fijos	3 769 720	3 679 976	3 713 435	3 772 441	3 869 726	3 971 381	4 109 671	4 245 470	4 400 776	4 775 015	1. Fixed assets
1.1. Viviendas	1 476 644	1 406 644	1 448 107	1 504 757	1 569 941	1 616 934	1 704 993	1 806 842	1 888 475	2 050 707	1.1. Dwellings
1.2. Otros edificios y construcciones	1 624 750	1 615 690	1 605 191	1 595 213	1 608 751	1 645 940	1 675 192	1 682 747	1 736 443	1 906 508	1.2. Other buildings and structures
1.2.1. Edificios no residenciales	714 625	702 394	692 592	682 337	683 508	696 275	706 249	707 731	725 115	794 576	1.2.1. Buildings other than dwellings
1.2.2. Otras construcciones y mejoras de terrenos	910 125	913 296	912 599	912 876	925 243	949 665	968 943	975 016	1 011 328	1 111 932	1.2.2. Other structures
1.3. Maquinaria, bienes de equipo y sistemas de armamento	548 094	532 709	530 697	537 234	548 811	558 120	573 697	593 205	608 391	639 253	1.3. Machinery and equipment and weapons systems
1.4. Recursos biológicos cultivados	11 072	11 944	13 003	14 599	16 241	18 178	18 562	20 628	22 861	26 753	1.4. Cultivated biological resources
1.5. Productos de propiedad intelectual	109 160	112 989	116 437	120 638	125 982	132 209	137 227	142 048	144 606	151 794	1.5. Intellectual property products
2. Existencias	204 260	198 958	197 015	204 417	213 045	223 499	239 386	242 898	240 698	259 977	2. Inventories
3. Activos no producidos	-	-	-	-	-	-	-	-	-	-	3. Non-produced non-financial assets
4. Terrenos	-	-	-	-	-	-	-	-	-	-	4. Land
II. HOGARES e ISFLSH											**II. HOUSEHOLDS AND NPISHs**
ACTIVOS FIJOS Y EXISTENCIAS	1 175 888	1 119 080	1 141 041	1 175 106	1 212 959	1 237 258	1 281 262	1 336 464	1 382 485	1 494 471	FIXED ASSETS AND INVENTORIES
1. Activos fijos	1 172 933	1 116 311	1 137 998	1 170 814	1 207 732	1 231 159	1 276 124	1 331 372	1 379 011	1 491 267	1. Fixed assets
1.1. Viviendas	1 082 945	1 026 791	1 048 753	1 080 417	1 115 094	1 136 129	1 179 515	1 231 560	1 275 752	1 379 267	1.1. Dwellings
1.2. Otros edificios y construcciones	52 855	52 844	52 731	53 013	54 342	56 288	57 893	59 036	61 320	67 610	1.2. Other buildings and structures
1.2.1. Edificios no residenciales	29 955	29 765	29 622	29 707	30 341	31 572	32 637	33 422	34 721	38 372	1.2.1. Buildings other than dwellings
1.2.2. Otras construcciones y mejoras de terrenos	22 900	23 079	23 109	23 306	24 001	24 716	25 256	25 614	26 599	29 238	1.2.2. Other structures
1.3. Maquinaria, bienes de equipo y sistemas de armamento	27 811	27 029	26 719	27 304	27 792	28 080	28 658	29 983	30 619	31 814	1.3. Machinery and equipment and weapons systems
1.4. Recursos biológicos cultivados	8 386	8 476	8 468	8 516	8 775	8 618	7 765	8 240	8 783	9 994	1.4. Cultivated biological resources
1.5. Productos de propiedad intelectual	936	1 171	1 327	1 564	1 729	2 044	2 293	2 553	2 537	2 582	1.5. Intellectual property products
2. Existencias	2 955	2 769	3 043	4 292	5 227	6 099	5 138	5 092	3 474	3 204	2. Inventories
3. Activos no producidos	-	-	-	-	-	-	-	-	-	-	3. Non-produced non-financial assets
4. Terrenos	3 152 405	3 027 247	3 073 263	3 263 153	3 439 928	3 744 192	4 033 952	4 151 138	4 205 973	4 454 772	4. Land
III. ADMINISTRACIONES PÚBLICAS											**III. GENERAL GOVERNMENT**
ACTIVOS FIJOS Y EXISTENCIAS	666 776	656 387	645 572	640 848	639 343	646 555	652 881	651 210	669 712	728 643	FIXED ASSETS AND INVENTORIES
1. Activos fijos	666 317	655 886	645 127	640 534	639 205	646 475	652 828	651 118	669 071	728 298	1. Fixed assets
1.1. Viviendas	7 140	7 870	7 746	8 297	8 626	8 354	8 295	9 098	9 612	10 566	1.1. Dwellings
1.2. Otros edificios y construcciones	558 804	553 060	546 107	541 990	541 661	549 683	556 112	552 651	567 615	619 722	1.2. Other buildings and structures
1.2.1. Edificios no residenciales	162 962	159 400	156 036	153 541	152 193	153 637	154 951	153 219	155 924	170 050	1.2.1. Buildings other than dwellings
1.2.2. Otras construcciones y mejoras de terrenos	395 842	393 660	390 071	388 449	389 468	396 046	401 161	399 432	411 691	449 672	1.2.2. Other structures
1.3. Maquinaria, bienes de equipo y sistemas de armamento	71 735	66 433	63 027	62 156	60 843	59 789	59 086	59 118	60 662	65 175	1.3. Machinery and equipment and weapons systems
1.4. Recursos biológicos cultivados	-	-	-	-	-	-	-	-	-	-	1.4. Cultivated biological resources
1.5. Productos de propiedad intelectual	28 638	28 523	28 247	28 091	28 075	28 649	29 335	30 251	31 182	32 835	1.5. Intellectual property products
2. Existencias	459	501	445	314	138	80	53	92	641	345	2. Inventories
3. Activos no producidos	-	-	-	-	-	-	-	-	-	-	3. Non-produced non-financial assets
4. Terrenos	-	-	-	-	-	-	-	-	-	-	4. Land

Latest published information available by INE at 29/09/2023

EUR millions

2.3 Total economy. Balance sheets for non-financial assets. By institutional sector Benchmark Revision 2019.

Fuente: INE. / Source: INE.

2.3 Economía nacional. Balances activos no financieros. Detalle por sectores institucionales. (cont.) Revisión estadística. 2019

Última información disponible publicada por el INE el 29/09/2023

Millones de euros

	2012	2013	2014	2015	2016	2017	2018	2019	2020	2021	
IV. INSTITUCIONES FINANCIERAS											**IV. FINANCIAL CORPORATIONS**
ACTIVOS FIJOS Y EXISTENCIAS	51 661	48 047	47 829	49 388	50 708	51 144	49 494	47 442	49 156	48 746	FIXED ASSETS AND INVENTORIES
1. Activos fijos	51 240	47 714	47 426	48 973	50 415	51 110	49 456	47 330	49 000	48 611	1. Fixed assets
1.1. Viviendas	30 138	29 482	30 159	30 864	31 506	31 779	30 833	29 909	29 761	29 851	1.1. Dwellings
1.2. Otros edificios y construcciones	6 190	5 424	5 326	6 362	6 375	6 186	5 296	3 163	2 180	405	1.2. Other buildings and structures
1.2.1. Edificios no residenciales	6 190	5 424	5 326	6 362	6 375	6 186	5 296	3 163	2 180	405	1.2.1. Buildings other than dwellings
1.2.2. Otras construcciones y mejoras de terrenos	-	-	-	-	-	-	-	-	-	-	1.2.2. Other structures
1.3. Maquinaria, bienes de equipo y sistemas de armamento	9 284	7 490	6 429	5 867	5 413	4 870	4 255	4 240	4 692	4 999	1.3. Machinery and equipment and weapons systems
1.4. Recursos biológicos cultivados	-	-	-	-	-	-	-	-	-	-	1.4. Cultivated biological resources
1.5. Productos de propiedad intelectual	5 628	5 318	5 512	5 880	7 121	8 275	9 072	10 018	12 367	13 356	1.5. Intellectual property products
2. Existencias	421	333	403	415	293	34	38	112	156	135	2. Inventories
3. Activos no producidos	-	-	-	-	-	-	-	-	-	-	3. Non-produced non-financial assets
4. Terrenos	-	-	-	-	-	-	-	-	-	-	4. Land
V. SOCIEDADES NO FINANCIERAS											**V. NON-FINANCIAL CORPORATIONS**
ACTIVOS FIJOS Y EXISTENCIAS	2 079 655	2 055 420	2 076 008	2 111 516	2 179 761	2 259 923	2 365 420	2 453 252	2 540 121	2 763 132	FIXED ASSETS AND INVENTORIES
1. Activos fijos	1 879 230	1 860 065	1 882 884	1 912 120	1 972 374	2 042 637	2 131 263	2 215 650	2 303 694	2 506 839	1. Fixed assets
1.1. Viviendas	356 421	342 501	361 449	385 179	414 715	440 672	486 350	536 275	573 350	631 023	1.1. Dwellings
1.2. Otros edificios y construcciones	1 006 901	1 004 362	1 001 027	993 848	1 006 373	1 033 783	1 055 891	1 067 897	1 105 328	1 218 771	1.2. Other buildings and structures
1.2.1. Edificios no residenciales	515 518	507 805	501 608	492 727	494 599	504 880	513 365	517 927	532 290	585 749	1.2.1. Buildings other than dwellings
1.2.2. Otras construcciones y mejoras de terrenos	491 383	496 557	499 419	501 121	511 774	528 903	542 526	549 970	573 038	633 022	1.2.2. Other structures
1.3. Maquinaria, bienes de equipo y sistemas de armamento	439 264	431 757	434 522	441 907	454 763	465 381	481 698	499 864	512 418	537 265	1.3. Machinery and equipment and weapons systems
1.4. Recursos biológicos cultivados	2 686	3 468	4 535	6 083	7 466	9 560	10 797	12 388	14 078	16 759	1.4. Cultivated biological resources
1.5. Productos de propiedad intelectual	73 958	77 977	81 351	85 103	89 057	93 241	96 527	99 226	98 520	103 021	1.5. Intellectual property products
2. Existencias	200 425	195 355	193 124	199 396	207 387	217 286	234 157	237 602	236 427	256 293	2. Inventories
3. Activos no producidos	-	-	-	-	-	-	-	-	-	-	3. Non-produced non-financial assets
4. Terrenos	-	-	-	-	-	-	-	-	-	-	4. Land

Latest published information available by INE at 29/09/2023

EUR millions

2.3 Total economy. Balance sheets for non-financial assets. By institutional sector (cont'd) Benchmark Revision 2019.

Fuente: INE. / Source: INE.

2.4 Cuentas de operaciones financieras. Detalle por sectores institucionales (SEC 2010)

Período de referencia: 2024-I (Última información disponible publicada el 10/04/2024)

Millones de euros

	TOTAL ECONOMÍA (no consolidada) (S.1)/ *TOTAL ECONOMY (non-consolidated) (S.1)* 1=2 a 5	Instituciones financieras (S.12)/ *Financial institutions (S.12)* 2	Administraciones públicas (S.13)/ *General government (S.13)* 3	Sociedades no financieras (S.11)/ *Non-financial corporations (S.11)* 4	Hogares e instituciones sin fines de lucro (S.14/5)/ *Households and non-profit institutions (S.14/5)* 5	Operaciones entre sectores residentes/ *Transactions between residents sectors* 6	TOTAL ECONOMÍA (consolidada) (S.1*)/ *TOTAL ECONOMY (consolidated) (S.1*)* 7=1-6	RESTO DEL MUNDO (S.2)/ *REST OF THE WORLD (S.2)* 8	Total/ *Total* 9=1+8	
I. ADQUISICIONES NETAS DE ACTIVOS FINANCIEROS (F)	**9 524**	**-16 007**	**26 932**	**-7 938**	**6 536**	**-50 958**	**47 397**	**47 397**	**56 921**	**I. NET ACQUISITION OF FINANCIAL ASSETS (F)**
1. Oro monetario y DEG (F.1)	46	46	-	-	-	-	46	-4	43	1. Monetary gold and SDRs (F.1)
2. Efectivo y depósitos (F.2)	-8 201	-34 009	29 674	-3 537	-330	-35 375	27 174	4 610	-3 591	2. Currency and deposits (F.2)
2.1. Efectivo (F.21)	-3 037	-39	-	-384	-2 614	-3 017	-20	1 100	-1 937	2.1. Currency (F.21)
2.2. Depósitos transferibles (F.22)	-38 158	310	-17 562	-5 442	-15 464	-38 158	-	-329	-38 487	2.2. Transferable deposits (F.22)
2.3. Otros depósitos (F.29)	32 994	-34 279	47 236	2 290	17 748	5 800	27 194	3 838	36 833	2.3. Other deposits (F.29)
3. Valores representativos de deuda (F.3)	26 223	20 231	6 059	-1 815	1 747	8 284	17 938	45 574	71 797	3. Debt securities (F.3)
3.1. Valores a corto plazo (F.31)	13 832	11 814	906	-78	1 191	-177	14 010	-1 318	12 514	3.1. Short term (F.31)
3.2. Valores a largo plazo (F.32)	12 390	8 417	5 154	-1 737	556	8 462	3 928	46 892	59 282	3.2. Long term (F.32)
4. Préstamos (F.4)	-276	552	-2 241	1 412	-	-2 773	2 497	2 636	2 360	4. Loans (F.4)
5. Participaciones en el ctal. y en fondos de inversión (F.5)	27 690	3 766	1 308	12 590	10 026	14 337	13 354	-6 101	21 589	5. Equity and investment fund shares (F.5)
5.1. Acciones (F.511/2)	12 900	4 368	964	8 076	-508	5 291	7 610	-9 325	3 575	5.1. Shares (F.511/2)
5.2. Otras participaciones en el capital (F.519)	2 991	1 596	467	893	35	308	2 683	2 811	5 802	5.2. Other equity (F.519)
5.3. Participac. en fondos de inversión (F.52)	11 799	-2 198	-123	3 621	10 499	8 738	3 061	412	12 211	5.3. Investment fund shares (F.52)
6. Seguros, pensiones y garantías estandarizadas (F.6)	65	413	-	-361	13	81	-17	1 404	1 469	6. Insurance, pensions and standardised guarantees (F.6)
7. Otros activos (F.7/8)	-36 022	-7 007	-7 868	-16 228	-4 920	-35 512	-510	-721	-36 744	7. Other assets (F.7/8)
TOTAL (=I=II+III)	**9 524**	**-16 007**	**26 932**	**-7 938**	**6 536**	**-50 958**	**47 397**	**47 397**	**56 921**	**TOTAL (=I=II+III)**
II. OPERACIONES FINANCIERAS NETAS (=I-III) (B.9)	**13 085**	**8 824**	**-6 789**	**2 407**	**8 643**	**-**	**13 085**	**-13 085**	**-0**	**II. NET FINANCIAL TRANSACTIONS (=I-III) (B.9)**
III. PASIVOS NETOS CONTRAÍDOS(F)	**-3 561**	**-24 831**	**33 721**	**-10 345**	**-2 106**	**-50 958**	**60 482**	**60 482**	**56 921**	**III.NET INCURRENCE OF LIABILITIES (F)**
1. Oro monetario y DEG (F.1)	-4	-4	-	-	-	-	-4	46	43	1. Monetary gold and SDRs (F.1)
2. Efectivo y depósitos (F.2)	-30 766	-30 744	-21	-	-	-35 375	4 610	27 174	-3 591	2. Currency and deposits (F.2)
1.1. Efectivo (F.21)	-1 917	-1 917	-	-	-	-3 017	1 100	-20	-1 937	1.1. Currency (F.21)
1.2. Depósitos transferibles (F.22)	-38 487	-38 487	-	-	-	-38 158	-329	-	-38 487	1.2. Transferable deposits (F.22)
1.3. Otros depósitos (F.29)	9 639	9 660	-21	-	-	5 800	3 838	27 194	36 833	1.3. Other deposits (F.29)
3. Valores representativos de deuda (F.3)	53 858	2 128	48 599	3 131	-	8 284	45 574	17 938	71 797	3. Debt securities (F.3)
2.1. Valores a corto plazo (F.31)	-1 496	-2 801	13	1 293	-	-177	-1 318	14 010	12 514	2.1. Short term (F.31)
2.2. Valores a largo plazo (F.32)	55 354	4 929	48 586	1 839	-	8 462	46 892	3 928	59 282	2.2. Long term (F.32)
4. Préstamos (F.4)	-137	-1 142	279	4 123	-3 397	-2 773	2 636	2 497	2 360	4. Loans (F.4)
5. Participaciones en el ctal. y en fondos de inversión (F.5)	8 235	10 460	-	-2 225	-	14 337	-6 101	13 354	21 589	5. Equity and investment fund shares (F.5)
5.1. Acciones (F.511/2)	-4 034	150	-	-4 184	-	5 291	-9 325	7 610	3 575	5.1. Shares (F.511/2)
5.2. Otras participaciones en el capital (F.519)	3 119	1 160	-	1 959	-	308	2 811	2 683	5 802	5.2. Other equity (F.519)
5.3. Participac. en fondos de inversión (F.52)	9 150	9 150	-	-	-	8 738	412	3 061	12 211	5.3. Investment fund shares (F.52)
6. Seguros, pensiones y garantías estandarizadas (F.6)	1 485	1 821	-271	-65	-	81	1 404	-17	1 469	6. Insurance, pensions and standardised guarantees (F.6)
7. Otros pasivos (F.7/8)	-36 233	-7 349	-14 864	-15 310	1 290	-35 512	-721	-510	-36 744	7. Other liabilities (F.7/8)

Reference period: 2024 Q1 (Information made available on 10/04/2024)

EUR millions

2.4 Financial transactions account. Detail by institutional sector (ESA 2010)

2. MAIN ECONOMIC INDICATORS

Período de referencia: 2024-I (Última información disponible publicada el 10/04/2024)

Millones de euros

	TOTAL ECONOMÍA (no consolidada) (S.1)/ *TOTAL ECONOMY (non-consolidated) (S.1)* 1=2a5	Instituciones financieras (S.12)/ *Financial institutions (S.12)* 2	Administraciones públicas (S.13)/ *General government (S.13)* 3	Sociedades no financieras (S.11)/ *Non-financial corporations (S.11)* 4	Hogares e instituciones sin fines de lucro (S.14/5)/ *Households and non-profit institutions (S.14/5)* 5	Operaciones entre sectores residentes/ *Transactions between residents sectors* 6	TOTAL ECONOMÍA (consolidada) (S.1*)/ *TOTAL ECONOMY (consolidated) (S.1*)* 7=1-6	RESTO DEL MUNDO (S.2)/ *REST OF THE WORLD (S.2)* 8	Total/ *Total* 9=1+8	
I. ACTIVOS FINANCIEROS (AF)	**12 290 055**	**5 277 142**	**954 887**	**3 173 570**	**2 884 456**	**9 336 505**	**2 953 549**	**3 720 872**	**16 010 926**	**I. OUTSTANDING FINANCIAL ASSETS (AF)**
1. Oro monetario y DEG (AF.1)	33 733	33 733	-	-	-	-	33 733	14 665	48 398	1. Monetary gold and SDRs (AF.1)
2. Efectivo y depósitos (AF.2)	2 702 958	1 099 489	191 048	349 453	1 062 968	2 120 932	582 027	966 689	3 669 647	2. Currency and deposits (AF.2)
2.1. Efectivo (AF.21)	57 678	7 671	-	6 401	43 606	57 442	236	116 481	174 159	2.1. Currency (AF.21)
2.2. Depósitos transferibles (AF.22)	1 295 006	58 098	121 231	259 759	855 918	1 295 006	-	30 924	1 325 930	2.2. Transferable deposits (AF.22)
2.3. Otros depósitos (AF.29)	1 350 275	1 033 721	69 817	83 293	163 444	768 483	581 791	819 284	2 169 559	2.3. Other deposits (AF.29)
3. Valores representativos de deuda (AF.3)	1 666 600	1 560 316	41 777	24 877	39 630	1 060 130	606 470	948 509	2 615 109	3. Debt securities (AF.3)
3.1. Valores a corto plazo (AF.31)	107 203	65 539	5 125	9 936	26 604	67 832	39 371	50 296	157 500	3.1. Short term (AF.31)
3.2. Valores a largo plazo (AF.32)	1 559 397	1 494 777	36 652	14 941	13 026	992 298	567 099	898 213	2 457 609	3.2. Long term (AF.32)
4. Préstamos (AF.4)	2 259 738	1 453 574	377 276	428 889	-	1 897 171	362 567	451 538	2 711 276	4. Loans (AF.4)
5. Participaciones en el ctal. y en fondos de inversión (AF.5)	4 267 759	891 357	201 404	1 836 540	1 338 458	3 119 961	1 147 798	1 140 408	5 408 167	5. Equity and investment fund shares (AF.5)
5.1. Acciones (AF.511/2)	2 175 052	602 627	54 234	1 206 338	311 852	1 513 153	661 899	521 607	2 696 659	5.1. Shares (AF.511/2)
5.2. Otras participaciones en el capital (AF.519)	1 357 706	105 614	143 606	543 976	564 510	1 204 670	153 036	605 121	1 962 826	5.2. Other equity (AF.519)
5.3. Participac. en fondos de inversión (AF.52)	735 002	183 115	3 564	86 226	462 097	402 138	332 864	13 680	748 682	5.3. Investment fund shares (AF.52)
6. Seguros, pensiones y garantías estandarizadas (AF.6)	412 210	37 129	-	9 702	365 379	393 957	18 253	12 939	425 150	6. Insurance, pensions and standardised guarantees (AF.6)
7. Otros activos (AF.7/8)	947 057	201 544	143 383	524 109	78 021	744 356	202 701	186 124	1 133 180	7. Other assets (AF.7/8)
TOTAL (=I=II+III)	**12 290 055**	**5 277 142**	**954 887**	**3 173 570**	**2 884 456**	**9 336 505**	**2 953 549**	**3 720 872**	**16 010 926**	**TOTAL (=I=II+III)**
II. ACTIVOS FINANCIEROS NETOS (=I-III) (BF.90)	**-767 322**	**-87 143**	**-1 137 803**	**-1 685 113**	**2 142 737**	**-**	**-767 322**	**785 851**	**18 528**	**II. NET FINANCIAL ASSETS (=I-III) (BF.90)**
III.PASIVOS (AF)	**13 057 377**	**5 364 285**	**2 092 691**	**4 858 683**	**741 719**	**9 336 505**	**3 720 872**	**2 935 021**	**15 992 398**	**III.OUTSTANDING LIABILITIES (AF)**
1. Oro monetario y DEG (AF.1)	14 665	14 665	-	-	-	-	14 665	15 205	29 870	1. Monetary gold and SDRs (AF.1)
2. Efectivo y depósitos (AF.2)	3 087 620	3 082 355	5 265	-	-	2 120 932	966 689	582 027	3 669 647	2. Currency and deposits (AF.2)
1.1. Efectivo (AF.21)	173 923	173 923	-	-	-	57 442	116 481	236	174 159	1.1. Currency (AF.21)
1.2. Depósitos transferibles (AF.22)	1 325 930	1 325 930	-	-	-	1 295 006	30 924	-	1 325 930	1.2. Transferable deposits (AF.22)
1.3. Otros depósitos (AF.29)	1 587 767	1 582 502	5 265	-	-	768 483	819 284	581 791	2 169 559	1.3. Other deposits (AF.29)
3. Valores representativos de deuda (AF.3)	2 008 638	466 867	1 419 489	122 283	-	1 060 130	948 509	606 470	2 615 109	3. Debt securities (AF.3)
2.1. Valores a corto plazo (AF.31)	118 128	37 668	74 893	5 568	-	67 832	50 296	39 371	157 500	2.1. Short term (AF.31)
2.2. Valores a largo plazo (AF.32)	1 890 510	429 199	1 344 596	116 715	-	992 298	898 213	567 099	2 457 609	2.2. Long term (AF.32)
4. Préstamos (AF.4)	2 348 709	94 954	493 324	1 078 974	681 457	1 897 171	451 538	362 567	2 711 276	4. Loans (AF.4)
5. Participaciones en el ctal. y en fondos de inversión (AF.5)	4 260 369	1 105 435	-	3 154 934	-	3 119 961	1 140 408	1 147 798	5 408 167	5. Equity and investment fund shares (AF.5)
5.1. Acciones (AF.511/2)	2 034 760	424 763	-	1 609 998	-	1 513 153	521 607	661 899	2 696 659	5.1. Shares (AF.511/2)
5.2. Otras participaciones en el capital (AF.519)	1 809 790	264 854	-	1 544 936	-	1 204 670	605 121	153 036	1 962 826	5.2. Other equity (AF.519)
5.3. Participac. en fondos de inversión (AF.52)	415 818	415 818	-	-	-	402 138	13 680	332 864	748 682	5.3. Investment fund shares (AF.52)
6. Seguros, pensiones y garantías estandarizadas (AF.6)	406 897	398 025	6 915	1 957	-	393 957	12 939	18 253	425 150	6. Insurance, pensions and standardised guarantees (AF.6)
7. Otros pasivos (AF.7/8)	930 479	201 984	167 698	500 535	60 262	744 356	186 124	202 701	1 133 180	7. Other liabilities (AF.7/8)

Reference period: 2024 Q1 (Information made available on 10/04/2024)

EUR millions

2.5 Financial balance sheets. Detail by institutional sector (ESA 2010)

2. MAIN ECONOMIC INDICATORS

Millones de euros

	Serie en cuadro y columna/ Time Series in Table and Column	2022	2023	2023 I	2023 II	2023 III	2023 IV	2024 I	
A. BALANZA DE PAGOS									**A. BALANCE OF PAYMENTS**
A.1. Cuenta corriente (I - P)	**17.1/1**	**8 239**	**37 689**	**10 466**	**8 584**	**10 475**	**8 164**	**11 972**	**A.1. Current account (Receipts-Payments)**
1.1. Bienes	17.4/1	-59 187	-32 777	-4 362	-7 929	-11 776	-8 710	-5 958	1.1. Goods
1.2. Servicios	17.4/4	75 501	92 897	16 903	24 812	30 011	21 172	20 395	1.2. Services
1.3. Renta primaria	17.5/1	6 396	-9 467	-436	-4 649	-3 167	-1 215	-1 921	1.3. Primary income
1.4. Renta secundaria	17.6/1	-14 471	-12 965	-1 639	-3 650	-4 593	-3 083	-544	1.4. Secondary income
A.2. Cuenta de capital (I - P)	**17.6/10**	**12 507**	**16 005**	**2 854**	**2 246**	**3 275**	**7 630**	**1 113**	**A.2. Capital account (Receipts-Payments)**
CUENTA CORRIENTE MÁS CUENTA DE CAPITAL (a)	17.1/5	20 746	53 694	13 320	10 830	13 750	15 794	13 085	CURRENT AND CAPITAL ACCOUNT (a)
A.3. Cuenta financiera (VNA - VNP)	**17.1/6**	**26 134**	**59 960**	**8 780**	**13 904**	**16 081**	**21 196**	**7 504**	**A.3. Financial account** (net change in assets-net change in liabilities)
3.1. Total, excepto Banco de España	17.2/3	-4 141	-55 398	-47 390	-19 753	-7 548	19 293	36 362	3.1. Total excluding Banco de España
3.1.1. Inversión directa	17.2/7	-701	-4 164	2 678	-15 856	5 343	3 670	-3 520	3.1.1. Direct investment
3.1.2. Inversión de cartera	17.2/8	33 784	-14 755	22 390	-11 412	-11 575	-14 157	-9 421	3.1.2. Portfolio investment
3.1.3. Otra inversión	17.2/9	-39 467	-32 331	-69 947	8 752	388	28 476	51 811	3.1.3. Other investment
3.1.4. Derivados financieros	17.2/10	2 243	-4 147	-2 511	-1 236	-1 704	1 305	-2 508	3.1.4. Financial derivatives
3.2. Banco de España	17.2/2	30 276	115 358	56 170	33 656	23 629	1 902	-28 858	3.2. Banco de España
3.2.1. Reservas	17.2/11	4 419	6 000	1 957	1 683	1 965	395	516	3.2.1. Reserves
3.2.2. Posición neta BE frente al Eurosistema	17.2/12	22 896	119 257	57 354	34 448	24 125	3 330	-27 688	3.2.2. BE net position with the Eurosystem
3.2.3. Otros del BE	17.2/13	2 961	-9 900	-3 142	-2 475	-2 462	-1 822	-1 687	3.2.3. Other BE
A.4. Errores y omisiones netos	**17.1/9**	**5 389**	**6 266**	**-4 541**	**3 074**	**2 331**	**5 402**	**-5 581**	**A.4. Net errors and omissions**
B. POSICIÓN DE INVERSIÓN INTERNACIONAL									**B. INTERNATIONAL INVESTMENT POSITION**
B.1. Posición total neta	**17.21/1**	**-807 648**	**-772 230**	**-823 563**	**-797 165**	**-769 617**	**-772 230**	**-762 961**	**B.1. Total net position**
1.1. Banco de España	17.21/13	-249 266	-128 536	-191 349	-158 946	-138 519	-128 536	-156 250	1.1. Banco de España
1.2. Resto sectores	17.21/2	-558 381	-643 694	-632 214	-638 219	-631 098	-643 694	-606 711	1.2. Other sectors

EUR millions

a. El saldo de la cuenta corriente y de capital determina la capacidad (+) o necesidad (-) de financiación de la economía./ The current and capital account balance determines the net lending (+) or borrowing (-).

2.7 Cuentas financieras (SEC2010)
Operaciones financieras netas y Activos financieros netos de los sectores institucionales

% del PIB

	Operaciones financieras netas (a)								Activos financieros netos							
	Economía nacional							Resto del Mundo (=-1)	Economía nacional							Resto del mundo (=-9)
	Total	Sociedades no financieras	Instituciones financieras			Administraciones públicas	Hogares e ISFLSH		Total	Sociedades no financieras	Instituciones financieras			Administraciones públicas	Hogares e ISFLSH	
			Total	Monetarias	no monetarias						Total	Monetarias	no monetarias			
	1	2	3	4	5	6	7	8	9	10	11	12	13	14	15	16
20	6,39	-0,49	10,10	8,76	1,34	-29,31	26,09	-6,39	-312,95	-542,83	24,91	40,23	-15,32	-388,88	593,85	317,78
21	5,84	3,72	11,74	10,79	0,96	-34,44	24,82	-5,84	-311,19	-564,72	13,31	26,75	-13,44	-413,11	653,33	315,84
22	5,56	4,54	12,05	9,85	2,20	-18,23	7,20	-5,56	-251,20	-486,56	-11,63	-6,35	-5,28	-330,81	577,79	255,99
23	12,84	10,97	9,82	8,71	1,11	-16,77	8,83	-12,84	-223,53	-464,74	-21,29	-14,75	-6,54	-303,64	566,14	228,12
20 *I*	2,44	0,45	2,55	2,18	0,37	-3,61	3,06	-2,44	-70,89	-124,11	6,12	9,89	-3,77	-84,50	131,60	71,96
II	1,72	0,20	2,45	2,17	0,28	-7,17	6,25	-1,72	-77,26	-134,23	6,16	9,91	-3,75	-96,60	147,40	78,48
III	1,14	-0,46	2,53	2,17	0,36	-8,37	7,45	-1,14	-79,77	-137,84	7,92	11,49	-3,57	-100,41	150,56	81,05
IV	1,08	-0,67	2,58	2,24	0,34	-10,16	9,33	-1,08	-85,03	-146,66	4,71	8,94	-4,23	-107,37	164,29	86,28
21 *I*	1,18	0,30	3,00	2,81	0,19	-11,29	9,17	-1,18	-83,99	-150,29	4,05	8,28	-4,23	-107,08	169,33	85,16
II	1,29	0,93	2,86	2,65	0,21	-8,42	5,92	-1,29	-78,16	-143,55	3,50	6,06	-2,56	-103,96	165,85	79,31
III	1,73	1,44	2,80	2,59	0,21	-7,96	5,45	-1,73	-77,41	-139,26	2,56	5,97	-3,41	-102,13	161,43	78,54
IV	1,65	1,04	3,09	2,74	0,35	-6,77	4,28	-1,65	-71,64	-131,61	3,20	6,43	-3,24	-99,94	156,72	72,83
22 *I*	1,34	0,46	2,69	2,28	0,41	-5,27	3,47	-1,34	-67,72	-126,92	0,43	2,03	-1,60	-91,86	150,62	68,98
II	1,40	0,84	3,07	2,50	0,57	-4,43	1,92	-1,40	-64,03	-122,94	-2,37	-1,14	-1,23	-84,46	145,75	65,25
III	1,27	0,94	3,29	2,62	0,68	-3,79	0,84	-1,27	-59,20	-118,17	-3,14	-2,39	-0,75	-77,34	139,45	60,37
IV	1,54	2,30	3,00	2,46	0,54	-4,73	0,98	-1,54	-60,25	-118,53	-6,55	-4,85	-1,70	-77,15	141,97	61,40
23 *I*	2,65	3,43	2,81	2,33	0,47	-4,26	0,67	-2,65	-60,04	-119,60	-5,38	-3,77	-1,61	-76,38	141,32	61,24
II	3,02	2,97	2,50	2,21	0,29	-4,52	2,08	-3,02	-56,79	-117,74	-5,08	-3,54	-1,54	-76,49	142,52	57,91
III	3,48	2,71	2,27	2,10	0,17	-4,33	2,83	-3,48	-53,77	-113,94	-6,74	-5,06	-1,68	-72,71	139,62	54,88
IV	3,69	1,85	2,24	2,06	0,18	-3,65	3,25	-3,69	-52,93	-113,46	-4,09	-2,38	-1,71	-78,05	142,68	54,08
24 *I*	3,63	1,46	2,38	2,22	0,16	-3,95	3,74	-3,63	-51,83	-113,81	-5,89	-3,90	-1,98	-76,85	144,72	53,08

CUENTAS FINANCIERAS
Operaciones financieras netas (a)

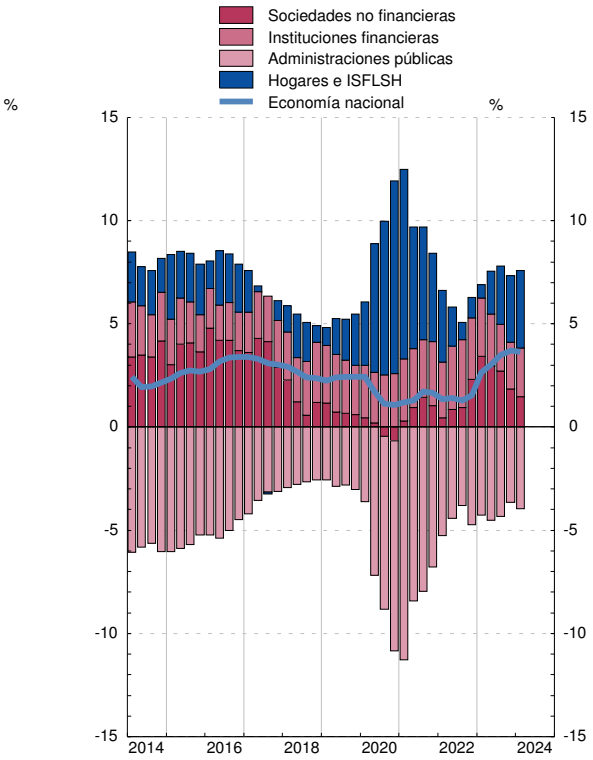

CUENTAS FINANCIERAS
Activos financieros netos

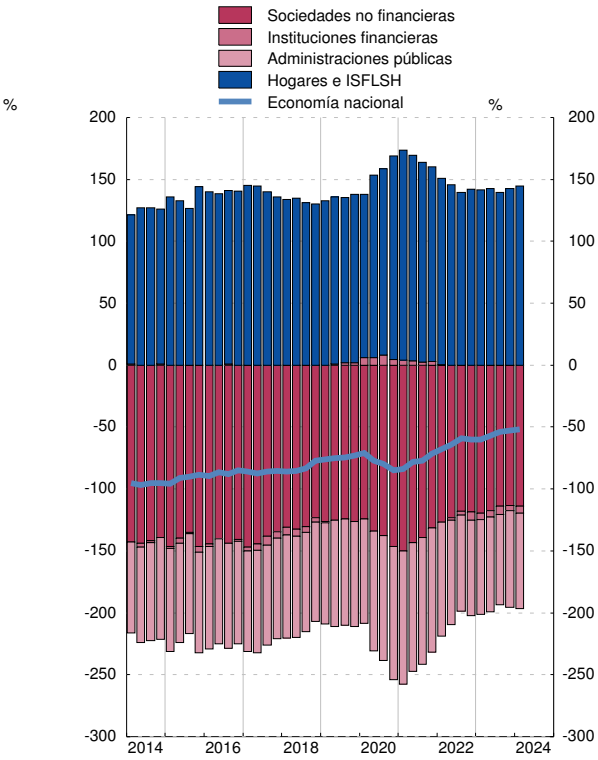

(a) En el cómputo de las ratios trimestrales se utilizan los flujos acumulados de los últimos cuatro trimestres de las operaciones financieras netas y del PIB.

2.8 Precios y tipos de interés (antiguo indicador de convergencia)

	Precios (a)			Tipos de interés (b)		
	Zona del euro T12,12	España T12,12	Diferencia	Zona del euro (c)	España (c)	Diferencia
	1	2	3 = 2-1	4	5	6 = 5-4
14	0,4	-0,2	-0,6	2,3	2,7	0,4
15	0,2	-0,6	-0,8	1,3	1,7	0,5
16	0,2	-0,3	-0,6	0,9	1,4	0,5
17	1,5	2,0	0,5	1,2	1,6	0,4
18	1,8	1,7	-0,0	1,3	1,4	0,2
19	1,2	0,8	-0,4	0,6	0,7	0,1
20	0,3	-0,3	-0,6	0,2	0,4	0,2
20 *Mar*	1,1	0,7	-0,4	0,4	0,4	0,1
Abr	1,0	0,5	-0,5	0,3	0,4	0,1
May	0,9	0,3	-0,6	0,3	0,4	0,1
Jun	0,8	0,3	-0,6	0,3	0,4	0,1
Jul	0,8	0,1	-0,6	0,3	0,4	0,1
Ago	0,7	0,0	-0,6	0,3	0,4	0,1
Sep	0,6	-0,0	-0,6	0,3	0,4	0,1
Oct	0,5	-0,1	-0,6	0,3	0,4	0,2
Nov	0,4	-0,2	-0,6	0,3	0,4	0,2
Dic	0,3	-0,3	-0,6	0,2	0,4	0,2
21 *Ene*	0,2	-0,4	-0,6	0,2	0,3	0,2
Feb	0,2	-0,5	-0,7	0,2	0,3	0,2
Mar	0,2	-0,4	-0,6	0,2	0,3	0,2
Abr	0,4	-0,2	-0,5	0,1	0,3	0,2
May	0,5	0,1	-0,4	0,1	0,3	0,1
Jun	0,6	0,3	-0,3	0,1	0,3	0,1

PRECIOS

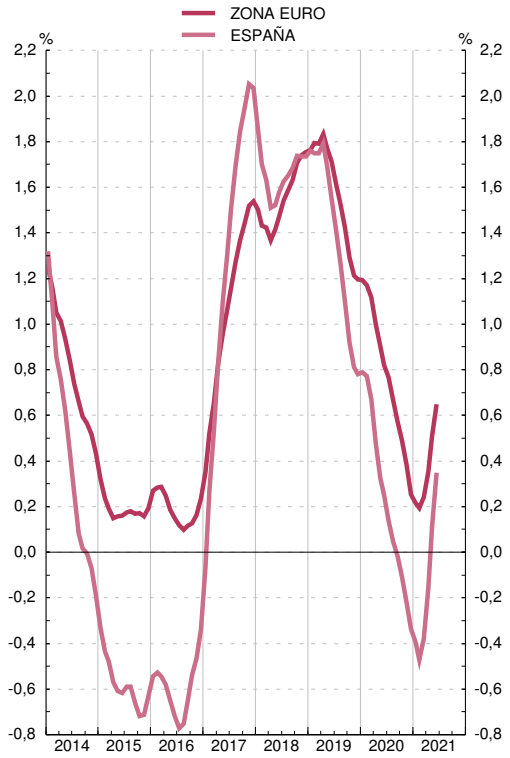

TIPOS DE INTERÉS

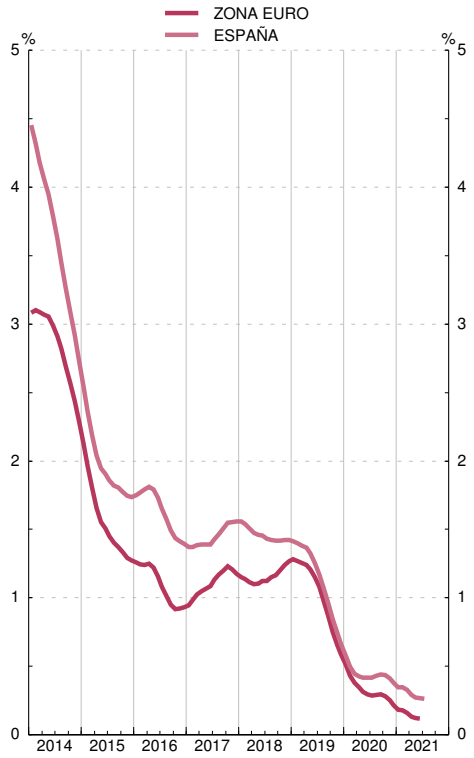

Fuente: Eurostat, Instituto Nacional de Estadística, Banco Central Europeo y Banco de España.

(a) Los IPC utilizados en las columnas 1 y 2 son: antes de diciembre de 1995, IPC nacionales. Desde diciembre de 1995 hasta noviembre de 1996, índices transitorios de precios de consumo. Desde diciembre de 1996, índices armonizados de precios de consumo.

(b) Tipo de interés de los bonos a diez años, que se utilizó para medir la convergencia de tipos de interés. Para España véase también la columna 11 del cuadro 2.10 de este Boletín.

Para los datos de los IPC y tipos de interés por países véanse los cuadros 26.15 y 26.23 de este Boletín, respectivamente.

(c) Media de los últimos doce meses.

2.9 Déficit y deuda (pasivos) de las Administraciones Públicas (a)

Notificaciones enviadas a la Comisión Europea

Millones de euros y porcentaje

		Déficit	Deuda	PIB pm	Déficit % del PIB	Deuda % del PIB	Diferencia respecto a valores de referencia	
							Déficit	Deuda
		1	2	3	4	5	6=4-3 puntos	7=5-60 puntos
01		3 189	378 883	700 993	0,5	54,0	-2,5	-6,0
02		2 374	384 145	749 552	0,3	51,2	-2,7	-8,8
03		3 009	382 775	802 266	0,4	47,7	-2,6	-12,3
04		941	389 888	859 437	0,1	45,4	-2,9	-14,6
05		-11 421	393 479	927 357	-1,2	42,4	-4,2	-17,6
06		-21 322	392 132	1 003 823	-2,1	39,1	-5,1	-20,9
07		-20 287	384 662	1 075 539	-1,9	35,8	-4,9	-24,2
08		50 731	440 621	1 109 541	4,6	39,7	1,6	-20,3
09		120 576	569 535	1 069 323	11,3	53,3	8,3	-6,7
10		102 193	649 153	1 072 709	9,5	60,5	6,5	0,5
11		103 606	743 043	1 063 763	9,7	69,9	6,7	9,9
12		119 100	927 813	1 031 104	11,6	90,0	8,6	30,0
13		76 838	1 025 655	1 020 677	7,5	100,5	4,5	40,5
14		63 097	1 084 846	1 032 608	6,1	105,1	3,1	45,1
15		57 235	1 113 661	1 078 092	5,3	103,3	2,3	43,3
16		47 893	1 145 050	1 114 420	4,3	102,7	1,3	42,7
17		36 228	1 183 412	1 162 492	3,1	101,8	0,1	41,8
18		31 224	1 208 861	1 203 859	2,6	100,4	-0,4	40,4
19		38 116	1 223 355	1 245 513	3,1	98,2	0,1	38,2
20		113 199	1 345 786	1 119 010	10,1	120,3	7,1	60,3
21		82 262	1 428 133	1 222 290	6,7	116,8	3,7	56,8
22		63 736	1 502 799	1 346 377	4,7	111,6	1,7	51,6
23	P	53 159	1 573 754	1 461 889	3,6	107,7	0,6	47,7

DÉFICIT PDE

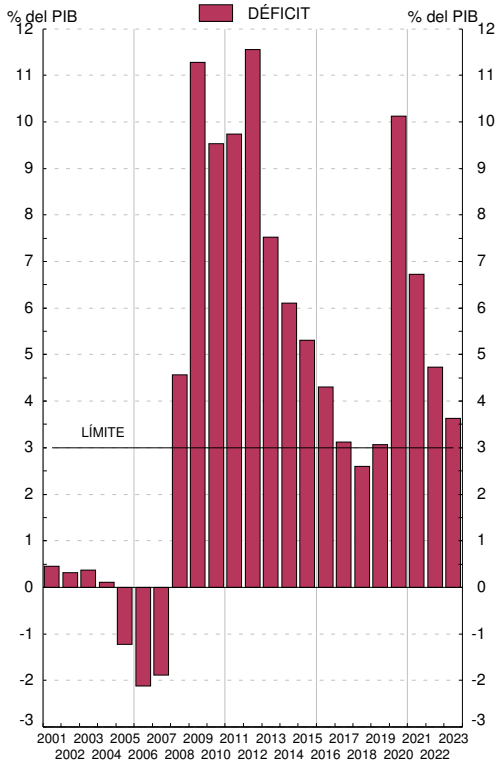

DEUDA PDE

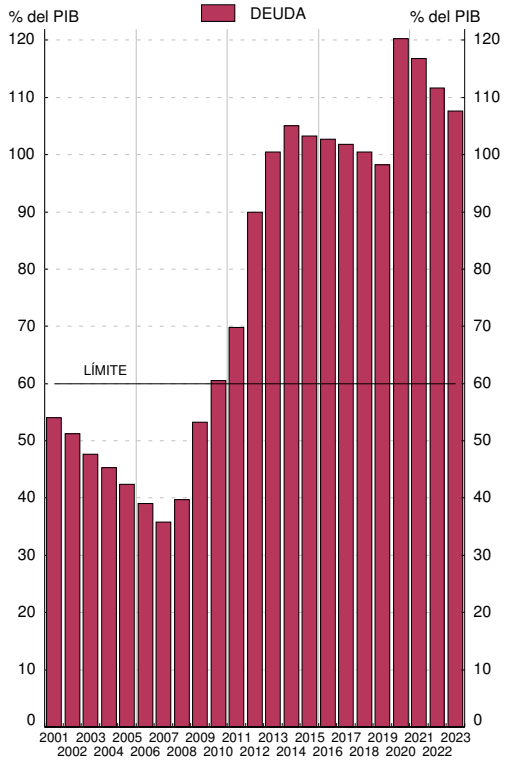

Fuentes: Déficit: Ministerio de Hacienda y Administraciones Públicas; Deuda: Banco de España; PIB pm: Instituto Nacional de Estadística.

a. Los datos recogidos en este cuadro corresponden a los que las autoridades españolas envían a la Comisión Europea dos veces al año (antes del 1 de abril y antes del 1 de octubre) en el marco del Protocolo sobre Déficit Excesivo / Pacto de Estabilidad y Crecimiento (Reglamento 479/2009, revisado por el Reglamento 679/2010; Resolución 97/C 236/01; Reglamento 1466/97 revisado por el Reglamento 1055/2005 y Reglamento 1467/97 revisado por el Reglamento 1056/2005). Los datos corresponden al cuestionario enviado a finales de marzo de 2024 (Véanse también los cuadros 11.3 y 11.12 a 11.13).

2.10 Tipos de interés

Porcentajes

	Operaciones de política monetaria: Subastas principales de financiación (a)	Entidades de crédito. Nuevas operaciones (CBE 1/2010)						Mercados secundarios de valores		
		Préstamos y créditos			Depósitos			Letras del Tesoro a 1 año	Bonos y obligaciones del Estado	
		Tipo sintético	Tipo sintético Hogares e ISFLSH	Tipo sintético Sociedades no financieras	Tipo sintético	Tipo sintético Hogares e ISFLSH	Tipo sintético Sociedades no financieras		A 3 años	A 10 años criterio de convergencia
	1	2	3	4	5	6	7	8	9	10
20	0,00	2,17	2,91	1,97	0,01	0,02	-0,01	-0,41	-0,29	0,38
21	0,00	2,11	2,66	1,91	0,02	0,02	0,02	-0,55	-0,44	0,35
22	2,50	2,53	3,14	2,34	0,04	0,03	0,08	0,78	1,24	2,18
23	4,50	5,14	4,93	5,20	0,43	0,30	0,84	3,38	3,14	3,48
23 *Ago*	4,25	5,44	5,18	5,54	0,49	0,35	0,94	3,63	3,32	3,57
Sep	4,50	5,40	5,12	5,50	0,53	0,37	1,05	3,74	3,44	3,71
Oct	4,50	5,74	5,15	5,94	0,59	0,40	1,21	3,80	3,48	3,95
Nov	4,50	5,43	4,99	5,59	0,63	0,45	1,22	3,59	3,29	3,65
Dic	4,50	5,37	4,96	5,48	0,67	0,47	1,27	3,26	2,77	3,12
24 *Ene*	4,50	5,57	4,98	5,77	0,68	0,48	1,31	3,33	2,74	3,18
Feb	4,50	5,25	4,83	5,41	0,67	0,49	1,25	3,39	2,89	3,27
Mar	4,50	5,16	4,65	5,32	0,71	0,52	1,29	3,46	2,97	3,19
Abr	4,50	5,38	4,70	5,60	0,71	0,53	1,28	3,43	3,03	3,27
May	4,50	5,19	4,64	5,37	0,73	0,55	1,31	3,42	3,10	3,30
Jun	4,25	5,01	4,56	5,14	0,73	0,56	1,26	3,38	3,06	3,35
Jul	4,25	5,14	4,51	5,35	0,73	0,58	1,24	3,32	2,95	3,28
Ago	4,25	-	-	-	-	-	-	2,97	2,64	3,07

MERCADO INTERBANCARIO

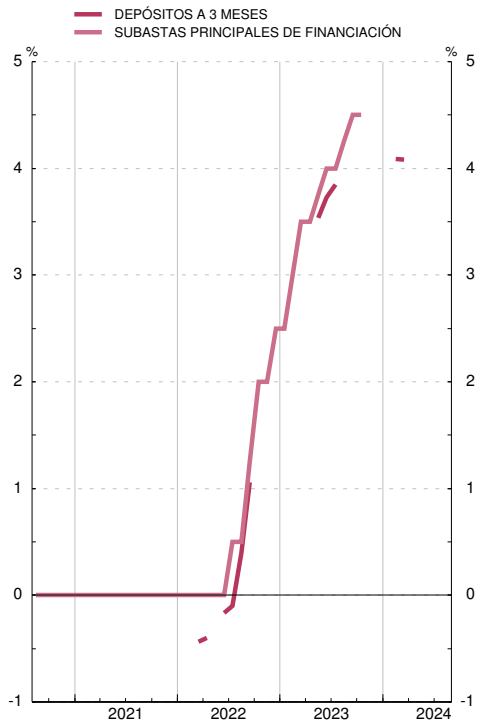

MERCADO DE VALORES

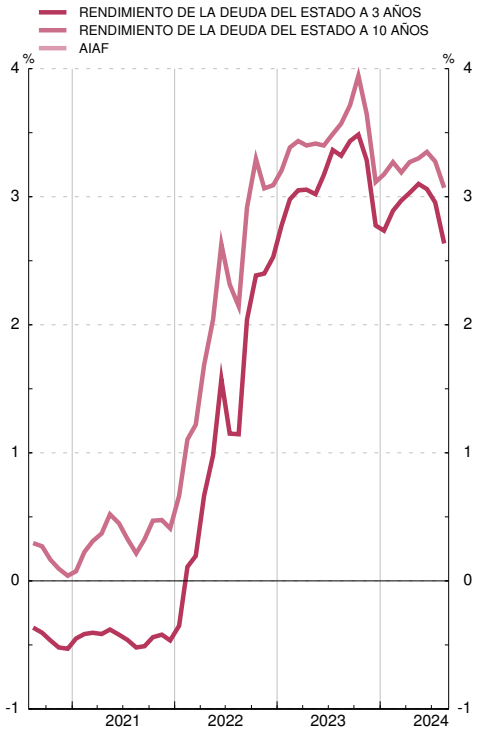

(a) Hasta mayo de 1990 recoge el tipo medio de las subastas de PRM. Desde esa fecha y hasta diciembre de 1998, el de la subasta decenal de adquisiciones temporales de certificados del Banco de España. A partir de enero de 1999, el tipo de las operaciones principales de financiación del Eurosistema.

■ Serie representada gráficamente.

Base 1999 I=100

	Total (a) con precios de consumo frente a:			Componente nominal (b) frente a:	
	Zona del euro	Unión Europea (UE 27) ■	Países desarrollados ■	Unión Europea (UE 27) ■	Países desarrollados ■
	1	2	3	4	5
20	106,5	104,3	108,4	101,6	101,4
21	107,1	104,7	108,9	101,6	101,4
22	107,0	104,4	108,0	101,8	100,1
23	104,9	101,8	107,0	101,8	101,0
23 *Feb*	104,7	101,6	106,6	101,9	100,9
Mar	104,8	101,7	107,0	101,8	100,9
Abr	104,6	101,5	107,0	101,8	101,2
May	104,5	101,3	106,6	101,7	101,0
Jun	104,9	101,7	106,9	101,7	100,9
Jul	104,8	101,6	107,0	101,7	101,1
Ago	104,6	101,6	106,9	101,8	101,0
Sep	105,1	102,2	107,1	102,0	100,9
Oct	105,3	102,3	107,3	101,9	100,8
Nov	105,4	102,2	107,6	101,8	101,2
Dic	105,2	101,9	107,2	101,7	100,9
24 *Ene*	105,4	102,0	107,2	101,7	100,9
Feb	105,0	101,7	106,8	101,8	100,8
Mar	105,7	102,5	107,8	101,8	101,0
Abr	105,7	102,5	107,9	101,8	101,0
May	105,6	102,4	108,0	101,7	101,1
Jun	105,9	102,7	107,9	101,7	100,8
Jul	105,0	101,8	107,1	101,8	101,0

ÍNDICES DE COMPETITIVIDAD DE ESPAÑA

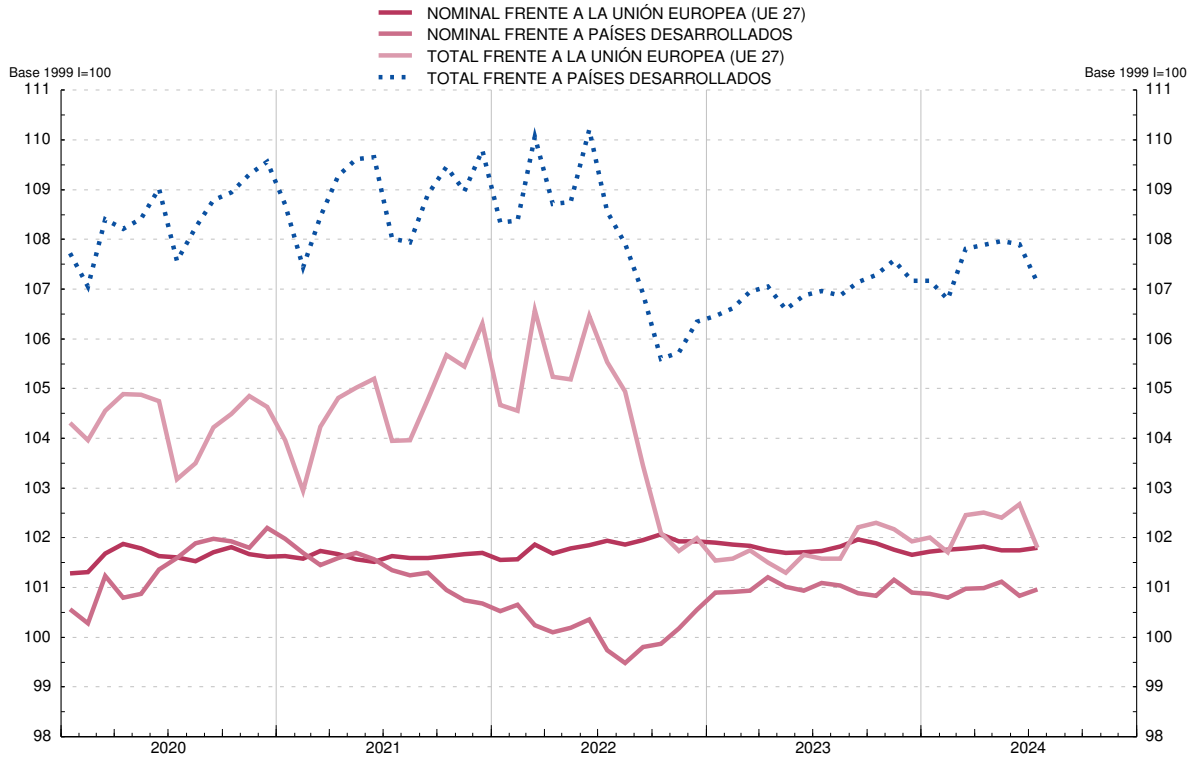

(a) Resultado de multiplicar el componente precios (precios relativos de España: relación entre el índice de precios de España y el de los países del grupo correspondiente) por el componente nominal. La caída del índice refleja mejoras de la competitividad.
(b) Media geométrica calculada con el sistema de doble ponderación a partir de las cifras del comercio exterior de manufacturas y de servicios correspondientes al período 1995-2018.

CAPÍTULO 3 CUENTAS FINANCIERAS E INDICADORES COMPLEMENTARIOS

■ Serie representada gráficamente.

miles de millones de euros

	Activos financieros netos	Activos financieros						Pasivos					
		Total	Principales instrumentos					Total	Principales instrumentos				
			Efectivo y depósitos	Valores representativos de deuda	Préstamos	Participaciones en el capital y en fondos de inversión	Sistemas de seguros y de pensiones		Efectivo y depósitos	Valores representativos de deuda	Préstamos	Participaciones en el capital y en fondos de inversión	Sistemas de seguros y de pensiones
	1	2 ■	3 ■	4 ■	5 ■	6 ■	7 ■	8 ■	9 ■	10 ■	11 ■	12 ■	13 ■
20	-952	11 411	2 706	1 546	2 202	3 694	424	12 362	3 139	1 991	2 349	3 677	415
21	-876	11 975	2 985	1 590	2 278	3 790	430	12 850	3 412	2 022	2 404	3 716	422
22	-811	11 809	2 750	1 518	2 307	3 849	377	12 620	3 228	1 799	2 409	3 846	371
23	-774	12 144	2 709	1 646	2 259	4 115	406	12 918	3 115	1 963	2 349	4 123	399
24	-767	12 290	2 703	1 667	2 260	4 268	412	13 057	3 088	2 009	2 349	4 260	407
A													
20 *II*	-903	11 115	2 689	1 462	2 198	3 531	410	12 018	3 071	1 941	2 330	3 498	403
III	-913	11 139	2 694	1 508	2 191	3 517	414	12 051	3 089	1 982	2 325	3 476	406
IV	-952	11 411	2 706	1 546	2 202	3 694	424	12 362	3 139	1 991	2 349	3 677	415
21 *I*	-934	11 601	2 803	1 559	2 206	3 798	425	12 536	3 233	1 999	2 363	3 758	417
II	-911	11 868	2 895	1 575	2 261	3 875	426	12 780	3 313	2 012	2 429	3 814	418
III	-920	11 889	2 925	1 577	2 260	3 853	425	12 809	3 340	2 028	2 408	3 794	417
IV	-876	11 975	2 985	1 590	2 278	3 790	430	12 850	3 412	2 022	2 404	3 716	422
22 *I*	-850	11 927	3 000	1 576	2 273	3 771	411	12 777	3 457	1 945	2 396	3 704	404
II	-825	12 039	3 076	1 542	2 308	3 755	391	12 864	3 549	1 854	2 429	3 715	384
III	-781	12 028	3 076	1 524	2 310	3 732	379	12 809	3 532	1 817	2 436	3 673	372
IV	-811	11 809	2 750	1 518	2 307	3 849	377	12 620	3 228	1 799	2 409	3 846	371
23 *I*	-829	11 885	2 687	1 593	2 279	3 953	389	12 714	3 169	1 855	2 382	3 972	383
II	-801	11 976	2 677	1 604	2 284	4 026	394	12 777	3 123	1 888	2 384	4 032	388
III	-772	11 911	2 677	1 592	2 258	4 025	388	12 683	3 097	1 874	2 363	4 030	381
IV	-774	12 144	2 709	1 646	2 259	4 115	406	12 918	3 115	1 963	2 349	4 123	399
24 *I*	-767	12 290	2 703	1 667	2 260	4 268	412	13 057	3 088	2 009	2 349	4 260	407

ACTIVOS FINANCIEROS
Porcentaje del PIB

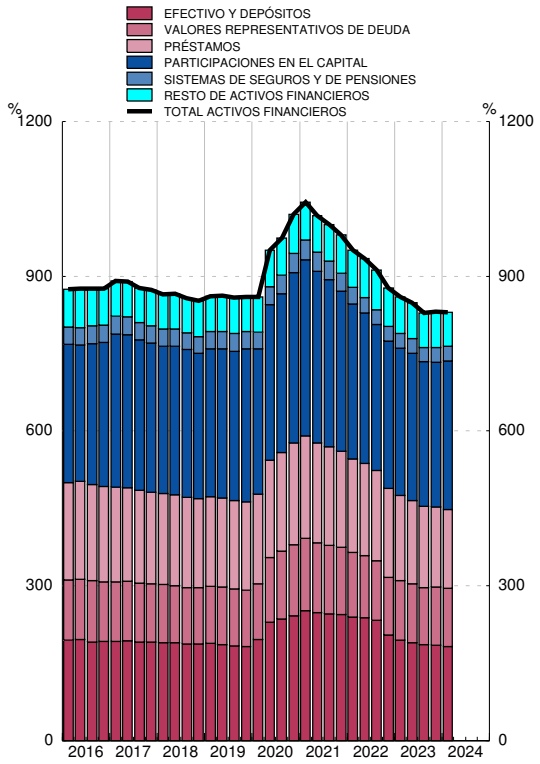

PASIVOS
Porcentaje del PIB

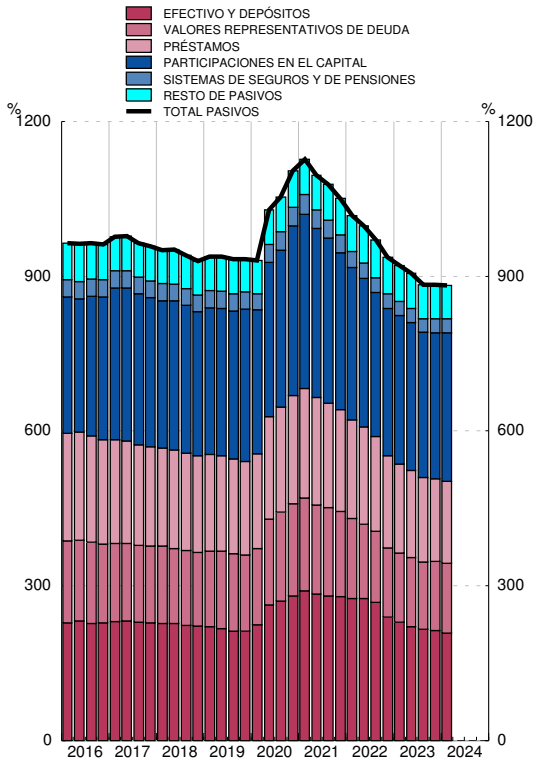

Fuente: CFEE (BE).

■ Serie representada gráficamente.

millones de euros

		Operaciones financieras netas	Adquisiciones netas de activos financieros						Pasivos netos contraídos					
			Total	Principales instrumentos					Total	Principales instrumentos				
				Efectivo y depósitos	Valores representativos de deuda	Préstamos	Participaciones en el capital y en fondos de inversión	Sistemas de seguros y de pensiones		Efectivo y depósitos	Valores representativos de deuda	Préstamos	Participaciones en el capital y en fondos de inversión	Sistemas de seguros y de pensiones
		1	2 ■	3 ■	4 ■	5 ■	6 ■	7 ■	8 ■	9 ■	10 ■	11 ■	12 ■	13 ■
20		12 064	764 342	434 260	174 768	91 338	74 581	-1 511	752 277	503 241	126 228	97 194	39 631	-2 725
21		20 128	608 448	265 051	74 332	87 512	93 759	4 019	588 320	261 374	83 008	73 434	62 230	4 646
22		20 746	60 810	-238 932	140 632	30 501	36 616	-2 896	40 064	-186 790	65 403	10 243	50 209	-868
23		54 013	51 713	-38 134	73 212	-40 715	23 897	9 677	-2 300	-108 747	93 657	-51 956	13 480	9 309
24	A	13 085	9 524	-8 201	26 223	-276	27 690	65	-3 561	-30 766	53 858	-137	8 235	1 485
20 *II*		1 639	454 561	275 482	96 906	63 351	21 441	2 349	452 922	304 619	77 808	63 080	11 742	1 608
III		2 068	70 293	9 873	37 799	-2 555	22 008	334	68 225	22 185	23 043	-3 062	14 164	273
IV		8 611	115 809	14 280	27 706	15 944	11 894	3 747	107 198	53 393	-4 907	22 872	8 195	2 870
21 *I*		783	150 147	92 331	31 067	1 326	33 475	3 410	149 364	89 465	38 059	13 073	14 046	3 278
II		3 574	244 610	93 522	21 877	58 173	36 300	721	241 036	81 762	28 353	69 063	25 438	887
III		7 590	49 249	22 686	-1 545	4 700	14 244	-2 166	41 659	19 569	9 133	-15 120	11 783	-1 888
IV		8 182	164 443	56 512	22 933	23 313	9 740	2 054	156 261	70 578	7 463	6 418	10 963	2 369
22 *I*		-2 483	58 671	12 819	51 852	-4 292	8 984	-2 218	61 155	43 029	12 115	-5 637	14 575	-1 652
II		4 732	206 834	69 317	43 111	33 281	13 561	27	202 101	85 694	16 893	32 835	13 097	549
III		6 383	47 828	-4 436	30 798	-2 768	2 622	-1 060	41 445	-21 372	31 936	4 392	6 356	-367
IV		12 114	-252 523	-316 631	14 871	4 280	11 448	356	-264 637	-294 141	4 459	-21 347	16 180	602
23 *I*		13 321	-23 703	-61 776	61 472	-25 454	14 523	3 554	-37 024	-57 461	38 620	-24 526	9 974	3 490
II		10 824	14 189	-10 509	13 620	5 900	-1 159	2 903	3 365	-45 898	37 806	4 928	-8 906	2 519
III		13 737	-38 644	-2 444	5 842	-27 929	10 291	-402	-52 381	-29 503	13 239	-22 019	6 823	-353
IV		16 131	99 872	36 594	-7 722	6 767	241	3 622	83 741	24 115	3 992	-10 339	5 590	3 652
24 *I*		13 085	9 524	-8 201	26 223	-276	27 690	65	-3 561	-30 766	53 858	-137	8 235	1 485

ADQUISICIÓN NETA DE ACTIVOS FINANCIEROS
Tasa de variación interanual y sus contribuciones (a)

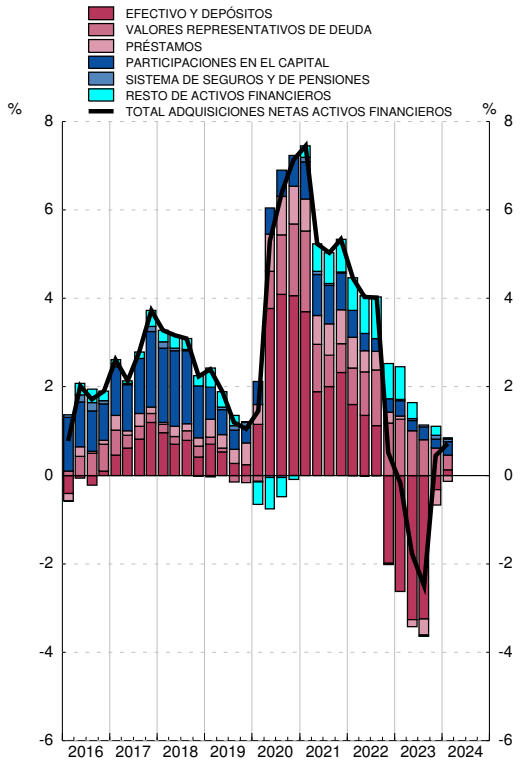

PASIVOS NETOS CONTRAÍDOS
Tasa de variación interanual y sus contribuciones (b)

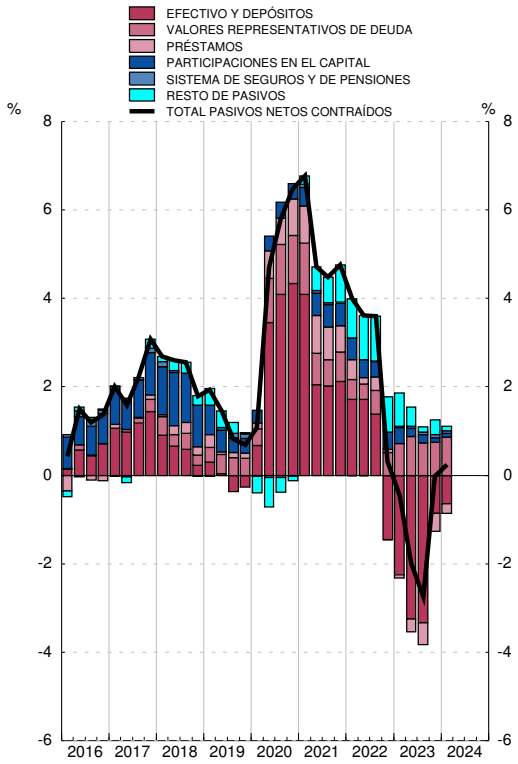

Fuente: CFEE (BE).

a. La tasa de variación interanual se calcula como: Total de adquisiciones netas de activos financieros / Saldo de activos financieros al inicio del periodo.

b. La tasa de variación interanual se calcula como: Total de pasivos netos contraídos / Saldo de pasivos al inicio del periodo.

■ Serie representada gráficamente.

miles de millones de euros

	Activos financieros netos	Activos financieros						Pasivos					
		Total	Principales instrumentos					Total	Principales instrumentos				
			Efectivo y depósitos	Préstamos	Acciones cotizadas	Acciones no cotizadas y otras participaciones en el capital	Créditos comerciales		Valores representativos de deuda	Préstamos	Acciones cotizadas	Acciones no cotizadas y otras participaciones en el capital	Créditos comerciales
	1	2 ■	3 ■	4 ■	5 ■	6 ■	7 ■	8 ■	9 ■	10 ■	11 ■	12 ■	13 ■
20	-1 641	2 797	320	398	210	1 323	372	4 438	131	1 073	487	2 312	363
21	-1 609	2 883	352	444	243	1 235	411	4 492	145	1 118	522	2 231	401
22	-1 596	3 040	349	452	229	1 364	443	4 636	116	1 124	465	2 427	429
23	-1 659	3 132	352	427	282	1 413	445	4 791	120	1 075	514	2 573	436
24	-1 685	3 174	349	429	292	1 459	440	4 859	122	1 079	519	2 636	430
A													
20 *II*	-1 569	2 688	324	393	184	1 302	333	4 257	122	1 075	425	2 240	325
III	-1 577	2 703	323	399	183	1 292	358	4 280	127	1 075	422	2 233	353
IV	-1 641	2 797	320	398	210	1 323	372	4 438	131	1 073	487	2 312	363
21 *I*	-1 672	2 812	317	404	223	1 333	368	4 484	134	1 082	502	2 338	358
II	-1 674	2 882	328	434	232	1 337	372	4 555	137	1 119	515	2 351	360
III	-1 655	2 885	331	448	237	1 297	393	4 541	139	1 117	514	2 315	381
IV	-1 609	2 883	352	444	243	1 235	411	4 492	145	1 118	522	2 231	401
22 *I*	-1 593	2 870	344	447	230	1 260	404	4 463	139	1 117	488	2 248	395
II	-1 585	2 934	347	454	225	1 298	419	4 519	123	1 130	478	2 299	407
III	-1 559	2 963	352	463	209	1 317	436	4 522	119	1 149	430	2 315	427
IV	-1 596	3 040	349	452	229	1 364	443	4 636	116	1 124	465	2 427	429
23 *I*	-1 652	3 059	332	447	255	1 382	445	4 711	116	1 106	508	2 478	434
II	-1 661	3 062	337	440	265	1 401	412	4 723	113	1 093	504	2 533	405
III	-1 637	3 061	344	439	256	1 405	417	4 697	112	1 089	476	2 542	408
IV	-1 659	3 132	352	427	282	1 413	445	4 791	120	1 075	514	2 573	436
24 *I*	-1 685	3 174	349	429	292	1 459	440	4 859	122	1 079	519	2 636	430

ACTIVOS FINANCIEROS
Porcentaje del PIB

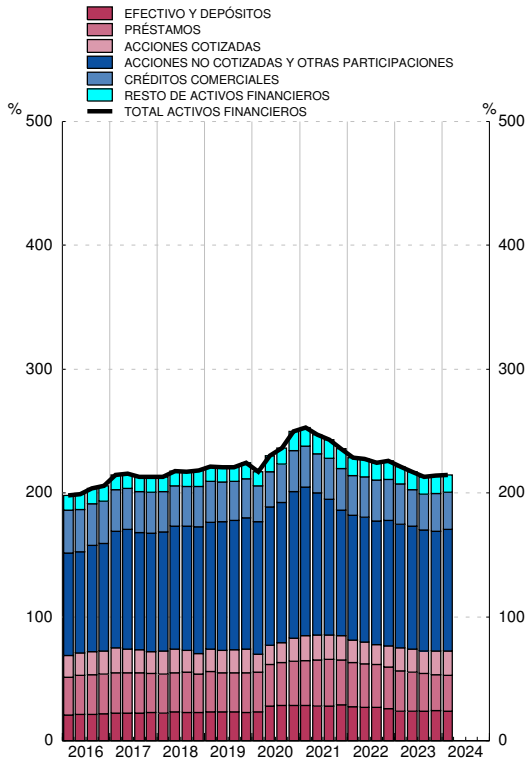

PASIVOS
Porcentaje del PIB

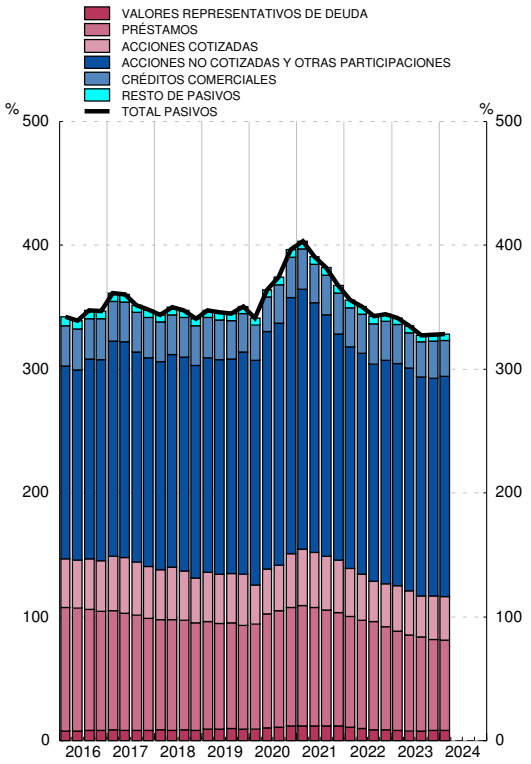

Fuente: CFEE (BE).

■ Serie representada gráficamente.

millones de euros

	Operaciones financieras netas	Adquisiciones netas de activos financieros						Pasivos netos contraídos					
		Total	Principales instrumentos					Total	Principales instrumentos				
			Efectivo y depósitos	Préstamos	Acciones cotizadas	Acciones no cotizadas y otras participaciones en el capital	Créditos comerciales		Valores representativos de deuda	Préstamos	Acciones cotizadas	Acciones no cotizadas y otras participaciones en el capital	Créditos comerciales
	1	2 ■	3 ■	4 ■	5 ■	6 ■	7 ■	8 ■	9 ■	10 ■	11 ■	12 ■	13 ■
20	-7 535	29 642	34 633	2 734	-7 891	2 289	-17 138	37 176	11 006	38 610	1 293	26 035	-18 565
21	12 710	131 780	30 237	46 631	7 328	-13 635	41 427	119 070	13 170	49 906	13 639	16 646	37 734
22	30 953	95 330	-4 458	3 675	-452	45 698	31 757	64 377	-6 851	5 997	-7 441	53 241	30 156
23	27 075	-4 076	4 050	-23 066	832	-4 152	3 234	-31 152	-5 914	-43 935	-37 665	32 815	6 697
24	2 407	-7 938	-3 537	1 412	4 468	4 502	-5 098	-10 345	3 131	4 123	-903	-1 322	-6 374
A													
20 *II*	-2 140	12 099	32 683	-2 617	-3 143	1 617	-22 308	14 238	5 159	28 880	804	8 204	-24 944
III	-1 507	35 001	675	8 114	-983	4 589	25 068	36 507	3 323	505	1 094	7 726	28 452
IV	8 739	22 005	-2 017	-184	-3 167	-11 253	13 961	13 266	3 104	-704	-617	5 052	9 116
21 *I*	-1 701	-1 212	-4 552	5 368	3 557	4 066	-3 134	489	3 699	8 700	73	6 681	-4 842
II	5 350	65 498	11 295	29 534	3 163	6 380	4 027	60 148	3 048	38 466	8 666	5 169	1 256
III	4 734	27 608	2 374	16 084	4 124	-15 822	21 032	22 874	2 187	1 465	6 225	-3 619	20 380
IV	4 326	39 887	21 120	-4 355	-3 516	-8 258	19 502	35 560	4 237	1 275	-1 324	8 415	20 939
22 *I*	-8 628	-6 380	-9 319	2 571	-2 398	16 084	-7 215	2 249	1 073	-473	-69	11 084	-6 190
II	10 385	42 023	2 057	5 968	-3 007	13 497	15 441	31 638	-4 756	11 737	-4 896	15 838	12 427
III	6 279	35 194	3 293	7 920	-1 283	10 352	18 344	28 916	-1 895	16 609	-2 092	9 392	21 063
IV	22 918	24 492	-490	-12 784	6 235	5 765	5 188	1 574	-1 274	-21 876	-384	16 926	2 856
23 *I*	7 860	-21 479	-16 847	-5 193	877	196	2 697	-29 339	-2 570	-17 165	-12 274	16 482	4 420
II	4 787	-38 985	4 882	-7 456	433	-10 732	-33 218	-43 772	-5 380	-9 898	-22 065	7 217	-29 274
III	3 420	12 370	6 343	620	-1 396	6 797	5 016	8 950	-420	-4 812	-3 223	6 127	3 664
IV	11 008	44 017	9 671	-11 036	917	-413	28 739	33 009	2 455	-12 060	-102	2 989	27 886
24 *I*	2 407	-7 938	-3 537	1 412	4 468	4 502	-5 098	-10 345	3 131	4 123	-903	-1 322	-6 374

ADQUISICIÓN NETA DE ACTIVOS FINANCIEROS
Tasa de variación interanual y sus contribuciones (a)

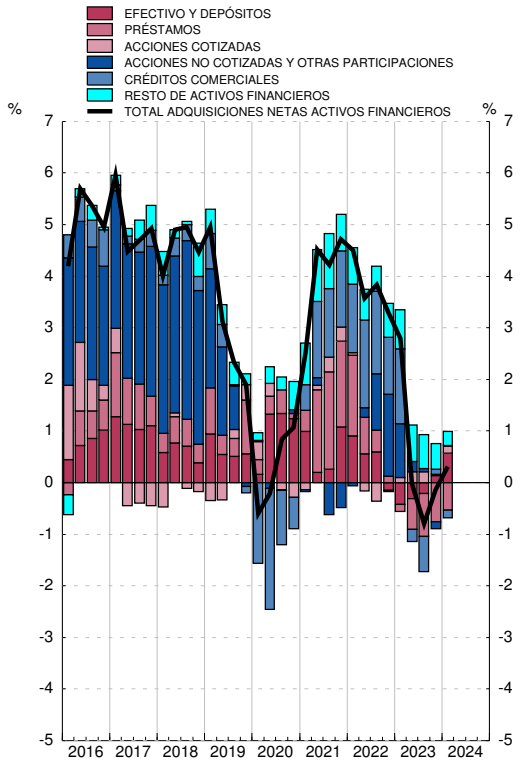

PASIVOS NETOS CONTRAÍDOS
Tasa de variación interanual y sus contribuciones (b)

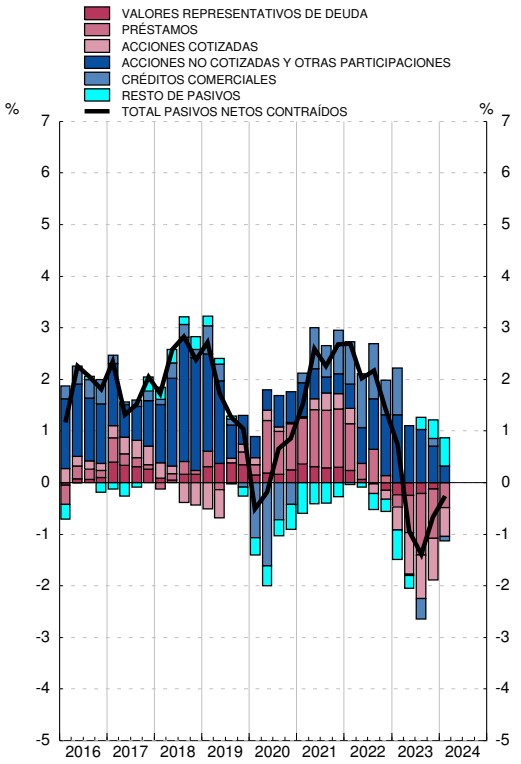

Fuente: CFEE (BE).

a. La tasa de variación interanual se calcula como: Total de adquisiciones netas de activos financieros / Saldo de activos financieros al inicio del periodo.

b. La tasa de variación interanual se calcula como: Total de pasivos netos contraídos / Saldo de pasivos al inicio del periodo.

■ Serie representada gráficamente.

miles de millones de euros

	Activos financieros netos	Activos financieros						Pasivos					
		Total	Principales instrumentos					Total	Principales instrumentos				
			Efectivo y depósitos	Valores representativos de deuda	Préstamos	Participaciones en el capital	Participaciones en fondos de inversión		Efectivo y depósitos	Valores representativos de deuda	Participaciones en el capital	Participaciones en fondos de inversión	Sistemas de seguros y de pensiones
	1	2 ■	3 ■	4 ■	5 ■	6 ■	7 ■	8 ■	9 ■	10 ■	11 ■	12 ■	13 ■
20	53	5 247	1 275	1 487	1 458	620	175	5 195	3 134	451	557	321	413
21	39	5 575	1 450	1 531	1 484	649	221	5 536	3 408	452	589	374	413
22	-88	5 197	1 163	1 452	1 494	633	177	5 285	3 223	420	603	352	362
23	-60	5 254	1 131	1 548	1 452	676	178	5 314	3 110	462	641	396	390
24	-87	5 277	1 099	1 560	1 454	708	183	5 364	3 082	467	690	416	398
A													
20 *II*	72	5 141	1 253	1 399	1 465	604	156	5 069	3 066	441	531	302	400
III	91	5 161	1 258	1 446	1 450	600	162	5 070	3 084	443	516	306	404
IV	53	5 247	1 275	1 487	1 458	620	175	5 195	3 134	451	557	321	413
21 *I*	45	5 357	1 342	1 501	1 460	635	190	5 312	3 228	451	581	337	409
II	41	5 461	1 387	1 515	1 479	646	207	5 420	3 309	449	593	355	410
III	30	5 494	1 412	1 519	1 465	648	210	5 464	3 335	451	602	363	408
IV	39	5 575	1 450	1 531	1 484	649	221	5 536	3 408	452	589	374	413
22 *I*	5	5 555	1 449	1 518	1 479	649	207	5 550	3 452	424	603	365	395
II	-31	5 569	1 485	1 482	1 505	629	190	5 600	3 544	413	590	348	375
III	-41	5 541	1 459	1 463	1 495	627	182	5 582	3 527	411	585	343	363
IV	-88	5 197	1 163	1 452	1 494	633	177	5 285	3 223	420	603	352	362
23 *I*	-74	5 198	1 115	1 508	1 470	649	179	5 272	3 164	427	618	368	374
II	-72	5 192	1 075	1 512	1 478	665	178	5 263	3 118	442	617	378	378
III	-97	5 161	1 088	1 495	1 450	667	175	5 257	3 091	449	631	381	372
IV	-60	5 254	1 131	1 548	1 452	676	178	5 314	3 110	462	641	396	390
24 *I*	-87	5 277	1 099	1 560	1 454	708	183	5 364	3 082	467	690	416	398

ACTIVOS FINANCIEROS
Porcentaje del PIB

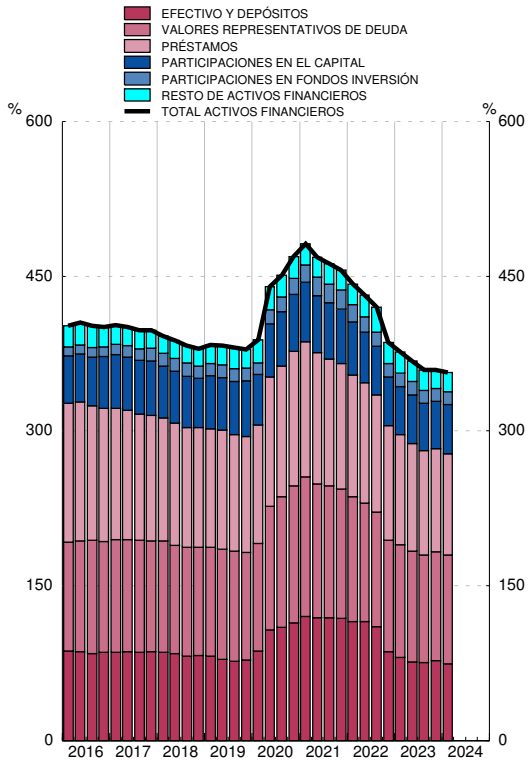

PASIVOS
Porcentaje del PIB

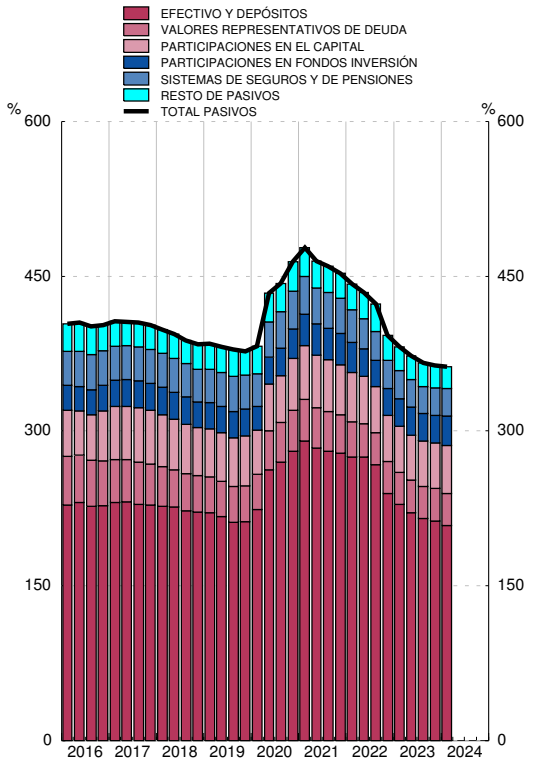

Fuente: CFEE (BE).

■ Serie representada gráficamente.

millones de euros

		Operaciones financieras netas	Adquisiciones netas de activos financieros						Pasivos netos contraídos					
			Total	Principales instrumentos					Total	Principales instrumentos				
				Efectivo y depósitos	Valores representativos de deuda	Préstamos	Participaciones en el capital	Participaciones en fondos de inversión		Efectivo y depósitos	Valores representativos de deuda	Participaciones en el capital	Participaciones en fondos de inversión	Sistemas de seguros y de pensiones
		1	2 ■	3 ■	4 ■	5 ■	6 ■	7 ■	8 ■	9 ■	10 ■	11 ■	12 ■	13 ■
20		28 871	581 118	304 882	178 866	62 494	25 475	12 953	552 247	503 159	15 167	9 373	2 931	-2 488
21		37 753	337 566	162 821	74 124	31 503	12 389	33 224	299 813	261 350	112	2 046	29 899	-1 491
22		40 347	-137 967	-289 984	129 185	14 878	3 700	-19 222	-178 314	-186 958	-4 180	-6 235	10 644	-931
23		32 783	-12 990	-28 191	42 412	-35 705	19 983	-11 355	-45 773	-108 883	29 592	1 957	16 372	9 239
24	A	8 824	-16 007	-34 009	20 231	552	5 964	-2 198	-24 831	-30 744	2 128	1 309	9 150	1 821
20	*II*	3 810	326 723	180 731	93 995	45 554	3 886	5 687	322 913	304 592	5 981	2 021	713	1 709
	III	7 066	37 014	8 013	38 944	-12 555	6 731	2 997	29 948	22 167	810	3 183	2 160	262
	IV	10 489	83 625	18 474	33 274	11 775	11 033	6 837	73 136	53 395	7 062	2 040	1 719	2 918
21	*I*	11 951	119 680	63 723	31 029	17	2 063	10 479	107 729	89 504	-1 708	75	7 217	-2 097
	II	3 790	104 458	46 789	21 630	22 853	-241	11 638	100 668	81 754	810	426	11 178	670
	III	7 104	31 260	18 207	-1 488	-10 828	7 630	4 330	24 156	19 536	-1 241	1 737	7 440	-2 181
	IV	14 908	82 169	34 102	22 952	19 461	2 937	6 778	67 261	70 556	2 251	-192	4 064	2 117
22	*I*	7 936	49 173	-1 831	50 576	-4 467	-76	-4 434	41 237	42 997	-16 659	1 611	1 949	-1 509
	II	9 658	97 090	30 813	38 485	25 009	538	-3 095	87 432	85 640	682	-435	2 590	364
	III	10 955	2 026	-29 457	29 213	-12 745	2 329	-5 054	-8 929	-21 433	4 581	-1 818	874	-549
	IV	11 798	-286 257	-289 509	10 912	7 081	908	-6 638	-298 055	-294 162	7 217	-5 594	5 231	763
23	*I*	6 333	-16 389	-46 608	42 284	-20 302	7 264	-2 301	-22 722	-57 481	7 685	-1 078	6 843	3 621
	II	6 214	-16 863	-40 048	9 508	8 912	7 697	-4 051	-23 077	-45 935	12 492	1 821	4 121	2 078
	III	8 216	-20 996	10 919	-56	-31 398	3 414	-1 896	-29 212	-29 545	5 320	378	3 541	-377
	IV	12 020	41 258	47 546	-9 324	7 083	1 608	-3 107	29 238	24 079	4 095	836	1 867	3 916
24	*I*	8 824	-16 007	-34 009	20 231	552	5 964	-2 198	-24 831	-30 744	2 128	1 309	9 150	1 821

ADQUISICIÓN NETA DE ACTIVOS FINANCIEROS
Tasa de variación interanual y sus contribuciones (a)

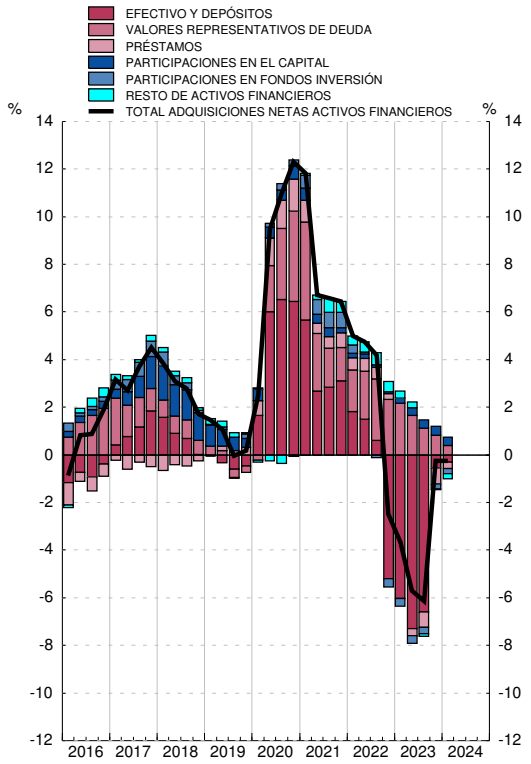

PASIVOS NETOS CONTRAÍDOS
Tasa de variación interanual y sus contribuciones (b)

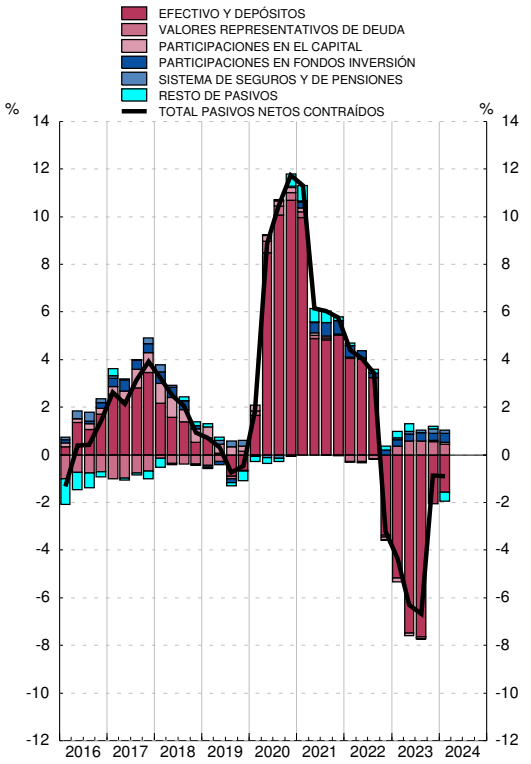

Fuente: CFEE (BE).

a. La tasa de variación interanual se calcula como: Total de adquisiciones netas de activos financieros / Saldo de activos financieros al inicio del periodo.

b. La tasa de variación interanual se calcula como: Total de pasivos netos contraídos / Saldo de pasivos al inicio del periodo.

3.7 Administraciones Públicas
Balance financiero

■ Serie representada gráficamente.

miles de millones de euros

	Activos financieros netos	Activos financieros						Pasivos				
		Total	Principales instrumentos					Total	Principales instrumentos			
			Efectivo y depósitos	Valores representativos de deuda	Préstamos	Participaciones en el capital y en fondos de inversión	Otras cuentas pendientes de cobro		Valores representativos de deuda	Préstamos	Créditos comerciales	Otras cuentas pendientes de pago
	1	2 ■	3 ■	4 ■	5 ■	6 ■	7 ■	8 ■	9 ■	10 ■	11 ■	12 ■
20	-1 202	778	115	27	346	184	106	1 979	1 409	452	9	102
21	-1 222	842	148	28	350	193	124	2 064	1 426	474	11	141
22	-1 039	898	163	32	361	202	141	1 937	1 262	483	11	169
23	-1 141	928	161	36	380	200	151	2 069	1 381	493	13	170
24	-1 138	955	191	42	377	201	143	2 093	1 419	493	10	158
A												
20 *II*	-1 129	806	146	30	340	189	101	1 935	1 378	432	8	110
III	-1 149	804	144	29	342	189	100	1 952	1 412	432	9	92
IV	-1 202	778	115	27	346	184	106	1 979	1 409	452	9	102
21 *I*	-1 191	801	142	28	342	187	102	1 992	1 415	464	7	95
II	-1 212	829	159	27	348	188	106	2 041	1 426	478	7	118
III	-1 214	838	165	28	347	191	108	2 052	1 438	477	8	118
IV	-1 222	842	148	28	350	193	124	2 064	1 426	474	11	141
22 *I*	-1 153	852	157	30	347	198	120	2 005	1 383	473	8	129
II	-1 089	883	172	31	349	202	128	1 971	1 317	480	9	153
III	-1 021	921	200	32	351	206	132	1 941	1 287	477	10	155
IV	-1 039	898	163	32	361	202	141	1 937	1 262	483	11	169
23 *I*	-1 055	924	190	34	362	203	135	1 979	1 312	483	8	163
II	-1 079	950	208	34	366	200	142	2 029	1 333	489	9	185
III	-1 044	940	199	34	369	198	140	1 984	1 312	486	10	163
IV	-1 141	928	161	36	380	200	151	2 069	1 381	493	13	170
24 *I*	-1 138	955	191	42	377	201	143	2 093	1 419	493	10	158

ACTIVOS FINANCIEROS
Porcentaje del PIB

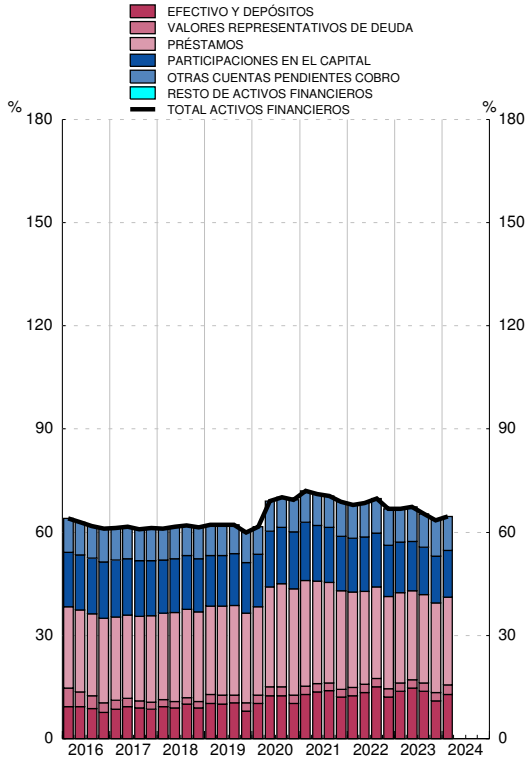

PASIVOS
Porcentaje del PIB

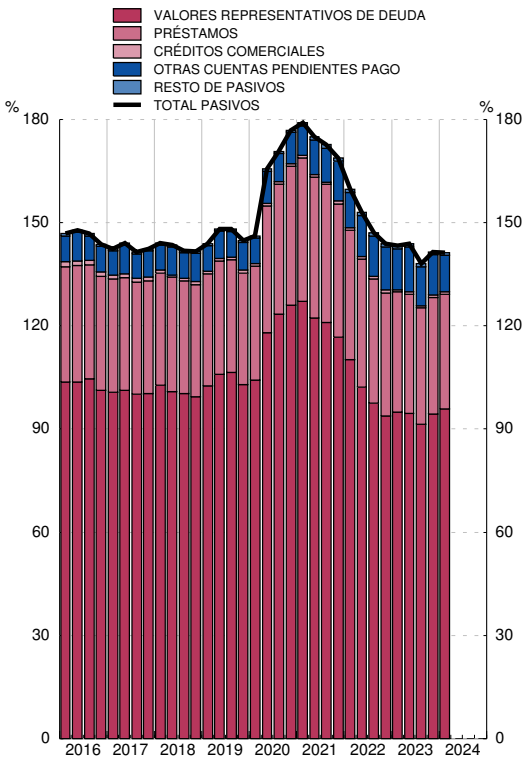

Fuente: CFEE (BE).

■ Serie representada gráficamente.

millones de euros

		Operaciones financieras netas	Adquisiciones netas de activos financieros						Pasivos netos contraídos				
			Total	Principales instrumentos					Total	Principales instrumentos			
				Efectivo y depósitos	Valores representativos de deuda	Préstamos	Participaciones en el capital y en fondos de inversión	Otras cuentas pendientes de cobro		Valores representativos de deuda	Préstamos	Créditos comerciales	Otras cuentas pendientes de pago
		1	2 ■	3 ■	4 ■	5 ■	6 ■	7 ■	8 ■	9 ■	10 ■	11 ■	12 ■
20		-113 666	36 674	14 508	-2 897	26 110	171	-1 218	150 339	100 055	49 837	-2 307	3 337
21		-82 707	60 868	32 622	1 195	9 377	-335	18 009	143 576	69 726	26 695	1 209	40 052
22		-63 726	49 885	15 096	6 037	11 949	-143	16 945	113 611	76 434	8 824	364	27 885
23		-53 394	29 857	-1 470	2 913	18 055	-357	10 716	83 251	69 979	10 404	1 773	851
24		-6 789	26 932	29 674	6 059	-2 241	1 308	-7 868	33 721	48 599	279	-3 300	-11 564
	A												
20	*II*	-62 239	43 012	20 370	440	20 414	32	1 757	105 251	66 668	22 531	-870	17 155
	III	-4 454	-2 211	-2 855	-504	1 885	29	-767	2 243	18 910	637	547	-17 788
	IV	-35 898	-21 006	-28 397	-2 471	4 354	-172	5 680	14 893	-15 073	19 448	898	9 761
21	*I*	-22 994	20 141	27 001	663	-4 060	106	-3 568	43 135	36 068	10 844	-2 433	-6 633
	II	-34 766	26 709	17 169	-21	5 786	115	3 660	61 475	24 495	14 090	316	22 399
	III	-1 000	7 590	5 529	507	-556	5	2 104	8 590	8 187	-956	168	943
	IV	-23 948	6 429	-17 077	47	8 207	-561	15 813	30 376	975	2 717	3 158	23 343
22	*I*	-6 494	6 175	9 462	2 506	-2 396	115	-3 511	12 668	27 701	-845	-2 360	-11 668
	II	-25 667	26 886	15 089	1 871	2 304	84	7 537	52 553	20 967	6 759	894	23 784
	III	6 052	35 286	27 252	1 122	2 057	166	4 688	29 234	29 250	-2 416	427	1 843
	IV	-37 617	-18 461	-36 706	538	9 984	-508	8 231	19 156	-1 484	5 326	1 403	13 926
23	*I*	-1 643	23 767	26 915	2 238	41	25	-5 452	25 410	33 504	27	-2 665	-5 358
	II	-30 579	29 040	18 125	-556	4 444	36	6 991	59 620	30 693	6 281	952	21 205
	III	7 641	-7 584	-8 776	602	2 849	393	-2 653	-15 225	8 339	-2 913	910	-21 614
	IV	-28 812	-15 366	-37 735	629	10 721	-811	11 830	13 446	-2 557	7 009	2 576	6 619
24	*I*	-6 789	26 932	29 674	6 059	-2 241	1 308	-7 868	33 721	48 599	279	-3 300	-11 564

ADQUISICIÓN NETA DE ACTIVOS FINANCIEROS
Tasa de variación interanual y sus contribuciones (a)

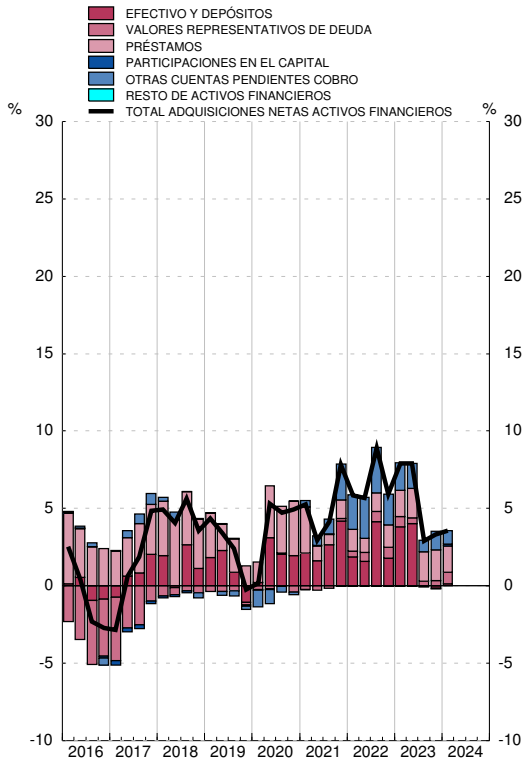

PASIVOS NETOS CONTRAÍDOS
Tasa de variación interanual y sus contribuciones (b)

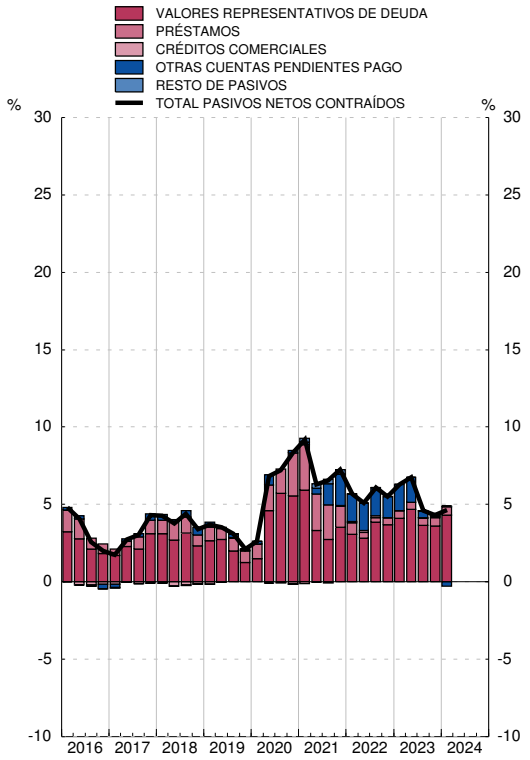

Fuente: CFEE (BE).

a. La tasa de variación interanual se calcula como: Total de adquisiciones netas de activos financieros / Saldo de activos financieros al inicio del periodo.

b. La tasa de variación interanual se calcula como: Total de pasivos netos contraídos / Saldo de pasivos al inicio del periodo.

3.9 Hogares de ISFLSH
Balance financiero

■ Serie representada gráficamente.

miles de millones de euros

	Activos financieros netos	Activos financieros						Pasivos			
		Total	Principales instrumentos					Total	Principales instrumentos		
			Efectivo y depósitos	Valores representativos de deuda	Participaciones en el capital	Participaciones en fondos de inversión	Sistemas de seguros y de pensiones		Préstamos	Créditos comerciales	Otras cuentas pendientes de pago
	1	2 ■	3 ■	4 ■	5 ■	6 ■	7 ■	8 ■	10 ■	11 ■	12 ■
20	1 838	2 589	996	14	760	359	388	750	700	12	38
21	1 916	2 675	1 035	13	748	419	388	759	704	12	42
22	1 911	2 674	1 076	14	785	386	335	763	704	14	45
23	2 086	2 830	1 063	38	848	439	360	744	685	10	49
24	2 143	2 884	1 063	40	876	462	365	742	681	12	48
A											
20 *II*	1 723	2 480	966	14	706	333	377	757	710	11	37
III	1 722	2 471	969	15	695	338	380	749	701	13	35
IV	1 838	2 589	996	14	760	359	388	750	700	12	38
21 *I*	1 884	2 631	1 002	14	782	377	385	747	698	13	37
II	1 933	2 697	1 020	14	795	395	386	764	712	13	39
III	1 919	2 671	1 017	13	791	401	385	753	703	13	37
IV	1 916	2 675	1 035	13	748	419	388	759	704	12	42
22 *I*	1 891	2 650	1 050	10	744	405	370	759	704	13	42
II	1 879	2 653	1 071	10	753	383	348	774	717	13	44
III	1 840	2 604	1 066	10	742	376	336	763	708	14	42
IV	1 911	2 674	1 076	14	785	386	335	763	704	14	45
23 *I*	1 952	2 704	1 051	24	802	407	345	752	696	13	43
II	2 011	2 772	1 057	31	820	418	348	762	703	11	48
III	2 006	2 750	1 046	35	827	419	343	744	689	10	45
IV	2 086	2 830	1 063	38	848	439	360	744	685	10	49
24 *I*	2 143	2 884	1 063	40	876	462	365	742	681	12	48

ACTIVOS FINANCIEROS
Porcentaje del PIB

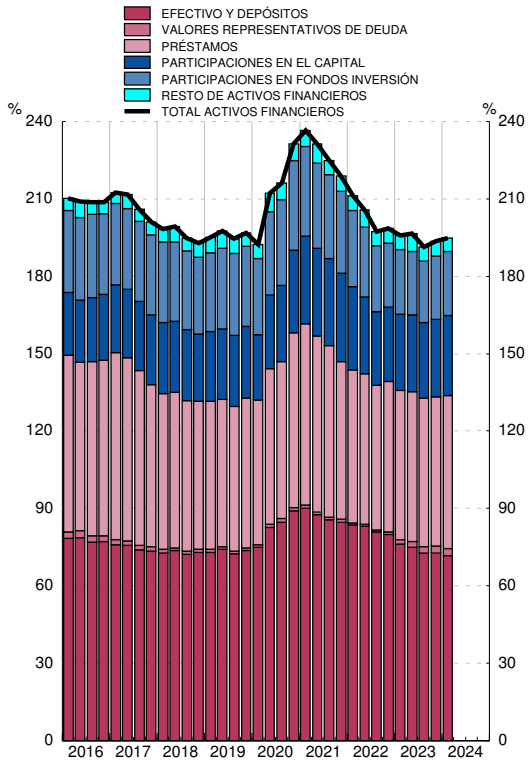

PASIVOS
Porcentaje del PIB

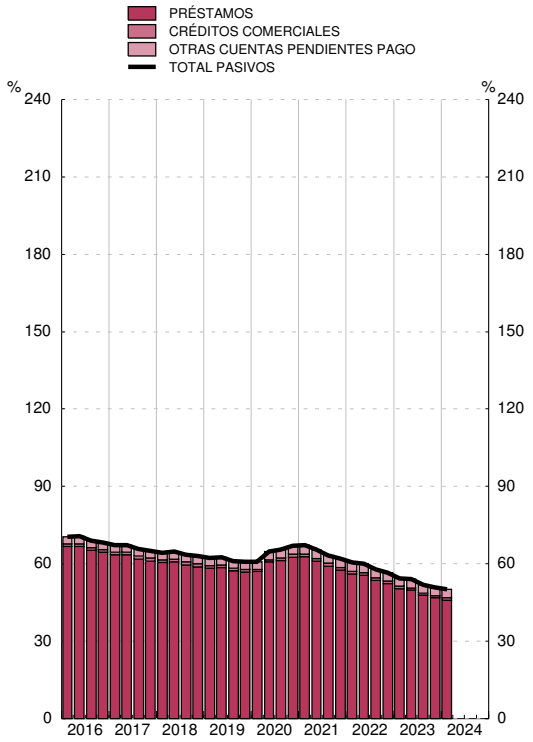

Fuente: CFEE (BE).

3.10 Hogares de ISFLSH
Cuenta de operaciones financieras

■ Serie representada gráficamente.

millones de euros

		Operaciones financieras netas	Adquisiciones netas de activos financieros						Pasivos netos contraídos			
			Total	Principales instrumentos					Total	Principales instrumentos		
				Efectivo y depósitos	Valores representativos de deuda	Participaciones en el capital	Participaciones en fondos de inversión	Sistemas de seguros y de pensiones		Préstamos	Créditos comerciales	Otras cuentas pendientes de pago
		1	2 ■	3 ■	4 ■	5 ■	6 ■	7 ■	8 ■	10 ■	11 ■	12 ■
20		104 393	116 909	80 237	-793	23 272	12 366	-4 302	12 515	-4 227	386	16 357
21		52 373	78 234	39 371	-546	6 778	33 601	-634	25 861	6 822	25	19 013
22		13 172	53 562	40 414	3 668	-5 053	12 432	-5 180	40 390	3 665	1 496	35 229
23		47 549	38 922	-12 522	23 166	-7 644	24 477	6 993	-8 627	-15 198	-4 120	10 691
24		8 643	6 536	-330	1 747	-473	10 499	13	-2 106	-3 397	2 705	-1 415
	A											
20	*II*	62 208	72 728	41 698	1 048	9 303	2 290	1 664	10 520	6 299	20	4 201
	III	963	489	4 040	405	4 247	2 988	-768	-473	-7 885	1 967	5 445
	IV	25 281	31 184	26 220	-1 779	28	5 797	2 333	5 903	887	-661	5 676
21	*I*	13 527	11 539	6 160	261	-1 074	9 374	-975	-1 988	-2 266	586	-308
	II	29 200	47 945	18 269	-620	2 928	9 040	1 244	18 745	14 972	-78	3 852
	III	-3 249	-17 209	-3 424	-448	4 095	6 351	-2 358	-13 960	-8 134	-268	-5 559
	IV	12 895	35 959	18 367	261	829	8 836	1 454	23 064	2 250	-215	21 029
22	*I*	4 703	9 703	14 507	-2 171	-1 681	1 053	-2 095	5 000	648	925	3 427
	II	10 357	40 835	21 357	1 572	735	3 202	-2 089	30 478	14 515	197	15 766
	III	-16 902	-24 678	-5 524	-959	-2 948	803	-1 383	-7 776	-9 028	194	1 058
	IV	15 014	27 703	10 074	5 227	-1 159	7 374	387	12 688	-2 470	181	14 978
23	*I*	771	-9 603	-25 236	9 990	-4 943	11 947	2 236	-10 374	-7 238	-450	-2 686
	II	30 403	40 997	6 532	5 710	-1 252	5 791	1 519	10 594	8 378	-2 661	4 877
	III	-5 540	-22 434	-10 929	4 794	-836	2 895	-148	-16 894	-14 078	-183	-2 633
	IV	21 914	29 961	17 112	2 672	-613	3 845	3 386	8 047	-2 260	-826	11 133
24	*I*	8 643	6 536	-330	1 747	-473	10 499	13	-2 106	-3 397	2 705	-1 415

ADQUISICIÓN NETA DE ACTIVOS FINANCIEROS
Tasa de variación interanual y sus contribuciones (a)

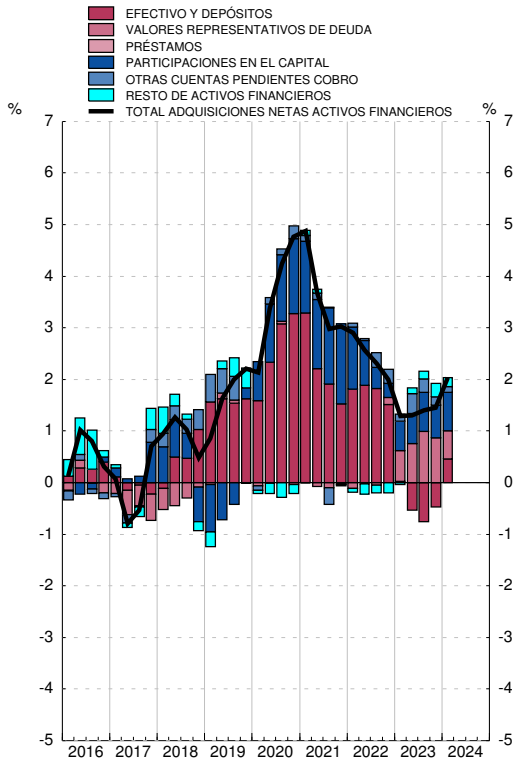

PASIVOS NETOS CONTRAÍDOS
Tasa de variación interanual y sus contribuciones (b)

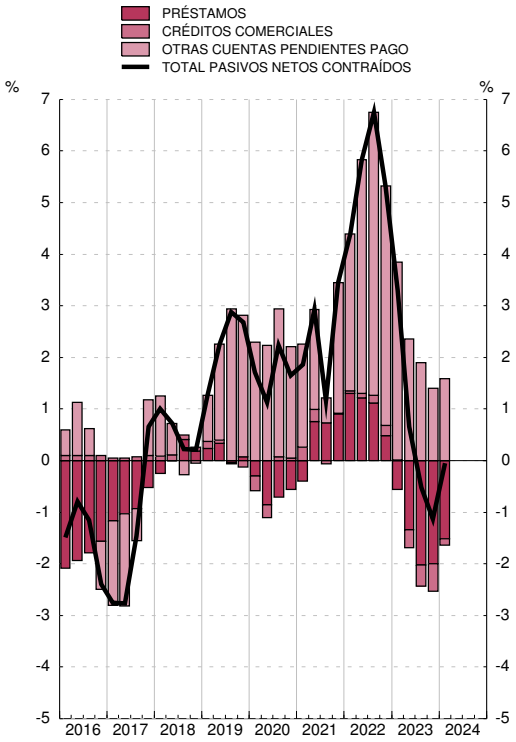

Fuente: CFEE (BE).

a. La tasa de variación interanual se calcula como: Total de adquisiciones netas de activos financieros / Saldo de activos financieros al inicio del periodo.

b. La tasa de variación interanual se calcula como: Total de pasivos netos contraídos / Saldo de pasivos al inicio del periodo.

3.11 Resto del mundo
Balance financiero

■ Serie representada gráficamente.

miles de millones de euros

	Activos financieros netos	Activos financieros						Pasivos					
		Total	Principales instrumentos					Total	Principales instrumentos				
			Efectivo y depósitos	Valores representativos de deuda	Préstamos	Participaciones en el capital	Participaciones en fondos inversión		Efectivo y depósitos	Valores representativos de deuda	Préstamos	Participaciones en el capital	Participaciones en fondos inversión
	1	2 ■	3 ■	4 ■	5 ■	6 ■	7 ■	8 ■	9 ■	10 ■	11 ■	6 ■	7 ■
20	966	3 263	830	907	429	922	7	2 297	397	462	282	660	286
21	890	3 449	869	928	443	1 007	9	2 559	442	495	317	729	361
22	827	3 475	961	802	447	1 025	10	2 648	484	521	345	741	297
23	791	3 635	960	906	448	1 100	13	2 845	553	589	358	787	317
24	786	3 721	967	949	452	1 127	14	2 935	582	606	363	815	333
A													
20 *II*	917	3 215	822	920	407	874	6	2 298	440	441	275	662	250
III	927	3 205	814	923	411	875	7	2 278	420	449	277	662	260
IV	966	3 263	830	907	429	922	7	2 297	397	462	282	660	286
21 *I*	947	3 309	836	918	443	949	8	2 362	406	478	287	686	311
II	925	3 372	846	925	461	979	8	2 447	427	488	293	716	332
III	933	3 419	845	939	457	989	9	2 486	430	488	309	719	338
IV	890	3 449	869	928	443	1 007	9	2 559	442	495	317	729	361
22 *I*	866	3 468	921	882	445	1 007	10	2 602	464	513	322	746	338
II	841	3 457	945	826	449	1 002	10	2 616	472	515	329	738	312
III	797	3 468	934	814	461	981	10	2 671	478	520	335	750	300
IV	827	3 475	961	802	447	1 025	10	2 648	484	521	345	741	297
23 *I*	846	3 539	964	818	447	1 072	11	2 693	483	556	343	755	308
II	817	3 582	957	849	452	1 081	12	2 765	511	565	352	775	312
III	788	3 575	947	847	460	1 080	12	2 787	527	565	355	781	307
IV	791	3 635	960	906	448	1 100	13	2 845	553	589	358	787	317
24 *I*	786	3 721	967	949	452	1 127	14	2 935	582	606	363	815	333

ACTIVOS FINANCIEROS
Porcentaje del PIB

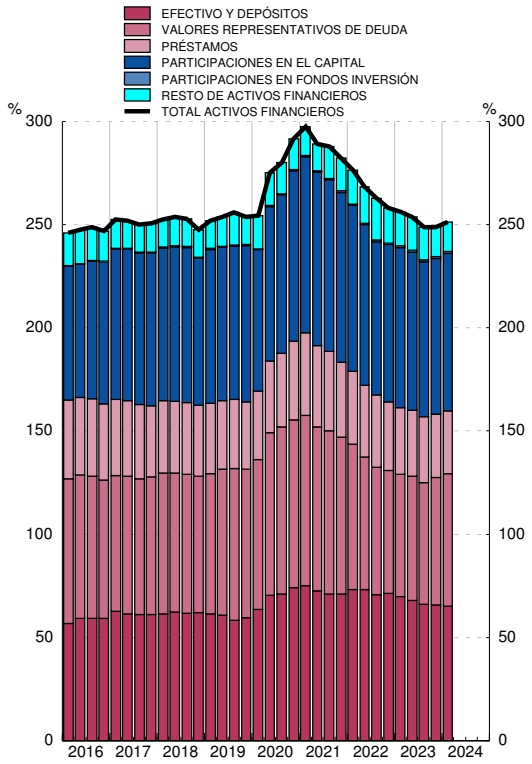

PASIVOS
Porcentaje del PIB

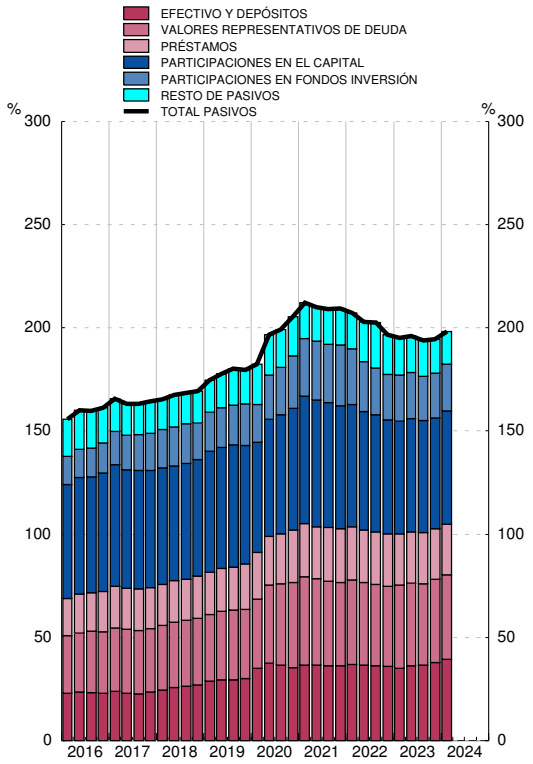

Fuente: CFEE (BE).

3.12 Resto del mundo
Cuenta de operaciones financieras

■ Serie representada gráficamente.

millones de euros

	Operaciones financieras netas	Adquisiciones netas de activos financieros						Pasivos netos contraídos					
		Total	Principales instrumentos					Total	Principales instrumentos				
			Efectivo y depósitos	Valores representativos de deuda	Préstamos	Participaciones en el capital	Participaciones en fondos inversión		Efectivo y depósitos	Valores representativos de deuda	Préstamos	Participaciones en el capital	Participaciones en fondos inversión
	1	2 ■	3 ■	4 ■	5 ■	6 ■	7 ■	8 ■	9 ■	10 ■	11 ■	6 ■	7 ■
20	-12 064	149 296	93 558	2 785	20 143	35 048	932	161 360	24 576	51 324	14 286	41 352	29 578
21	-20 128	177 326	26 478	50 603	15 026	49 505	1 107	197 454	30 155	41 927	29 104	29 347	52 794
22	-20 746	149 316	89 083	11 388	844	29 647	237	170 063	36 941	86 618	21 102	33 451	-17 160
23	-54 013	78 602	1 405	70 013	-1 062	12 635	141	132 615	72 018	49 568	10 179	24 324	-1 131
24	-13 085	47 397	4 610	45 574	2 636	-6 514	412	60 482	27 174	17 938	2 497	10 293	3 061
A													
20 *II*	-1 639	47 166	39 269	3 971	-3 177	10 719	154	48 805	10 131	23 069	-2 906	11 290	9 283
III	-2 068	8 177	-5 016	-6 955	4 842	11 836	266	10 245	-17 328	7 801	5 349	14 423	5 523
IV	-8 611	22 088	18 310	-21 101	15 027	6 964	379	30 699	-20 802	11 513	8 099	-3 089	14 131
21 *I*	-783	55 135	2 526	28 831	13 496	8 248	340	55 918	5 391	21 839	1 749	10 025	17 992
II	-3 574	64 801	10 768	17 638	17 928	17 056	164	68 375	22 529	11 161	7 038	14 971	13 110
III	-7 590	23 612	-9 106	10 596	-5 107	7 555	319	31 201	-5 988	-81	14 713	3 148	7 188
IV	-8 182	33 777	22 290	-6 462	-11 291	16 645	284	41 959	8 223	9 008	5 605	1 202	14 504
22 *I*	2 483	64 622	50 369	-2 069	2 372	11 013	-34	62 139	20 159	37 669	3 716	10 433	-5 045
II	-4 732	30 448	19 127	-3 193	2 178	6 095	198	35 180	2 749	23 025	2 624	7 392	-635
III	-6 383	31 494	-15 694	17 941	8 927	4 765	87	37 877	1 242	16 803	1 768	7 823	-6 706
IV	-12 114	22 753	35 281	-1 291	-12 633	7 774	-14	34 867	12 791	9 121	12 994	7 803	-4 774
23 *I*	-13 321	24 771	4 586	8 687	-421	7 466	-163	38 092	271	31 539	-1 349	7 790	4 063
II	-10 824	25 104	-7 313	33 854	4 051	-4 945	63	35 928	28 076	9 668	5 023	4 311	-1 445
III	-13 737	6 208	-12 963	10 831	5 769	5 491	173	19 945	14 096	3 435	-142	10 568	-1 435
IV	-16 131	22 520	17 095	16 641	-10 460	4 623	67	38 651	29 575	4 926	6 646	1 655	-2 313
24 *I*	-13 085	47 397	4 610	45 574	2 636	-6 514	412	60 482	27 174	17 938	2 497	10 293	3 061

ADQUISICIÓN NETA DE ACTIVOS FINANCIEROS
Tasa de variación interanual y sus contribuciones (a)

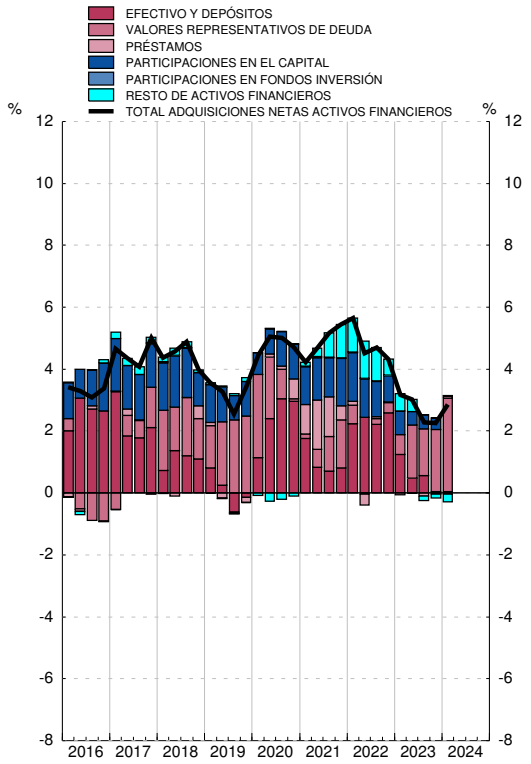

PASIVOS NETOS CONTRAÍDOS
Tasa de variación interanual y sus contribuciones (b)

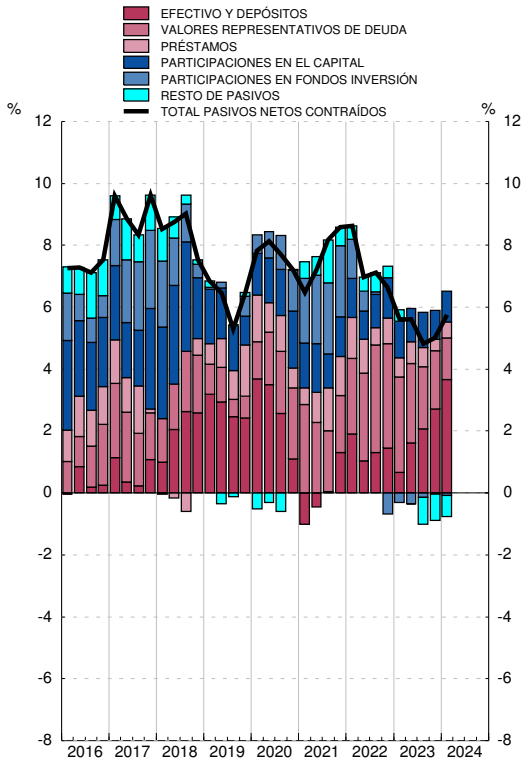

Fuente: CFEE (BE).

a. La tasa de variación interanual se calcula como: Total de adquisiciones netas de activos financieros / Saldo de activos financieros al inicio del periodo.

b. La tasa de variación interanual se calcula como: Total de pasivos netos contraídos / Saldo de pasivos al inicio del periodo.

3. CUENTAS FINANCIERAS TRIMESTRALES (SEC2010)
B) Cartera de valores de los sectores institucionales (*)

3.13 (1ª parte) Valores representativos de deuda
Saldos

miles de millones de euros

	Sectores residentes					Sociedades no financieras					Instituciones financieras				
	Total	Emisiones de:				Total	Emisiones de:				Total	Emisiones de:			
		SnF	IIFF	AAPP	RdM		SnF	IIFF	AAPP	RdM		SnF	IIFF	AAPP	RdM
	1	2	3	4	5	6	7	8	9	10	11	12	13	14	15
20	1 546,2	45,0	217,7	821,3	462,2	18,1	1,8	10,2	1,1	4,8	1 487,0	41,2	202,3	801,8	441,7
21	1 590,1	49,3	199,9	845,7	495,2	18,2	1,2	9,7	1,1	6,1	1 531,4	46,2	185,4	826,3	473,5
22	1 517,6	41,6	177,4	777,3	521,4	20,4	1,3	7,7	3,1	8,3	1 451,7	38,7	167,9	749,4	495,7
23	1 646,5	42,3	182,7	832,3	589,2	25,2	1,5	7,1	7,0	9,7	1 547,8	39,1	173,4	773,9	561,4
24	1 666,6	42,6	176,8	840,7	606,5	24,9	1,6	5,8	7,5	10,1	1 560,3	39,4	168,9	774,1	577,9
A															
20 *II*	1 461,6	39,1	206,5	774,6	441,4	18,5	1,4	10,6	1,2	5,4	1 399,0	35,7	190,5	751,6	421,2
III	1 508,2	42,4	210,1	806,9	448,9	18,3	1,5	10,1	1,2	5,5	1 445,7	38,9	194,1	784,8	428,0
IV	1 546,2	45,0	217,7	821,3	462,2	18,1	1,8	10,2	1,1	4,8	1 487,0	41,2	202,3	801,8	441,7
21 *I*	1 559,0	47,1	212,5	821,4	478,1	16,4	1,7	9,1	1,0	4,5	1 501,0	43,4	198,4	801,6	457,7
II	1 574,9	48,1	207,5	831,5	487,8	18,2	1,5	10,2	1,0	5,5	1 515,4	44,7	192,2	812,4	466,0
III	1 577,2	48,4	201,6	839,1	488,1	17,8	1,3	9,7	1,0	5,8	1 518,9	45,2	187,8	819,7	466,2
IV	1 590,1	49,3	199,9	845,7	495,2	18,2	1,2	9,7	1,1	6,1	1 531,4	46,2	185,4	826,3	473,5
22 *I*	1 576,1	48,8	190,4	823,5	513,4	17,9	1,3	8,1	1,0	7,5	1 518,3	45,7	180,6	801,7	490,3
II	1 542,4	44,4	186,2	796,6	515,2	19,2	1,2	7,8	1,0	9,4	1 482,1	41,5	176,9	773,6	490,1
III	1 523,6	42,1	178,4	782,9	520,3	19,1	1,2	7,8	1,1	9,0	1 463,0	39,3	169,3	759,5	495,0
IV	1 517,6	41,6	177,4	777,3	521,4	20,4	1,3	7,7	3,1	8,3	1 451,7	38,7	167,9	749,4	495,7
23 *I*	1 592,9	40,6	181,9	814,3	556,1	26,8	1,1	8,8	7,2	9,8	1 507,8	37,8	170,9	771,0	528,1
II	1 603,8	40,9	182,5	815,8	564,7	27,4	1,5	8,9	7,7	9,3	1 512,0	37,8	170,6	766,2	537,4
III	1 591,7	40,4	180,2	806,2	564,9	27,3	1,5	8,1	7,8	9,9	1 495,0	37,2	169,4	751,5	536,9
IV	1 646,5	42,3	182,7	832,3	589,2	25,2	1,5	7,1	7,0	9,7	1 547,8	39,1	173,4	773,9	561,4
24 *I*	1 666,6	42,6	176,8	840,7	606,5	24,9	1,6	5,8	7,5	10,1	1 560,3	39,4	168,9	774,1	577,9

Fuente: CFEE (BE).

(*) SnF: Sociedades no financieras; IIFF: Instituciones financieras; AAPP: Administraciones públicas; RdM: Resto del mundo

3. CUENTAS FINANCIERAS TRIMESTRALES (SEC2010)
B) Cartera de valores de los sectores institucionales (*)

3.13 (Cont.) Valores representativos de deuda
Saldos

miles de millones de euros

		Administraciones Públicas					Hogares e ISFLSH					Resto del mundo			
		Total	Emisiones de:				Total	Emisiones de:				Total	Emisiones de:		
			SnF	IIFF	AAPP	RdM		SnF	IIFF	AAPP	RdM		SnF	IIFF	AAPP
		16	17	18	19	20	21	22	23	24	25	26	27	28	29
20		26,9	0,8	1,2	16,9	8,0	14,2	1,2	3,9	1,5	7,7	907,4	86,1	233,2	588,1
21		27,8	0,8	1,1	17,2	8,8	12,7	1,1	3,6	1,1	6,9	927,6	95,5	252,1	580,0
22		31,8	0,7	0,9	21,6	8,7	13,7	1,0	0,9	3,2	8,6	802,3	74,8	242,5	484,9
23		35,7	0,7	1,0	25,1	8,9	37,8	1,0	1,1	26,4	9,3	906,0	77,8	279,8	548,4
24	A	41,8	0,7	1,0	31,2	9,0	39,6	1,0	1,1	28,0	9,5	948,5	79,7	290,1	578,7
20 *II*		29,9	0,8	1,2	20,3	7,6	14,2	1,2	4,2	1,5	7,3	920,4	82,5	234,1	603,8
III		29,5	0,8	1,3	19,5	7,9	14,8	1,2	4,6	1,5	7,5	922,9	84,1	233,2	605,5
IV		26,9	0,8	1,2	16,9	8,0	14,2	1,2	3,9	1,5	7,7	907,4	86,1	233,2	588,1
21 *I*		27,5	0,8	1,0	17,3	8,4	14,1	1,3	3,9	1,5	7,5	918,0	86,6	238,3	593,2
II		27,4	0,8	1,0	16,7	8,9	13,8	1,1	4,0	1,3	7,3	925,4	89,2	241,7	594,5
III		27,9	0,8	1,0	17,1	9,0	12,6	1,1	3,1	1,3	7,1	939,0	90,5	249,6	598,8
IV		27,8	0,8	1,1	17,2	8,8	12,7	1,1	3,6	1,1	6,9	927,6	95,5	252,1	580,0
22 *I*		30,2	0,7	1,0	19,8	8,7	9,8	1,1	0,7	1,1	6,9	882,1	89,9	233,2	559,0
II		31,1	0,7	0,9	21,0	8,5	9,9	1,0	0,7	1,1	7,2	826,4	79,1	226,8	520,5
III		31,5	0,6	0,8	21,2	8,8	10,0	1,0	0,4	1,1	7,5	813,7	76,5	233,0	504,2
IV		31,8	0,7	0,9	21,6	8,7	13,7	1,0	0,9	3,2	8,6	802,3	74,8	242,5	484,9
23 *I*		34,3	0,7	0,9	23,8	9,0	24,0	1,0	1,3	12,3	9,3	817,9	75,1	245,2	497,7
II		33,7	0,7	0,9	23,6	8,5	30,7	1,0	2,0	18,3	9,4	849,0	71,7	259,9	517,4
III		34,2	0,7	0,9	23,9	8,7	35,3	1,0	1,7	23,1	9,5	846,8	71,7	269,2	505,8
IV		35,7	0,7	1,0	25,1	8,9	37,8	1,0	1,1	26,4	9,3	906,0	77,8	279,8	548,4
24 *I*		41,8	0,7	1,0	31,2	9,0	39,6	1,0	1,1	28,0	9,5	948,5	79,7	290,1	578,7

Fuente: CFEE (BE).

(*) SnF: Sociedades no financieras; IIFF: Instituciones financieras; AAPP: Administraciones públicas; RdM: Resto del mundo

3. CUENTAS FINANCIERAS TRIMESTRALES (SEC2010)
B) Cartera de valores de los sectores institucionales (*)

3.14 (1ª parte) Acciones cotizadas
Saldos

miles de millones de euros

		Sectores residentes					Sociedades no financieras					Instituciones financieras				
		Total	Emisiones de:				Total	Emisiones de:				Total	Emisiones de:			
			SnF	IIFF	AAPP	RdM		SnF	IIFF	AAPP	RdM		SnF	IIFF	AAPP	RdM
		1	2	3	4	5	6	7	8	9	10	11	12	13	14	15
20		456,4	224,7	65,0	-	166,7	209,6	149,6	14,6	-	45,4	137,9	19,0	12,3	-	106,6
21		527,6	245,9	76,9	-	204,8	242,8	170,2	16,0	-	56,6	167,6	21,2	15,8	-	130,6
22		481,6	222,9	80,1	-	178,5	229,4	150,9	19,8	-	58,8	137,4	15,9	16,3	-	105,2
23		576,9	268,4	92,2	-	216,4	282,4	189,5	22,2	-	70,6	159,4	18,2	15,8	-	125,4
24	A	616,0	272,6	109,6	-	233,8	291,6	192,7	26,2	-	72,8	176,9	19,2	18,4	-	139,4
20 *II*		398,8	199,0	55,9	-	143,9	184,3	127,8	13,4	-	43,0	118,8	19,5	10,9	-	88,4
III		390,8	197,2	49,7	-	143,9	183,5	129,7	11,3	-	42,5	114,8	17,1	9,6	-	88,1
IV		456,4	224,7	65,0	-	166,7	209,6	149,6	14,6	-	45,4	137,9	19,0	12,3	-	106,6
21 *I*		482,1	234,0	73,6	-	174,5	222,7	157,2	16,9	-	48,6	144,3	20,7	13,6	-	110,0
II		509,4	237,8	78,1	-	193,5	232,0	161,7	16,9	-	53,4	159,0	21,4	14,3	-	123,4
III		518,6	242,3	80,7	-	195,6	237,4	166,9	17,2	-	53,2	161,1	20,5	15,1	-	125,6
IV		527,6	245,9	76,9	-	204,8	242,8	170,2	16,0	-	56,6	167,6	21,2	15,8	-	130,6
22 *I*		505,2	229,6	79,0	-	196,7	230,2	155,1	17,7	-	57,4	159,3	19,9	17,2	-	122,1
II		477,8	228,2	74,0	-	175,6	224,7	151,0	18,2	-	55,5	139,0	18,9	15,7	-	104,5
III		448,9	205,7	71,9	-	171,3	209,3	137,4	17,5	-	54,4	133,7	16,2	15,6	-	101,9
IV		481,6	222,9	80,1	-	178,5	229,4	150,9	19,8	-	58,8	137,4	15,9	16,3	-	105,2
23 *I*		522,8	250,4	84,2	-	188,1	254,7	173,4	21,0	-	60,4	144,4	17,6	15,1	-	111,7
II		543,4	252,0	87,4	-	204,0	265,2	175,5	21,5	-	68,2	149,1	17,2	15,1	-	116,8
III		531,0	241,2	89,2	-	200,5	256,4	168,8	21,5	-	66,1	146,8	16,9	14,8	-	115,2
IV		576,9	268,4	92,2	-	216,4	282,4	189,5	22,2	-	70,6	159,4	18,2	15,8	-	125,4
24 *I*		616,0	272,6	109,6	-	233,8	291,6	192,7	26,2	-	72,8	176,9	19,2	18,4	-	139,4

Fuente: CFEE (BE).
(*) SnF: Sociedades no financieras; IIFF: Instituciones financieras; AAPP: Administraciones públicas; RdM: Resto del mundo

3. CUENTAS FINANCIERAS TRIMESTRALES (SEC2010)
B) Cartera de valores de los sectores institucionales (*)

3.14 (Cont.) Acciones cotizadas
Saldos

miles de millones de euros

		Administraciones Públicas					Hogares e ISFLSH					Resto del mundo			
		Total	Emisiones de:				Total	Emisiones de:				Total	Emisiones de:		
			SnF	IIFF	AAPP	RdM		SnF	IIFF	AAPP	RdM		SnF	IIFF	AAPP
		16	17	18	19	20	21	22	23	24	25	26	27	28	29
20		2,8	0,0	2,8	-	0,0	106,1	56,1	35,3	-	14,6	324,7	261,8	62,9	-
21		3,2	-	3,1	-	0,1	113,9	54,5	42,0	-	17,5	354,6	275,6	79,0	-
22		4,8	-	4,8	-	0,1	109,9	56,2	39,2	-	14,4	320,8	242,2	78,5	-
23		5,0	0,1	4,9	-	0,1	130,2	60,6	49,2	-	20,3	341,6	245,6	96,1	-
24	A	6,7	0,8	5,9	-	0,1	140,8	60,0	59,2	-	21,6	362,9	245,9	117,0	-
20 *II*		1,8	0,0	1,8	-	0,0	93,9	51,7	29,8	-	12,5	281,4	225,8	55,6	-
III		2,4	0,0	2,4	-	0,0	90,1	50,5	26,4	-	13,3	268,2	224,6	43,5	-
IV		2,8	0,0	2,8	-	0,0	106,1	56,1	35,3	-	14,6	324,7	261,8	62,9	-
21 *I*		3,5	-	3,5	-	0,0	111,5	56,0	39,6	-	15,9	341,0	268,5	72,5	-
II		3,4	-	3,4	-	0,0	115,0	54,7	43,6	-	16,7	357,4	277,5	79,9	-
III		3,5	-	3,5	-	0,0	116,6	54,9	44,9	-	16,8	356,7	271,3	85,4	-
IV		3,2	-	3,1	-	0,1	113,9	54,5	42,0	-	17,5	354,6	275,6	79,0	-
22 *I*		4,1	-	4,0	-	0,1	111,7	54,6	40,1	-	17,1	340,2	258,2	82,0	-
II		4,4	-	4,3	-	0,1	109,7	58,3	35,8	-	15,6	322,1	249,6	72,4	-
III		4,4	-	4,3	-	0,0	101,6	52,1	34,4	-	15,0	291,5	224,0	67,5	-
IV		4,8	-	4,8	-	0,1	109,9	56,2	39,2	-	14,4	320,8	242,2	78,5	-
23 *I*		4,7	0,0	4,7	-	0,0	118,9	59,5	43,5	-	16,0	343,9	257,8	86,0	-
II		5,0	0,0	4,9	-	0,0	124,0	59,2	45,9	-	18,9	339,6	252,0	87,5	-
III		5,0	0,0	4,9	-	0,1	122,7	55,5	48,0	-	19,2	328,3	234,8	93,4	-
IV		5,0	0,1	4,9	-	0,1	130,2	60,6	49,2	-	20,3	341,6	245,6	96,1	-
24 *I*		6,7	0,8	5,9	-	0,1	140,8	60,0	59,2	-	21,6	362,9	245,9	117,0	-

Fuente: CFEE (BE).
(*) SnF: Sociedades no financieras; IIFF: Instituciones financieras; AAPP: Administraciones públicas; RdM: Resto del mundo

3. CUENTAS FINANCIERAS TRIMESTRALES (SEC2010)
B) Cartera de valores de los sectores institucionales (*)

3.15 Participaciones en fondos de inversión
Saldos

miles de millones de euros

		Sectores residentes			Sociedades no financieras			Instituciones financieras			Administraciones Públicas		Hogares e ISFLSH			Resto del mundo	
		Total	Emisiones de:		Total	Emisiones de:		Total	Emisiones de:		Total	Emisiones de	Total	Emisiones de:		Total	Emisiones de
			IIFF	RdM		IIFF	RdM		IIFF	RdM		IIFF		IIFF	RdM		IIFF
		1	2	3	4	5	6	7	8	9	10	11	12	13	14	15	16
20		600,1	314,2	285,8	63,9	35,7	28,3	175,0	29,4	145,6	2,4	2,0	358,8	247,2	111,6	7,2	7,2
21		725,6	364,7	360,9	82,8	44,0	38,9	220,9	37,1	183,8	3,4	2,4	418,6	281,2	137,3	9,4	9,4
22		638,6	341,2	297,4	72,7	37,7	35,0	177,1	34,7	142,4	3,0	2,1	385,7	266,7	119,1	10,4	10,4
23		699,8	382,9	316,9	79,8	41,8	38,0	177,8	35,1	142,7	3,5	2,3	438,8	303,7	135,1	12,7	12,7
24	A	735,0	402,1	332,9	86,2	45,1	41,1	183,1	36,9	146,2	3,6	2,4	462,1	317,7	144,4	13,7	13,7
20 *II*		546,7	296,3	250,4	55,3	31,7	23,6	156,4	28,5	127,9	2,1	1,7	332,9	234,3	98,5	6,2	6,2
III		558,9	299,1	259,8	56,6	32,1	24,5	161,8	28,6	133,2	2,1	1,8	338,4	236,6	101,8	6,5	6,5
IV		600,1	314,2	285,8	63,9	35,7	28,3	175,0	29,4	145,6	2,4	2,0	358,8	247,2	111,6	7,2	7,2
21 *I*		639,8	329,1	310,7	69,7	38,2	31,5	190,4	31,2	159,2	2,6	2,1	377,1	257,5	119,6	7,7	7,7
II		679,2	346,9	332,4	74,6	40,4	34,2	207,2	36,6	170,6	2,8	2,2	394,6	267,6	127,0	8,1	8,1
III		692,1	354,4	337,6	77,9	42,4	35,5	210,1	37,7	172,4	3,0	2,3	401,1	272,1	129,0	8,7	8,7
IV		725,6	364,7	360,9	82,8	44,0	38,9	220,9	37,1	183,8	3,4	2,4	418,6	281,2	137,3	9,4	9,4
22 *I*		693,3	355,3	338,0	78,7	41,5	37,1	207,0	36,0	171,0	3,0	2,1	404,6	275,6	129,0	9,5	9,5
II		650,8	338,6	312,1	75,0	39,0	36,0	190,1	35,1	155,1	2,8	2,0	382,8	262,6	120,2	9,7	9,7
III		633,0	332,9	300,1	71,8	37,4	34,4	182,0	34,1	147,9	2,8	1,9	376,5	259,4	117,1	10,0	10,0
IV		638,6	341,2	297,4	72,7	37,7	35,0	177,1	34,7	142,4	3,0	2,1	385,7	266,7	119,1	10,4	10,4
23 *I*		665,5	357,3	308,2	75,9	38,9	37,0	179,0	34,7	144,3	3,2	2,3	407,4	281,5	126,0	11,1	11,1
II		677,7	366,1	311,5	77,8	40,0	37,8	178,3	34,1	144,1	3,3	2,3	418,3	289,7	128,6	11,7	11,7
III		675,4	368,4	307,0	78,1	40,2	37,9	174,6	34,5	140,1	3,4	2,3	419,3	291,4	127,9	12,2	12,2
IV		699,8	382,9	316,9	79,8	41,8	38,0	177,8	35,1	142,7	3,5	2,3	438,8	303,7	135,1	12,7	12,7
24 *I*		735,0	402,1	332,9	86,2	45,1	41,1	183,1	36,9	146,2	3,6	2,4	462,1	317,7	144,4	13,7	13,7

Fuente: CFEE (BE).

(*) SnF: Sociedades no financieras; IIFF: Instituciones financieras; AAPP: Administraciones públicas; RdM: Resto del mundo

3. CUENTAS FINANCIERAS E INDICADORES COMPLEMENTARIOS
C) Indicadores de liquidez y financiación

3.16 Indicadores de liquidez de las sociedades no financieras y los hogares e ISFLSH, residentes en España (a)

■ Serie representada gráficamente.

Millones de euros y porcentajes

		Medios de pago				Otros pasivos de entidades de crédito			Participaciones en fondos de inversión (b)						Pro memoria
		Saldos	Tasa interanual	Tasa interanual		Saldos	Tasa interanual	del cual	Saldos	Operaciones netas	Tasa interanual	Tasa interanual			Activos financieros líquidos (f) Tasa interanual
				Efectivo	Depósitos (c)			Otros depósitos (d)				IIC nacionales renta fija en euros (e)	Resto IIC nacionales	IIC extranjeras	
		1	2 ■	3	4	5	6 ■	7	8	9	10 ■	11	12	13	14
21		1 252 737	9,3	0,2	9,8	147 647	-18,7	-27,7	491 583	46 077	18,5	7,6	17,3	26,0	5,6
22		1 290 086	3,0	-8,1	3,6	142 527	-3,5	-3,0	446 734	11 672	-9,1	12,8	-12,0	-14,4	2,8
23	A	1 189 731	-7,8	-15,0	-7,4	233 963	64,2	100,5	506 130	26 511	13,3	35,7	5,3	12,8	1,4
23 *Abr*	A	1 222 413	-3,2	-12,8	-2,6	163 154	20,6	28,4	475 803	4 058	2,3	22,1	-2,0	-0,9	0,3
May	A	1 213 659	-4,8	-13,7	-4,3	172 208	28,0	39,5	479 119	1 842	3,7	24,9	-1,7	1,1	-0,3
Jun	A	1 222 427	-5,5	-13,8	-5,1	181 719	37,5	53,7	483 762	754	8,3	25,3	3,8	6,1	-0,2
Jul	A	1 199 168	-7,0	-14,6	-6,6	191 367	43,3	64,2	490 550	1 439	6,7	26,1	1,5	4,6	-0,8
Ago	A	1 191 206	-7,6	-15,2	-7,2	197 826	46,8	70,9	489 834	1 953	8,4	29,1	2,8	6,2	-0,9
Sep	A	1 193 393	-7,3	-15,4	-6,8	205 981	48,7	74,4	485 191	485	11,0	29,4	5,4	9,5	-0,2
Oct	A	1 164 620	-8,1	-16,5	-7,7	214 524	52,2	80,2	480 042	1 382	8,2	32,1	1,4	5,3	-0,2
Nov	A	1 167 988	-8,2	-16,1	-7,8	223 040	58,1	89,9	494 955	681	9,1	33,4	1,1	7,8	0,3
Dic	A	1 189 731	-7,8	-15,0	-7,4	233 963	64,2	100,5	506 130	641	13,3	35,7	5,3	12,8	1,4
24 *Ene*	A	1 155 515	-8,0	-15,8	-7,6	241 864	68,4	106,3	514 405	4 200	11,3	34,7	2,6	11,0	1,8
Feb	A	1 150 766	-7,4	-15,8	-7,0	249 366	70,5	110,1	523 721	4 420	12,7	34,5	3,7	13,6	2,8
Mar	A	1 165 835	-5,7	-15,2	-5,2	254 507	63,5	96,7	535 519	5 371	13,6	33,9	5,1	14,4	4,0
Abr	A	1 146 134	-6,2	-16,6	-5,7	257 977	58,1	87,1	532 234	4 386	11,9	35,7	2,3	11,9	3,5
May	A	1 154 982	-4,8	-15,5	-4,3	263 151	52,8	77,2	541 943	4 237	13,1	34,6	3,7	13,8	4,4
Jun	A	1 191 845	-2,5	-14,2	-1,9	267 725	47,3	68,0	552 904	3 405	14,3	35,2	3,4	17,5	6,0
Jul	A	1 160 979	-3,2	-14,8	-2,6	270 379	41,3	58,6	556 640	3 250	13,5	37,1	1,7	16,5	5,2

SOCIEDADES NO FINANCIERAS Y HOGARES E ISFLSH
Tasas de variación interanual

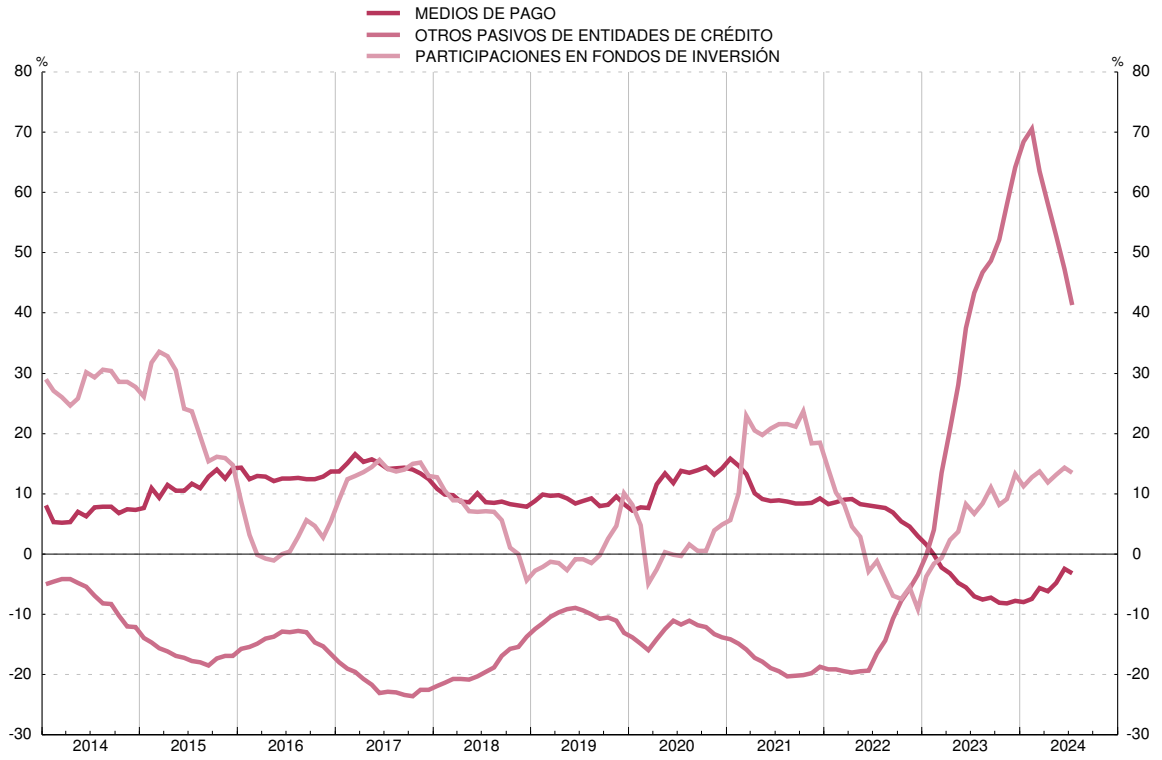

FUENTE: BE. a. Este concepto se refiere a los instrumentos que se detallan, emitidos por entidades de crédito y fondos de inversión residentes, salvo la columna 5, que recoge los depósitos en el exterior, y la 8, que incluye las participaciones en IIC extranjeras.
b. Incluye sociedades de inversión de capital variable (SICAV). Operaciones netas equivalen a suscripciones netas.
c. Cuentas corrientes, cuentas de ahorro y depósitos disponibles con preaviso hasta tres meses.
d. Depósitos con preaviso a más de tres meses y depósitos a plazo.
e. La serie incluye las antiguas categorías FIAMM y FIM de renta fija en euros.
f. Medios de pago, otros pasivos de entidades de crédito y participaciones en fondos de inversión de renta fija en euros.

3. CUENTAS FINANCIERAS E INDICADORES COMPLEMENTARIOS
C) Indicadores de liquidez y financiación

3.17 Indicadores de liquidez de las sociedades no financieras, residentes en España (a)

■ Serie representada gráficamente.

Millones de euros y porcentajes

		Medios de pago (b)		Otros pasivos de entidades de crédito			Participaciones en fondos de inversión (c)						Total activos financieros líquidos (f)
					del cual:					Tasa interanual			
		Saldos	Tasa interanual	Saldos	Tasa interanual	Otros depósitos (d)	Saldos	Operaciones netas	Tasa interanual	IIC nacionales renta fija en euros (e)	Resto IIC nacionales	IIC extranjeras	
		1	2 ■	3	4 ■	5	6	7	8 ■	9	10	11	12
21		313 444	12,4	47 923	-3,8	-22,0	82 785	14 480	28,9	18,8	24,7	36,1	10,2
22		297 504	-5,1	58 531	22,1	54,9	69 257	-538	-16,3	-4,0	-17,5	-18,7	-1,5
23	A	272 128	-8,5	87 262	49,1	114,3	76 559	2 177	10,5	31,4	3,1	10,2	1,8
23 *Abr*	A	263 398	-10,1	69 554	52,6	125,5	73 605	811	-2,9	9,8	-7,0	-3,0	-1,4
May	A	264 741	-12,3	72 817	56,8	129,1	73 877	28	-0,9	12,7	-6,7	0,1	-2,6
Jun	A	269 065	-12,8	76 041	66,9	153,0	74 592	86	2,9	13,6	-1,6	3,5	-2,1
Jul	A	258 393	-14,2	79 012	64,6	149,2	75 511	110	3,0	17,2	-1,7	2,9	-2,8
Ago	A	260 126	-14,9	80 812	61,6	144,6	75 884	779	5,5	20,8	-0,5	6,2	-3,5
Sep	A	268 726	-11,8	82 865	52,8	118,0	74 865	31	8,3	22,1	2,0	9,2	-1,4
Oct	A	254 924	-12,4	84 515	47,1	102,7	73 429	124	5,1	26,1	-0,7	3,4	-1,8
Nov	A	261 250	-11,2	84 823	48,5	109,9	75 318	-842	6,9	28,3	-1,0	7,0	-0,7
Dic	A	272 128	-8,5	87 262	49,1	114,3	76 559	-468	10,5	31,4	3,1	10,2	1,8
24 *Ene*	A	255 524	-8,4	88 136	48,2	111,3	79 457	1 347	12,0	36,6	4,4	10,5	2,6
Feb	A	255 642	-6,2	89 067	45,6	108,4	81 964	1 086	15,3	37,8	5,4	16,3	4,4
Mar	A	266 334	-2,6	90 022	35,3	81,7	83 018	1 188	14,2	38,8	6,9	12,2	5,9
Abr	A	253 553	-3,7	89 110	28,1	64,4	83 161	1 166	13,0	41,2	4,1	11,0	4,2
May	A	262 248	-0,9	90 512	24,3	53,3	85 246	1 067	15,4	40,4	5,5	14,9	5,7
Jun	A	275 702	2,5	91 226	20,0	43,1	87 564	1 099	17,4	41,3	5,3	19,1	7,5
Jul	A	263 389	1,9	90 020	13,9	32,4	88 196	555	16,8	43,4	3,8	18,4	6,1

SOCIEDADES NO FINANCIERAS
Tasas de variación interanual

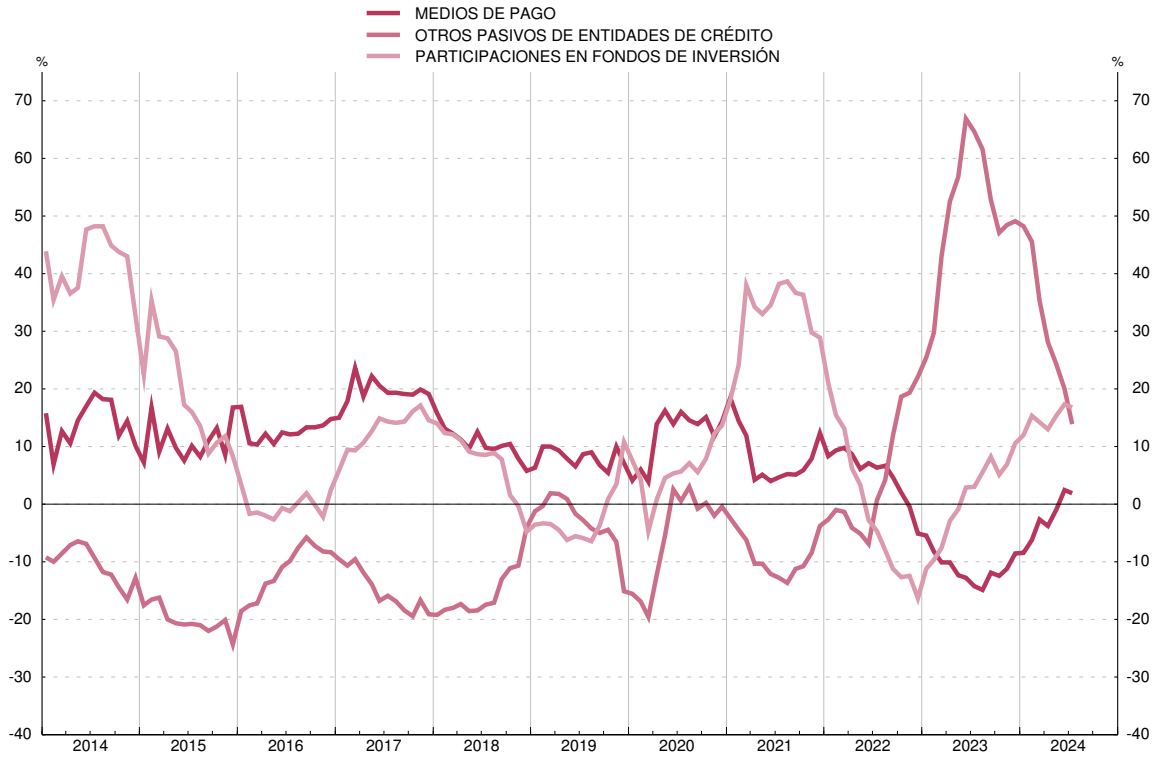

FUENTE: BE. a. Este concepto se refiere a los instrumentos que se detallan, emitidos por entidades de crédito y fondos de inversión residentes, salvo la columna 3, que recoge los depósitos en el exterior, y la 6, que incluye las participaciones en IIC extranjeras.
b. Efectivo, cuentas corrientes, cuentas de ahorro y depósitos disponibles con preaviso hasta tres meses.
c. Incluye sociedades de inversión de capital variable (SICAV). Operaciones netas equivalen a suscripciones netas.
d. Depósitos con preaviso a más de tres meses y depósitos a plazo.
e. La serie incluye las antiguas categorías FIAMM y FIM de renta fija en euros.
f. Medios de pago, otros pasivos de entidades de crédito y participaciones en fondos de inversión de renta fija en euros.

3. CUENTAS FINANCIERAS E INDICADORES COMPLEMENTARIOS
C) Indicadores de liquidez y financiación

3.18 Indicadores de liquidez de los hogares e ISFLSH, residentes en España (a)

■ Serie representada gráficamente.

Millones de euros y porcentajes

		Medios de pago				Otros pasivos de entidades de crédito			Participaciones en fondos de inversión (b)						Total activos financieros líquidos (f)
		Saldos	Tasa interanual	Tasa interanual: Efectivo	Tasa interanual: Depósitos (c)	Saldos	del cual: Tasa interanual	del cual: Otros depósitos (d)	Saldos	Operaciones netas	Tasa interanual	Tasa interanual: IIC nacionales renta fija en euros (e)	Tasa interanual: Resto IIC nacionales	Tasa interanual: IIC extranjeras	
		1	2 ■	3	4	5	6 ■	7	8	9	10 ■	11	12	13	14
21		939 293	8,3	-3,6	9,2	99 724	-24,4	-28,9	408 798	31 596	16,6	5,9	16,3	23,3	4,1
22		992 582	5,7	-8,3	6,6	83 996	-15,8	-16,4	377 477	12 210	-7,7	15,7	-11,1	-13,1	4,3
23	A	917 602	-7,6	-15,5	-7,1	146 701	74,7	94,6	429 572	24 334	13,8	36,3	5,6	13,6	1,2
23 *Abr*	A	959 015	-1,1	-13,1	-0,3	93 601	4,4	5,7	402 198	3 247	3,3	24,0	-1,2	-0,2	0,8
May	A	948 918	-2,5	-14,2	-1,7	99 392	12,9	16,3	405 242	1 813	4,5	26,7	-0,9	1,4	0,5
Jun	A	953 362	-3,3	-14,3	-2,6	105 678	22,0	27,7	409 170	668	9,3	27,2	4,5	6,9	0,5
Jul	A	940 775	-4,9	-15,1	-4,2	112 355	31,3	39,8	415 039	1 329	7,4	27,4	2,0	5,1	-0,2
Ago	A	931 081	-5,4	-15,7	-4,7	117 015	38,0	48,3	413 950	1 174	8,9	30,4	3,2	6,2	-0,0
Sep	A	924 666	-5,8	-15,9	-5,2	123 117	46,1	58,7	410 326	455	11,5	30,5	5,8	9,5	0,2
Oct	A	909 696	-6,8	-17,0	-6,2	130 009	55,7	70,9	406 614	1 258	8,7	33,0	1,7	5,9	0,2
Nov	A	906 738	-7,3	-16,7	-6,7	138 216	64,5	81,7	419 637	1 523	9,5	34,1	1,4	8,0	0,7
Dic	A	917 602	-7,6	-15,5	-7,1	146 701	74,7	94,6	429 572	1 109	13,8	36,3	5,6	13,6	1,2
24 *Ene*	A	899 991	-7,9	-16,4	-7,4	153 728	82,7	104,1	434 948	2 853	11,1	34,5	2,4	11,1	1,6
Feb	A	895 124	-7,8	-16,4	-7,3	160 299	88,5	110,8	441 757	3 334	12,2	34,0	3,4	12,9	2,3
Mar	A	899 502	-6,6	-15,7	-6,0	164 485	84,5	104,0	452 501	4 183	13,5	33,2	4,8	15,1	3,4
Abr	A	892 581	-6,9	-17,2	-6,3	168 867	80,4	98,4	449 074	3 220	11,7	34,9	2,0	12,2	3,3
May	A	892 734	-5,9	-16,1	-5,3	172 639	73,7	89,5	456 697	3 170	12,7	33,8	3,4	13,5	4,0
Jun	A	916 142	-3,9	-14,7	-3,3	176 499	67,0	80,8	465 340	2 306	13,7	34,3	3,2	17,0	5,5
Jul	A	897 590	-4,6	-15,4	-4,0	180 359	60,5	72,0	468 444	2 695	12,9	36,2	1,4	15,9	4,9

HOGARES E ISFLSH
Tasas de variación interanual

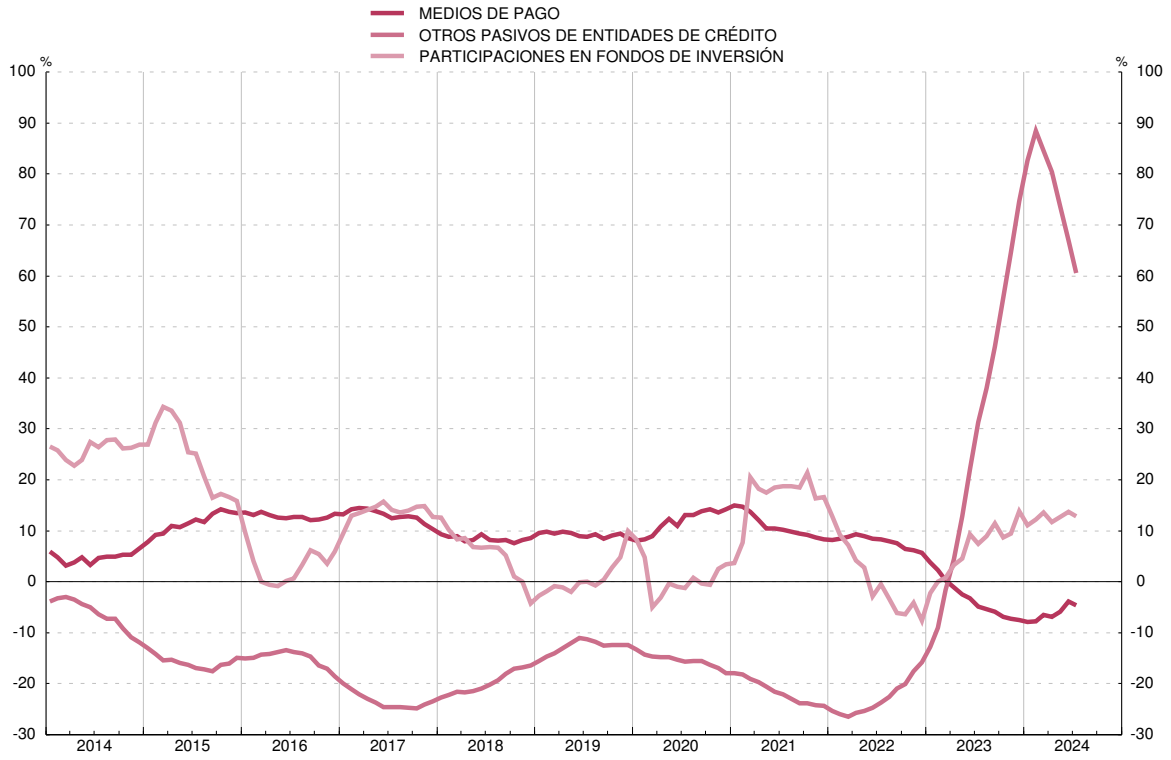

FUENTE: BE. a. Este concepto se refiere a los instrumentos que se detallan, emitidos por entidades de crédito y fondos de inversión residentes, salvo la columna 5, que recoge los depósitos en el exterior, y la 8, que incluye las participaciones en IIC extranjeras.
b. Incluye sociedades de inversión de capital variable (SICAV). Operaciones netas equivalen a suscripciones netas.
c. Cuentas corrientes, cuentas de ahorro y depósitos disponibles con preaviso hasta tres meses.
d. Depósitos con preaviso a más de tres meses y depósitos a plazo.
e. La serie incluye las antiguas categorías FIAMM y FIM de renta fija en euros.
f. Medios de pago, otros pasivos de entidades de crédito y participaciones en fondos de inversión de renta fija en euros.

3. CUENTAS FINANCIERAS E INDICADORES COMPLEMENTARIOS
C) Indicadores de liquidez y financiación

3.19 Indicadores de financiación de los sectores no financieros, residentes en España (a)

■ Serie representada gráficamente.

Millones de euros y porcentajes

		Total			Tasa interanual							Contribución a la tasa del total			
		Saldo	Operaciones netas	Tasa interanual	Administraciones Públicas (b)	Sociedades no financieras y hogares e ISFLSH						Administraciones Públicas (b)	Sociedades no financieras y hogares e ISFLSH		
							Por sectores		Por instrumentos					Por sectores	
							Sociedades no financieras	Hogares e ISFLSH	Préstamos de EECC (c) (incluye transferidos) (d)	Valores representativos de deuda	Préstamos exteriores			Sociedades no financieras	Hogares e ISFLSH
		1	2	3 ■	4 ■	5	6 ■	7 ■	8	9	10	11 ■	12	13 ■	14 ■
21		3 068 883	110 159	3,7	6,1	1,7	2,3	1,0	0,9	10,8	1,2	2,8	0,9	0,7	0,2
22		3 146 812	78 884	2,6	5,2	0,3	0,0	0,6	0,2	-4,9	2,9	2,4	0,1	0,0	0,1
23	A	3 177 601	36 616	1,2	4,7	-2,1	-2,2	-1,9	-2,8	-4,5	1,3	2,3	-1,1	-0,7	-0,4
23 *Abr*	A	3 149 256	-14 553	1,9	5,5	-1,2	-1,4	-0,9	-1,2	-6,0	0,9	2,6	-0,6	-0,4	-0,2
May	A	3 157 266	7 764	1,7	5,8	-1,9	-2,3	-1,4	-1,7	-7,6	-0,1	2,7	-1,0	-0,7	-0,3
Jun	A	3 198 667	42 185	2,1	6,3	-1,6	-1,8	-1,4	-1,9	-8,0	1,9	2,9	-0,9	-0,5	-0,3
Jul	A	3 175 877	-21 722	1,0	4,7	-2,3	-2,6	-1,9	-2,5	-7,0	0,2	2,2	-1,2	-0,8	-0,4
Ago	A	3 173 525	-2 804	0,8	4,7	-2,8	-3,5	-1,9	-2,9	-7,3	-0,5	2,2	-1,5	-1,1	-0,4
Sep	A	3 188 639	15 092	0,9	4,8	-2,6	-3,0	-2,0	-2,9	-7,0	0,4	2,3	-1,3	-0,9	-0,4
Oct	A	3 180 646	-7 506	1,0	4,9	-2,5	-2,8	-2,1	-3,3	-4,4	0,7	2,3	-1,3	-0,9	-0,5
Nov	A	3 191 196	12 118	0,8	4,6	-2,6	-3,1	-1,9	-3,1	-4,6	-0,1	2,2	-1,4	-0,9	-0,4
Dic	A	3 177 601	-12 088	1,2	4,7	-2,1	-2,2	-1,9	-2,8	-4,5	1,3	2,3	-1,1	-0,7	-0,4
24 *Ene*	A	3 182 429	5 091	2,1	6,2	-1,6	-1,5	-1,8	-2,6	-0,1	1,2	3,0	-0,9	-0,5	-0,4
Feb	A	3 202 313	20 252	2,0	5,4	-1,2	-1,0	-1,6	-2,3	-0,5	2,3	2,6	-0,6	-0,3	-0,3
Mar	A	3 219 733	17 455	1,9	5,1	-1,0	-0,8	-1,3	-2,1	0,1	2,3	2,5	-0,5	-0,2	-0,3
Abr	A	3 208 621	-10 788	2,1	5,1	-0,8	-0,6	-1,1	-1,8	-0,3	2,3	2,5	-0,4	-0,2	-0,2
May	A	3 200 643	-859	1,8	3,8	-0,1	0,3	-0,7	-1,5	5,9	2,1	1,9	-0,1	0,1	-0,1
Jun	A	3 245 445	45 922	1,9	3,6	0,2	0,6	-0,3	-0,9	7,6	1,3	1,8	0,1	0,2	-0,1
Jul	A	...	...	...	...	0,6	1,0	0,0	-0,6	7,5	2,1	...	...	...	...

FINANCIACIÓN A LOS SECTORES NO FINANCIEROS
Tasas de variación interanual

FINANCIACIÓN A LOS SECTORES NO FINANCIEROS
Contribuciones a la tasa de variación interanual

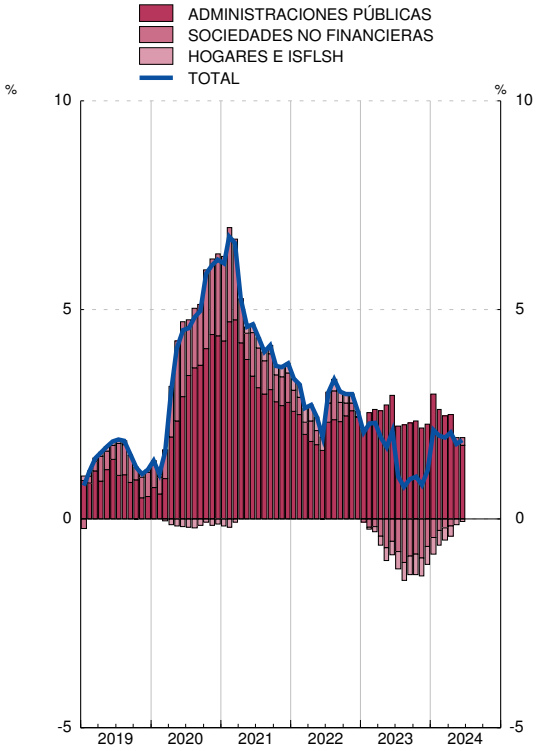

FUENTE: BE.

a. Las tasas de variación interanual se calculan como: flujo efectivo del período / saldo al principio del período.

b. Deuda elaborada según la metodología del Protocolo de Déficit Excesivo (PDE). Deuda bruta nominal consolidada.

c. Incluye los establecimientos financieros de crédito.

d. Incluye los préstamos transferidos, dados de baja de balance, a fondos de titulización, a la SAREB, que es una Sociedad de Gestión de Activos (SGA) y otros traspasos.

3. CUENTAS FINANCIERAS E INDICADORES COMPLEMENTARIOS
C) Indicadores de liquidez y financiación

3.20 Indicadores de financiación de las sociedades no financieras, residentes en España (a)

■ Serie representada gráficamente.

Millones de euros y porcentajes

		Total			Préstamos de entidades de crédito (b) (incluye transferidos) (c)			Valores representativos de deuda (d)			Préstamos exteriores			Pro memoria		
		Saldo	Operaciones netas	Tasa interanual	Saldo	Tasa interanual	Contribución a la tasa total	Saldo	Tasa interanual	Contribución a la tasa total	Saldo	Tasa interanual	Contribución a la tasa total	Préstamos a PYMES: Saldo	Préstamos a PYMES: T1/12	Préstamos transferidos (c)
		1	2	3 ■	4	5 ■	6 ■	7	8	9 ■	10	11	12 ■	13	14	15
21		940 598	20 902	2,3	487 248	0,8	0,4	140 886	10,8	1,5	312 463	1,1	0,4	236 564	-0,8	14 351
22		944 562	171	0,0	481 713	-0,3	-0,2	133 980	-4,9	-0,7	328 870	2,8	0,9	228 155	-2,7	11 952
23	A	921 822	-20 750	-2,2	459 031	-4,0	-2,0	128 012	-4,5	-0,6	334 780	1,3	0,5	208 277	-8,0	11 193
23 *Abr*	A	932 164	-4 797	-1,4	472 618	-1,5	-0,8	131 110	-6,0	-0,9	328 436	0,8	0,3	223 799	-5,0	11 954
May	A	926 551	-6 073	-2,3	468 023	-2,2	-1,1	127 609	-7,6	-1,1	330 919	-0,2	-0,1	220 324	-6,5	11 794
Jun	A	931 059	4 694	-1,8	469 218	-2,5	-1,3	126 241	-8,0	-1,2	335 600	1,9	0,6	220 092	-5,9	11 996
Jul	A	930 714	253	-2,6	470 038	-3,3	-1,7	127 725	-7,0	-1,0	332 951	0,2	0,1	221 180	-5,9	11 738
Ago	A	924 947	-6 217	-3,5	461 918	-4,4	-2,2	127 736	-7,3	-1,1	335 293	-0,6	-0,2	217 001	-6,3	11 127
Sep	A	926 789	1 593	-3,0	460 522	-4,1	-2,1	126 680	-7,0	-1,0	339 587	0,4	0,1	211 426	-7,8	11 020
Oct	A	925 849	-643	-2,8	457 475	-4,9	-2,5	128 821	-4,4	-0,6	339 552	0,7	0,3	211 573	-7,8	10 959
Nov	A	922 436	-2 503	-3,1	456 689	-4,8	-2,4	129 490	-4,6	-0,6	336 256	-0,1	-0,0	209 908	-8,3	10 993
Dic	A	921 822	262	-2,2	459 031	-4,0	-2,0	128 012	-4,5	-0,6	334 780	1,3	0,5	208 277	-8,0	11 193
24 *Ene*	A	920 552	-1 437	-1,5	452 984	-3,8	-1,9	133 350	-0,1	-0,0	334 219	1,2	0,4	207 443	-7,1	11 123
Feb	A	922 425	2 063	-1,0	453 149	-3,4	-1,7	132 394	-0,5	-0,1	336 883	2,3	0,8	206 411	-7,0	10 690
Mar	A	928 410	5 619	-0,8	457 366	-3,1	-1,6	131 496	0,1	0,0	339 548	2,3	0,8	206 624	-6,0	11 097
Abr	A	925 293	-3 187	-0,6	457 020	-2,7	-1,4	130 696	-0,3	-0,0	337 577	2,3	0,8	207 588	-6,6	11 049
May	A	920 510	2 056	0,3	452 770	-2,6	-1,3	135 186	5,9	0,8	332 554	2,2	0,8	206 133	-5,8	10 508
Jun	A	928 416	8 020	0,6	458 263	-1,7	-0,9	135 827	7,6	1,0	334 325	1,3	0,5	206 889	-5,4	9 355
Jul	A	931 970	3 762	1,0	460 033	-1,5	-0,8	137 250	7,5	1,0	334 687	2,1	0,8	...	...	9 453

FINANCIACIÓN A LAS SOCIEDADES NO FINANCIERAS
Tasas de variación interanual

FINANCIACIÓN A LAS SOCIEDADES NO FINANCIERAS
Contribuciones a la tasa de variación interanual

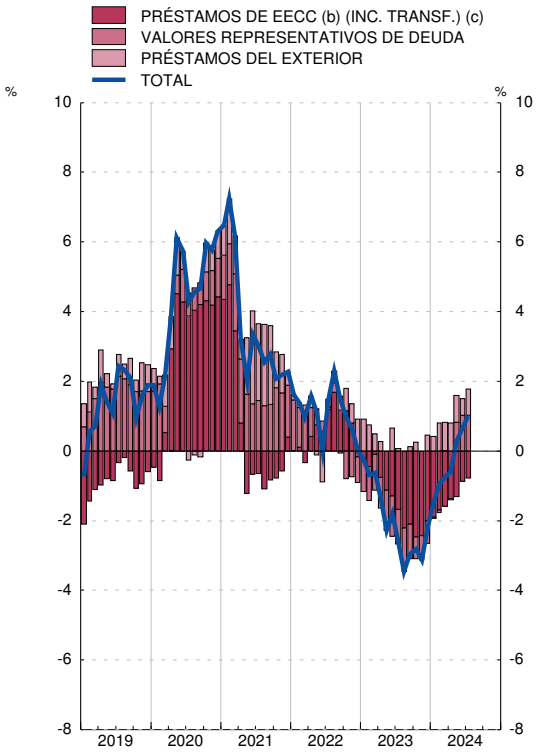

FUENTE: BE.

a. Las tasas de variación interanual se calculan como: flujo efectivo del período / saldo al principio del período.

b. Incluye los establecimientos financieros de crédito.

c. Incluye los préstamos transferidos, dados de baja de balance, a fondos de titulización, a la SAREB, que es una Sociedad de Gestión de Activos (SGA) y otros traspasos.

d. Incluye las emisiones realizadas por filiales financieras residentes en España de sociedades no financieras.

3. CUENTAS FINANCIERAS E INDICADORES COMPLEMENTARIOS
C) Indicadores de liquidez y financiación

3.21 Indicadores de financiación de los hogares e ISFLSH, residentes en España (a)

■ Serie representada gráficamente.

Millones de euros y porcentajes

		Total			Préstamos de entidades de crédito (b) (incluye transferidos) Vivienda (c)			Préstamos de entidades de crédito (b) (incluye transferidos) Consumo (c)			Préstamos de entidades de crédito (b) (incluye transferidos) Otros fines (c)			Pro memoria		
		Saldo	Operaciones netas	Tasa interanual	Saldo	Tasa interanual	Contribución a la tasa total	Saldo	Tasa interanual	Contribución a la tasa total	Saldo	Tasa interanual	Contribución a la tasa total	Préstamos a empr. indiv. T 1/12 (c)	Préstamos transferidos (c)	Préstamos del exterior
		1	2	3 ■	4	5 ■	6 ■	7	8 ■	9 ■	10	11 ■	12 ■	13	14	15
21		700 152	6 910	1,0	514 662	0,7	0,5	95 245	5,2	0,7	87 423	-2,0	-0,3	-2,2	8 070	2 822
22		699 450	4 046	0,6	513 273	-0,0	-0,0	96 689	4,0	0,5	86 181	0,1	0,0	0,0	8 210	3 307
23	A	682 025	-13 589	-1,9	496 554	-3,0	-2,2	99 458	4,3	0,6	82 601	-2,7	-0,3	-7,4	7 963	3 412
23 *Abr*	A	691 070	-398	-0,9	506 369	-1,9	-1,4	95 617	2,9	0,4	85 800	0,1	0,0	-1,0	8 141	3 284
May	A	689 088	-1 768	-1,4	504 580	-2,3	-1,7	96 109	3,4	0,5	85 110	-1,4	-0,2	-1,4	8 076	3 289
Jun	A	698 991	10 501	-1,4	503 333	-2,5	-1,8	96 951	3,6	0,5	95 414	-0,4	-0,1	-2,2	7 973	3 292
Jul	A	687 762	-10 759	-1,9	501 407	-3,1	-2,3	97 360	3,9	0,5	85 692	-0,9	-0,1	-2,7	7 916	3 303
Ago	A	685 299	-2 465	-1,9	499 517	-3,3	-2,4	97 172	4,2	0,6	85 295	-0,7	-0,1	-2,3	7 861	3 314
Sep	A	684 585	-488	-2,0	499 680	-3,1	-2,3	97 279	4,0	0,5	84 298	-1,9	-0,2	-5,1	7 822	3 328
Oct	A	683 067	-1 328	-2,1	498 742	-3,2	-2,3	97 643	3,9	0,5	83 327	-3,0	-0,4	-6,3	7 755	3 356
Nov	A	693 286	10 876	-1,9	497 803	-3,2	-2,3	98 827	4,4	0,6	93 272	-1,3	-0,2	-5,5	7 913	3 384
Dic	A	682 025	-10 629	-1,9	496 554	-3,0	-2,2	99 458	4,3	0,6	82 601	-2,7	-0,3	-7,4	7 963	3 412
24 *Ene*	A	678 771	-2 825	-1,8	494 696	-2,8	-2,1	98 760	5,0	0,7	81 956	-3,5	-0,4	-7,4	7 708	3 360
Feb	A	677 413	-1 180	-1,6	494 162	-2,5	-1,9	98 651	5,6	0,8	81 293	-3,8	-0,5	-7,2	7 704	3 307
Mar	A	678 280	1 268	-1,3	494 268	-2,3	-1,7	99 558	6,0	0,8	81 200	-3,8	-0,5	-6,3	7 650	3 255
Abr	A	678 960	1 074	-1,1	494 281	-2,1	-1,5	100 346	6,7	0,9	81 081	-4,0	-0,5	-5,6	7 786	3 252
May	A	680 046	1 366	-0,7	494 573	-1,7	-1,2	101 359	7,2	1,0	80 865	-3,4	-0,4	-5,0	7 726	3 249
Jun	A	692 173	13 133	-0,3	495 414	-1,2	-0,9	101 907	7,0	1,0	91 602	-2,6	-0,4	-5,0	7 640	3 250
Jul	A	683 078	-8 784	0,0	496 235	-0,7	-0,5	102 838	7,4	1,0	80 759	-4,2	-0,5	-4,1	7 770	3 246

FINANCIACIÓN A LOS HOGARES E ISFLSH
Tasas de variación interanual

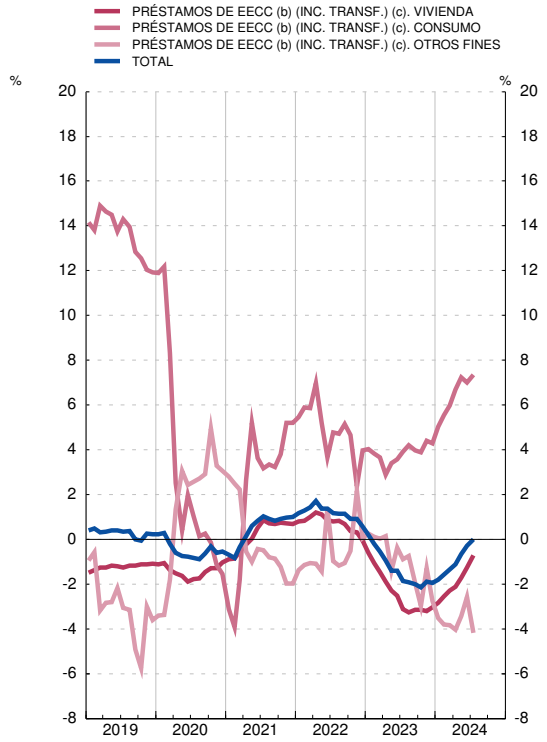

FINANCIACIÓN A LOS HOGARES E ISFLSH
Contribuciones a la tasa de variación interanual

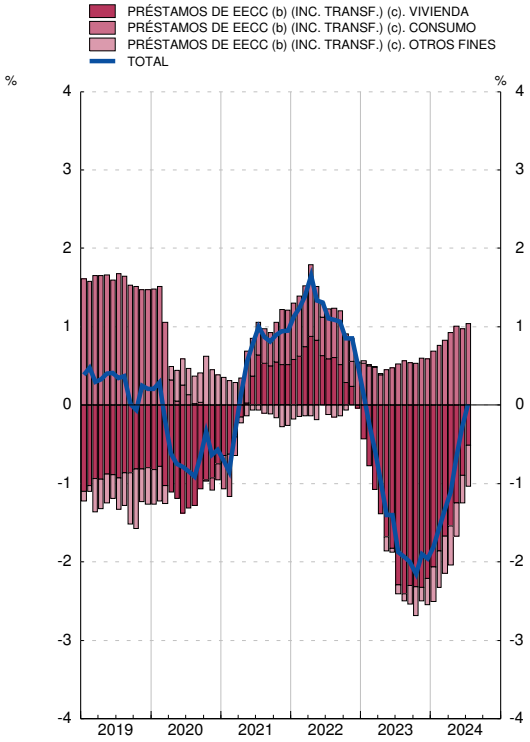

FUENTE: BE.

a. Las tasas de variación interanual se calculan como: flujo efectivo del período / saldo al principio del período.

b. Incluye los establecimientos financieros de crédito.

c. Incluye los préstamos transferidos, dados de baja de balance, a fondos de titulización, a la SAREB, que es una Sociedad de Gestión de Activos (SGA) y otros traspasos.

3. CUENTAS FINANCIERAS E INDICADORES COMPLEMENTARIOS
C) Indicadores de liquidez y financiación

3.22 Indicadores de financiación bruta de las administraciones públicas residentes en España

■ Serie representada gráficamente.

Millones de euros y porcentajes

		Financiación bruta			Valores a corto plazo				Valores a medio y largo plazo				Créditos no comerciales y resto			
		Deuda PDE (a)	Variación mensual de la deuda PDE	T1/12 de col. 1 ■	Saldos	Variación mensual	T1/12 de los saldos ■	Contribuciones a T1/12 del total deuda PDE ■	Saldos	Variación mensual	T1/12 de los saldos ■	Contribuciones a T1/12 del total deuda PDE ■	Saldos	Variación mensual	T1/12 de los saldos ■	Contribuciones a T1/12 del total deuda PDE ■
		1=4+8+12	2=5+9+13	3	4	5	6	7	8	9	10	11	12	13	14	15
19		1 223 355	14 495	1,2	73 361	-6 572	-8,2	-0,5	992 140	23 178	2,4	1,9	157 854	-2 112	-1,3	-0,2
20		1 345 786	122 430	10,0	91 005	17 644	24,1	1,4	1 076 071	83 931	8,5	6,9	178 710	20 856	13,2	1,7
21		1 428 133	82 347	6,1	88 088	-2 917	-3,2	-0,2	1 146 233	70 162	6,5	5,2	193 812	15 102	8,5	1,1
22	P	1 502 799	74 666	5,2	65 599	-22 488	-25,5	-1,6	1 249 468	103 234	9,0	7,2	187 732	-6 080	-3,1	-0,4
23 *Ene*	P	1 490 102	-12 697	4,5	64 631	-968	-26,8	-1,7	1 241 135	-8 333	8,4	6,7	184 336	-3 396	-4,4	-0,6
Feb	P	1 520 246	30 143	5,4	62 258	-2 373	-33,0	-2,1	1 273 913	32 778	10,0	8,0	184 075	-261	-3,8	-0,5
Mar	P	1 535 380	15 134	5,5	68 916	6 659	-20,6	-1,2	1 279 894	5 981	9,1	7,3	186 570	2 495	-4,0	-0,5
Abr	P	1 526 022	-9 358	5,5	75 411	6 495	-6,8	-0,4	1 265 415	-14 479	8,3	6,7	185 196	-1 374	-5,7	-0,8
May	P	1 541 627	15 605	5,8	81 608	6 198	8,6	0,4	1 273 306	7 892	7,4	6,0	186 712	1 516	-5,1	-0,7
Jun	P	1 568 617	26 989	6,3	81 416	-192	11,1	0,6	1 299 216	25 909	7,8	6,3	187 985	1 272	-4,7	-0,6
Jul	P	1 557 401	-11 215	4,7	81 237	-179	12,4	0,6	1 292 171	-7 044	6,0	4,9	183 993	-3 992	-6,2	-0,8
Ago	P	1 563 279	5 878	4,7	80 870	-368	14,4	0,7	1 299 271	7 099	5,9	4,8	183 139	-854	-6,0	-0,8
Sep	P	1 577 266	13 986	4,8	81 472	602	16,8	0,8	1 313 907	14 636	5,8	4,8	181 887	-1 252	-5,6	-0,7
Oct	P	1 571 731	-5 535	4,9	82 024	552	20,8	0,9	1 309 648	-4 258	5,8	4,8	180 058	-1 829	-6,5	-0,8
Nov	P	1 575 475	3 745	4,6	81 585	-439	22,5	1,0	1 315 008	5 360	5,5	4,5	178 882	-1 176	-7,5	-1,0
Dic	P	1 573 754	-1 722	4,7	71 665	-9 920	9,2	0,4	1 326 054	11 046	6,1	5,1	176 034	-2 848	-6,2	-0,8
24 *Ene*	A	1 583 106	9 352	6,2	70 554	-1 111	9,2	0,4	1 337 555	11 501	7,8	6,5	174 997	-1 038	-5,1	-0,6
Feb	A	1 602 474	19 369	5,4	70 400	-153	13,1	0,5	1 356 988	19 433	6,5	5,5	175 086	89	-4,9	-0,6
Mar	A	1 613 043	10 568	5,1	70 801	401	2,7	0,1	1 367 048	10 060	6,8	5,7	175 193	108	-6,1	-0,7
Abr	A	1 604 368	-8 674	5,1	71 023	221	-5,8	-0,3	1 358 391	-8 657	7,3	6,1	174 955	-239	-5,5	-0,7
May	A	1 600 087	-4 281	3,8	71 325	303	-12,6	-0,7	1 352 098	-6 293	6,2	5,1	176 664	1 709	-5,4	-0,7
Jun	A	1 624 856	24 769	3,6	71 269	-56	-12,5	-0,6	1 374 673	22 575	5,8	4,8	178 914	2 250	-4,8	-0,6

FINANCIACIÓN BRUTA A LAS ADMINISTRACIONES PÚBLICAS
Tasas de variación interanual

FINANCIACIÓN BRUTA A LAS ADMINISTRACIONES PÚBLICAS
Contribuciones a la tasa de variación interanual

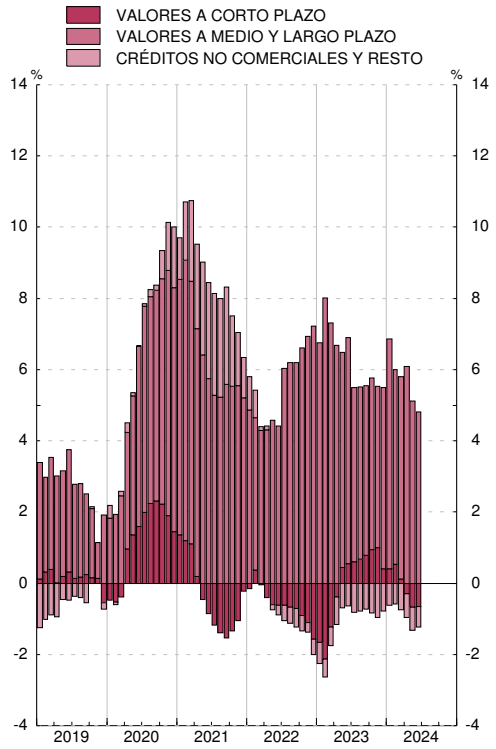

FUENTE: BE.

a. Deuda elaborada según la metodología del Protocolo de Déficit Excesivo (PDE). Deuda bruta nominal consolidada.

CAPÍTULO 4 ENTIDADES DE CRÉDITO Y ESTABLECIMIENTOS FINANCIEROS DE CRÉDITO

4. ENTIDADES DE CRÉDITO Y EFC
A) Balance agregado según los estados de supervisión

4.A Activo=Pasivo de las entidades de crédito y EFC, por instituciones

Millones de euros

		Total Entidades de crédito y establecimientos financieros de crédito (a)	Entidades de depósito			ICO	EFC (c)	ESIS
			Total (b)	Entidades españolas	Sucursales extranjeras			
		1=2+5+6+7	2=3+4	3	4	5	6	7
18		2 575 632	2 476 348	...	...	37 250	62 034	...
19		2 612 780	2 517 992	...	...	32 474	62 314	...
20		2 822 182	2 736 801	...	...	35 056	50 326	...
21		2 937 622	2 846 346	...	...	38 457	52 820	...
22		2 929 279	2 842 456	...	...	30 735	55 901	187
23 *Feb*		2 918 152	2 833 996	...	...	31 001	53 004	152
Mar		2 920 191	2 837 724	...	...	28 806	53 514	147
Abr		2 914 870	2 829 684	...	...	31 577	53 459	150
May		2 951 189	2 866 486	...	...	31 412	53 140	151
Jun		2 948 290	2 861 391	...	...	32 238	54 507	154
Jul		2 934 928	2 848 878	...	...	32 359	53 542	150
Ago		2 913 003	2 828 764	...	...	31 235	52 857	148
Sep		2 946 539	2 859 532	...	...	33 279	53 584	145
Oct		2 941 958	2 854 672	...	...	34 813	52 325	148
Nov		2 994 801	2 906 007	...	...	35 279	53 367	148
Dic		2 967 128	2 878 175	...	...	32 584	56 303	67
24 *Ene*		2 971 489	2 885 704	...	...	33 101	52 621	63
Feb		2 977 739	2 892 010	...	...	33 849	51 821	59
Mar		2 981 340	2 893 745	...	...	34 519	53 017	59
Abr		2 986 165	2 898 858	...	...	35 418	51 830	59
May		2 986 974	2 898 590	...	...	36 268	52 054	61
Jun	P	2 989 822	2 899 243	...	...	36 298	54 211	69

Veánse notas al final del capítulo

4. ENTIDADES DE CRÉDITO Y ESTABLECIMIENTOS FINANCIEROS DE CRÉDITO
A) Balance agregado según los estados de supervisión

4.1 Activo

Millones de euros

		Total	Créditos				Valores distintos de acciones y participaciones		Acciones y participaciones		Activos no secto-rizados		Promemoria	
			Residentes en España			Resto del mundo	Residentes en España (c)	Resto del mundo (c)	Residentes en España (c)	Resto del mundo (c)	Efectivo	Otros (d)	Del cual Dudosos (e)	Del cual Morosos (f)
			Sistema credi-ticio	AAPP (a)	OSR (b)									
		1 =2a11	2	3	4	5	6	7	8	9	10	11	12	13
18		2 575 632	211 861	68 956	1 208 315	237 049	243 606	82 436	127 047	109 369	8 655	278 339	73 035	...
19		2 612 780	190 494	66 922	1 193 526	289 092	227 946	88 478	133 763	118 249	9 316	294 995	59 371	...
20		2 822 182	328 166	77 198	1 224 440	297 126	244 267	101 518	137 078	113 703	8 592	290 094	57 334	...
21		2 937 622	452 347	81 491	1 223 700	344 053	216 481	99 155	130 431	111 859	8 132	269 971	54 670	...
22		2 929 279	319 260	81 978	1 219 477	392 083	241 504	124 307	130 592	104 435	7 801	307 841	45 535	...
23 *Feb*		2 918 152	328 922	80 501	1 199 596	378 640	246 803	131 762	131 426	106 796	7 045	306 662	45 136	...
Mar		2 920 191	317 521	82 975	1 203 168	390 303	251 229	131 096	132 415	108 463	7 589	295 431	44 505	...
Abr		2 914 870	302 307	82 345	1 200 410	395 302	245 364	134 166	134 512	109 769	7 324	303 369	45 054	...
May		2 951 189	348 343	83 899	1 191 944	400 275	242 291	135 009	134 270	108 029	7 406	299 722	45 335	...
Jun		2 948 290	307 631	85 737	1 205 611	419 470	243 915	134 929	133 604	108 585	7 534	301 274	44 744	...
Jul		2 934 928	316 047	81 791	1 194 189	414 799	240 493	135 889	132 903	109 664	7 614	301 538	44 389	...
Ago		2 913 003	316 106	80 993	1 182 730	409 809	239 871	134 775	132 834	110 107	7 632	298 148	44 703	...
Sep		2 946 539	322 494	80 575	1 183 049	426 631	246 742	131 728	133 293	109 153	7 285	305 590	44 535	...
Oct		2 941 958	329 418	78 502	1 176 950	427 340	245 330	132 585	133 249	109 002	7 570	302 012	44 768	...
Nov		2 994 801	368 232	77 985	1 186 488	443 704	244 162	130 712	133 816	110 225	7 382	292 095	44 728	...
Dic		2 967 128	337 538	78 998	1 181 269	460 788	240 812	131 393	133 495	112 884	7 709	282 241	44 276	...
24 *Ene*		2 971 489	362 747	78 610	1 166 915	463 715	242 286	131 105	133 371	114 422	7 199	271 119	44 595	...
Feb		2 977 739	340 697	78 958	1 166 426	477 375	246 297	137 029	134 384	115 854	7 044	273 675	44 800	...
Mar		2 981 340	303 012	78 915	1 173 199	494 872	248 434	139 125	135 392	120 229	7 670	280 491	44 541	...
Abr		2 986 165	302 855	79 377	1 171 507	495 944	252 836	141 738	134 810	118 585	7 137	281 375	44 309	...
May		2 986 974	307 827	80 990	1 171 022	487 776	253 883	144 256	134 659	121 250	6 858	278 452	44 490	...
Jun	P	2 989 822	277 784	83 386	1 192 168	499 565	254 797	144 118	134 334	119 195	6 757	277 716	43 139	...

Veánse notas al final del capítulo

4. ENTIDADES DE CRÉDITO Y ESTABLECIMIENTOS FINANCIEROS DE CRÉDITO — 4.2 Pasivo

A) Balance agregado según los estados de supervisión

Millones de euros

		Total	Depósitos					Pasivos no sectorizados			
			Total	Residentes en España			Resto del mundo	Valores distintos de acciones y particip.	Patrimonio, ajustes y correcc. (c)	Pasivos de Obra Benéfico-Social	Periodi-ficación y otros pasivos (d)
				Sistema credi-ticio	AAPP (a)	OSR (b)					
		1=3a10	2=3a6	3	4	5	6	7	8	9	10
18		2 575 632	1 836 493	287 839	71 785	1 212 837	264 033	225 499	328 166	125	185 349
19		2 612 780	1 848 536	253 978	69 445	1 259 938	265 174	242 397	325 224	144	196 479
20		2 822 182	2 059 571	369 741	80 754	1 369 548	239 526	243 397	327 153	152	191 909
21		2 937 622	2 177 660	409 433	96 988	1 425 055	246 183	267 212	310 639	166	181 946
22		2 929 279	2 122 526	241 691	96 028	1 441 212	343 595	281 852	307 571	192	217 137
23	*Feb*	2 918 152	2 094 147	218 491	92 754	1 398 034	384 868	294 701	307 961	204	221 139
	Mar	2 920 191	2 104 998	204 070	97 285	1 400 878	402 765	291 137	306 999	211	216 845
	Abr	2 914 870	2 101 155	203 487	96 801	1 393 322	407 546	292 524	308 748	221	212 222
	May	2 951 189	2 123 228	210 531	95 251	1 394 926	422 520	300 831	308 998	217	217 915
	Jun	2 948 290	2 099 235	157 841	105 264	1 411 474	424 655	305 742	310 356	225	232 732
	Jul	2 934 928	2 082 931	156 822	107 167	1 396 576	422 366	308 966	310 635	234	232 162
	Ago	2 913 003	2 069 174	153 374	107 101	1 395 203	413 496	310 738	314 522	242	218 327
	Sep	2 946 539	2 090 918	149 019	106 319	1 405 986	429 594	315 696	313 484	250	226 192
	Oct	2 941 958	2 085 385	149 761	106 876	1 392 101	436 646	317 619	315 362	253	223 340
	Nov	2 994 801	2 135 162	152 003	116 114	1 406 871	460 174	325 247	316 105	251	218 036
	Dic	2 967 128	2 122 928	143 641	96 545	1 441 390	441 352	318 728	319 097	252	206 123
24	*Ene*	2 971 489	2 106 855	140 637	95 881	1 421 349	448 989	328 201	322 255	260	213 917
	Feb	2 977 739	2 125 519	140 817	128 472	1 422 313	433 916	323 795	322 628	270	205 527
	Mar	2 981 340	2 120 561	125 438	139 686	1 437 430	418 007	330 833	318 951	279	210 716
	Abr	2 986 165	2 119 664	124 742	157 473	1 424 468	412 982	333 064	320 311	281	212 844
	May	2 986 974	2 134 611	124 053	153 987	1 444 453	412 118	325 592	321 503	291	204 977
	Jun P	2 989 822	2 136 960	121 448	151 054	1 482 212	382 246	319 757	324 734	307	208 064

Veánse notas al final del capítulo

4. ENTIDADES DE CRÉDITO Y EFC(Información obtenida de los estados de supervisión) — 4.3 Crédito. Otros sectores residentes

E) Balances de los componentes de entidades de crédito y EFC

Millones de euros

		Total (a)	Del cual:		Crédi-to co-mercial	Otros deudores a plazo				Deudores a la vista	Arrenda-miento finan-ciero	Dudosos (b)	Ratio de dudosos (%)	Pro-memoria
						Total	Del cual:							Total menos crédito a EFC desde enero 2014
			A tipo variable	En mone-da ex-tranjera			Adquis. tempor. activos	Deudores con garantia real	Del cual: Con garantia hipotecaria					
		1=4+5+9 +10+11	2	3	4	5	6	7	8	9	10	11	12=(11/1) *100	13
18		1 208 315	756 089	15 123	48 723	1 037 809	10 009	...	...	29 494	22 030	70 258	5,81	1 172 753
19		1 193 526	746 194	14 741	50 561	1 034 061	7 790	...	...	28 769	22 942	57 192	4,79	1 155 226
20		1 224 440	708 097	12 062	42 162	1 077 559	9 941	...	...	28 338	21 216	55 164	4,51	1 193 689
21		1 223 700	672 089	12 690	47 169	1 070 780	7 323	...	...	31 126	22 075	52 548	4,29	1 191 666
22		1 219 477	639 786	11 830	55 056	1 066 951	4 130	...	...	31 860	22 451	43 159	3,54	1 185 621
23	*Feb*	1 199 596	621 198	11 130	48 239	1 054 776	2 557	...	...	31 453	22 532	42 595	3,55	1 168 704
	Mar	1 203 168	624 477	10 684	50 653	1 056 306	4 360	...	...	31 076	22 918	42 214	3,51	1 172 320
	Abr	1 200 410	622 322	10 523	50 191	1 053 447	3 245	...	...	31 236	22 975	42 560	3,55	1 169 414
	May	1 191 944	616 901	10 124	47 711	1 046 947	2 268	...	...	31 325	23 132	42 828	3,59	1 161 784
	Jun	1 205 611	615 565	9 980	51 746	1 048 131	3 459	...	...	40 343	23 216	42 173	3,50	1 174 225
	Jul	1 194 189	613 542	9 766	48 971	1 047 212	2 498	...	...	32 173	24 078	41 754	3,50	1 163 115
	Ago	1 182 730	606 703	10 474	46 476	1 038 917	2 201	...	...	31 300	23 975	42 061	3,56	1 152 185
	Sep	1 183 049	604 980	10 365	49 082	1 037 075	2 722	...	...	31 469	23 341	42 081	3,56	1 152 132
	Oct	1 176 950	600 928	10 089	46 302	1 033 906	2 948	...	...	30 806	23 546	42 389	3,60	1 146 200
	Nov	1 186 488	597 606	9 869	46 727	1 033 158	1 638	...	...	40 400	23 785	42 416	3,57	1 154 805
	Dic	1 181 269	597 257	9 692	51 733	1 032 228	2 782	...	...	31 436	24 003	41 868	3,54	1 146 724
24	*Ene*	1 166 915	589 301	9 464	45 809	1 023 095	1 533	...	...	31 834	24 069	42 106	3,61	1 135 245
	Feb	1 166 426	589 061	9 447	46 216	1 022 346	1 448	...	...	31 442	24 169	42 253	3,62	1 135 277
	Mar	1 173 199	591 008	9 315	48 342	1 027 976	2 118	...	...	30 138	24 424	42 319	3,61	1 141 732
	Abr	1 171 507	588 229	9 478	45 657	1 028 031	1 652	...	...	30 943	24 735	42 141	3,60	1 140 350
	May	1 171 022	584 575	9 396	45 976	1 026 526	1 770	...	...	31 210	24 957	42 353	3,62	1 139 475
	Jun P	1 192 168	583 803	9 416	50 898	1 034 897	1 854	...	...	40 349	25 133	40 890	3,43	1 159 095

4. ENTIDADES DE CRÉDITO Y ESTABLECIMIENTOS FINANCIEROS DE CRÉDITO — 4.4 Activo. Valores

A) Balance agregado según los estados de supervisión

Millones de euros

		Valores distintos de acciones y participaciones										Acciones y participaciones				
		Total	Residentes en España						Resto del mundo			Total	Residentes España			RM
			Total	Sistema crediticio	AAPP			OSR	Neto	Total	Posic. cortas (a)		Total	Sistema crediticio	OSR	
					Neto	Total	Posic. cortas (a)									
		1=2+8	2=3+4+7	3	4=5-6	5	6	7	8=9-10	9	10	11=12+15	14 12=13+	13	14	15
18		326 042	243 606	6 361	192 112	200 421	8 309	45 133	82 436	201 197	6 113	236 416	127 047	22 391	104 656	109 369
19		316 423	227 946	8 418	175 845	187 528	11 684	43 682	88 478	189 019	6 923	252 012	133 763	29 113	104 650	118 249
20		345 785	244 267	8 889	193 470	205 211	11 741	41 908	101 518	207 344	6 030	250 781	137 078	30 628	106 450	113 703
21		315 637	216 481	11 139	197 653	209 509	11 856	7 690	99 155	209 978	10 963	242 290	130 431	29 611	100 821	111 859
22		365 811	241 504	12 973	218 206	230 314	12 108	10 325	124 307	226 525	12 816	235 027	130 592	30 217	100 375	104 435
23	*Feb*	378 565	246 803	14 079	222 465	232 614	10 149	10 259	131 762	228 784	12 901	238 222	131 426	30 311	101 116	106 796
	Mar	382 325	251 229	15 722	225 637	236 115	10 478	9 870	131 096	232 690	15 766	240 878	132 415	29 945	102 471	108 463
	Abr	379 531	245 364	15 587	219 524	229 684	10 161	10 254	134 166	226 159	14 263	244 281	134 512	29 907	104 605	109 769
	May	377 300	242 291	16 434	216 005	227 657	11 653	9 853	135 009	224 130	16 070	242 300	134 270	29 840	104 430	108 029
	Jun	378 844	243 915	16 929	217 086	227 947	10 862	9 901	134 929	224 359	17 258	242 189	133 604	29 958	103 646	108 585
	Jul	376 382	240 493	16 917	213 974	226 192	12 218	9 602	135 889	222 523	17 214	242 567	132 903	29 884	103 019	109 664
	Ago	374 646	239 871	17 086	212 917	224 884	11 967	9 867	134 775	221 213	17 243	242 941	132 834	29 829	103 004	110 107
	Sep	378 470	246 742	17 124	218 959	229 655	10 696	10 659	131 728	225 735	18 139	242 446	133 293	29 920	103 373	109 153
	Oct	377 915	245 330	17 338	217 196	228 450	11 255	10 797	132 585	224 216	17 766	242 251	133 249	29 860	103 389	109 002
	Nov	374 874	244 162	17 866	217 154	227 363	10 210	9 142	130 712	223 648	19 667	244 040	133 816	29 719	104 096	110 225
	Dic	372 205	240 812	17 439	214 168	225 844	11 676	9 204	131 393	223 091	18 527	246 379	133 495	29 589	103 906	112 884
24	*Ene*	373 391	242 286	17 576	214 634	223 919	9 285	10 076	131 105	221 020	18 807	247 793	133 371	29 671	103 700	114 422
	Feb	383 325	246 297	17 331	218 948	227 858	8 910	10 018	137 029	224 738	19 542	250 238	134 384	30 014	104 370	115 854
	Mar	387 558	248 434	17 422	221 004	230 644	9 640	10 008	139 125	227 944	18 590	255 622	135 392	30 465	104 927	120 229
	Abr	394 574	252 836	17 316	225 342	235 335	9 993	10 178	141 738	232 266	16 262	253 395	134 810	30 205	104 605	118 585
	May	398 140	253 883	17 120	226 651	237 453	10 803	10 112	144 256	234 423	16 515	255 909	134 659	30 440	104 219	121 250
	Jun P	398 916	254 797	17 016	227 580	239 548	11 968	10 201	144 118	236 615	16 600	253 529	134 334	30 377	103 957	119 195

Veánse notas al final del capítulo

4. ENTIDADES DE CRÉDITO Y ESTABLECIMIENTOS FINANCIEROS DE CRÉDITO — 4.5 Pasivo. Otros sectores residentes

A) Balance agregado según los estados de supervisión

Millones de euros

		Total (a)	Del cual: En moneda extranjera	Depósitos a la vista (b)	Depósitos a plazo y preaviso	Cesión temporal de activos	Pasivos por transferencia de activos (c)	Pasivos financieros híbridos (d)	Depósitos subordinados (e)	Otros pasivos	Promemoria: Depósitos distribuidos por provincias. Entidades de depósito (f)
		6+7+8+9 1=3+4+5+	2	3	4	5	6	7	8	9	10
18		1 212 837	15 406	931 257	231 450	22 893	20 054	6 808	375	...	1 165 030
19		1 259 938	17 672	1 021 213	196 656	18 995	16 422	6 260	392	...	1 218 981
20		1 369 548	20 981	1 164 411	160 440	21 444	17 945	4 933	375	...	1 329 870
21		1 425 055	22 820	1 264 798	117 220	20 798	17 455	4 608	176	...	1 390 015
22		1 441 212	21 591	1 293 722	109 395	12 569	16 477	8 828	221	...	1 410 799
23	*Feb*	1 398 034	19 439	1 246 744	110 099	14 050	15 657	11 262	221	...	...
	Mar	1 400 878	20 608	1 241 691	119 529	12 437	14 454	12 545	221	...	1 372 124
	Abr	1 393 322	20 158	1 225 265	125 765	14 130	14 518	13 422	221	...	...
	May	1 394 926	20 243	1 216 926	135 382	14 073	14 129	14 194	221	...	...
	Jun	1 411 474	20 002	1 223 870	143 879	13 921	14 297	15 286	221	...	1 382 907
	Jul	1 396 576	19 952	1 198 949	153 132	13 609	14 575	16 089	221	...	...
	Ago	1 395 203	19 574	1 191 603	159 001	13 137	14 751	16 490	221	...	...
	Sep	1 405 986	18 565	1 193 607	166 976	12 965	15 274	16 942	221	...	1 376 383
	Oct	1 392 101	18 359	1 168 316	175 287	15 398	15 293	17 586	221	...	...
	Nov	1 406 871	19 069	1 173 201	184 663	15 321	15 412	18 052	221	...	...
	Dic	1 441 390	21 185	1 194 511	198 269	15 045	15 091	18 253	221	...	1 413 514
24	*Ene*	1 421 349	19 375	1 166 069	205 127	17 310	13 652	18 970	221	...	...
	Feb	1 422 313	19 029	1 159 854	211 065	17 624	13 772	19 776	221	...	...
	Mar	1 437 430	19 675	1 173 681	215 586	15 572	13 471	18 898	222	...	1 411 356
	Abr	1 424 468	19 153	1 157 012	218 708	18 503	10 705	19 317	222	...	...
	May	1 444 453	19 361	1 165 041	225 304	20 623	14 075	19 187	222	...	...
	Jun P	1 482 212	19 566	1 199 705	230 262	18 997	13 832	19 192	224	...	...

Veánse notas al final del capítulo

4. ENTIDADES DE CRÉDITO Y ESTABLECIMIENTOS FINANCIEROS DE CRÉDITO
A) Balance agregado según los estados de supervisión

4.6 Otros activos no sectorizados

Millones de euros

		Activo Fijo							Activo Obra Benéfico Social	Periodificación y otros activos				
		Total	Mobiliario (b)	Inmuebles (b)	Derechos s/bienes de arren. financieros (b)	Activos cedidos en arrendamiento operativo	Activos no corrientes en venta	Activo intangible		Total	Periodificación: Total	Periodificación: Devengo de productos	Periodificación: Otros	Otros activos (a)
		1	2	3	4	5	6	7	8	9=10+13	12 10=11+	11	12	13
18		40 612	4 929	14 036	...	908	16 051	4 688	17	237 621	6 454	2 868	3 586	231 167
19		45 148	5 169	24 800	...	1 065	9 510	4 603	17	249 635	7 111	2 688	4 423	242 523
20		44 438	5 159	23 552	...	1 136	9 655	4 937	17	245 594	7 073	2 478	4 595	238 522
21		39 843	4 857	21 612	...	1 248	7 012	5 113	17	230 098	6 089	2 638	3 451	224 009
22		38 323	4 883	20 869	...	1 351	5 821	5 399	17	269 489	7 869	4 413	3 456	261 620
23	*Feb*	37 902	4 801	20 628	...	1 348	5 799	5 327	17	268 732	8 950	5 310	3 640	259 782
	Mar	37 897	4 809	20 795	...	1 361	5 636	5 296	17	257 506	9 184	5 469	3 715	248 322
	Abr	37 772	4 789	20 750	...	1 367	5 583	5 284	17	265 559	9 739	6 288	3 450	255 820
	May	37 632	4 776	20 667	...	1 381	5 526	5 282	17	262 052	10 330	6 699	3 631	251 722
	Jun	37 414	4 755	20 610	...	1 390	5 322	5 337	17	263 822	9 818	5 934	3 884	254 004
	Jul	37 319	4 757	20 518	...	1 414	5 260	5 369	17	264 188	10 300	6 549	3 751	253 888
	Ago	37 151	4 739	20 399	...	1 411	5 219	5 382	17	260 966	11 427	7 349	4 078	249 539
	Sep	36 995	4 712	20 339	...	1 398	5 126	5 419	16	268 564	11 930	7 781	4 149	256 634
	Oct	36 803	4 696	20 238	...	1 400	5 052	5 416	16	265 163	11 446	7 527	3 919	253 718
	Nov	36 765	4 730	20 241	...	1 407	4 966	5 422	16	255 284	12 297	8 173	4 124	242 987
	Dic	36 853	4 824	20 210	...	1 405	4 805	5 608	16	245 342	11 393	7 744	3 649	233 949
24	*Ene*	36 637	4 803	20 156	...	1 400	4 753	5 526	16	234 438	10 954	7 588	3 366	223 484
	Feb	35 868	4 776	19 477	...	1 398	4 715	5 503	16	237 763	11 972	8 207	3 765	225 791
	Mar	36 309	4 765	20 016	...	1 382	4 606	5 540	16	244 138	12 863	8 917	3 946	231 275
	Abr	36 113	4 766	19 896	...	1 385	4 522	5 543	16	245 219	12 163	8 400	3 764	233 055
	May	36 015	4 772	19 826	...	1 397	4 448	5 572	16	242 393	12 826	8 848	3 978	229 567
	Jun P	35 852	4 789	19 752	...	1 382	4 338	5 591	15	241 821	12 723	8 432	4 291	229 097

a.Véase detalle en cuadro 4.9

b.A partir de enero de 2018 los derechos sobre bienes de arrendamiento financiero se incluyen dentro de la columna de mobiliario e inmuebles. A partir de enero de 2019 se incluyen también los derechos de uso de los arrendamientos operativos, como consecuencia de la entrada en vigor de la NIIF16

4. ENTIDADES DE CRÉDITO Y ESTABLECIMIENTOS FINANCIEROS DE CRÉDITO
A) Balance agregado según los estados de supervisión

4.7 Patrimonio neto, ajustes y correcciones de valor

Millones de euros

		Total	Patrimonio neto: Total	Fondos propios: Total	Fondos propios: Capital y fondo dotación	Fondos propios: Reservas	Fondos propios: Beneficios netos	Fondos propios: Otras cuentas	Ajustes valoración (a)	Ajustes de valoración A.y P. financieros (b)	Correcciones de valor por deterioro activos (c): Total	Del cual: Total para créditos (d)	Del cual: Específica para créditos OSR (e)	Promemoria: Pérdidas por deterioro de participaciones (f)
		10 1=2+9+	2=3+8	3=4a7	4	5	6	7	8	9	10	11	12	13
18		328 166	222 930	223 480	55 384	157 500	13 486	-2 889	-550	3 937	101 299	42 868	29 138	2 926
19		325 224	229 039	229 093	53 499	162 870	14 857	-2 133	-54	2 628	93 558	35 633	23 677	1 588
20		327 153	219 325	222 285	52 405	170 130	-2 316	2 066	-2 959	1 924	105 903	39 843	25 696	6 823
21		310 639	216 756	221 479	51 771	155 472	14 824	-589	-4 723	-524	94 407	38 511	24 041	646
22		307 571	221 189	229 107	51 299	158 209	20 172	-573	-7 918	-3 403	89 785	31 068	19 508	364
23	*Feb*	307 961	222 813	230 703	51 349	178 027	1 583	-255	-7 890	-4 560	89 708	31 019	...	...
	Mar	306 999	221 914	229 292	51 282	169 194	6 249	2 568	-7 378	-4 032	89 117	30 513	19 339	121
	Abr	308 748	222 948	230 205	51 322	169 074	8 153	1 656	-7 257	-3 529	89 330	30 747	...	...
	May	308 998	223 861	230 946	51 372	168 789	9 187	1 598	-7 086	-4 302	89 439	30 869	...	...
	Jun	310 356	226 925	234 178	51 219	166 760	13 149	3 051	-7 254	-5 224	88 655	30 529	19 391	171
	Jul	310 635	228 991	235 971	51 234	166 679	15 130	2 928	-6 980	-6 587	88 230	30 101	...	...
	Ago	314 522	230 694	237 638	51 253	166 941	16 700	2 745	-6 944	-4 588	88 416	30 227	...	...
	Sep	313 484	228 583	235 901	51 171	165 589	18 917	223	-7 318	-3 701	88 602	30 193	19 286	468
	Oct	315 362	229 601	236 657	51 275	166 027	20 504	-1 149	-7 056	-2 972	88 734	30 303	...	...
	Nov	316 105	230 413	236 754	51 168	166 334	21 312	-2 060	-6 341	-2 955	88 647	30 248	...	...
	Dic	319 097	233 548	239 752	51 226	165 367	25 115	-1 955	-6 203	-3 172	88 721	29 870	19 495	1 745
24	*Ene*	322 255	236 519	242 644	51 070	189 139	2 747	-312	-6 124	-3 284	89 020	29 932	...	...
	Feb	322 628	237 510	243 752	51 102	188 153	5 089	-591	-6 243	-3 986	89 104	30 031	...	...
	Mar	318 951	234 380	239 994	51 140	179 252	8 488	1 113	-5 614	-4 350	88 921	30 059	19 831	304
	Abr	320 311	236 474	242 232	51 162	178 881	12 016	174	-5 758	-4 929	88 766	30 035	...	...
	May	321 503	237 520	242 825	50 914	176 210	14 654	1 048	-5 305	-4 802	88 785	29 984	...	...
	Jun P	324 734	240 798	245 765	50 254	173 622	19 104	2 785	-4 967	-4 018	87 954	29 252	...	...

Veánse notas al final del capítulo

4. ENTIDADES DE CRÉDITO Y EFC (Información obtenida de los estados de supervisión)
E) Balances de los componentes de entidades de crédito y EFC

4.8 Pasivos no sectorizados

Millones de euros

		Pasivo	Periodificacion y otros pasivos								
		Obra benéfico social	Total	Fondos de provisión				Periodificación			Otros pasivos (a)
				Total	Pensiones	Impuestos	Otros	Total	Interes no vdos	Otras period.	
		1	10 2=3+7+	3=4+5+6	4	5	6	7=8+9	8	9	10
18		125	185 349	23 511	14 491	1 913	7 107	11 379	4 587	6 792	150 458
19		144	196 479	21 708	13 384	2 024	6 300	11 314	4 530	6 785	163 457
20		152	191 909	19 658	10 692	2 083	6 883	11 173	4 563	6 609	161 078
21		166	181 946	22 421	11 851	2 465	8 104	6 963	-2	6 965	152 563
22		192	217 137	18 810	8 597	2 488	7 725	10 889	2 963	7 925	187 439
23 *Feb*		204	221 139	18 414	8 340	2 444	7 631	11 312	4 264	7 048	191 413
Mar		211	216 845	18 006	8 003	2 430	7 573	12 085	4 964	7 121	186 754
Abr		221	212 222	18 005	7 942	2 428	7 635	12 740	5 680	7 061	181 477
May		217	217 915	18 066	7 871	2 455	7 741	13 350	6 212	7 138	186 499
Jun		225	232 732	18 081	7 731	2 476	7 875	13 980	6 999	6 981	200 670
Jul		234	232 162	17 889	7 568	2 460	7 861	14 506	7 735	6 772	199 766
Ago		242	218 327	17 855	7 512	2 456	7 887	16 071	8 892	7 178	184 401
Sep		250	226 192	17 646	7 345	2 467	7 834	16 808	9 216	7 592	191 738
Oct		253	223 340	17 511	7 281	2 445	7 785	17 243	9 712	7 530	188 586
Nov		251	218 036	17 517	7 202	2 493	7 823	18 183	10 218	7 966	182 335
Dic		252	206 123	17 110	7 244	2 488	7 378	18 518	10 387	8 130	170 495
24 *Ene*		260	213 917	16 930	7 047	2 464	7 419	19 140	10 193	8 947	177 846
Feb		270	205 527	16 780	6 970	2 440	7 370	17 706	10 646	7 060	171 041
Mar		279	210 716	16 389	6 891	2 425	7 074	17 496	10 479	7 017	176 831
Abr		281	212 844	16 361	6 825	2 419	7 117	17 299	10 583	6 716	179 184
May		291	204 977	16 281	6 765	2 423	7 093	17 586	10 657	6 929	171 110
Jun	P	307	208 064	16 390	6 731	2 491	7 168	17 492	10 549	6 943	174 181

4. ENTIDADES DE CRÉDITO Y ESTABLECIMIENTOS FINANCIEROS DE CRÉDITO
A) Balance agregado según los estados de supervisión

4.9 Otros activos y pasivos

Millones de euros

		Activos							Pasivos						
		Total	Derivados			Contratos de seguros vinculados a pensiones (c)	Activos fiscales (d)	Resto de activos	Total	Derivados			Cuentas de recaudación	Pasivos fiscales	Resto de pasivos
			Total	Negociación (a)	Cobertura (b)					Total	Negociación (e)	Cobertura (f)			
		1	2	3	4	5	6	7	8	9	10	11	12	13	14
18		231 167	105 169	94 772	10 397	7 393	68 241	50 365	150 458	101 063	93 113	7 950	12 102	6 410	30 884
19		242 523	113 627	102 944	10 683	5 391	66 465	57 041	163 457	106 072	97 592	8 480	11 814	6 360	39 211
20		238 522	115 269	105 479	9 790	4 857	62 091	56 305	161 078	106 631	96 048	10 583	12 189	6 069	36 189
21		224 009	97 923	91 607	6 316	5 725	61 898	58 463	152 563	94 780	83 147	11 632	14 770	6 212	36 802
22		261 620	128 140	113 649	14 491	4 259	63 524	65 697	187 439	119 381	102 885	16 496	15 385	6 542	46 131
23 *Feb*		259 782	128 357	114 561	13 795	4 192	60 725	66 509	191 413	121 558	103 978	17 580	14 999	7 012	47 844
Mar		248 322	121 825	109 263	12 562	4 166	60 264	62 067	186 754	114 469	98 243	16 226	14 791	7 332	50 163
Abr		255 820	117 843	105 179	12 664	4 142	61 675	72 160	181 477	109 573	93 885	15 687	14 259	7 615	50 030
May		251 722	124 448	111 759	12 689	4 114	60 709	62 451	186 499	117 060	100 418	16 642	15 651	7 768	46 019
Jun		254 004	126 465	113 552	12 913	4 020	60 349	63 170	200 670	118 641	101 893	16 748	26 483	7 971	47 574
Jul		253 888	128 187	115 305	12 882	3 982	59 564	62 155	199 766	120 244	103 655	16 589	24 323	7 528	47 672
Ago		249 539	125 589	112 872	12 716	3 961	59 350	60 639	184 401	116 955	100 436	16 519	15 563	7 698	44 185
Sep		256 634	130 751	117 039	13 712	3 905	59 495	62 483	191 738	121 240	104 828	16 411	13 041	7 730	49 727
Oct		253 718	127 171	113 606	13 564	3 882	62 534	60 131	188 586	116 053	100 501	15 551	17 335	7 908	47 290
Nov		242 987	119 192	107 018	12 173	3 867	62 277	57 651	182 335	108 382	93 899	14 483	18 601	7 916	47 437
Dic		233 949	114 845	104 616	10 229	3 923	61 351	53 830	170 495	105 051	90 808	14 244	14 026	7 468	43 950
24 *Ene*		223 484	109 511	99 475	10 037	3 896	57 795	52 282	177 846	100 071	86 297	13 774	24 792	8 145	44 839
Feb		225 791	112 195	102 239	9 956	3 860	57 919	51 817	171 041	102 640	88 739	13 901	16 119	8 188	44 094
Mar		231 275	116 295	106 650	9 645	3 820	57 884	53 276	176 831	107 889	93 829	14 059	14 048	8 682	46 211
Abr		233 055	115 778	105 575	10 204	3 751	59 707	53 818	179 184	106 906	92 569	14 337	17 490	8 906	45 881
May		229 567	110 693	100 442	10 251	3 764	59 636	55 473	171 110	101 321	87 122	14 199	17 899	9 165	42 725
Jun	P	229 097	110 871	100 424	10 447	3 668	59 446	55 111	174 181	99 421	85 604	13 817	18 374	9 509	46 877

Veánse notas al final del capítulo

4. ENTIDADES DE CRÉDITO Y EFC
A) Balance agregado según los estados de supervisión

4.10 Correciones de valor por deterioro de activos del crédito a otros sectores residentes

Millones de euros

	Total (a)	Financiación a actividades productivas					Otras financiaciones a hogares e ISFLSH						
		Total	Agricultura,ganaderia caza, silvicultura y pesca	Industria (excepto construcción)	Construcción	Servicios	Total	Adquisición de viviendas	Del cual: Con garantía inmobiliaria (b)	Rehabilitación de viviendas	Consumo duradero	ISFLSH	Resto
	1	2	3	4	5	6	7	8	9	10	11	12	13
18	29 138	17 911	509	3 188	2 041	12 173	11 226	5 982	...	279	957	94	3 915
19	23 677	14 152	528	2 781	1 628	9 215	9 525	4 461	...	251	1 088	86	3 639
20	25 696	14 737	570	2 789	1 422	9 956	10 960	4 795	...	287	1 529	62	4 287
21	24 041	14 018	560	2 722	1 295	9 440	10 023	4 074	...	237	1 670	55	3 987
22	19 508	11 258	491	2 098	1 095	7 574	8 250	3 642	...	221	1 530	73	2 783
23	19 495	10 362	496	1 905	1 029	6 932	9 133	4 247	...	254	1 812	55	2 764
20 *IV*	25 696	14 737	570	2 789	1 422	9 956	10 960	4 795	...	287	1 529	62	4 287
21 *I*	25 160	14 425	544	2 650	1 368	9 864	10 736	4 542	...	259	1 616	52	4 266
II	24 377	13 845	539	2 633	1 354	9 319	10 532	4 454	...	265	1 680	51	4 083
III	24 280	13 793	531	2 680	1 285	9 298	10 486	4 298	...	257	1 731	49	4 151
IV	24 041	14 018	560	2 722	1 295	9 440	10 023	4 074	...	237	1 670	55	3 987
22 *I*	23 414	13 718	540	2 497	1 241	9 440	9 696	4 028	...	257	1 721	61	3 629
II	21 480	12 445	486	2 183	1 110	8 666	9 036	3 979	...	249	1 695	68	3 047
III	20 894	12 054	471	2 170	1 072	8 341	8 840	3 833	...	237	1 749	63	2 958
IV	19 508	11 258	491	2 098	1 095	7 574	8 250	3 642	...	221	1 530	73	2 783
23 *I*	19 339	10 813	482	2 067	1 082	7 182	8 526	3 754	...	226	1 584	75	2 886
II	19 391	10 806	491	2 089	1 124	7 103	8 584	3 728	...	237	1 706	64	2 850
III	19 286	10 551	479	1 987	999	7 085	8 735	3 846	...	234	1 685	56	2 914
IV	19 495	10 362	496	1 905	1 029	6 932	9 133	4 247	...	254	1 812	55	2 764
24 *I*	19 831	10 527	524	1 885	1 047	7 072	9 304	4 288	...	254	1 914	53	2 795

Véanse notas al final del capítulo

4. ENTIDADES DE CRÉDITO Y EFC
B) Detalles del crédito y los depósitos de las entidades de crédito y EFC

4.11 Crédito por grupos de entidades a las AAPP y a otros sectores residentes

Millones de euros

	Crédito a AAPP				Crédito a OSR			
	Total Entidades de crédito establecimientos financieros de crédito (a)	Entidades de depósito (b)	ICO	EFC	Total Entidades de crédito y establecimientos financieros de crédito (c)	Entidades de depósito (b)	ICO	EFC
	1=2+3+4	2	3	4	5=6+7+8	6	7	8
18	68 956	65 740	2 676	540	1 208 315	1 150 228	6 887	51 200
19	66 922	63 786	2 773	364	1 193 526	1 135 590	6 979	50 958
20	77 198	74 357	2 449	392	1 224 440	1 174 945	8 191	41 305
21	81 491	78 919	2 213	360	1 223 700	1 173 435	7 482	42 783
22	81 978	79 811	1 640	527	1 219 477	1 166 763	7 286	45 429
23 *Feb*	80 501	78 370	1 685	446	1 199 596	1 149 645	7 116	42 835
Mar	82 975	79 703	2 826	446	1 203 168	1 152 142	7 198	43 828
Abr	82 345	78 964	2 823	558	1 200 410	1 149 786	7 124	43 500
May	83 899	80 848	2 477	574	1 191 944	1 141 150	7 093	43 702
Jun	85 737	82 018	3 305	413	1 205 611	1 153 009	7 420	45 181
Jul	81 791	78 133	3 122	536	1 194 189	1 142 263	7 720	44 206
Ago	80 993	77 463	2 952	578	1 182 730	1 131 606	7 712	43 412
Sep	80 575	77 273	2 791	510	1 183 049	1 131 559	7 721	43 769
Oct	78 502	75 061	2 774	667	1 176 950	1 126 108	7 934	42 908
Nov	77 985	74 895	2 476	615	1 186 488	1 135 132	7 851	43 505
Dic	78 998	75 167	2 898	933	1 181 269	1 126 785	8 515	45 970
24 *Ene*	78 610	75 026	2 890	694	1 166 915	1 114 927	8 492	43 495
Feb	78 958	75 610	2 725	623	1 166 426	1 115 091	8 526	42 809
Mar	78 915	75 352	3 105	457	1 173 199	1 121 038	8 413	43 749
Abr	79 377	75 823	2 940	614	1 171 507	1 120 439	8 430	42 638
May	80 990	77 541	2 771	678	1 171 022	1 119 841	8 385	42 796
Jun P	83 386	80 143	2 597	646	1 192 168	1 139 022	8 287	44 859

Véanse notas al final del capítulo

Millones de euros

	Total (a)	Por instrumentos (negocios en España)											Por naturaleza (negocios totales)			
		Total	Créditos								Valores representativos de deuda (g)	EFC (c)	Total	Riesgo cliente		Riesgo país (f)
			A residentes				A no residentes							Morosos (d)	Otros (e)	
			Total	Sist. crediticio	AAPP	OSR	Total	Sist. crediticio	AAPP (b)	OSR						
	12 1=2+11+	2=3+7	3=4a6	4	5	6	7=8a10	8	9	10	11	12	13	14	15	16
18	73 035	73 035	70 743	7	478	70 258	2 292	50	224	2 018	...	...	...	...	...	...
19	59 371	59 371	57 583	4	387	57 192	1 788	44	140	1 604	...	...	...	...	...	...
20	57 334	57 334	55 487	3	320	55 164	1 847	28	160	1 659	...	...	...	...	...	...
21	54 670	54 670	52 851	2	302	52 548	1 819	18	182	1 619	...	...	...	...	...	...
22	45 535	45 535	43 416	3	254	43 159	2 119	13	190	1 916	...	...	...	...	...	...
23 *Feb*	45 136	45 136	43 050	2	251	42 797	2 087	9	161	1 917	...	...	...	...	...	...
Mar	44 505	44 505	42 461	2	244	42 214	2 044	5	167	1 872	...	...	...	...	...	...
Abr	45 054	45 054	42 809	2	252	42 554	2 245	5	161	2 079	...	...	...	...	...	...
May	45 335	45 335	43 060	2	253	42 805	2 275	6	166	2 103	...	...	...	...	...	...
Jun	44 744	44 744	42 406	2	231	42 173	2 338	5	155	2 178	...	...	...	...	...	...
Jul	44 389	44 389	42 022	2	219	41 801	2 367	5	155	2 208	...	...	...	...	...	...
Ago	44 703	44 703	42 393	2	220	42 171	2 310	8	155	2 148	...	...	...	...	...	...
Sep	44 535	44 535	42 249	2	165	42 081	2 286	4	158	2 124	...	...	...	...	...	...
Oct	44 768	44 768	42 494	2	140	42 351	2 274	3	158	2 112	...	...	...	...	...	...
Nov	44 728	44 728	42 451	2	142	42 307	2 277	2	155	2 121	...	...	...	...	...	...
Dic	44 276	44 276	41 996	2	126	41 868	2 280	2	149	2 129	...	...	...	...	...	...
24 *Ene*	44 595	44 595	42 348	2	126	42 219	2 248	2	153	2 093	...	...	...	...	...	...
Feb	44 800	44 800	42 560	2	129	42 429	2 240	5	157	2 078	...	...	...	...	...	...
Mar	44 541	44 541	42 452	3	130	42 319	2 089	2	157	1 930	...	...	...	...	...	...
Abr	44 309	44 309	42 209	3	137	42 069	2 100	0	152	1 948	...	...	...	...	...	...
May	44 490	44 490	42 330	3	143	42 184	2 160	0	216	1 944	...	...	...	...	...	...
Jun P	43 139	43 139	41 024	3	131	40 890	2 114	0	226	1 888	...	...	...	...	...	...

Veánse notas al final del capítulo

4.12. CRÉDITO DE ENTIDADES DE CRÉDITO Y EFC A OTROS SECTORES RESIDENTES. DETALLE POR FINALIDADES

■ Serie representada gráficamente.

Millones de euros y porcentajes

	Total (a)	Financiación de actividades productivas						Otras financ.a personas físicas por func. de gasto					Financiación a instituciones privadas sin fines de lucro	Sin clasificar	Pro memoria: construcción y vivienda (d)
		Total	Agricultura, ganadería y pesca	Industria (excepto construcción)	Construcción	Servicios		Total	Adquisición y rehabil. de vivienda propia		Bienes de consumo duradero	Resto (b)			
							Del cual			Del cual					
						Total	Servicios inmobiliarios		Total	Adquisición de vivienda					
	1 ■	2 ■	3	4	5	6	7	8 ■	9	10 ■	11 ■	12	13	14	15 ■
19	1 193 527	534 773	21 428	103 727	26 013	383 604	88 149	647 479	510 868	493 568	55 843	80 767	5 507	5 768	625 030
20	1 224 458	575 162	22 285	110 873	27 895	414 107	81 943	637 516	504 215	487 855	59 205	74 095	5 709	6 071	614 053
21	1 223 700	571 098	22 946	109 894	27 235	411 023	82 101	642 404	510 176	493 146	59 733	72 495	5 268	4 930	619 512
22	1 219 477	564 626	22 572	112 491	26 542	403 019	74 607	643 342	508 937	492 425	59 790	74 615	4 955	6 554	610 086
20 *IV*	1 224 458	575 162	22 285	110 873	27 895	414 107	81 943	637 516	504 215	487 855	59 205	74 095	5 709	6 071	614 053
21 *I*	1 218 084	569 827	22 484	109 527	27 668	410 147	81 529	636 223	504 710	488 594	58 677	72 835	5 624	6 409	613 908
II	1 232 484	572 050	22 520	108 090	27 577	413 862	81 700	648 549	507 298	491 343	61 088	80 163	5 496	6 390	616 575
III	1 213 528	563 085	22 686	107 391	27 420	405 586	80 498	640 481	507 711	491 814	59 599	73 170	5 423	4 539	615 630
IV	1 223 700	571 098	22 946	109 894	27 235	411 023	82 101	642 404	510 176	493 146	59 733	72 495	5 268	4 930	619 512
22 *I*	1 214 017	561 373	23 004	111 242	27 177	399 950	76 707	642 989	511 542	494 854	58 548	72 899	5 179	4 476	615 426
II	1 234 514	568 507	23 158	117 643	26 678	401 027	75 409	655 937	513 222	496 515	59 573	83 142	5 303	4 767	615 308
III	1 223 502	567 081	23 036	117 341	27 237	399 466	76 357	646 163	512 794	496 187	59 595	73 773	5 156	5 103	616 388
IV	1 219 477	564 626	22 572	112 491	26 542	403 019	74 607	643 342	508 937	492 425	59 790	74 615	4 955	6 554	610 086
23 *I*	1 203 338	554 747	22 017	111 810	26 703	394 216	73 598	637 183	503 037	486 762	61 273	72 873	4 930	6 478	603 338
II	1 205 595	547 436	21 309	108 223	26 158	391 745	72 007	645 093	499 232	483 224	62 745	83 115	4 867	8 200	597 396
III	1 183 049	537 930	21 046	105 860	25 670	385 354	70 308	631 222	495 732	480 039	63 382	72 108	5 067	8 829	591 709
IV	1 181 270	538 996	20 864	103 394	25 236	389 501	69 748	629 328	492 467	476 847	63 990	72 871	5 013	7 933	587 451
24 *I*	1 173 200	537 489	20 781	104 337	24 811	387 559	69 235	626 874	490 384	474 947	64 633	71 857	4 603	4 233	584 430

CRÉDITO POR FINALIDADES
Tasas de variación interanual (c)

CRÉDITO POR FINALIDADES A PERSONAS FÍ SICAS
Tasas de variación interanual (c)

4. ENTIDADES DE CRÉDITO Y EFC
B) Detalle del crédito y los depósitos de las entidades de crédito y EFC

4.13 (1ª parte) Total crédito y total créditos dudosos a otros sectores residentes por finalidades. Total para financiar actividades productivas (a) y detalle por funciones de gasto (b)

Millones de euros

	Total	Financiación de actividades productivas (c)	Otras financiaciones a hogares por funciones de gasto									ISFLSH	Sin clasificar (f)	Promemoria
			Total	Adquisición y rehabilitación de viviendas					Consumo		Resto (e)			Con garan. hipotec. no adquis. vivienda (g)
				Total	Adquisición de vivienda			Rehabilitación	Total	Del cual bienes de consumo duradero				
					Total	Con gar inmobiliaria (d)	Resto							
	12+13 1=2+3+	2	3=4+9+11	4=5+8	5=6+7	6	7	8	9	10	11	12	13	14
18	1 208 318	545 599	649 564	518 737	500 825	494 459	6 365	17 912	86 668	50 443	44 159	5 278	7 878	32 095
19	1 193 527	534 773	647 479	510 868	493 568	487 561	6 007	17 301	94 279	55 843	42 331	5 507	5 768	30 444
20	1 224 458	575 162	637 516	504 215	487 855	481 913	5 942	16 360	91 796	59 205	41 504	5 709	6 071	27 584
21	1 223 700	571 098	642 404	510 176	493 146	487 146	6 000	17 030	93 370	59 733	38 858	5 268	4 930	22 759
22	1 219 477	564 626	643 342	508 937	492 425	486 890	5 535	16 512	94 393	59 790	40 012	4 955	6 554	21 268
23	1 181 270	538 996	629 328	492 467	476 847	471 915	4 932	15 621	97 052	63 990	39 809	5 013	7 933	19 911
20 *IV*	1 224 458	575 162	637 516	504 215	487 855	481 913	5 942	16 360	91 796	59 205	41 504	5 709	6 071	27 584
21 *I*	1 218 084	569 827	636 223	504 710	488 594	482 528	6 066	16 117	89 925	58 677	41 587	5 624	6 409	27 257
II	1 232 484	572 050	648 549	507 298	491 343	485 339	6 004	15 955	93 008	61 088	48 243	5 496	6 390	26 976
III	1 213 528	563 085	640 481	507 711	491 814	485 593	6 222	15 897	91 572	59 599	41 197	5 423	4 539	26 482
IV	1 223 700	571 098	642 404	510 176	493 146	487 146	6 000	17 030	93 370	59 733	38 858	5 268	4 930	22 759
22 *I*	1 214 017	561 373	642 989	511 542	494 854	488 767	6 088	16 687	90 008	58 548	41 439	5 179	4 476	22 437
II	1 234 514	568 507	655 937	513 222	496 515	490 671	5 843	16 707	91 406	59 573	51 309	5 303	4 767	22 016
III	1 223 502	567 081	646 163	512 794	496 187	490 356	5 831	16 606	92 889	59 595	40 480	5 156	5 103	21 658
IV	1 219 477	564 626	643 342	508 937	492 425	486 890	5 535	16 512	94 393	59 790	40 012	4 955	6 554	21 268
23 *I*	1 203 338	554 747	637 183	503 037	486 762	481 496	5 265	16 275	93 244	61 273	40 901	4 930	6 478	20 968
II	1 205 595	547 436	645 093	499 232	483 224	478 120	5 104	16 008	94 580	62 745	51 281	4 867	8 200	20 609
III	1 183 049	537 930	631 222	495 732	480 039	475 055	4 983	15 693	94 891	63 382	40 599	5 067	8 829	20 687
IV	1 181 270	538 996	629 328	492 467	476 847	471 915	4 932	15 621	97 052	63 990	39 809	5 013	7 933	19 911
24 *I*	1 173 200	537 489	626 874	490 384	474 947	470 137	4 811	15 437	97 186	64 633	39 304	4 603	4 233	19 566

(c) y (f). A partir de la edición de junio de 2014, se ha producido una reclasificación de las entidades de contrapartida central cuyos importes se han incorporado para toda la serie histórica a la columna 2 y se han excluído de la columna 12.
Véanse resto notas al final del capítulo.

4.13 (Cont.) Total crédito y total créditos dudosos a otros sectores residentes por finalidades. Total para financiar actividades productivas (a) y detalle por funciones de gasto (b)

Millones de euros

	Total dudosos	Financiación de actividades productivas (h)	Otras financiaciones a hogares por funciones de gasto									ISFLSH	Sin clasificar (f)	Promemoria
			Total	Adquisición y rehabilitación de viviendas					Consumo		Resto (j)			Con garan. hipotec. no adquis. vivienda (k)
				Total	Adquisición de vivienda			Rehabilitación	Total	Del cual bienes de consumo duradero				
					Total	Con gar inmobiliaria (i)	Resto (i)							
	26+27 15=16+17+	16	23+25 17=18+	22 18=19+	19=20+21	20	21	22	23	24	25	26	27	28
18	70 255	37 479	31 794	21 517	20 412	...	...	1 105	3 710	1 541	6 567	229	753	5 264
19	57 192	28 911	27 614	17 708	16 760	...	...	948	4 097	1 767	5 809	194	472	4 680
20	55 164	28 648	26 078	16 179	15 276	...	...	904	4 718	2 235	5 180	141	297	4 006
21	52 548	27 180	24 851	15 587	14 777	...	...	810	4 654	2 433	4 610	150	367	2 920
22	43 159	23 759	19 136	12 077	11 459	...	...	618	3 973	2 269	3 085	146	119	1 993
23	41 868	21 906	19 722	12 890	12 307	...	...	583	4 155	2 560	2 677	130	110	1 699
20 *IV*	55 164	28 648	26 078	16 179	15 276	...	...	904	4 718	2 235	5 180	141	297	4 006
21 *I*	54 980	28 334	26 234	16 077	15 192	...	...	886	4 972	2 361	5 184	139	274	3 946
II	54 218	28 365	25 517	15 758	14 900	...	...	858	4 659	2 359	5 100	136	199	3 888
III	52 826	27 321	25 197	15 408	14 563	...	...	845	4 703	2 417	5 085	142	165	3 846
IV	52 548	27 180	24 851	15 587	14 777	...	...	810	4 654	2 433	4 610	150	367	2 920
22 *I*	51 485	27 101	24 091	15 332	14 522	...	...	809	4 427	2 540	4 332	151	142	2 785
II	47 916	25 900	21 750	13 946	13 188	...	...	758	4 200	2 533	3 604	152	114	2 249
III	46 325	25 135	20 938	13 332	12 623	...	...	709	4 351	2 531	3 254	141	112	2 127
IV	43 159	23 759	19 136	12 077	11 459	...	...	618	3 973	2 269	3 085	146	119	1 993
23 *I*	42 215	22 913	19 025	11 981	11 380	...	...	601	4 062	2 342	2 981	150	127	1 896
II	42 174	22 391	19 516	12 423	11 823	...	...	600	4 148	2 495	2 944	144	122	1 838
III	42 081	21 855	19 986	12 920	12 316	...	...	604	4 123	2 476	2 944	127	113	1 910
IV	41 868	21 906	19 722	12 890	12 307	...	...	583	4 155	2 560	2 677	130	110	1 699
24 *I*	42 319	22 145	19 977	12 995	12 408	...	...	587	4 354	2 681	2 627	123	75	1 713

(h) y (f). A partir de la edición de junio de 2014, se ha producido una reclasificación de las entidades de contrapartida central cuyos importes se han incorporado para toda la serie histórica a la columna 15 y se han excluído de la columna 25.
Véanse resto notas al final del capítulo.

4.14 (1ª parte) Total crédito y total créditos dudosos a otros sectores residentes por finalidades. Total para financiar actividades productivas (a) y detalle por funciones de gasto. Entidades de depósito

Millones de euros

	Total	Financiación de actividades productivas (b)	Otras financiaciones a hogares por funciones de gasto									ISFLSH	Sin clasificar (e)	Promemoria
			Total	Adquisición y rehabilitación de viviendas					Consumo		Resto (d)			Con garan. hipotec. no adquis. vivienda (f)
				Total	Adquisición de vivienda			Rehabilitación	Total	Del cual bienes de consumo duradero				
					Total	Con gar inmobiliaria (c)	Resto							
	13+14 1=2+3+	2	3=4+9+11	4=5+8	5=6+7	6	7	8	9	10	11	12	13	14
18	1 150 231	523 942	613 449	508 235	490 533	484 229	6 304	17 702	62 334	35 418	42 879	5 257	7 583	32 011
19	1 135 590	512 107	612 455	500 474	483 473	477 605	5 868	17 000	71 128	42 635	40 853	5 462	5 566	30 358
20	1 174 945	554 073	609 400	493 951	477 877	472 058	5 818	16 074	75 546	49 727	39 903	5 687	5 785	27 506
21	1 173 435	550 342	613 143	500 045	483 323	477 419	5 903	16 722	75 251	49 688	37 846	5 245	4 705	22 684
22	1 166 763	542 154	613 390	499 417	483 252	477 810	5 442	16 165	75 112	49 545	38 860	4 924	6 295	21 194
23	1 126 785	514 953	599 150	484 126	468 871	464 045	4 826	15 255	76 445	52 564	38 578	4 971	7 712	19 836
20 *IV*	1 174 945	554 073	609 400	493 951	477 877	472 058	5 818	16 074	75 546	49 727	39 903	5 687	5 785	27 506
21 *I*	1 169 638	548 877	608 808	494 404	478 570	472 694	5 876	15 834	74 407	49 326	39 996	5 601	6 351	27 178
II	1 184 136	551 664	620 894	497 028	481 368	475 464	5 904	15 660	76 625	51 152	47 241	5 474	6 103	26 900
III	1 165 368	542 915	612 878	497 516	481 917	475 795	6 123	15 599	75 177	49 609	40 185	5 400	4 174	26 407
IV	1 173 435	550 342	613 143	500 045	483 323	477 419	5 903	16 722	75 251	49 688	37 846	5 245	4 705	22 684
22 *I*	1 164 183	540 403	614 384	501 493	485 133	479 140	5 993	16 360	72 535	48 509	40 356	5 152	4 243	22 362
II	1 182 955	546 513	626 680	503 254	486 890	481 139	5 750	16 365	73 215	49 390	50 211	5 273	4 489	21 936
III	1 172 369	545 726	616 812	502 932	486 674	480 934	5 739	16 258	74 524	49 232	39 356	5 124	4 707	21 615
IV	1 166 763	542 154	613 390	499 417	483 252	477 810	5 442	16 165	75 112	49 545	38 860	4 924	6 295	21 194
23 *I*	1 152 312	533 430	607 776	493 706	477 783	472 611	5 172	15 922	74 358	50 743	39 712	4 895	6 211	20 894
II	1 152 994	525 147	615 079	490 056	474 416	469 407	5 009	15 640	74 948	51 744	50 075	4 830	7 938	20 534
III	1 131 559	516 215	601 825	487 229	471 895	467 005	4 889	15 335	75 241	52 132	39 354	5 024	8 496	20 611
IV	1 126 785	514 953	599 150	484 126	468 871	464 045	4 826	15 255	76 445	52 564	38 578	4 971	7 712	19 836
24 *I*	1 121 038	514 938	597 497	482 167	467 116	462 406	4 710	15 051	77 308	53 067	38 022	4 562	4 041	19 492

(c) y (f). A partir de la edición de junio de 2014, se ha producido una reclasificación de las entidades de contrapartida central cuyos importes se han incorporado para toda la serie histórica a la columna 2 y se han excluído de la columna 12.
Véanse resto notas al final del capítulo.

4. ENTIDADES DE CRÉDITO Y EFC
B) Detalle del crédito y los depósitos de las entidades de crédito y EFC

4.14 (Cont.) Total crédito y total créditos dudosos a otros sectores residentes por finalidades. Total para financiar actividades productivas (a) y detalle por funciones de gasto. Entidades de depósito

Millones de euros

	Total dudosos	Financiación de actividades productivas (g)	Otras financiaciones a hogares por funciones de gasto									ISFLSH	Sin clasificar (e)	Promemoria
			Total	Adquisición y rehabilitación de viviendas					Consumo		Resto (i)			Con garan. hipotec. no adquis. vivienda (j)
				Total	Adquisición de vivienda			Rehabilitación	Total	Del cual bienes de consumo duradero				
					Total	Con gar inmobiliaria (h)	Resto (h)							
	27+28 15=16+17+	16	23+25 17=18+	22 18=19+	19=20+21	20	21	22	23	24	25	26	27	28
18	67 199	36 725	29 505	20 127	19 026	...	...	1 102	2 901	1 213	6 477	229	739	5 254
19	54 301	28 302	25 337	16 374	15 434	...	...	940	3 263	1 372	5 699	194	468	4 668
20	52 224	27 986	23 805	14 789	13 900	...	...	888	4 013	1 845	5 003	141	293	3 978
21	49 378	26 508	22 356	13 915	13 122	...	...	793	4 007	2 065	4 434	150	365	2 900
22	40 276	23 075	16 938	10 723	10 118	...	...	605	3 300	1 889	2 915	145	118	1 973
23	38 769	21 145	17 386	11 467	10 904	...	...	563	3 390	2 088	2 530	129	109	1 675
20 *IV*	52 224	27 986	23 805	14 789	13 900	...	...	888	4 013	1 845	5 003	141	293	3 978
21 *I*	51 975	27 656	23 907	14 732	13 864	...	...	868	4 182	1 936	4 993	139	273	3 920
II	51 357	27 683	23 339	14 459	13 617	...	...	841	3 970	1 971	4 911	136	197	3 867
III	49 982	26 660	23 016	14 143	13 314	...	...	828	3 981	2 001	4 893	142	164	3 825
IV	49 378	26 508	22 356	13 915	13 122	...	...	793	4 007	2 065	4 434	150	365	2 900
22 *I*	48 286	26 433	21 562	13 686	12 895	...	...	791	3 718	2 135	4 158	151	141	2 767
II	44 973	25 253	19 455	12 432	11 692	...	...	740	3 592	2 192	3 431	152	112	2 229
III	43 386	24 503	18 633	11 819	11 125	...	...	694	3 729	2 170	3 085	141	109	2 117
IV	40 276	23 075	16 938	10 723	10 118	...	...	605	3 300	1 889	2 915	145	118	1 973
23 *I*	39 193	22 212	16 705	10 602	10 016	...	...	586	3 298	1 918	2 805	150	125	1 872
II	39 134	21 682	17 189	10 944	10 359	...	...	585	3 478	2 088	2 766	143	121	1 813
III	38 955	21 142	17 575	11 422	10 835	...	...	587	3 395	2 019	2 757	126	112	1 884
IV	38 769	21 145	17 386	11 467	10 904	...	...	563	3 390	2 088	2 530	129	109	1 675
24 *I*	39 094	21 297	17 601	11 624	11 058	...	...	566	3 504	2 157	2 473	122	74	1 690

(h) y (f). A partir de la edición de junio de 2014, se ha producido una reclasificación de las entidades de contrapartida central cuyos importes se han incorporado para toda la serie histórica a la columna 15 y se han excluído de la columna 25.
Véanse resto notas al final del capítulo.

4. ENTIDADES DE CRÉDITO Y EFC
B) Detalle del crédito y los depósitos de las entidades de crédito y EFC

4.17 (1ª parte) Total crédito y total créditos dudosos a otros sectores residentes por finalidades. Total para financiar actividades productivas (a) y detalle por funciones de gasto. EFC

Millones de euros

	Total	Financiación de actividades productivas (b)	Otras financiaciones a hogares por funciones de gasto									ISFLSH	Sin clasificar (e)	Promemoria
			Total	Adquisición y rehabilitación de viviendas					Consumo		Resto (d)			Con garan. hipotec. no adquis. vivienda (f)
				Total	Adquisición de vivienda			Rehabilitación	Total	Del cual bienes de consumo duradero				
					Total	Con gar inmobiliaria (c)	Resto							
	13+14 1=2+3+	2	3=4+9+11	4=5+8	5=6+7	6	7	8	9	10	11	12	13	14
18	51 200	14 802	36 100	10 488	10 277	10 228	49	211	24 333	15 024	1 279	9	289	85
19	50 958	15 738	35 009	10 381	10 081	9 955	126	300	23 151	13 208	1 478	10	200	86
20	41 323	12 925	28 102	10 251	9 965	9 854	112	286	16 250	9 478	1 601	11	285	78
21	42 783	13 297	29 249	10 119	9 812	9 726	86	307	18 118	10 044	1 012	13	224	75
22	45 429	15 210	29 939	9 507	9 160	9 079	81	347	19 280	10 245	1 152	22	258	74
23	45 970	15 558	30 164	8 327	7 962	7 869	92	365	20 606	11 426	1 230	27	221	75
20 *IV*	41 323	12 925	28 102	10 251	9 965	9 854	112	286	16 250	9 478	1 601	11	285	78
21 *I*	40 234	12 764	27 402	10 294	10 011	9 833	179	283	15 517	9 351	1 591	11	57	79
II	40 447	12 508	27 643	10 258	9 963	9 874	89	295	16 383	9 937	1 002	11	286	75
III	40 291	12 325	27 590	10 184	9 885	9 797	88	298	16 395	9 991	1 012	12	364	75
IV	42 783	13 297	29 249	10 119	9 812	9 726	86	307	18 118	10 044	1 012	13	224	75
22 *I*	42 096	13 254	28 593	10 037	9 710	9 626	84	327	17 473	10 039	1 083	17	232	75
II	43 926	14 383	29 245	9 956	9 614	9 532	82	342	18 190	10 183	1 098	20	278	79
III	43 695	13 939	29 339	9 851	9 502	9 421	81	348	18 364	10 364	1 124	22	396	43
IV	45 429	15 210	29 939	9 507	9 160	9 079	81	347	19 280	10 245	1 152	22	258	74
23 *I*	43 828	14 142	29 393	9 319	8 966	8 885	81	353	18 886	10 530	1 189	25	267	74
II	45 181	14 894	29 999	9 163	8 795	8 712	82	368	19 631	11 001	1 206	26	261	75
III	43 769	14 024	29 383	8 489	8 130	8 049	81	358	19 649	11 250	1 245	29	334	76
IV	45 970	15 558	30 164	8 327	7 962	7 869	92	365	20 606	11 426	1 230	27	221	75
24 *I*	43 749	14 169	29 362	8 203	7 817	7 731	87	386	19 877	11 566	1 282	25	192	74

(c) y (f). A partir de la edición de junio de 2014, se ha producido una reclasificación de las entidades de contrapartida central cuyos importes se han incorporado para toda la serie histórica a la columna 2 y se han excluído de la columna 12.
Véanse resto notas al final del capítulo.

4.17 (Cont.) Total crédito y total créditos dudosos a otros sectores residentes por finalidades. Total para financiar actividades productivas (a) y detalle por funciones de gasto. EFC

Millones de euros

	Total dudosos	Financiación de actividades productivas (g)	Otras financiaciones a hogares por funciones de gasto									ISFLSH	Sin clasificar (e)	Promemoria
			Total	Adquisición y rehabilitación de viviendas					Consumo		Resto (i)			Con garan. hipotec. no adquis. vivienda (j)
				Total	Adquisición de vivienda			Rehabilitación	Total	Del cual bienes de consumo duradero				
					Total	Con gar inmobiliaria (h)	Resto (h)							
	27+28 15=16+17+	16	23+25 17=18+	22 18=19+	19=20+21	20	21	22	23	24	25	26	27	28
18	2 638	339	2 289	1 390	1 386	...	...	4	809	328	89	0	11	10
19	2 616	335	2 277	1 334	1 326	...	...	8	833	395	110	0	4	12
20	2 687	410	2 273	1 391	1 375	...	...	15	705	390	177	0	4	28
21	2 948	451	2 496	1 672	1 655	...	...	17	648	368	176	0	2	20
22	2 695	496	2 198	1 354	1 341	...	...	13	673	380	171	0	1	21
23	2 911	574	2 336	1 423	1 403	...	...	20	765	471	148	1	1	24
20 *IV*	2 687	410	2 273	1 391	1 375	...	...	15	705	390	177	0	4	28
21 *I*	2 752	425	2 326	1 345	1 328	...	...	18	790	425	191	0	1	26
II	2 632	453	2 178	1 300	1 283	...	...	17	689	388	189	0	1	21
III	2 623	441	2 181	1 266	1 249	...	...	17	723	416	193	0	1	21
IV	2 948	451	2 496	1 672	1 655	...	...	17	648	368	176	0	2	20
22 *I*	2 982	451	2 529	1 646	1 628	...	...	18	709	405	175	0	1	19
II	2 736	439	2 295	1 514	1 496	...	...	18	607	341	173	0	1	20
III	2 747	439	2 305	1 513	1 498	...	...	15	622	361	170	0	3	10
IV	2 695	496	2 198	1 354	1 341	...	...	13	673	380	171	0	1	21
23 *I*	2 840	519	2 319	1 379	1 364	...	...	15	764	425	176	0	2	24
II	2 859	530	2 327	1 479	1 464	...	...	15	670	407	178	1	1	24
III	2 948	535	2 411	1 497	1 481	...	...	17	727	458	186	1	1	26
IV	2 911	574	2 336	1 423	1 403	...	...	20	765	471	148	1	1	24
24 *I*	3 040	663	2 375	1 371	1 350	...	...	22	850	524	154	1	1	23

(h) y (f). A partir de la edición de junio de 2014, se ha producido una reclasificación de las entidades de contrapartida central cuyos importes se han incorporado para toda la serie histórica a la columna 15 y se han excluído de la columna 25.
Véanse resto notas al final del capítulo.

4.18 (1ª parte) Total crédito y total créditos dudosos a otros sectores residentes para financiar actividades productivas (a). Detalle por la actividad principal

Millones de euros

	Total	Agricultura,ganadería, caza,silvicultura y pesca	Industria (excepto construcción) (b)	Construcción (b)	Servicios						
					Total	Comercio y reparaciones	Hostelería	Transporte y almacenamiento	Intermediación financiera (excepto entidades crédito) (c)	Actividades inmobiliarias	Otros servicios
	1=2+3+4+5	2	3	4	5=6 a 11	6	7	8	9	10	11
18	545 599	21 217	105 951	29 079	389 351	76 128	25 639	33 971	65 815	93 372	94 425
19	534 773	21 428	103 727	26 013	383 604	79 179	26 951	34 007	64 780	88 149	90 537
20	575 162	22 285	110 873	27 895	414 107	86 856	35 489	39 135	68 115	81 943	102 568
21	571 098	22 946	109 894	27 235	411 023	85 608	33 238	41 290	61 938	82 101	106 848
22	564 626	22 572	112 491	26 542	403 019	88 764	30 486	37 727	62 178	74 607	109 256
23	538 996	20 864	103 394	25 236	389 501	85 213	29 094	35 732	63 300	69 748	106 415
20 *IV*	575 162	22 285	110 873	27 895	414 107	86 856	35 489	39 135	68 115	81 943	102 568
21 *I*	569 827	22 484	109 527	27 668	410 147	86 993	35 903	39 006	62 753	81 529	103 963
II	572 050	22 520	108 090	27 577	413 862	85 861	35 498	39 371	68 542	81 700	102 890
III	563 085	22 686	107 391	27 420	405 586	84 189	34 462	39 399	63 748	80 498	103 290
IV	571 098	22 946	109 894	27 235	411 023	85 608	33 238	41 290	61 938	82 101	106 848
22 *I*	561 373	23 004	111 242	27 177	399 950	86 964	32 570	39 173	59 178	76 707	105 358
II	568 507	23 158	117 643	26 678	401 027	88 697	32 299	38 695	61 558	75 409	104 369
III	567 081	23 036	117 341	27 237	399 466	87 551	31 215	37 891	60 325	76 357	106 127
IV	564 626	22 572	112 491	26 542	403 019	88 764	30 486	37 727	62 178	74 607	109 256
23 *I*	554 747	22 017	111 810	26 703	394 216	87 450	30 529	36 159	60 271	73 598	106 209
II	547 436	21 309	108 223	26 158	391 745	87 404	29 893	35 300	61 101	72 007	106 042
III	537 930	21 046	105 860	25 670	385 354	84 731	29 043	35 180	60 528	70 308	105 564
IV	538 996	20 864	103 394	25 236	389 501	85 213	29 094	35 732	63 300	69 748	106 415
24 *I*	537 489	20 781	104 337	24 811	387 559	83 292	29 116	34 988	60 175	69 235	110 754

(c) A partir de la edición de junio de 2014, se ha producido una reclasificación de las entidades de contrapartida central, cuyos importes se han incorporado para toda la serie histórica.
Véanse resto notas al final del capítulo.

4. ENTIDADES DE CRÉDITO Y EFC
B) Detalle del crédito y los depósitos de las entidades de crédito y EFC

4.18 (Cont.) Total crédito y total créditos dudosos a otros sectores residentes para financiar actividades productivas (a). Detalle por la actividad principal

Millones de euros

	Total dudosos	Agricultura,ganadería, caza,silvicultura y pesca	Industria (excepto construcción) (b)	Construcción (b)	Servicios						
					Total	Comercio y reparaciones	Hostelería	Transporte y almacenamiento	Intermediación financiera (excepto entidades crédito) (c)	Actividades inmobiliarias	Otros servicios
	+15+16 12=13+14+	13	14	15	16=17 a22	17	18	19	20	21	22
18	37 479	1 320	6 560	4 062	25 537	6 796	2 020	1 641	176	8 376	6 527
19	28 911	1 291	5 603	3 047	18 969	6 497	1 551	1 488	137	4 616	4 680
20	28 648	1 233	5 295	2 553	19 566	5 970	1 900	1 580	186	4 079	5 850
21	27 180	1 189	4 858	2 305	18 828	5 383	2 547	1 954	218	3 390	5 337
22	23 759	1 111	4 220	2 142	16 286	4 890	2 434	1 442	195	2 814	4 511
23	21 906	1 130	4 108	2 060	14 608	4 815	1 884	1 437	283	2 088	4 100
20 *IV*	28 648	1 233	5 295	2 553	19 566	5 970	1 900	1 580	186	4 079	5 850
21 *I*	28 334	1 195	5 224	2 517	19 397	5 729	2 222	1 701	139	3 940	5 664
II	28 365	1 173	5 149	2 514	19 528	5 699	2 771	1 808	150	3 718	5 381
III	27 321	1 191	5 066	2 381	18 682	5 428	2 517	1 866	218	3 555	5 098
IV	27 180	1 189	4 858	2 305	18 828	5 383	2 547	1 954	218	3 390	5 337
22 *I*	27 101	1 188	4 673	2 282	18 957	5 371	2 845	1 910	210	3 335	5 287
II	25 900	1 155	4 381	2 238	18 126	4 946	2 715	1 895	194	3 064	5 313
III	25 135	1 158	4 378	2 189	17 410	5 068	2 741	1 680	223	2 987	4 711
IV	23 759	1 111	4 220	2 142	16 286	4 890	2 434	1 442	195	2 814	4 511
23 *I*	22 913	1 113	4 112	2 079	15 608	4 769	2 377	1 394	220	2 532	4 316
II	22 391	1 129	4 098	2 073	15 091	4 774	2 139	1 307	311	2 491	4 070
III	21 855	1 110	3 937	2 000	14 808	4 725	2 035	1 448	301	2 218	4 081
IV	21 906	1 130	4 108	2 060	14 608	4 815	1 884	1 437	283	2 088	4 100
24 *I*	22 145	1 200	4 167	2 125	14 652	5 045	1 789	1 353	233	1 938	4 294

(c) A partir de la edición de junio de 2014, se ha producido una reclasificación de las entidades de contrapartida central, cuyos importes se han incorporado para toda la serie histórica.
Véanse resto notas al final del capítulo.

4. ENTIDADES DE CRÉDITO Y EFC
B) Detalle del crédito y los depósitos de las entidades de crédito y EFC

4.19 (1ª parte) Total crédito y total créditos dudosos a otros sectores residentes para financiar actividades productivas (a). Detalle por la actividad principal.Entidades de depósito

Millones de euros

	Total	Agricultura,ganadería, caza,silvicultura y pesca	Industria (excepto construcción) (b)	Construcción (b)	Servicios						
					Total	Comercio y reparaciones	Hostelería	Transporte y almacenamiento	Intermediación financiera (excepto entidades crédito) (c)	Actividades inmobiliarias	Otros servicios
	1=2+3+4+5	2	3	4	5=6 a 11	6	7	8	9	10	11
18	523 942	20 938	101 272	27 386	374 346	72 337	25 350	29 711	65 124	92 778	89 046
19	512 107	21 104	97 842	24 304	368 856	74 459	26 679	29 988	64 050	87 211	86 470
20	554 073	21 939	105 671	26 275	400 187	83 018	35 113	35 119	66 478	81 359	99 099
21	550 342	22 580	104 448	25 603	397 710	82 056	32 856	37 610	61 378	81 586	102 224
22	542 154	22 173	106 866	24 945	388 167	83 723	30 071	34 219	61 676	73 946	104 532
23	514 953	20 518	98 960	23 484	371 989	79 284	28 653	32 105	62 930	69 206	99 811
20 *IV*	554 073	21 939	105 671	26 275	400 187	83 018	35 113	35 119	66 478	81 359	99 099
21 *I*	548 877	22 166	104 267	26 086	396 357	83 275	35 527	35 146	61 093	80 957	100 361
II	551 664	22 180	102 928	25 937	400 620	82 362	35 128	35 585	67 132	81 157	99 255
III	542 915	22 348	102 216	25 777	392 573	80 920	34 083	35 621	63 100	79 974	98 876
IV	550 342	22 580	104 448	25 603	397 710	82 056	32 856	37 610	61 378	81 586	102 224
22 *I*	540 403	22 612	105 882	25 645	386 263	83 038	32 177	35 764	58 620	76 194	100 469
II	546 513	22 766	111 727	25 092	386 927	84 493	31 877	35 085	61 032	74 822	99 617
III	545 726	22 659	111 680	25 579	385 807	83 694	30 812	34 329	59 819	75 731	101 424
IV	542 154	22 173	106 866	24 945	388 167	83 723	30 071	34 219	61 676	73 946	104 532
23 *I*	533 430	21 643	106 848	25 124	379 815	82 709	30 102	32 815	59 836	73 020	101 332
II	525 147	20 951	103 895	24 563	375 737	82 019	29 443	31 720	60 679	71 442	100 434
III	516 215	20 729	101 331	24 092	370 063	79 842	28 611	31 787	60 121	69 773	99 929
IV	514 953	20 518	98 960	23 484	371 989	79 284	28 653	32 105	62 930	69 206	99 811
24 *I*	514 938	20 457	100 252	23 186	371 042	78 027	28 671	31 444	59 818	68 685	104 396

(c) A partir de la edición de junio de 2014, se ha producido una reclasificación de las entidades de contrapartida central, cuyos importes se han incorporado para toda la serie histórica.
Veánse resto notas al final del capítulo

4. ENTIDADES DE CRÉDITO Y EFC
B) Detalle del crédito y los depósitos de las entidades de crédito y EFC

4.19 (Cont.) Total crédito y total créditos dudosos a otros sectores residentes para financiar actividades productivas (a). Detalle por la actividad principal.Entidades de depósito

Millones de euros

	Total dudosos	Agricultura,ganadería, caza,silvicultura y pesca	Industria (excepto construcción) (b)	Construcción (b)	Servicios						
					Total	Comercio y reparaciones	Hostelería	Transporte y almacenamiento	Intermediación financiera (excepto entidades crédito) (c)	Actividades inmobiliarias	Otros servicios
	+15+16 12=13+14+	13	14	15	16=17 a22	17	18	19	20	21	22
18	36 725	1 310	6 397	3 932	25 086	6 657	2 014	1 582	162	8 299	6 373
19	28 302	1 275	5 473	2 914	18 640	6 366	1 545	1 432	136	4 559	4 601
20	27 986	1 217	5 168	2 408	19 192	5 829	1 885	1 513	185	4 023	5 757
21	26 508	1 170	4 749	2 143	18 446	5 245	2 523	1 876	217	3 340	5 244
22	23 075	1 097	4 126	2 029	15 822	4 660	2 411	1 365	195	2 768	4 422
23	21 145	1 115	3 973	1 942	14 114	4 577	1 852	1 351	283	2 050	4 002
20 *IV*	27 986	1 217	5 168	2 408	19 192	5 829	1 885	1 513	185	4 023	5 757
21 *I*	27 656	1 178	5 102	2 368	19 008	5 576	2 209	1 633	138	3 886	5 565
II	27 683	1 156	5 050	2 330	19 146	5 553	2 759	1 740	149	3 665	5 280
III	26 660	1 174	4 968	2 209	18 308	5 293	2 502	1 796	217	3 503	4 998
IV	26 508	1 170	4 749	2 143	18 446	5 245	2 523	1 876	217	3 340	5 244
22 *I*	26 433	1 167	4 553	2 121	18 591	5 226	2 825	1 851	209	3 288	5 192
II	25 253	1 139	4 271	2 096	17 746	4 803	2 694	1 815	194	3 017	5 222
III	24 503	1 143	4 270	2 052	17 038	4 935	2 721	1 596	223	2 940	4 622
IV	23 075	1 097	4 126	2 029	15 822	4 660	2 411	1 365	195	2 768	4 422
23 *I*	22 212	1 099	4 001	1 967	15 145	4 539	2 343	1 322	220	2 495	4 226
II	21 682	1 111	3 991	1 957	14 622	4 536	2 108	1 235	310	2 452	3 981
III	21 142	1 093	3 824	1 882	14 342	4 495	2 001	1 377	300	2 181	3 988
IV	21 145	1 115	3 973	1 942	14 114	4 577	1 852	1 351	283	2 050	4 002
24 *I*	21 297	1 178	4 006	1 997	14 115	4 774	1 747	1 268	233	1 898	4 195

(c) A partir de la edición de junio de 2014, se ha producido una reclasificación de las entidades de contrapartida central, cuyos importes se han incorporado para toda la serie histórica.

Véanse resto notas al final del capítulo.

4. ENTIDADES DE CRÉDITO Y EFC
B) Detalle del crédito y los depósitos de las entidades de crédito y EFC

4.22 (1ª parte) Total crédito y total créditos dudosos de EFC a otros sectores residentes para financiar actividades productivas (a). Detalle por la actividad principal.

Millones de euros

	Total	Agricultura,ganadería, caza,silvicultura y pesca	Industria (excepto construcción) (b)	Construcción (b)	Servicios						
					Total	Comercio y reparaciones	Hostelería	Transporte y almacenamiento	Intermediación financiera (excepto entidades crédito) (c)	Actividades inmobiliarias	Otros servicios
	1=2+3+4+5	2	3	4	5=6 a 11	6	7	8	9	10	11
18	14 802	264	2 867	959	10 712	3 666	283	1 697	21	420	4 624
19	15 738	307	3 461	1 172	10 798	4 601	242	1 744	18	779	3 413
20	12 925	331	2 801	1 050	8 742	3 607	270	1 474	370	433	2 588
21	13 297	353	3 592	1 145	8 206	3 333	263	1 370	105	392	2 744
22	15 210	390	3 792	1 165	9 862	4 854	282	1 405	62	417	2 842
23	15 558	340	3 272	1 200	10 745	5 660	316	1 346	60	374	2 990
20 *IV*	12 925	331	2 801	1 050	8 742	3 607	270	1 474	370	433	2 588
21 *I*	12 764	301	2 980	991	8 491	3 486	261	1 388	222	422	2 713
II	12 508	326	3 109	1 054	8 018	3 270	255	1 358	172	412	2 553
III	12 325	324	3 124	1 056	7 822	3 046	262	1 370	204	395	2 545
IV	13 297	353	3 592	1 145	8 206	3 333	263	1 370	105	392	2 744
22 *I*	13 254	379	3 318	1 070	8 486	3 733	273	1 207	103	393	2 777
II	14 383	382	3 899	1 127	8 975	4 013	290	1 414	67	437	2 754
III	13 939	366	3 901	1 204	8 467	3 665	283	1 396	65	422	2 636
IV	15 210	390	3 792	1 165	9 862	4 854	282	1 405	62	417	2 842
23 *I*	14 142	366	3 184	1 152	9 440	4 461	302	1 361	62	418	2 836
II	14 894	352	3 189	1 187	10 166	5 090	324	1 370	61	402	2 917
III	14 024	310	3 365	1 178	9 170	4 586	306	1 220	60	365	2 633
IV	15 558	340	3 272	1 200	10 745	5 660	316	1 346	60	374	2 990
24 *I*	14 169	318	2 879	1 107	9 865	4 983	321	1 342	59	373	2 787

(c) A partir de la edición de junio de 2014, se ha producido una reclasificación de las entidades de contrapartida central, cuyos importes se han incorporado para toda la serie histórica.

Véanse resto notas al final del capítulo.

4. ENTIDADES DE CRÉDITO Y EFC
B) Detalle del crédito y los depósitos de las entidades de crédito y EFC

4.22 (Cont.) Total crédito y total créditos dudosos de EFC a otros sectores residentes para financiar actividades productivas (a). Detalle por la actividad principal.

Millones de euros

	Total dudosos	Agricultura,ganadería, caza,silvicultura y pesca	Industria (excepto construcción) (b)	Construcción (b)	Servicios						
					Total	Comercio y reparaciones	Hostelería	Transporte y almacenamiento	Intermediación financiera (excepto entidades crédito) (c)	Actividades inmobiliarias	Otros servicios
	+15+16 12=13+14+	13	14	15	16=17 a22	17	18	19	20	21	22
18	339	9	49	40	241	73	7	59	0	33	69
19	335	14	65	35	220	67	6	56	1	27	64
20	410	15	78	57	259	82	15	67	1	26	68
21	451	18	71	84	277	86	14	78	1	28	70
22	496	14	71	46	365	184	13	77	0	23	68
23	574	14	114	52	393	217	23	66	0	17	70
20 *IV*	410	15	78	57	259	82	15	67	1	26	68
21 *I*	425	16	71	62	276	95	13	68	1	25	74
II	453	16	70	96	271	88	12	68	1	24	77
III	441	17	70	84	271	84	16	70	1	24	76
IV	451	18	71	84	277	86	14	78	1	28	70
22 *I*	451	21	82	87	262	94	10	59	0	26	73
II	439	15	75	66	282	96	11	79	0	26	70
III	439	15	78	68	278	87	11	83	0	26	70
IV	496	14	71	46	365	184	13	77	0	23	68
23 *I*	519	14	88	46	371	189	24	72	0	19	66
II	530	17	85	49	378	202	22	72	0	17	65
III	535	16	91	51	376	196	25	70	0	15	69
IV	574	14	114	52	393	217	23	66	0	17	70
24 *I*	663	21	140	62	440	251	32	66	0	19	71

(c) A partir de la edición de junio de 2014, se ha producido una reclasificación de las entidades de contrapartida central, cuyos importes se han incorporado para toda la serie histórica.

Véanse resto notas al final del capítulo.

4. ENTIDADES DE CRÉDITO Y EFC
B) Detalle del crédito y los depósitos de las entidades de crédito y EFC

4.23 (1ª parte) Total créditos y total créditos dudosos a otros sectores residentes para financiar actividades productivas (a). Detalle de las actividades de industria y construcción

Millones de Euros

	Créditos industria (excepto construcción)											Créditos construcción					
	Total	Industrias extractivas	Industrias manufactureras								Prod. y distrib energía electr. gas y agua	Total	Edificios y obras singulares	Obras públicas	Instalación y acabado de edificios y obras	Preparación de obras	Total EFC (b)
			Alimentación, bebidas tabaco	Refino de petróleo	Industria química	Fabric. minerales no metalic	Metalurgia, constr. maquin.	Fabric. material de transp.	Otras	Total EFC (b)							
	1=2a11	2	3	4	5	6	7	8	9	10	11	13a17 12=	13	14	15	16	17
18	105 951	2 029	22 692	2 785	5 078	4 458	19 661	5 800	15 899	...	27 548	29 079	11 516	10 160	5 872	1 531	...
19	103 727	2 643	23 257	2 708	5 004	4 100	19 720	5 713	14 628	...	25 954	26 013	11 053	7 605	5 924	1 430	...
20	110 873	2 588	23 933	2 429	5 701	4 504	22 112	6 225	16 242	...	27 139	27 895	11 976	7 271	7 108	1 539	...
21	109 894	2 422	23 950	2 138	6 039	4 638	21 909	5 584	15 977	...	27 236	27 235	11 631	6 762	7 351	1 491	...
22	112 491	1 658	25 020	2 695	6 057	4 625	22 046	5 988	16 968	...	27 434	26 542	10 898	6 612	7 556	1 476	...
23	103 394	1 449	24 367	2 059	5 734	3 831	19 355	5 502	15 017	...	26 080	25 236	10 511	6 211	7 160	1 355	...
20 *IV*	110 873	2 588	23 933	2 429	5 701	4 504	22 112	6 225	16 242	...	27 139	27 895	11 976	7 271	7 108	1 539	...
21 *I*	109 527	2 630	23 594	2 435	5 717	4 394	21 894	5 888	16 126	...	26 849	27 668	11 711	7 244	7 149	1 565	...
II	108 090	2 270	23 826	2 123	6 087	4 305	21 838	5 633	16 058	...	25 949	27 577	11 690	7 093	7 239	1 554	...
III	107 391	2 224	23 535	2 256	5 921	4 383	21 665	5 401	15 870	...	26 136	27 420	11 714	6 942	7 234	1 530	...
IV	109 894	2 422	23 950	2 138	6 039	4 638	21 909	5 584	15 977	...	27 236	27 235	11 631	6 762	7 351	1 491	...
22 *I*	111 242	1 923	24 207	2 425	6 273	4 714	22 626	5 726	16 584	...	26 763	27 177	11 231	7 058	7 487	1 401	...
II	117 643	1 790	24 765	3 304	7 280	4 765	23 530	6 003	16 947	...	29 258	26 678	11 134	6 551	7 540	1 452	...
III	117 341	1 809	24 743	3 181	6 848	4 535	23 155	5 686	16 953	...	30 431	27 237	11 306	6 727	7 726	1 478	...
IV	112 491	1 658	25 020	2 695	6 057	4 625	22 046	5 988	16 968	...	27 434	26 542	10 898	6 612	7 556	1 476	...
23 *I*	111 810	1 524	25 214	2 904	6 226	4 378	21 897	5 941	16 376	...	27 351	26 703	10 760	6 961	7 489	1 492	...
II	108 223	1 595	25 126	2 560	6 102	4 245	20 616	5 452	16 105	...	26 422	26 158	10 748	6 472	7 435	1 502	...
III	105 860	1 355	24 525	2 872	5 900	3 801	19 833	5 639	15 450	...	26 484	25 670	10 567	6 292	7 305	1 506	...
IV	103 394	1 449	24 367	2 059	5 734	3 831	19 355	5 502	15 017	...	26 080	25 236	10 511	6 211	7 160	1 355	...
24 *I*	104 337	1 200	24 090	2 785	5 877	3 638	18 958	5 779	14 525	...	27 483	24 811	10 227	6 039	7 156	1 389	...

Véanse notas al final del capítulo.

4.23 (Cont.) Total créditos y total créditos dudosos a otros sectores residentes para financiar actividades productivas (a). Detalle de las actividades de industria y construcción

Millones de Euros

	Dudosos industria (excepto construcción)											Dudosos construcción					
			Industrias manufactureras														
	Total industria	Industrias extractivas	Alimentación bebida tabaco	Refino de petróleo	Industria química	Fabric minerales no metali	Metalurgia constr maquin	Fabric material transp	Otras	Prod. y distrib energía electr. gas y agua	EFC (b)	Total construcción	Edificios y obras singulares	Obras públicas	Instalación y acabado de edificios y obras	Preparación de obras	EFC (b)
	19a28 18=	19	20	21	22	23	24	25	26	27	28	30a34 29=	30	31	32	33	34
18	6 560	178	1 088	4	107	594	1 945	184	1 428	1 033	...	4 062	1 984	1 077	722	279	...
19	5 603	151	947	4	127	516	1 784	158	1 329	586	...	3 047	1 429	832	638	148	...
20	5 295	147	997	4	165	442	1 681	132	1 267	460	...	2 553	1 247	579	604	123	...
21	4 858	120	906	2	172	306	1 612	132	1 144	464	...	2 305	1 167	433	597	108	...
22	4 220	108	808	2	185	229	1 415	158	938	378	...	2 142	1 070	370	623	79	...
23	4 108	90	1 004	1	201	180	1 271	142	949	270	...	2 060	962	332	693	72	...
20 *IV*	5 295	147	997	4	165	442	1 681	132	1 267	460	...	2 553	1 247	579	604	123	...
21 *I*	5 224	138	996	3	159	421	1 659	129	1 239	481	...	2 517	1 221	576	601	120	...
II	5 149	142	941	2	148	378	1 745	126	1 212	454	...	2 514	1 188	630	586	111	...
III	5 066	134	948	2	155	345	1 764	130	1 143	446	...	2 381	1 218	469	584	109	...
IV	4 858	120	906	2	172	306	1 612	132	1 144	464	...	2 305	1 167	433	597	108	...
22 *I*	4 673	120	911	2	167	297	1 545	125	1 078	428	...	2 282	1 119	436	627	100	...
II	4 381	111	821	1	163	265	1 468	137	993	422	...	2 238	1 070	423	657	88	...
III	4 378	116	822	1	191	250	1 444	153	983	418	...	2 189	1 065	393	641	89	...
IV	4 220	108	808	2	185	229	1 415	158	938	378	...	2 142	1 070	370	623	79	...
23 *I*	4 112	94	796	2	174	208	1 498	165	908	268	...	2 079	1 024	356	622	77	...
II	4 098	87	820	2	175	182	1 502	146	927	258	...	2 073	1 016	351	629	76	...
III	3 937	83	875	1	178	184	1 306	145	903	261	...	2 000	950	339	633	78	...
IV	4 108	90	1 004	1	201	180	1 271	142	949	270	...	2 060	962	332	693	72	...
24 *I*	4 167	98	1 004	1	207	189	1 226	149	980	313	...	2 125	980	355	716	74	...

Véanse notas al final del capítulo.

4.24 (1ª parte) Total crédito y total créditos dudosos a otros sectores residentes para financiar actividades productivas (a).Detalle de las actividades de industria y construcción. Entidades de depósito

Millones de Euros

	Créditos industria (excepto construcción)										Créditos construcción				
			Industrias manufactureras												
	Total	Industrias extractivas	Alimentación, bebidas tabaco	Refino de petróleo	Industria química	Fabric. minerales no metalic	Metalurgia; constr. maquin.	Fabric. material de transp.	Otras	Prod. y distrib energía electr. gas y agua	Total	Edificios y obras singulares	Obras públicas	Instalación y acabado de edificios y obras	Preparación de obras
	1=2a10	2	3	4	5	6	7	8	9	10	11=12a15	12	13	14	15
18	101 272	1 955	21 999	2 511	4 829	4 308	18 847	5 421	15 468	25 934	27 386	10 947	9 389	5 611	1 439
19	97 842	2 566	22 546	2 153	4 739	3 932	18 751	5 348	14 072	23 734	24 304	10 307	7 065	5 603	1 329
20	105 671	2 527	23 294	2 199	5 462	4 325	21 217	5 925	15 733	24 987	26 275	11 258	6 660	6 861	1 496
21	104 448	2 307	23 196	1 796	5 820	4 405	20 762	5 362	15 342	25 458	25 603	10 883	6 222	7 046	1 452
22	106 866	1 566	24 095	2 426	5 787	4 270	20 687	5 691	16 061	26 283	24 945	10 273	5 998	7 241	1 433
23	98 960	1 395	23 403	1 839	5 493	3 600	18 675	5 186	14 300	25 069	23 484	9 851	5 491	6 831	1 311
20 *IV*	105 671	2 527	23 294	2 199	5 462	4 325	21 217	5 925	15 733	24 987	26 275	11 258	6 660	6 861	1 496
21 *I*	104 267	2 535	22 941	2 136	5 461	4 237	20 918	5 709	15 649	24 679	26 086	11 027	6 637	6 890	1 532
II	102 928	2 165	23 111	1 761	5 833	4 134	20 833	5 432	15 498	24 160	25 937	10 971	6 492	6 955	1 519
III	102 216	2 130	22 818	1 897	5 654	4 183	20 640	5 207	15 310	24 378	25 777	10 982	6 351	6 950	1 494
IV	104 448	2 307	23 196	1 796	5 820	4 405	20 762	5 362	15 342	25 458	25 603	10 883	6 222	7 046	1 452
22 *I*	105 882	1 850	23 423	2 133	6 047	4 503	21 561	5 470	15 962	24 932	25 645	10 575	6 487	7 218	1 365
II	111 727	1 708	23 793	3 044	7 007	4 513	22 349	5 711	16 330	27 272	25 092	10 443	5 993	7 243	1 413
III	111 680	1 698	23 872	2 801	6 598	4 324	21 916	5 540	16 277	28 654	25 579	10 569	6 173	7 401	1 435
IV	106 866	1 566	24 095	2 426	5 787	4 270	20 687	5 691	16 061	26 283	24 945	10 273	5 998	7 241	1 433
23 *I*	106 848	1 475	24 389	2 672	5 984	4 108	20 614	5 691	15 550	26 366	25 124	10 116	6 370	7 187	1 450
II	103 895	1 550	24 300	2 326	5 857	3 974	19 960	5 204	15 299	25 423	24 563	10 074	5 917	7 116	1 455
III	101 331	1 287	23 558	2 502	5 670	3 614	19 112	5 517	14 649	25 422	24 092	9 907	5 741	6 978	1 465
IV	98 960	1 395	23 403	1 839	5 493	3 600	18 675	5 186	14 300	25 069	23 484	9 851	5 491	6 831	1 311
24 *I*	100 252	1 152	23 249	2 587	5 630	3 464	18 336	5 514	13 801	26 519	23 186	9 575	5 421	6 846	1 344

Véanse notas al final del capítulo.

4. ENTIDADES DE CRÉDITO Y EFC
B) Detalle del crédito y los depósitos de las entidades de crédito y EFC

4.24 (Cont.) Total crédito y total créditos dudosos a otros sectores residentes para financiar actividades productivas (a).Detalle de las actividades de industria y construcción.Entidades de depósito

Millones de Euros

	Dudosos industria (excepto construcción)										Dudosos construcción				
			Industrias manufactureras												
	Total industria	Industrias extractivas	Alimentación, bebidas tabaco	Refino de petróleo	Industria química	Fabric. minerales no metalic	Metalurgia, constr. maquin.	Fabric. material de transp.	Otras	Prod. y distrib energía electr. gas y agua	Total construcción	Edificios y obras singulares	Obras públicas	Instalación y acabado de edificios y obras	Preparación de obras
	17 a 25 16=	17	18	19	20	21	22	23	24	25	27 a 30 26=	27	28	29	30
18	6 397	177	1 064	4	106	574	1 921	182	1 417	953	3 932	1 965	976	717	274
19	5 473	151	922	4	125	499	1 757	155	1 311	548	2 914	1 408	733	630	143
20	5 168	147	978	4	155	432	1 642	128	1 248	434	2 408	1 223	470	594	121
21	4 749	120	884	2	170	304	1 578	128	1 124	440	2 143	1 129	330	577	106
22	4 126	108	797	2	183	228	1 379	155	920	356	2 029	1 038	302	611	78
23	3 973	89	974	1	189	175	1 234	140	925	249	1 942	926	266	679	71
20 *IV*	5 168	147	978	4	155	432	1 642	128	1 248	434	2 408	1 223	470	594	121
21 *I*	5 102	138	976	2	155	411	1 620	123	1 221	456	2 368	1 192	467	590	118
II	5 050	141	922	2	144	377	1 717	123	1 194	430	2 330	1 140	519	562	109
III	4 968	134	928	2	153	343	1 734	127	1 125	423	2 209	1 182	357	562	108
IV	4 749	120	884	2	170	304	1 578	128	1 124	440	2 143	1 129	330	577	106
22 *I*	4 553	119	889	2	165	296	1 502	121	1 056	404	2 121	1 077	337	607	99
II	4 271	111	803	1	161	263	1 422	134	979	396	2 096	1 029	340	640	87
III	4 270	116	809	1	189	248	1 393	150	968	395	2 052	1 026	312	626	88
IV	4 126	108	797	2	183	228	1 379	155	920	356	2 029	1 038	302	611	78
23 *I*	4 001	93	784	2	172	205	1 452	162	885	246	1 967	990	289	611	76
II	3 991	87	805	2	174	179	1 460	143	905	238	1 957	981	285	617	75
III	3 824	83	856	1	170	181	1 267	143	883	240	1 882	914	272	619	77
IV	3 973	89	974	1	189	175	1 234	140	925	249	1 942	926	266	679	71
24 *I*	4 006	96	978	0	192	185	1 167	146	950	291	1 997	935	289	701	72

Véanse notas al final del capítulo.

4. ENTIDADES DE CRÉDITO Y EFC
B) Detalle del crédito y los depósitos de las entidades de crédito y EFC

4.27 (1ª parte) Total crédito y total créditos dudosos de EFC a otros sectores residentes para financiar actividades productivas (a). Detalle de las actividades de industria y construcción.

Millones de Euros

	Créditos industria (excepto construcción)										Créditos construcción				
			Industrias manufactureras												
	Total	Industrias extractivas	Alimentación, bebidas tabaco	Refino de petróleo	Industria química	Fabric. minerales no metalic	Metalurgia, constr. maquin.	Fabric. material de transp.	Otras	Prod. y distrib energía electr. gas y agua	Total (b)	Edificios y obras singulares	Obras públicas	Instalación y acabado de edificios y obras	Preparación de obras
	1=2a10	2	3	4	5	6	7	8	9	10	11=12a15	12	13	14	15
18	2 867	62	671	56	160	130	699	363	422	306	959	478	128	261	92
19	3 461	66	693	333	169	151	825	342	556	328	1 172	626	123	322	101
20	2 801	52	629	26	151	171	667	248	506	351	1 050	610	150	248	43
21	3 592	82	731	132	202	233	940	119	632	520	1 145	652	149	305	39
22	3 792	56	866	68	251	355	546	261	895	494	1 165	603	224	295	43
23	3 272	54	900	53	204	231	474	301	695	359	1 200	610	247	300	43
20 *IV*	2 801	52	629	26	151	171	667	248	506	351	1 050	610	150	248	43
21 *I*	2 980	61	642	85	168	148	753	113	474	537	991	572	127	259	34
II	3 109	71	703	152	166	171	793	120	557	376	1 054	610	124	284	35
III	3 124	60	694	143	179	200	817	95	558	375	1 056	600	135	285	36
IV	3 592	82	731	132	202	233	940	119	632	520	1 145	652	149	305	39
22 *I*	3 318	40	752	78	207	211	868	231	620	310	1 070	619	146	269	36
II	3 899	51	942	32	259	252	984	267	615	499	1 127	657	133	297	39
III	3 901	69	847	137	236	211	1 038	122	674	569	1 204	702	135	324	43
IV	3 792	56	866	68	251	355	546	261	895	494	1 165	603	224	295	43
23 *I*	3 184	49	768	37	213	269	479	227	814	329	1 152	596	231	283	42
II	3 189	45	770	38	213	271	460	233	794	364	1 187	618	223	299	47
III	3 365	69	906	169	193	187	523	108	779	433	1 178	605	225	307	40
IV	3 272	54	900	53	204	231	474	301	695	359	1 200	610	247	300	43
24 *I*	2 879	48	772	28	204	174	431	211	702	309	1 107	594	188	280	45

Véanse notas al final del capítulo.

4.27 (Cont.) Total crédito y total créditos dudosos de EFC a otros sectores residentes para financiar actividades productivas (a). Detalle de las actividades de industria y construcción.

Millones de Euros

	Dudosos industria (excepto construcción)										Dudosos construcción				
			Industrias manufactureras												
	Total industria 17a25 16=	Industrias extractivas 17	Alimentación, bebidas tabaco 18	Refino de petróleo 19	Industria química 20	Fabric. minerales no metalic 21	Metalurgia, constr. maquin. 22	Fabric. material de transp. 23	Otras 24	Prod. y distrib energía electr. gas y agua 25	Total construcción 27a30 26=	Edificios y obras singulares 27	Obras públicas 28	Instalación y acabado de edificios y obras 29	Preparación de obras 30
18	49	0	17	-	1	0	16	2	11	2	40	17	12	5	5
19	65	0	20	-	1	1	19	3	17	3	35	11	11	8	6
20	78	0	19	0	10	2	20	4	18	5	57	23	23	10	2
21	71	0	14	-	2	1	27	4	18	4	84	37	26	21	1
22	71	0	12	-	2	1	34	3	15	3	46	30	2	12	1
23	114	2	31	-	13	5	37	2	21	4	52	36	1	14	2
20 *IV*	78	0	19	0	10	2	20	4	18	5	57	23	23	10	2
21 *I*	71	0	20	0	4	2	20	4	18	4	62	27	23	10	1
II	70	0	19	0	4	2	20	3	17	4	96	47	24	24	1
III	70	0	20	-	2	2	22	3	18	3	84	35	25	23	1
IV	71	0	14	-	2	1	27	4	18	4	84	37	26	21	1
22 *I*	82	0	14	-	2	1	36	4	20	4	87	41	25	20	1
II	75	0	12	-	2	2	39	4	12	6	66	40	9	17	1
III	78	0	12	-	2	2	43	3	12	3	68	38	13	15	2
IV	71	0	12	-	2	1	34	3	15	3	46	30	2	12	1
23 *I*	88	0	12	-	2	3	45	3	20	3	46	32	1	11	1
II	85	0	15	-	1	3	41	3	20	2	49	34	1	13	1
III	91	0	20	-	8	3	38	3	17	2	51	35	1	13	2
IV	114	2	31	-	13	5	37	2	21	4	52	36	1	14	2
24 *I*	140	3	26	0	15	5	58	2	27	4	62	44	1	15	2

Véanse notas al final del capítulo.

4.28 Crédito y depósitos de entidades de depósito frente a AAPP y a otros sectores residentes. Detalle por provincias

Datos referidos a Marzo de 2024

Millones de euros

	Crédito			Depósitos					
	Total	Administraciones Públicas	Otros sectores residentes	Total	Administraciones Públicas	Otros sectores residentes			
						Total	Vista (a)	Plazo	CTAs (b)
	1=2+3	2	3	4=5+6	5	6=7+8+9	7	8	9
Álava	7 366	785	6 581	13 288	2 035	11 252	9 030	2 087	135
Albacete	7 275	392	6 883	8 871	204	8 666	7 093	1 573	-
Alacant	31 448	1 466	29 982	39 095	1 623	37 471	32 508	4 964	-
Almería	15 374	305	15 069	14 447	946	13 501	11 650	1 851	-
Asturias	22 441	3 374	19 067	30 359	1 177	29 182	24 557	4 625	-
Ávila	1 944	37	1 907	4 753	112	4 641	3 883	758	-
Badajoz	11 659	1 131	10 528	14 173	749	13 423	11 173	2 251	-
Balears,Illes	31 832	1 605	30 227	32 209	1 757	30 452	25 862	4 586	5
Barcelona	165 871	6 698	159 173	178 614	15 669	162 945	141 657	21 052	236
Burgos	7 165	256	6 909	12 484	358	12 125	10 415	1 710	-
Cáceres	4 436	53	4 383	9 276	382	8 895	7 707	1 188	-
Cádiz	17 124	188	16 936	17 370	867	16 503	15 084	1 420	-
Cantabria	9 268	71	9 198	15 645	742	14 903	12 826	2 077	-
Castelló	9 981	111	9 870	14 951	343	14 608	11 355	3 253	-
Ciudad Real	6 377	63	6 314	10 747	243	10 504	8 859	1 645	-
Córdoba	12 976	906	12 070	17 615	1 094	16 521	13 364	2 085	1 071
Coruña, La	24 383	6 703	17 680	35 971	2 977	32 994	28 250	4 744	-
Cuenca	2 814	25	2 789	5 153	194	4 959	4 090	868	-
Girona	13 794	195	13 599	17 290	544	16 746	14 294	2 452	-
Granada	14 291	301	13 990	18 202	640	17 562	14 876	2 686	-
Guadalajara	4 125	30	4 095	5 012	342	4 670	4 129	541	-
Gípuzkoa	19 744	1 218	18 526	31 279	831	30 448	24 804	4 784	860
Huelva	7 006	96	6 911	7 681	308	7 373	6 662	711	-
Huesca	3 680	30	3 650	6 253	270	5 984	5 210	774	-
Jaén	8 458	165	8 293	12 397	370	12 027	10 533	1 494	-
León	6 448	149	6 299	14 129	1 066	13 063	10 963	2 100	-
Lleida	8 017	57	7 960	11 540	373	11 167	9 161	2 005	-
Lugo	3 620	31	3 590	10 415	165	10 250	8 256	1 994	-
Madrid	353 834	17 061	336 773	406 827	66 002	340 825	270 868	59 100	10 857
Málaga	33 823	298	33 524	36 107	1 450	34 657	29 801	4 856	-
Murcia	24 969	771	24 199	27 280	691	26 589	22 090	4 499	-
Navarra	15 696	848	14 847	22 745	1 302	21 442	16 595	4 366	481
Ourense	3 310	24	3 285	9 976	272	9 705	7 781	1 924	-
Palencia	1 864	10	1 855	5 372	194	5 178	4 486	692	-
Palmas, Las	23 278	3 459	19 819	25 000	4 940	20 059	17 612	2 448	-
Pontevedra	15 870	50	15 821	23 649	758	22 891	18 533	4 358	-
Rioja, La	6 442	408	6 035	9 947	354	9 593	7 869	1 721	4
Salamanca	5 248	88	5 160	10 529	443	10 085	8 775	1 311	-
Tenerife	14 398	856	13 542	18 454	2 346	16 108	14 704	1 404	-
Segovia	2 602	78	2 525	4 817	128	4 689	3 987	702	-
Sevilla	42 537	4 794	37 744	39 901	4 781	35 119	31 889	3 230	-
Soria	1 668	104	1 564	3 814	174	3 640	2 888	752	-
Tarragona	13 548	165	13 383	14 633	535	14 098	12 342	1 756	-
Teruel	1 653	29	1 624	3 568	167	3 400	3 026	375	-
Toledo	12 300	1 830	10 470	16 509	858	15 651	11 760	3 258	633
València	60 286	4 532	55 754	80 004	3 407	76 598	64 577	12 014	7
Valladolid	14 121	4 303	9 818	16 927	1 118	15 809	13 325	2 484	-
Bizkaia	39 538	6 800	32 738	52 484	8 127	44 357	37 173	6 764	420
Zamora	2 378	92	2 286	5 858	279	5 579	4 635	944	-
Zaragoza	25 967	2 215	23 752	31 196	4 285	26 911	22 821	3 857	233
Sin clasificar (c)	128	-	128	-	-	-	-	-	-
Ciudades autónomas									
Ceuta	1 017	45	972	1 141	54	1 087	996	91	-
Melilla	996	55	942	1 290	125	1 165	1 042	123	-
Banca electrónica	-	-	-	73 284	0	73 284	55 739	17 022	524
TOTAL	**1 196 390**	**75 352**	**1 121 038**	**1 550 528**	**139 171**	**1 411 356**	**1 173 561**	**222 330**	**15 465**

4.29 Crédito y depósitos de entidades de depósito frente a AAPP y a otros sectores residentes, por Comunidades Autónomas y Ciudades Autónomas

Datos referidos a Marzo de 2024

Millones de euros

	Crédito			Depósitos					
	Total	Administraciones públicas	Otros sectores residentes	Total	Administraciones públicas	Otros sectores residentes			
						Total	Vista (a)	Plazo	CTAs (b)
	1=2+3	2	3	4=5+6	5	6=7+8+9	7	8	9
País Vasco	66 648	8 803	57 845	97 051	10 994	86 057	71 008	13 635	1 414
Cataluña	201 230	7 115	194 115	222 077	17 121	204 956	177 454	27 265	236
Galicia	47 183	6 807	40 376	80 011	4 172	75 840	62 820	13 020	-
Andalucía	151 589	7 052	144 536	163 719	10 456	153 263	133 858	18 334	1 071
Asturias, Principado de	22 441	3 374	19 067	30 359	1 177	29 182	24 557	4 625	-
Cantabria	9 268	71	9 198	15 645	742	14 903	12 826	2 077	-
Rioja, La	6 442	408	6 035	9 947	354	9 593	7 869	1 721	4
Murcia, Región de	24 969	771	24 199	27 280	691	26 589	22 090	4 499	-
Comunitat Valenciana	101 715	6 109	95 606	134 050	5 373	128 677	108 439	20 231	7
Aragón	31 300	2 274	29 026	41 016	4 722	36 295	31 057	5 005	233
Castilla-La Mancha	32 891	2 339	30 551	46 292	1 842	44 450	35 932	7 886	633
Canarias	37 677	4 315	33 361	43 454	7 287	36 167	32 316	3 852	-
Navarra, Comunidad Foral de	15 696	848	14 847	22 745	1 302	21 442	16 595	4 366	481
Extremadura	16 095	1 184	14 912	23 449	1 131	22 318	18 880	3 439	-
Balears, Illes	31 832	1 605	30 227	32 209	1 757	30 452	25 862	4 586	5
Madrid, Comunida de	353 834	17 061	336 773	406 827	66 002	340 825	270 868	59 100	10 857
Castilla y León	43 439	5 117	38 322	78 682	3 872	74 809	63 356	11 453	-
Sin clasificar (c)	128	-	128	-	-	-	-	-	-
TOTAL CCAA.	**1 194 377**	**75 253**	**1 119 124**	**1 474 813**	**138 992**	**1 335 820**	**1 115 785**	**205 094**	**14 941**
Ciudades autónomas									
Ceuta	1 017	45	972	1 141	54	1 087	996	91	-
Melilla	996	55	942	1 290	125	1 165	1 042	123	-
Banca electrónica	-	-	-	73 284	0	73 284	55 739	17 022	524
TOTAL	**1 196 390**	**75 352**	**1 121 038**	**1 550 528**	**139 171**	**1 411 356**	**1 173 561**	**222 330**	**15 465**

4. ENTIDADES DE CRÉDITO Y EFC
B) Detalle del crédito y los depósitos de las entidades de crédito y EFC

4.30 (1ª parte) Crédito de entidades de depósito a Administraciones Públicas y otros sectores residentes por Comunidades Autónomas

Millones de euros

	Total nacional	Otros sectores residentes		Administraciones Públicas		País Vasco		Cataluña		Galicia		Andalucía		Asturias, Principado de	
		Total	Porcentaje	Total	Porcentaje	Total	Porcentaje	Total	Porcentaje	Total	Porcentaje	Total	Porcentaje	Total	Porcentaje
	1=2+4	2	3	4	5	6	7	8	9	10	11	12	13	14	15
15	1 360 361	1 274 653	93,70	85 709	6,30	70 039	5,15	264 856	19,47	43 020	3,16	164 008	12,06	20 317	1,49
16	1 306 396	1 222 530	93,58	83 866	6,42	71 564	5,48	236 415	18,10	42 563	3,26	158 488	12,13	20 387	1,56
17	R 1 273 446	1 199 107	94,16	74 339	5,84	70 862	5,56	216 850	17,03	40 042	3,14	151 627	11,91	19 466	1,53
18	1 215 970	1 150 230	94,59	65 740	5,41	68 467	5,63	208 105	17,11	40 893	3,36	147 772	12,15	19 646	1,62
19	1 199 375	1 135 590	94,68	63 786	5,32	68 515	5,71	205 784	17,16	41 548	3,46	147 292	12,28	20 092	1,68
20	1 249 302	1 174 945	94,05	74 357	5,95	70 155	5,62	209 728	16,79	45 635	3,65	153 448	12,28	21 503	1,72
20 *III*	1 235 843	1 167 999	94,51	67 845	5,49	71 056	5,75	207 578	16,80	46 147	3,73	149 272	12,08	21 397	1,73
IV	1 249 302	1 174 945	94,05	74 357	5,95	70 155	5,62	209 728	16,79	45 635	3,65	153 448	12,28	21 503	1,72
21 *I*	1 247 051	1 169 638	93,79	77 413	6,21	70 218	5,63	211 713	16,98	45 858	3,68	155 117	12,44	21 266	1,71
II	1 267 468	1 184 136	93,43	83 332	6,57	71 977	5,68	215 326	16,99	47 648	3,76	153 966	12,15	21 838	1,72
III	1 249 059	1 165 372	93,30	83 687	6,70	70 385	5,64	210 345	16,84	47 374	3,79	153 058	12,25	21 608	1,73
IV	1 252 354	1 173 435	93,70	78 919	6,30	70 253	5,61	204 007	16,29	46 693	3,73	155 070	12,38	22 258	1,78
22 *I*	1 243 575	1 164 105	93,61	79 471	6,39	70 411	5,66	209 122	16,82	47 033	3,78	154 074	12,39	22 597	1,82
II	1 266 908	1 182 955	93,37	83 953	6,63	72 629	5,73	212 043	16,74	47 678	3,76	156 665	12,37	24 530	1,94
III	1 253 553	1 172 369	93,52	81 184	6,48	71 717	5,72	209 536	16,72	47 066	3,75	154 860	12,35	24 173	1,93
IV	1 246 574	1 166 763	93,60	79 811	6,40	69 903	5,61	207 560	16,65	47 338	3,80	154 907	12,43	24 168	1,94
23 *I*	1 231 860	1 152 156	93,53	79 703	6,47	69 087	5,61	206 586	16,77	47 512	3,86	152 912	12,41	23 733	1,93
II	1 235 028	1 153 010	93,36	82 018	6,64	69 071	5,59	208 130	16,85	47 397	3,84	154 517	12,51	23 603	1,91
III	1 208 832	1 131 559	93,61	77 273	6,39	67 883	5,62	202 829	16,78	46 779	3,87	152 063	12,58	23 187	1,92
IV	1 201 952	1 126 785	93,75	75 167	6,25	66 465	5,53	201 238	16,74	46 655	3,88	152 099	12,65	22 683	1,89
24 *I*	1 196 390	1 121 038	93,70	75 352	6,30	66 648	5,57	201 230	16,82	47 183	3,94	151 589	12,67	22 441	1,88

4. ENTIDADES DE CRÉDITO Y EFC
B) Detalle del crédito y los depósitos de las entidades de crédito y EFC

4.30 (Cont.) Crédito de entidades de depósito a Administraciones Públicas y otros sectores residentes por Comunidades Autónomas

Millones de euros

	Cantabria		Rioja,La		Murcia, Región de		Comunitat Valenciana		Aragón		Castilla-La Mancha		Canarias	
	Total	Porcentaje	Total	Porcentaje	Total	Porcentaje	Total	Porcentaje	Total	Porcentaje	Total	Porcentaje	Total	Porcentaje
	16	17	18	19	20	21	22	23	24	25	26	27	28	29
15	12 165	0,89	8 245	0,61	33 473	2,46	122 973	9,04	35 173	2,59	37 382	2,75	38 540	2,83
16	11 623	0,89	7 936	0,61	32 260	2,47	120 307	9,21	33 728	2,58	35 572	2,72	36 924	2,83
17	R 10 472	0,82	8 063	0,63	30 181	2,37	116 019	9,11	34 126	2,68	34 749	2,73	35 131	2,76
18	10 712	0,88	7 477	0,61	30 925	2,54	111 413	9,16	33 405	2,75	33 973	2,79	35 534	2,92
19	10 295	0,86	7 326	0,61	30 421	2,54	107 853	8,99	32 418	2,70	33 781	2,82	34 329	2,86
20	10 379	0,83	7 707	0,62	31 239	2,50	112 866	9,03	34 482	2,76	35 653	2,85	38 211	3,06
20 *III*	10 481	0,85	7 602	0,62	31 107	2,52	110 994	8,98	33 953	2,75	34 738	2,81	36 260	2,93
IV	10 379	0,83	7 707	0,62	31 239	2,50	112 866	9,03	34 482	2,76	35 653	2,85	38 211	3,06
21 *I*	10 415	0,84	7 564	0,61	31 638	2,54	112 631	9,03	34 574	2,77	36 879	2,96	38 048	3,05
II	10 405	0,82	7 659	0,60	32 042	2,53	113 017	8,92	35 119	2,77	38 113	3,01	38 387	3,03
III	10 180	0,81	7 513	0,60	29 896	2,39	114 587	9,17	35 040	2,81	36 744	2,94	38 693	3,10
IV	10 219	0,82	7 770	0,62	27 733	2,21	115 383	9,21	35 353	2,82	36 824	2,94	39 138	3,13
22 *I*	10 217	0,82	7 366	0,59	28 277	2,27	113 836	9,15	35 446	2,85	36 621	2,94	38 732	3,11
II	10 315	0,81	7 186	0,57	28 225	2,23	113 986	9,00	36 413	2,87	37 652	2,97	38 950	3,07
III	10 136	0,81	7 182	0,57	27 731	2,21	111 918	8,93	35 493	2,83	36 879	2,94	38 402	3,06
IV	10 034	0,80	7 018	0,56	26 970	2,16	109 958	8,82	35 080	2,81	36 290	2,91	38 384	3,08
23 *I*	9 849	0,80	6 877	0,56	26 561	2,16	107 436	8,72	33 962	2,76	35 359	2,87	38 839	3,15
II	9 748	0,79	6 855	0,56	26 464	2,14	107 212	8,68	33 266	2,69	35 360	2,86	38 835	3,14
III	9 516	0,79	6 589	0,55	25 369	2,10	103 721	8,58	32 101	2,66	34 041	2,82	38 366	3,17
IV	9 355	0,78	6 476	0,54	25 016	2,08	103 173	8,58	31 376	2,61	33 425	2,78	37 980	3,16
24 *I*	9 268	0,77	6 442	0,54	24 969	2,09	101 715	8,50	31 300	2,62	32 891	2,75	37 677	3,15

4. ENTIDADES DE CRÉDITO Y EFC
B) Detalle del crédito y los depósitos de las entidades de crédito y EFC

4.30 (Cont.) Crédito de entidades de depósito a Administraciones Públicas y otros sectores residentes por Comunidades Autónomas

Millones de euros

	Navarra, Comunidad Foral de		Extremadura		Balears, Illes		Madrid, Comunidad de		Castilla y León		Ciudades autónomas				Sin clasificar (a)	
											Ceuta		Melilla			
	Total	Porcentaje	Total	Porcentaje	Total	Porcentaje	Total	Porcentaje	Total	Porcentaje	Total	Porcentaje	Total	Porcentaje	Total	Porcentaje
	30	31	32	33	34	35	36	37	38	39	40	41	42	43	44	45
15	16 639	1,22	16 324	1,20	32 021	2,35	371 235	27,29	49 061	3,61	1 245	0,09	1 001	0,07	22 643	1,66
16	16 327	1,25	15 723	1,20	31 551	2,42	369 900	28,31	47 542	3,64	1 221	0,09	977	0,07	15 370	1,18
17	R 16 521	1,30	15 608	1,23	30 554	2,40	394 865	31,01	45 379	3,56	1 246	0,10	1 055	0,08	631	0,05
18	16 152	1,33	15 410	1,27	29 045	2,39	361 698	29,75	43 101	3,54	1 175	0,10	1 007	0,08	60	0,00
19	16 063	1,34	15 622	1,30	29 902	2,49	352 418	29,38	43 037	3,59	1 157	0,10	973	0,08	547	0,05
20	17 372	1,39	16 919	1,35	33 944	2,72	363 955	29,13	43 834	3,51	1 183	0,09	1 000	0,08	90	0,01
20 *III*	16 712	1,35	16 703	1,35	32 400	2,62	363 225	29,39	43 942	3,56	1 210	0,10	991	0,08	74	0,01
IV	17 372	1,39	16 919	1,35	33 944	2,72	363 955	29,13	43 834	3,51	1 183	0,09	1 000	0,08	90	0,01
21 *I*	16 831	1,35	16 658	1,34	33 798	2,71	358 125	28,72	43 464	3,49	1 175	0,09	984	0,08	93	0,01
II	17 283	1,36	17 477	1,38	34 640	2,73	365 462	28,83	44 313	3,50	1 169	0,09	1 023	0,08	603	0,05
III	16 543	1,32	17 352	1,39	33 940	2,72	360 272	28,84	43 317	3,47	1 163	0,09	992	0,08	53	0,00
IV	16 278	1,30	18 047	1,44	34 563	2,76	366 051	29,23	44 411	3,55	1 188	0,09	1 014	0,08	101	0,01
22 *I*	16 408	1,32	18 010	1,45	34 817	2,80	353 980	28,46	44 400	3,57	1 113	0,09	989	0,08	126	0,01
II	16 665	1,32	17 738	1,40	34 781	2,75	364 191	28,75	44 718	3,53	1 100	0,09	990	0,08	449	0,04
III	16 567	1,32	17 467	1,39	33 858	2,70	363 967	29,03	44 419	3,54	1 087	0,09	984	0,08	110	0,01
IV	16 453	1,32	17 064	1,37	33 056	2,65	365 652	29,33	44 531	3,57	1 072	0,09	1 026	0,08	110	0,01
23 *I*	16 119	1,31	16 906	1,37	32 951	2,67	360 918	29,30	44 020	3,57	1 051	0,09	1 009	0,08	173	0,01
II	16 329	1,32	16 769	1,36	33 100	2,68	361 423	29,26	44 440	3,60	1 048	0,08	1 002	0,08	458	0,04
III	15 961	1,32	16 521	1,37	32 193	2,66	356 020	29,45	43 560	3,60	1 026	0,08	992	0,08	115	0,01
IV	15 829	1,32	16 296	1,36	31 643	2,63	356 561	29,67	43 458	3,62	1 046	0,09	984	0,08	193	0,02
24 *I*	15 696	1,31	16 095	1,35	31 832	2,66	353 834	29,58	43 439	3,63	1 017	0,08	996	0,08	128	0,01

Véanse notas al final del capítulo.

4. ENTIDADES DE CRÉDITO Y EFC
B) Detalle del crédito y los depósitos de las entidades de crédito y EFC

4.31 (1ª parte) Depósitos de Administraciones Públicas y otros sectores residentes en entidades de depósito por Comunidades Autónomas

Millones de euros

	Total nacional	Otros sectores residentes		Administraciones Públicas		País Vasco		Cataluña		Galicia		Andalucía		Asturias, Principado de	
		Total	Porcentaje	Total	Porcentaje	Total	Porcentaje	Total	Porcentaje	Total	Porcentaje	Total	Porcentaje	Total	Porcentaje
	1=2+4	2	3	4	5	6	7	8	9	10	11	12	13	14	15
15	1 211 969	1 135 872	93,72	76 097	6,28	74 676	6,16	193 377	15,96	57 899	4,78	109 686	9,05	24 070	1,99
16	1 194 227	1 140 814	95,53	53 412	4,47	76 117	6,37	182 454	15,28	59 758	5,00	113 743	9,52	24 734	2,07
17	R 1 207 827	1 146 917	94,96	60 910	5,04	79 661	6,60	153 335	12,70	61 076	5,06	119 776	9,92	24 864	2,06
18	1 235 892	1 165 030	94,27	70 862	5,73	81 517	6,60	164 784	13,33	64 272	5,20	123 450	9,99	25 598	2,07
19	1 287 798	1 218 981	94,66	68 817	5,34	86 935	6,75	174 891	13,58	66 819	5,19	128 556	9,98	26 358	2,05
20	1 409 286	1 329 870	94,36	79 416	5,64	92 088	6,53	194 182	13,78	73 037	5,18	142 361	10,10	28 409	2,02
20 *III*	1 371 004	1 295 261	94,48	75 744	5,52	89 128	6,50	189 721	13,84	70 856	5,17	137 722	10,05	28 766	2,10
IV	1 409 286	1 329 870	94,36	79 416	5,64	92 088	6,53	194 182	13,78	73 037	5,18	142 361	10,10	28 409	2,02
21 *I*	1 397 921	1 323 877	94,70	74 044	5,30	91 060	6,51	196 121	14,03	73 084	5,23	139 945	10,01	28 749	2,06
II	1 452 737	1 367 753	94,15	84 985	5,85	95 259	6,56	202 623	13,95	74 481	5,13	143 967	9,91	29 342	2,02
III	1 446 215	1 353 771	93,61	92 444	6,39	94 740	6,55	207 857	14,37	73 849	5,11	145 577	10,07	31 459	2,18
IV	1 486 344	1 390 015	93,52	96 329	6,48	96 160	6,47	206 197	13,87	75 795	5,10	149 083	10,03	31 325	2,11
22 *I*	1 484 065	1 396 178	94,08	87 887	5,92	96 203	6,48	209 669	14,13	76 021	5,12	150 834	10,16	31 793	2,14
II	1 516 837	1 418 362	93,51	98 475	6,49	98 424	6,49	216 562	14,28	79 147	5,22	155 771	10,27	30 428	2,01
III	1 501 354	1 409 183	93,86	92 171	6,14	97 194	6,47	215 454	14,35	77 648	5,17	155 357	10,35	30 239	2,01
IV	1 506 442	1 410 799	93,65	95 644	6,35	97 644	6,48	216 059	14,34	78 166	5,19	160 437	10,65	30 830	2,05
23 *I*	1 468 903	1 372 124	93,41	96 779	6,59	95 976	6,53	209 680	14,27	77 453	5,27	157 432	10,72	29 661	2,02
II	1 487 731	1 382 907	92,95	104 824	7,05	96 496	6,49	214 212	14,40	80 277	5,40	161 669	10,87	29 914	2,01
III	1 482 201	1 376 383	92,86	105 818	7,14	95 679	6,46	215 156	14,52	79 374	5,36	162 544	10,97	30 072	2,03
IV	1 509 637	1 413 514	93,63	96 123	6,37	96 298	6,38	216 883	14,37	80 000	5,30	163 532	10,83	30 592	2,03
24 *I*	1 550 528	1 411 356	91,02	139 171	8,98	97 051	6,26	222 077	14,32	80 011	5,16	163 719	10,56	30 359	1,96

4. ENTIDADES DE CRÉDITO Y EFC
B) Detalle del crédito y los depósitos de las entidades de crédito y EFC

4.31 (Cont.) Depósitos de Administraciones Públicas y otros sectores residentes en entidades de depósito por Comunidades Autónomas

Millones de euros

	Cantabria		Rioja,La		Murcia, Región de		Comunitat Valenciana		Aragón		Castilla-La Mancha		Canarias		Navarra, Comunidad Foral de	
	Total 16	Porcentaje 17	Total 18	Porcentaje 19	Total 20	Porcentaje 21	Total 22	Porcentaje 23	Total 24	Porcentaje 25	Total 26	Porcentaje 27	Total 28	Porcentaje 29	Total 30	Porcentaje 31
15	12 356	1,02	8 286	0,68	24 938	2,06	93 691	7,73	34 034	2,81	35 624	2,94	24 608	2,03	15 568	1,28
16	12 436	1,04	8 538	0,71	24 853	2,08	97 961	8,20	32 647	2,73	36 202	3,03	26 938	2,26	16 173	1,35
17	R 12 902	1,07	8 787	0,73	24 785	2,05	106 603	8,83	36 409	3,01	37 238	3,08	29 000	2,40	16 839	1,39
18	13 470	1,09	8 966	0,73	23 595	1,91	106 562	8,62	35 444	2,87	38 314	3,10	31 178	2,52	17 371	1,41
19	13 942	1,08	9 174	0,71	25 148	1,95	111 181	8,63	35 712	2,77	39 565	3,07	33 204	2,58	18 386	1,43
20	14 914	1,06	10 082	0,72	28 024	1,99	119 667	8,49	38 871	2,76	44 303	3,14	34 613	2,46	20 602	1,46
20 *III*	14 864	1,08	9 867	0,72	28 102	2,05	118 812	8,67	38 341	2,80	42 641	3,11	35 247	2,57	19 912	1,45
IV	14 914	1,06	10 082	0,72	28 024	1,99	119 667	8,49	38 871	2,76	44 303	3,14	34 613	2,46	20 602	1,46
21 *I*	14 856	1,06	9 967	0,71	28 188	2,02	118 157	8,45	38 059	2,72	44 298	3,17	34 229	2,45	20 612	1,47
II	15 349	1,06	10 014	0,69	29 182	2,01	118 980	8,19	38 186	2,63	44 960	3,09	34 381	2,37	20 607	1,42
III	15 717	1,09	9 867	0,68	26 823	1,85	125 481	8,68	39 179	2,71	45 021	3,11	37 359	2,58	20 847	1,44
IV	16 392	1,10	10 047	0,68	26 429	1,78	128 222	8,63	39 896	2,68	45 907	3,09	38 509	2,59	20 674	1,39
22 *I*	16 290	1,10	10 088	0,68	26 992	1,82	127 293	8,58	39 769	2,68	45 591	3,07	38 873	2,62	20 957	1,41
II	16 076	1,06	10 411	0,69	27 516	1,81	129 698	8,55	40 808	2,69	45 714	3,01	39 728	2,62	21 368	1,41
III	16 290	1,08	10 472	0,70	27 860	1,86	130 448	8,69	40 239	2,68	45 744	3,05	40 510	2,70	21 314	1,42
IV	16 077	1,07	10 452	0,69	27 039	1,79	130 701	8,68	40 589	2,69	46 070	3,06	40 977	2,72	21 253	1,41
23 *I*	15 542	1,06	9 977	0,68	26 532	1,81	130 666	8,90	38 310	2,61	44 785	3,05	41 585	2,83	21 307	1,45
II	15 594	1,05	9 966	0,67	26 842	1,80	131 842	8,86	37 983	2,55	45 315	3,05	41 648	2,80	21 525	1,45
III	15 951	1,08	9 925	0,67	27 102	1,83	133 325	9,00	37 835	2,55	45 647	3,08	42 869	2,89	21 515	1,45
IV	15 917	1,05	10 056	0,67	27 348	1,81	134 858	8,93	38 593	2,56	46 101	3,05	42 921	2,84	22 099	1,46
24 *I*	15 645	1,01	9 947	0,64	27 280	1,76	134 050	8,65	41 016	2,65	46 292	2,99	43 454	2,80	22 745	1,47

4. ENTIDADES DE CRÉDITO Y EFC
B) Detalle del crédito y los depósitos de las entidades de crédito y EFC

4.31 (Cont.) Depósitos de Administraciones Públicas y otros sectores residentes en entidades de depósito por Comunidades Autónomas

Millones de euros

	Extremadura		Balears, Illes		Madrid, Comunidad de (b)		Castilla y León		Ciudades autónomas				Banca electrónica (b)		Sin clasificar (a)	
									Ceuta		Melilla					
	Total 32	Porcentaje 33	Total 34	Porcentaje 35	Total 36	Porcentaje 37	Total 38	Porcentaje 39	Total 40	Porcentaje 41	Total 42	Porcentaje 43	Total 44	Porcentaje 45	Total 46	Porcentaje 47
15	18 031	1,49	21 660	1,79	360 834	29,77	65 100	5,37	875	0,07	903	0,07	35 752	2,95	-	-
16	18 277	1,53	23 131	1,94	333 831	27,95	65 522	5,49	893	0,07	909	0,08	39 109	3,27	-	-
17	R 18 725	1,55	24 922	2,06	348 254	28,83	66 560	5,51	889	0,07	912	0,08	36 290	3,00	-	-
18	19 084	1,54	25 628	2,07	341 817	27,66	67 438	5,46	940	0,08	988	0,08	45 475	3,68	-	-
19	19 764	1,53	26 751	2,08	351 572	27,30	70 059	5,44	1 019	0,08	1 041	0,08	47 723	3,71	-	-
20	21 635	1,54	26 904	1,91	388 895	27,60	76 112	5,40	1 089	0,08	1 157	0,08	52 340	3,71	-	-
20 *III*	21 112	1,54	27 310	1,99	371 214	27,08	74 604	5,44	1 060	0,08	1 152	0,08	50 571	3,69	-	-
IV	21 635	1,54	26 904	1,91	388 895	27,60	76 112	5,40	1 089	0,08	1 157	0,08	52 340	3,71	-	-
21 *I*	21 720	1,55	26 621	1,90	381 924	27,32	76 077	5,44	1 078	0,08	1 163	0,08	52 012	3,72	-	-
II	22 010	1,52	27 856	1,92	412 914	28,42	77 196	5,31	1 158	0,08	1 193	0,08	53 078	3,65	-	-
III	22 460	1,55	30 251	2,09	387 715	26,81	77 145	5,33	1 135	0,08	1 225	0,08	52 506	3,63	-	-
IV	23 088	1,55	29 995	2,02	412 107	27,73	79 005	5,32	1 158	0,08	1 276	0,09	55 079	3,71	-	-
22 *I*	23 044	1,55	29 397	1,98	403 012	27,16	79 015	5,32	1 204	0,08	1 267	0,09	56 752	3,82	-	-
II	22 866	1,51	31 319	2,06	409 851	27,02	80 105	5,28	1 209	0,08	1 267	0,08	58 569	3,86	-	-
III	22 790	1,52	34 577	2,30	393 551	26,21	79 988	5,33	1 162	0,08	1 252	0,08	59 264	3,95	-	-
IV	23 162	1,54	32 597	2,16	389 471	25,85	80 436	5,34	1 175	0,08	1 319	0,09	61 986	4,11	-	-
23 *I*	22 380	1,52	30 812	2,10	372 378	25,35	77 970	5,31	1 199	0,08	1 268	0,09	63 990	4,36	-	-
II	22 500	1,51	31 760	2,13	372 602	25,05	77 968	5,24	1 170	0,08	1 257	0,08	67 190	4,52	-	-
III	22 756	1,54	33 925	2,29	358 802	24,21	78 303	5,28	1 123	0,08	1 235	0,08	69 062	4,66	-	-
IV	23 462	1,55	32 866	2,18	375 646	24,88	79 276	5,25	1 185	0,08	1 296	0,09	70 707	4,68	-	-
24 *I*	23 449	1,51	32 209	2,08	406 827	26,24	78 682	5,07	1 141	0,07	1 290	0,08	73 284	4,73	-	-

Véanse notas al final del capítulo.

(b) En marzo 2018 se produce una reclasificación en la asignación geográfica de los saldos de los depósitos entre la Comunidad de Madrid y la Banca Electrónica.

4.32 Pasivos de las entidades de crédito Y EFC frente a AAPP y frente a OSR, por instituciones

Millones de euros

		Pasivos frente a AAPP						Pasivos frente a otros sectores residentes			
		Total (a)	Depósitos				Dotaciones	Entidades de crédito y EFC (c)	Entidades de depósito (b)	ICO	EFC
			Entidades de crédito y EFC	Entidades de depósito (b)	ICO	EFC					
		1=2+6	2=3+4+5	3	4	5	6	7=8+9+10	8	9	10
18		71 785	71 785	70 863	917	5	-	1 212 837	1 203 246	71	9 521
19		69 445	69 445	68 817	627	2	-	1 259 938	1 252 423	72	7 443
20		80 754	80 754	79 416	1 338	1	-	1 369 548	1 364 284	76	5 188
21		96 988	96 988	96 329	659	0	-	1 425 055	1 420 288	215	4 552
22		96 028	96 028	95 678	349	1	-	1 441 212	1 436 964	45	4 196
23	*Feb*	92 754	92 754	92 131	622	1	-	1 398 034	1 393 906	45	4 082
	Mar	97 285	97 285	96 865	418	1	-	1 400 878	1 396 723	17	4 138
	Abr	96 801	96 801	96 399	400	1	-	1 393 322	1 389 214	15	4 092
	May	95 251	95 251	94 866	384	1	-	1 394 926	1 390 883	15	4 028
	Jun	105 264	105 264	104 901	362	1	-	1 411 474	1 407 482	15	3 977
	Jul	107 167	107 167	106 800	365	1	-	1 396 576	1 392 542	107	3 928
	Ago	107 101	107 101	106 733	366	1	-	1 395 203	1 391 335	13	3 856
	Sep	106 319	106 319	105 930	387	1	-	1 405 986	1 402 296	107	3 584
	Oct	106 876	106 876	106 515	360	1	-	1 392 101	1 388 452	107	3 543
	Nov	116 114	116 114	115 746	367	1	-	1 406 871	1 403 295	107	3 469
	Dic	96 545	96 545	96 190	354	2	-	1 441 390	1 437 850	107	3 433
24	*Ene*	95 881	95 881	95 528	351	1	-	1 421 349	1 417 851	107	3 391
	Feb	128 472	128 472	128 115	356	1	-	1 422 313	1 418 866	107	3 341
	Mar	139 686	139 686	139 234	450	1	-	1 437 430	1 434 029	107	3 295
	Abr	157 473	157 473	157 093	378	1	-	1 424 468	1 421 110	107	3 251
	May	153 987	153 987	153 637	349	1	-	1 444 453	1 441 138	107	3 208
	Jun P	151 054	151 054	150 692	361	1	-	1 482 212	1 478 994	107	3 111

Véanse notas al final del capítulo.

4. ENTIDADES DE CRÉDITO Y EFC
C) Cuenta de resultados

4.B Entidades de depósito. Resumen

Datos Enero - Marzo de 2024

Millones de euros y Porcentajes

	Serie en cuadro y columna/ Time series in table and column	Resultados/Results			Ratios sobre balance medio/Ratios (proportion of average balance sheet)			
		Entidades depósito residentes/ Resident Deposit-taking institutions	Sucursales españolas en el extranjero/Spanish branches abroad	Entidades depósito residentes y sucursales/ Resident Deposit-taking institutions and branches	Entidades depósito residentes/ Resident Deposit-taking institutions	Sucursales españolas en el extranjero/Spanish branches abroad	Entidades depósito residentes y sucursales/ Resident Deposit-taking institutions and branches	
Resultados del periodo hasta: I-2024								Results for the period to: 2024-I
Productos financieros	4.36/1	24 294	1 773	26 067	3,4	...	3,7	Interest income
Costes financieros	4.36/2	13 834	1 170	15 004	2,0	...	2,1	Interest expenses
Margen de intereses	4.36/3	10 460	602	11 063	1,5	...	1,6	Net interest income
Rendimientos de instrumentos de capital y otros productos y gastos	4.36/4	8 310	603	8 913	1,2	...	1,3	Return on equity instruments and non interest income
Margen bruto	4.36/5	18 771	1 205	19 976	2,7	...	2,8	Gross income
Gastos de explotación	4.36/6	6 856	500	7 356	1,0	...	1,0	Operating expenses
de los cuales: de personal	4.36/7	3 479	316	3 795	0,5	...	0,5	of which: staff costs
Dotaciones netas	4.36/8	384	6	390	0,1	...	0,1	Provisioning expense (net)
Pérdida por deterioro de activos financieros	4.36/9	1 260	73	1 333	0,2	...	0,2	Financial assets impairment losses
Resultado de la actividad de explotación	4.36/10	10 271	626	10 897	1,5	...	1,5	Adjusted net income
Pérdida por deterioro del resto de activos	4.36/11	310	-0	309	0,0	...	0,0	Other assets impairment losses
Otros resultados	4.36/12	-31	-3	-34	-0,0	...	-0,0	Other gains and losses
Beneficios antes de impuestos (contable hasta 1991)	4.36/13	9 930	623	10 553	1,4	...	1,5	Profit before tax (book profit until 1991)
Impuesto sobre sociedades	4.36/14	1 534	175	1 709	0,2	...	0,2	Corporate income tax
Dotaciones obligatorias a obras y fondos sociales	4.36/15	46	-	46	0,0	...	0,0	Mandatory transfer to welfare funds
Beneficio contable (desde 1992)	4.36/16	8 350	448	8 798	1,2	...	1,2	Book profit (since 1992)
PRO MEMORIA:								MEMORANDUM ITEM:
Total dotaciones fondos	-	291	7	299	0,0	...	0,0	Funds allowances
Recursos generados	-	10 950	674	11 624	1,5	...	1,6	Funds generated
Balance ajustado medio	-	2 829 553	-	2 829 553	100,0	...	100,0	Average adjusted balance sheet

Data January - March 2024

EUR millions and %

4.B Summary. Deposit-taking institutions

4. CREDIT INSTITUTIONS AND CFIs
C) Profit and loss account

4.C. CUENTA DE RESULTADOS DE ENTIDADES DE DEPOSITO

■ Serie representada gráficamente.

	En porcentaje sobre el balance medio ajustado											En porcentaje			
	Productos financieros	Costes	Margen de intereses	Rendimiento instru. cap. y otros ptos. y gastos	Margen bruto	Gastos de explotación	Del cual: De personal	Otros resultados de explotación	Resultado de la actividad de explotación	Resto de productos y costes	Benefic. antes de impuest. (cont. hasta 1991)	Rentabilidad media de Fondos propios (a)	Rentabilidad media de operac. activas (b)	Coste medio de operaciones pasivas (b)	Diferencia (13-14)
	1 ■	2 ■	3 ■	4 ■	5 ■	6	7	8	9 ■	10	11 ■	12 ■	13	14	15 ■
21	1,1	0,3	0,8	1,0	1,8	1,0	0,5	0,4	0,4	0,2	0,4	7,3	1,2	0,3	0,9
22	1,7	0,7	1,0	0,9	2,0	0,9	0,5	0,2	0,8	0,1	0,7	10,2	1,4	0,5	0,9
23	3,4	2,0	1,4	1,1	2,5	1,0	0,5	0,3	1,2	0,2	1,0	13,0	3,1	1,9	1,3
21 *II*	1,1	0,3	0,9	0,7	1,5	0,9	0,4	0,4	0,2	-0,1	0,1	5,8	1,2	0,3	0,9
III	1,1	0,3	0,8	0,8	1,6	0,9	0,5	0,2	0,5	0,1	0,6	6,8	1,2	0,3	0,9
IV	1,1	0,3	0,8	1,0	1,8	1,0	0,5	0,4	0,4	0,2	0,4	7,3	1,2	0,3	0,9
22 *I*	1,1	0,3	0,8	0,9	1,7	0,9	0,5	0,2	0,5	0,0	0,5	5,4	1,1	0,3	0,8
II	1,1	0,3	0,8	1,1	1,9	0,9	0,4	0,2	0,8	-0,1	0,8	8,0	1,2	0,3	0,8
III	1,2	0,4	0,8	1,1	1,9	0,8	0,4	0,2	0,9	0,0	0,9	9,2	1,2	0,4	0,8
IV	1,7	0,7	1,0	0,9	2,0	0,9	0,5	0,2	0,8	0,1	0,7	10,2	1,4	0,5	0,9
23 *I*	2,3	1,1	1,2	1,0	2,2	0,9	0,5	0,2	1,1	0,0	1,0	11,7	1,7	0,7	1,0
II	2,8	1,5	1,3	1,0	2,3	0,9	0,5	0,2	1,1	0,0	1,1	12,3	2,1	1,1	1,1
III	3,2	1,8	1,4	0,8	2,3	0,9	0,5	0,3	1,0	0,0	1,0	12,3	2,7	1,5	1,2
IV	3,4	2,0	1,4	1,1	2,5	1,0	0,5	0,3	1,2	0,2	1,0	13,0	3,1	1,9	1,3
24 *I*	3,4	2,0	1,5	1,2	2,7	1,0	0,5	0,2	1,5	0,0	1,4	14,1	3,4	2,1	1,3

CUENTA DE RESULTADOS
Ratios sobre balance ajustado medio y rentabilidades

CUENTA DE RESULTADOS
Ratios sobre balance ajustado medio

MARGEN BRUTO

4. ENTIDADES DE CRÉDITO Y EFC
C) Cuenta de resultados

4.36 Estructura de la cuenta de resultados. Entidades de depósito

Millones de euros

	Productos financieros (a)	Costes financieros (b)	Margen de intereses	Rendimiento instrumentos cap. y otros ptos.y gastos (c)	Margen bruto	Gastos explotación	del cual: de personal	Dotaciones netas	Pérdida por deterioro de activos financieros	Resultado de la actividad de explotación	Pérdida por deterioro del resto de activos	Otros resultados	Beneficios antes impuestos (cont. hasta 1991)	Impuestos s/ sociedades	Dotaciones obras y fondos sociales	Beneficio contable (desde 1992)
	1	2	3	4	5	6	7	8	9	10	11	12	13	14	15	16
19	32 948	9 653	23 295	26 238	49 534	26 473	13 872	2 801	3 987	16 273	2 233	701	14 741	1 153	73	13 515
20	31 067	7 884	23 183	23 083	46 266	25 491	13 105	2 246	11 287	7 242	6 955	-1 758	-1 470	1 580	56	-3 106
21	29 659	7 168	22 491	23 240	45 731	25 536	12 930	3 525	6 158	10 512	879	5 612	15 245	731	67	14 447
22	36 475	12 040	24 435	28 780	53 215	25 006	12 781	1 267	4 834	22 108	342	-98	21 668	2 150	88	19 430
23	81 388	44 097	37 291	27 550	64 841	26 638	13 667	1 630	5 455	31 119	2 054	-185	28 880	4 380	142	24 358
23 *I-I*	15 918	7 838	8 080	7 200	15 280	6 442	3 290	315	1 228	7 294	188	89	7 196	1 082	29	6 085
24 *I-I*	24 294	13 834	10 460	8 310	18 771	6 856	3 479	384	1 260	10 271	310	-31	9 930	1 534	46	8 350
20 *II*	7 613	1 928	5 685	3 993	9 678	6 216	3 199	526	3 228	-292	4 553	-11	-4 855	1 743	13	-6 611
III	7 656	1 948	5 708	5 154	10 862	6 284	3 193	345	1 913	2 320	473	2	1 849	280	12	1 557
IV	7 995	1 833	6 162	8 351	14 513	6 587	3 385	827	3 518	3 582	-159	-1 747	1 994	-501	15	2 480
21 *I*	7 533	1 821	5 712	6 080	11 792	6 386	3 287	463	1 961	2 982	-16	4 730	7 728	427	15	7 286
II	7 464	1 715	5 749	4 525	10 274	5 973	2 880	1 521	1 333	1 447	185	-666	596	120	17	459
III	7 276	1 742	5 534	5 671	11 205	6 400	3 297	478	1 210	3 117	16	967	4 068	408	16	3 644
IV	7 387	1 890	5 496	6 963	12 460	6 777	3 466	1 063	1 654	2 966	693	581	2 854	-224	19	3 059
22 *I*	7 376	2 013	5 363	6 222	11 585	6 158	3 140	428	1 200	3 799	19	0	3 780	603	18	3 159
II	7 928	2 350	5 577	7 685	13 262	6 201	3 114	177	1 312	5 572	-442	-13	6 001	378	22	5 601
III	8 854	2 833	6 021	8 167	14 188	6 180	3 148	150	1 126	6 732	6	15	6 741	796	19	5 926
IV	12 317	4 843	7 474	6 706	14 179	6 467	3 378	513	1 195	6 004	759	-99	5 146	372	29	4 745
23 *I*	15 918	7 838	8 080	7 200	15 280	6 442	3 290	315	1 228	7 294	188	89	7 196	1 082	29	6 085
II	19 386	10 338	9 048	6 911	15 959	6 500	3 339	491	1 230	7 738	116	12	7 634	1 076	36	6 522
III	22 195	12 187	10 009	5 656	15 665	6 611	3 401	467	1 282	7 305	354	-22	6 929	1 303	40	5 586
IV	23 888	13 734	10 154	7 783	17 937	7 085	3 637	356	1 715	8 781	1 398	-263	7 121	919	37	6 165
24 *I*	24 294	13 834	10 460	8 310	18 771	6 856	3 479	384	1 260	10 271	310	-31	9 930	1 534	46	8 350

Véanse notas al final del capítulo.

4. ENTIDADES DE CRÉDITO Y EFC
C) Cuenta de resultados

4.37 Productos financieros. Entidades de depósito

Millones de euros

	Total +10+11 1=2+3=4+9+	En euros 2	En moneda extranjera 3	Productos de inversiones crediticias: Total 4	Sistema crediticio 5	Administraciones Públicas 6	Otros sectores residentes 7	Sectores no residentes 8	Cartera de valores excepto renta variable (a) 9	Rectificaciones por operaciones de cobertura 10	Otros productos financieros 11
19	32 948	...	...	27 180	758	752	22 520	3 150	3 970	316	1 441
20	31 067	...	...	25 168	611	626	21 426	2 505	3 275	48	2 523
21	29 659	...	...	23 288	439	505	20 415	1 930	3 124	-617	3 802
22	36 475	...	...	29 154	1 643	618	22 113	4 779	7 395	-3 332	3 151
23	81 388	...	...	64 885	6 745	1 808	39 961	16 371	8 983	663	6 646
23 *I-I*	15 918	...	...	12 881	1 245	313	8 219	3 105	1 476	317	1 169
24 *I-I*	24 294	...	...	18 953	1 659	470	11 551	5 274	2 279	752	2 287
20 *II*	7 613	...	...	6 296	143	157	5 310	687	889	-59	480
III	7 656	...	...	6 101	152	155	5 241	553	683	43	823
IV	7 995	...	...	6 347	131	152	5 555	510	810	-52	869
21 *I*	7 533	...	...	5 984	108	126	5 261	489	689	-13	849
II	7 464	...	...	5 812	103	132	5 087	490	874	-215	982
III	7 276	...	...	5 752	106	113	5 040	493	623	-84	974
IV	7 387	...	...	5 741	121	135	5 027	458	939	-306	996
22 *I*	7 376	...	...	5 641	109	115	4 845	571	896	-223	1 037
II	7 928	...	...	6 041	152	118	4 980	791	1 534	-708	1 049
III	8 854	...	...	7 269	325	152	5 538	1 255	1 357	-304	516
IV	12 317	...	...	10 203	1 057	233	6 750	2 162	3 608	-2 097	549
23 *I*	15 918	...	...	12 881	1 245	313	8 219	3 105	1 476	317	1 169
II	19 386	...	...	15 481	1 665	381	9 748	3 687	2 568	-336	1 625
III	22 195	...	...	17 676	1 832	578	10 650	4 616	2 225	409	1 827
IV	23 888	...	...	18 847	2 002	537	11 344	4 963	2 714	274	2 024
24 *I*	24 294	...	...	18 953	1 659	470	11 551	5 274	2 279	752	2 287

Véanse notas al final del capítulo.

4. ENTIDADES DE CRÉDITO Y EFC
C) Cuenta de resultados

4.38 Costes financieros. Entidades de depósito

Millones de euros

	Total +10+11+12 1=2+3=4+9	En euros 2	En moneda extranjera 3	Gastos por intereses: Total 4	Sistema crediticio 5	Administraciones Públicas 6	Otros sectores residentes 7	Sectores no residentes 8	Empréstitos,otros valores negociab. y financ. subordin. (a) 9	Rectificaciones por operaciones de cobertura 10	Otros costes financieros 11	Comisiones de producción (b) 12
19	9 653	...	...	5 828	724	166	3 227	1 712	3 657	-1 301	1 427	...
20	7 884	...	...	3 930	584	152	2 277	918	3 692	-1 391	1 616	...
21	7 168	...	...	2 830	434	143	1 690	563	3 024	-1 088	2 311	...
22	12 040	...	...	5 844	952	191	1 982	2 719	3 942	-98	2 154	...
23	44 097	...	...	30 333	5 585	1 732	8 797	14 220	6 881	4 856	1 887	...
23 *I-I*	7 838	...	...	5 069	1 211	169	1 332	2 356	1 480	822	430	...
24 *I-I*	13 834	...	...	9 773	1 318	720	3 450	4 286	2 108	1 434	488	...
20 *II*	1 928	...	...	1 009	145	37	610	217	919	-320	310	...
III	1 948	...	...	937	140	38	588	170	926	-364	442	...
IV	1 833	...	...	763	129	38	421	176	907	-402	554	...
21 *I*	1 821	...	...	826	113	37	548	129	757	-278	506	...
II	1 715	...	...	661	101	36	407	117	750	-266	556	...
III	1 742	...	...	689	144	35	340	170	750	-301	592	...
IV	1 890	...	...	653	76	35	394	147	768	-243	658	...
22 *I*	2 013	...	...	693	110	36	370	178	789	-262	742	...
II	2 350	...	...	907	159	35	384	329	853	-250	784	...
III	2 833	...	...	1 370	193	39	459	679	1 025	10	383	...
IV	4 843	...	...	2 874	491	81	769	1 533	1 275	404	244	...
23 *I*	7 838	...	...	5 069	1 211	169	1 332	2 356	1 480	822	430	...
II	10 338	...	...	7 140	1 464	389	1 896	3 391	1 594	1 128	453	...
III	12 187	...	...	8 333	1 358	534	2 466	3 975	1 814	1 380	498	...
IV	13 734	...	...	9 791	1 551	639	3 103	4 498	1 993	1 526	506	...
24 *I*	13 834	...	...	9 773	1 318	720	3 450	4 286	2 108	1 434	488	...

Véanse notas al final del capítulo.

4. ENTIDADES DE CRÉDITO Y EFC
C) Cuenta de resultados

4.39 Detalle de los productos de la cartera de valores y de los costes de los valores emitidos. Entidades de depósito

Millones de euros

	Productos de la cartera de valores								Coste financiero de valores representatvos de deuda emitida y financiaciones subordinadas			
	Total	Intereses de valores representativos de deuda					Intereses cartera negociac. renta fija	Resultados cartera renta variable	Total	Pagarés y efectos	Valores representativos de deuda emitida	De financiaciones subordinadas
		Total	Entidades cto residentes	Administraciones públicas	Otros sectores residentes	Sectores no residentes	(b)	(a)		(c)	(d)	
	1	2	3	4	5	6	7	8	9	10	11	12
19	18 043	3 970	129	2 290	123	1 428	...	14 073	3 657	-	3 117	540
20	13 073	3 275	156	1 682	111	1 326	...	9 798	3 692	-	3 106	586
21	12 649	3 124	97	1 487	148	1 392	...	9 525	3 024	-	2 462	563
22	23 218	7 395	172	4 305	112	2 806	...	15 823	3 942	-	3 292	650
23	25 696	8 983	402	4 255	193	4 133	...	16 713	6 881	-	6 062	819
23 *I-I*	6 306	1 476	81	612	55	728	...	4 830	1 480	-	1 313	166
24 *I-I*	8 214	2 279	129	1 011	79	1 060	...	5 935	2 108	-	1 851	256
20 *IV*	6 277	810	29	404	24	352	...	5 468	907	-	705	202
21 *I*	2 283	689	23	326	38	302	...	1 594	757	-	621	136
II	2 747	874	23	448	42	361	...	1 873	750	-	611	139
III	2 409	623	17	238	29	339	...	1 786	750	-	619	131
IV	5 210	939	34	475	40	390	...	4 271	768	-	610	158
22 *I*	3 043	896	30	394	28	444	...	2 147	789	-	629	160
II	6 243	1 534	35	728	21	750	...	4 709	853	-	696	157
III	6 030	1 357	36	590	45	685	...	4 673	1 025	-	861	164
IV	7 902	3 608	71	2 594	18	926	...	4 294	1 275	-	1 107	168
23 *I*	6 306	1 476	81	612	55	728	...	4 830	1 480	-	1 313	166
II	6 767	2 568	120	1 227	36	1 184	...	4 199	1 594	-	1 405	190
III	4 417	2 225	139	973	43	1 070	...	2 191	1 814	-	1 590	223
IV	8 207	2 714	62	1 443	59	1 150	...	5 492	1 993	-	1 754	239
24 *I*	8 214	2 279	129	1 011	79	1 060	...	5 935	2 108	-	1 851	256

Véanse notas al final del capítulo.

4. ENTIDADES DE CRÉDITO Y EFC
C) Cuenta de resultados

4.40 Otros productos y gastos ordinarios. Entidades de depósito

Millones de euros

		Comisiones										Beneficio neto:		
			De las que:						De las que:					
	Neto	Neto	Comisiones percibidas	Por servicios cobros y pagos	Por servicios de valores	Por comercializaciones	Otras	Comisiones pagadas	Comisiones cedidas	Por operaciones con valores	Otras	Operaciones moneda extranjera	Otras operaciones financieras	Otros productos de explotación neto
									(a)		(b)			
	+13 1=2+12+	2	3	4	5	6	7	8	9	10	11	12	13	14
19	12 166	12 260	15 134	4 307	541	4 334	3 141	2 874	...	337	2 537	-664	2 220	-1 650
20	13 285	12 373	15 156	4 222	648	4 305	2 700	2 782	...	393	2 389	-24	2 691	-1 757
21	13 715	13 927	17 323	4 791	714	5 141	2 788	3 396	...	505	2 891	100	1 800	-2 112
22	12 958	13 813	17 503	4 930	616	5 404	2 641	3 690	...	498	3 192	-1 407	2 550	-1 999
23	10 837	13 169	16 811	4 392	578	5 299	2 503	3 642	...	472	3 170	-290	717	-2 759
23 *I-I*	2 370	3 476	4 394	1 146	184	1 352	656	917	...	121	796	-491	469	-1 084
24 *I-I*	2 375	3 441	4 348	1 055	169	1 413	613	907	...	121	786	120	167	-1 354
20 *II*	2 800	2 957	3 600	975	182	1 008	583	643	...	113	530	-38	605	-724
III	3 512	3 033	3 711	1 097	131	1 044	672	678	...	96	582	-151	573	58
IV	2 883	3 182	3 932	1 069	169	1 121	688	750	...	106	645	352	625	-1 276
21 *I*	4 486	3 325	4 032	1 121	157	1 194	729	707	...	89	618	112	1 040	9
II	2 652	3 404	4 179	1 184	160	1 228	687	775	...	93	683	10	177	-938
III	3 885	3 517	4 440	1 224	229	1 220	756	924	...	172	751	-135	534	-30
IV	2 692	3 682	4 672	1 263	167	1 500	616	990	...	151	838	113	49	-1 152
22 *I*	4 075	3 475	4 358	1 174	183	1 400	627	883	...	123	759	-152	702	49
II	2 976	3 598	4 496	1 295	164	1 361	709	898	...	119	779	-70	321	-872
III	3 494	3 389	4 339	1 282	132	1 325	629	950	...	117	833	-485	484	106
IV	2 412	3 351	4 310	1 178	137	1 318	677	959	...	138	821	-700	1 043	-1 282
23 *I*	2 370	3 476	4 394	1 146	184	1 352	656	917	...	121	796	-491	469	-1 084
II	2 712	3 408	4 317	1 175	149	1 348	649	909	...	99	810	900	-975	-621
III	3 465	3 154	4 121	1 176	116	1 295	574	967	...	126	841	874	-744	181
IV	2 291	3 130	3 978	895	129	1 303	624	848	...	125	723	-1 573	1 968	-1 234
24 *I*	2 375	3 441	4 348	1 055	169	1 413	613	907	...	121	786	120	167	-1 354

Véanse notas al final del capítulo.

4. ENTIDADES DE CRÉDITO Y EFC
C) Cuenta de resultados

4.41 Estructura de la cuenta de resultados. Entidades de depósito residentes y sucursales en el extranjero

Millones de euros

	Productos financieros	Costes financieros	Margen de intereses	Rendimiento instrumentos cap. y otros ptos.y gastos	Margen bruto	Gastos explotación	del cual de personal	Dotaciones netas	Pérdida por deterioro de activos financieros	Resultado de la actividad de explotación	Pérdida por deterioro del resto de activos	Otros resultados	Beneficios antes impuestos (cont. hasta 1991)	Impuestos s/ sociedades	Dotaciones obras y fondos sociales	Beneficio contable (desde 1992)
	1	2	3	4	5	6	7	8	9	10	11	12	13	14	15	16
19	34 688	10 510	24 179	27 077	51 256	27 333	14 434	2 845	4 109	16 968	2 233	738	15 473	1 325	73	14 075
20	32 593	8 422	24 172	24 022	48 193	26 406	13 693	2 257	11 720	7 810	6 952	-1 762	-905	1 752	56	-2 713
21	31 268	7 431	23 837	24 758	48 595	26 929	13 797	3 521	6 230	11 914	878	5 634	16 670	993	67	15 611
22	39 524	13 286	26 238	30 406	56 644	26 826	13 823	1 306	4 919	23 592	339	-106	23 147	2 518	88	20 541
23	87 410	47 838	39 571	29 547	69 118	28 664	14 946	1 621	5 647	33 187	2 051	-200	30 937	4 961	142	25 834
23 *I-I*	17 324	8 699	8 624	7 749	16 373	6 910	3 567	350	1 257	7 857	186	88	7 758	1 230	29	6 499
24 *I-I*	26 067	15 004	11 063	8 913	19 976	7 356	3 795	390	1 333	10 897	309	-34	10 553	1 709	46	8 798
20 *II*	7 993	2 057	5 936	4 249	10 185	6 427	3 337	552	3 389	-183	4 553	-13	-4 749	1 791	13	-6 553
III	8 001	2 037	5 964	5 391	11 356	6 511	3 329	362	1 981	2 503	469	1	2 035	329	12	1 694
IV	8 349	1 932	6 417	8 566	14 983	6 827	3 544	833	3 638	3 685	-158	-1 747	2 095	-477	15	2 557
21 *I*	7 908	1 896	6 012	6 412	12 424	6 654	3 446	476	2 025	3 269	-16	4 730	8 015	511	15	7 489
II	7 814	1 776	6 038	4 864	10 902	6 244	3 044	1 515	1 284	1 859	183	-666	1 009	137	17	855
III	7 649	1 802	5 847	6 034	11 881	6 765	3 527	456	1 177	3 483	15	980	4 447	515	16	3 916
IV	7 897	1 957	5 940	7 447	13 387	7 266	3 779	1 074	1 743	3 304	695	591	3 199	-170	19	3 350
22 *I*	7 824	2 053	5 771	6 643	12 414	6 581	3 378	419	1 204	4 210	19	-1	4 191	707	18	3 466
II	8 607	2 591	6 015	8 083	14 098	6 642	3 359	172	1 333	5 951	-445	-15	6 381	476	22	5 883
III	9 711	3 217	6 494	8 607	15 100	6 653	3 419	155	1 179	7 113	6	12	7 119	894	19	6 205
IV	13 382	5 424	7 958	7 074	15 031	6 950	3 667	560	1 203	6 318	760	-102	5 456	440	29	4 987
23 *I*	17 324	8 699	8 624	7 749	16 373	6 910	3 567	350	1 257	7 857	186	88	7 758	1 230	29	6 499
II	20 757	11 127	9 630	7 418	17 048	6 978	3 626	451	1 317	8 302	115	10	8 197	1 217	36	6 944
III	23 914	13 294	10 621	6 161	16 782	7 157	3 751	467	1 325	7 834	353	-26	7 455	1 450	40	5 965
IV	25 415	14 718	10 697	8 218	18 915	7 619	4 002	354	1 748	9 194	1 396	-271	7 526	1 063	37	6 427
24 *I*	26 067	15 004	11 063	8 913	19 976	7 356	3 795	390	1 333	10 897	309	-34	10 553	1 709	46	8 798

Véanse notas al final del capítulo.

4. ENTIDADES DE CRÉDITO Y ESTABLECIMIENTOS FINANCIEROS DE CRÉDITO
D) Cuadros complementarios

4.45 Entidades de crédito y EFC Número de entidades

Número de entidades

	Total (a) (b)	Entidades de depósito			Crédito oficial	EFC/ECAOL			ESIS Sistémicas
		Total	Entidades españolas	Sucursales extranjeras		Total	Establecimientos financieros de crédito (EFC)	ECAOL	
	1=2+5+6+9	2=3+4	3	4	5	6=7+8	7	8	9
18	238	198	115	83	1	39	39	-	...
19	232	195	114	81	1	36	36	-	...
20	226	191	113	78	1	34	34	-	...
21	228	194	110	84	1	33	33	-	...
22	227	190	110	80	1	34	34	-	2
23	223	185	109	76	1	35	35	-	2
21 *III*	227	193	112	81	1	33	33	-	...
IV	228	194	110	84	1	33	33	-	...
22 *I*	227	193	111	82	1	33	33	-	...
II	227	192	111	81	1	34	34	-	...
III	229	192	111	81	1	35	35	-	1
IV	227	190	110	80	1	34	34	-	2
23 *I*	225	188	110	78	1	34	34	-	2
II	226	188	110	78	1	35	35	-	2
III	226	188	110	78	1	35	35	-	2
IV	223	185	109	76	1	35	35	-	2
24 *I*	223	185	109	76	1	35	35	-	2

Véanse notas al final del capítulo.

4. ENTIDADES DE CRÉDITO Y EFC
D) Cuadros complementarios

4.46 Entidades de crédito y EFC. Número de empleados

Número de empleados

	Total (a)	Entidades de depósito	Crédito oficial	EFC/ECAOL(b)		
				Total	Establecimientos financieros de crédito	ECAOL
	1=2+3+6	2	3	4=5+6	5	6
04	247 471	241 164	291	6 016	6 016	...
05	254 411	247 765	290	6 356	6 356	-
06	263 682	256 585	294	6 803	6 803	-
07	277 311	269 920	278	7 113	7 113	-
08	278 301	270 855	296	7 150	7 150	-
09	269 475	263 093	307	6 075	6 075	-
10	263 715	257 578	322	5 815	5 815	-
11	248 093	242 726	320	5 047	5 047	-
12	236 504	231 389	313	4 802	4 802	-
13	217 878	212 991	310	4 577	4 577	-
14	208 291	203 305	321	4 665	4 665	-
15	202 961	197 833	317	4 811	4 811	-
16	194 283	189 280	308	4 695	4 695	-
17	190 451	185 297	324	4 830	4 830	-
18	187 182	181 999	309	4 874	4 874	-
19	181 575	176 838	320	4 417	4 417	-
20	179 511	175 185	331	3 995	3 995	-
21	168 352	164 101	327	3 924	3 924	-
22	162 741	158 318	338	3 922	3 922	-
23	166 060	161 640	369	3 895	3 895	-

Véanse notas al final del capítulo.

4. ENTIDADES DE CRÉDITO Y EFC
D) Cuadros complementarios

4.47 Número de oficinas operativas y de representación de las entidades de crédito residentes y del Banco de España (a)

Número de oficinas

	Banco de España	Entidades de crédito y establecimientos financieros de credito						Oficinas de representación	
		Total	Oficinas en España				Oficinas en el extranjero	En el extranjero de entidades residentes	En España de entidades no residentes
			Total	Entidades de depósito	Crédito oficial	EFC			
	1	2=3+7	3=4+5+6	4	5	6	7	8	9
18	16	26 319	26 166	26 011	1	154	153	65	38
19	16	24 197	24 004	23 851	1	152	193	67	35
20	16	22 589	22 392	22 299	1	92	197	64	31
21	16	19 312	19 104	19 015	1	88	208	63	26
22	16	17 945	17 735	17 648	1	86	210	59	27
23	16	17 892	17 679	17 603	1	75	213	56	28
21 *III*	16	20 626	20 421	20 330	1	90	205	63	27
IV	16	19 312	19 104	19 015	1	88	208	63	26
22 *I*	16	18 766	18 556	18 467	1	88	210	63	26
II	16	18 322	18 113	18 025	1	87	209	62	25
III	16	18 110	17 901	17 813	1	87	209	62	26
IV	16	17 945	17 735	17 648	1	86	210	59	27
23 *I*	16	17 863	17 652	17 569	1	82	211	56	28
II	16	17 808	17 597	17 517	1	79	211	56	29
III	16	17 748	17 537	17 458	1	78	211	56	29
IV	16	17 892	17 679	17 603	1	75	213	56	28
24 *I*	16	17 851	17 635	17 560	1	74	216	57	28

Véanse notas al final del capítulo.

4.48 Entidades de crédito y EFC. Número de oficinas por Comunidades Autónomas

Datos referidos a Marzo de 2024

Número de oficinas

	Banco de España	Entidades de Crédito y EFC/ Credit Institutions and CFIs			
		Oficinas en España/ Branches in Spain	Entidades de depósito/ Deposit-taking institutions	Otras entidades de crédito y EFC/ Other credit institutions and CFIs	
	1	2=3+4	3	4	
País Vasco	1	971	967	4	País Vasco
Cataluña	1	2 160	2 151	9	Cataluña
Galicia	1	1 015	1 011	4	Galicia
Andalucía	2	3 130	3 115	15	Andalucía
Asturias, Principado de	1	458	455	3	Asturias, Principado de
Cantabria	-	212	212	-	Cantabria
Rioja, La	-	204	204	-	Rioja, La
Murcia, Región de	1	534	532	2	Murcia, Región de
Comunitat Valenciana	2	1 709	1 704	5	Comunitat Valenciana
Aragón	1	840	838	2	Aragón
Castilla-La Mancha	-	1 102	1 102	-	Castilla-La Mancha
Canarias	2	612	608	4	Canarias
Navarra, Comunidad Foral de	-	403	403	-	Navarra, Comunidad Foral de
Extremadura	1	664	663	1	Extremadura
Balears, Illes	1	421	420	1	Balears, Illes
Madrid, Comunidad de	1	1 933	1 908	25	Madrid, Comunidad de
Castilla y León	1	1 244	1 244	-	Castilla y León
Ceuta y Melilla	-	23	23	-	Ceuta and Melilla
TOTAL EN ESPAÑA	**16**	**17 635**	**17 560**	**75**	**TOTAL IN SPAIN**

March 2024 Data

Number of branches

4.48 Credit Institutions and CFIs Number of branches by Regional (autonomous) governments

4.49 Entidades de crédito y EFC. Número de oficinas por provincias

Datos referidos a Marzo de 2024

Número de oficinas

	Banco de España	Entidades de Crédito y EFC/ Credit Institutions and CFIs			
		Oficinas en España/ Branches in Spain	Entidades de depósito/ Deposit-taking institutions	Otras entidades de crédito y EFC Other credit institutions and CFIs	
	1	2=3+4	3	4	
Álava	-	152	152	-	Álava
Albacete	-	209	209	-	Albacete
Alacant	1	598	596	2	Alacant
Almería	-	304	303	1	Almería
Asturias	1	458	455	3	Asturias
Ávila	-	92	92	-	Ávila
Badajoz	1	483	482	1	Badajoz
Balears, Illes	1	421	420	1	Balears, Illes
Barcelona	1	1 477	1 468	9	Barcelona
(capital)	1	519	511	8	(capital)
Burgos	-	230	230	-	Burgos
Cáceres	-	181	181	-	Cáceres
Cádiz	-	338	336	2	Cádiz
Cantabria	-	212	212	-	Cantabria
Castelló	-	228	228	-	Castelló
Ciudad Real	-	258	258	-	Ciudad Real
Córdoba	-	338	337	1	Córdoba
Coruña, La	1	405	402	3	Coruña, La
Cuenca	-	164	164	-	Cuenca
Girona	-	242	242	-	Girona
Granada	-	421	421	-	Granada
Guadalajara	-	124	124	-	Guadalajara
Gipuzkoa	-	330	329	1	Gipuzkoa
Huelva	-	213	212	1	Huelva
Huesca	-	195	195	-	Huesca
Jaén	-	340	339	1	Jaén
León	-	230	230	-	León
Lleida	-	224	224	-	Lleida
Lugo	-	165	165	-	Lugo
Madrid	1	1 933	1 908	25	Madrid
(capital)	1	1 052	1 036	16	(capital)
Málaga	1	577	573	4	Málaga
Murcia	1	534	532	2	Murcia
Navarra	-	403	403	-	Navarra
Ourense	-	139	139	-	Ourense
Palencia	-	74	74	-	Palencia
Palmas, Las	1	282	278	4	Palmas, Las
Pontevedra	-	306	305	1	Pontevedra
Rioja, La	-	204	204	-	Rioja, La
Salamanca	-	139	139	-	Salamanca
Tenerife	1	330	330	-	Tenerife
Segovia	-	96	96	-	Segovia
Sevilla	1	599	594	5	Sevilla
Soria	-	66	66	-	Soria
Tarragona	-	217	217	-	Tarragona
Teruel	-	161	161	-	Teruel
Toledo	-	347	347	-	Toledo
València	1	883	880	3	València
Valladolid	1	227	227	-	Valladolid
Bizkaia	1	489	486	3	Bizkaia
Zamora	-	90	90	-	Zamora
Zaragoza	1	484	482	2	Zaragoza
Ceuta y Melilla	-	23	23	-	Ceuta and Melilla
TOTAL NACIONAL	**16**	**17 635**	**17 560**	**75**	**NATIONAL TOTAL**
Extranjero	-	216	202	14	Foreign branches
TOTAL	**16**	**17 851**	**17 762**	**89**	**TOTAL**

March 2024 Data

Number of branches

4.49 Credit institutions and CFIs
Number of branches by provinces

4. CREDIT INSTITUTIONS AND CFIs.
D) Supplementary tables

4. ENTIDADES DE CRÉDITO Y EFC (Información obtenida de los estados de supervisión)
E) Balances de los componentes de entidades de crédito y EFC

4.51 Entidades de depósito. Activo

Millones de euros

		Total	Créditos				Valores distintos de acciones y participaciones		Acciones y participaciones		Activos no sectorizados		Promemoria	
			Residentes en España			Resto del mundo	Residentes en España (b)	Resto del mundo (b)	Residentes en España (b)	Resto del mundo (b)	Efectivo	Otros (c)	Del cual Dudosos	Del cual Morosos (d)
			Sistema crediticio	AAPP	OSR (a)									
		1 =2a11	2	3	4	5	6	7	8	9	10	11	12	13
18		2 476 348	196 987	65 740	1 150 228	229 475	233 589	81 915	126 229	109 238	8 655	274 294	69 624	...
19		2 517 992	178 200	63 786	1 135 590	281 835	219 686	87 891	131 342	118 694	9 316	291 655	56 159	...
20		2 736 801	315 013	74 357	1 174 945	290 417	236 671	101 053	135 575	113 530	8 592	286 647	54 082	...
21		2 846 346	435 905	78 919	1 173 435	336 292	209 007	98 541	129 163	110 701	8 132	266 251	51 206	...
22		2 842 456	309 699	79 811	1 166 763	384 826	233 942	123 529	130 258	102 160	7 801	303 667	42 378	...
23	*Feb*	2 833 996	318 108	78 370	1 149 645	371 949	239 682	131 164	131 083	104 518	7 029	302 448	41 888	...
	Mar	2 837 724	310 776	79 703	1 152 142	383 524	243 973	130 540	132 068	106 151	7 519	291 327	41 215	...
	Abr	2 829 684	292 456	78 964	1 149 786	388 494	237 911	133 673	133 836	108 076	7 282	299 206	41 715	...
	May	2 866 486	338 311	80 848	1 141 150	393 535	235 428	134 461	133 460	106 609	7 343	295 343	41 987	...
	Jun	2 861 391	298 331	82 018	1 153 009	412 450	237 099	134 295	132 798	107 143	7 388	296 858	41 400	...
	Jul	2 848 878	306 870	78 133	1 142 263	407 778	233 651	135 238	132 107	108 151	7 599	297 088	41 023	...
	Ago	2 828 764	307 900	77 463	1 131 606	402 620	232 948	134 200	132 043	108 564	7 628	293 791	41 308	...
	Sep	2 859 532	312 239	77 273	1 131 559	419 199	239 540	131 205	132 505	107 605	7 244	301 163	41 103	...
	Oct	2 854 672	318 056	75 061	1 126 108	420 308	238 023	132 058	132 466	107 432	7 534	297 624	41 350	...
	Nov	2 906 007	355 468	74 895	1 135 132	436 170	237 574	130 088	133 070	108 562	7 336	287 711	41 300	...
	Dic	2 878 175	327 532	75 167	1 126 785	453 460	234 722	130 630	132 709	111 244	7 709	278 217	40 641	...
24	*Ene*	2 885 704	353 238	75 026	1 114 927	456 900	235 502	130 404	132 604	112 654	7 199	267 250	40 917	...
	Feb	2 892 010	331 289	75 610	1 115 091	470 759	238 359	136 402	133 616	114 071	7 044	269 768	41 081	...
	Mar	2 893 745	293 181	75 352	1 121 038	488 121	240 151	138 587	134 623	118 364	7 670	276 658	40 901	...
	Abr	2 898 858	293 193	75 823	1 120 439	488 877	244 232	141 200	134 027	116 694	7 137	277 235	40 727	...
	May	2 898 590	296 940	77 541	1 119 841	480 737	245 286	143 713	133 934	119 292	6 858	274 448	40 965	...
	Jun P	2 899 243	267 200	80 143	1 139 022	491 668	246 356	143 564	133 619	117 157	6 757	273 756	39 666	...

Veánse notas al final del capítulo

4. ENTIDADES DE CRÉDITO Y EFC(Información obtenida de los estados de supervisión)
E) Balances de los componentes de entidades de crédito y EFC

4.52 Entidades de depósito. Pasivo

Millones de euros

		Total	Depósitos					Pasivos no sectorizados			
			Total	Residentes en España			Resto del mundo	Valores distintos de acciones y particip.	Patrimonio, ajustes y correcc. (b)	Pasivos de Obra Benéfico-Social	Periodificación y otros pasivos (c)
				Sistema crediticio	AAPP	OSR (a)					
		1=3a10	2=3a6	3	4	5	6	7	8	9	10
18		2 476 349	1 773 709	251 850	70 863	1 203 246	247 750	206 744	314 267	125	181 503
19		2 517 992	1 787 099	214 415	68 817	1 252 423	251 445	226 865	311 172	144	192 713
20		2 736 800	2 005 842	335 625	79 416	1 364 284	226 518	228 316	314 410	152	188 080
21		2 846 346	2 124 357	373 707	96 329	1 420 288	234 032	247 110	297 190	166	177 524
22		2 842 456	2 069 349	204 688	95 678	1 436 964	332 018	268 470	292 989	192	211 455
23	*Feb*	2 833 996	2 042 983	183 797	92 131	1 393 906	373 150	281 698	293 186	204	215 924
	Mar	2 837 724	2 057 167	172 423	96 865	1 396 723	391 155	276 919	292 123	211	211 304
	Abr	2 829 684	2 052 876	171 676	96 399	1 389 214	395 587	275 971	293 787	221	206 828
	May	2 866 486	2 075 295	179 271	94 866	1 390 883	410 274	284 829	293 964	217	212 181
	Jun	2 861 391	2 050 421	125 517	104 901	1 407 482	412 521	288 881	295 444	225	226 419
	Jul	2 848 878	2 034 277	124 706	106 800	1 392 542	410 229	292 452	295 697	234	226 219
	Ago	2 828 764	2 021 247	121 948	106 733	1 391 335	401 232	295 206	299 640	242	212 429
	Sep	2 859 532	2 042 167	117 042	105 930	1 402 296	416 899	298 494	298 825	250	219 795
	Oct	2 854 672	2 036 537	117 758	106 515	1 388 452	423 813	299 192	300 603	253	218 086
	Nov	2 906 007	2 085 274	119 052	115 746	1 403 295	447 181	306 296	301 489	251	212 697
	Dic	2 878 174	2 070 901	108 110	96 190	1 437 850	428 751	302 140	304 514	252	200 368
24	*Ene*	2 885 704	2 056 983	107 479	95 528	1 417 851	436 124	311 476	307 689	260	209 296
	Feb	2 892 010	2 076 013	107 767	128 115	1 418 866	421 265	306 622	308 074	270	201 031
	Mar	2 893 745	2 070 659	92 002	139 234	1 434 029	405 395	313 034	304 308	279	205 464
	Abr	2 898 858	2 069 948	91 346	157 093	1 421 110	400 400	314 530	305 884	281	208 215
	May	2 898 590	2 084 294	90 233	153 637	1 441 138	399 286	306 541	307 473	291	199 991
	Jun P	2 899 243	2 085 592	86 404	150 692	1 478 994	369 502	300 455	311 077	307	201 812

Véanse notas al final del capítulo

4. ENTIDADES DE CRÉDITO Y EFC(Información obtenida de los estados de supervisión)
E) Balances de los componentes de entidades de crédito y EFC

4.53 Entidades de depósito. Crédito. Otros sectores residentes

Millones de euros

		Total (a)	Del cual: A tipo variable	Del cual: En moneda extranjera	Crédito comercial	Otros deudores a plazo: Total	Del cual: Adquis. tempor. activos	Del cual: Deudores con garantía real	Del cual: Con garantía hipotecaria	Deudores a la vista	Arrendamiento financiero	Dudosos (b)	Ratio de dudosos (%)	Pro-memoria: Total menos crédito a EFC desde enero 2014
		1=4+5+9+10+11	2	3	4	5	6	7	8	9	10	11	12=(11/1)*100	13
18		1 150 228	733 051	13 982	41 879	1 000 660	10 009	...	...	21 806	18 686	67 196	5,84	1 114 665
19		1 135 590	723 420	13 434	42 843	998 598	7 790	...	...	20 459	19 387	54 301	4,78	1 097 289
20		1 174 945	690 849	11 159	35 919	1 047 875	9 941	...	...	21 041	17 884	52 224	4,44	1 144 193
21		1 173 435	655 740	11 849	40 878	1 041 912	7 323	...	...	22 544	18 722	49 378	4,21	1 141 401
22		1 166 763	624 365	11 008	47 902	1 036 931	4 130	...	...	22 432	19 221	40 276	3,45	1 132 906
23	*Feb*	1 149 645	606 278	10 341	41 369	1 026 624	2 557	...	...	22 400	19 430	39 821	3,46	1 118 753
	Mar	1 152 142	609 352	9 973	44 585	1 026 319	4 360	...	...	22 378	19 667	39 192	3,40	1 121 294
	Abr	1 149 786	607 231	9 814	44 098	1 023 948	3 245	...	...	22 501	19 711	39 526	3,44	1 118 789
	May	1 141 150	601 755	9 403	41 565	1 017 460	2 268	...	...	22 515	19 839	39 771	3,49	1 110 990
	Jun	1 153 009	600 347	9 332	45 092	1 017 543	3 459	...	...	31 369	19 870	39 134	3,39	1 121 624
	Jul	1 142 263	598 066	9 121	42 357	1 017 166	2 498	...	...	23 253	20 753	38 733	3,39	1 111 189
	Ago	1 131 606	591 327	9 828	39 937	1 009 426	2 201	...	...	22 481	20 687	39 073	3,45	1 101 061
	Sep	1 131 559	590 068	9 653	42 900	1 006 414	2 722	...	...	22 674	20 615	38 955	3,44	1 100 642
	Oct	1 126 108	585 725	9 368	40 066	1 004 071	2 948	...	...	21 936	20 796	39 238	3,48	1 095 358
	Nov	1 135 132	582 280	9 153	40 368	1 003 223	1 638	...	...	31 353	20 981	39 207	3,45	1 103 449
	Dic	1 126 785	581 592	8 973	44 565	1 000 348	2 782	...	...	22 008	21 095	38 768	3,44	1 092 239
24	*Ene*	1 114 927	573 853	8 755	38 810	993 178	1 533	...	...	22 629	21 230	39 078	3,50	1 083 257
	Feb	1 115 091	573 638	8 746	39 272	992 910	1 448	...	...	22 309	21 352	39 247	3,52	1 083 941
	Mar	1 121 038	575 645	8 770	42 657	996 155	2 118	...	...	21 627	21 503	39 094	3,49	1 089 570
	Abr	1 120 439	572 783	8 930	39 935	997 429	1 652	...	...	22 376	21 796	38 903	3,47	1 089 282
	May	1 119 841	569 057	8 849	40 175	996 094	1 770	...	...	22 523	21 976	39 073	3,49	1 088 294
	Jun P	1 139 022	568 596	8 884	44 806	1 002 932	1 854	...	...	31 320	22 132	37 832	3,32	1 105 949

4. ENTIDADES DE CRÉDITO Y EFC(Información obtenida de los estados de supervisión)
E) Balances de los componentes de entidades de crédito y EFC

4.54 Entidades de depósito. Activo. Valores

Millones de euros

		Valores distintos de acciones y participaciones: Total	Residentes en España: Total	Residentes en España: Sistema Crediticio	Residentes en España: AAPP: Neto	Residentes en España: AAPP: Total	Residentes en España: AAPP: Posic. cortas (a)	Residentes en España: OSR	Resto del mundo: Neto	Resto del mundo: Total	Resto del mundo: Posic. cortas (a)	Acciones y participaciones: Total	Residentes en España: Total	Residentes en España: Sistema Crediticio	Residentes en España: OSR	RM
		1=2+8	2=3+4+7	3	4=5-6	5	6	7	8=9-10	9	10	11=12+15	12=13+14	13	14	15
18		315 504	233 589	5 020	183 233	191 542	8 309	45 336	81 915	88 028	6 113	235 467	126 229	22 454	103 775	109 238
19		307 577	219 686	8 098	167 731	179 414	11 684	43 858	87 891	94 814	6 923	250 036	131 342	29 340	102 002	118 694
20		337 725	236 671	8 885	186 498	198 239	11 741	41 289	101 053	107 084	6 030	249 106	135 575	30 839	104 736	113 530
21		307 549	209 007	11 135	191 058	202 914	11 856	6 814	98 541	109 504	10 963	239 864	129 163	29 797	99 366	110 701
22		357 471	233 942	12 971	212 154	224 263	12 108	8 817	123 529	136 345	12 816	232 417	130 258	30 464	99 793	102 160
23	*Feb*	370 846	239 682	14 077	217 050	227 200	10 149	8 554	131 164	144 065	12 901	235 601	131 083	30 549	100 534	104 518
	Mar	374 513	243 973	15 720	220 160	230 639	10 478	8 093	130 540	146 306	15 766	238 219	132 068	30 177	101 890	106 151
	Abr	371 584	237 911	15 585	214 043	224 203	10 161	8 283	133 673	147 937	14 263	241 911	133 836	30 136	103 699	108 076
	May	369 889	235 428	16 432	210 981	222 634	11 653	8 015	134 461	150 531	16 070	240 069	133 460	30 073	103 387	106 609
	Jun	371 394	237 099	16 878	212 136	222 997	10 862	8 086	134 295	151 553	17 258	239 941	132 798	30 194	102 604	107 143
	Jul	368 888	233 651	16 866	208 987	221 205	12 218	7 798	135 238	152 452	17 214	240 258	132 107	30 131	101 976	108 151
	Ago	367 149	232 948	17 035	207 925	219 892	11 967	7 988	134 200	151 443	17 243	240 607	132 043	30 081	101 962	108 564
	Sep	370 745	239 540	16 974	213 963	224 659	10 696	8 604	131 205	149 344	18 139	240 109	132 505	30 172	102 332	107 605
	Oct	370 081	238 023	17 187	212 314	223 569	11 255	8 522	132 058	149 824	17 766	239 898	132 466	30 117	102 350	107 432
	Nov	367 661	237 574	17 715	212 963	223 173	10 210	6 896	130 088	149 754	19 667	241 632	133 070	29 972	103 098	108 562
	Dic	365 352	234 722	17 438	210 074	221 750	11 676	7 210	130 630	149 156	18 527	243 953	132 709	29 846	102 863	111 244
24	*Ene*	365 905	235 502	17 575	210 142	219 427	9 285	7 785	130 404	149 211	18 807	245 258	132 604	29 947	102 658	112 654
	Feb	374 761	238 359	17 330	213 347	222 256	8 910	7 683	136 402	155 944	19 542	247 688	133 616	30 289	103 328	114 071
	Mar	378 739	240 151	17 421	215 126	224 766	9 640	7 604	138 587	157 177	18 590	252 987	134 623	30 747	103 876	118 364
	Abr	385 432	244 232	17 315	219 195	229 188	9 993	7 722	141 200	157 462	16 262	250 721	134 027	30 492	103 536	116 694
	May	388 999	245 286	17 119	220 580	231 383	10 803	7 588	143 713	160 227	16 515	253 226	133 934	30 732	103 202	119 292
	Jun P	389 920	246 356	17 015	221 500	233 468	11 968	7 842	143 564	160 164	16 600	250 777	133 619	30 684	102 936	117 157

4. ENTIDADES DE DEPÓSITO
A) Balance agregado según los estados de supervisión

4.55 Pasivo. Otros sectores residentes

Millones de euros

		Total (a)	Del cual: En moneda extranjera	Depósitos a la vista (b)	Depósitos a plazo y preaviso	Cesión temporal de activos	Pasivos por transferencia de activos (c)	Pasivos financieros híbridos (d)	Depósitos subordinados (e)	Otros pasivos	Promemoria: Depósitos distribuidos por provincias. Entidades de depósito (f)
		6+7+8+9 1=3+4+5+	2	3	4	5	6	7	8	9	10
18		1 203 246	15 406	931 179	231 383	22 893	10 748	6 808	233	...	1 165 030
19		1 252 423	17 672	1 021 154	196 546	18 995	9 218	6 260	250	...	1 218 981
20		1 364 284	20 981	1 164 348	160 301	21 444	13 025	4 933	233	...	1 329 870
21		1 420 288	22 820	1 264 596	117 072	20 798	13 181	4 608	33	...	1 390 015
22		1 436 964	21 591	1 293 698	109 191	12 541	12 673	8 828	33	...	1 410 799
23 *Feb*		1 393 906	19 439	1 246 726	109 901	14 022	11 961	11 262	33	...	...
Mar		1 396 723	20 608	1 241 674	119 292	12 437	10 742	12 545	33	...	1 372 124
Abr		1 389 214	20 158	1 225 250	125 530	14 130	10 849	13 422	33	...	...
May		1 390 883	20 243	1 216 911	135 151	14 073	10 520	14 194	33	...	...
Jun		1 407 482	20 002	1 223 855	143 621	13 921	10 765	15 286	33	...	1 382 907
Jul		1 392 542	19 952	1 198 937	152 877	13 515	11 089	16 089	33	...	...
Ago		1 391 335	19 574	1 191 590	158 751	13 137	11 333	16 490	33	...	...
Sep		1 402 296	18 565	1 193 595	166 720	12 871	12 134	16 942	33	...	1 376 383
Oct		1 388 452	18 359	1 168 303	175 034	15 304	12 191	17 586	33	...	...
Nov		1 403 295	19 069	1 173 189	184 416	15 227	12 378	18 052	33	...	...
Dic		1 437 850	21 185	1 194 499	198 020	14 951	12 096	18 253	33	...	1 413 514
24 *Ene*		1 417 851	19 375	1 166 057	204 880	17 215	10 696	18 970	33	...	...
Feb		1 418 866	19 029	1 159 842	210 822	17 530	10 862	19 776	33	...	...
Mar		1 434 029	19 675	1 173 668	215 327	15 477	10 625	18 898	33	...	1 411 356
Abr		1 421 110	19 153	1 156 999	218 453	18 409	7 899	19 317	33	...	...
May		1 441 138	19 361	1 165 029	225 053	20 529	11 308	19 187	33	...	...
Jun	P	1 478 994	19 566	1 199 692	230 040	18 903	11 133	19 192	33	...	...

Veánse notas al final del capítulo

4. ENTIDADES DE DEPÓSITO
A) Balance agregado según los estados de supervisión

4.56 Otros activos no sectorizados

Millones de euros

		Activo Fijo: Total	Mobiliario (b)	Inmuebles (b)	Derechos s/bienes de arren. financieros (b)	Activos cedidos en arrendamiento operativo	Activos no corrientes en venta	Activo intangible	Activo Obra Benéfico Social	Periodificación y otros activos: Total	Periodificación: Total	Devengo de productos	Otros	Otros activos (a)
		+5+6+7 1=2+3+4	2	3	4	5	6	7	8	9=10+13	12 10=11+	11	12	13
18		39 462	4 863	13 780	...	760	15 496	4 563	17	234 804	5 684	2 653	3 031	229 121
19		44 031	5 122	24 572	...	898	8 995	4 444	17	247 423	6 372	2 493	3 878	241 051
20		43 271	5 059	23 326	...	970	9 168	4 749	17	243 322	6 460	2 335	4 125	236 863
21		38 440	4 785	21 391	...	1 063	6 597	4 604	17	227 783	5 505	2 511	2 995	222 278
22		36 962	4 801	20 642	...	1 134	5 492	4 893	17	266 688	7 052	4 214	2 838	259 636
23 *Feb*		36 548	4 719	20 403	...	1 130	5 475	4 821	17	265 877	8 050	5 063	2 987	257 827
Mar		36 589	4 712	20 567	...	1 136	5 371	4 804	17	254 713	8 286	5 193	3 093	246 427
Abr		36 439	4 690	20 519	...	1 137	5 312	4 781	17	262 732	8 814	5 989	2 825	253 918
May		36 288	4 676	20 433	...	1 149	5 254	4 776	17	259 019	9 375	6 394	2 981	249 644
Jun		36 091	4 656	20 383	...	1 153	5 070	4 829	17	260 732	8 857	5 662	3 195	251 875
Jul		36 007	4 659	20 292	...	1 179	5 010	4 866	17	261 063	9 313	6 258	3 054	251 750
Ago		35 857	4 642	20 176	...	1 180	4 972	4 887	17	257 915	10 401	7 018	3 383	247 514
Sep		35 716	4 627	20 109	...	1 173	4 888	4 919	16	265 429	10 875	7 434	3 440	254 555
Oct		35 530	4 611	20 009	...	1 176	4 815	4 919	16	262 058	10 388	7 155	3 233	251 669
Nov		35 493	4 645	20 012	...	1 183	4 729	4 925	16	252 179	11 226	7 797	3 429	240 953
Dic		35 570	4 753	19 946	...	1 185	4 576	5 110	16	242 607	10 426	7 412	3 014	232 181
24 *Ene*		35 390	4 734	19 897	...	1 187	4 530	5 042	16	231 823	10 023	7 253	2 770	221 800
Feb		34 636	4 707	19 220	...	1 188	4 495	5 026	16	235 095	10 991	7 843	3 149	224 104
Mar		35 102	4 698	19 754	...	1 187	4 396	5 067	16	241 519	11 904	8 539	3 365	229 616
Abr		34 917	4 700	19 636	...	1 191	4 315	5 074	16	242 282	11 145	7 992	3 153	231 137
May		34 825	4 706	19 568	...	1 205	4 241	5 105	16	239 588	11 819	8 444	3 376	227 768
Jun	P	34 697	4 721	19 491	...	1 208	4 145	5 132	15	239 023	11 769	8 088	3 681	227 254

a.Véase detalle en cuadro 4.9

b.A partir de enero de 2018 los derechos sobre bienes de arrendamiento financiero se incluyen dentro de la columna de mobiliario e inmuebles. A partir de enero de 2019 se incluyen también los derechos de uso de los arrendamientos operativos, como consecuencia de la entrada en vigor de la NIIF16

4. ENTIDADES DE CRÉDITO Y EFC (Información obtenida de los estados de supervisión)
E) Balances de los componentes de entidades de crédito y EFC

4.57 Entidades de depósito. Patrimonio neto, ajustes y correcciones de valor

Millones de euros

		Total	Patrimonio neto							Ajustes de valoración A.y P. financieros	Correcciones de valor por deterioro activos (c)			Promemoria
			Total	Fondos propios					Ajustes valoración		Total	Del cual:		Pérdidas por deterioro de participaciones
				Total	Capital y fondo dotación	Reservas	Beneficios netos	Otras cuentas				Total para créditos (d)	Especifica para créditos OSR (e)	
		10 1=2+9+	2=3+8	3=4a7	4	5	6	7	8 (a)	9 (b)	10	11	12	13 (f)
18		314 267	211 580	212 057	48 215	154 142	12 379	-2 679	-477	4 544	98 143	39 991	27 648	2 926
19		311 172	217 323	217 318	46 663	158 562	13 799	-1 706	5	3 153	90 696	32 976	22 372	1 588
20		314 410	209 200	211 969	46 714	165 971	-3 104	2 389	-2 769	2 112	103 098	37 297	24 257	6 823
21		297 190	205 599	210 294	45 774	151 049	14 120	-650	-4 694	-187	91 777	36 090	22 685	631
22		292 989	209 154	217 506	45 255	153 423	19 419	-590	-8 353	-3 406	87 242	28 719	18 233	363
23	*Feb*	293 186	210 568	219 014	45 293	173 070	923	-272	-8 446	-4 549	87 168	28 666	...	...
	Mar	292 123	209 664	217 569	45 203	163 733	6 089	2 544	-7 905	-4 103	86 562	28 092	17 998	121
	Abr	293 787	210 617	218 456	45 244	163 614	7 966	1 632	-7 839	-3 605	86 774	28 328	...	...
	May	293 964	211 362	219 106	45 271	163 277	8 985	1 573	-7 745	-4 246	86 849	28 414	...	...
	Jun	295 444	214 477	222 495	45 129	161 744	12 636	2 986	-8 018	-5 197	86 164	28 158	18 083	171
	Jul	295 697	216 511	224 286	45 153	161 680	14 590	2 863	-7 775	-6 560	85 747	27 735	...	...
	Ago	299 640	218 234	225 888	45 160	161 916	16 133	2 679	-7 654	-4 514	85 920	27 850	...	...
	Sep	298 825	216 303	224 082	45 124	160 607	18 194	158	-7 780	-3 537	86 059	27 764	17 925	468
	Oct	300 603	217 194	224 767	45 221	161 030	19 730	-1 214	-7 573	-2 777	86 186	27 870	...	...
	Nov	301 489	218 195	225 016	45 157	161 435	20 547	-2 124	-6 820	-2 852	86 146	27 862	...	...
	Dic	304 514	221 747	228 307	45 135	160 657	24 361	-1 845	-6 560	-3 346	86 113	27 376	18 066	1 740
24	*Ene*	307 689	224 680	231 146	44 971	184 180	2 197	-202	-6 466	-3 396	86 405	27 430	...	...
	Feb	308 074	225 623	232 181	44 994	183 176	4 491	-480	-6 558	-4 031	86 483	27 519	...	...
	Mar	304 308	222 439	228 410	45 019	173 781	8 346	1 263	-5 971	-4 390	86 259	27 496	18 312	303
	Abr	305 884	224 584	230 724	45 069	173 477	11 857	321	-6 140	-4 831	86 130	27 498	...	...
	May	307 473	226 007	231 402	44 852	170 880	14 476	1 193	-5 395	-4 723	86 189	27 483	...	...
	Jun P	311 077	229 582	234 438	44 304	168 672	18 743	2 719	-4 856	-3 888	85 383	26 769	...	...

Veánse notas al final del capítulo

4. ENTIDADES DE CRÉDITO Y EFC (Información obtenida de los estados de supervisión)
E) Balances de los componentes de entidades de crédito y EFC

4.58 Entidades de depósito. Pasivos no sectorizados

Millones de euros

		Pasivo	Periodificacion y otros pasivos								
		Obra benéfico social	Total	Fondos de provisión				Periodificación			Otros pasivos (a)
				Total	Pensiones	Impuestos	Otros	Total	Interes no vdos	Otras period.	
		1	2=3+7+10	3=4+5+6	4	5	6	7=8+9	8	9	10
18		125	181 503	23 047	14 441	1 902	6 704	10 608	4 253	6 355	147 848
19		144	192 713	21 255	13 342	2 013	5 900	10 674	4 288	6 386	160 783
20		152	188 080	18 796	10 690	2 053	6 052	10 789	4 410	6 379	158 495
21		166	177 524	20 659	11 849	2 337	6 473	6 560	-90	6 651	150 305
22		192	211 455	16 633	8 591	2 329	5 713	10 320	2 795	7 525	184 502
23	*Feb*	204	215 924	16 195	8 333	2 277	5 585	10 726	4 079	6 647	189 004
	Mar	211	211 304	15 915	7 997	2 265	5 653	11 403	4 669	6 734	183 985
	Abr	221	206 828	15 855	7 936	2 256	5 663	11 998	5 338	6 661	178 974
	May	217	212 181	15 778	7 863	2 268	5 647	12 515	5 810	6 705	183 888
	Jun	225	226 419	15 712	7 723	2 307	5 681	13 066	6 527	6 539	197 641
	Jul	234	226 219	15 477	7 560	2 298	5 619	13 597	7 254	6 343	197 145
	Ago	242	212 429	15 422	7 504	2 299	5 619	15 146	8 384	6 762	181 861
	Sep	250	219 795	15 328	7 341	2 297	5 690	15 814	8 641	7 173	188 653
	Oct	253	218 086	15 204	7 277	2 286	5 641	16 247	9 115	7 133	186 635
	Nov	251	212 697	15 205	7 197	2 328	5 680	17 109	9 561	7 548	180 383
	Dic	252	200 368	15 110	7 238	2 302	5 570	17 632	9 918	7 714	167 626
24	*Ene*	260	209 296	14 925	7 041	2 288	5 595	18 279	9 738	8 540	176 093
	Feb	270	201 031	14 802	6 964	2 276	5 561	16 879	10 201	6 679	169 350
	Mar	279	205 464	14 660	6 886	2 245	5 528	16 638	10 011	6 626	174 166
	Abr	281	208 215	14 593	6 821	2 239	5 533	16 368	10 049	6 319	177 253
	May	291	199 991	14 435	6 755	2 247	5 433	16 612	10 078	6 534	168 943
	Jun P	307	201 812	14 762	6 720	2 311	5 731	16 498	9 967	6 531	170 552

4. ENTIDADES DE CRÉDITO Y EFC (Información obtenida de los estados de supervisión)
E) Balances de los componentes de entidades de crédito y EFC

4.81 Establecimientos financieros de crédito. Activo

Millones de euros

		Total	Créditos				Valores distintos de acciones y participaciones		Acciones y participaciones		Activos no sectorizados		Promemoria	
			Residentes en España			Resto del mundo	Residentes en España	Resto del mundo	Residentes en España	Resto del mundo	Efectivo	Otros (b)	Del cual Dudosos	Del cual Morosos (c)
			Sistema credi-ticio	AAPP	OSR (a)									
		1 =2a11	2	3	4	5	6	7	8	9	10	11	12	13
18		62 034	1 967	540	51 200	5 317	4	-	157	82	0	2 765	2 827	...
19		62 314	2 083	364	50 958	5 302	3	-	952	150	0	2 504	2 802	...
20		50 326	1 113	392	41 305	4 122	3	-	538	182	0	2 671	2 760	...
21		52 820	710	360	42 783	4 838	7	-	591	696	0	2 834	3 041	...
22		55 901	1 352	527	45 429	4 002	147	-	606	622	0	3 216	2 767	...
23 *Feb*		53 004	1 564	446	42 835	3 442	148	-	606	622	16	3 326	2 636	...
Mar		53 514	993	446	43 828	3 515	200	-	606	624	70	3 233	2 908	...
Abr		53 459	1 550	558	43 500	3 437	201	-	606	299	42	3 266	2 914	...
May		53 140	1 167	574	43 702	3 311	197	-	603	161	63	3 361	2 898	...
Jun		54 507	902	413	45 181	3 447	227	-	606	162	146	3 424	2 924	...
Jul		53 542	1 053	536	44 206	3 302	228	-	606	161	14	3 435	2 889	...
Ago		52 857	1 266	578	43 412	3 196	228	-	606	162	4	3 406	2 850	...
Sep		53 584	1 492	510	43 769	3 370	228	-	606	164	41	3 405	3 019	...
Oct		52 325	1 023	667	42 908	3 374	228	-	606	164	36	3 320	2 998	...
Nov		53 367	1 374	615	43 505	3 451	223	-	606	204	45	3 345	3 060	...
Dic		56 303	1 514	933	45 970	3 660	229	-	629	206	0	3 162	3 085	...
24 *Ene*		52 621	1 043	694	43 495	3 317	233	-	629	207	0	3 003	2 935	...
Feb		51 821	1 120	623	42 809	3 151	233	-	629	207	0	3 049	2 888	...
Mar		53 017	1 620	457	43 749	3 140	252	-	629	210	0	2 960	3 093	...
Abr		51 830	1 374	614	42 638	3 070	253	-	629	210	0	3 042	3 071	...
May		52 054	1 431	678	42 796	3 059	243	-	629	208	0	3 009	3 082	...
Jun	P	54 211	1 523	646	44 859	3 198	179	-	629	205	0	2 971	2 936	...

Veánse notas al final del capítulo

4. ENTIDADES DE CRÉDITO Y EFC (Información obtendida de los estados de supervisión)
E) Balances de los componentes de entidades de crédito y EFC

4.82 Establecimientos financieros de crédito. Pasivo

Millones de euros

		Total	Depósitos					Pasivos no sectorizados		
			Total	Residentes en España			Resto del mundo	Valores distintos de acciones y particip.	Patrimonio, ajustes y correcc. (a)	Periodi-ficación y otros pasivos (b)
				Sistema credi-ticio	AAPP	OSR				
		1=3a9	2=3a6	3	4	5	6	7	8	9
18		62 034	52 409	35 987	5	9 521	6 896	31	7 407	2 188
19		62 314	51 820	39 055	2	7 443	5 321	32	7 968	2 494
20		50 326	41 577	30 927	1	5 188	5 461	31	6 732	1 986
21		52 820	43 068	32 091	0	4 552	6 425	32	7 485	2 234
22		55 901	45 065	33 924	1	4 196	6 944	31	8 097	2 707
23 *Feb*		53 004	42 419	31 454	1	4 082	6 882	35	8 156	2 395
Mar		53 514	42 556	31 195	1	4 138	7 222	36	8 197	2 724
Abr		53 459	42 700	31 358	1	4 092	7 249	35	8 194	2 531
May		53 140	42 074	30 625	1	4 028	7 420	33	8 303	2 730
Jun		54 507	43 176	31 671	1	3 977	7 526	31	8 185	3 116
Jul		53 542	42 747	31 359	1	3 928	7 459	31	8 151	2 613
Ago		52 857	42 075	30 706	1	3 856	7 512	31	8 204	2 547
Sep		53 584	42 387	31 115	1	3 584	7 686	31	8 288	2 878
Oct		52 325	42 172	30 779	1	3 543	7 849	32	8 319	1 802
Nov		53 367	43 493	31 835	1	3 469	8 187	32	8 112	1 730
Dic		56 303	45 522	34 143	2	3 433	7 945	32	7 866	2 882
24 *Ene*		52 621	42 922	31 787	1	3 391	7 742	32	7 902	1 765
Feb		51 821	42 259	31 337	1	3 341	7 580	32	7 940	1 590
Mar		53 017	42 366	31 522	1	3 295	7 548	31	7 997	2 623
Abr		51 830	42 164	31 401	1	3 251	7 511	31	7 871	1 764
May		52 054	42 553	31 831	1	3 208	7 513	31	7 736	1 733
Jun	P	54 211	43 727	33 045	1	3 111	7 569	32	7 591	2 861

Veánse notas al final del capítulo

4. ENTIDADES DE CRÉDITO Y EFC (Información obtenida de los estados de supervisión)
E) Balances de los componentes de entidades de crédito y EFC

4.83 Establecimientos financieros de crédito Crédito. Otros sectores residentes.

Millones de euros

		Total	Del cual: A tipo variable	Del cual: En moneda extranjera	Crédito comercial	Otros deudores a plazo: Total	Otros deudores a plazo: Del cual: Adquis. tempor. activos	Otros deudores a plazo: Del cual: Deudores con garantia real	Otros deudores a plazo: Del cual: Del cual: Con garantia hipotecaria	Deudores a la vista	Arrendamiento financiero	Dudosos (a),(b)	Ratio de dudosos (%)
		1=4+5+9+10+11	2	3	4	5	6	7	8	9	10	11	12=(11/1)*100
18		51 200	16 812	563	6 843	23 126	-	7 554	7 552	7 689	3 343	2 645	5,17
19		50 958	16 852	779	7 718	21 054	-	7 704	7 703	8 310	3 554	2 616	5,13
20		41 305	10 339	519	6 243	21 745	-	...	...	7 297	3 332	2 687	6,51
21		42 783	10 144	483	6 292	21 608	-	...	...	8 582	3 354	2 948	6,89
22		45 429	9 416	457	7 154	22 922	-	...	...	9 428	3 230	2 695	5,93
23 *Feb*		42 835	9 042	438	6 870	21 222	-	...	...	9 053	3 102	2 588	6,04
Mar		43 828	9 156	369	6 068	22 971	-	...	...	8 698	3 251	2 840	6,48
Abr		43 500	9 194	371	6 093	22 556	-	...	...	8 735	3 265	2 852	6,56
May		43 702	9 274	374	6 146	22 576	-	...	...	8 810	3 293	2 877	6,58
Jun		45 181	8 999	289	6 654	23 348	-	...	...	8 974	3 346	2 859	6,33
Jul		44 206	8 945	287	6 613	22 506	-	...	...	8 920	3 325	2 842	6,43
Ago		43 412	8 843	284	6 538	21 957	-	...	...	8 819	3 288	2 810	6,47
Sep		43 769	8 351	341	6 182	23 118	-	...	...	8 795	2 726	2 948	6,74
Oct		42 908	8 423	344	6 235	22 079	-	...	...	8 871	2 750	2 974	6,93
Nov		43 505	8 591	351	6 359	22 261	-	...	...	9 047	2 804	3 033	6,97
Dic		45 970	8 258	384	7 168	23 554	-	...	...	9 428	2 908	2 911	6,33
24 *Ene*		43 495	8 062	375	6 999	21 611	-	...	...	9 205	2 839	2 842	6,53
Feb		42 809	7 999	372	6 944	21 095	-	...	...	9 133	2 817	2 820	6,59
Mar		43 749	8 053	217	5 684	23 593	-	...	...	8 511	2 920	3 040	6,95
Abr		42 638	8 105	219	5 721	22 350	-	...	...	8 567	2 939	3 060	7,18
May		42 796	8 219	222	5 802	22 224	-	...	...	8 687	2 980	3 103	7,25
Jun	P	44 859	8 009	204	6 092	23 855	-	...	...	9 030	3 000	2 883	6,43

(a) Hasta mayo de 2005, esta columna recoge el total de dudosos (todos los sectores) y no sólo el de Otros Sectores Residentes

(b) Los Establecimientos Financieros de Crédito envían información trimestral, de forma que los datos correspondientes a los meses inter-trimestres son estimados

4. ENTIDADES DE CRÉDITO Y EFC (Información obtenida de los estados de supervisión)
E) Balances de los componentes de entidades de crédito y EFC

4.84 Establecimientos financieros de crédito Otros activos no sectorizados

Millones de euros

		Activo fijo: Total	Activo fijo: Mobiliario	Activo fijo: Inmuebles	Activo fijo: Derechos s/bienes de arren. financieros	Activo fijo: Activos cedidos en arrendamiento operativo	Activo fijo: Activos no corrientes en venta	Activo fijo: Activo intangible	Periodificación y otros activos: Total	Periodificación: Total	Periodificación: Devengo de productos	Periodificación: Otros	Otros activos
		1	2	3	4	5	6	7	8	9	10	11	12
18		982	39	154	5	148	482	153	1 784	697	173	523	1 087
19		962	38	149	5	167	447	155	1 542	667	153	514	875
20		1 011	92	149	-	166	421	183	1 660	555	110	445	1 105
21		1 249	64	145	-	185	353	503	1 585	549	104	445	1 036
22		1 203	72	147	-	218	269	498	2 013	741	134	607	1 272
23 *Feb*		1 202	72	147	-	217	268	497	2 125	782	141	641	1 342
Mar		1 199	87	150	-	225	253	484	2 034	771	156	614	1 263
Abr		1 226	89	153	-	230	259	494	2 040	773	157	616	1 267
May		1 234	90	154	-	232	261	498	2 127	806	164	642	1 321
Jun		1 213	86	151	-	237	240	499	2 211	845	168	678	1 365
Jul		1 203	85	149	-	235	238	494	2 232	854	169	684	1 379
Ago		1 184	84	147	-	232	235	487	2 221	849	169	681	1 372
Sep		1 168	72	153	-	225	226	491	2 236	871	178	694	1 365
Oct		1 162	72	152	-	224	225	489	2 158	841	171	670	1 317
Nov		1 162	72	152	-	224	225	489	2 183	851	173	677	1 332
Dic		1 172	58	188	-	220	218	488	1 990	811	192	619	1 179
24 *Ene*		1 137	56	183	-	213	211	474	1 865	760	180	580	1 105
Feb		1 121	56	180	-	210	208	467	1 928	786	186	600	1 142
Mar		1 095	54	185	-	196	198	462	1 864	754	182	572	1 110
Abr		1 084	54	183	-	194	196	457	1 958	792	191	601	1 166
May		1 079	53	183	-	193	195	455	1 930	780	188	592	1 149
Jun	P	1 041	55	185	-	174	182	446	1 930	782	183	598	1 148

4. ENTIDADES DE CRÉDITO Y EFC (Información obtenida de los estados de supervisión)
E) Balances de los componentes de entidades de crédito y EFC

4.85 Establecimientos financieros de crédito
Patrimonio neto, ajustes y correcciones de valor

Millones de euros

		Total	Patrimonio neto							Ajustes de valoración A.y P. financieros	Correcciones de valor por deterioro activos (c)			Promemoria
			Total	Fondos propios					Ajustes valoración		Total	Del cual:		Pérdidas por deterioro de participaciones
				Total	Capital y fondo dotación	Reservas	Beneficios netos	Otras cuentas				Total para créditos (d)	Especifica para créditos OSR (e)	
		10 1=2+9+	2=3+8	3=4a7	4	5	6	7	8	9	10	11	12	13
18		7 407	6 089	6 105	2 856	2 425	1 034	-210	-16	-837	2 155	2 025	1 093	-
19		7 968	6 372	6 411	2 522	3 365	951	-427	-39	-543	2 140	2 007	1 113	-
20		6 732	4 923	4 988	1 377	3 216	718	-323	-65	-247	2 056	1 874	1 220	-
21		7 485	5 802	5 804	1 683	3 480	580	61	-2	-237	1 920	1 796	1 166	14
22		8 097	6 400	6 094	1 729	3 737	611	17	306	-133	1 831	1 744	1 109	1
23	*Feb*	8 156	6 446	6 138	1 742	3 764	615	17	308	-134	1 844	1 757	...	...
	Mar	8 197	6 412	6 132	1 764	4 269	76	24	279	-125	1 910	1 830	1 179	-
	Abr	8 194	6 409	6 130	1 763	4 267	76	24	279	-125	1 909	1 829	...	...
	May	8 303	6 495	6 212	1 787	4 324	77	24	283	-126	1 935	1 853	...	...
	Jun	8 185	6 457	6 180	1 774	3 955	386	65	277	-102	1 830	1 762	1 136	-
	Jul	8 151	6 430	6 154	1 767	3 939	384	65	276	-101	1 822	1 755	...	...
	Ago	8 204	6 472	6 194	1 778	3 964	386	65	277	-102	1 834	1 766	...	...
	Sep	8 288	6 504	6 236	1 733	3 922	516	65	268	-97	1 881	1 817	1 191	-
	Oct	8 319	6 529	6 259	1 739	3 936	518	65	269	-98	1 888	1 824	...	...
	Nov	8 112	6 366	6 104	1 696	3 839	506	64	263	-95	1 841	1 779	...	...
	Dic	7 866	6 083	5 917	1 776	3 729	522	-110	166	-111	1 894	1 833	1 257	5
24	*Ene*	7 902	6 111	5 944	1 784	3 746	524	-111	167	-111	1 903	1 841	...	...
	Feb	7 940	6 140	5 973	1 792	3 764	527	-111	167	-112	1 912	1 850	...	...
	Mar	7 997	6 140	5 960	1 806	4 258	46	-150	180	-104	1 960	1 907	1 345	1
	Abr	7 871	6 043	5 866	1 777	4 191	46	-148	177	-102	1 929	1 877	...	...
	May	7 736	5 940	5 766	1 747	4 120	45	-145	174	-100	1 897	1 845	...	...
	Jun P	7 591	5 821	5 635	1 636	3 740	193	65	187	-109	1 879	1 833	...	...

4. ENTIDADES DE CRÉDITO Y EFC (Información obtenida de los estados de supervisión)
E) Balances de los componentes de entidades de crédito y EFC

4.86 Establecimientos financieros de crédito
Pasivos no sectorizados

Millones de euros

		Total	Fondos de provisión				Periodificación			Otros pasivos
			Total	Pensiones	Impuestos	Otros	Total	Interes no vdos	Otras period.	
		1	2	3	4	5	6	7	8	9
18		2 188	184	49	11	124	466	34	432	1 538
19		2 494	149	41	11	97	416	25	392	1 928
20		1 986	176	1	30	145	238	14	224	1 572
21		2 234	371	2	128	241	287	12	275	1 577
22		2 707	408	2	159	248	387	67	319	1 912
23	*Ene*	2 423	434	2	169	263	411	72	339	1 579
	Feb	2 395	427	2	166	259	405	70	334	1 562
	Mar	2 724	411	1	165	245	424	104	320	1 889
	Abr	2 531	429	1	172	256	443	109	334	1 658
	May	2 730	465	1	186	277	480	118	362	1 784
	Jun	3 116	413	1	168	243	511	141	369	2 192
	Jul	2 613	398	1	162	234	492	136	356	1 722
	Ago	2 547	385	1	157	227	476	132	344	1 686
	Sep	2 878	413	1	170	242	499	155	344	1 965
	Oct	1 802	386	1	159	226	467	145	322	949
	Nov	1 730	401	1	165	235	485	150	334	844
	Dic	2 882	416	3	185	228	515	167	348	1 952
24	*Ene*	1 765	395	3	176	216	489	158	330	882
	Feb	1 590	367	3	164	201	454	147	307	770
	Mar	2 623	402	1	179	221	469	155	314	1 752
	Abr	1 764	403	1	180	222	470	156	315	890
	May	1 733	394	1	176	217	460	152	308	879
	Jun P	2 861	382	1	180	201	504	159	345	1 975

NOTAS A LOS CUADROS DEL CAPÍTULO 4. ENTIDADES DE CRÉDITO Y ESTABLECIMIENTOS FINANCIEROS DE CRÉDITO

Nota general

El capítulo 4 del *Boletín Estadístico* tiene por objeto la presentación de información relativa a las entidades de crédito más establecimientos financieros de crédito (EFC) en su conjunto, así como cada uno de los grupos que lo componen: entidades de depósito y EFC. La base fundamental sobre la que se elabora esta información son los estados reservados individuales relativos a la actividad en España que las entidades de crédito y EFC remiten al Banco de España por motivos de supervisión, conforme a los criterios y normas establecidos en la Circular Contable CBE 4/2017 y precedentes.

La información que recoge el capítulo 8 de este mismo Boletín recoge también información sobre la agrupación de entidades de crédito más EFC. La diferencia entre ambos conjuntos de datos se debe a que las fuentes de información de base para su elaboración son distintas. Así, mientras que, como ya se ha mencionado, los datos de este capítulo provienen de los estados financieros que las entidades que componen el mismo remiten al Banco de España por motivos de supervisión, los del capítulo 8 se han obtenido de los estados contables destinados a elaborar las estadísticas de la zona del euro y, por lo tanto, incorporan el marco conceptual común para todos los países que componen la Unión Económica y Monetaria (UEM). Aunque existen algunas diferencias tanto en la sectorización como en la valoración de los instrumentos, la configuración actual de ambos capítulos permite utilizarlos de manera complementaria.
Así, mientras que en este capítulo se puede encontrar un mayor detalle por instrumentos del crédito (comercial, hipotecario, etc.), de los depósitos (a la vista, a plazo, estructurados, etc.), de las cuentas de capital (capital, reservas, fondos especiales…) y de los otros activos y pasivos (periodificación, derivados…), en el capítulo 8 el mayor detalle que figura es por sectores de contrapartida y residencia, con la indicación de si los hogares e ISFLSH, las sociedades no financieras y los otros intermediarios financieros son residentes en España, en otros países de la zona del euro o en el resto del mundo (en este caso, sin detalle de la contrapartida).
Sobre unos y otros desarrollos se llama la atención del lector para que se beneficie de la citada complementariedad.

Cuadro 4.A

a. Desde enero 2009 a abril 2011 pueden existir pequeñas diferencias entre el total de entidades de crédito más EFC respecto a la suma de entidades de depósito, EFC e ICO. Esto de debe a que durante este periodo las entidades de dinero electrónico tenían la consideración de entidades de crédito, pero al entrar en vigor la Directiva 2009/110/CE de Parlamento Europeo y del Consejo, estas dejan de tener dicha consideración. Dada la escasa importancia cuantitativa de estas entidades, se ha decidido mantener su importe en los totales de la suma de entidades de crédito y EFC pero no se ha considerado necesario mantener los detalles. Esta columna se desarrolla en los cuadros 4.1 y 4.2. A partir de 2017 (marzo) se elimina el desglose realizado entre entidades españolas y sucursales extranjeras.
b. Véase detalle en cuadros 4.51 y 4.52.
c. Véase detalle en cuadros 4.81 y 4.82.

Cuadro 4.1

a. Véase el detalle por subsectores en el cuadro 8.16. Existen diferencias, debido a que la definición de crédito en ambos cuadros es distinta y al distinto momento de actualización de ambos cuadros.
b. Véase detalle por instrumentos en cuadro 4.3.
c. Véase detalle en cuadro 4.4.
d. Véase detalle en cuadro 4.6.
e. Véase detalle en cuadro 4.99.
f. Recoge los dudosos que lo son por razón de morosidad, es decir, aquellos instrumentos de deuda que tienen importes vencidos por cualquier concepto (principal, intereses…) bien con una antigüedad superior a tres meses, bien por un importe superior al 25% de la deuda (salvo que se clasifique como fallidos). Se corresponde con el importe de la columna 14 del cuadro 4.99

Cuadro 4.2

a. Véase el detalle por subsectores en el cuadro 8.16. Existen diferencias, debido a la diferente definición de los depósitos y al distinto momento de actualización de ambos cuadros.
b. Véase detalle por instrumentos en cuadro 4.5.
c. Véase detalle en cuadro 4.7.
d. Véase detalle en cuadro 4.8

Cuadro 4.3

a. Puede consultarse el detalle por sectores institucionales en el cuadro 8.17. Existen discrepancias entre este importe y el del cuadro 8.17, debido a diferencias de ámbito institucional y del concepto del crédito y al distinto momento de actualización de ambos cuadros.

De enero 1983 a diciembre 1989 se pueden dar pequeñas diferencias entre el total y la suma de las partes (crédito comercial, total de otros deudores a plazo, deudores a la vista, arrendamiento financiero y dudosos). Esto es debido a que la rúbrica de crédito asumido por el Estado, que sólo tiene datos para este periodo, ha dejado de publicarse
b. Créditos dudosos son aquellos créditos que presenten dudas razonables sobre su reembolso total (principal e intereses) en los términos pactados contractualmente. Dentro de estos se incluyen los créditos morosos, que son aquellos que tienen algún importe vencido, bien del principal, bien de los intereses o gastos pactados contractualmente, con más de tres meses de antigüedad.

Cuadro 4.4

a. Las posiciones cortas en valores recogen el importe de los pasivos financieros originados por la venta en firme de activos financieros adquiridos temporalmente o recibidos en préstamo. No obstante, el cuadro 4.4 muestra las posiciones cortas en el activo (columnas 6 y 10) y las resta de los totales de «Valores distintos de acciones y participaciones» de Residentes en España y Resto del mundo. De esta forma, las columnas 4 y 8 recogen cifras netas.

Cuadro 4.5
a. En el cuadro 8.20 puede consultarse el detalle por sectores institucionales. Existen discrepancias entre ambos importes debidas a diferencias de ámbito institucional, al momento de actualización de ambos cuadros, y a la distinta contabilización de la adquisición de valores de Fondos de titulización con los que se titulizan activos financieros que se mantienen en el balance de la entidad (ver novedades del Boletín Estadístico de enero de 2010 y de febrero 2014).
b. Depósitos a la vista. A partir de junio 2017 incluye depósitos de ahorro.
c. Los pasivos por transferencias de activos (participaciones de activos) recogen los fondos captados por la entidad en las operaciones de transferencias de activos financieros en las que el activo financiero transferido no ha podido causar baja en el balance por no haberse transferido sustancialmente los riesgos y beneficios asociados a su propiedad.
d. Los pasivos financieros híbridos recogen los pasivos financieros que incluyen simultáneamente un contrato principal diferente de un derivado junto con un derivado financiero, denominado «derivado implícito», que no es individualmente transferible; normalmente los flujos que genera el contrato híbrido varían de la misma manera en que lo haría el derivado considerado aisladamente. Por ejemplo, un depósito cuyo tipo de interés depende de la evolución del precio de una acción.
e. Los depósitos subordinados recogen el importe de los depósitos recibidos que, a efectos de prelación de créditos, se sitúen detrás de los acreedores comunes.
f. Esta columna incluye los depósitos a la vista, depósitos de ahorro, depósitos a plazo y cesiones temporales. Sin embargo no se incluyen las cédulas hipotecarias que tengan naturaleza de depósitos, ni los pasivos por transferencias de activos. Las cédulas hipotecarias son instrumentos cuyo capital e intereses están garantizados y que cuando son no negociables se recogen en la rúbrica de depósitos. Los pasivos por transferencias de activos se encuentran definidos en la nota “d” relativa a este cuadro 4.5. El importe que figura en la columna 10 del 4.5 aparece detallado por provincias y por comunidades autónomas en los cuadros 4.29 y 4.31.

Cuadro 4.6
a. Véase detalle en cuadro 4.9.
b. A partir de enero de 2018 los derechos sobre bienes de arrendamiento financiero se incluyen dentro de la columna de mobiliario e inmuebles

Cuadro 4.7
a. Los ajustes de valoración al patrimonio neto recogen los importes de los ajustes realizados a los activos y pasivos que se registran transitoriamente en el patrimonio neto, bajo este concepto, hasta que se produzca su extinción o realización, momento en el que se registran en la cuenta de pérdidas y ganancias.
b. Los ajustes de valoración de activos y pasivos financieros no recogen los intereses devengados y a las correcciones de valoración por deterioro de activos que se presentan en rúbricas separadas del activo y/o pasivo.
c. Las correcciones de valor por deterioro de activos recogen los importes constituidos (provisiones) para la cobertura de pérdidas por deterioro, tanto de los créditos como del resto de activos.
d. Las correcciones de valor por deterioro de activos, total para créditos, recogen los importes constituidos para la cobertura (provisiones), tanto específica como genérica, de riesgo de insolvencia de los créditos concedidos a la clientela.
e. Hasta diciembre de 2013 esta columna presenta información sobre las correcciones de valor por deterioro de activos, específicas para créditos, es decir, recoge exclusivamente las coberturas (provisiones) específicas por riesgo de insolvencia de los créditos dudosos concedidos a otros sectores residentes. A partir de los datos de 2014, se añade a estas provisiones el importe acumulado de las variaciones de valor razonable atribuibles a cambios en el riesgo de crédito.
f. La cifra de beneficios netos (columna 6) (siguiendo el mismo criterio que en el resto de cuadros del capítulo 4) recoge la suma de los beneficios o pérdidas de cada una de las entidades de depósito tomadas de forma individual. Esta cifra está muy influida por el proceso de segregación del negocio bancario de las cajas de ahorro a bancos de nueva creación. Dado que una parte significativa de las acciones de estos nuevos bancos forma parte de la cartera de valores de las propias cajas de ahorros, los resultados que arrojen los bancos a los que se ha traspasado el negocio, se transmiten a los resultados de las cajas, amplificando la cifra de beneficios (o pérdidas) netos agregados del conjunto de entidades de depósito. Con el fin de facilitar la interpretación del importe de beneficios netos (columna 6), se recoge en esta columna la cuantía que, dentro de dichos beneficios netos, se debe a las pérdidas por deterioro de participaciones.

Cuadro 4.8
a. Véase detalle en cuadro 4.9.

Cuadro 4.9
a. Los derivados de negociación recogen el valor razonable a favor de la entidad de los derivados que no formen parte de coberturas contables.
b. Los derivados de cobertura recogen el valor razonable a favor de la entidad de los derivados designados como instrumentos de cobertura en coberturas contables.
c. Los contratos de seguros vinculados a pensiones recogen el valor razonable de las pólizas de seguros suscritas por la entidad para cubrir sus compromisos por pensiones con el personal, que no cumplen con los requisitos establecidos en la CBE 4/17 en su norma trigésimo quinta para no registrarlos en balance.
d. Los activos fiscales incluyen el importe de todos los activos de naturaleza fiscal tales como impuestos pagados a cuenta, activos derivados de bases imponibles negativas o créditos por deducciones fiscales pendientes de compensar.
e. Los derivados de negociación recogen el valor razonable en contra de la entidad de los derivados que no formen parte de coberturas contables.
f. Los derivados de cobertura recogen el valor razonable en contra de la entidad de los derivados designados como instrumentos de cobertura en coberturas contables.
g. Las cuentas de recaudación incluyen el importe recaudado por cuenta de las Administraciones Públicas por impuestos, tasas, arbitrios y cuotas a la
Seguridad Social pendientes de ingreso definitivo en el organismo correspondiente.
h. Los pasivos fiscales incluyen el importe de todos los pasivos de naturaleza fiscal, principalmente el importe a pagar por el impuesto sobre el beneficio relativo a la ganancia fiscal del ejercicio.

Cuadro 4.10
a. Recoge exclusivamente el importe de las coberturas específicas por riesgo de insolvencia de los créditos concedidos a otros sectores residentes.
b. A partir de 2014, no se dispone de información sobre este detalle.

Cuadro 4.11
a. El detalle en cada uno de los subsectores de las AAPP puede encontrarse en el cuadro 8.16. Existen pequeñas diferencias, debido a la diferente definición de crédito en ambos cuadros y al distinto momento de actualización de ambos cuadros. Véase nota "a" del cuadro 4.A.
Desde el año 2022 existen diferencias entre el total entidades de crédito más EFC y la suma de entidades de depósito, EFC e ICO. Estas discrepancias surgen debido a la incorporación de las ESIS (Empresas de Servicios de Inversión) en los datos de las entidades de crédito, tal y como se indicaba en el aviso: https://www.bde.es/wbe/es/estadisticas/anuncios/novedad-ec-y-efc-y-ofis-diciembre-2022.html
b. El detalle por provincias y por CCAA puede consultarse en los cuadros 4.28 y 4.29.
c. El detalle del total por instrumentos aparece en el cuadro 4.3. Además, puede consultarse el detalle por sectores institucionales en el cuadro 8.17. Las pequeñas discrepancias entre los importes de este cuadro y los del cuadro 8.17 se deben a diferencias de ámbito institucional, del concepto del crédito y del momento de actualización de ambos cuadros.

Cuadro 4.99
a. Véase nota al cuadro 4.1 columna 12.
b. Hasta la entrada en vigor de la circular 4/2004, este importe estaba integrado en la columna 10.
c. Hasta la entrada en vigor de la circular 4/2004, no se disponía del detalle de los dudosos para los establecimientos financieros de crédito.
d. Véase nota al cuadro 4.1 columna 13.
e. Activos considerados dudosos por presentar dudas sobre su reembolso total sin poder considerarse sin embargo ni morosos ni fallidos.
f. Activos considerados dudosos por ser frente a países de determinado grupo de riesgo.
g. A partir de la entrada en vigor de la Circular 4/2017 esta información deja de estar disponible

Cuadro 4.13
a. De las empresas y los empresarios individuales que reciben los créditos.
b. Véanse notas a los cuadros 8.18 y 8.19.
c. A partir de la edición de Junio de 2014, se ha producido una reclasificación de las entidades de contrapartida central, cuyos importes se han incorporado a esta serie. Véase detalle de esta columna en el cuadro 4.18.
d. Hasta diciembre de 2013 se incluyen créditos con garantía hipotecaria. Después de esta fecha se incluyen créditos que cuenten con una garantía real inmobiliaria, incluidas las instrumentadas como arrendamientos financieros, cualquiera que sea el inmueble recibido en garantía
e. Recoge los préstamos y créditos a hogares concedidos para finalidades distintas del crédito al consumo y a la vivienda, tales como educación.
f. A partir de la edición de Junio de 2014, se ha producido una reclasificación de las entidades de contrapartida central, cuyos importes se han excluido de esta serie.
g. Este concepto se refiere a los créditos concedidos a hogares, con garantía de vivienda pero destinados a un uso distinto del de su adquisición y de la financiación de actividades productivas. Por tanto, estos créditos están incluidos entre los concedidos para rehabilitación, consumo duradero y resto, es decir, son parte de las columnas 8 a 10.
h. A partir de la edición de Junio de 2014, se ha producido una reclasificación de las entidades de contrapartida central, cuyos importes se han incorporado a esta serie. Véase detalle de esta columna en el cuadro 4.18 (columnas 12 a 22).
i. A partir de 2014, no se dispone de información sobre este detalle.
j. Recoge los dudosos de los préstamos y créditos a hogares destinados a la adquisición de terrenos y fincas rústicas, la adquisición de valores, la adquisición de bienes y servicios corrientes no considerados de consumo duradero (por ejemplo préstamos para financiar gastos de viaje) y los destinados a finalidades diversas no incluidos entre los anteriores.
k. Este concepto se refiere a los dudosos de los créditos concedidos a hogares, con garantía de vivienda pero destinados a un uso distinto del de su adquisición y de la financiación de actividades productivas. Por tanto, estos dudosos están incluidos entre los concedidos para rehabilitación, consumo duradero y resto, es decir, son parte de las columnas 21 a 23.

Cuadro 4.14
a. De las empresas y los empresarios individuales que reciben los créditos.
b. A partir de la edición de Junio de 2014, se ha producido una reclasificación de las entidades de contrapartida central, cuyos importes se han incorporado a esta serie. Véase detalle de esta columna en el cuadro 4.19.
c. Hasta diciembre de 2013 se incluyen créditos con garantía hipotecaria. Después de esta fecha se incluyen créditos que cuenten con una garantía real inmobiliaria, incluidas las instrumentadas como arrendamientos financieros, cualquiera que sea el inmueble recibido en garantía
d. Recoge los préstamos y créditos a hogares concedidos para finalidades distintas del crédito al consumo y a la vivienda, tales como educación,.
e. A partir de la edición de Junio de 2014, se ha producido una reclasificación de las entidades de contrapartida central, cuyos importes se han excluido de esta serie.
f. Este concepto se refiere a los créditos concedidos a hogares, con garantía de vivienda pero destinados a un uso distinto del de su adquisición y de la financiación de actividades productivas. Por tanto, estos créditos están incluidos entre los concedidos para rehabilitación, consumo duradero y resto, es decir, son parte de las columnas 8 a 10.
g. A partir de la edición de Junio de 2014, se ha producido una reclasificación de las entidades de contrapartida central, cuyos importes se han incorporado a esta serie. Véase detalle de esta columna en el cuadro 4.19 (columnas 12 a 22).
h. A partir de 2014, no se dispone de información sobre este detalle.

i. Recoge los dudosos de los préstamos y créditos a hogares destinados a la adquisición de terrenos y fincas rústicas, la adquisición de valores, la adquisición de bienes y servicios corrientes no considerados de consumo duradero (por ejemplo, préstamos para financiar gastos de viaje) y los destinados a finalidades diversas no incluidos entre los anteriores
j. Este concepto se refiere a los dudosos de los créditos concedidos a hogares, con garantía de vivienda, pero destinados a un uso distinto del de su adquisición y de la financiación de actividades productivas. Por tanto, estos dudosos están incluidos entre los concedidos para rehabilitación, consumo duradero y resto, es decir, son parte de las columnas 21 a 23.

Cuadro 4.17
a. De las empresas y los empresarios individuales que reciben los créditos.
b. A partir de la edición de Junio de 2014, se ha producido una reclasificación de las entidades de contrapartida central, cuyos importes se han incorporado a esta serie. Véase detalle en cuadro 4.22.
c. Hasta diciembre de 2013 se incluyen créditos con garantía hipotecaria. Después de esta fecha se incluyen créditos que cuenten con una garantía real inmobiliaria, incluidas las instrumentadas como arrendamientos financieros, cualquiera que sea el inmueble recibido en garantía.
d. Recoge los préstamos y créditos a hogares concedidos para finalidades distintas del crédito al consumo y a la vivienda, tales como educación
e. A partir de la edición de Junio de 2014, se ha producido una reclasificación de las entidades de contrapartida central, cuyos importes se han excluido de esta serie.
f. Este concepto se refiere a los créditos concedidos a hogares, con garantía de vivienda pero destinados a un uso distinto del de su adquisición y de la financiación de actividades productivas. Por tanto, estos créditos están incluidos entre los concedidos para rehabilitación, consumo duradero y resto, es decir, son parte de las columnas 8 a 10.
g. A partir de la edición de Junio de 2014, se ha producido una reclasificación de las entidades de contrapartida central, cuyos importes se han incorporado a esta serie. Véase detalle en cuadro 4.22 (columnas 12 a 22).
h. A partir de 2014, no se dispone de información sobre este detalle.
i. Recoge los dudosos de los préstamos y créditos a hogares destinados a la adquisición de terrenos y fincas rústicas, la adquisición de valores, la adquisición de bienes y servicios corrientes no considerados de consumo duradero (por ejemplo préstamos para financiar gastos de viaje) y los destinados a finalidades diversas no incluidos entre los anteriores.
j. Este concepto se refiere a los dudosos de los créditos concedidos a hogares, con garantía de vivienda pero destinados a un uso distinto del de su adquisición y de la financiación de actividades productivas. Por tanto, estos dudosos están incluidos entre los concedidos para rehabilitación, consumo duradero y resto, es decir, son parte de las columnas 21 a 23.

Cuadro 4.18
a. De las empresas y los empresarios individuales que reciben los créditos.
b. Véase detalle en cuadro 4.23.
c. A partir de la edición de Junio de 2014, se ha producido una reclasificación de las entidades de contrapartida central, cuyos importes se han incorporado a esta serie.

Cuadro 4.19
a. De las empresas y los empresarios individuales que reciben los créditos.
b. Véase detalle en cuadro 4.24.
c. A partir de la edición de Junio de 2014, se ha producido una reclasificación de las entidades de contrapartida central, cuyos importes se han incorporado a esta serie.

Cuadro 4.22
a. De las empresas y los empresarios individuales que reciben los créditos.
b. Véase detalle en cuadro 4.27
c. A partir de la edición de Junio de 2014, se ha producido una reclasificación de las entidades de contrapartida central, cuyos importes se han incorporado a esta serie.

Cuadro 4.23
a. De las empresas y los empresarios individuales que reciben los créditos.
b. Hasta marzo de 2005 no se disponía de este detalle para los EFC. A partir de dicha fecha y con motivo de la entrada en vigor de la CBE 4/2004, el importe está asignado a la industria correspondiente.

Cuadro 4.24
a. De las empresas y los empresarios individuales que reciben los créditos.

Cuadro 4.27
a. De las empresas y los empresarios individuales que reciben los créditos.
b. Hasta marzo de 2005 no se disponía de este detalle para los EFC. A partir de dicha fecha y con motivo de la entrada en vigor de la CBE 4/2004, el importe está asignado a la industria correspondiente.

Cuadro 4.28
a. A partir de junio de 2017 se actualiza esta serie histórica incluyendo los depósitos de ahorro.
b. Cesión temporal de activos. Se incluye esta columna en el cuadro 4.28, a partir de junio de 2017.
c. A partir de junio 2017, el crédito a las Entidades de contrapartida central ya no está incluido en los créditos sin clasificar, que recogen, al igual que los depósitos sin clasificar, las operaciones residuales para las cuales la entidad no haya podido determinar la provincia a la que deben ser adscritas.

Cuadro 4.29
a. A partir de junio de 2017 se actualiza esta serie histórica incluyendo los depósitos de ahorro.

b. Cesión temporal de activos. Se incluye esta columna en el cuadro 4.28, a partir de junio de 2017.
c. A partir de junio 2017, el crédito a las Entidades de contrapartida central ya no está incluido en los créditos sin clasificar, que recogen, al igual que los depósitos sin clasificar, las operaciones residuales para las cuales la entidad no haya podido determinar la provincia a la que deben ser adscritas.

Cuadro 4.30
a. A partir de junio 2017, el crédito a las Entidades de contrapartida central ya no está incluido en los créditos sin clasificar, que recogen los créditos residuales para los cuales la entidad no haya podido determinar la provincia a la que deben ser adscritas.

Cuadro 4.31
a. Recoge operaciones residuales para las cuales la entidad no haya podido determinar la Comunidad Autónoma a la que deben ser adscritas.

Cuadro 4.32
a. Véase el detalle por subsectores en el cuadro 8.20. Existen discrepancias entre ambos importes debidas a diferencias de ámbito institucional, al momento de actualización de ambos cuadros, y a la distinta contabilización de la adquisición de valores de Fondos de titulización con los que se titulizan activos financieros que se mantienen en el balance de la entidad (ver novedades del Boletín Estadístico de enero de 2010 y de febrero 2014).
Desde el año 2022 existen diferencias entre el total entidades de crédito más EFC y la suma de entidades de depósito, EFC e ICO. Estas discrepancias surgen debido a la incorporación de las ESIS (Empresas de Servicios de Inversión) en los datos de las entidades de crédito, tal y como se indicaba en el aviso: https://www.bde.es/wbe/es/estadisticas/anuncios/novedad-ec-y-efc-y-ofis-diciembre-2022.html
b. Véase detalle por provincias y CCAA en los cuadros 4.28 y 4.29
c. Véase detalle por instrumentos en cuadro 4.5. Además, el importe de esta columna, menos los depósitos de los FMM, en las entidades de crédito en su conjunto mas EFC, coincide, salvo pequeñas diferencias debidas al distinto momento de actualización de ambos cuadros, con el de la columna 1 del cuadro 8.20. En este último cuadro puede consultarse el detalle por sectores institucionales.

Cuadro 4.36
a. Véase detalle en cuadro 4.37.
b. Véase detalle en cuadro 4.38.
c. Véase detalle en la columna 8 del cuadro 4.39 y en el cuadro 4.40.

Cuadro 4.37
a. Véase detalle en cuadro 4.39.

Cuadro 4.38
a. Véase detalle en cuadro 4.39.
b. A partir de Junio 2017, las “Comisiones de producción”, están repartidas en los gastos por intereses según su contrapartida.

Cuadro 4.39
a. Hay que tener en cuenta que, si bien los resultados de la cartera de renta variable están en el detalle de este cuadro, estos no se incluyen entre los productos financieros.
b. Desde 1996 estos intereses se incluyen entre los intereses de valores de renta fija.
c. A partir de junio de 2017, se produce una reclasificación, y la columna 10 “Pagarés y efectos”, pasa a formar parte de la columna 11.
d. A partir de junio de 2017, recoge además el coste financiero correspondiente a los “Pagarés y efectos”.

Cuadro 4.40
a. A partir de junio de 2017, las “Comisiones cedidas” están incluidas en la columna 11.
b. A partir de junio de 2017, esta columna incluye todas las “Comisiones pagadas”, exceptuando las realizadas por operaciones de valores.

Cuadro 4.45
a. Se agrupan aquí las entidades de crédito de ámbito operativo limitado (ECAOL) que, según lo establecido en el RD 692/96 de 26 de abril, se transformaron en establecimientos financieros de crédito (EFC). Las ECAOL existentes en el momento del cambio eran: Entidades de Financiación, Sociedades de crédito hipotecario y Sociedades de arrendamiento financiero. Las Sociedades Mediadoras del mercado de dinero (SMMD), desaparecieron en 1994 al transformarse en Sociedades o Agencias de Valores tras su regulación por la ley del Mercado de Valores 24/88 de 24 de julio.
b. Véase nota “a” del cuadro 4.A.

Cuadro 4.46
a. Desde el año 2022 existen diferencias entre el total entidades de crédito más EFC y la suma de entidades de depósito, EFC e ICO. Estas discrepancias surgen debido a la incorporación de las ESIS (Empresas de Servicios de Inversión) en los datos de las entidades de crédito, tal y como se indicaba en el aviso: https://www.bde.es/wbe/es/estadisticas/anuncios/novedad-ec-y-efc-y-ofis-diciembre-2022.html
b. Se agrupan aquí las entidades de crédito de ámbito operativo limitado (ECAOL) que, según lo establecido en el RD 692/96 de 26 de abril, se transformaron en establecimientos financieros de crédito (EFC). Las ECAOL existentes en el momento del cambio eran: Entidades de Financiación, Sociedades de crédito hipotecario y Sociedades de arrendamiento financiero. Las Sociedades Mediadoras del mercado de dinero (SMMD), desaparecieron en 1994 al transformarse en Sociedades o Agencias de Valores tras su regulación por la ley del Mercado de Valores 24/88 de 24 de julio.

Cuadro 4.47
a. Véanse detalles en los cuadros 4.48 y 4.49.

Cuadro 4.51
a. Véanse detalle por instrumentos en el cuadro 4.53.
b. Véanse detalle en el cuadro 4.54.
c. Véanse detalle en el cuadro 4.56.
d. Recoge los dudosos que lo son por razón de morosidad, es decir, aquellos instrumentos de deuda que tienen importes vencidos por cualquier concepto (principal, intereses…) bien con una antigüedad superior a tres meses, bien por un importe superior al 25% de la deuda (salvo que se clasifique como fallidos).

Cuadro 4.52
a. Véanse detalle por instrumentos en el cuadro 4.55.
b. Véanse detalle en el cuadro 4.57.
c. Véanse detalle en el cuadro 4.58.

Cuadro 4.53
a. Véanse notas al cuadro 4.3.

Cuadro 4.54
a. Véanse notas al cuadro 4.4.

Cuadro 4.55
a. Véanse notas al cuadro 4.5.

Cuadro 4.57
a.Véanse notas al cuadro 4.7.

Cuadro 4.81
a.Véase detalle por instrumentos en el cuadro 4.83
b.Véase detalle en el cuadro 4.84
c.Recoge los dudosos que lo son por razón de morosidad, es decir, aquellos instrumentos deuda que tienen importes vencidos por cualquier concepto (principal, intereses…) bien con una antigüedad superior a tres meses, bien por un importe superior al 25% de la deuda (salvo que se clasifique como fallidos).

Cuadro 4.82
a.Véase detalle en el cuadro 4.85
b.Véase detalle en el cuadro 4.86

Cuadro 4.85
a.Véanse notas al cuadro 4.7.

CAPÍTULO 5 INSTITUCIONES FINANCIERAS

5. INSTITUCIONES FINANCIERAS
B) Balance agregado

5.1 (1ªparte) Activos financieros = Pasivos más activos financieros netos
Valores absolutos

m.m. de euros

	Instituciones financieras	Instituciones financieras monetarias								Instituciones financieras no monetarias
		Total	Banco de España	Otras instituciones financieras monetarias						
				Total	Entidades de crédito				Fondos mercado monetario (FIAMM)	
					Total	Bancos cajas y cooperativas	Establecimientos financieros de crédito	ICO		
	1=2+10	2=3+4	3	4=5+9	5=6+7+8	6	7	8	9	10
03	2 182,8	1 657,9	105,7	1 552,2	1 494,0	1 426,8	36,5	27,0	58,2	524,9
04	2 527,1	1 880,5	109,5	1 770,9	1 712,8	1 634,9	42,3	25,9	58,2	646,6
05	3 129,2	2 309,9	123,9	2 186,0	2 131,0	2 042,4	51,9	27,4	55,0	819,2
06	3 686,6	2 646,6	136,9	2 509,7	2 509,6	2 404,9	60,7	33,3	0,1	1 040,0
07	4 348,6	3 151,2	174,0	2 977,2	2 977,2	2 862,8	65,3	40,0	-	1 197,5
04 *IV*	2 527,1	1 880,5	109,5	1 770,9	1 712,8	1 634,9	42,3	25,9	58,2	646,6
05 *I*	2 652,6	1 968,0	118,9	1 849,1	1 794,9	1 715,3	42,8	26,2	54,2	684,6
II	2 866,1	2 124,5	122,8	2 001,7	1 946,9	1 862,6	47,1	27,4	54,8	741,6
III	2 935,6	2 162,9	117,5	2 045,4	1 990,2	1 905,9	48,2	26,8	55,2	772,7
IV	3 129,2	2 309,9	123,9	2 186,0	2 131,0	2 042,4	51,9	27,4	55,0	819,2
06 *I*	3 253,9	2 365,9	126,2	2 239,8	2 205,3	2 112,5	52,1	30,5	34,5	888,0
II	3 372,2	2 451,0	132,3	2 318,8	2 283,6	2 185,7	55,0	32,3	35,2	921,2
III	3 507,4	2 543,0	125,5	2 417,5	2 390,8	2 289,1	57,4	33,8	26,7	964,3
IV	3 686,6	2 646,6	136,9	2 509,7	2 509,6	2 404,9	60,7	33,3	0,1	1 040,0
07 *I*	3 842,0	2 736,2	135,7	2 600,5	2 600,5	2 492,8	60,8	35,6	-	1 105,8
II	4 032,2	2 878,9	150,3	2 728,5	2 728,5	2 620,3	56,6	41,6	-	1 153,4
III	4 124,9	2 963,7	142,3	2 821,5	2 821,5	2 709,5	58,6	43,6	-	1 161,2
IV	4 348,6	3 151,2	174,0	2 977,2	2 977,2	2 862,8	65,3	40,0	-	1 197,5
08 *I*	4 321,2	3 172,8	138,4	3 034,3	2 995,9	2 883,7	64,7	43,1	38,4	1 148,5
II	4 474,3	3 297,8	150,2	3 147,6	3 112,8	2 997,6	67,3	45,2	34,8	1 176,4
III	4 527,2	3 361,0	174,6	3 186,4	3 155,4	3 035,9	67,4	49,0	31,1	1 166,2

5. INSTITUCIONES FINANCIERAS
B) Balance agregado

5.1 (2ªparte) Activos financieros = Pasivos más activos financieros netos
Valores absolutos

m.m. de euros

	Instituciones financieras no monetarias	Instituciones financieras no monetarias excepto seguros y fondos de pensiones												Empresas de seguros y Fondos de pensiones
		Total	Otras instituciones financieras							Auxiliares financieros				
			Total	Instituc de inversión colectiva excepto FIAMM	Sociedades de valores	Fondos de titulización	Fondos de inversión inmobiliaria	Emisores de participacion. preferentes	Resto	Total	Fondos de garanta de depósitos	Agencias de valores	Resto	
	=15+27 14=13=	15=16+23	16=17a22	17	18	19	20	21	22	23=24a26	24	25	26	27
03	524,9	284,8	274,3	174,6	10,3	85,8	0,8	1,6	1,2	10,5	4,8	0,5	5,2	240,1
04	646,6	376,7	365,2	202,5	9,7	131,3	1,6	18,4	1,7	11,5	5,5	0,6	5,4	269,9
05	819,2	515,1	503,2	237,1	12,2	183,9	2,5	65,7	1,8	11,9	5,6	0,8	5,6	304,2
06	1 040,0	715,8	701,6	302,6	16,2	254,4	2,8	123,5	2,0	14,3	6,1	0,9	7,3	324,1
07	1 197,5	871,8	849,8	289,8	21,8	368,9	1,7	166,6	6,5	16,4	7,1	1,2	8,1	331,2
04 *IV*	646,6	376,7	365,2	202,5	9,7	131,3	1,6	18,4	1,7	11,5	5,5	0,6	5,4	269,9
05 *I*	684,6	406,9	395,6	213,4	12,4	139,3	2,1	26,8	1,7	11,3	5,3	0,6	5,3	277,7
II	741,6	460,1	448,7	222,7	15,0	160,1	2,2	46,9	1,8	11,4	5,3	0,7	5,4	281,5
III	772,7	480,1	468,6	233,3	13,0	160,0	2,5	58,0	1,8	11,6	5,4	0,8	5,4	292,5
IV	819,2	515,1	503,2	237,1	12,2	183,9	2,5	65,7	1,8	11,9	5,6	0,8	5,6	304,2
06 *I*	888,0	580,0	567,5	267,3	12,9	192,7	2,6	90,0	1,9	12,5	5,8	1,0	5,7	308,0
II	921,2	610,5	598,1	263,8	12,0	211,2	2,4	106,7	1,9	12,5	5,8	0,9	5,7	310,7
III	964,3	643,9	631,2	274,7	16,1	218,5	2,6	117,4	1,9	12,7	6,0	1,0	5,8	320,4
IV	1 040,0	715,8	701,6	302,6	16,2	254,4	2,8	123,5	2,0	14,3	6,1	0,9	7,3	324,1
07 *I*	1 105,8	773,0	758,1	305,4	14,8	285,3	2,8	143,8	5,6	15,3	6,5	1,1	7,7	332,4
II	1 153,4	819,1	802,0	312,3	18,0	314,6	2,5	149,7	5,6	16,2	6,6	1,2	8,5	335,1
III	1 161,2	824,8	804,3	305,5	19,5	323,4	2,3	151,1	6,4	16,7	6,8	1,2	8,7	340,2
IV	1 197,5	871,8	849,8	289,8	21,8	368,9	1,7	166,6	6,5	16,4	7,1	1,2	8,1	331,2
08 *I*	1 148,5	819,0	802,0	232,7	20,2	384,1	1,3	158,8	6,5	16,8	7,2	0,3	8,1	329,7
II	1 176,4	846,9	825,4	214,3	20,5	414,1	1,1	173,4	6,5	18,1	7,2	0,3	9,5	333,0
III	1 166,2	839,8	814,7	195,9	16,8	420,3	0,9	181,8	6,6	18,5	7,5	0,3	9,6	333,1

5. INSTITUCIONES FINANCIERAS
B) Balance agregado

5.1 (3ªparte) Activos financieros = Pasivos más activos financieros netos
Valores absolutos

m.m. de euros

	Empresas de seguros y Fondos de pensiones +33+34 28=27=29+30	Entidades de seguros privados 29	Mutualidades de previsión social: Total 30=31+32	Mutualidades de previsión social: Ámbito nacional 31	Mutualidades de previsión social: Ámbito CCAA 32	Consorcio de Compensación de Seguros 33	Fondos de pensiones externos (Ley 8/87) 34
03	240,1	157,9	18,9	6,7	12,2	4,6	58,7
04	269,9	176,9	21,3	7,3	14,0	5,4	67,8
05	304,2	196,4	24,5	8,5	16,0	6,1	80,9
06	324,1	208,9	26,9	9,3	17,6	6,7	88,5
07	331,2	210,1	28,3	9,7	18,6	7,2	91,5
04 *IV*	269,9	176,9	21,3	7,3	14,0	5,4	67,8
05 *I*	277,7	...	...	...	...	...	...
II	281,5	...	...	...	...	...	...
III	292,5	...	...	...	...	...	...
IV	304,2	196,4	24,5	8,5	16,0	6,1	80,9
06 *I*	308,0	...	...	...	...	...	...
II	310,7	...	...	...	...	...	...
III	320,4	...	...	...	...	...	...
IV	324,1	208,9	26,9	9,3	17,6	6,7	88,5
07 *I*	332,4	...	...	...	...	...	...
II	335,1	...	...	...	...	...	...
III	340,2	...	...	...	...	...	...
IV	331,2	210,1	28,3	9,7	18,6	7,2	91,5
08 *I*	329,7	...	...	...	...	...	...
II	333,0	...	...	...	...	...	...
III	333,1	...	...	...	...	...	...

5. INSTITUCIONES FINANCIERAS
B) Balance agregado

5.2 (1ªparte) Activos financieros = Pasivos más activos financieros netos
Estructuras

Porcentaje

	Instituciones financieras 1=2+10	Instituciones financieras monetarias: Total 2=3+4	Banco de España 3	Otras instituciones financieras monetarias: Total 4=5+9	Entidades de crédito: Total 5=6+7+8	Bancos cajas y cooperativas 6	Establecimientos financieros de crédito 7	ICO 8	Fondos mercado monetario (FIAMM) 9	Instituciones financieras no monetarias 10
03	100,00	75,95	4,84	71,11	68,45	65,37	1,67	1,24	2,67	24,05
04	100,00	74,37	4,33	70,04	67,74	64,66	1,67	1,02	2,30	25,63
05	100,00	73,73	3,96	69,77	68,02	65,19	1,66	0,88	1,75	26,27
06	100,00	71,66	3,71	67,95	67,95	65,11	1,64	0,90	0,00	28,34
07	100,00	72,31	3,99	68,33	68,33	65,57	1,50	0,92	-	27,69
04 *IV*	100,00	74,37	4,33	70,04	67,74	64,66	1,67	1,02	2,30	25,63
05 *I*	100,00	74,13	4,48	69,65	67,61	64,62	1,61	0,99	2,04	25,87
II	100,00	74,06	4,28	69,78	67,87	64,92	1,64	0,95	1,91	25,94
III	100,00	73,59	4,00	69,59	67,71	64,84	1,64	0,91	1,88	26,41
IV	100,00	73,73	3,96	69,77	68,02	65,19	1,66	0,88	1,75	26,27
06 *I*	100,00	72,62	3,87	68,74	67,69	64,84	1,60	0,94	1,06	27,38
II	100,00	72,57	3,92	68,65	67,61	64,71	1,63	0,96	1,04	27,43
III	100,00	72,38	3,57	68,81	68,05	65,15	1,63	0,96	0,76	27,62
IV	100,00	71,66	3,71	67,95	67,95	65,11	1,64	0,90	0,00	28,34
07 *I*	100,00	71,13	3,53	67,60	67,60	64,78	1,58	0,92	-	28,87
II	100,00	71,29	3,72	67,57	67,57	64,82	1,40	1,03	-	28,71
III	100,00	71,68	3,44	68,24	68,24	65,45	1,41	1,05	-	28,32
IV	100,00	72,31	3,99	68,33	68,33	65,57	1,50	0,92	-	27,69
08 *I*	100,00	73,26	3,19	70,07	69,19	66,43	1,49	0,99	0,88	26,74
II	100,00	73,52	3,34	70,18	69,41	66,63	1,49	1,00	0,77	26,48
III	100,00	74,05	3,83	70,21	69,53	66,68	1,48	1,08	0,68	25,95

5. INSTITUCIONES FINANCIERAS
B) Balance agregado

5.2 (2ªparte) Activos financieros = Pasivos más activos financieros netos
Estructuras

Porcentaje

	Instituciones financieras no monetarias	Instituciones financieras no monetarias excepto seguros y fondos de pensiones												Empresas de seguros y Fondos de pensiones
		Total	Otras instituciones financieras							Auxiliares financieros				
			Total	Instituc de inversión colectiva excepto FIAMM	Sociedades de valores	Fondos de titulización	Fondos de inversión inmobiliaria	Emisores de participacion. preferentes	Resto	Total	Fondos de garanta de depósitos	Agencias de valores	Resto	
	=15+27 14=13=	15=16+23	16=17a22	17	18	19	20	21	22	23=24a26	24	25	26	27
03	24,05	13,05	12,57	8,00	0,47	3,93	0,04	0,07	0,06	0,48	0,22	0,02	0,24	11,00
04	25,63	14,90	14,44	8,01	0,38	5,19	0,06	0,73	0,07	0,46	0,22	0,03	0,21	10,73
05	26,27	16,44	16,06	7,57	0,39	5,87	0,08	2,10	0,06	0,38	0,18	0,03	0,18	9,83
06	28,34	19,38	18,99	8,19	0,44	6,89	0,08	3,35	0,05	0,39	0,16	0,03	0,20	8,96
07	27,69	19,97	19,59	6,64	0,50	8,45	0,04	3,82	0,15	0,38	0,16	0,03	0,19	7,72
04 *IV*	25,63	14,90	14,44	8,01	0,38	5,19	0,06	0,73	0,07	0,46	0,22	0,03	0,21	10,73
05 *I*	25,87	15,33	14,90	8,04	0,47	5,25	0,08	1,01	0,06	0,42	0,20	0,02	0,20	10,54
II	25,94	16,04	15,64	7,76	0,52	5,58	0,08	1,64	0,06	0,40	0,19	0,02	0,19	9,91
III	26,41	16,34	15,94	7,94	0,44	5,44	0,08	1,97	0,06	0,39	0,18	0,03	0,18	10,08
IV	26,27	16,44	16,06	7,57	0,39	5,87	0,08	2,10	0,06	0,38	0,18	0,03	0,18	9,83
06 *I*	27,38	17,80	17,42	8,21	0,40	5,92	0,08	2,76	0,06	0,38	0,18	0,03	0,18	9,58
II	27,43	18,08	17,71	7,81	0,36	6,25	0,07	3,16	0,06	0,37	0,17	0,03	0,17	9,36
III	27,62	18,33	17,97	7,82	0,46	6,22	0,07	3,34	0,05	0,36	0,17	0,03	0,16	9,29
IV	28,34	19,38	18,99	8,19	0,44	6,89	0,08	3,35	0,05	0,39	0,16	0,03	0,20	8,96
07 *I*	28,87	20,09	19,69	7,94	0,38	7,41	0,07	3,74	0,14	0,40	0,17	0,03	0,20	8,79
II	28,71	20,26	19,86	7,72	0,45	7,78	0,06	3,70	0,14	0,40	0,16	0,03	0,21	8,45
III	28,32	19,92	19,52	7,38	0,47	7,81	0,05	3,65	0,15	0,40	0,16	0,03	0,21	8,40
IV	27,69	19,97	19,59	6,64	0,50	8,45	0,04	3,82	0,15	0,38	0,16	0,03	0,19	7,72
08 *I*	26,74	18,86	18,51	5,36	0,46	8,85	0,03	3,66	0,15	0,36	0,17	0,01	0,19	7,87
II	26,48	18,82	18,45	4,76	0,46	9,20	0,03	3,85	0,15	0,38	0,16	0,01	0,21	7,66
III	25,95	18,45	18,06	4,30	0,37	9,23	0,02	3,99	0,14	0,38	0,17	0,01	0,21	7,51

5. INSTITUCIONES FINANCIERAS
B) Balance agregado

5.2 (3ªparte) Activos financieros = Pasivos más activos financieros netos
Estructuras

Porcentaje

	Seguros y fondos de pensiones	Entidades de seguros privados	Mutualidades de previsión social			Consorcio de Compensación de Seguros	Fondos de pensiones externos (Ley 8/87)
			Total	Ámbito nacional	Ámbito CCAA		
	+30+33+34 28=27=29+	29	30=31+32	31	32	33	34
03	11,00	7,23	0,86	0,31	0,56	0,21	2,69
04	10,73	7,00	0,84	0,29	0,55	0,21	2,68
05	9,83	6,27	0,78	0,27	0,51	0,20	2,58
06	8,96	5,66	0,73	0,25	0,48	0,18	2,40
07	7,72	4,81	0,65	0,22	0,43	0,17	2,10
04 *IV*	10,73	7,00	0,84	0,29	0,55	0,21	2,68
05 *I*	10,54	...	...	...	...	...	...
II	9,91	...	...	...	...	...	...
III	10,08	...	...	...	...	...	...
IV	9,83	6,27	0,78	0,27	0,51	0,20	2,58
06 *I*	9,58	...	...	...	...	...	...
II	9,36	...	...	...	...	...	...
III	9,29	...	...	...	...	...	...
IV	8,96	5,66	0,73	0,25	0,48	0,18	2,40
07 *I*	8,79	...	...	...	...	...	...
II	8,45	...	...	...	...	...	...
III	8,40	...	...	...	...	...	...
IV	7,72	4,81	0,65	0,22	0,43	0,17	2,10
08 *I*	7,87	...	...	...	...	...	...
II	7,66	...	...	...	...	...	...
III	7,51	...	...	...	...	...	...

CAPÍTULO 6 INSTITUCIONES FINANCIERAS MONETARIAS

Datos referidos a Julio de 2024

Millones de euros

	ACTIVO	Serie en cuadro y columna/ *Time series in table and column*	Instituciones financieras monetarias/ *Monetary financial institutions* A=B+C	Banco de España (Capítulo 7/ *Chapter 7*) B	Otras instituciones financieras monetarias/ *Other monetary financial institutions* (Capítulo 8/ Chapter 8) C		ASSETS
1	**A. RESIDENTES EN ESPAÑA**	**6.3/1**	**2 481 955**	**483 085**	**1 998 870**	1	**A. DOMESTIC**
2	**2. Préstamos y créditos**	**6.3/2**	**1 574 052**	**910**	**1 573 142**	2	**2. Loans**
3	2e. Del cual: euros	6.3/3	1 562 088	798	1 561 291	3	2e. Of which: euro
4	*IFM*	*6.3/4*	*344 429*	*672*	*343 757*	*4*	*MFIs*
5	2e. Del cual: euros	6.3/5	341 361	560	340 800	5	2e. Of which: euro
6	*Administraciones Públicas*	*6.3/6*	*76 660*	-	*76 660*	*6*	*General government*
7	2e. Del cual: euros	6.3/7	76 660	-	76 660	7	2e. Of which: euro
8	*Otros sectores residentes*	*6.3/8*	*1 152 964*	*237*	*1 152 726*	*8*	*Other resident sectors*
9	2e. Del cual: euros	6.3/9	1 144 068	237	1 143 831	9	2e. Of which: euro
10	**3. Valores representativos de deuda**	**6.3/10**	**824 660**	**481 999**	**342 661**	10	**3. Debt securities**
11	3e. Del cual: euros	6.3/11	824 558	481 999	342 559	11	3e. Of which: euro
12	*IFM*	*6.4/3*	*38 220*	*20 830*	*17 389*	*12*	*MFIs*
13	3e. Euros	6.4/4	38 246	20 830	17 415	13	3e. Euro
14	Del cual: hasta dos años	-	334	-	334	14	Of which: up to 2 years
15	3x. Monedas distintas del euro	-	-26	-	-26	15	3x. Other currencies
16	Del cual: hasta dos años	-	1	-	1	16	Of which: up to 2 years
17	*Administraciones Públicas*	*6.4/6*	*651 540*	*424 285*	*227 255*	*17*	*General government*
18	3e. Del cual: euros	6.4/7	651 444	424 285	227 159	18	3e. Of which: euro
19	*Otros sectores residentes*	*6.4/8*	*134 901*	*36 884*	*98 017*	*19*	*Other resident sectors*
20	3e. Del cual: euros	6.4/9	134 869	36 884	97 984	20	3e. Of which: euro
21	**4. Participaciones en Fondos de Inversión**	**6.3/12**	**898**	**-**	**898**	21	**4. Investment fund shares/units**
22	*Instituciones Financieras*	-	*898*	-	*898*	*22*	*Financial Institutions*
23	4e. Del cual: euros	-	880	-	880	23	4e. Of which: euro
24	**5. Participaciones en el capital**	**6.3/13**	**82 344**	**176**	**82 168**	24	**5. Equity**
25	*IFM*	-	*18 443*	-	*18 443*	*25*	*MFIs*
26	*Otros sectores residentes*	-	*63 901*	*176*	*63 725*	*26*	*Other resident sectors*
27	**B. RESIDENTES EN OTROS PAISES DE LA ZONA DEL EURO**	**6.5/1**	**467 768**	**17 258**	**450 510**	27	**B. OTHER EURO AREA COUNTRIES**
28	**2. Préstamos y créditos**	**6.5/2**	**299 155**	**5 859**	**293 296**	28	**2. Loans**
29	2e. Del cual: euros	6.5/3	268 776	4 818	263 958	29	2e. Of which: euro
30	*IFM*	*6.5/4*	*243 465*	*5 859*	*237 606*	*30*	*MFIs*
31	2e. Del cual: euros	6.5/5	220 986	4 818	216 168	31	2e. Of which: euro
32	*Administraciones Públicas*	*6.5/6*	*445*	-	*445*	*32*	*General government*
33	2e. Del cual: euros	6.5/7	442	-	442	33	2e. Of which: euro
34	*Otros sectores residentes*	*6.5/8*	*55 245*	-	*55 245*	*34*	*Other resident sectors*
35	2e. Del cual: euros	6.5/9	47 348	-	47 348	35	2e. Of which: euro
36	**3. Valores representativos de deuda**	**6.5/10**	**123 523**	**10 209**	**113 314**	36	**3. Debt securities**
37	3e. Del cual: euros	6.5/11	120 247	9 446	110 801	37	3e. Of which: euro
38	*IFM*	*6.6/3*	*17 787*	*877*	*16 910*	*38*	*MFIs*
39	3e. Euros	6.6/4	16 850	134	16 717	39	3e. Euro
40	Del cual: hasta dos años	-	623	-	623	40	Of which: up to 2 years
41	3x. Monedas distintas del euro	-	193	-	193	41	3x. Other currencies
42	Del cual: hasta dos años	-	53	-	53	42	Of which: up to 2 years
43	*Administraciones Públicas*	*6.6/6*	*77 114*	*5 841*	*71 273*	*43*	*General government*
44	3e. Del cual: euros	6.6/7	76 724	5 821	70 903	44	3e. Of which: euro
45	*Otros sectores residentes*	*6.6/8*	*28 623*	*3 491*	*25 132*	*45*	*Other resident sectors*
46	3e. Del cual: euros	6.6/9	26 672	3 491	23 181	46	3e. Of which: euro

July 2024 data

EUR millions

6.A Balance sheet by institutional grouping

6. MONETARY FINANCIAL INSTITUTIONS
A) Balance sheet according to the euro area returns

Datos referidos a Julio de 2024 — *Millones de euros*

		Serie en cuadro y columna/ *Time series in table and column*	Instituciones financieras monetarias/ *Monetary financial institutions*	Banco de España (Capítulo 7/ *Chapter 7*)	Otras instituciones financieras monetarias/ *Other monetary financial institutions* (Capítulo 8/ Chapter 8)		
			A=B+C	B	C		
	ACTIVO (continuación)						**ASSETS (continued)**
	B. RESIDENTES EN OTROS PAÍSES DE LA ZONA DEL EURO(continuación)						**B. OTHER EURO AREA COUNTRIES (continued)**
47	**4. Participaciones en Fondos de Inversión**	**6.5/12**	**1 230**	**-**	**1 230**	**47**	**4. Investment fund shares/units**
48	*Instituciones Financieras*	-	*1 230*	-	*1 230*	*48*	*Financial Institutions*
49	**5. Participaciones en el capital**	**6.5/14**	**43 860**	**1 190**	**42 670**	**49**	**5. Equity**
50	*IFM*	-	*6 859*	*1 190*	*5 668*	*50*	*MFIs*
51	*Otros sectores residentes*	-	*37 001*	-	*37 001*	*51*	*Other resident sectors*
52	**C. RESTO DEL MUNDO**	**6.1/4**	**510 624**	**181 229**	**329 395**	**52**	**C. REST OF THE WORLD**
53	**2. Préstamos y créditos**	**6.7/3**	**217 806**	**5 201**	**212 605**	**53**	**2. Loans**
54	2e. Del cual: euros	6.7/4	51 174	18	51 156	54	2e. Of which: euro
55	**3. Valores representativos de deuda**	**6.7/5**	**217 626**	**175 909**	**41 718**	**55**	**3. Debt securities**
56	3e. Del cual: euros	6.7/6	85 455	70 460	14 996	56	3e. Of which: euro
57	**4. Participaciones en Fondos de Inversión**	**6.7/7**	**880**	**94**	**785**	**57**	**4. Investment fund shares/units**
58	4e. Del cual: euros	-	...	-	...	58	3e. Of which: euro
59	**5. Participaciones en el capital**	**6.7/8**	**74 313**	**25**	**74 288**	**59**	**5. Equity**
60	5e. Del cual: euros	-	...	-	...	60	5e. Of which: euro
61	**D. SIN CLASIFICAR**	**6.1/5**	**514 606**	**239 265**	**275 341**	**61**	**D. UNCLASSIFIED**
62	**1. Efectivo (todas las monedas)**	**6.1/10**	**7 293**	**1**	**7 293**	**62**	**1. Cash (all currencies)**
63	1e. Del cual: euros	-	7 052	-	7 052	63	1e. Of which: euro
64	**6. Activo fijo**	**6.1/11**	**33 446**	**325**	**33 120**	**64**	**6. Fixed assets**
65	**7. Otros activos**	**6.1/12**	**473 867**	**238 939**	**234 928**	**65**	**7. Remaining assets**
66	7e. Del cual: euros	-	58 134	...	58 134	66	7e. Of which: euro
67	**TOTAL ACTIVO**	**6.1/1**	**3 974 954**	**920 838**	**3 054 116**	**67**	**TOTAL ASSETS**
68	**e Euros**	**6.1/13**	**3 106 003**	**569 231**	**2 536 772**	**68**	**e Euro**
69	**x Monedas distintas del euro**	**6.1/14**	**391 596**	**152 523**	**239 073**	**69**	**x Other currencies**
70	**s/c Sin clasificar**	**6.1/15**	**476 569**	**199 084**	**277 485**	**70**	**n/c Unclassified**

July 2024 data — *EUR millions*

Datos referidos a Julio de 2024

Millones de euros

	PASIVO	Serie en cuadro y columna/ *Time series in table and column*	Instituciones financieras monetarias/ *Monetary financial institutions* A=B+C	Banco de España (Capítulo 7/ *Chapter 7*) B	Otras instituciones financieras monetarias/ *Other monetary financial institutions* (Capítulo 8/ Chapter 8) C		LIABILITIES
1	**A. RESIDENTES EN ESPAÑA**	**6.2/2**	**2 086 265**	**238 746**	**1 847 519**	1	**A. DOMESTIC**
2	**9. Depósitos.**	**6.8/1**	**2 068 389**	**238 746**	**1 829 643**	2	**9. Deposits**
3	9e. Del cual: euros	6.8/2	2 044 522	238 746	1 805 776	3	9e. Of which: euro
4	*IFM*	*6.8/3*	*352 553*	*224 265*	*128 288*	*4*	*MFIs*
5	9e. Del cual: euros	6.8/4	349 271	224 265	125 006	5	9e. Of which: euro
6	*Administración Central*	*6.8/5*	*77 534*	*4 675*	*72 859*	*6*	*Central government*
7	9e. Del cual: euros	-	77 422	4 675	72 747	7	9e. Of which: euro
8	*Otras Administraciones Públicas*	*6.8/6*	*91 697*	*6 155*	*85 541*	*8*	*Other general government*
9	9e. Depósitos en euros	6.8/9	91 686	6 155	85 531	9	9e. Deposits in euro
10	9.1e. A la vista	-	82 619	6 155	76 463	10	9.1e. Overnight
11	9.2e. A plazo	-	9 033	-	9 033	11	9.2e. With agreed maturity
12	Del cual: hasta dos años	-	8 667	-	8 667	12	Of which: up to two years
13	9.3e. Con preaviso	-	-	-	-	13	9.3e. Redeemable at notice
14	9.4e. Cesiones temporales	-	35	-	35	14	9.4e. Repos
15	9x. Depósitos en monedas distintas del euro	-	11	-	11	15	9x. Deposits in other currencies
16	9.1x. A la vista	-	6	-	6	16	9.1x. Overnight
17	9.2x. A plazo	-	5	-	5	17	9.2x. With agreed maturity
18	Del cual: hasta dos años	-	5	-	5	18	Of which: up to two years
19	9.3x. Con preaviso	-	-	-	-	19	9.3x. Redeemable at notice
20	9.4x. Cesiones temporales	-	-	-	-	20	9.4x. Repos
21	*Otros sectores residentes*	*6.8/7*	*1 546 605*	*3 651*	*1 542 954*	*21*	*Other resident sectors*
22	9e. Depósitos en euros	6.9/2	1 526 161	3 651	1 522 510	22	9e. Deposits in euro
23	9.1e. A la vista	6.9/3	1 159 242	3 651	1 155 591	23	9.1e. Overnight
24	9.2e. A plazo	6.9/4	349 844	-	349 844	24	9.2e. With agreed maturity
25	Del cual: hasta dos años	6.9/5	225 007	-	225 007	25	Of which: up to two years
26	9.3e. Con preaviso	6.9/6	291	-	291	26	9.3e. Redeemable at notice
27	9.4e. Cesiones temporales	6.9/7	16 783	-	16 783	27	9.4e. Repos
28	9x. Depósitos en monedas distintas del euro	6.9/8	20 444	-	20 444	28	9x. Deposits in other currencies
29	9.1x. A la vista	6.9/9	14 434	-	14 434	29	9.1x. Overnight
30	9.2x. A plazo	6.9/10	6 007	-	6 007	30	9.2x. With agreed maturity
31	Del cual: hasta dos años	6.9/11	5 461	-	5 461	31	Of which: up to two years
32	9.3x. Con preaviso	6.9/12	-	-	-	32	9.3x. Redeemable at notice
33	9.4x. Cesiones temporales	6.9/13	0	-	0	33	9.4x. Repos
34	**10. Participaciones de los fondos del mercado monetario**	**-**	**17 876**	**-**	**17 876**	**34**	**10. Money market fund shares/units**
35	**B. RESIDENTES EN OTROS PAÍSES DE LA ZONA DEL EURO**	**6.2/3**	**705 143**	**433 784**	**271 359**	**35**	**B. OTHER EURO AREA COUNTRIES**
36	**9. Depósitos**	**6.10/1**	**705 072**	**433 784**	**271 288**	**36**	**9. Deposits**
37	9e. Del cual: euros	6.10/2	654 568	433 784	220 784	37	9e. Of which: euro
38	*IFM*	*6.10/3*	*625 700*	*433 784*	*191 916*	*38*	*MFIs*
39	9e. Del cual: euros	6.10/4	596 207	433 784	162 423	39	9e. Of which: euro
40	*Administración Central*	*6.10/5*	*7 378*	*-*	*7 378*	*40*	*Central government*
41	9e. Del cual: euros	-	6 779	-	6 779	41	9e. Of which: euro
42	*Otras Administraciones Públicas*	*6.10/6*	*218*	*-*	*218*	*42*	*Other general government*
43	9e. Depósitos en euros	6.10/9	218	-	218	43	9e. Deposits in euro
44	9.1e. A la vista	-	0	-	0	44	9.1e. Overnight
45	9.2e. A plazo	-	218	-	218	45	9.2e. With agreed maturity
46	Del cual: hasta dos años	-	218	-	218	46	Of which: up to two years
47	9.3e. Con preaviso	-	-	-	-	47	9.3e. Redeemable at notice
48	9.4e. Cesiones temporales	-	-	-	-	48	9.4e. Repos
49	9x. Depósitos en monedas distintas del euro	-	-	-	-	49	9x. Deposits in other currencies
50	9.1x. A la vista	-	-	-	-	50	9.1x. Overnight
51	9.2x. A plazo	-	-	-	-	51	9.2x. With agreed maturity
52	Del cual: hasta dos años	-	-	-	-	52	Of which: up to two years
53	9.3x. Con preaviso	-	-	-	-	53	9.3x. Redeemable at notice
54	9.4x. Cesiones temporales	-	-	-	-	54	9.4x. Repos

July 2024 data

EUR millions

Datos referidos a Julio de 2024 — *Millones de euros*

		Serie en cuadro y columna/ *Time series in table and column*	Instituciones financieras monetarias/ *Monetary financial institutions*	Banco de España (Capítulo 7/ *Chapter 7*)	Otras instituciones financieras monetarias/ *Other monetary financial institutions* (Capítulo 8/ Chapter 8)		
			A=B+C	B	C		
	PASIVO (continuación)						**LIABILITIES (continued)**
	B. RESIDENTES EN OTROS PAÍSES DE LA ZONA DEL EURO (continuación)						**B. OTHER EURO AREA COUNTRIES (continued)**
	9. Depósitos (continuación)						**9. Deposits (continued)**
55	*Otros sectores residentes*	*6.11/1*	*71 776*	*-*	*71 776*	*55*	*Other resident sectors*
56	9e. Depósitos en euros	6.11/2	51 364	-	51 364	56	9e. Deposits in euro
57	9.1e. A la vista	6.11/3	14 333	-	14 333	57	9.1e. Overnight
58	9.2e. A plazo	6.11/4	24 219	-	24 219	58	9.2e. With agreed maturity
59	Del cual: hasta dos años	6.11/5	12 993	-	12 993	59	Of which: up to two years
60	9.3e. Con preaviso	6.11/6	375	-	375	60	9.3e. Redeemable at notice
61	9.4e. Cesiones temporales	6.11/7	12 065	-	12 065	61	9.4e. Repos
62	9x. Depósitos en monedas distintas del euro	6.11/8	20 412	-	20 412	62	9x. Deposits in other currencies
63	9.1x. A la vista	6.11/9	795	-	795	63	9.1x. Overnight
64	9.2x. A plazo	6.11/10	16 784	-	16 784	64	9.2x. With agreed maturity
65	Del cual: hasta dos años	6.11/11	7 381	-	7 381	65	Of which: up to two years
66	9.3x. Con preaviso	6.11/12	4	-	4	66	9.3x. Redeemable at notice
67	9.4x. Cesiones temporales	6.11/13	2 829	-	2 829	67	9.4x. Repos
68	**10. Participaciones de los fondos del mercado monetario**	**-**	**71**	**-**	**71**	**68**	**10. Money market fund shares/units**
69	**C. RESTO DEL MUNDO**	**6.2/4**	**143 556**	**5 333**	**138 222**	**69**	**C. REST OF THE WORLD**
70	**9. Depósitos**	**6.12/1**	**142 229**	**5 333**	**136 895**	**70**	**9. Deposits**
71	9e. Depósitos en euros	6.12/2	66 269	666	65 603	71	9e. Deposits in euro
72	A la vista, hasta dos años y con preaviso	-	32 869	-	32 869	72	Overnight, up to 2 years and redeemable at notice
73	A plazo mayor que dos años	-	5 322	-	5 322	73	With agreed maturity over 2 years
74	Cesiones temporales	-	27 412	-	27 412	74	Repos
75	9x. Depósitos en monedas distintas del euro	-	75 960	4 668	71 292	75	9x. Deposits in other currencies
76	A la vista, hasta dos años y con preaviso	-	49 980	4 668	45 313	76	Overnight, up to 2 years and redeemable at notice
77	A plazo mayor que dos años	-	9 254	-	9 254	77	With agreed maturity over 2 years
78	Cesiones temporales	-	16 726	-	16 726	78	Repos
79	**10. Participaciones de los fondos del mercado monetario**	**-**	**1 327**	**-**	**1 327**	**79**	**10. Money market fund shares/units**
80	**D. SIN CLASIFICAR**	**6.2/5**	**1 039 992**	**242 976**	**797 016**	**80**	**D. UNCLASSIFIED**
81	**8. Billetes y monedas**	**6.2/6**	**175 583**	**175 583**	**-**	**81**	**8. Notes and coins**
82	**11. Valores representativos de deuda**	**6.2/9**	**324 038**	**-**	**324 038**	**82**	**11. Debt securities issued**
83	11e. Euros	6.12/10	243 641	-	243 641	83	11e. In euro
84	Del cual: hasta dos años	-	24 952	-	24 952	84	Of which: up to 2 years
85	11x. En monedas distintas del euro	-	80 397	-	80 397	85	11x. In other currencies
86	Del cual: hasta dos años	-	10 515	-	10 515	86	Of which: up to 2 years
87	**13. Capital y reservas**	**6.2/10**	**316 198**	**49 158**	**267 040**	**87**	**13. Capital and reserves**
88	**14. Otros pasivos**	**6.2/11**	**224 173**	**18 235**	**205 938**	**88**	**14. Remaining liabilities**
89	14e. Del cual: euros	-	61 307	-	61 307	89	14e. Of which: euro
90	**TOTAL PASIVOS**	**6.2/1**	**3 974 955**	**920 840**	**3 054 116**	**90**	**TOTAL LIABILITIES**
91	**e Euros**	**6.2/12**	**3 245 890**	**848 779**	**2 397 111**	**91**	**e Euro**
92	**x Monedas distintas del euro**	**6.2/13**	**250 013**	**19 348**	**230 665**	**92**	**x Other currencies**
93	**s/c Sin clasificar**	**6.2/14**	**479 052**	**52 713**	**426 340**	**93**	**n/c Unclassified**

July 2024 data — *EUR millions*

6. INSTITUCIONES FINANCIERAS MONETARIAS — 6.1 Activo: resumen
A) Balance según los estados de la zona del euro

mm de euros

		Total	Por residencia				Por instrumentos							Por monedas		
		=13 a 15 =6 a 12 1=2 a 5	Residentes en España (a) 2	Residentes en otros países de zona euro (b) 3	Resto del mundo (c) 4	Rúbricas no clasif. por residencia del emisor 5=10a12	Préstamos y créditos (a) 6	Valores representativos de deuda (a) 7	Participaciones en Fondos de Inversión (d) 8	Participaciones en el capital (e) 9	Efectivo 10	Activo fijo 11	Otros activos no clasificados 12	Euros 13	Monedas distintas del euro 14	Sin clasificar 15
18		3 393,8	2 403,2	251,9	305,7	433,0	1 914,5	861,0	2,1	183,2	8,7	35,0	389,3	2 766,0	196,0	431,8
19		3 396,7	2 306,1	289,5	335,5	465,6	1 892,2	838,9	3,0	197,1	9,4	41,3	414,9	2 713,4	220,3	463,0
20		3 886,1	2 755,1	311,0	353,2	466,9	2 212,7	1 016,0	3,4	187,2	8,7	40,4	417,8	3 202,2	238,1	445,9
21		4 181,0	2 964,5	321,2	420,2	475,2	2 418,4	1 095,7	2,5	189,4	8,3	36,7	430,2	3 411,1	323,0	446,9
22		4 045,7	2 696,8	363,3	456,7	528,9	2 171,3	1 162,6	2,5	180,6	7,8	35,3	485,9	3 216,6	348,8	480,3
23		3 975,1	2 541,7	428,8	483,6	521,0	2 095,8	1 163,7	2,4	192,4	8,3	34,1	478,5	3 121,6	373,1	480,4
23	*Feb*	4 004,8	2 659,5	362,1	456,7	526,5	2 116,7	1 175,0	2,2	184,6	7,1	34,9	484,5	3 180,9	343,3	480,6
	Mar	3 996,8	2 649,7	375,2	454,0	517,9	2 103,6	1 186,2	2,2	186,9	7,6	34,9	475,3	3 179,8	344,1	472,9
	Abr	3 992,9	2 627,9	390,2	448,5	526,2	2 091,2	1 183,1	2,2	190,2	7,3	34,9	484,0	3 173,3	339,1	480,4
	May	4 027,5	2 658,3	388,1	455,8	525,4	2 134,4	1 177,1	2,2	188,6	7,4	34,7	483,2	3 201,0	347,8	478,7
	Jun	3 972,2	2 580,9	404,8	459,3	527,2	2 071,7	1 182,4	2,1	188,9	7,5	34,6	485,0	3 141,5	348,4	482,3
	Jul	3 950,0	2 560,1	407,3	454,7	528,0	2 060,5	1 170,2	2,1	189,3	7,6	34,5	485,8	3 126,1	341,1	482,8
	Ago	3 931,6	2 546,2	399,4	458,4	527,5	2 041,9	1 170,3	2,2	189,8	7,6	34,4	485,5	3 105,4	344,3	481,9
	Sep	3 961,8	2 551,5	403,9	469,5	536,9	2 060,2	1 173,5	2,3	189,0	7,3	34,2	495,4	3 113,1	361,6	487,2
	Oct	3 948,2	2 538,3	406,5	468,3	535,1	2 059,9	1 162,6	2,4	188,4	7,8	34,1	493,2	3 098,8	363,9	485,5
	Nov	4 007,4	2 591,5	419,6	470,7	525,6	2 123,8	1 165,3	2,4	190,3	7,8	34,1	483,7	3 160,7	366,2	480,4
	Dic	3 975,1	2 541,7	428,8	483,6	521,0	2 095,8	1 163,7	2,4	192,4	8,3	34,1	478,5	3 121,6	373,1	480,4
24	*Ene*	3 969,1	2 546,6	432,9	483,5	506,1	2 112,4	1 154,7	2,3	193,8	7,6	34,0	464,5	3 131,7	368,7	468,7
	Feb	3 977,0	2 529,1	450,0	488,0	510,0	2 103,5	1 165,1	2,4	196,2	7,3	33,2	469,5	3 134,5	371,0	471,5
	Mar	3 964,5	2 482,5	463,6	499,2	519,2	2 068,9	1 172,2	2,3	202,0	7,7	33,7	477,8	3 104,1	380,7	479,7
	Abr	3 964,0	2 477,3	472,5	492,6	521,6	2 068,0	1 172,4	2,5	199,6	7,2	33,6	480,9	3 105,0	378,7	480,3
	May	3 961,6	2 482,4	460,5	498,5	520,1	2 065,9	1 171,1	2,7	201,9	6,9	33,5	479,7	3 099,4	381,0	481,1
	Jun	3 968,7	2 476,9	458,6	512,8	520,4	2 069,6	1 177,0	2,7	199,2	6,8	33,4	480,2	3 092,5	395,0	481,1
	Jul P	3 975,0	2 482,0	467,8	510,6	514,6	2 091,0	1 165,8	3,0	200,6	7,3	33,4	473,9	3 106,1	392,3	476,6

Véanse notas al final del capítulo

6. INSTITUCIONES FINANCIERAS MONETARIAS — 6.2 Pasivo: resumen
A) Balance según los estados de la zona del euro

mm de euros

		Total	Por residencia				Por instrumentos						Por monedas		
		1=12 a 14 = 6 a 11 = 2 a 5	Residentes en España 2	Residentes en otros países de la zona euro (b) 3	Resto del mundo (a) 4	Rúbricas no clasificadas por residencia del tenedor (a) 5=6+9a12	Billetes y monedas 6	Depósitos 7	Participaciones en fondos del mercado monetario 8	Valores representativos de deuda emitidos 9	Capital y reservas 10	Otros pasivos no clasificados 11	Euros 12	Monedas distintas del euro 13	Sin clasificar 14
18		3 393,8	1 849,3	553,6	118,2	872,7	147,0	2 514,3	6,8	230,0	308,3	187,4	2 811,9	128,2	453,7
19		3 396,7	1 828,3	557,1	103,8	907,5	147,3	2 485,5	3,8	247,2	314,5	198,4	2 791,2	140,0	465,5
20		3 886,1	2 227,3	648,8	96,1	914,0	162,3	2 967,6	4,6	249,4	308,1	194,1	3 295,0	138,5	452,6
21		4 181,0	2 457,9	670,0	101,0	952,1	174,4	3 224,5	4,5	269,5	308,7	199,4	3 545,1	180,7	455,2
22		4 045,7	2 191,4	735,2	118,9	1 000,2	177,6	3 040,2	5,2	281,1	306,7	234,8	3 358,6	215,5	471,6
23		3 975,1	2 101,1	708,7	135,7	1 029,6	175,8	2 935,1	10,5	321,9	310,7	221,1	3 261,5	247,4	466,2
23	*Feb*	4 004,8	2 146,9	723,1	121,8	1 013,0	174,1	2 986,3	5,4	293,8	306,6	238,6	3 306,3	225,0	473,5
	Mar	3 996,8	2 137,3	736,1	120,6	1 002,7	174,5	2 988,2	5,9	291,2	303,8	233,2	3 317,8	211,2	467,8
	Abr	3 992,9	2 137,3	731,0	123,4	1 001,2	175,3	2 985,4	6,2	292,6	304,2	229,2	3 313,0	215,8	464,2
	May	4 027,5	2 159,7	726,2	125,9	1 015,8	175,3	3 005,2	6,6	300,8	305,7	234,0	3 330,5	227,3	469,7
	Jun	3 972,2	2 090,3	715,7	132,0	1 034,2	175,6	2 930,8	7,1	305,3	305,2	248,1	3 263,7	225,7	482,8
	Jul	3 950,0	2 071,7	714,9	127,9	1 035,5	175,9	2 907,0	7,6	307,1	305,6	246,8	3 245,2	223,7	481,2
	Ago	3 931,6	2 074,3	702,8	128,0	1 026,4	175,2	2 897,3	7,9	311,3	307,3	232,7	3 234,4	227,7	469,6
	Sep	3 961,8	2 092,3	695,6	137,8	1 036,2	174,7	2 917,3	8,3	315,7	305,2	240,6	3 249,7	240,0	472,1
	Oct	3 948,2	2 092,5	688,3	130,8	1 036,6	174,3	2 902,4	9,3	318,1	306,1	238,1	3 236,5	238,5	473,1
	Nov	4 007,4	2 145,4	677,5	145,0	1 039,4	173,8	2 957,9	10,0	326,8	305,3	233,5	3 289,4	247,6	470,4
	Dic	3 975,1	2 101,1	708,7	135,7	1 029,6	175,8	2 935,1	10,5	321,9	310,7	221,1	3 261,5	247,4	466,2
24	*Ene*	3 969,1	2 107,6	663,3	151,6	1 046,6	173,3	2 910,8	11,7	331,3	313,5	228,4	3 240,4	250,4	478,3
	Feb	3 977,0	2 110,5	687,7	146,2	1 032,5	173,1	2 931,4	13,0	325,9	312,7	220,8	3 263,2	245,0	468,8
	Mar	3 964,5	2 071,4	711,4	139,5	1 042,2	173,9	2 907,7	14,6	333,5	310,4	224,4	3 248,4	246,3	469,8
	Abr	3 964,0	2 061,9	712,6	141,5	1 048,0	174,1	2 900,0	16,0	334,9	312,1	226,9	3 251,2	239,2	473,6
	May	3 961,6	2 066,6	722,8	139,0	1 033,1	174,3	2 911,3	17,3	327,6	311,7	219,5	3 248,8	245,6	467,2
	Jun	3 968,7	2 080,9	723,2	130,2	1 034,4	175,0	2 915,9	18,4	322,3	314,9	222,2	3 249,0	245,8	474,0
	Jul P	3 975,0	2 086,3	705,1	143,6	1 040,0	175,6	2 915,7	19,3	324,0	316,2	224,2	3 245,9	250,0	479,1

Véanse notas al final del capítulo

6. INSTITUCIONES FINANCIERAS MONETARIAS
A) Balance según los estados de la zona del euro

6.3 Activo. Residentes en España

mm de euros

		Total	Préstamos y créditos								Valores representativos de deuda		Participaciones en Fondos de Inversión	Participaciones en el capital
			Del cual		IFM total	Del cual	AAPP total	Del cual	Otros sectores residentes total	Del cual	Del cual			
			Total	Euros		Euros		Euros		Euros	Total (a)	Euros	(b)	(c)
		1=2+10+ +12+13	2=4+6+8	3=5+7+9	4	5	6	7	8	9	10	11	12	13
18		2 403,2	1 664,9	1 645,1	419,3	413,3	69,0	68,9	1 176,6	1 162,9	663,9	663,8	0,6	73,9
19		2 306,1	1 589,9	1 569,5	363,8	356,5	66,9	66,9	1 159,2	1 146,0	636,4	636,2	0,6	79,3
20		2 755,1	1 900,5	1 883,0	625,8	619,3	77,3	77,3	1 197,4	1 186,5	779,1	779,0	2,2	73,3
21		2 964,5	2 055,5	2 036,9	779,3	772,2	81,6	81,6	1 194,7	1 183,2	829,9	829,8	0,9	78,1
22		2 696,8	1 762,1	1 742,7	492,4	484,1	82,0	82,0	1 187,6	1 176,6	856,8	856,7	0,8	77,2
23		2 541,7	1 625,0	1 610,5	397,4	392,1	79,2	79,2	1 148,5	1 139,3	834,7	834,6	0,9	81,1
23	*Feb*	2 659,5	1 727,0	1 711,1	475,3	469,9	80,5	80,5	1 171,2	1 160,6	853,0	852,9	0,8	78,7
	Mar	2 649,7	1 705,5	1 690,1	448,2	442,9	83,1	83,1	1 174,2	1 164,1	863,2	863,1	0,8	80,2
	Abr	2 627,9	1 687,3	1 673,0	433,4	429,1	82,3	82,3	1 171,6	1 161,5	857,9	857,8	0,8	81,9
	May	2 658,3	1 724,3	1 709,2	476,5	471,1	83,9	83,9	1 163,9	1 154,2	851,4	851,3	0,8	81,8
	Jun	2 580,9	1 643,4	1 629,3	381,2	376,7	85,9	85,9	1 176,3	1 166,8	855,3	855,1	0,8	81,5
	Jul	2 560,1	1 637,0	1 623,0	389,6	385,0	81,8	81,8	1 165,6	1 156,1	841,3	841,2	0,8	81,0
	Ago	2 546,2	1 623,5	1 609,4	387,6	383,7	81,0	81,0	1 154,9	1 144,7	840,8	840,7	0,8	81,0
	Sep	2 551,5	1 624,4	1 609,3	389,5	384,3	80,7	80,7	1 154,2	1 144,3	845,1	844,9	0,8	81,2
	Oct	2 538,3	1 623,8	1 609,1	396,2	391,1	78,5	78,5	1 149,1	1 139,5	832,8	832,6	0,8	80,9
	Nov	2 591,5	1 671,3	1 657,0	435,6	430,7	78,0	78,0	1 157,7	1 148,2	837,7	837,6	0,8	81,6
	Dic	2 541,7	1 625,0	1 610,5	397,4	392,1	79,2	79,2	1 148,5	1 139,3	834,7	834,6	0,9	81,1
24	*Ene*	2 546,6	1 636,8	1 623,6	420,2	416,0	78,7	78,7	1 137,9	1 128,9	828,0	827,9	0,8	81,0
	Feb	2 529,1	1 615,0	1 602,2	398,3	394,5	79,0	79,0	1 137,7	1 128,8	831,2	831,1	0,9	82,0
	Mar	2 482,5	1 563,4	1 551,5	340,7	337,8	79,1	79,1	1 143,6	1 134,7	834,7	834,6	0,9	83,5
	Abr	2 477,3	1 562,7	1 550,7	340,4	337,5	79,4	79,4	1 142,9	1 133,8	830,7	830,6	0,9	82,9
	May	2 482,4	1 569,5	1 557,6	346,3	343,4	81,0	81,0	1 142,2	1 133,2	829,3	829,2	0,9	82,7
	Jun	2 476,9	1 560,6	1 548,2	316,6	313,2	83,5	83,5	1 160,4	1 151,5	833,2	833,1	0,9	82,2
	Jul P	2 482,0	1 574,1	1 562,1	344,4	341,4	76,7	76,7	1 153,0	1 144,1	824,7	824,6	0,9	82,3

Véanse notas al final del capítulo

6. INSTITUCIONES FINANCIERAS MONETARIAS
A) Balance según los estados de la zona del euro

6.4 Activo. Residentes en España: detalle de valores representativos de deuda

mm de euros

		Total	Del cual	IFM			AAPP		Otros sectores residentes	
			Euros	Del cual			Del cual		Del cual	
				Total	Euros	Hasta dos años	Total	Euros	Total	Euros
		1=3+6+8	2=4+7+9	3	4	5	6	7	8	9
18		663,9	663,8	29,1	29,1	1,8	446,8	446,7	188,0	187,9
19		636,4	636,2	30,8	30,8	1,3	423,9	423,8	181,6	181,5
20		779,1	779,0	34,0	34,0	1,0	543,2	543,1	201,9	201,9
21		829,9	829,8	34,6	34,6	0,8	638,1	638,0	157,2	157,2
22		856,8	856,7	35,8	35,8	0,2	675,9	675,8	145,2	145,1
23		834,7	834,6	40,4	40,4	0,3	656,0	655,9	138,4	138,3
23	*Feb*	853,0	852,9	37,2	37,2	0,3	674,5	674,4	141,3	141,3
	Mar	863,2	863,1	38,5	38,5	0,2	681,7	681,6	143,1	143,0
	Abr	857,9	857,8	38,5	38,5	0,2	677,3	677,2	142,2	142,1
	May	851,4	851,3	39,6	39,6	0,2	671,2	671,1	140,6	140,5
	Jun	855,3	855,1	40,2	40,2	0,2	673,6	673,5	141,4	141,4
	Jul	841,3	841,2	40,3	40,3	0,4	661,1	661,0	139,9	139,8
	Ago	840,8	840,7	40,5	40,5	0,5	661,4	661,3	138,9	138,8
	Sep	845,1	844,9	40,6	40,6	0,5	667,8	667,7	136,7	136,6
	Oct	832,8	832,6	40,4	40,4	0,5	656,8	656,7	135,6	135,5
	Nov	837,7	837,6	41,0	41,0	0,6	657,3	657,2	139,5	139,4
	Dic	834,7	834,6	40,4	40,4	0,3	656,0	655,9	138,4	138,3
24	*Ene*	828,0	827,9	40,5	40,5	0,3	649,3	649,2	138,2	138,1
	Feb	831,2	831,1	40,2	40,2	0,3	655,5	655,4	135,6	135,5
	Mar	834,7	834,6	39,4	39,4	0,3	659,7	659,6	135,6	135,6
	Abr	830,7	830,6	39,3	39,4	0,2	656,9	656,8	134,4	134,4
	May	829,3	829,2	38,9	38,9	0,3	656,0	656,0	134,4	134,4
	Jun	833,2	833,1	38,2	38,2	0,3	658,6	658,5	136,4	136,4
	Jul P	824,7	824,6	38,2	38,2	0,3	651,5	651,4	134,9	134,9

6. INSTITUCIONES FINANCIERAS MONETARIAS
A) Balance según los estados de la zona del euro

6.5 Activo. Residentes en otros países de la zona euro

mm de euros

	Total	Préstamos y créditos								Valores representativos de deuda		Participaciones en Fondos de Inversión (b)	Participaciones en el capital (c)
		Del cual		Del cual		Del cual		Del cual		Del cual			
		Total	Euros	IFM total	Euros	AAPP total	Euros	Otros sectores residentes total	Euros	Total (a)	Euros		
	2+10+ 1=12+13	2=4+6+8	3=5+7+9	4	5	6	7	8	9	10	11	12	13
18	251,9	133,1	117,6	93,5	82,5	0,1	0,1	39,6	35,0	85,0	80,2	0,6	33,1
19	289,5	166,3	150,8	114,2	103,4	0,2	0,2	51,9	47,2	86,0	81,3	0,4	36,9
20	311,0	166,9	150,7	119,4	107,4	0,2	0,2	47,3	43,0	99,6	96,2	0,6	43,9
21	321,2	186,9	163,5	131,3	112,7	0,3	0,3	55,2	50,5	90,4	85,8	0,9	43,0
22	363,3	220,8	198,1	158,2	140,4	0,5	0,5	62,1	57,2	105,8	102,6	0,9	35,8
23	428,8	275,4	245,9	215,5	192,1	0,5	0,4	59,4	53,3	113,2	110,1	1,1	39,2
23 *Feb*	362,1	213,5	193,4	160,4	145,4	0,5	0,5	52,7	47,6	111,5	108,6	0,9	36,3
Mar	375,2	226,6	205,3	171,2	155,0	0,5	0,5	54,9	49,8	110,7	107,9	0,9	37,0
Abr	390,2	236,2	214,3	184,1	167,6	0,4	0,4	51,6	46,3	114,1	111,6	0,9	39,0
May	388,1	238,3	216,2	185,6	168,8	0,4	0,4	52,2	46,9	112,0	109,4	0,8	36,9
Jun	404,8	254,8	230,6	197,3	178,5	0,4	0,4	57,1	51,6	112,2	109,5	0,9	36,9
Jul	407,3	255,4	233,7	200,4	184,5	0,5	0,5	54,5	48,8	113,8	110,9	0,9	37,2
Ago	399,4	248,1	225,5	194,6	177,8	0,5	0,5	53,0	47,2	112,7	109,8	0,9	37,7
Sep	403,9	256,6	230,7	200,8	181,3	0,5	0,5	55,3	48,8	109,3	106,4	1,0	37,0
Oct	406,5	257,5	232,5	201,7	182,9	0,5	0,5	55,3	49,1	111,0	107,9	1,0	37,1
Nov	419,6	269,4	241,1	211,9	189,8	0,5	0,5	57,0	50,8	111,3	108,2	1,0	37,9
Dic	428,8	275,4	245,9	215,5	192,1	0,5	0,4	59,4	53,3	113,2	110,1	1,1	39,2
24 *Ene*	432,9	277,6	250,5	221,2	200,5	0,5	0,5	56,0	49,5	114,1	111,0	1,0	40,3
Feb	450,0	287,3	260,8	230,3	210,3	0,4	0,4	56,5	50,1	119,9	116,8	1,1	41,7
Mar	463,6	296,8	267,1	235,5	212,4	0,4	0,4	60,9	54,2	121,6	118,6	1,0	44,2
Abr	472,5	302,6	275,4	240,4	219,9	1,2	1,2	60,9	54,2	125,7	122,6	1,0	43,2
May	460,5	289,7	262,2	232,6	211,9	0,4	0,4	56,6	49,8	125,1	122,0	1,1	44,7
Jun	458,6	288,7	258,4	233,1	209,4	0,4	0,4	55,2	48,5	125,8	122,5	1,1	43,0
Jul P	467,8	299,2	270,1	243,5	221,0	0,4	0,4	55,2	48,6	123,5	120,2	1,2	43,9

Véanse notas al final del capítulo

6. INSTITUCIONES FINANCIERAS MONETARIAS
A) Balance según los estados de la zona del euro

6.6 Activo.Residentes en otros países de la zona euro: detalle de valores representativos de deuda

mm de euros

	Total	Del cual	IFM			AAPP		Otros sectores residentes	
		Euros	Del cual			Del cual		Del cual	
			Total	Euros	Hasta dos años	Total	Euros	Total	Euros
	1=3+6+8	2=4+7+9	3	4	5	6	7	8	9
18	85,0	80,2	4,8	3,6	0,1	63,2	63,0	17,1	13,6
19	86,0	81,3	7,1	5,7	0,2	59,4	59,1	19,5	16,5
20	99,6	96,2	8,1	7,0	0,2	69,4	69,0	22,1	20,2
21	90,4	85,8	10,1	8,6	0,9	56,3	55,6	24,0	21,6
22	105,8	102,6	11,0	10,2	0,2	67,6	67,3	27,2	25,1
23	113,2	110,1	14,5	13,7	0,3	69,1	68,8	29,6	27,6
23 *Feb*	111,5	108,6	12,0	11,6	0,1	72,3	71,9	27,2	25,1
Mar	110,7	107,9	12,1	11,8	0,2	70,6	70,2	28,0	25,9
Abr	114,1	111,6	12,2	11,8	0,3	74,6	74,3	27,4	25,5
May	112,0	109,4	12,9	12,5	0,3	71,8	71,5	27,3	25,4
Jun	112,2	109,5	13,4	12,9	0,2	70,8	70,5	28,0	26,1
Jul	113,8	110,9	13,7	13,1	0,3	72,0	71,7	28,1	26,2
Ago	112,7	109,8	13,8	13,1	0,3	71,1	70,8	27,8	26,0
Sep	109,3	106,4	13,9	13,2	0,2	67,6	67,3	27,8	25,9
Oct	111,0	107,9	13,6	12,9	0,2	69,3	68,9	28,1	26,1
Nov	111,3	108,2	14,0	13,2	0,3	68,3	68,0	29,0	27,0
Dic	113,2	110,1	14,5	13,7	0,3	69,1	68,8	29,6	27,6
24 *Ene*	114,1	111,0	14,7	13,9	0,3	70,3	70,0	29,1	27,1
Feb	119,9	116,8	15,4	14,6	0,4	75,1	74,8	29,5	27,5
Mar	121,6	118,6	16,4	15,5	0,3	75,8	75,5	29,4	27,6
Abr	125,7	122,6	16,6	15,7	0,3	79,1	78,7	30,0	28,1
May	125,1	122,0	17,2	16,3	0,4	80,3	80,0	27,6	25,8
Jun	125,8	122,5	17,5	16,5	0,6	80,1	79,7	28,2	26,3
Jul P	123,5	120,2	17,8	16,9	0,7	77,1	76,7	28,6	26,7

6. INSTITUCIONES FINANCIERAS MONETARIAS
A) Balance según los estados de la zona del euro

6.7 Activo. Resto del mundo

mm de euros

		Total	Del cual Euros	Préstamos y créditos Total	Préstamos y créditos Del cual Euros	Valores representativos de deuda Total	Valores representativos de deuda Del cual Euros	Participaciones en Fondos de Inversión (a)	Participaciones en el capital (b)
		1=3+5+7	2	3	4	5	6	7	8
18		305,7	93,9	116,4	35,9	112,1	58,0	0,9	76,3
19		335,5	97,8	136,0	36,6	116,6	61,2	2,0	80,9
20		353,2	109,3	145,4	36,1	137,3	73,2	0,6	69,9
21		420,2	119,8	176,0	37,9	175,3	81,9	0,7	68,2
22		456,7	124,8	188,4	37,4	199,9	87,4	0,9	67,5
23		483,6	131,3	195,4	43,2	215,7	88,0	0,5	72,0
23	*Feb*	456,7	127,7	176,1	39,0	210,5	88,7	0,5	69,5
	Mar	454,0	125,7	171,4	37,3	212,3	88,5	0,6	69,7
	Abr	448,5	124,8	167,8	37,1	211,0	87,6	0,5	69,2
	May	455,8	124,9	171,8	36,3	213,6	88,7	0,6	69,8
	Jun	459,3	127,3	173,5	37,8	214,9	89,5	0,4	70,4
	Jul	454,7	126,9	168,1	37,3	215,1	89,6	0,4	71,1
	Ago	458,4	129,3	170,3	39,6	216,8	89,6	0,4	71,0
	Sep	469,5	128,1	179,2	38,9	219,1	89,3	0,4	70,6
	Oct	468,3	124,9	178,6	36,2	218,8	88,7	0,5	70,3
	Nov	470,7	126,2	183,1	38,9	216,3	87,3	0,5	70,7
	Dic	483,6	131,3	195,4	43,2	215,7	88,0	0,5	72,0
24	*Ene*	483,5	131,9	198,0	45,2	212,6	86,8	0,5	72,4
	Feb	488,0	133,1	201,2	46,6	213,9	86,6	0,4	72,4
	Mar	499,2	136,8	208,7	49,8	215,9	87,0	0,4	74,3
	Abr	492,6	131,5	202,7	47,0	216,0	84,5	0,6	73,4
	May	498,5	133,9	206,8	48,9	216,7	85,0	0,7	74,4
	Jun	512,8	137,9	220,3	52,8	218,0	85,1	0,7	73,8
	Jul P	510,6	136,6	217,8	51,2	217,6	85,5	0,9	74,3

6. INSTITUCIONES FINANCIERAS MONETARIAS
A) Balance según los estados de la zona del euro

6.8 Pasivo. Depósitos de los residentes en España: por sectores y por instrumentos de los depósitos de las Otras Administraciones Públicas

mm de euros

		Por sectores: Total	Del cual Euros	IFM Total	IFM Del cual Euros	AAPP: Administración Central	AAPP: Otras Administraciones Públicas	Otros sectores residentes	Otras Administraciones Públicas: por instrumentos: Total	Del cual Euros	A la vista	Del cual A plazo total	Del cual Hasta dos años	Con preaviso	Cesiones temporales
		1=3+5a7	2	3	4	5	6=8	7	8=10+11+ +13+14	9	10	11	12	13	14
18		1 842,6	1 821,6	419,2	413,7	34,4	56,4	1 332,6	56,4	56,4	51,6	4,8	4,1	-	0,1
19		1 824,6	1 800,2	364,6	358,0	29,5	54,4	1 376,0	54,4	54,4	50,3	4,1	3,6	-	0,1
20		2 222,8	2 196,5	625,1	619,8	30,7	67,6	1 499,3	67,6	67,6	64,7	2,8	2,4	-	0,1
21		2 453,5	2 426,6	777,4	773,4	47,3	85,4	1 543,5	85,4	85,4	82,1	3,1	1,9	-	0,2
22		2 186,2	2 159,3	493,0	487,8	68,1	79,3	1 545,8	79,3	79,2	71,9	7,3	5,7	-	0,0
23		2 090,7	2 063,8	404,8	399,3	67,1	80,2	1 538,6	80,2	80,2	72,0	8,2	7,7	-	0,0
23	*Feb*	2 141,6	2 117,0	478,6	473,6	88,2	75,8	1 499,0	75,8	75,8	68,2	7,5	6,2	-	0,0
	Mar	2 131,5	2 105,6	453,8	448,6	96,8	78,2	1 502,8	78,2	78,2	69,2	9,0	8,0	-	0,0
	Abr	2 131,1	2 106,8	438,7	434,4	121,6	77,1	1 493,7	77,1	77,1	68,0	9,1	8,2	-	0,0
	May	2 153,2	2 127,1	484,5	478,8	98,1	76,8	1 493,7	76,8	76,7	67,0	9,7	8,9	-	0,0
	Jun	2 083,3	2 058,3	390,2	385,3	95,1	86,1	1 511,9	86,1	86,1	76,6	9,4	8,7	-	0,0
	Jul	2 064,2	2 039,3	397,8	392,9	82,7	89,0	1 494,6	89,0	89,0	79,2	9,9	9,3	-	0,0
	Ago	2 066,6	2 042,6	394,3	390,1	88,8	90,8	1 492,7	90,8	90,7	79,9	10,8	10,3	-	0,0
	Sep	2 084,0	2 059,9	396,7	391,2	95,9	90,2	1 501,3	90,2	90,2	79,2	10,9	10,4	-	0,0
	Oct	2 083,4	2 059,4	403,5	398,1	105,1	88,3	1 486,4	88,3	88,3	77,5	10,8	10,3	-	0,0
	Nov	2 135,5	2 110,7	443,0	437,5	83,9	102,1	1 506,5	102,1	102,1	93,1	8,9	8,4	-	0,0
	Dic	2 090,7	2 063,8	404,8	399,3	67,1	80,2	1 538,6	80,2	80,2	72,0	8,2	7,7	-	0,0
24	*Ene*	2 096,1	2 072,1	429,1	424,6	76,5	74,2	1 516,4	74,2	74,1	65,6	8,5	8,1	-	0,0
	Feb	2 098,0	2 074,9	407,6	403,8	99,6	76,4	1 514,3	76,4	76,3	67,8	8,5	8,0	-	0,0
	Mar	2 057,5	2 034,5	351,0	347,8	104,5	72,6	1 529,5	72,6	72,6	64,0	8,5	8,1	-	0,0
	Abr	2 046,8	2 024,2	350,7	347,5	108,2	71,5	1 516,4	71,5	71,5	63,2	8,3	7,9	-	0,0
	May	2 050,6	2 028,0	356,2	353,1	90,5	71,0	1 532,9	71,0	70,9	62,5	8,4	8,0	-	0,0
	Jun	2 063,8	2 040,6	326,7	323,2	80,3	84,3	1 572,5	84,3	84,3	75,7	8,5	8,1	-	0,1
	Jul P	2 068,4	2 044,5	352,6	349,3	77,5	91,7	1 546,6	91,7	91,7	82,6	9,0	8,7	-	0,0

6. INSTITUCIONES FINANCIERAS MONETARIAS
A) Balance según los estados de la zona del euro

6.9 Pasivo. Depósitos de los residentes en España: detalle de otros sectores residentes

mm de euros

		Total	Depósitos en euros						Depósitos en monedas distintas del euro					
			Total	A la vista	Del cual: A plazo total	Del cual: Hasta dos años	Con preaviso	Cesiones temporales	Total	A la vista	Del cual: A plazo total	Del cual: Hasta dos años	Con preaviso	Cesiones temporales
		1=2+8	2=3+4+6+7	3	4	5	6	7	8=9+10+ +12+13	9	10	11	12	13
18		1 332,6	1 317,2	922,1	372,4	177,8	0,1	22,6	15,4	10,0	5,4	5,0	-	-
19		1 376,0	1 358,4	1 010,4	329,1	150,0	0,3	18,5	17,7	12,7	5,0	4,6	-	-
20		1 499,3	1 478,4	1 150,2	307,1	121,4	0,1	20,9	21,0	16,6	4,4	4,1	-	-
21		1 543,5	1 520,7	1 250,2	250,2	86,9	0,1	20,1	22,8	19,1	3,7	2,9	-	-
22		1 545,8	1 524,2	1 281,2	231,3	86,7	0,1	11,7	21,6	16,1	5,4	4,5	-	0,0
23		1 538,6	1 517,3	1 182,2	321,5	187,8	0,1	13,5	21,3	15,4	5,9	5,1	-	0,0
23	*Feb*	1 499,0	1 479,5	1 235,7	230,4	89,9	0,1	13,2	19,5	14,0	5,5	4,9	-	0,0
	Mar	1 502,8	1 482,2	1 229,4	240,9	100,0	0,1	11,8	20,6	14,3	6,3	5,6	-	0,0
	Abr	1 493,7	1 473,8	1 213,2	247,3	107,9	0,1	13,1	20,0	13,8	6,2	5,4	-	0,0
	May	1 493,7	1 473,5	1 205,0	255,4	118,0	0,1	13,0	20,2	13,9	6,3	5,7	-	0,0
	Jun	1 511,9	1 491,9	1 212,7	266,3	128,2	0,1	12,8	20,0	13,9	6,1	5,4	-	0,0
	Jul	1 494,6	1 474,7	1 187,5	274,7	138,1	0,1	12,4	19,9	13,6	6,3	5,6	-	0,0
	Ago	1 492,7	1 473,1	1 181,0	280,2	144,7	0,1	11,8	19,6	13,4	6,3	5,5	-	0,0
	Sep	1 501,3	1 482,8	1 183,6	287,4	153,4	0,1	11,6	18,5	12,5	6,0	5,3	-	0,0
	Oct	1 486,4	1 468,0	1 158,6	295,3	163,7	0,1	14,0	18,4	12,2	6,2	5,4	-	0,0
	Nov	1 506,5	1 487,3	1 163,8	309,3	173,9	0,1	14,0	19,2	13,2	6,0	5,3	-	0,0
	Dic	1 538,6	1 517,3	1 182,2	321,5	187,8	0,1	13,5	21,3	15,4	5,9	5,1	-	0,0
24	*Ene*	1 516,4	1 496,9	1 154,9	326,4	194,7	0,1	15,5	19,5	13,4	6,1	5,5	-	0,0
	Feb	1 514,3	1 495,3	1 148,1	331,5	201,3	0,1	15,6	19,0	13,2	5,8	5,5	-	0,0
	Mar	1 529,5	1 509,8	1 161,1	335,3	206,6	0,1	13,3	19,7	14,0	5,6	5,2	-	0,0
	Abr	1 516,4	1 497,2	1 145,9	334,9	209,8	0,2	16,1	19,2	13,3	5,9	5,5	-	0,0
	May	1 532,9	1 513,5	1 153,6	341,7	216,1	0,2	18,0	19,4	13,4	6,0	5,6	-	0,0
	Jun	1 572,5	1 553,0	1 187,7	348,6	221,6	0,3	16,4	19,5	13,7	5,8	5,3	-	0,0
	Jul P	1 546,6	1 526,2	1 159,2	349,8	225,0	0,3	16,8	20,4	14,4	6,0	5,5	-	0,0

6. INSTITUCIONES FINANCIERAS MONETARIAS
A) Balance según los estados de la zona del euro

6.10 Pasivo. Depósitos de residentes en otros países de la zona euro: por sectores y por instrumentos de las Otras Administraciones Públicas

mm de euros

		Por sectores							Otras Administraciones Públicas: por instrumentos						
		Total	Del cual: Euros	IFM: Total	IFM: Del cual: Euros	AAPP: Administración Central	AAPP: Otras Administraciones Públicas	Otros sectores residentes (a)	Total	Del cual: Euros	A la vista	Del cual: A plazo total	Del cual: Hasta dos años	Con preaviso	Cesiones temporales
		1=3+5a7	2	3	4	5	6=8	7	8=10+11 +13+14	9	10	11	12	13	14
18		553,6	530,8	518,3	502,6	0,0	0,0	35,3	0,0	0,0	0,0	-	-	-	-
19		557,1	529,4	524,2	504,3	0,0	0,0	33,0	0,0	0,0	0,0	-	-	-	-
20		648,8	625,4	607,9	593,9	0,1	0,0	40,8	0,0	0,0	0,0	-	-	-	-
21		670,0	639,7	623,7	606,2	0,1	0,0	46,2	0,0	0,0	0,0	-	-	-	-
22		735,1	694,4	657,2	637,1	3,4	0,0	74,5	0,0	0,0	0,0	0,0	0,0	-	-
23		708,7	662,4	613,0	586,1	6,1	0,2	89,3	0,2	0,2	0,2	0,0	0,0	-	-
23	*Feb*	723,0	680,2	652,1	627,7	2,8	0,0	68,1	0,0	0,0	0,0	0,0	0,0	-	-
	Mar	736,1	696,7	660,2	638,1	1,9	0,1	74,0	0,1	0,1	0,0	0,1	0,1	-	-
	Abr	731,0	688,4	658,5	632,9	1,8	0,1	70,6	0,1	0,1	0,0	0,1	0,1	-	-
	May	726,2	676,9	651,7	621,8	1,8	0,1	72,6	0,1	0,1	0,0	0,1	0,1	-	-
	Jun	715,6	670,2	644,4	617,1	2,8	0,1	68,3	0,1	0,1	0,0	0,1	0,1	-	-
	Jul	714,9	669,7	642,2	614,8	3,5	0,1	69,2	0,1	0,1	0,0	0,1	0,1	-	-
	Ago	702,8	657,2	630,1	602,8	3,9	0,1	68,8	0,1	0,1	0,0	0,1	0,1	-	-
	Sep	695,6	648,0	611,4	583,1	5,6	0,1	78,6	0,1	0,1	0,0	0,1	0,1	-	-
	Oct	688,3	639,7	598,9	570,7	8,5	0,6	80,3	0,6	0,6	0,0	0,6	0,6	-	-
	Nov	677,5	631,4	589,4	563,2	5,0	0,3	82,9	0,3	0,3	0,0	0,3	0,3	-	-
	Dic	708,7	662,4	613,0	586,1	6,1	0,2	89,3	0,2	0,2	0,2	0,0	0,0	-	-
24	*Ene*	663,2	617,0	573,3	546,3	9,3	0,2	80,4	0,2	0,2	0,0	0,2	0,2	-	-
	Feb	687,6	639,8	603,2	574,9	6,9	0,2	77,3	0,2	0,2	0,0	0,2	0,2	-	-
	Mar	711,3	665,6	629,3	602,5	7,1	0,5	74,3	0,5	0,5	0,0	0,2	0,2	-	0,3
	Abr	712,6	666,7	633,3	605,0	6,7	0,0	72,6	0,0	0,0	0,0	0,0	0,0	-	-
	May	722,8	676,3	644,9	618,0	7,0	0,2	70,7	0,2	0,2	0,0	0,2	0,2	-	-
	Jun	723,2	674,2	647,4	619,7	5,8	0,2	69,7	0,2	0,2	0,0	0,2	0,2	-	-
	Jul P	705,1	654,6	625,7	596,2	7,4	0,2	71,8	0,2	0,2	0,0	0,2	0,2	-	-

Véanse notas al final del capítulo

6. INSTITUCIONES FINANCIERAS MONETARIAS
A) Balance según los estados de la zona del euro

6.11 Pasivo. Depósitos de residentes en otros países de la zona euro: detalle de otros sectores residentes

mm de euros

		Total	Depósitos en euros						Depósitos en monedas distintas del euro					
			Total	A la vista	Del cual: A plazo total	Del cual: Hasta dos años	Con preaviso	Cesiones temporales	Total	A la vista	Del cual: A plazo total	Del cual: Hasta dos años	Con preaviso	Cesiones temporales
		1=2+8	3+ 2=4+6+7+	3	4	5	6	7	9+10 8=+12+13	9	10	11	12	13
18		35,3	28,2	9,7	16,8	9,6	0,3	1,4	7,1	0,4	6,5	3,6	0,0	0,2
19		33,0	25,1	9,3	12,7	5,3	0,7	2,4	7,8	0,4	7,1	3,7	0,0	0,3
20		40,8	31,4	11,4	15,2	9,1	0,3	4,4	9,4	0,9	8,3	4,2	0,0	0,2
21		46,2	33,4	13,4	13,0	6,8	0,3	6,6	12,8	0,8	11,4	5,4	0,0	0,5
22		74,5	54,5	15,7	30,5	23,5	0,2	8,2	20,0	1,1	18,2	11,2	0,0	0,7
23		89,3	70,7	14,1	35,4	24,4	0,2	20,9	18,7	0,9	16,0	7,9	0,0	1,7
23	*Feb*	68,1	50,3	13,7	30,9	19,8	0,2	5,5	17,8	1,6	14,7	7,3	0,0	1,5
	Mar	74,0	57,4	15,5	33,1	22,3	0,2	8,7	16,5	1,0	14,2	6,9	0,0	1,4
	Abr	70,6	54,3	13,3	33,6	22,7	0,1	7,3	16,3	1,0	14,0	6,7	0,0	1,3
	May	72,6	53,8	12,7	30,1	19,3	0,1	10,8	18,8	1,3	15,3	7,7	0,0	2,2
	Jun	68,3	50,8	13,7	31,1	20,3	0,1	5,8	17,5	0,9	14,1	6,7	0,0	2,5
	Jul	69,2	52,0	12,8	30,1	18,7	0,1	9,0	17,2	1,0	14,0	6,5	0,0	2,2
	Ago	68,8	51,0	13,5	30,2	18,8	0,1	7,2	17,8	1,2	14,7	7,0	0,0	1,8
	Sep	78,6	59,8	15,1	33,8	22,1	0,1	10,7	18,8	0,9	15,7	7,7	0,0	2,2
	Oct	80,3	60,4	12,3	35,6	23,8	0,2	12,2	19,9	1,2	16,8	8,7	0,0	1,9
	Nov	82,9	63,5	12,9	34,2	22,7	0,2	16,2	19,3	1,2	16,4	8,3	0,0	1,8
	Dic	89,3	70,7	14,1	35,4	24,4	0,2	20,9	18,7	0,9	16,0	7,9	0,0	1,7
24	*Ene*	80,4	61,7	14,1	34,6	23,4	0,3	12,8	18,6	1,3	16,5	8,2	0,0	0,7
	Feb	77,3	58,4	14,4	31,8	20,4	0,3	11,9	18,9	1,1	17,1	8,5	0,0	0,8
	Mar	74,3	56,1	14,2	30,3	19,2	0,4	11,2	18,2	0,8	16,6	7,7	0,0	0,8
	Abr	72,6	55,5	16,0	27,7	16,3	0,4	11,5	17,0	0,5	15,7	6,6	0,0	0,9
	May	70,7	51,8	14,0	27,0	15,2	0,4	10,5	18,9	1,3	15,4	6,3	0,0	2,3
	Jun	69,7	49,1	14,7	26,5	14,8	0,4	7,5	20,6	1,4	16,7	7,2	0,0	2,6
	Jul P	71,8	51,4	14,7	24,2	13,0	0,4	12,1	20,4	0,8	16,8	7,4	0,0	2,8

6. INSTITUCIONES FINANCIERAS MONETARIAS
A) Balance según los estados de la zona del euro

6.12 Pasivo. Resto del mundo y rúbricas no clasificadas: total y algunos detalles

mm de euros

		Resto del mundo. Depósitos					Rúbricas no clasificadas (a)					
		Total	Del cual: Euros	Vista, a plazo y con preaviso	Del cual: Hasta 2 años	Cesiones temporales	Total	Del cual: Valores representativos de deuda emitidos: Total	Del cual: Euros	Del cual: Hasta 2 años	Capital y Reservas	Otros pasivos
		1=3+5	2	3	4	5	6	7	8	9	10	11
18		118,2	70,4	94,0	72,9	24,1	872,7	230,0	200,1	29,1	308,3	187,4
19		103,8	58,6	92,7	73,3	11,1	907,5	247,2	212,1	24,7	314,5	198,4
20		96,1	53,3	83,4	66,2	12,6	914,0	249,4	211,3	20,9	308,1	194,1
21		101,0	53,9	79,7	68,8	21,3	952,1	269,5	214,9	32,8	308,7	199,4
22		118,9	55,7	96,8	87,2	22,0	1 000,2	281,1	216,4	37,2	306,7	234,8
23		135,6	54,6	91,3	78,0	44,3	1 029,6	321,9	248,4	44,0	310,7	221,1
23	*Feb*	121,7	53,3	95,8	81,8	25,9	1 013,0	293,8	228,7	37,7	306,6	238,6
	Mar	120,5	56,5	86,9	74,1	33,6	1 002,7	291,2	228,6	38,2	303,8	233,2
	Abr	123,3	56,8	89,1	76,0	34,3	1 001,2	292,6	229,5	42,8	304,2	229,2
	May	125,8	58,3	86,3	73,1	39,5	1 015,8	300,8	236,3	44,0	305,7	234,0
	Jun	131,9	60,1	88,6	75,8	43,3	1 034,2	305,3	241,8	45,4	305,2	248,1
	Jul	127,9	58,3	89,9	76,8	38,0	1 035,5	307,1	243,0	45,4	305,6	246,8
	Ago	127,9	56,1	88,1	74,9	39,8	1 026,4	311,3	245,0	45,2	307,3	232,7
	Sep	137,7	58,6	95,0	81,0	42,6	1 036,2	315,7	247,0	46,6	305,2	240,6
	Oct	130,7	54,2	89,9	76,0	40,8	1 036,6	318,1	249,1	47,4	306,1	238,1
	Nov	144,9	62,7	90,6	77,4	54,3	1 039,4	326,8	252,3	48,0	305,3	233,5
	Dic	135,6	54,6	91,3	78,0	44,3	1 029,6	321,9	248,4	44,0	310,7	221,1
24	*Ene*	151,5	67,6	96,0	82,8	55,5	1 046,6	331,3	255,7	43,1	313,5	228,4
	Feb	145,8	65,5	95,2	81,5	50,6	1 032,5	325,9	253,2	40,5	312,7	220,8
	Mar	139,0	61,1	89,5	76,1	49,4	1 042,2	333,5	253,3	40,0	310,4	224,4
	Abr	140,7	70,5	88,0	74,3	52,7	1 048,0	334,9	253,9	40,8	312,1	226,9
	May	137,9	59,3	92,1	79,1	45,8	1 033,1	327,6	249,1	39,5	311,7	219,5
	Jun	128,9	52,2	93,1	79,8	35,8	1 034,4	322,3	244,7	37,6	314,9	222,2
	Jul P	142,2	66,3	98,1	83,5	44,1	1 040,0	324,0	243,6	35,5	316,2	224,2

(a) Pasivos excepto depósitos y participaciones de Fondos Monetarios.

NOTAS A LOS CUADROS DEL CAPÍTULO 6. INSTITUCIONES FINANCIERAS MONETARIAS

Algunas rúbricas de los balances de las instituciones financieras monetarias según los estados de la zona del euro, que se publican en los capítulos 6 y 8 del Boletín Estadístico, registran cambios en diciembre de 2014 debido a la entrada en vigor de una nueva regulación contable. Estas modificaciones afectan exclusivamente a la forma de presentación de parte de la información y no inciden ni en las rúbricas de créditos y depósitos ni reflejan ningún cambio patrimonial en los balances de las entidades.

En concreto, la entrada en vigor de la Circular 5/2014, de 28 de noviembre, del Banco de España, por la que se modifica la Circular 4/2004, de 22 de diciembre, a entidades de crédito, sobre normas de información financiera pública y reservada, y modelos de estados financieros, y que incorpora los requerimientos estadísticos que fija la regulación del Banco Central Europeo[1] , da lugar a un cambio en la presentación de algunas rúbricas del balance de los estados de la zona del euro. Este cambio supone que, a partir de diciembre de 2014, que son los datos que ahora se publican, y salvo los préstamos y depósitos, que siguen presentándose por el principal, el resto de rúbricas comienzan a difundirse según su valor en libros, avanzando así en el proceso de armonización con la información que se recoge con fines supervisores. Esto implica que, desde esa fecha, rúbricas como las "Acciones y participaciones" del activo se presentan neteadas de sus correcciones de valoración, y, a su vez, estas correcciones dejan de llevarse a la rúbrica de "Capital y reservas", como ocurría hasta ahora (véanse cuadros 6.2 y 6.3). Este cambio explica el grueso de la variación que se observa en diciembre de 2014 en el tamaño del balance total y en el de algunos componentes, como la cifra de acciones y participaciones o la de capital y reservas.

Cuadro 6.1
a. Véase detalle en los cuadros 6.3 y 6.4.
b. Véase detalle en los cuadros 6.5 y 6.6.
c. Véase detalle en el cuadro 6.7.
d. Hasta noviembre de 2014, incluye sólo participaciones en FMM, desde diciembre de 2014 incluye participaciones en fondos de inversión.
e. Hasta noviembre de 2014, incluye participaciones en el capital y participaciones en fondos de inversión que no son FMM, desde diciembre de 2014 incluye participaciones en el capital.

Cuadro 6.2
a. Columna que tiene desarrollo en el cuadro 6.12.
b. Columna que tiene desarrollo en el cuadro 6.10

Cuadro 6.3
a. Columna que tiene desarrollo en el cuadro 6.4.
b. Hasta noviembre de 2014, incluye sólo participaciones en FMM, desde diciembre de 2014 incluye participaciones en fondos de inversión.
c. Hasta noviembre de 2014, incluye participaciones en el capital y participaciones en fondos de inversión que no son FMM, desde diciembre de 2014 incluye participaciones en el capital.

Cuadro 6.5
a. Columna que tiene desarrollo en el cuadro 6.6.
b. Hasta noviembre de 2014, incluye sólo participaciones en FMM, desde diciembre de 2014 incluye participaciones en fondos de inversión.
c. Hasta noviembre de 2014, incluye participaciones en el capital y participaciones en fondos de inversión que no son FMM, desde diciembre de 2014 incluye participaciones en el capital.

Cuadro 6.7
a. Hasta noviembre de 2014, incluye sólo participaciones en FMM, desde diciembre de 2014 incluye participaciones en fondos de inversión.
b. Hasta noviembre de 2014, incluye participaciones en el capital y participaciones en fondos de inversión que no son FMM, desde diciembre de 2014 incluye participaciones en el capital.

Cuadro 6.10
a. Columna que tiene desarrollo en el cuadro 6.11.

[1] Reglamento (UE) nº 1071/2013 del Banco Central Europeo relativo al balance del sector de las instituciones financieras monetarias, de 24 de septiembre de 2013

CAPÍTULO 7 BANCO DE ESPAÑA

Datos referidos a Julio de 2024 *Millones de euros*

	ACTIVO	Serie en cuadro y columna/ *Time series in table and column*			ASSETS
1	**A. RESIDENTES EN ESPAÑA**	**7.1/2**	**483 085**	1	**A. DOMESTIC**
2	**2. Préstamos y créditos**	**7.3/2**	**910**	2	**2. Loans**
3	2e. Del cual: euros	7.3/3	798	3	2e. Of which: euro
4	*IFM*	*7.3/4*	*672*	*4*	*MFIs*
5	2e. Del cual: euros	7.3/5	560	5	2e. Of which: euro
6	*Administraciones Públicas*	*7.3/6*	-	*6*	*General government*
7	2e. Del cual: euros	7.3/7	-	7	2e. Of which: euro
8	*Otros sectores residentes*	*7.3/8*	*237*	*8*	*Other resident sectors*
9	2e. Del cual: euros	7.3/9	237	9	2e. Of which: euro
10	**3. Valores representativos de deuda**	**7.3/10**	**481 999**	10	**3. Debt securities**
11	3e. Del cual: euros	7.3/11	481 999	11	3e. Of which: euro
12	*IFM*	*7.4/3*	*20 830*	*12*	*MFIs*
13	3e. Del cual: euros	7.4/4	20 830	13	3e. Of which: euro
14	*Administraciones Públicas*	*7.4/6*	*424 285*	*14*	*General government*
15	3e. Del cual: euros	7.4/7	424 285	15	3e. Of which: euro
16	*Otros residentes*	*7.4/8*	*36 884*	*16*	*Other resident sectors*
17	3e. Del cual: euros	7.4/9	36 884	17	3e. Of which: euro
18	**5. Participaciones en el capital**	**7.3/13**	**176**	18	**5. Equity**
19	*IFM*	-	-	*19*	*MFIs*
20	*Otros sectores residentes*	-	*176*	*20*	*Other resident sectors*
21	**B. RESIDENTES EN OTROS PAÍSES DE LA ZONA DEL EURO**	**7.1/3**	**17 258**	21	**B. OTHER EURO AREA COUNTRIES**
22	**2. Préstamos y créditos**	**7.5/2**	**5 859**	22	**2. Loans**
23	2e. Del cual: euros	7.5/3	4 818	23	2e. Of which: euro
24	*IFM*	*7.5/4*	*5 859*	*24*	*MFIs*
25	2e. Del cual: euros	7.5/5	4 818	25	2e. Of which: euro
26	*Administraciones Públicas*	*7.5/6*	-	*26*	*General government*
27	2e. Del cual: euros	7.5/7	-	27	2e. Of which: euro
28	*Otros residentes*	*7.5/8*	-	*28*	*Other resident sectors*
29	2e. Del cual: euros	7.5/9	-	29	2e. Of which: euro
30	**3. Valores representativos de deuda**	**7.5/10**	**10 209**	30	**3. Debt securities**
31	3e. Del cual: euros	7.5/11	9 446	31	3e. Of which: euro
32	*IFM*	*7.6/3*	*877*	*32*	*MFIs*
33	3e. Del cual: euros	7.6/4	134	33	3e. Of which: euro
34	*Administraciones Públicas*	*7.6/6*	*5 841*	*34*	*General government*
35	3e. Del cual: euros	7.6/7	5 821	35	3e. Of which: euro
36	*Otros residentes*	*7.6/8*	*3 491*	*36*	*Other resident sectors*
37	3e. Del cual: euros	7.6/9	3 491	37	3e. Of which: euro
38	**4. Participaciones en Fondos de Inversión**	**7.5/12**	**-**	38	**4. Investment fund shares/units**
39	*IFM*	-	-	*39*	*MFIs*
40	4e. Del cual: euros	-	-	40	4e. Of which: euro
41	**5. Participaciones en el capital**	**7.5/13**	**1 190**	41	**5. Equity**
42	*IFM*	-	*1 190*	*42*	*MFIs*
43	*Otros sectores residentes*	-	-	*43*	*Other resident sectors*
44	**C. RESTO DEL MUNDO**	**7.1/4**	**181 229**	44	**C. REST OF THE WORLD**
45	**2. Préstamos y créditos**	**7.7/3**	**5 201**	45	**2. Loans**
46	2e. Del cual: euros	7.7/4	18	46	2e. Of which: euro
47	**3. Valores representativos de deuda**	**7.7/5**	**175 909**	47	**3. Debt securities**
48	3e. Del cual: euros	7.7/6	70 460	48	3e. Of which: euro
49	**4. Participaciones en Fondos de Inversión**	**-**	**94**	49	**4. Investment fund shares/units**
50	**5. Participaciones en el capital**	**-**	**25**	50	**5. Equity**
51	5e. Del cual: euros	-	-	51	5e. Of which: euro

July 2024 data *EUR millions*

7.A Balance sheet **7. BANCO DE ESPAÑA**

Véanse notas al final del capítulo./ *See notes at the end of the chapter.*

Datos referidos a Julio de 2024 *Millones de euros*

		Serie en cuadro y columna/ *Time series in table and column*			
	ACTIVO (continuación)				**ASSETS (continued)**
52	**D. SIN CLASIFICAR**	**7.1/5**	**239 265**	**52**	**D. UNCLASSIFIED**
53	**1. Efectivo (todas las monedas)**	**7.1/10**	**1**	**53**	**1. Cash (all currencies)**
54	1e. Del cual: euros	-	-	54	1e. Of which: euro
55	**6. Activo fijo**	**7.1/11**	**325**	**55**	**6. Fixed assets**
56	**7. Otros activos**	**7.1/12**	**238 939**	**56**	**7. Remaining assets**
57	7e. Del cual: euros	-	-	57	7e. Of which: euro
58	7.1. Oro y derechos en oro	7.7/9	20 215	58	7.1. Gold & gold receivable
59	7.2. Tenencias de DEG	7.7/10	15 202	59	7.2. SDRs holdings
60	7.3. Posición de reserva y otros activos en el FMI	7.7/11	4 439	60	7.3. Reserve position in the IMF and other assets vis-a-vis IMF
61	7.4. Resto de activos	7.7/12	199 084	61	7.4. Rest of assets
62	**TOTAL ACTIVO.**	**7.1/1**	**920 838**	**62**	**TOTAL ASSETS**
63	**e. euros**	**7.1/13**	**569 231**	**63**	**e. euro**
64	**x. Monedas distintas del euro**	**7.1/14**	**152 523**	**64**	**x. Other currencies**
65	**n/c Sin clasificar**	**7.1/15**	**199 084**	**65**	**n/c Unclassified**
	PRO MEMORIA:				**PRO MEMORIA:**
66	Activos en euros frente al resto del mundo (46+48+50)	7.7/2	70 478	66	Claims on rest of the world in euro (46+48+50)
67	Activos en monedas distintas del euro frente a residentes en otros países de la zona euro (22-23+30-31+38-40)	7.5/14	1 803	67	Claims on residents in other euro area countries in foreign currencies (22-23+30-31+38-40)
68	Activos de reserva	17.25/3	98 192	68	Reserve assets
69	**TOTAL (66 a 68)**	**...**	**170 474**	**69**	**TOTAL (66 a 68)**

July 2024 data *EUR millions*

7.A Balance sheet **7. BANCO DE ESPAÑA**

Véanse notas al final del capítulo./ *See notes at the end of the chapter.*

Datos referidos a Julio de 2024 *Millones de euros*

	PASIVO	Serie en cuadro y columna/ *Time series in table and column*			LIABILITIES
1	**A. RESIDENTES EN ESPAÑA**	**7.2/2**	**238 746**	**1**	**A. DOMESTIC**
2	**9. Depósitos**	**-**	**238 746**	**2**	**9. Deposits**
3	9e. Del cual: euros	-	238 746	3	9e. Of which: euro
4	*IFM*	*7.8/3*	*224 265*	*4*	*MFIs*
5	9e. Del cual: euros	7.8/4	224 265	5	9e. Of which in euro
6	*Administración Central*	*7.8/5*	*4 675*	*6*	*Central government*
7	9e. Del cual: euros	-	4 675	7	9e. Of which: euro
8	*Otras Administraciones Públicas*	*7.8/6*	*6 155*	*8*	*Other general government*
9	9e. Del cual: euros	7.8/9	6 155	9	9e. Of which: euro
10	*Otros sectores residentes*	*7.8/7*	*3 651*	*10*	*Other resident sectors*
11	9e. Del cual: euros	7.9/2	3 651	11	9e. Of which: euro
12	**B. RESIDENTES EN OTROS PAÍSES DE LA ZONA DEL EURO**	**7.2/3**	**433 784**	**12**	**B. OTHER EURO AREA COUNTRIES**
13	**9. Depósitos**	**-**	**433 784**	**13**	**9. Deposits**
14	9e. Del cual: euros	-	433 784	14	9e. Of which: euro
15	*IFM*	*7.10/3*	*433 784*	*15*	*MFIs*
16	9e. Del cual: euros	7.10/4	433 784	16	9e. Of which: euro
17	*Administración Central*	*7.10/5*	*-*	*17*	*Central government*
18	9e. Del cual: euros	-	-	18	9e. Of which: euro
19	*Otras Administraciones Públicas*	*7.10/6*	*-*	*19*	*Other general government*
20	9e. Del cual: euros	7.10/9	-	20	9e. Of which: euro
21	*Otros sectores residentes*	*7.10/7*	*-*	*21*	*Other resident sectors*
22	9e. Del cual: euros	-	-	22	9e. Of which: euro
23	**C. RESTO DEL MUNDO**	**7.2/4**	**5 333**	**23**	**C. REST OF THE WORLD**
24	**9. Depósitos**	**7.11/1**	**5 333**	**24**	**9. Deposits**
25	9e. Del cual: euros	7.11/2	666	25	9e. Of which: euro
26	**D. SIN CLASIFICAR**	**7.2/5**	**242 976**	**26**	**D. UNCLASSIFIED**
27	**8. Billetes y monedas (a)**	**7.2/6**	**175 583**	**27**	**8. Notes and coins (a)**
28	**11. Valores representativos de deuda**	**7.2/10**	**-**	**28**	**11. Debt securities issued**
29	11e. Del cual: euros	7.2/10	-	29	11e. Of which: euro
30	**13. Capital y reservas**	**7.2/11**	**49 158**	**30**	**13. Capital and reserves**
31	**14. Otros pasivos**	**7.2/12**	**18 235**	**31**	**14. Remaining liabilities**
32	14e. Del cual: euros	7.11/7	-	32	14e. Of which: euro
33	14.1. Del cual: DEG asignados	7.11/8	14 680	33	14.1. Of which: Allocated SDRs
34	**TOTAL PASIVO**	**7.2/1**	**920 840**	**34**	**TOTAL LIABILITIES**
35	**e euro**	**7.2/13**	**848 779**	**35**	**e euro**
36	**x Monedas distintas del euro**	**7.2/14**	**19 348**	**36**	**x Other currencies**
37	**s/c Sin clasificar**	**7.2/15**	**52 713**	**37**	**n/c Unclassified**

July 2024 data *EUR millions*

7.A Balance sheet **7. BANCO DE ESPAÑA**

Véanse notas al final del capítulo./ *See notes at the end of the chapter.*

7. BANCO DE ESPAÑA — 7.1 Activo: resumen

mm de euros

		Total	Por residencia				Por instrumentos							Por monedas		
		=13 a 15 =6 a 12 1=2a5	Residentes en España (a) 2	Residentes en otros países de la zona euro(b) 3	Resto del mundo (c) 4	Rúbricas no clasif. por residencia del emisor 5=10a12	Préstamos y créditos 6	Valores representativos de deuda 7	Participaciones en Fondos de Inversión 8	Participaciones en el capital 9	Efectivo 10	Activo fijo 11	Otros activos no clasificados 12	Euros 13	Monedas distintas del euro 14	Sin clasificar 15
18		748,6	471,9	27,3	97,5	152,0	182,8	412,4	...	1,4	0,0	0,3	151,7	549,3	63,4	135,9
19		719,8	428,6	25,3	100,5	165,4	147,3	405,9	0,1	1,3	0,0	0,3	165,1	504,5	68,2	147,1
20		993,2	672,1	26,1	122,2	172,8	280,2	538,9	0,1	1,3	0,0	0,3	172,5	758,4	82,4	152,4
21		1 178,0	794,1	23,2	160,3	200,3	312,4	663,9	0,1	1,4	0,0	0,3	200,0	884,6	126,4	167,0
22		1 071,9	659,1	20,6	175,5	216,7	155,1	698,6	0,1	1,5	0,0	0,3	216,4	752,2	138,3	181,3
23		959,3	525,1	19,0	181,8	233,4	32,3	692,2	0,1	1,5	0,0	0,3	233,0	618,9	143,8	196,7
23	*Feb*	1 044,0	629,0	20,3	178,4	216,2	125,0	701,3	0,1	1,5	0,0	0,3	215,9	725,7	137,5	180,7
	Mar	1 030,6	615,2	19,8	177,4	218,2	104,6	706,3	0,1	1,5	0,0	0,3	217,9	711,6	137,4	181,6
	Abr	1 032,3	616,7	19,9	176,7	218,9	105,0	706,9	0,1	1,5	0,0	0,3	218,6	712,6	137,1	182,6
	May	1 032,8	614,1	18,1	179,0	221,6	105,9	703,8	0,1	1,5	0,0	0,3	221,3	708,7	139,4	184,8
	Jun	978,6	559,6	18,2	179,2	221,6	49,3	706,2	0,1	1,5	0,0	0,3	221,2	654,7	138,1	185,8
	Jul	970,4	550,3	18,4	179,7	222,1	49,4	697,5	0,1	1,5	0,0	0,3	221,7	645,5	138,7	186,2
	Ago	974,2	550,1	18,4	180,9	224,9	47,6	700,3	0,1	1,5	0,0	0,3	224,5	645,3	140,2	188,7
	Sep	974,5	545,9	18,6	182,8	227,2	43,3	702,6	0,1	1,5	0,0	0,3	226,8	641,2	142,3	191,0
	Oct	964,3	535,0	18,7	182,2	228,4	42,1	692,3	0,1	1,5	0,0	0,3	228,1	629,5	143,4	191,3
	Nov	963,0	533,9	18,9	181,1	229,0	41,0	691,4	0,1	1,5	0,0	0,3	228,7	627,6	143,1	192,3
	Dic	959,3	525,1	19,0	181,8	233,4	32,3	692,2	0,1	1,5	0,0	0,3	233,0	618,9	143,8	196,7
24	*Ene*	948,3	517,7	19,0	181,6	230,1	34,2	682,6	0,1	1,5	0,0	0,3	229,7	609,8	145,6	193,0
	Feb	951,5	519,2	19,1	181,6	231,6	33,6	684,8	0,1	1,5	0,0	0,3	231,3	611,4	145,6	194,5
	Mar	934,3	499,7	18,8	181,9	233,9	12,9	685,9	0,1	1,5	0,0	0,3	233,6	591,0	148,0	195,3
	Abr	926,9	492,0	19,1	180,2	235,5	11,1	678,7	0,1	1,5	0,0	0,3	235,2	581,2	149,7	196,0
	May	926,1	492,3	16,2	180,3	237,3	11,2	676,0	0,1	1,5	0,0	0,3	237,0	578,4	149,7	197,9
	Jun	928,3	491,7	16,4	181,6	238,6	10,2	678,0	0,1	1,5	0,0	0,3	238,2	577,8	151,6	198,9
	Jul P	920,8	483,1	17,3	181,2	239,3	12,0	668,1	0,1	1,5	0,0	0,3	238,9	569,2	152,5	199,1

Véanse notas al final del capítulo

7. BANCO DE ESPAÑA — 7.2 Pasivo: resumen

mm de euros

		Total	Por residencia				Por instrumentos							Por monedas			Pro memoria: efectivo puesto en circulación por el Banco de España (g)
							Billetes y monedas										
		=13a 15 6+9a12= 1=2a5=	Residentes en España (a) 2	Residentes en otros países de la zona euro (b) 3	Resto del mundo (c) 4	Rúbricas no clasificadas por residencia del tenedor 6+ 5=10a12	Total (d) 6=7+8	Billetes (e) 7	Monedas (f) 8	Depósitos 9	Valores representativos de deuda y participaciones 10	Capital y reservas 11	Otros pasivos no clasificados (c) 12	Euros 13	Monedas distintas del euro 14	Sin clasificar 15	16
18		748,6	150,4	402,3	4,9	191,0	147,0	142,3	4,7	557,6	-	38,9	5,2	702,0	6,0	40,6	15,9
19		719,8	126,1	392,5	2,6	198,5	147,3	142,5	4,9	521,3	-	46,2	5,0	666,6	5,5	47,7	5,3
20		993,2	274,4	500,1	4,2	214,4	162,3	157,4	5,0	778,8	-	46,5	5,6	938,5	5,9	48,8	14,9
21		1 178,0	406,7	514,3	9,6	247,4	174,4	169,4	5,0	930,6	-	53,6	19,4	1 101,5	18,2	58,2	13,4
22		1 071,9	305,1	503,6	5,6	257,6	177,6	172,5	5,2	814,2	-	59,9	20,1	987,9	18,9	65,1	4,2
23		959,3	312,3	395,0	6,5	245,5	175,8	170,6	5,3	713,9	-	51,6	18,1	884,2	20,0	55,1	-9,0
23	*Feb*	1 044,0	333,1	453,7	4,9	252,2	174,1	169,0	5,2	791,7	-	58,8	19,3	961,9	18,9	63,1	-0,1
	Mar	1 030,6	327,3	447,8	5,0	250,3	174,5	169,3	5,2	780,2	-	57,1	18,7	950,8	18,7	61,0	-0,1
	Abr	1 032,3	336,5	440,9	4,9	250,0	175,3	170,1	5,2	782,3	-	55,8	18,9	953,6	18,6	60,1	-1,0
	May	1 032,8	354,4	423,5	4,9	250,0	175,3	170,1	5,2	782,8	-	56,3	18,4	954,2	18,8	59,8	-2,5
	Jun	978,6	309,4	416,4	5,4	247,3	175,6	170,4	5,2	731,2	-	53,6	18,2	902,8	18,7	57,1	-2,4
	Jul	970,4	305,8	412,8	6,1	245,6	175,9	170,7	5,2	724,7	-	52,0	17,7	895,3	20,0	55,1	-3,4
	Ago	974,2	314,0	409,8	6,1	244,4	175,2	170,0	5,2	729,8	-	51,7	17,5	899,6	20,1	54,6	-5,9
	Sep	974,5	328,0	396,2	6,5	243,8	174,7	169,4	5,3	730,7	-	51,3	17,8	899,9	20,3	54,3	-7,8
	Oct	964,3	340,2	375,1	6,2	242,8	174,3	169,0	5,3	721,5	-	50,9	17,6	890,3	20,2	53,7	-9,6
	Nov	963,0	360,8	355,1	6,2	240,9	173,8	168,5	5,3	722,1	-	49,1	18,0	890,4	20,1	52,5	-10,4
	Dic	959,3	312,3	395,0	6,5	245,5	175,8	170,6	5,3	713,9	-	51,6	18,1	884,2	20,0	55,1	-9,0
24	*Ene*	948,3	342,4	357,4	6,4	242,1	173,3	168,0	5,3	706,2	-	51,5	17,3	874,0	20,2	54,1	-12,4
	Feb	951,5	313,1	391,2	6,5	240,8	173,1	167,8	5,3	710,7	-	50,0	17,8	878,2	20,2	53,1	-13,4
	Mar	934,3	261,5	424,6	6,3	241,9	173,9	168,7	5,3	692,4	-	50,6	17,3	860,8	20,2	53,3	-13,0
	Abr	926,9	246,3	433,2	5,4	242,0	174,1	168,8	5,3	684,9	-	50,4	17,6	854,2	19,5	53,2	-15,0
	May	926,1	237,7	441,5	5,7	241,2	174,3	169,0	5,3	684,9	-	49,1	17,8	854,5	19,3	52,3	-16,1
	Jun	928,3	217,3	462,8	5,7	242,5	175,0	169,7	5,3	685,8	-	49,5	18,0	856,0	19,4	52,8	-15,6
	Jul P	920,8	238,7	433,8	5,3	243,0	175,6	170,3	5,3	677,9	-	49,2	18,2	848,8	19,3	52,7	-16,7

Véanse notas al final del capítulo

7.3 Activo. Residentes en España

mm de euros

		Total	Préstamos y créditos								Valores representativos de deuda		Participaciones en Fondos de Inversión	Participaciones en el capital
			Total	Del cual Euros	IFM total	Del cual Euros	AAPP total	Del cual Euros	Otros sectores residentes total	Del cual Euros	Total (a)	Del cual Euros		
		12+13 1=2+10+	2=4+6+8	3=5+7+9	4	5	6	7	8	9	10	11	12	13
18		471,9	170,3	167,5	170,1	167,3	-	-	0,2	0,2	301,5	301,5	-	0,1
19		428,6	134,1	130,7	134,0	130,5	-	-	0,2	0,2	294,4	294,4	-	0,1
20		672,1	265,3	261,4	265,1	261,2	-	-	0,2	0,2	406,7	406,7	-	0,1
21		794,1	293,8	289,9	293,6	289,7	-	-	0,2	0,2	500,1	500,1	-	0,2
22		659,1	138,2	134,1	138,0	133,9	-	-	0,2	0,2	520,7	520,7	-	0,2
23		525,1	23,0	23,0	22,8	22,8	-	-	0,2	0,2	502,0	502,0	-	0,2
23	*Feb*	629,0	114,1	113,2	113,8	113,0	-	-	0,2	0,2	514,8	514,8	-	0,2
	Mar	615,2	97,0	96,4	96,8	96,2	-	-	0,2	0,2	518,0	518,0	-	0,2
	Abr	616,7	96,7	96,4	96,5	96,2	-	-	0,2	0,2	519,8	519,8	-	0,2
	May	614,1	96,4	96,4	96,2	96,2	-	-	0,2	0,2	517,4	517,4	-	0,2
	Jun	559,6	40,6	40,6	40,4	40,4	-	-	0,2	0,2	518,8	518,8	-	0,2
	Jul	550,3	40,6	40,6	40,4	40,4	-	-	0,2	0,2	509,5	509,5	-	0,2
	Ago	550,1	39,0	39,0	38,8	38,8	-	-	0,2	0,2	510,9	510,9	-	0,2
	Sep	545,9	34,3	34,3	34,0	34,0	-	-	0,2	0,2	511,4	511,4	-	0,2
	Oct	535,0	33,5	33,5	33,3	33,3	-	-	0,2	0,2	501,3	501,3	-	0,2
	Nov	533,9	32,6	32,6	32,4	32,4	-	-	0,2	0,2	501,2	501,2	-	0,2
	Dic	525,1	23,0	23,0	22,8	22,8	-	-	0,2	0,2	502,0	502,0	-	0,2
24	*Ene*	517,7	22,9	22,9	22,7	22,7	-	-	0,2	0,2	494,6	494,6	-	0,2
	Feb	519,2	22,8	22,8	22,6	22,6	-	-	0,2	0,2	496,3	496,3	-	0,2
	Mar	499,7	2,5	2,4	2,2	2,2	-	-	0,2	0,2	497,0	497,0	-	0,2
	Abr	492,0	2,5	2,4	2,2	2,2	-	-	0,2	0,2	489,4	489,4	-	0,2
	May	492,3	2,4	2,3	2,2	2,1	-	-	0,2	0,2	489,7	489,7	-	0,2
	Jun	491,7	1,0	0,8	0,8	0,5	-	-	0,2	0,2	490,5	490,5	-	0,2
	Jul P	483,1	0,9	0,8	0,7	0,6	-	-	0,2	0,2	482,0	482,0	-	0,2

Véanse notas al final del capítulo

7.4 Activo. Residentes en España: detalle de valores representativos de deuda

mm de euros

		Del cual		IFM			AAPP		Otros sectores residentes	
		Total	Euros	Total	Del cual Euros	Del cual Hasta dos años	Total	Del cual Euros	Total	Del cual Euros
		1=3+6+8	2=4+7+9	3	4	5	6	7	8	9
18		301,5	301,5	22,3	22,3	-	253,4	253,4	25,8	25,8
19		294,4	294,4	22,3	22,3	-	246,6	246,6	25,6	25,6
20		406,7	406,7	25,0	25,0	-	347,4	347,4	34,4	34,4
21		500,1	500,1	23,4	23,4	-	439,6	439,6	37,1	37,1
22		520,7	520,7	22,6	22,6	-	461,0	461,0	37,1	37,1
23		502,0	502,0	22,5	22,5	-	443,8	443,8	35,6	35,6
23	*Feb*	514,8	514,8	22,8	22,8	-	455,4	455,4	36,7	36,7
	Mar	518,0	518,0	22,4	22,4	-	459,0	459,0	36,5	36,5
	Abr	519,8	519,8	22,6	22,6	-	460,8	460,8	36,4	36,4
	May	517,4	517,4	22,8	22,8	-	458,1	458,1	36,5	36,5
	Jun	518,8	518,8	22,9	22,9	-	459,4	459,4	36,5	36,5
	Jul	509,5	509,5	23,0	23,0	-	450,1	450,1	36,4	36,4
	Ago	510,9	510,9	23,0	23,0	-	451,5	451,5	36,4	36,4
	Sep	511,4	511,4	23,0	23,0	-	452,3	452,3	36,1	36,1
	Oct	501,3	501,3	22,6	22,6	-	443,1	443,1	35,5	35,5
	Nov	501,2	501,2	22,7	22,7	-	443,0	443,0	35,5	35,5
	Dic	502,0	502,0	22,5	22,5	-	443,8	443,8	35,6	35,6
24	*Ene*	494,6	494,6	22,5	22,5	-	436,5	436,5	35,5	35,5
	Feb	496,3	496,3	22,4	22,4	-	438,6	438,6	35,2	35,2
	Mar	497,0	497,0	21,6	21,6	-	440,6	440,6	34,9	34,9
	Abr	489,4	489,4	21,6	21,6	-	433,4	433,4	34,4	34,4
	May	489,7	489,7	21,4	21,4	-	431,3	431,3	37,0	37,0
	Jun	490,5	490,5	20,8	20,8	-	432,7	432,7	37,0	37,0
	Jul P	482,0	482,0	20,8	20,8	-	424,3	424,3	36,9	36,9

7.5 Activo. Residentes en otros países de la zona euro

mm de euros

		Total	Préstamos y créditos								Valores representativos de deuda		Participaciones en Fondos de Inversión	Participaciones en el capital	Pro memoria: activos en monedas distintas del euro
			Total	Del cual Euros	IFM total	Del cual Euros	AAPP total	Del cual Euros	Otros sectores residentes	Del cual Euros	Total (a)	Del cual Euros			
		2+10+ 1=12+13	2=4+6+8	3=5+7+9	4	5	6	7	8	9	10	11	12	13	14
18		27,3	5,1	5,1	5,1	5,1	-	-	-	-	20,9	19,8	-	1,3	1,1
19		25,3	4,9	4,8	4,9	4,8	-	-	-	-	19,4	18,1	-	1,1	1,4
20		26,1	4,8	4,8	4,8	4,8	-	-	-	-	20,3	19,4	-	1,0	0,9
21		23,2	4,8	4,8	4,8	4,8	-	-	-	-	17,3	15,7	-	1,1	1,6
22		20,6	5,1	4,8	5,1	4,8	-	-	-	-	14,3	13,8	-	1,2	0,8
23		19,0	4,8	4,8	4,8	4,8	-	-	-	-	13,0	12,4	-	1,2	0,6
23	*Feb*	20,3	5,3	4,8	5,3	4,8	-	-	-	-	13,8	13,5	-	1,2	0,7
	Mar	19,8	5,0	4,8	5,0	4,8	-	-	-	-	13,6	13,4	-	1,2	0,3
	Abr	19,9	5,1	4,8	5,1	4,8	-	-	-	-	13,6	13,4	-	1,2	0,5
	May	18,1	4,8	4,8	4,8	4,8	-	-	-	-	12,1	11,9	-	1,2	0,2
	Jun	18,2	4,8	4,8	4,8	4,8	-	-	-	-	12,2	11,9	-	1,2	0,3
	Jul	18,4	4,8	4,8	4,8	4,8	-	-	-	-	12,3	11,9	-	1,2	0,4
	Ago	18,4	4,8	4,8	4,8	4,8	-	-	-	-	12,4	11,9	-	1,2	0,5
	Sep	18,6	4,9	4,8	4,9	4,8	-	-	-	-	12,5	12,0	-	1,2	0,6
	Oct	18,7	4,8	4,8	4,8	4,8	-	-	-	-	12,7	12,1	-	1,2	0,6
	Nov	18,9	4,8	4,8	4,8	4,8	-	-	-	-	12,9	12,3	-	1,2	0,6
	Dic	19,0	4,8	4,8	4,8	4,8	-	-	-	-	13,0	12,4	-	1,2	0,6
24	*Ene*	19,0	4,8	4,8	4,8	4,8	-	-	-	-	13,0	12,4	-	1,2	0,6
	Feb	19,1	4,8	4,8	4,8	4,8	-	-	-	-	13,1	12,5	-	1,2	0,6
	Mar	18,8	4,8	4,8	4,8	4,8	-	-	-	-	12,8	12,1	-	1,2	0,7
	Abr	19,1	5,0	4,8	5,0	4,8	-	-	-	-	12,9	12,2	-	1,2	0,9
	May	16,2	5,0	4,8	5,0	4,8	-	-	-	-	10,0	9,3	-	1,2	0,9
	Jun	16,4	5,1	4,8	5,1	4,8	-	-	-	-	10,1	9,3	-	1,2	1,1
	Jul P	17,3	5,9	4,8	5,9	4,8	-	-	-	-	10,2	9,4	-	1,2	1,8

Véanse notas al final del capítulo

7.6 Activo. Residentes en otros países de la zona euro: detalle de valores representativos de deuda

mm de euros

		Total	Del cual Euros	IFM Total	IFM Del cual Euros	IFM Del cual Hasta dos años	AAPP Total	AAPP Del cual Euros	Otros sectores residentes Total	Otros sectores residentes Del cual Euros
		1=3+6+8	2=4+7+9	3	4	5	6	7	8	9
18		20,9	19,8	1,1	0,1	-	14,8	14,8	5,0	4,9
19		19,4	18,1	1,2	0,1	0,1	12,8	12,8	5,3	5,2
20		20,3	19,4	0,9	0,0	0,0	11,6	11,5	7,9	7,9
21		17,3	15,7	1,2	0,0	-	8,6	8,3	7,4	7,4
22		14,3	13,8	0,6	0,1	-	6,6	6,6	7,1	7,1
23		13,0	12,4	0,7	0,1	-	5,6	5,6	6,7	6,7
23	*Feb*	13,8	13,5	0,3	0,1	-	6,6	6,6	6,9	6,9
	Mar	13,6	13,4	0,3	0,1	-	6,4	6,4	6,9	6,9
	Abr	13,6	13,4	0,3	0,1	-	6,5	6,4	6,9	6,9
	May	12,1	11,9	0,3	0,1	-	5,0	5,0	6,8	6,8
	Jun	12,2	11,9	0,3	0,1	-	5,0	5,0	6,8	6,8
	Jul	12,3	11,9	0,5	0,1	-	5,0	5,0	6,8	6,8
	Ago	12,4	11,9	0,6	0,1	-	5,0	5,0	6,8	6,8
	Sep	12,5	12,0	0,6	0,1	-	5,2	5,2	6,7	6,7
	Oct	12,7	12,1	0,7	0,1	-	5,3	5,3	6,7	6,7
	Nov	12,9	12,3	0,7	0,1	-	5,5	5,5	6,7	6,7
	Dic	13,0	12,4	0,7	0,1	-	5,6	5,6	6,7	6,7
24	*Ene*	13,0	12,4	0,7	0,1	-	5,6	5,6	6,7	6,7
	Feb	13,1	12,5	0,7	0,1	-	5,7	5,7	6,7	6,7
	Mar	12,8	12,1	0,8	0,1	-	5,5	5,4	6,5	6,5
	Abr	12,9	12,2	0,8	0,1	-	5,6	5,6	6,5	6,5
	May	10,0	9,3	0,8	0,1	-	5,7	5,7	3,5	3,5
	Jun	10,1	9,3	0,9	0,1	-	5,7	5,7	3,5	3,5
	Jul P	10,2	9,4	0,9	0,1	-	5,8	5,8	3,5	3,5

7.7 Activo. Resto del mundo y detalle de otros activos

mm de euros

		Resto del mundo							Detalle de otros activos				
		Total	Del cual Euros	Préstamos y créditos Total	Del cual Euros	Valores representativos de deuda Total	Del cual Euros	Resto de instrumentos de patrimonio	Total	Oro y derechos en oro	Tenencias de DEG	Posición de reserva y otros activos frente al FMI	Resto de activos
		1=3+5+7	2	3	4	5	6	7	8=9 a 12	9	10	11	12
18		97,5	53,7	7,4	-	90,0	53,7	0,0	151,7	10,1	3,4	2,3	135,9
19		100,5	55,1	8,3	-	92,0	55,1	0,1	165,1	12,3	3,4	2,4	147,1
20		122,2	64,6	10,2	-	111,9	64,6	0,1	172,5	14,0	3,0	3,1	152,4
21		160,3	72,4	13,7	-	146,5	72,4	0,1	200,0	14,6	14,7	3,8	167,0
22		175,5	77,1	11,8	0,0	163,6	77,1	0,1	216,4	15,4	15,0	4,6	181,3
23		181,8	75,0	4,4	0,0	177,3	74,9	0,1	233,0	16,9	15,0	4,4	196,7
23 *Feb*		178,4	77,6	5,6	0,0	172,7	77,6	0,1	215,9	15,4	15,2	4,6	180,7
Mar		177,4	77,3	2,6	-	174,7	77,3	0,1	217,9	16,5	15,3	4,5	181,6
Abr		176,7	76,5	3,1	-	173,5	76,5	0,1	218,6	16,3	15,1	4,5	182,6
May		179,0	76,4	4,6	-	174,3	76,4	0,1	221,3	16,6	15,4	4,5	184,8
Jun		179,2	76,9	3,9	-	175,2	76,9	0,1	221,2	15,9	15,1	4,5	185,8
Jul		179,7	77,0	3,9	-	175,6	77,0	0,1	221,7	16,1	15,0	4,4	186,2
Ago		180,9	77,0	3,7	-	177,0	77,0	0,1	224,5	16,2	15,1	4,5	188,7
Sep		182,8	77,0	4,0	-	178,7	77,0	0,1	226,8	16,0	15,4	4,5	191,0
Oct		182,2	76,2	3,7	-	178,4	76,2	0,1	228,1	17,0	15,3	4,5	191,3
Nov		181,1	75,1	3,6	0,0	177,4	75,1	0,1	228,7	16,9	15,1	4,4	192,3
Dic		181,8	75,0	4,4	0,0	177,3	74,9	0,1	233,0	16,9	15,0	4,4	196,7
24 *Ene*		181,6	73,4	6,4	-	175,0	73,4	0,1	229,7	17,0	15,2	4,6	193,0
Feb		181,6	73,4	6,0	-	175,4	73,4	0,1	231,3	17,0	15,2	4,6	194,5
Mar		181,9	73,0	5,7	-	176,1	73,0	0,1	233,6	18,5	15,2	4,6	195,3
Abr		180,2	70,7	3,6	-	176,5	70,7	0,1	235,2	19,5	15,2	4,4	196,0
May		180,3	70,6	3,8	-	176,3	70,6	0,1	237,0	19,6	15,2	4,4	197,9
Jun		181,6	70,7	4,0	-	177,5	70,7	0,1	238,2	19,7	15,2	4,4	198,9
Jul	P	181,2	70,5	5,2	0,0	175,9	70,5	0,1	238,9	20,2	15,2	4,4	199,1

7.8 Pasivo. Depósitos de los residentes en España: por sectores y por instrumentos de los depósitos de las Otras Administraciones Públicas

mm de euros

		Por sectores							Otras Administraciones Públicas: por instrumentos						
		Total	Del cual Euros	IFM Total	IFM Del cual Euros	AAPP Administración Central	AAPP Otras Administraciones Públicas	Otros sectores residentes (a)	Total	Del cual Euros	A la vista	Del cual A plazo total	Del cual Hasta dos años	Con preaviso	Cesiones temporales
		1=3+5a7	2	3	4	5	6=8	7	13+14 8=10+11+	9	10	11	12	13	14
18		150,4	150,4	128,6	128,6	18,7	0,3	2,7	0,3	0,3	0,3	-	-	-	-
19		126,1	126,1	108,2	108,2	14,1	0,4	3,5	0,4	0,4	0,4	-	-	-	-
20		274,4	274,4	253,1	253,1	13,5	4,0	3,7	4,0	4,0	4,0	-	-	-	-
21		406,7	406,7	366,1	366,1	24,5	11,2	4,9	11,2	11,2	11,2	-	-	-	-
22		305,1	305,1	249,2	249,2	42,8	8,5	4,5	8,5	8,5	8,5	-	-	-	-
23		312,3	312,3	258,2	258,2	43,5	7,3	3,3	7,3	7,3	7,3	-	-	-	-
23 *Feb*		333,1	333,1	257,5	257,5	65,0	6,2	4,4	6,2	6,2	6,2	-	-	-	-
Mar		327,3	327,3	245,8	245,8	71,5	6,2	3,8	6,2	6,2	6,2	-	-	-	-
Abr		336,5	336,5	230,8	230,8	96,6	5,3	3,8	5,3	5,3	5,3	-	-	-	-
May		354,4	354,4	271,2	271,2	74,2	5,4	3,5	5,4	5,4	5,4	-	-	-	-
Jun		309,4	309,4	229,9	229,9	66,5	9,4	3,6	9,4	9,4	9,4	-	-	-	-
Jul		305,8	305,8	238,0	238,0	54,1	10,6	3,2	10,6	10,6	10,6	-	-	-	-
Ago		314,0	314,0	238,0	238,0	64,2	8,3	3,5	8,3	8,3	8,3	-	-	-	-
Sep		328,0	328,0	244,8	244,8	71,7	8,1	3,4	8,1	8,1	8,1	-	-	-	-
Oct		340,2	340,2	250,4	250,4	79,6	6,9	3,3	6,9	6,9	6,9	-	-	-	-
Nov		360,8	360,8	287,4	287,4	58,6	11,4	3,5	11,4	11,4	11,4	-	-	-	-
Dic		312,3	312,3	258,2	258,2	43,5	7,3	3,3	7,3	7,3	7,3	-	-	-	-
24 *Ene*		342,4	342,4	284,5	284,5	48,5	6,3	3,2	6,3	6,3	6,3	-	-	-	-
Feb		313,1	313,1	262,5	262,5	41,2	6,3	3,1	6,3	6,3	6,3	-	-	-	-
Mar		261,5	261,5	220,9	220,9	33,5	3,8	3,3	3,8	3,8	3,8	-	-	-	-
Abr		246,3	246,3	220,8	220,8	19,0	3,3	3,2	3,3	3,3	3,3	-	-	-	-
May		237,7	237,7	226,3	226,3	4,2	3,3	3,9	3,3	3,3	3,3	-	-	-	-
Jun		217,3	217,3	199,7	199,7	3,7	9,8	4,1	9,8	9,8	9,8	-	-	-	-
Jul	P	238,7	238,7	224,3	224,3	4,7	6,2	3,7	6,2	6,2	6,2	-	-	-	-

Véanse notas al final del capítulo

7.9 Pasivo. Depósitos de los residentes en España: detalle de otros sectores residentes

mm de euros

		Total	Depósitos en euros						Depósitos en monedas distintas del euro					
			Total	A la vista	Del cual		Con preaviso	Cesiones temporales	Total	A la vista	Del cual		Con preaviso	Cesiones temporales
					A plazo total	Hasta dos años					A plazo total	Hasta dos años		
		1=2+8	2=3+4+6+7	3	4	5	6	7	8=9+10+12+13	9	10	11	12	13
18		2,7	2,7	2,7	-	-	-	-	0,0	0,0	-	-	-	-
19		3,5	3,5	3,5	-	-	-	-	-	-	-	-	-	-
20		3,7	3,7	3,7	-	-	-	-	-	-	-	-	-	-
21		4,9	4,9	4,9	-	-	-	-	-	-	-	-	-	-
22		4,5	4,5	4,5	-	-	-	-	-	-	-	-	-	-
23		3,3	3,3	3,3	-	-	-	-	-	-	-	-	-	-
23	*Feb*	4,4	4,4	4,4	-	-	-	-	-	-	-	-	-	-
	Mar	3,8	3,8	3,8	-	-	-	-	-	-	-	-	-	-
	Abr	3,8	3,8	3,8	-	-	-	-	-	-	-	-	-	-
	May	3,5	3,5	3,5	-	-	-	-	-	-	-	-	-	-
	Jun	3,6	3,6	3,6	-	-	-	-	-	-	-	-	-	-
	Jul	3,2	3,2	3,2	-	-	-	-	-	-	-	-	-	-
	Ago	3,5	3,5	3,5	-	-	-	-	-	-	-	-	-	-
	Sep	3,4	3,4	3,4	-	-	-	-	-	-	-	-	-	-
	Oct	3,3	3,3	3,3	-	-	-	-	-	-	-	-	-	-
	Nov	3,5	3,5	3,5	-	-	-	-	-	-	-	-	-	-
	Dic	3,3	3,3	3,3	-	-	-	-	-	-	-	-	-	-
24	*Ene*	3,2	3,2	3,2	-	-	-	-	-	-	-	-	-	-
	Feb	3,1	3,1	3,1	-	-	-	-	-	-	-	-	-	-
	Mar	3,3	3,3	3,3	-	-	-	-	-	-	-	-	-	-
	Abr	3,2	3,2	3,2	-	-	-	-	-	-	-	-	-	-
	May	3,9	3,9	3,9	-	-	-	-	-	-	-	-	-	-
	Jun	4,1	4,1	4,1	-	-	-	-	-	-	-	-	-	-
	Jul P	3,7	3,7	3,7	-	-	-	-	-	-	-	-	-	-

7.10 Pasivo. Depósitos de residentes en otros países de la zona euro: por sectores y por instrumentos de los depósitos de las Otras Administraciones Públicas

mm de euros

		Por sectores							Otras Administraciones Públicas: por instrumentos						
		Total	Del cual	IFMs			AAPP		Otros sectores residentes	Total	Del cual	A la vista	Del cual		Con preaviso	Cesiones temporales
			Euros	Del cual			Administración Central	Otras Administraciones Públicas			Euros		A plazo total	Hasta dos años		
				Total	Euros											
		1=3+5a7	2	3	4		5	6=8	7	8=10+11+13+14	9	10	11	12	13	14
18		402,3	402,3	402,3	402,3		-	-	-	-	-	-	-	-	-	-
19		392,5	392,5	392,5	392,5		-	-	-	-	-	-	-	-	-	-
20		500,1	500,1	500,1	500,1		-	-	-	-	-	-	-	-	-	-
21		514,3	514,3	514,3	514,3		-	-	-	-	-	-	-	-	-	-
22		503,6	503,6	503,6	503,6		-	-	-	-	-	-	-	-	-	-
23		395,0	395,0	395,0	395,0		-	-	-	-	-	-	-	-	-	-
23	*Feb*	453,7	453,7	453,7	453,7		-	-	-	-	-	-	-	-	-	-
	Mar	447,8	447,8	447,8	447,8		-	-	-	-	-	-	-	-	-	-
	Abr	440,9	440,9	440,9	440,9		-	-	-	-	-	-	-	-	-	-
	May	423,5	423,5	423,5	423,5		-	-	-	-	-	-	-	-	-	-
	Jun	416,4	416,4	416,4	416,4		-	-	-	-	-	-	-	-	-	-
	Jul	412,8	412,8	412,8	412,8		-	-	-	-	-	-	-	-	-	-
	Ago	409,8	409,7	409,8	409,7		-	-	-	-	-	-	-	-	-	-
	Sep	396,2	396,1	396,2	396,1		-	-	-	-	-	-	-	-	-	-
	Oct	375,1	375,1	375,1	375,1		-	-	-	-	-	-	-	-	-	-
	Nov	355,1	355,1	355,1	355,1		-	-	-	-	-	-	-	-	-	-
	Dic	395,0	395,0	395,0	395,0		-	-	-	-	-	-	-	-	-	-
24	*Ene*	357,4	357,4	357,4	357,4		-	-	-	-	-	-	-	-	-	-
	Feb	391,2	391,1	391,2	391,1		-	-	-	-	-	-	-	-	-	-
	Mar	424,6	424,5	424,6	424,5		-	-	-	-	-	-	-	-	-	-
	Abr	433,2	433,1	433,2	433,1		-	-	-	-	-	-	-	-	-	-
	May	441,5	441,5	441,5	441,5		-	-	-	-	-	-	-	-	-	-
	Jun	462,8	462,7	462,8	462,7		-	-	-	-	-	-	-	-	-	-
	Jul P	433,8	433,8	433,8	433,8		-	-	-	-	-	-	-	-	-	-

Véanse notas al final del capítulo

7.11 Pasivo. Resto del mundo y detalle de otros pasivos

mm de euros

	Resto del mundo: depósitos					Detalle de otros pasivos		
	Total	Del cual Euros	Vista, a plazo y con preaviso (a)	Del cual Euros	Cesiones temporales	Total	Del cual Euros	Del cual DEG asignados
	1=3+5	2	3	4	5	6	7	8
18	4,9	2,4	4,9	2,4	-	5,2	-	3,4
19	2,6	0,6	2,6	0,6	-	5,0	-	3,5
20	4,2	1,6	4,2	1,6	-	5,6	-	3,3
21	9,6	6,2	9,6	6,2	-	19,4	-	14,8
22	5,6	1,7	5,6	1,7	-	20,1	-	15,0
23	6,5	1,1	6,5	1,1	-	18,1	-	14,5
23 *Feb*	4,9	1,0	4,9	1,0	-	19,3	-	15,0
Mar	5,0	1,1	5,0	1,1	-	18,7	-	14,8
Abr	5,0	1,0	4,9	1,0	-	18,9	-	14,7
May	4,9	0,9	4,9	0,9	-	18,4	-	14,9
Jun	5,4	1,4	5,4	1,4	-	18,2	-	14,7
Jul	6,2	0,8	6,1	0,8	-	17,7	-	14,6
Ago	6,1	0,7	6,1	0,7	-	17,5	-	14,6
Sep	6,5	1,1	6,5	1,1	-	17,8	-	14,8
Oct	6,2	0,7	6,2	0,7	-	17,6	-	14,8
Nov	6,2	0,7	6,2	0,7	-	18,0	-	14,6
Dic	6,5	1,1	6,5	1,1	-	18,1	-	14,5
24 *Ene*	6,4	0,9	6,4	0,9	-	17,3	-	14,7
Feb	6,5	1,0	6,5	1,0	-	17,8	-	14,7
Mar	6,3	0,8	6,3	0,8	-	17,3	-	14,7
Abr	5,4	0,7	5,4	0,7	-	17,6	-	14,7
May	5,7	1,0	5,7	1,0	-	17,8	-	14,6
Jun	5,7	1,1	5,7	1,1	-	18,0	-	14,7
Jul P	5,3	0,7	5,3	0,7	-	18,2	-	14,7

Véanse notas al final del capítulo

7.12 Balance Resumen por sectores

NEDD/SDDS(a)

mm de euros

	Total activo= Total pasivo	Activo: Residentes en la zona euro: Total	Activo: Residentes en la zona euro: Administraciones Públicas	Activo: Residentes en la zona euro: Otros residentes	Activo: Resto del mundo	Activo: Rúbricas no clasificadas por residencia del emisor	Pasivo: Residentes en la zona euro: Total	Pasivo: Residentes en la zona euro: Administraciones Públicas	Pasivo: Residentes en la zona euro: Otros residentes	Pasivo: Resto del mundo	Pasivo: Rúbricas no clasificadas por residentes del emisor	Promemoria: Efectivo en circulación y Depósitos de IFM residentes en España en euros
	1	2	3	4	5	6	7	8	9	10	11	12
18	748,6	499,2	268,2	231,0	97,5	152,0	552,7	19,0	533,6	4,9	191,0	275,6
19	719,8	454,0	259,4	194,6	100,5	165,4	518,7	14,5	504,2	2,6	198,5	255,5
20	993,2	698,2	359,0	339,3	122,2	172,8	774,5	17,6	756,9	4,2	214,4	415,5
21	1 178,0	817,3	448,2	369,1	160,3	200,3	921,0	35,7	885,3	9,6	247,4	540,5
22	1 071,9	679,7	467,6	212,1	175,5	216,7	808,7	51,4	757,3	5,6	257,6	426,8
23	959,3	544,2	449,4	94,8	181,8	233,4	707,4	50,8	656,5	6,5	245,5	434,0
23 *Feb*	1 044,0	649,3	461,9	187,4	178,4	216,2	786,8	71,2	715,6	4,9	252,2	431,6
Mar	1 030,6	635,0	465,5	169,5	177,4	218,2	775,2	77,7	697,5	5,0	250,3	420,3
Abr	1 032,3	636,6	467,2	169,4	176,7	218,9	777,3	101,9	675,5	4,9	250,0	406,1
May	1 032,8	632,2	463,1	169,1	179,0	221,6	777,9	79,6	698,3	4,9	250,0	446,6
Jun	978,6	577,8	464,4	113,4	179,2	221,6	725,9	75,9	649,9	5,4	247,3	405,5
Jul	970,4	568,6	455,1	113,5	179,7	222,1	718,6	64,6	654,0	6,1	245,6	413,9
Ago	974,2	568,5	456,5	112,0	180,9	224,9	723,7	72,5	651,3	6,1	244,4	413,2
Sep	974,5	564,5	457,5	107,0	182,8	227,2	724,2	79,8	644,4	6,5	243,8	419,5
Oct	964,3	553,6	448,4	105,3	182,2	228,4	715,4	86,5	628,8	6,2	242,8	424,7
Nov	963,0	552,8	448,4	104,4	181,1	229,0	715,9	69,9	646,0	6,2	240,9	461,2
Dic	959,3	544,2	449,4	94,8	181,8	233,4	707,4	50,8	656,5	6,5	245,5	434,0
24 *Ene*	948,3	536,7	442,1	94,5	181,6	230,1	699,8	54,8	645,1	6,4	242,1	457,8
Feb	951,5	538,3	444,4	94,0	181,6	231,6	704,2	47,5	656,7	6,5	240,8	435,6
Mar	934,3	518,5	446,0	72,4	181,9	233,9	686,1	37,4	648,7	6,3	241,9	394,8
Abr	926,9	511,1	439,0	72,1	180,2	235,5	679,5	22,2	657,2	5,4	242,0	394,9
May	926,1	508,5	437,0	71,5	180,3	237,3	679,2	7,5	671,7	5,7	241,2	400,5
Jun	928,3	508,1	438,4	69,7	181,6	238,6	680,0	13,5	666,5	5,7	242,5	374,7
Jul P	920,8	500,3	430,1	70,2	181,2	239,3	672,5	10,8	661,7	5,3	243,0	399,8

Véanse notas al final del capítulo

7. BANCO DE ESPAÑA

7.16 Pasivo en billetes en euros asignado al Banco de España, billetes en euros distribuidos menos billetes retirados y billetes denominados en pesetas no retornados.

Importe (en millones de euros) y número (en millones de billetes)

		Pasivo billetes en euros asignado al Banco de España (a)	Billetes en euros distribuidos menos billetes retirados por el Banco de España										Pro memoria: billetes en pesetas no retornados Importe en euros
			Total importe (b)		Número de billetes por denominación acumulados								
			Acumulado	En el periodo (c)	Total billetes	De 500 euros	De 200 euros	De 100 euros	De 50 euros	De 20 euros	De 10 euros	De 5 euros	
		1	2	3	4	5	6	7	8	9	10	11	12
18		142 258	11 222	-11 688	-2 404	31	6	-64	1 064	-1 882	-1 384	-176	826
19		142 460	399	-12 784	-2 705	22	5	-96	1 099	-2 048	-1 489	-198	818
20		157 373	9 979	9 580	-2 547	18	5	-103	1 371	-2 102	-1 528	-208	804
21		169 427	8 382	-1 597	-2 613	15	1	-122	1 471	-2 193	-1 575	-210	-
22		172 460	-946	-9 328	-2 895	12	-4	-156	1 487	-2 347	-1 666	-219	-
23		170 553	-14 296	-13 350	-3 274	9	-10	-198	1 443	-2 512	-1 768	-237	-
23 *Ago*		169 976	-11 121	-2 531	-3 188	10	-9	-184	1 438	-2 468	-1 744	-233	-
Sep		169 441	-13 069	-1 948	-3 246	10	-9	-188	1 423	-2 489	-1 756	-236	-
Oct		168 993	-14 891	-1 821	-3 298	10	-10	-192	1 410	-2 510	-1 768	-239	-
Nov		168 521	-15 723	-832	-3 320	9	-10	-195	1 410	-2 521	-1 773	-241	-
Dic		170 553	-14 296	1 426	-3 274	9	-10	-198	1 443	-2 512	-1 768	-237	-
24 *Ene*		168 040	-17 633	-3 337	-3 375	9	-11	-202	1 408	-2 547	-1 789	-242	-
Feb		167 804	-18 713	-1 079	-3 407	9	-11	-205	1 402	-2 560	-1 797	-245	-
Mar		168 658	-18 272	441	-3 387	8	-12	-208	1 418	-2 556	-1 796	-243	-
Abr		168 805	-20 287	-2 015	-3 449	8	-12	-211	1 402	-2 579	-1 810	-246	-
May		168 990	-21 433	-1 147	-3 485	8	-13	-215	1 399	-2 595	-1 821	-248	-
Jun		169 703	-20 941	492	-3 475	8	-14	-218	1 421	-2 599	-1 826	-248	-
Jul	P	170 255	-21 980	-1 039	-3 511	8	-14	-222	1 422	-2 615	-1 841	-250	-

(a) Representa el total de billetes de euro en circulación que se asigna al Banco de España de acuerdo con el porcentaje de participación en el capital del Banco Central Europeo. La diferencia entre esta cantidad y la puesta en circulación neta efectivamente realizada por éste (columna 2) se contabiliza como un activo/pasivo Intra-Eurosistema relacionado con la emisión de billetes (véanse cuadro 7.2 y la nota al balance de situación resumido del Banco de España que figura al final de este Boletín).
(b) Este importe puede mostrar valores negativos en la medida en que el Banco de España puede haber puesto en circulación menos billetes de los que ha retirado, al existir en la circulación billetes que en realidad ha distribuido otro banco central del Eurosistema. Este efecto es significativo, entre otras razones, por la elevada afluencia de turistas extranjeros a nuestro país. Es importante destacar que esta columna no recoge los billetes en euros que se encuentran efectivamente en circulación en España, sino los billetes distribuidos en términos netos por parte del Banco de España.
(c) Billetes distribuidos menos billetes retirados en cada periodo. Se calcula como la diferencia entre la columna 1 del cuadro 7.17 (distribuidos) y la columna 1 del cuadro 7.18 (retirados).

7. BANCO DE ESPAÑA

7.17 Billetes distribuidos por el Banco de España en el periodo. Detalle por denominación de los billetes en euros

Importe (en millones de euros) y número (en millones de billetes)

		Billetes en euros								
		Total Importe	Total billetes	Número de billetes por denominación						
				De 500 euros	De 200 euros	De 100 euros	De 50 euros	De 20 euros	De 10 euros	De 5 euros
		1	2=3 a 9	3	4	5	6	7	8	9
18		89 422	3 020	2	6	26	1 172	944	574	296
19		93 597	3 148	0	9	25	1 248	960	623	282
20		87 385	2 760	-	10	28	1 213	788	523	199
21		79 021	2 571	-	6	19	1 107	724	512	203
22		79 362	2 584	-	7	16	1 110	738	504	209
23		76 733	2 519	-	4	13	1 082	727	490	203
23 *Ago*		6 436	214	-	0	1	90	65	41	18
Sep		5 731	191	-	0	1	80	56	38	16
Oct		6 042	201	-	0	1	84	58	41	17
Nov		6 538	215	-	0	1	93	60	44	17
Dic		8 161	261	-	0	1	119	73	48	19
24 *Ene*		5 145	169	-	0	1	73	47	32	15
Feb		5 476	181	-	0	1	78	51	36	15
Mar		6 565	218	-	0	1	93	64	42	17
Abr		5 628	186	-	0	1	80	53	36	16
May		6 187	203	-	0	1	89	58	39	17
Jun		6 965	224	-	0	1	101	63	41	18
Jul	P	6 973	226	-	0	1	100	66	40	19

7. BANCO DE ESPAÑA

7.18 Billetes retirados por el Banco de España en el periodo. Detalle por denominación de los billetes en euros

Importe (en millones de euros) y número (en millones de billetes)

		Billetes en euros								
		Total Importe	Total billetes	Número de billetes por denominación						
				De 500 euros	De 200 euros	De 100 euros	De 50 euros	De 20 euros	De 10 euros	De 5 euros
		1	2=3 a 9	3	4	5	6	7	8	9
18		101 110	3 352	9	8	54	1 175	1 109	681	314
19		104 419	3 448	9	11	57	1 213	1 126	728	305
20		77 805	2 603	4	10	35	941	842	562	209
21		80 618	2 637	3	10	37	1 007	815	559	205
22		88 691	2 866	3	13	50	1 094	892	596	218
23		90 083	2 899	3	10	55	1 126	892	591	221
23 *Feb*		6 457	208	0	1	4	81	63	43	17
Mar		7 124	232	0	1	4	88	71	49	19
Abr		6 771	216	0	1	4	86	66	44	16
May		7 825	254	0	1	5	97	78	53	20
Jun		7 540	246	0	1	5	92	77	52	19
Jul		7 725	251	0	1	5	95	80	52	18
Ago		8 967	285	0	1	6	113	89	55	21
Sep		7 680	249	0	1	5	95	78	50	19
Oct		7 864	253	0	1	6	97	78	52	19
Nov		7 370	237	0	1	4	93	71	49	19
Dic		6 735	214	0	1	4	86	65	43	16
24 *Ene*		8 482	270	0	1	5	108	82	53	21
Feb		6 556	212	0	1	4	83	63	44	17
Mar		6 124	198	0	1	4	77	60	42	15
Abr		7 642	247	0	1	4	96	76	50	20
May		7 334	239	0	1	5	91	74	50	19
Jun		6 473	214	0	1	4	79	68	45	17
Jul	P	8 012	262	0	1	5	99	82	54	20

7. BANCO DE ESPAÑA

7.19 Monedas denominadas en euro puestas en circulación por el Banco de España y monedas denominadas en pesetas no retornadas. Detalle por denominación de las monedas en euros

Importe (en millones de euros) y número (en millones de monedas)

		Monedas en euros									Pro memoria: Monedas en pesetas no retornadas Importe
		Total Importe (a)	Número de monedas por denominación								
			De 2 euro	De 1 euro	De 50 céntimos	De 20 céntimos	De 10 céntimos	De 5 céntimos	De 2 céntimos	De 1 céntimo	
			2	3	4	5	6	7	8	9	10
18		4 707	552	2 197	858	1 715	2 752	4 188	4 191	6 516	793
19		4 876	565	2 286	889	1 788	2 820	4 399	4 407	6 799	791
20		4 959	571	2 325	899	1 841	2 860	4 526	4 547	6 995	786
21		4 983	568	2 341	896	1 866	2 881	4 634	4 658	7 129	-
22		5 151	576	2 447	924	1 930	2 948	4 799	4 818	7 320	-
23		5 286	579	2 534	954	1 988	3 003	4 915	4 965	7 506	-
23 *Feb*		5 173	578	2 459	929	1 935	2 957	4 813	4 840	7 348	-
Mar		5 171	574	2 464	931	1 936	2 957	4 823	4 852	7 356	-
Abr		5 179	576	2 465	931	1 941	2 961	4 831	4 865	7 374	-
May		5 193	576	2 476	933	1 944	2 963	4 837	4 873	7 389	-
Jun		5 209	577	2 484	939	1 952	2 971	4 850	4 885	7 408	-
Jul		5 223	576	2 495	943	1 959	2 976	4 863	4 898	7 425	-
Ago		5 235	575	2 506	945	1 965	2 981	4 867	4 905	7 429	-
Sep		5 251	577	2 513	946	1 971	2 990	4 881	4 920	7 451	-
Oct		5 267	578	2 525	949	1 978	2 995	4 895	4 932	7 471	-
Nov		5 278	578	2 530	953	1 983	3 000	4 904	4 954	7 495	-
Dic		5 286	579	2 534	954	1 988	3 003	4 915	4 965	7 506	-
24 *Ene*		5 273	572	2 534	952	1 988	3 004	4 927	4 973	7 515	-
Feb		5 287	575	2 539	953	1 993	3 008	4 944	4 991	7 536	-
Mar		5 265	563	2 538	955	1 993	3 009	4 946	4 998	7 544	-
Abr		5 275	562	2 548	955	1 998	3 014	4 954	5 010	7 565	-
May		5 285	561	2 556	959	2 003	3 019	4 960	5 023	7 578	-
Jun		5 311	564	2 571	962	2 010	3 026	4 975	5 043	7 605	-
Jul	P	5 329	565	2 585	966	2 012	3 027	4 985	5 061	7 619	-

Véanse notas al final del capítulo

NOTAS A LOS CUADROS DEL CAPÍTULO 7. BANCO DE ESPAÑA

Cuadro 7.A
a. Véanse notas al cuadro 7.2, columnas 6 a 8.

Cuadro 7.1
a. Véanse detalles en los cuadros 7.3 y 7.4.
b. Véase detalle en el cuadro 7.5.
c. Véase detalle en el cuadro 7.7.

Cuadro 7.2
a. Véanse detalles en los cuadros 7.8 y 7.9.
b. Véanse detalles en el cuadro 7.10.
c. Véanse detalles en el cuadro 7.11.
d. Desde enero de 2002 incluye el porcentaje del total de billetes de euro en circulación que se asigna al Banco de España de acuerdo con el sistema contable establecido en el Eurosistema (véase nota al balance de situación resumido que figura al final de este Boletín).
e. A partir de enero de 2003 recoge, únicamente, el importe de los billetes asignados por el Eurosistema.
f. A partir de enero de 2003 recoge, únicamente, el importe de las monedas de euro.
g. Comprende los billetes y las monedas realmente puestos en circulación por el Banco de España. Véanse cuadros 7.16 a 7.17.

Cuadro 7.3
a. Véase detalle en el cuadro 7.4.

Cuadro 7.5
a. Véase detalle en el cuadro 7.6.

Cuadro 7.8
a. Véase detalle en el cuadro 7.9.

Cuadro 7.11
a. Hasta diciembre de 1998 el importe de las Cesiones temporales está en la columna 3, por carecer de información desglosada.

Cuadro 7.12
a. El diseño de este balance, alternativo al que figura en los cuadros 7.1 y 7.2, se corresponde con lo establecido en las Normas Especiales de Distribución de Datos (NEDD) del FMI.

Cuadro 7.16
a. Representa el total de billetes de euro en circulación que se asigna al Banco de España de acuerdo con el porcentaje de participación en el capital del Banco Central Europeo. La diferencia entre esta cantidad y la puesta en circulación neta efectivamente realizada por éste (columna 2) se contabiliza como un activo/pasivo Intra-Eurosistema relacionado con la emisión de billetes (véanse cuadro 7.2 y la nota al balance de situación resumido del Banco de España que figura al final de este Boletín).
b. Este importe puede mostrar valores negativos en la medida en que el Banco de España puede haber puesto en circulación menos billetes de los que ha retirado, al existir en la circulación billetes que en realidad ha distribuido otro banco central del Eurosistema. Este efecto es significativo, entre otras razones, por la elevada afluencia de turistas extranjeros a nuestro país. Es importante destacar que esta columna no recoge los billetes en euros que se encuentran efectivamente en circulación en España, sino los billetes distribuidos en términos netos por parte del Banco de España.
c. Billetes distribuidos menos billetes retirados en cada periodo. Se calcula como la diferencia entre la columna 1 del cuadro 7.17 (distribuidos) y la columna 1 del cuadro 7.18 (retirados).

Cuadro 7.19
a. Desde enero de 2003, este total de monedas de euro, más el total de billetes puestos en circulación por el Banco de España (cuadro 7.16, columna 1), componen el efectivo puesto en circulación por el Banco de España (cuadro 7.2, columna16). Hasta diciembre de 2002, el total de billetes de euro, más el total de monedas de euro puestas en circulación, más los billetes y monedas de peseta no retornados (cuadros 7.16, columna 16, y 7.17, columna 17), constituyen el efectivo puesto en circulación por el Banco de España.

CAPÍTULO 8 OTRAS INSTITUCIONES FINANCIERAS MONETARIAS

Modificaciones introducidas en las series a partir de junio 2005

Este capítulo incluye las Entidades de crédito (junto con los Fondos del Mercado Monetario), aunque con una presentación alternativa a la del capítulo 4. Sus cuadros se basan en la norma septuagésima primera y el anejo VII de la CBE 4/2004 (de adaptación a las entidades de crédito de las NIIF), aprobada el 22.12.04, norma referida a los requerimientos estadísticos de la UEM. Estos estados, si bien no se han modificado sustancialmente, han quedado afectados por las nuevas normas contables. Por ello, aunque los cuadros continúan actualizándose, se han producido algunos cambios, como consecuencia de la entrada en vigor de la nueva Circular. Los más relevantes son: a) las cuentas de ahorro, hasta mayo de 2005 clasificadas como depósitos con preaviso a menos de tres meses (columna 12 del cuadro 8.44 y columnas 6 y 12 del cuadro 8.9, entre otras), que pasan a incluirse a partir de ahora dentro de los depósitos a la vista (columna 9 del cuadro 8.44 y columnas 3 y 9 del cuadro 8.9, entre otras). Este cambio se refleja en los cuadros de tipos de interés de estos instrumentos —cuadros 9 y 15 del capítulo 19, relativo a los tipos de interés de las entidades de crédito—; y b) la vuelta al balance de alguno de los activos titulizados que había causado baja en aplicación de las normas en vigor hasta la promulgación y entrada en vigor de la CBE 4/2004. Este cambio ha originado un aumento excepcional del saldo de crédito (columna 6 del cuadro 8.41 y columna 6 del cuadro 8.2, entre otras) y en los depósitos a plazo (columna 6 del cuadro 8.42 y columna 6 del cuadro 8.3, entre otras).

Nota general: Muchas columnas tienen desarrollo en un cuadro posterior, circunstancia que se indica al pie de cada uno de los cuadros.

8. OTRAS INSTITUCIONES FINANCIERAS MONETARIAS
A) Balance agregado de las OIFM según los estados de la zona del euro

8.A Balance. Detalle por instituciones

Datos referidos a Julio de 2024

Millones de euros

	ACTIVO	Serie en cuadro y columna/ *Time series in table and column*	Otras instituciones financieras monetarias/ *Other monetary financial institutions* A=B+C	Entidades de crédito y EFC (Cuadro 8.B)/ *Credit institutions and CFIs (Table 8.B)* B	FMM (a) y EDE / *MMF (a) & ELMIs* C		ASSETS
1	**A. RESIDENTES EN ESPAÑA**	**8.2/2**	**1 998 870**	**1 991 999**	**6 871**	**1**	**A. DOMESTIC**
2	**2. Préstamos y créditos**	**8.4/2**	**1 573 142**	**1 568 009**	**5 133**	**2**	**2. Loans**
3	2e. Del cual: euros	8.4/3	1 561 291	1 556 163	5 128	3	2e. Of which: euro
4	*IFM*	*8.4/4*	*343 757*	*338 664*	*5 092*	*4*	*MFIs*
5	2e. Del cual: euros	8.4/5	340 800	335 713	5 088	5	2e. Of which: euro
6	*Administraciones Públicas*	*8.4/6*	*76 660*	*76 660*	-	*6*	*General government*
7	2e. Del cual: euros	8.4/7	76 660	76 660	-	7	2e. Of which: euro
8	*Otros sectores residentes*	*8.4/8*	*1 152 726*	*1 152 685*	*41*	*8*	*Other resident sectors*
9	2e. Del cual: euros	8.4/9	1 143 831	1 143 790	41	9	2e. Of which: euro
10	**3. Valores representativos de deuda**	**8.4/10**	**342 661**	**340 924**	**1 738**	**10**	**3. Debt securities**
11	3e. Del cual: euros	8.4/11	342 559	340 821	1 738	11	3e. Of which: euro
12	*IFM*	*8.5/3*	*17 389*	*17 092*	*298*	*12*	*MFIs*
13	3e. Euros	8.5/4	17 415	17 118	298	13	3e. euro
14	Del cual: hasta dos años	-	334	334	-	14	Of which: up to 2 years
15	3x. Monedas distintas del euro	-	-26	-26	-	15	3x. Non-MU currencies
16	Del cual: hasta dos años	-	1	1	-	16	Of which: up to 2 years
17	*Administraciones Públicas*	*8.5/6*	*227 255*	*226 177*	*1 078*	*17*	*General government*
18	3e. Del cual: euros	8.5/7	227 159	226 081	1 078	18	3e. Of which: euro
19	*Otros sectores residentes*	*8.5/8*	*98 017*	*97 655*	*362*	*19*	*Other resident sectors*
20	3e. Del cual: euros	8.5/9	97 984	97 622	362	20	3e. Of which: euro
21	**4. Participaciones en Fondos de Inversión**	**8.4/12**	**898**	**898**	**-**	**21**	**4. Inverstment fund shares/units**
22	*Instituciones Financieras*	-	*898*	*898*	-	*22*	*Financial Institutions*
23	4e. Del cual: euros	-	880	880	-	23	4e. Of which euro
24	**5. Participaciones en el capital**	**8.4/13**	**82 168**	**82 168**	**-**	**24**	**5. Equity**
25	*IFM*	-	*18 443*	*18 443*	-	*25*	*MFIs*
26	*Otros sectores residentes*	-	*63 725*	*63 725*	-	*26*	*Other resident sectors*
27	**B. RESIDENTES EN OTROS PAISES DE LA ZONA DEL EURO**	**8.2/3**	**450 510**	**441 796**	**8 713**	**27**	**B. OTHER EURO AREA COUNTRIES**
28	**2. Préstamos y créditos**	**8.6/2**	**293 296**	**293 287**	**8**	**28**	**2. Loans**
29	2e. Del cual: euros	8.6/3	265 253	265 247	6	29	2e. Of which: euro
30	*IFM*	*8.6/4*	*237 606*	*237 599*	*7*	*30*	*MFIs*
31	2e. Del cual: euros	8.6/5	216 168	216 163	5	31	2e. Of which: euro
32	*Administraciones Públicas*	*8.6/6*	*445*	*445*	-	*32*	*General government*
33	2e. Del cual: euros	8.6/7	442	442	-	33	2e. Of which: euro
34	*Otros sectores residentes*	*8.6/8*	*55 245*	*55 244*	*1*	*34*	*Other resident sectors*
35	2e. Del cual: euros	8.6/9	48 643	48 642	1	35	2e. Of which: euro
36	**3. Valores representativos de deuda**	**8.6/10**	**113 314**	**104 615**	**8 700**	**36**	**3. Debt securities**
37	3e. Del cual: euros	8.6/11	110 801	102 101	8 700	37	3e. Of which: euro
38	*IFM*	*8.7/3*	*16 910*	*14 888*	*2 022*	*38*	*MFIs*
39	3e. Euros	8.7/4	16 717	14 695	2 022	39	3e. euro
40	Del cual: hasta dos años	-	623	610	13	40	Of which: up to 2 years
41	3x. Monedas distintas del euro	-	193	193	-	41	3x. Non-MU currencies
42	Del cual: hasta dos años	-	53	53	-	42	Of which: up to 2 years
43	*Administraciones Públicas*	*8.7/6*	*71 273*	*67 896*	*3 377*	*43*	*General government*
44	3e. Del cual: euros	8.7/7	70 903	67 526	3 377	44	3e. Of which: euro
45	*Otros sectores residentes*	*8.7/8*	*25 132*	*21 831*	*3 301*	*45*	*Other resident sectors*
46	3e. Del cual: euros	8.7/9	23 181	19 880	3 301	46	3e. Of which: euro

July 2024 data

EUR millions

8.A Balance sheet by institutional grouping

8. OTHER MONETARY FINANCIAL INSTITUTIONS
A) Aggregated balance sheet according to the euro area returns

Véanse notas al final del capítulo./ *See notes at the end of the chapter.*

Datos referidos a Julio de 2024

Millones de euros

	ACTIVO (continuación)	Serie en cuadro y columna/ *Time series in table and column*	Otras instituciones financieras monetarias/ *Other monetary financial institutions* A=B+C	Entidades de crédito y EFC (Cuadro 8.B)/ *Credit institutions and CFIs (Table 8.B)* B	FMM (a) y EDE / *MMF (a) & ELMIs* C		ASSETS (continued)
	B. RESIDENTES EN OTROS PAÍSES DE LA ZONA DEL EURO (continuación)						**B. OTHER MUMS (continued)**
47	**4. Participaciones en Fondos de Inversión**	**8.6/12**	**1 230**	**1 230**	**-**	**47**	**4. Investment fund shares/units**
48	*Instituciones Financieras*	-	*1 230*	*1 230*	-	*48*	*Financial Institutions*
49	**5. Participaciones en el capital**	**8.6/13**	**42 670**	**42 664**	**6**	**49**	**5. Equity**
50	*IFM*	-	*5 668*	*5 668*	-	*50*	*MFIs*
51	*Otros sectores residentes*	-	*37 001*	*36 996*	*6*	*51*	*Other resident sectors*
52	**C. RESTO DEL MUNDO**	**8.2/4**	**329 395**	**325 249**	**4 146**	**52**	**C. REST OF THE WORLD**
53	**2. Préstamos y créditos**	**8.8/3**	**212 605**	**212 603**	**2**	**53**	**2. Loans**
54	2e. Del cual: euros	8.8/4	51 156	51 156	-	54	2e. Of which: euro
55	**3. Valores representativos de deuda**	**8.8/8**	**41 718**	**37 573**	**4 144**	**55**	**3. Debt securities**
56	3e. Del cual: euros	8.8/9	14 996	11 196	3 799	56	3e. Of which: euro
57	**4. Participaciones en Fondos de Inversión**	**8.8/10**	**785**	**785**	**-**	**57**	**4. Investment fund shares/units**
58	4e. Del cual: euros	-	-	-	-	58	3e. Of which: euro
59	**5. Participaciones en el capital**	**8.8/11**	**74 288**	**74 288**	**-**	**59**	**5. Equity**
60	5e. Del cual: euros	-	-	-	-	60	5e. Of which: euro
61	**D. SIN CLASIFICAR**	**8.2/5**	**275 341**	**274 920**	**421**	**61**	**D. UNCLASSIFIED**
62	**1. Efectivo (todas las monedas)**	**8.2/10**	**7 293**	**7 269**	**24**	**62**	**1. Cash (all currencies)**
63	1e. Del cual: euros	-	7 052	7 032	20	63	1e. Of which: euro
64	**6. Activo fijo**	**8.2/11**	**33 120**	**33 046**	**74**	**64**	**6. Fixed assets**
65	**7. Otros activos**	**8.2/12**	**234 928**	**234 605**	**323**	**65**	**7. Remaining assets**
66	7e. Del cual: euros	-	58 134	58 134	-	66	7e. Of which: euro
67	**TOTAL ACTIVOS**	**8.2/1**	**3 054 116**	**3 033 965**	**20 152**	**67**	**TOTAL ASSETS**
68	**e Euros**	**8.2/13**	**2 536 850**	**2 518 671**	**18 179**	**68**	**e Euro**
69	**e Monedas distintas del euro**	**8.2/14**	**239 781**	**238 203**	**1 578**	**69**	**x Other currencies**
70	**s/c Sin clasificar por monedas**	**8.2/15**	**277 485**	**277 091**	**394**	**70**	**n/a Not classified by currencies**

Véanse notas al final del capítulo./ *See notes at the end of the chapter.*

Datos referidos a Julio de 2024

Millones de euros

	PASIVO	Serie en cuadro y columna/ *Time series in table and column*	Otras instituciones financieras monetarias/ *Other monetary financial institutions* A=B+C	Entidades de crédito y EFC (Cuadro 8.B)/ *Credit institutions and CFIs (Table 8.B)* B	FMM (a) y EDE / *MMF (a) & ELMIs* C		LIABILITIES
1	**A. RESIDENTES EN ESPAÑA**	**8.3/2**	**1 847 519**	**1 829 092**	**18 427**	1	**A. DOMESTIC**
2	**9. Depósitos**	**8.9/1**	**1 829 643**	**1 829 092**	**551**	2	**9. Deposits**
3	9e. Del cual: euros	8.9/2	1 805 793	1 805 248	545	3	9e. Of which: euro
4	*IFM*	*8.9/3*	*128 288*	*128 239*	*49*	*4*	*MFIs*
5	**Entidades de crédito y BE**	**8.9/5**	**122 407**	**122 359**	**49**	**5**	**Credit institutions and BE**
6	9e. Del cual: euros	-	119 141	119 092	49	6	9e. Of which: euro
7	**Fondos del mercado monetario**	**8.9/7**	**5 881**	**5 881**	**-**	**7**	**Money market funds**
8	9e. En euros	-	5 865	5 865	-	8	9e. Of which: euro
9	A la vista, a plazo hasta dos años y disponible con preaviso	-	2 958	2 958	-	9	Overnight, up to two years and redeemable at notice
10	A plazo a más de dos años	-	8	8	-	10	With agreed maturity over two years
11	Cesiones temporales	-	2 900	2 900	-	11	Repos
12	9x. En monedas distintas del euro	-	16	16	-	12	9x. Of which: other currencies
13	A la vista, a plazo hasta dos años y disponible con preaviso	-	16	16	-	13	Overnight, up to two years and redeemable at notice
14	A plazo a más de dos años	-	-	-	-	14	With agreed maturity over two years
15	Cesiones temporales	-	-	-	-	15	Repos
16	*Administración Central*	*8.9/8*	*72 859*	*72 859*	-	*16*	*Central government*
17	9e. Depósitos en euros	-	72 747	72 747	-	17	9e. Deposits in euro
18	A la vista, a plazo hasta dos años y disponible con preaviso	-	28 086	28 086	-	18	Overnight, up to two years and redeemable at notice
19	A plazo a más de dos años	-	125	125	-	19	With agreed maturity over two years
20	Cesiones temporales	-	44 536	44 536	-	20	Repos
21	9x. Depósitos en monedas distintas del euro	-	112	112	-	21	9x. Deposits in other currencies
22	A la vista, a plazo hasta dos años y disponible con preaviso	-	112	112	-	22	Overnight, up to two years and redeemable at notice
23	A plazo a más de dos años	-	-	-	-	23	With agreed maturity over two years
24	Cesiones temporales	-	-	-	-	24	Repos
25	*Otras Administraciones Públicas*	*8.9/9*	*85 541*	*85 541*	-	*25*	*Other general government*
26	9e. Depósitos en euros	8.9/10	85 531	85 531	-	26	9e. Deposits in euro
27	9.1e. A la vista	-	76 463	76 463	-	27	9.1e. Overnight
28	9.2e. A plazo	-	9 033	9 033	-	28	9.2e. With agreed maturity
29	Del cual: hasta dos años	-	8 667	8 667	-	29	Of which: up to two years
30	9.3e. Con preaviso	-	-	-	-	30	9.3e. Redeemable at notice
31	9.4e. Cesiones temporales	-	35	35	-	31	9.4e. Repos
32	9x. Depósitos en monedas distintas del euro	-	11	11	-	32	9x. Deposits in other currencies
33	9.1x. A la vista	-	6	6	-	33	9.1x. Overnight
34	9.2x. A plazo	-	5	5	-	34	9.2x. With agreed maturity
35	Del cual: hasta dos años	-	5	5	-	35	Of which: up to two years
36	9.3x. Con preaviso	-	-	-	-	36	9.3x. Redeemable at notice
37	9.4x. Cesiones temporales	-	-	-	-	37	9.4x. Repos
38	*Otros sectores residentes*	*8.10/1*	*1 542 954*	*1 542 449*	*502*	*38*	*Other resident sectors*
39	9e. Depósitos en euros	8.10/2	1 522 510	1 522 013	497	39	9e. Deposits in euro
40	9.1e. A la vista	8.10/3	1 155 591	1 155 096	495	40	9.1e. Overnight
41	9.2e. A plazo	8.10/4	349 844	349 844	2	41	9.2e. With agreed maturity
42	Del cual: hasta dos años	8.10/5	225 007	225 005	2	42	Of which: up to two years
43	9.3e. Con preaviso	8.10/6	291	291	-	43	9.3e. Redeemable at notice
44	9.4e. Cesiones temporales	8.10/7	16 783	16 783	0	44	9.4e. Repos
45	9x. Depósitos en monedas distintas del euro	8.10/8	20 444	20 436	5	45	9x. Deposits in other currencies
46	9.1x. A la vista	8.10/9	14 434	14 432	5	46	9.1x. Overnight
47	9.2x. A plazo	8.10/10	6 007	6 007	-	47	9.2x. With agreed maturity
48	Del cual: hasta dos años	8.10/11	5 461	5 461	-	48	Of which: up to two years
49	9.3x. Con preaviso	8.10/12	-	-	-	49	9.3x. Redeemable at notice
50	9.4x. Cesiones temporales	8.10/13	0	0	-	50	9.4x. Repos
51	**10. Participaciones de los fondos del mercado monetario**	**8.91/11**	**17 876**	**-**	**17 876**	**51**	**10. Money market fund shares/units**

July 2024 data

EUR millions

8.A Balance sheet by institutional grouping

8. OTHER MONETARY FINANCIAL INSTITUTIONS
A) Aggregated balance sheet according to the euro area returns

Véanse notas al final del capítulo./ *See notes at the end of the chapter.*

Datos referidos a Julio de 2024

Millones de euros

	PASIVO (continuación)	Serie en cuadro y columna/ *Time series in table and column*	Otras instituciones financieras monetarias/ *Other monetary financial institutions* A=B+C	Entidades de crédito y EFC (Cuadro 8.B)/ *Credit institutions and CFIs (Table 8.B)* B	FMM (a) y EDE / *MMF (a) & ELMIs* C		LIABILITIES (continued)
52	**B. RESIDENTES EN OTROS PAÍSES DE LA ZONA DEL EURO**	**8.3/3**	**271 359**	**271 220**	**139**	**52**	**B. RESIDENTS IN OTHER EURO AREA COUNTRIES**
53	**9. Depósitos**	**8.11/1**	**271 288**	**271 220**	**68**	**53**	**9. Deposits**
54	9e. Del cual: euros	8.11/2	220 784	220 716	68	54	9e. Of which: euro
55	*IFM*	*8.11/3*	*191 916*	*191 911*	*4*	*55*	*MFIs*
56	**Entidades de crédito, BCE y otros bancos centrales nacionales.**	**8.11/5**	**189 979**	**189 974**	**-**	**56**	**Credit institutions, ECB and others NCBs**
57	9e. Del cual: euros	-	160 732	160 727	-	57	9e. Of which: euro
58	**Fondos del mercado monetario**	**8.11/7**	**1 937**	**1 937**	**-**	**58**	**Money market funds**
59	9e. En euros	-	1 691	1 691	-	59	9e. Of which: euro
60	A la vista, a plazo hasta dos años y disponible con preaviso	-	469	469	-	60	Overnight, up to two years and redeemable at notice
61	A plazo a más de dos años	-	22	22	-	61	With agreed maturity over two years
62	9.4e. Cesiones temporales	-	1 201	1 201	-	62	9.4e. Repos
63	9x. En monedas distintas del euro	-	246	246	-	63	9x. Of which: other currencies
64	A la vista, a plazo hasta dos años y disponible con preaviso	-	246	246	-	64	Overnight, up to two years and redeemable at notice
65	A plazo a más de dos años	-	-	-	-	65	With agreed maturity over two years
66	9.4x. Cesiones temporales	-	-	-	-	66	9.4x. Repos
67	*Administración Central*	*8.11/8*	*7 378*	*7 378*	-	*67*	*Central government*
68	9e. Depósitos en euros	-	6 779	6 779	-	68	9e. Deposits in euro
69	A la vista, a plazo hasta dos años y disponible con preaviso	-	4 338	4 338	-	69	Overnight, up to two years and redeemable at notice
70	A plazo a más de dos años	-	40	40	-	70	With agreed maturity over two years
71	9.4e. Cesiones temporales	-	2 400	2 400	-	71	9.4e. Repos
72	9x. Del cual: monedas distintas del euro	-	599	599	-	72	9x. Of which: other currencies
73	A la vista, a plazo hasta dos años y disponible con preaviso	-	38	38	-	73	Overnight, up to two years and redeemable at notice
74	A plazo a más de dos años	-	561	561	-	74	With agreed maturity over two years
75	9.4x. Cesiones temporales	-	-	-	-	75	9.4x. Repos
76	*Otras Administraciones Públicas*	*8.11/9*	*218*	*218*	-	*76*	*Other general government*
77	9e. Depósitos en euros	8.11/10	218	218	-	77	9e. Deposits in euro
78	9.1e. A la vista	-	0	0	-	78	9.1e. Overnight
79	9.2e. A plazo	-	218	218	-	79	9.2e. With agreed maturity
80	Del cual: hasta dos años	-	218	218	-	80	Of which: up to two years
81	9.3e. Con preaviso	-	-	-	-	81	9.3e. Redeemable at notice
82	9.4e. Cesiones temporales	-	-	-	-	82	9.4e. Repos
83	9x. Depósitos en monedas distintas del euro	-	-	-	-	83	9x. Deposits in other currencies
84	9.1x. A la vista	-	-	-	-	84	9.1x. Overnight
85	9.2x. A plazo	-	-	-	-	85	9.2x. With agreed maturity
86	Del cual: hasta dos años	-	-	-	-	86	Of which: up to two years
87	9.3x. Con preaviso	-	-	-	-	87	9.3x. Redeemable at notice
88	9.4x. Cesiones temporales	-	-	-	-	88	9.4x. Repos
89	*Otros sectores residentes*	*8.12/1*	*71 776*	*71 713*	*64*	*89*	*Other resident sectors*
90	9e. Depósitos en euros	8.12/2	51 364	51 301	64	90	9e. Deposits in euro
91	9.1e. A la vista	8.12/3	14 705	14 642	64	91	9.1e. Overnight
92	9.2e. A plazo	8.12/4	24 219	24 219	-	92	9.2e. With agreed maturity
93	Del cual: hasta dos años	8.12/5	12 993	12 993	-	93	Of which: up to two years
94	9.3e. Con preaviso	8.12/6	375	375	-	94	9.3e. Redeemable at notice
95	9.4e. Cesiones temporales	8.12/7	12 065	12 065	-	95	9.4e. Repos
96	9x. Depósitos en monedas distintas del euro	8.12/8	20 412	20 412	0	96	9x. Deposits in other currencies
97	9.1x. A la vista	8.12/9	795	795	0	97	9.1x. Overnight
98	9.2x. A plazo	8.12/10	16 784	16 784	-	98	9.2x. With agreed maturity
99	Del cual: hasta dos años	8.12/11	7 381	7 381	-	99	Of which: up to two years
100	9.3x. Con preaviso	8.12/12	4	4	-	100	9.3x. Redeemable at notice
101	9.4x. Cesiones temporales	8.13/13	2 829	2 829	-	101	9.4x. Repos
102	**10. Participaciones en los fondos del mercado monetario**	**8.91/12**	**71**	**-**	**71**	**102**	**10. Money market fund shares/units**

July 2024 data

EUR millions

Véanse notas al final del capítulo./ *See notes at the end of the chapter.*

Datos referidos a Julio de 2024

Millones de euros

	PASIVO (continuación)	Serie en cuadro y columna/ *Time series in table and column*	Otras instituciones financieras monetarias/ *Other monetary financial institutions* A=B+C	Entidades de crédito y EFC (Cuadro 8.B)/ *Credit institutions and CFIs (Table 8.B)* B	FMM (a) y EDE / *MMF (a) & ELMIs* C		LIABILITIES (continued)
103	**C. RESTO DEL MUNDO**	**8.3/4**	**138 222**	**136 876**	**1 347**	**103**	**C. REST OF THE WORLD**
104	**9. Depósitos (total)**	**8.13/1**	**136 895**	**136 876**	**20**	**104**	**9. Deposits (total)**
105	9.1. Depósitos en euros	8.13/2	65 603	65 592	11	105	9.1. Deposits in euro
106	A la vista, a plazo hasta dos años y con preaviso	-	32 869	32 858	11	106	Overnight, up to two years and redeemable at notice
107	A plazo a más de dos años	-	5 322	5 322	-	107	With agreed maturity over two years
108	Cesiones temporales	-	27 412	27 412	-	108	Repos
109	9.2. Depósitos en monedas distintas del euro	-	71 292	71 284	-	109	9.2. Deposits in other currencies
110	A la vista, a plazo hasta dos años y con preaviso	-	45 313	45 313	-	110	Overnight, up to two years and redeemable at notice
111	A plazo a más de dos años	-	9 254	9 254	-	111	With agreed maturity over two years
112	Cesiones temporales	-	16 726	16 726	-	112	Repos
113	**10. Participaciones en los fondos del mercado monetario**	**8.F/7**	**1 327**	**-**	**1 327**	**113**	**10. Money market fund shares/units**
114	**D. SIN CLASIFICAR**	**8.3/5**	**797 016**	**796 777**	**239**	**114**	**D. UNCLASSIFIED**
115	**11. Valores representativos de deuda**	**8.3/8**	**324 038**	**324 038**	**-**	**115**	**11. Debt securities issued**
116	11e. Euros	8.13/12	243 641	243 641	-	116	11e. In euro
117	Del cual: hasta dos años	-	24 952	24 952	-	117	Of which: up to two years
118	11x. Monedas distintas del euro	-	80 397	80 397	-	118	11x. Other currencies
119	Del cual: hasta dos años	-	10 515	10 515	-	119	Of which: up to two years
120	**13. Capital y reservas**	**8.3/9**	**267 040**	**266 931**	**109**	**120**	**13. Capital and reserves**
121	**14. Otros pasivos**	**8.3/10**	**205 938**	**205 808**	**130**	**121**	**14. Remaining liabilities**
122	14e. Del cual: euros	-	61 307	61 306	0	122	14e. Of which: euro
123	**TOTAL PASIVOS**	**8.3/1**	**3 054 116**	**3 033 965**	**20 152**	**123**	**TOTAL LIABILITIES**
124	**e Euros**	**8.3/11**	**2 397 129**	**2 377 229**	**19 899**	**124**	**e Euro**
125	**x Monedas distintas del euro**	**8.3/12**	**230 648**	**230 632**	**16**	**125**	**x Other currencies**
126	**s/c Sin clasificar por monedas**	**8.3/13**	**426 340**	**426 103**	**237**	**126**	**n/a Not classified by currencies**
	PRO MEMORIA						MEMORANDUM ITEM
a	Tenencias de valores representativos de deuda hasta dos años emitidos por las entidades de crédito	-	998	998	...	a	Holdings of debt securities up to two years issued by CI
b	Tenencias de instrumentos de patrimonio de fondos de inversión emitidos por las entidades de crédito	-	-	-	...	b	Holdings of money markets papers issued by credit institutions

Véanse notas al final del capítulo./ *See notes at the end of the chapter.*

8. OTRAS INSTITUCIONES FINANCIERAS MONETARIAS
A) Balance agregado de las OIFM según los estados de la zona del euro

8.1 Activo=Pasivo de las OIFM, por instituciones

mm de euros

		Total OIFM (a) 1=2+6	Entidades de crédito y establecimientos financieros (b) 2=3+4+5	Entidades de depósito (c) 3	ICO 4	EFC (d) 5	FMM Y EDE (e) 6
18		2 645,2	2 638,2	2 536,5	37,1	64,6	7,0
19		2 676,9	2 672,7	2 575,7	32,4	64,6	4,2
20		2 892,9	2 888,0	2 800,7	35,0	52,3	4,9
21		3 003,1	2 997,6	2 904,3	38,4	54,9	5,4
22		2 973,9	2 968,0	2 879,0	30,4	58,5	5,9
23		3 015,8	3 003,9	2 912,6	32,3	59,0	11,9
23	*Feb*	2 960,9	2 954,8	2 868,3	30,7	55,8	6,1
	Mar	2 966,2	2 959,7	2 875,2	28,5	55,9	6,5
	Abr	2 960,6	2 953,7	2 866,4	31,3	56,1	6,9
	May	2 994,7	2 987,4	2 900,6	31,1	55,7	7,3
	Jun	2 993,6	2 985,8	2 896,7	32,0	57,1	7,9
	Jul	2 979,7	2 971,4	2 882,8	32,1	56,4	8,3
	Ago	2 957,4	2 948,8	2 862,2	31,0	55,7	8,6
	Sep	2 987,3	2 978,3	2 889,3	33,0	55,9	9,1
	Oct	2 983,9	2 973,7	2 883,6	34,6	55,5	10,2
	Nov	3 044,4	3 033,1	2 941,4	35,0	56,7	11,3
	Dic	3 015,8	3 003,9	2 912,6	32,3	59,0	11,9
24	*Ene*	3 020,7	3 007,9	2 918,9	32,9	56,1	12,8
	Feb	3 025,5	3 011,5	2 922,6	33,6	55,2	14,0
	Mar	3 030,2	3 014,9	2 925,1	34,3	55,5	15,4
	Abr	3 037,1	3 020,3	2 930,1	35,2	55,1	16,8
	May	3 035,5	3 017,4	2 926,1	36,1	55,3	18,1
	Jun	3 040,4	3 021,1	2 928,4	36,1	56,6	19,3
	Jul P	3 054,1	3 034,0	2 942,4	35,9	55,7	20,2

Véanse notas al final del capítulo

8. OTRAS INSTITUCIONES FINANCIERAS MONETARIAS
A) Balance agregado de las OIFM según los estados de la zona del euro

8.2 Activo: resumen

mm de euros

		Total	Por residencia				Por instrumentos							Por monedas		
		=13a15= =6a12= 1=2a5=	Residentes en España (a) 2	Residentes en otros países de la zona euro (b) 3	Resto del mundo (c) 4	Rúbricas no clasif. por residencia del emisor 5=10a12	Préstamos y créditos 6	Valores representativos de deuda 7	Participaciones en Fondos de Inversión (d) 8	Participaciones en el capital (e) 9	Efectivo 10	Activo fijo 11	Otros activos no clasificados 12	Euros 13	Monedas distintas del euro 14	Sin clasificar 15=11+12
18		2 645,2	1 931,3	224,6	208,2	281,1	1 731,6	448,6	2,1	181,8	8,7	34,7	237,6	2 216,6	132,7	295,9
19		2 676,9	1 877,5	264,2	235,1	300,2	1 744,8	433,1	2,9	195,9	9,4	41,1	249,7	2 208,9	152,1	316,0
20		2 892,9	2 083,0	284,8	231,0	294,1	1 932,5	477,1	3,3	185,9	8,7	40,1	245,3	2 443,8	155,8	293,4
21		3 003,1	2 170,3	298,0	259,9	274,8	2 106,0	431,8	2,4	187,9	8,3	36,4	230,1	2 526,5	196,6	279,9
22		2 973,9	2 037,8	342,7	281,2	312,2	2 016,2	464,0	2,4	179,1	7,8	35,0	269,4	2 464,4	210,4	299,0
23		3 015,8	2 016,6	409,8	301,8	287,6	2 063,5	471,5	2,4	190,9	8,3	33,8	245,5	2 502,8	229,3	283,7
23	*Feb*	2 960,9	2 030,5	341,9	278,3	310,2	1 991,7	473,7	2,1	183,1	7,1	34,6	268,6	2 455,2	205,8	299,9
	Mar	2 966,2	2 034,5	355,4	276,6	299,7	1 999,0	479,9	2,1	185,5	7,6	34,6	257,4	2 468,3	206,7	291,3
	Abr	2 960,6	2 011,2	370,3	271,8	307,3	1 986,2	476,2	2,1	188,7	7,3	34,5	265,5	2 460,8	202,0	297,8
	May	2 994,7	2 044,2	369,9	276,8	303,8	2 028,5	473,2	2,1	187,1	7,4	34,4	261,9	2 492,4	208,4	294,0
	Jun	2 993,6	2 021,3	386,7	280,0	305,6	2 022,4	476,1	2,0	187,4	7,5	34,3	263,8	2 486,8	210,3	296,5
	Jul	2 979,7	2 009,8	388,9	275,0	305,9	2 011,1	472,7	2,1	187,9	7,6	34,2	264,1	2 480,6	202,4	296,6
	Ago	2 957,4	1 996,2	381,0	277,5	302,7	1 994,3	470,0	2,1	188,3	7,6	34,1	261,0	2 460,1	204,1	293,2
	Sep	2 987,3	2 005,7	385,3	286,6	309,7	2 017,0	471,0	2,2	187,5	7,3	33,9	268,6	2 471,8	219,3	296,2
	Oct	2 983,9	2 003,4	387,8	286,0	306,7	2 017,8	470,2	2,3	186,9	7,8	33,7	265,2	2 469,3	220,5	294,2
	Nov	3 044,4	2 057,5	400,7	289,6	296,6	2 082,7	473,9	2,4	188,8	7,8	33,8	255,0	2 533,0	223,2	288,1
	Dic	3 015,8	2 016,6	409,8	301,8	287,6	2 063,5	471,5	2,4	190,9	8,3	33,8	245,5	2 502,8	229,3	283,7
24	*Ene*	3 020,7	2 029,0	414,0	301,9	276,0	2 078,2	472,1	2,2	192,3	7,6	33,6	234,8	2 521,9	223,1	275,7
	Feb	3 025,5	2 009,9	430,8	306,4	278,4	2 069,9	480,2	2,3	194,7	7,3	32,9	238,2	2 523,0	225,4	277,0
	Mar	3 030,2	1 982,8	444,9	317,3	285,2	2 056,0	486,3	2,2	200,5	7,7	33,3	244,2	2 513,0	232,7	284,5
	Abr	3 037,1	1 985,2	453,4	312,4	286,1	2 056,9	493,6	2,4	198,1	7,2	33,2	245,7	2 523,8	229,1	284,3
	May	3 035,5	1 990,1	444,4	318,3	282,7	2 054,7	495,1	2,6	200,4	6,9	33,2	242,7	2 521,0	231,3	283,2
	Jun	3 040,4	1 985,2	442,2	331,2	281,8	2 059,3	499,0	2,6	197,7	6,8	33,1	242,0	2 514,8	243,4	282,2
	Jul P	3 054,1	1 998,9	450,5	329,4	275,3	2 079,0	497,7	2,9	199,1	7,3	33,1	234,9	2 536,9	239,8	277,5

Véanse notas al final del capítulo

8. OTRAS INSTITUCIONES FINANCIERAS MONETARIAS — 8.3 Pasivo: resumen
A) Balance agregado de las OIFM según los estados de la zona del euro

mm de euros

	Total	Por residencia				Por instrumentos					Por monedas		
		Residentes en España (a)	Residentes en otros países de la zona euro (b)	Resto del mundo (c)	Rúbricas no clasificadas por residencia del tenedor (d)	Depósitos (e)	Participaciones en fondos del mercado monetario (f)	Valores representativos de deuda emitidos	Capital y reservas	Otros pasivos no clasificados	Euros	Monedas distintas del euro	Sin clasificar
	=11a13 =6a10= 1=2a5=	2	3	4	5=8 a 10	6	7	8	9	10	11	12	13=9+10
18	2 645,2	1 698,9	151,3	113,3	681,7	1 956,7	6,8	230,0	269,4	182,2	2 109,9	122,2	413,1
19	2 676,9	1 702,2	164,6	101,1	708,9	1 964,2	3,8	247,2	268,3	193,5	2 124,6	134,5	417,8
20	2 892,9	1 952,9	148,7	91,9	699,5	2 188,8	4,6	249,4	261,7	188,5	2 356,5	132,6	403,8
21	3 003,1	2 051,2	155,7	91,4	704,7	2 293,9	4,5	269,5	255,0	180,1	2 443,6	162,5	397,0
22	2 973,9	1 886,4	231,6	113,3	742,6	2 226,0	5,2	281,1	246,7	214,7	2 370,7	196,6	406,6
23	3 015,8	1 788,8	313,7	129,2	784,1	2 221,2	10,5	321,9	259,2	203,0	2 377,3	227,4	411,1
23 *Feb*	2 960,9	1 813,8	269,3	116,9	760,8	2 194,6	5,4	293,8	247,7	219,3	2 344,4	206,1	410,4
Mar	2 966,2	1 810,0	288,3	115,6	752,4	2 207,9	5,9	291,2	246,6	214,5	2 367,0	192,5	406,7
Abr	2 960,6	1 800,8	290,1	118,5	751,2	2 203,2	6,2	292,6	248,4	210,3	2 359,4	197,1	404,1
May	2 994,7	1 805,2	302,7	121,0	765,7	2 222,4	6,6	300,8	249,4	215,6	2 376,4	208,5	409,9
Jun	2 993,6	1 780,9	299,2	126,6	786,9	2 199,6	7,1	305,3	251,7	229,9	2 360,9	207,0	425,7
Jul	2 979,7	1 765,9	302,2	121,8	789,8	2 182,2	7,6	307,1	253,6	229,1	2 349,9	203,7	426,1
Ago	2 957,4	1 760,4	293,1	121,9	782,0	2 167,5	7,9	311,3	255,6	215,2	2 334,8	207,6	415,0
Sep	2 987,3	1 764,3	299,5	131,3	792,3	2 186,7	8,3	315,7	253,9	222,7	2 349,8	219,7	417,8
Oct	2 983,9	1 752,3	313,2	124,7	793,8	2 180,8	9,3	318,1	255,2	220,5	2 346,2	218,3	419,4
Nov	3 044,4	1 784,6	322,5	138,8	798,5	2 235,8	10,0	326,8	256,2	215,5	2 398,9	227,5	417,9
Dic	3 015,8	1 788,8	313,7	129,2	784,1	2 221,2	10,5	321,9	259,2	203,0	2 377,3	227,4	411,1
24 *Ene*	3 020,7	1 765,2	305,8	145,3	804,5	2 204,6	11,7	331,3	262,0	211,1	2 366,4	230,3	424,1
Feb	3 025,5	1 797,5	296,5	139,8	791,7	2 220,7	13,0	325,9	262,7	203,0	2 385,0	224,8	415,7
Mar	3 030,2	1 809,9	286,8	133,2	800,4	2 215,3	14,6	333,5	259,8	207,1	2 387,6	226,0	416,6
Abr	3 037,1	1 815,6	279,4	136,1	806,0	2 215,2	16,0	334,9	261,8	209,3	2 397,0	219,8	420,4
May	3 035,5	1 828,9	281,3	133,4	791,9	2 226,4	17,3	327,6	262,6	201,7	2 394,4	226,3	414,9
Jun	3 040,4	1 863,7	260,5	124,5	791,8	2 230,1	18,4	322,3	265,4	204,2	2 392,9	226,3	421,1
Jul P	3 054,1	1 847,5	271,4	138,2	797,0	2 237,8	19,3	324,0	267,0	205,9	2 397,1	230,6	426,3

Véanse notas al final del capítulo

8. OTRAS INSTITUCIONES FINANCIERAS MONETARIAS — 8.4 Activo. Residentes en España
A) Balance agregado de las OIFM según los estados de la zona del euro

mm de euros

	Total	Préstamos y créditos								Valores representativos de deuda		Participaciones en Fondos de Inversión (c)	Participaciones en el capital (d)
		Del cual		Del cual		Del cual		Del cual		Del cual			
		Total	Euros	IFM total	Euros	AAPP total (a)	Euros	Otros sectores residentes total (b)	Euros	Total	Euros		
	+12+13 1=2+10+	2=4+6+8	3=5+7+9	4	5	6	7	8	9	10	11	12	13
18	1 931,3	1 494,6	1 477,6	249,2	246,0	69,0	68,9	1 176,4	1 162,7	362,4	362,3	0,6	73,8
19	1 877,5	1 455,7	1 438,8	229,8	226,0	66,9	66,9	1 159,0	1 145,9	342,0	341,7	0,6	79,2
20	2 083,0	1 635,2	1 621,6	360,7	358,0	77,3	77,3	1 197,2	1 186,3	372,4	372,3	2,2	73,2
21	2 170,3	1 761,7	1 747,0	485,6	482,5	81,6	81,6	1 194,5	1 183,0	329,8	329,6	0,9	77,9
22	2 037,8	1 623,9	1 608,6	354,4	350,2	82,0	82,0	1 187,4	1 176,3	336,1	336,0	0,8	77,1
23	2 016,6	1 602,0	1 587,5	374,6	369,3	79,2	79,2	1 148,3	1 139,1	332,8	332,7	0,9	80,9
23 *Feb*	2 030,5	1 613,0	1 597,9	361,5	357,0	80,5	80,5	1 171,0	1 160,4	338,2	338,1	0,8	78,5
Mar	2 034,5	1 608,5	1 593,7	351,4	346,7	83,1	83,1	1 174,0	1 163,8	345,3	345,1	0,8	80,0
Abr	2 011,2	1 590,6	1 576,6	336,8	332,9	82,3	82,3	1 171,4	1 161,3	338,1	338,0	0,8	81,7
May	2 044,2	1 627,8	1 612,8	380,3	374,9	83,9	83,9	1 163,7	1 154,0	333,9	333,8	0,8	81,6
Jun	2 021,3	1 602,7	1 588,7	340,8	336,3	85,9	85,9	1 176,1	1 166,5	336,4	336,3	0,8	81,3
Jul	2 009,8	1 596,3	1 582,4	349,2	344,6	81,8	81,8	1 165,3	1 155,9	331,8	331,7	0,8	80,8
Ago	1 996,2	1 584,5	1 570,4	348,8	344,9	81,0	81,0	1 154,7	1 144,5	330,0	329,8	0,8	80,9
Sep	2 005,7	1 590,1	1 575,0	355,5	350,3	80,7	80,7	1 153,9	1 144,1	333,7	333,5	0,8	81,0
Oct	2 003,4	1 590,3	1 575,6	362,8	357,8	78,5	78,5	1 148,9	1 139,2	331,5	331,4	0,8	80,7
Nov	2 057,5	1 638,7	1 624,4	403,2	398,4	78,0	78,0	1 157,4	1 148,0	336,5	336,4	0,8	81,4
Dic	2 016,6	1 602,0	1 587,5	374,6	369,3	79,2	79,2	1 148,3	1 139,1	332,8	332,7	0,9	80,9
24 *Ene*	2 029,0	1 613,9	1 600,7	397,6	393,3	78,7	78,7	1 137,7	1 128,7	333,4	333,3	0,8	80,8
Feb	2 009,9	1 592,2	1 579,5	375,7	371,9	79,0	79,0	1 137,5	1 128,5	335,0	334,8	0,9	81,8
Mar	1 982,8	1 560,9	1 549,1	338,5	335,6	79,1	79,1	1 143,4	1 134,4	337,7	337,5	0,9	83,3
Abr	1 985,2	1 560,3	1 548,3	338,2	335,3	79,4	79,4	1 142,7	1 133,6	341,3	341,2	0,9	82,8
May	1 990,1	1 567,1	1 555,2	344,1	341,3	81,0	81,0	1 142,0	1 133,0	339,6	339,5	0,9	82,6
Jun	1 985,2	1 559,6	1 547,5	315,8	312,7	83,5	83,5	1 160,2	1 151,3	342,7	342,6	0,9	82,1
Jul P	1 998,9	1 573,1	1 561,3	343,8	340,8	76,7	76,7	1 152,7	1 143,8	342,7	342,6	0,9	82,2

Véanse notas al final del capítulo

8. OTRAS INSTITUCIONES FINANCIERAS MONETARIAS
A) Balance agregado de las OIFM según los estados de la zona del euro

8.5 Activo.Residentes en España: detalle de valores representativos de deuda

mm de euros

		Del cual		IFM			AAPP		Otros sectores residentes	
		Total	Euros	Del cual			Del cual		Del cual	
				Total	Euros	Hasta dos años	Total	Euros	Total	Euros
		1=3+6+8	2=4+7+9	3	4	5	6	7	8	9
18		362,4	362,3	6,8	6,8	1,8	193,5	193,4	162,2	162,1
19		342,0	341,7	8,6	8,5	1,3	177,4	177,3	156,0	155,9
20		372,4	372,3	9,0	9,0	1,0	195,8	195,7	167,6	167,5
21		329,8	329,6	11,2	11,2	0,8	198,5	198,4	120,1	120,0
22		336,1	336,0	13,2	13,2	0,2	214,9	214,8	108,0	108,0
23		332,8	332,7	17,8	17,9	0,3	212,2	212,1	102,8	102,7
23 *Feb*		338,2	338,1	14,4	14,4	0,3	219,1	219,0	104,7	104,6
Mar		345,3	345,1	16,1	16,1	0,2	222,7	222,6	106,5	106,5
Abr		338,1	338,0	15,9	15,9	0,2	216,5	216,4	105,7	105,7
May		333,9	333,8	16,8	16,8	0,2	213,1	213,0	104,0	104,0
Jun		336,4	336,3	17,3	17,3	0,2	214,2	214,1	104,9	104,9
Jul		331,8	331,7	17,3	17,3	0,4	211,0	210,9	103,5	103,4
Ago		330,0	329,8	17,5	17,5	0,5	210,0	209,9	102,5	102,4
Sep		333,7	333,5	17,6	17,6	0,5	215,5	215,4	100,5	100,5
Oct		331,5	331,4	17,7	17,7	0,5	213,7	213,6	100,1	100,0
Nov		336,5	336,4	18,3	18,3	0,6	214,3	214,2	103,9	103,9
Dic		332,8	332,7	17,8	17,9	0,3	212,2	212,1	102,8	102,7
24 *Ene*		333,4	333,3	18,0	18,0	0,3	212,8	212,7	102,6	102,6
Feb		335,0	334,8	17,8	17,8	0,3	216,8	216,7	100,3	100,3
Mar		337,7	337,5	17,8	17,8	0,3	219,1	219,0	100,7	100,7
Abr		341,3	341,2	17,8	17,8	0,2	223,5	223,4	100,0	100,0
May		339,6	339,5	17,5	17,6	0,3	224,7	224,6	97,4	97,3
Jun		342,7	342,6	17,4	17,4	0,3	225,9	225,8	99,4	99,4
Jul	P	342,7	342,6	17,4	17,4	0,3	227,3	227,2	98,0	98,0

8. OTRAS INSTITUCIONES FINANCIERAS MONETARIAS
A) Balance agregado de las OIFM según los estados de la zona del euro

8.6 Activo. Residentes en otros países de la zona del euro

mm de euros

		Total	Préstamos y créditos								Valores representativos de deuda		Participaciones en Fondos de Inversión (b)	Participaciones en el capital (c)
			Del cual		IFM total	Del cual	AAPP total	Del cual	Otros sectores residentes total	Del cual	Del cual			
			Total	Euros		Euros		Euros		Euros	Total (a)	Euros		
		+12+13 1=2+10+	2=4+6+8	3=5+7+9	4	5	6	7	8	9	10	11	12	13
18		224,6	128,0	112,5	88,3	77,4	0,1	0,1	39,6	35,0	64,2	60,3	0,6	31,7
19		264,2	161,4	145,9	109,3	98,6	0,2	0,2	51,9	47,2	66,6	63,2	0,4	35,8
20		284,8	162,0	145,9	114,6	102,6	0,2	0,2	47,3	43,0	79,3	76,8	0,6	42,9
21		298,0	182,1	158,7	126,5	107,9	0,3	0,3	55,2	50,5	73,2	70,0	0,9	41,8
22		342,7	215,7	193,3	153,1	135,6	0,5	0,5	62,1	57,2	91,6	88,9	0,9	34,6
23		409,8	270,5	241,1	210,7	187,3	0,5	0,4	59,4	53,3	100,2	97,7	1,1	38,0
23 *Feb*		341,9	208,2	188,6	155,1	140,6	0,5	0,5	52,7	47,6	97,7	95,0	0,9	35,1
Mar		355,4	221,7	200,5	166,3	150,2	0,5	0,5	54,9	49,8	97,1	94,5	0,9	35,8
Abr		370,3	231,0	209,5	179,0	162,8	0,4	0,4	51,6	46,3	100,6	98,2	0,9	37,8
May		369,9	233,5	211,3	180,8	164,0	0,4	0,4	52,2	46,9	99,9	97,5	0,8	35,7
Jun		386,7	250,0	225,8	192,5	173,7	0,4	0,4	57,1	51,6	100,1	97,6	0,9	35,7
Jul		388,9	250,6	228,9	195,6	179,7	0,5	0,5	54,5	48,8	101,4	99,0	0,9	36,0
Ago		381,0	243,3	220,7	189,8	173,0	0,5	0,5	53,0	47,2	100,3	97,9	0,9	36,5
Sep		385,3	251,6	225,9	195,9	176,5	0,5	0,5	55,3	48,8	96,8	94,4	1,0	35,8
Oct		387,8	252,6	227,6	196,9	178,1	0,5	0,5	55,3	49,1	98,3	95,8	1,0	35,9
Nov		400,7	264,5	236,3	207,1	185,0	0,5	0,5	57,0	50,8	98,4	95,9	1,0	36,7
Dic		409,8	270,5	241,1	210,7	187,3	0,5	0,4	59,4	53,3	100,2	97,7	1,1	38,0
24 *Ene*		414,0	272,8	245,7	216,3	195,7	0,5	0,5	56,0	49,5	101,1	98,6	1,0	39,1
Feb		430,8	282,5	256,0	225,5	205,5	0,4	0,4	56,5	50,1	106,8	104,3	1,1	40,5
Mar		444,9	292,0	262,3	230,7	207,7	0,4	0,4	60,9	54,2	108,8	106,5	1,0	43,0
Abr		453,4	297,6	270,6	235,4	215,1	1,2	1,2	60,9	54,2	112,8	110,4	1,0	42,0
May		444,4	284,7	257,4	227,7	207,1	0,4	0,4	56,6	49,8	115,1	112,7	1,1	43,5
Jun		442,2	283,5	253,6	227,9	204,6	0,4	0,4	55,2	48,5	115,7	113,2	1,1	41,8
Jul	P	450,5	293,3	265,3	237,6	216,2	0,4	0,4	55,2	48,6	113,3	110,8	1,2	42,7

Véanse notas al final del capítulo

8. OTRAS INSTITUCIONES FINANCIERAS MONETARIAS
A) Balance agregado de las OIFM según los estados de la zona del euro

8.7 Activo. Residentes en otros países de la zona euro: detalle de valores representativos de deuda

mm de euros

		Del cual		IFM			AAPP		Otros sectores residentes	
		Total	Euros	Del cual			Del cual		Del cual	
				Total	Euros	Hasta dos años	Total	Euros	Total	Euros
		1=3+6+8	2=4+7+9	3	4	5	6	7	8	9
18		64,2	60,3	3,7	3,5	0,1	48,4	48,2	12,1	8,7
19		66,6	63,2	5,9	5,7	0,2	46,6	46,2	14,1	11,3
20		79,3	76,8	7,3	7,0	0,2	57,8	57,4	14,2	12,3
21		73,2	70,0	8,9	8,5	0,9	47,6	47,3	16,6	14,2
22		91,6	88,9	10,4	10,1	0,2	61,1	60,8	20,1	18,0
23		100,2	97,7	13,8	13,6	0,3	63,5	63,2	22,9	20,9
23	*Feb*	97,7	95,0	11,7	11,5	0,1	65,7	65,3	20,3	18,2
	Mar	97,1	94,5	11,9	11,7	0,2	64,1	63,8	21,1	19,0
	Abr	100,6	98,2	11,9	11,7	0,3	68,2	67,8	20,5	18,6
	May	99,9	97,5	12,6	12,4	0,3	66,8	66,5	20,5	18,6
	Jun	100,1	97,6	13,1	12,9	0,2	65,8	65,5	21,1	19,3
	Jul	101,4	99,0	13,2	13,0	0,3	67,0	66,7	21,2	19,4
	Ago	100,3	97,9	13,2	13,0	0,3	66,1	65,8	21,0	19,1
	Sep	96,8	94,4	13,3	13,1	0,2	62,4	62,1	21,1	19,2
	Oct	98,3	95,8	12,9	12,7	0,2	64,0	63,6	21,4	19,4
	Nov	98,4	95,9	13,3	13,1	0,3	62,8	62,5	22,3	20,3
	Dic	100,2	97,7	13,8	13,6	0,3	63,5	63,2	22,9	20,9
24	*Ene*	101,1	98,6	14,0	13,8	0,3	64,7	64,4	22,5	20,5
	Feb	106,8	104,3	14,7	14,5	0,4	69,4	69,0	22,8	20,9
	Mar	108,8	106,5	15,6	15,4	0,3	70,4	70,1	22,9	21,0
	Abr	112,8	110,4	15,8	15,6	0,3	73,5	73,2	23,5	21,6
	May	115,1	112,7	16,3	16,2	0,4	74,6	74,3	24,1	22,3
	Jun	115,7	113,2	16,6	16,4	0,6	74,4	74,0	24,7	22,8
	Jul P	113,3	110,8	16,9	16,7	0,7	71,3	70,9	25,1	23,2

8. OTRAS INSTITUCIONES FINANCIERAS MONETARIAS
A) Balance agregado de las OIFM según los estados de la zona del euro

8.8 Activo. Resto del mundo

mm de euros

		Del cual		Préstamos y créditos					Valores representativos de deuda		Participaciones en Fondos de Inversión (a)	Participaciones en el capital (b)
		Total	Euros	Del cual		EC y EFC	AAPP	Otros sectores residentes	Del cual			
				Total	Euros				Total	Euros		
		1=3+8+10	2	3	4	5	6	7	8	9	10	11
18		208,2	40,2	109,0	35,9	59,1	3,8	46,1	22,0	4,3	0,9	76,3
19		235,1	42,7	127,7	36,6	71,6	3,0	53,1	24,6	6,1	2,0	80,9
20		231,0	44,8	135,2	36,1	75,8	2,9	56,5	25,4	8,6	0,5	69,9
21		259,9	47,4	162,3	37,9	91,1	3,6	67,7	28,9	9,5	0,6	68,2
22		281,2	47,7	176,6	37,4	93,0	3,8	79,9	36,3	10,3	0,8	67,5
23		301,8	56,3	191,0	43,2	106,0	4,0	81,0	38,5	13,1	0,4	72,0
23	*Feb*	278,3	50,0	170,5	39,0	90,6	3,9	76,0	37,9	11,0	0,4	69,5
	Mar	276,6	48,4	168,9	37,3	88,5	3,9	76,5	37,6	11,2	0,5	69,7
	Abr	271,8	48,3	164,6	37,1	87,9	3,5	73,2	37,6	11,2	0,4	69,2
	May	276,8	48,5	167,2	36,3	88,3	3,5	75,4	39,4	12,2	0,5	69,8
	Jun	280,0	50,5	169,6	37,8	88,1	3,5	77,9	39,7	12,6	0,3	70,4
	Jul	275,0	49,9	164,2	37,3	84,5	3,5	76,2	39,4	12,6	0,3	71,0
	Ago	277,5	52,2	166,5	39,6	88,6	3,5	74,4	39,7	12,6	0,3	71,0
	Sep	286,6	51,1	175,2	38,9	93,9	3,6	77,7	40,5	12,2	0,3	70,6
	Oct	286,0	48,7	174,9	36,2	92,4	3,6	78,8	40,4	12,5	0,4	70,3
	Nov	289,6	51,1	179,5	38,9	97,7	3,7	78,1	38,9	12,2	0,5	70,7
	Dic	301,8	56,3	191,0	43,2	106,0	4,0	81,0	38,5	13,1	0,4	72,0
24	*Ene*	301,9	58,5	191,6	45,2	105,7	5,0	80,9	37,5	13,4	0,4	72,4
	Feb	306,4	59,8	195,2	46,6	110,8	5,0	79,4	38,5	13,2	0,4	72,3
	Mar	317,3	63,8	203,0	49,8	111,5	5,0	86,5	39,8	14,0	0,3	74,3
	Abr	312,4	60,8	199,1	47,0	107,1	5,0	87,0	39,5	13,7	0,5	73,3
	May	318,3	63,3	203,0	48,9	114,9	4,9	83,2	40,3	14,4	0,6	74,3
	Jun	331,2	67,2	216,2	52,8	122,4	5,2	88,6	40,6	14,4	0,6	73,8
	Jul P	329,4	66,2	212,6	51,2	120,9	5,2	86,6	41,7	15,0	0,8	74,3

Véanse notas al final del capítulo

8. OTRAS INSTITUCIONES FINANCIERAS MONETARIAS
A) Balance agregado de las OIFM según los estados de la zona del euro

8.9 Pasivo. Depósitos de los residentes en España: por sectores y por instrumentos de los depósitos de Otras Administraciones Públicas

mm de euros

		Total	Del cual Euros	Por sectores: IFM Total	IFM Del cual Euros	IFM Entida. de crédito sujetas a reservas mínimas y BE	IFM Del cual A plazo hasta dos años	IFM Fondos del mercado monetario	AAPP (a) Administración Central	AAPP Otras Administraciones Públicas	AAPP Del cual Euros	Otros sectores residentes (b)	OOAAPP. Por instrumentos: A la vista	Del cual A plazo	Del cual Hasta dos años	Resto
		11 1=3+8+9+	2	3=5+7	4	5	6	7	8	+15 +13+12=9	10	11	12	13	14	15
18		1 692,2	1 671,2	290,6	285,1	287,8	31,5	2,8	15,6	56,2	56,2	1 329,8	51,3	4,8	4,1	0,1
19		1 698,4	1 674,1	256,4	249,8	254,0	32,8	2,5	15,4	54,0	54,0	1 372,6	49,9	4,1	3,6	0,1
20		1 948,3	1 922,0	372,0	366,7	369,8	27,0	2,2	17,2	63,6	63,6	1 495,6	60,6	2,8	2,4	0,1
21		2 046,8	2 019,9	411,3	407,3	409,4	21,9	1,8	22,9	74,1	74,1	1 538,6	70,8	3,1	1,9	0,2
22		1 881,2	1 854,3	243,8	238,6	241,7	21,7	2,1	25,3	70,7	70,7	1 541,3	63,4	7,3	5,7	0,0
23		1 778,4	1 751,5	146,6	141,1	143,7	22,9	2,9	23,6	73,0	72,9	1 535,2	64,7	8,2	7,7	0,0
23	*Feb*	1 808,5	1 783,9	221,1	216,1	218,3	27,6	2,8	23,2	69,6	69,6	1 494,6	62,0	7,5	6,2	0,0
	Mar	1 804,2	1 778,3	208,0	202,8	205,2	29,2	2,8	25,2	72,0	72,0	1 498,9	63,0	9,0	8,0	0,0
	Abr	1 794,7	1 770,3	207,9	203,6	204,4	29,1	3,4	25,0	71,8	71,8	1 490,0	62,7	9,1	8,2	0,0
	May	1 798,8	1 772,7	213,3	207,6	210,3	30,0	3,0	23,9	71,3	71,3	1 490,2	61,6	9,7	8,9	0,0
	Jun	1 773,9	1 748,8	160,3	155,4	157,8	32,2	2,4	28,6	76,7	76,7	1 508,3	67,2	9,4	8,7	0,0
	Jul	1 758,4	1 733,4	159,8	154,9	156,8	32,1	3,1	28,7	78,5	78,5	1 491,4	68,6	9,9	9,3	0,0
	Ago	1 752,6	1 728,7	156,3	152,1	153,2	29,5	3,1	24,6	82,5	82,5	1 489,2	71,6	10,8	10,3	0,0
	Sep	1 756,0	1 731,9	151,8	146,3	149,1	27,6	2,8	24,2	82,1	82,1	1 497,9	71,1	10,9	10,4	0,0
	Oct	1 743,1	1 719,2	153,1	147,7	149,7	26,0	3,4	25,5	81,4	81,4	1 483,1	70,6	10,8	10,3	0,0
	Nov	1 774,7	1 749,8	155,6	150,1	152,1	25,0	3,5	25,4	90,7	90,7	1 503,0	81,7	8,9	8,4	0,0
	Dic	1 778,4	1 751,5	146,6	141,1	143,7	22,9	2,9	23,6	73,0	72,9	1 535,2	64,7	8,2	7,7	0,0
24	*Ene*	1 753,7	1 729,7	144,6	140,2	140,7	21,4	3,9	28,0	67,8	67,8	1 513,3	59,3	8,5	8,1	0,0
	Feb	1 784,9	1 761,9	145,2	141,3	140,8	21,4	4,3	58,4	70,0	70,0	1 511,3	61,5	8,5	8,0	0,0
	Mar	1 795,9	1 772,9	130,1	126,9	125,5	22,1	4,6	70,9	68,7	68,7	1 526,2	60,2	8,5	8,1	0,0
	Abr	1 800,5	1 778,0	129,9	126,7	124,8	22,0	5,1	89,2	68,3	68,3	1 513,2	59,9	8,3	7,9	0,0
	May	1 812,9	1 790,2	129,9	126,8	124,2	20,8	5,7	86,3	67,7	67,6	1 529,0	59,2	8,4	8,0	0,0
	Jun	1 846,6	1 823,3	127,0	123,4	121,5	21,0	5,5	76,6	74,4	74,4	1 568,5	65,9	8,5	8,1	0,1
	Jul P	1 829,6	1 805,8	128,3	125,0	122,4	20,9	5,9	72,9	85,5	85,5	1 543,0	76,5	9,0	8,7	0,0

Véanse notas al final del capítulo

8. OTRAS INSTITUCIONES FINANCIERAS MONETARIAS
A) Balance agregado de las OIFM según los estados de la zona del euro

8.10 Pasivo. Depósitos de los residentes en España: detalle de otros sectores residentes

mm de euros

		Total	Depósitos en euros: Total	A la vista	Del cual A plazo total	Del cual Hasta dos años	Con preaviso	Cesiones temporales	Depósitos en moneda extranjera: Total	A la vista	Del cual A plazo total	Del cual Hasta dos años	Con preaviso	Cesiones temporales
		1=2+8	2=3+4+6+7	3	4	5	6	7	12+13 8=9+10+	9	10	11	12	13
18		1 329,8	1 314,4	919,3	372,4	177,8	0,1	22,6	15,4	10,0	5,4	5,0	-	-
19		1 372,6	1 354,9	1 006,9	329,1	150,0	0,3	18,5	17,7	12,7	5,0	4,6	-	-
20		1 495,6	1 474,7	1 146,5	307,1	121,4	0,1	20,9	21,0	16,6	4,4	4,1	-	-
21		1 538,6	1 515,8	1 245,3	250,2	86,9	0,1	20,1	22,8	19,1	3,7	2,9	-	-
22		1 541,3	1 519,7	1 276,7	231,3	86,7	0,1	11,7	21,6	16,1	5,4	4,5	-	0,0
23		1 535,2	1 513,9	1 178,8	321,5	187,8	0,1	13,5	21,3	15,4	5,9	5,1	-	0,0
23	*Feb*	1 494,6	1 475,1	1 231,3	230,4	89,9	0,1	13,2	19,5	14,0	5,5	4,9	-	0,0
	Mar	1 498,9	1 478,4	1 225,6	240,9	100,0	0,1	11,8	20,6	14,3	6,3	5,6	-	0,0
	Abr	1 490,0	1 470,0	1 209,4	247,3	107,9	0,1	13,1	20,0	13,8	6,2	5,4	-	0,0
	May	1 490,2	1 470,0	1 201,5	255,4	118,0	0,1	13,0	20,2	13,9	6,3	5,7	-	0,0
	Jun	1 508,3	1 488,3	1 209,1	266,3	128,2	0,1	12,8	20,0	13,9	6,1	5,4	-	0,0
	Jul	1 491,4	1 471,5	1 184,3	274,7	138,1	0,1	12,4	19,9	13,6	6,3	5,6	-	0,0
	Ago	1 489,2	1 469,6	1 177,4	280,2	144,7	0,1	11,8	19,6	13,4	6,3	5,5	-	0,0
	Sep	1 497,9	1 479,4	1 180,2	287,4	153,4	0,1	11,6	18,5	12,5	6,0	5,3	-	0,0
	Oct	1 483,1	1 464,8	1 155,3	295,3	163,7	0,1	14,0	18,4	12,2	6,2	5,4	-	0,0
	Nov	1 503,0	1 483,8	1 160,4	309,3	173,9	0,1	14,0	19,2	13,2	6,0	5,3	-	0,0
	Dic	1 535,2	1 513,9	1 178,8	321,5	187,8	0,1	13,5	21,3	15,4	5,9	5,1	-	0,0
24	*Ene*	1 513,3	1 493,8	1 151,7	326,4	194,7	0,1	15,5	19,5	13,4	6,1	5,5	-	0,0
	Feb	1 511,3	1 492,3	1 145,0	331,5	201,3	0,1	15,6	19,0	13,2	5,8	5,5	-	0,0
	Mar	1 526,2	1 506,5	1 157,9	335,3	206,6	0,1	13,3	19,7	14,0	5,6	5,2	-	0,0
	Abr	1 513,2	1 493,9	1 142,7	334,9	209,8	0,2	16,1	19,2	13,3	5,9	5,5	-	0,0
	May	1 529,0	1 509,6	1 149,6	341,7	216,1	0,2	18,0	19,4	13,4	6,0	5,6	-	0,0
	Jun	1 568,5	1 548,9	1 183,6	348,6	221,6	0,3	16,4	19,5	13,7	5,8	5,3	-	0,0
	Jul P	1 543,0	1 522,5	1 155,6	349,8	225,0	0,3	16,8	20,4	14,4	6,0	5,5	-	0,0

8. OTRAS INSTITUCIONES FINANCIERAS MONETARIAS
A) Balance agregado de las OIFM según los estados de la zona del euro

8.11 Pasivo. Depósitos de residentes en otros países de la zona euro: por sectores y por instrumentos de los depósitos de Otras Administraciones Públicas

mm de euros

	Por sectores											OOAAPP: por instrumentos				
	Total	Del cual Euros	IFM Total	IFM Del cual Euros	IFM Entida. de crédito sujetas a reservas mínimas y BCNs	IFM Del cual Hasta dos años	IFM Fondos del mercado monetario	AAPP Administración Central	AAPP Otras Administraciones Públicas	AAPP Del cual Euros	Otros sectores residentes (a)	A la vista	A plazo	Del cual Hasta dos años	Con preaviso	Cesiones temporales
	+11 1=3+8+9	2	3	4	5	6	7	8	+15+16 13+12=9	10	11	12	13	14	15	16
18	151,3	128,5	116,0	100,3	116,0	40,6	0,0	0,0	0,0	0,0	35,3	0,0	-	-	-	-
19	164,6	136,9	131,6	111,7	131,4	44,7	0,2	0,0	0,0	0,0	33,0	0,0	-	-	-	-
20	148,7	125,3	107,8	93,8	107,1	40,5	0,7	0,1	0,0	0,0	40,8	0,0	-	-	-	-
21	155,7	125,4	109,5	92,0	109,1	35,3	0,4	0,1	0,0	0,0	46,2	0,0	-	-	-	-
22	231,5	190,8	153,6	133,5	152,3	52,1	1,2	3,4	0,0	0,0	74,5	0,0	0,0	0,0	-	-
23	313,7	267,4	218,0	191,1	216,4	55,3	1,6	6,1	0,2	0,2	89,3	0,2	0,0	0,0	-	-
23 *Feb*	269,3	226,4	198,4	174,0	197,1	44,9	1,3	2,8	0,0	0,0	68,1	0,0	0,0	0,0	-	-
Mar	288,3	248,9	212,3	190,3	211,0	45,3	1,3	1,9	0,1	0,1	74,0	0,0	0,1	0,1	-	-
Abr	290,1	247,5	217,6	192,0	215,5	47,3	2,1	1,8	0,1	0,1	70,6	0,0	0,1	0,1	-	-
May	302,7	253,4	228,2	198,3	225,0	49,8	3,2	1,8	0,1	0,1	72,6	0,0	0,1	0,1	-	-
Jun	299,2	253,8	228,0	200,7	226,0	50,0	2,0	2,8	0,1	0,1	68,3	0,0	0,1	0,1	-	-
Jul	302,1	256,9	229,4	202,0	227,5	50,2	1,9	3,5	0,1	0,1	69,2	0,0	0,1	0,1	-	-
Ago	293,0	247,5	220,3	193,1	218,1	50,1	2,2	3,9	0,1	0,1	68,8	0,0	0,1	0,1	-	-
Sep	299,4	251,8	215,2	186,9	213,2	50,0	2,0	5,6	0,1	0,1	78,6	0,0	0,1	0,1	-	-
Oct	313,1	264,5	223,8	195,6	221,8	48,7	1,9	8,5	0,6	0,6	80,3	0,0	0,6	0,6	-	-
Nov	322,4	276,3	234,3	208,2	232,3	52,0	2,0	5,0	0,3	0,3	82,9	0,0	0,3	0,3	-	-
Dic	313,7	267,4	218,0	191,1	216,4	55,3	1,6	6,1	0,2	0,2	89,3	0,2	0,0	0,0	-	-
24 *Ene*	305,8	259,6	215,9	188,9	214,4	56,2	1,5	9,3	0,2	0,2	80,4	0,0	0,2	0,2	-	-
Feb	296,5	248,7	212,0	183,7	210,8	56,6	1,2	6,9	0,2	0,2	77,3	0,0	0,2	0,2	-	-
Mar	286,7	241,0	204,8	177,9	202,6	60,1	2,1	7,1	0,5	0,5	74,3	0,0	0,2	0,2	-	0,3
Abr	279,4	233,6	200,1	171,9	198,6	58,8	1,5	6,7	0,0	0,0	72,6	0,0	0,0	0,0	-	-
May	281,3	234,8	203,4	176,5	202,0	55,4	1,4	7,0	0,2	0,2	70,7	0,0	0,2	0,2	-	-
Jun	260,4	211,6	184,7	157,1	183,2	54,8	1,5	5,8	0,2	0,2	69,7	0,0	0,2	0,2	-	-
Jul P	271,3	220,8	191,9	162,4	190,0	55,2	1,9	7,4	0,2	0,2	71,8	0,0	0,2	0,2	-	-

Véanse notas al final del capítulo

8. OTRAS INSTITUCIONES FINANCIERAS MONETARIAS
A) Balance agregado de las OIFM según los estados de la zona del euro

8.12 Pasivo. Depósitos de residentes en otros países de la zona euro: detalle de otros sectores residentes

mm de euros

	Total	Depósitos en euros						Depósitos en monedas distintas del euro					
		Total	A la vista	A plazo total	Del cual Hasta dos años	Con preaviso	Cesiones temporales	Total	A la vista	A plazo total	Del cual Hasta dos años	Con preaviso	Cesiones temporales
	1=2+8	2=3+4+6+7	3	4	5	6	7	+12+13 8=9+10+	9	10	11	12	13
18	35,3	28,2	9,7	16,8	9,6	0,3	1,4	7,1	0,4	6,5	3,6	0,0	0,2
19	33,0	25,1	9,3	12,7	5,3	0,7	2,4	7,8	0,4	7,1	3,7	0,0	0,3
20	40,8	31,4	11,4	15,2	9,1	0,3	4,4	9,4	0,9	8,3	4,2	0,0	0,2
21	46,2	33,4	13,4	13,0	6,8	0,3	6,6	12,8	0,8	11,4	5,4	0,0	0,5
22	74,5	54,5	15,7	30,5	23,5	0,2	8,2	20,0	1,1	18,2	11,2	0,0	0,7
23	89,3	70,7	14,1	35,4	24,4	0,2	20,9	18,7	0,9	16,0	7,9	0,0	1,7
23 *Feb*	68,1	50,3	13,7	30,9	19,8	0,2	5,5	17,8	1,6	14,7	7,3	0,0	1,5
Mar	74,0	57,4	15,5	33,1	22,3	0,2	8,7	16,5	1,0	14,2	6,9	0,0	1,4
Abr	70,6	54,3	13,3	33,6	22,7	0,1	7,3	16,3	1,0	14,0	6,7	0,0	1,3
May	72,6	53,8	12,7	30,1	19,3	0,1	10,8	18,8	1,3	15,3	7,7	0,0	2,2
Jun	68,3	50,8	13,7	31,1	20,3	0,1	5,8	17,5	0,9	14,1	6,7	0,0	2,5
Jul	69,2	52,0	12,8	30,1	18,7	0,1	9,0	17,2	1,0	14,0	6,5	0,0	2,2
Ago	68,8	51,0	13,5	30,2	18,8	0,1	7,2	17,8	1,2	14,7	7,0	0,0	1,8
Sep	78,6	59,8	15,1	33,8	22,1	0,1	10,7	18,8	0,9	15,7	7,7	0,0	2,2
Oct	80,3	60,4	12,3	35,6	23,8	0,2	12,2	19,9	1,2	16,8	8,7	0,0	1,9
Nov	82,9	63,5	12,9	34,2	22,7	0,2	16,2	19,3	1,2	16,4	8,3	0,0	1,8
Dic	89,3	70,7	14,1	35,4	24,4	0,2	20,9	18,7	0,9	16,0	7,9	0,0	1,7
24 *Ene*	80,4	61,7	14,1	34,6	23,4	0,3	12,8	18,6	1,3	16,5	8,2	0,0	0,7
Feb	77,3	58,4	14,4	31,8	20,4	0,3	11,9	18,9	1,1	17,1	8,5	0,0	0,8
Mar	74,3	56,1	14,2	30,3	19,2	0,4	11,2	18,2	0,8	16,6	7,7	0,0	0,8
Abr	72,6	55,5	16,0	27,7	16,3	0,4	11,5	17,0	0,5	15,7	6,6	0,0	0,9
May	70,7	51,8	14,0	27,0	15,2	0,4	10,5	18,9	1,3	15,4	6,3	0,0	2,3
Jun	69,7	49,1	14,7	26,5	14,8	0,4	7,5	20,6	1,4	16,7	7,2	0,0	2,6
Jul P	71,8	51,4	14,7	24,2	13,0	0,4	12,1	20,4	0,8	16,8	7,4	0,0	2,8

8. OTRAS INSTITUCIONES FINANCIERAS MONETARIAS
A) Balance agregado de las OIFM según los estados de la zona del euro

8.13 Pasivo. Resto del mundo y rúbricas no clasificadas por residencia: total y algunos detalles

mm de euros

	Resto del mundo. Depósitos									Rúbricas no clasificadas (b)					
	Del cual		Bancos					AAPP	Otros sectores residentes	Total	Valores representativos de deuda emitidos			Capital y Reservas	Otros pasivos
	Total	Euros	Total	Vista	Plazo hasta dos años	A plazo más de dos años	Cesiones temporales (a)				Total	Del cual Euros	Del cual Hasta 2 años		
	1	2	3	4	5	6	7	8	9	+15 10=11+14	11	12	13	14	15
18	113,2	67,9	63,6	7,2	36,3	3,1	17,0	0,7	49,0	681,7	230,0	200,1	29,1	269,4	182,2
19	101,1	57,9	54,6	8,7	34,0	2,4	9,4	0,2	46,3	708,9	247,2	212,1	24,7	268,3	193,5
20	91,8	51,7	48,3	7,6	29,2	2,0	9,5	0,2	43,3	699,5	249,4	211,3	20,9	261,7	188,5
21	91,4	47,7	49,7	9,1	24,9	0,9	14,8	0,7	41,0	704,7	269,5	214,9	32,8	255,0	180,1
22	113,3	54,0	69,5	13,3	38,2	0,9	17,0	0,4	43,4	742,6	281,1	216,4	37,2	246,7	214,7
23	129,1	53,5	71,1	7,0	33,6	2,8	27,6	0,7	57,4	784,1	321,9	248,4	44,0	259,2	203,0
23 *Feb*	116,8	52,3	73,2	14,2	34,3	3,3	21,4	0,5	43,1	760,8	293,8	228,7	37,7	247,7	219,3
Mar	115,5	55,4	68,1	12,6	30,0	2,9	22,6	1,0	46,4	752,4	291,2	228,6	38,2	246,6	214,5
Abr	118,4	55,8	71,2	12,2	31,9	3,0	24,1	1,1	46,1	751,2	292,6	229,5	42,8	248,4	210,3
May	121,0	57,4	69,8	8,6	31,6	2,9	26,7	0,6	50,6	765,7	300,8	236,3	44,0	249,4	215,6
Jun	126,5	58,7	76,3	6,5	35,9	2,6	31,3	0,7	49,5	786,9	305,3	241,8	45,4	251,7	229,9
Jul	121,7	57,5	71,6	9,0	32,3	2,7	27,6	0,7	49,4	789,8	307,1	243,0	45,4	253,6	229,1
Ago	121,8	55,4	71,2	8,5	30,9	2,8	29,0	0,6	50,0	782,0	311,3	245,0	45,2	255,6	215,2
Sep	131,2	57,5	76,8	8,7	34,0	3,0	31,1	0,7	53,8	792,3	315,7	247,0	46,6	253,9	222,7
Oct	124,6	53,4	69,2	7,4	30,9	2,8	28,1	0,7	54,7	793,8	318,1	249,1	47,4	255,2	220,5
Nov	138,8	62,0	79,2	8,5	31,5	2,6	36,6	1,7	57,8	798,5	326,8	252,3	48,0	256,2	215,5
Dic	129,1	53,5	71,1	7,0	33,6	2,8	27,6	0,7	57,4	784,1	321,9	248,4	44,0	259,2	203,0
24 *Ene*	145,1	66,7	87,3	8,6	35,3	2,8	40,6	0,8	57,0	804,5	331,3	255,7	43,1	262,0	211,1
Feb	139,4	64,5	85,9	10,0	33,9	3,0	38,9	1,5	52,0	791,7	325,9	253,2	40,5	262,7	203,0
Mar	132,6	60,2	75,8	7,0	32,6	2,9	33,3	2,7	54,1	800,4	333,5	253,3	40,0	259,8	207,1
Abr	135,3	69,8	85,5	9,5	31,0	2,9	42,1	1,0	48,8	806,0	334,9	253,9	40,8	261,8	209,3
May	132,2	58,3	81,4	9,9	35,2	2,5	33,8	1,0	49,8	791,9	327,6	249,1	39,5	262,6	201,7
Jun	123,2	51,2	69,2	8,7	35,4	2,9	22,2	1,0	53,0	791,8	322,3	244,7	37,6	265,4	204,2
Jul P	136,9	65,6	87,0	10,3	38,5	2,8	35,5	1,0	48,8	797,0	324,0	243,6	35,5	267,0	205,9

(b) Pasivos excepto depósitos y participaciones de Fondos Monetarios.

8. OTRAS INSTITUCIONES FINANCIERAS MONETARIAS
B) Detalles del activo y del pasivo

8.14 Préstamos y depósitos de las OIFM frente a las AAPP residentes en España. Detalle por instituciones

mm de euros

	Préstamos y créditos						Depósitos					
	Total OIFM (a)	Entidades de crédito y EFC	Entidades de depósito	ICO	EFC	FMM y EDE	Total OIFM (a)	Entidades de crédito y EFC	Entidades de depósito	ICO	EFC	FMM y EDE
	1=2+6	2=3+4+5	3	4	5	6	7=8+12	8=9+10+11	9	10	11	12
18	69,0	69,0	65,7	2,7	0,5	-	71,8	71,8	70,9	0,9	0,0	0,1
19	66,9	66,9	63,8	2,8	0,4	-	69,4	69,4	68,8	0,6	0,0	0,2
20	77,3	77,3	74,4	2,4	0,5	-	80,8	80,8	79,4	1,3	0,0	0,3
21	81,6	81,6	78,9	2,2	0,4	-	97,0	97,0	96,3	0,7	0,0	0,7
22	82,0	82,0	79,8	1,6	0,6	-	96,0	96,0	95,7	0,3	0,0	0,4
23	79,2	79,2	75,2	2,9	1,1	-	96,5	96,5	96,2	0,4	0,0	0,5
23 *Feb*	80,5	80,5	78,4	1,7	0,4	-	92,8	92,8	92,2	0,6	0,0	0,3
Mar	83,1	83,1	79,7	2,8	0,5	-	97,3	97,3	96,9	0,4	0,0	0,3
Abr	82,3	82,3	79,0	2,8	0,6	-	96,8	96,8	96,4	0,4	0,0	0,4
May	83,9	83,9	80,9	2,5	0,6	-	95,3	95,3	94,9	0,4	0,0	0,4
Jun	85,9	85,9	82,0	3,3	0,5	-	105,3	105,3	104,9	0,4	0,0	0,4
Jul	81,8	81,8	78,1	3,1	0,5	-	107,2	107,2	106,8	0,4	0,0	0,4
Ago	81,0	81,0	77,5	3,0	0,6	-	107,1	107,1	106,7	0,4	0,0	0,4
Sep	80,7	80,7	77,3	2,8	0,6	-	106,3	106,3	105,9	0,4	0,0	0,4
Oct	78,5	78,5	75,1	2,8	0,7	-	106,9	106,9	106,5	0,4	0,0	0,4
Nov	78,0	78,0	74,9	2,5	0,6	-	116,1	116,1	115,7	0,4	0,0	0,5
Dic	79,2	79,2	75,2	2,9	1,1	-	96,5	96,5	96,2	0,4	0,0	0,5
24 *Ene*	78,7	78,7	75,1	2,9	0,7	-	95,9	95,9	95,5	0,4	0,0	0,5
Feb	79,0	79,0	75,6	2,7	0,6	-	128,5	128,5	128,1	0,4	0,0	0,5
Mar	79,1	79,1	75,4	3,1	0,6	-	139,7	139,7	139,2	0,4	0,0	0,5
Abr	79,4	79,4	75,8	2,9	0,6	-	157,5	157,5	157,1	0,4	0,0	0,5
May	81,0	81,0	77,6	2,8	0,7	-	154,0	154,0	153,6	0,3	0,0	0,5
Jun	83,5	83,5	80,1	2,6	0,8	-	151,1	151,1	150,7	0,4	0,0	0,5
Jul P	76,7	76,7	73,7	2,2	0,7	-	158,4	158,4	158,1	0,3	0,0	0,5

Véanse notas al final del capítulo

8. OTRAS INSTITUCIONES FINANCIERAS MONETARIAS
B) Detalles del activo y del pasivo

8.15 Préstamos y depósitos de las OIFM frente a Otros sectores residentes en España. Detalle por instituciones

mm de euros

		Préstamos y créditos						Depósitos					
		Total OIFM (a)	Entidades de crédito y EFC	Entidades de depósito	ICO	EFC	FMM y EDE	Total OIFM (a)	Entidades de crédito y EFC	Entidades de depósito	ICO	EFC	FMM y EDE
		1=2+6	2=3+4+5	3	4	5	6	7=8+12	8=9+10+11	9	10	11	12
18		1 176,4	1 176,4	1 118,3	6,9	51,2	0,0	1 329,8	1 329,7	1 317,8	0,1	11,8	-
19		1 159,0	1 158,9	1 101,0	7,0	51,0	0,0	1 372,6	1 372,3	1 362,9	0,1	9,4	-
20		1 197,2	1 197,2	1 147,6	8,2	41,5	0,0	1 495,6	1 495,4	1 488,4	0,1	6,9	-
21		1 194,5	1 194,5	1 144,2	7,5	42,8	0,0	1 538,6	1 537,8	1 531,4	0,2	6,2	-
22		1 187,4	1 187,4	1 134,5	7,3	45,6	0,0	1 541,3	1 540,9	1 534,8	0,0	6,1	-
23		1 148,3	1 148,3	1 093,4	8,5	46,3	0,0	1 535,2	1 534,8	1 529,6	0,1	5,1	-
23 *Feb*		1 171,0	1 171,0	1 120,4	7,1	43,4	0,0	1 494,6	1 494,2	1 488,3	0,0	5,9	-
Mar		1 174,0	1 174,0	1 122,8	7,2	44,0	0,0	1 498,9	1 498,6	1 492,5	0,0	6,1	-
Abr		1 171,4	1 171,4	1 120,2	7,1	44,0	0,0	1 490,0	1 489,6	1 483,6	0,0	6,0	-
May		1 163,7	1 163,6	1 112,3	7,1	44,2	0,0	1 490,2	1 489,8	1 483,9	0,0	5,9	-
Jun		1 176,1	1 176,1	1 123,2	7,4	45,5	0,0	1 508,3	1 507,9	1 502,0	0,0	5,8	-
Jul		1 165,3	1 165,3	1 112,7	7,7	44,9	0,0	1 491,4	1 491,0	1 485,1	0,1	5,8	-
Ago		1 154,7	1 154,6	1 102,8	7,7	44,1	0,0	1 489,2	1 488,7	1 483,0	0,0	5,7	-
Sep		1 153,9	1 153,9	1 102,2	7,7	44,0	0,0	1 497,9	1 497,4	1 492,0	0,1	5,3	-
Oct		1 148,9	1 148,9	1 096,8	7,9	44,1	0,0	1 483,1	1 482,7	1 477,3	0,1	5,3	-
Nov		1 157,4	1 157,4	1 104,8	7,9	44,8	0,0	1 503,0	1 502,6	1 497,3	0,1	5,1	-
Dic		1 148,3	1 148,3	1 093,4	8,5	46,3	0,0	1 535,2	1 534,8	1 529,6	0,1	5,1	-
24 *Ene*		1 137,7	1 137,6	1 084,3	8,5	44,9	0,0	1 513,3	1 512,8	1 507,7	0,1	5,0	-
Feb		1 137,5	1 137,5	1 084,8	8,5	44,2	0,0	1 511,3	1 510,8	1 505,7	0,1	4,9	-
Mar		1 143,4	1 143,4	1 090,8	8,4	44,2	0,0	1 526,2	1 525,7	1 520,7	0,1	4,9	-
Abr		1 142,7	1 142,7	1 090,2	8,4	44,0	0,0	1 513,2	1 512,7	1 507,7	0,1	4,8	-
May		1 142,0	1 141,9	1 089,3	8,4	44,2	0,0	1 529,0	1 528,5	1 523,6	0,1	4,7	-
Jun		1 160,2	1 160,2	1 106,6	8,3	45,2	0,0	1 568,5	1 568,0	1 563,2	0,1	4,7	-
Jul	P	1 152,7	1 152,7	1 098,9	9,0	44,8	0,0	1 543,0	1 542,4	1 537,7	0,1	4,7	-

Véanse notas al final del capítulo

8. OTRAS INSTITUCIONES FINANCIERAS MONETARIAS
B) Detalles del activo y del pasivo

8.16 Préstamos y depósitos de las OIFM frente a las AAPP residentes en España. Detalle por subsectores

mm de euros

		Préstamos y Créditos						Depósitos					
		Total	Del cual Hasta 1 año	Administración central	CCAA	CCLL	Administraciones de Seguridad social	Total	Del cual Hasta 2 años	Administración central	CCAA	CCLL	Administración de Seguridad Social
		1=3a6	2	3	4	5	6	7=9a12	8	9	10	11	12
18		69,0	12,7	14,2	38,6	16,0	0,1	71,8	70,7	15,6	18,7	27,2	10,2
19		66,9	10,8	13,2	40,4	13,4	0,0	69,4	68,7	15,4	15,2	28,1	10,7
20		77,3	7,6	10,3	54,7	12,2	0,0	80,8	80,2	17,2	20,2	30,6	12,7
21		81,6	5,0	8,0	60,8	12,7	0,0	97,0	95,6	22,9	31,2	32,9	10,1
22		82,0	6,8	7,1	61,9	13,0	0,1	96,0	94,2	25,3	27,0	36,2	7,5
23		79,2	7,7	8,3	56,6	14,1	0,1	96,5	95,9	23,6	27,3	37,7	8,0
21 *I*		81,8	8,8	10,0	59,4	12,4	0,0	74,8	74,2	18,3	17,4	28,9	10,1
II		87,4	9,0	9,7	64,5	13,1	0,1	85,6	84,7	19,3	17,9	29,1	19,3
III		87,5	7,6	9,8	65,1	12,6	0,1	93,1	92,0	19,6	33,6	32,4	7,5
IV		81,6	5,0	8,0	60,8	12,7	0,0	97,0	95,6	22,9	31,2	32,9	10,1
22 *I*		83,4	6,6	9,0	61,3	13,1	0,1	88,7	86,3	20,9	26,2	33,8	7,9
II		87,7	8,0	9,2	65,2	13,3	0,1	99,3	96,3	24,8	24,6	34,2	15,7
III		84,1	7,0	8,6	62,2	13,2	0,1	92,8	89,8	20,8	28,5	36,6	6,9
IV		82,0	6,8	7,1	61,9	13,0	0,1	96,0	94,2	25,3	27,0	36,2	7,5
23 *I*		83,1	7,4	6,7	62,4	13,8	0,1	97,3	96,1	25,2	28,7	36,0	7,4
II		85,9	9,9	8,1	63,2	14,4	0,2	105,3	104,3	28,6	25,0	35,0	16,6
III		80,7	7,8	7,9	58,6	14,0	0,1	106,3	105,7	24,2	36,3	38,0	7,8
IV		79,2	7,7	8,3	56,6	14,1	0,1	96,5	95,9	23,6	27,3	37,7	8,0
24 *I*		79,1	8,3	7,4	57,4	14,1	0,2	139,7	139,1	70,9	23,5	37,0	8,3
II	P	83,5	11,5	7,1	61,6	14,6	0,2	151,1	150,5	76,6	21,7	37,3	15,4

8. OTRAS INSTITUCIONES FINANCIERAS MONETARIAS
B) Detalles del activo y del pasivo

8.17 Préstamos y créditos de las OIFM a otros sectores residentes y a Otras AAPP residentes en el área del euro. Detalle por subsectores

mm de euros

	Total	Residentes en España											Residentes en otros estados UEM	
		Total	Otras AAPP	Instituciones de inversión colectiva excepto FMM	Otras instituciones financieras no monetarias	Del cual: Otros intermediarios financieros	Del cual: Entidades de contrapartida central(a)	Auxiliares financieros	IF de ámbito limitado y prestamistas de dinero	Seguros y Fondos de Pensiones	Sociedades no financieras	Hogares e ISFLSH	Total	Del cual: Entidades de contrapartida central (a)
	1=2+13	2=3a5+10a12	3	4	5=6+8+9	6	7	8	9	10	11	12	13	14
17	1 322,7	1 286,1	61,6	0,7	45,9	...	15,1	...	...	3,8	476,6	697,0	36,7	0,7
18	1 270,8	1 231,2	54,7	1,2	28,9	...	7,2	...	...	3,7	445,5	697,2	39,6	0,1
19	1 264,7	1 212,7	53,8	0,8	26,4	...	6,4	...	...	2,8	435,1	693,9	51,9	0,7
20	1 311,4	1 264,2	66,9	0,8	37,3	...	9,3	...	...	2,3	470,9	685,9	47,3	0,1
21	1 323,3	1 268,1	73,6	0,9	28,9	...	5,5	...	...	2,5	472,9	689,3	55,2	0,9
22	1 324,5	1 262,4	75,0	1,3	26,4	17,1	3,7	3,2	6,1	2,0	469,8	687,9	62,1	-
23 *Feb*	1 298,8	1 246,1	75,1	1,1	26,4	16,8	1,8	3,2	6,5	2,0	460,5	680,9	52,7	-
Mar	1 305,3	1 250,4	76,4	0,9	27,7	17,9	3,5	3,3	6,6	2,1	463,1	680,2	54,9	-
Abr	1 298,5	1 246,9	75,5	1,0	27,7	17,1	2,5	3,6	7,0	2,3	460,7	679,7	51,6	-
May	1 293,2	1 241,0	77,3	1,0	26,4	16,2	1,6	3,0	7,2	2,2	456,2	677,7	52,2	-
Jun	1 310,9	1 253,9	77,8	1,2	27,8	17,4	2,9	3,1	7,4	2,1	457,2	687,7	57,1	-
Jul	1 293,9	1 239,4	74,0	1,2	27,3	16,9	2,1	3,1	7,3	2,0	458,3	676,6	54,5	-
Ago	1 281,1	1 228,2	73,5	1,0	26,8	16,8	1,8	2,8	7,1	1,9	450,8	674,1	53,0	-
Sep	1 282,0	1 226,7	72,8	1,1	27,8	17,0	2,3	3,3	7,6	2,0	449,5	673,5	55,3	-
Oct	1 274,7	1 219,5	70,6	1,1	27,4	16,5	2,2	3,0	7,8	1,9	446,5	672,0	55,3	-
Nov	1 284,9	1 227,9	70,5	1,1	26,7	15,7	1,6	3,3	7,7	1,9	445,7	682,0	57,0	-
Dic	1 278,5	1 219,1	70,9	1,0	26,7	16,6	2,5	3,0	7,2	2,0	447,8	670,7	59,4	0,0
24 *Ene*	1 264,9	1 208,9	71,3	1,1	25,0	15,4	1,3	2,4	7,2	1,9	441,9	667,7	56,0	-
Feb	1 266,0	1 209,6	72,1	1,2	25,6	16,0	1,2	2,4	7,2	1,9	442,5	666,4	56,5	0,1
Mar	1 276,0	1 215,1	71,7	1,2	26,5	16,6	1,8	2,8	7,1	2,0	446,3	667,4	60,9	-
Abr	1 275,9	1 215,0	72,3	1,1	25,6	15,8	1,3	2,4	7,4	2,1	446,0	667,9	60,9	0,0
May	1 272,5	1 215,9	74,0	1,1	27,4	16,0	1,4	3,2	8,2	2,1	442,3	669,1	56,6	-
Jun	1 291,8	1 236,7	76,5	1,0	26,7	15,0	1,4	3,4	8,3	2,2	448,9	681,3	55,2	-
Jul	P 1 278,1	1 222,9	70,1	1,1	26,9	15,0	1,0	3,5	8,4	2,0	450,6	672,1	55,2	0,0

Véanse notas al final del capítulo

8. OTRAS INSTITUCIONES FINANCIERAS MONETARIAS
B) Detalles del activo y del pasivo

8.18 Detalle de los préstamos y créditos concedidos por las OIFM a las SNF, Hogares e ISFLSH residentes en España

mm de euros

	Sociedades no financieras			Hogares							ISFLSH
							Por finalidades				
	Hasta 1 año	Entre 1 año y 5	Más de 5 años	Hasta 1 año	Entre 1 año y 5	Más de 5 años	Adquisición de vivienda y rehabilitación	Consumo	Otros fines (a)	Del cual: Empresarios individuales	
	1	2	3	4	5	6	7	8	9	10	11
17	96.8	127.5	252.3	26.8	40.8	624.2	521.9	79.3	90.7	45.2	5.2
18	99.4	110.4	235.7	29.2	44.5	618.3	518.8	86.7	86.5	42.4	5.3
19	96.2	109.4	229.5	31.7	47.0	609.7	510.9	94.3	83.3	40.6	5.5
20	77.5	169.0	224.4	30.7	46.4	603.1	504.2	91.8	84.1	42.3	5.7
21	79.7	134.6	258.6	32.2	42.1	609.7	510.2	93.4	80.4	41.0	5.3
22	89.5	134.1	246.2	34.4	37.5	611.0	508.9	94.4	79.7	40.3	5.0
23 *Feb*	83.8	133.0	243.8	33.2	37.1	605.6	504.1	92.5	79.3	39.4	5.0
Mar	86.3	133.3	243.5	33.8	37.1	604.3	503.0	93.0	79.2	38.9	4.9
Apr	86.0	132.1	242.6	34.1	37.1	603.5	502.1	93.3	79.4	38.8	4.9
May	83.6	130.7	241.9	34.2	37.0	601.7	500.4	93.7	78.7	38.5	4.9
Jun	86.3	128.4	242.6	45.2	37.1	600.6	499.2	94.6	89.1	38.3	4.9
Jul	86.3	128.9	243.1	34.9	37.1	599.5	497.4	95.0	79.1	38.2	5.1
Aug	83.2	126.7	240.9	35.0	36.7	597.3	495.5	94.8	78.7	37.9	5.1
Sep	84.1	126.2	239.2	34.5	37.2	596.7	495.7	94.9	77.8	37.7	5.1
Oct	82.7	125.2	238.5	34.5	37.2	595.2	494.8	95.3	76.8	37.3	5.1
Nov	82.8	123.5	239.4	45.6	37.2	594.2	493.7	96.4	86.9	37.4	5.0
Dec	85.8	122.9	239.2	35.8	37.1	592.7	492.5	97.1	76.1	36.9	5.0
24 *Jan*	81.7	122.3	237.9	35.3	37.0	590.6	490.7	96.4	75.7	36.5	4.8
Feb	82.1	123.3	237.1	34.4	37.0	590.4	490.2	96.3	75.3	36.2	4.6
Mar	84.1	124.1	238.1	34.6	36.9	591.3	490.4	97.2	75.2	36.1	4.6
Apr	84.6	123.4	238.0	35.0	37.2	591.1	490.3	98.0	75.0	36.2	4.7
May	82.4	122.5	237.3	35.2	37.5	591.8	490.6	99.0	75.0	36.2	4.5
Jun	86.6	123.4	238.9	46.2	37.7	592.8	491.5	99.6	85.6	36.1	4.6
Jul	P 86.5	124.5	239.6	36.0	37.9	593.5	492.3	100.4	74.7	36.2	4.6

Véanse notas al final del capítulo

8. OTRAS INSTITUCIONES FINANCIERAS MONETARIAS
B) Detalles del activo y del pasivo

8.19 Detalle de los préstamos y créditos concedidos por las OIFM a los hogares

mm de euros

	Total (a)	Adquisición de vivienda			Otras finalidades										Promemoria: Adquisición y rehabilitación de vivienda (h)
		Total (b)	Con garantía inmobiliaria (b)	Sin garantía inmobiliaria sobre vivienda (b)	Total	Financiación actividades productivas (c)	Resto								
							Total	Por garantías		Por finalidades					
								Con garantía hipote. sobre vivienda (d)	Sin garantía hipote. sobre vivienda	Rehabilitación de vivienda (e)	Consumo			Resto	
											Total 13(f)	Duradero (g)	Resto		
	1=2+5	2=3+4	3	4	5=6+7	6	7=8+9	8	9	10	11=12+	12	13	14	15=2+10
18	692,0	500,8	494,5	6,4	191,1	42,4	148,7	32,1	116,6	17,9	86,7	50,4	36,2	44,1	518,8
19	688,4	493,6	487,6	6,0	194,8	40,9	153,9	30,4	123,5	17,3	94,3	55,8	38,4	42,3	510,9
20	680,1	487,9	481,9	5,9	192,3	42,6	149,7	27,6	122,1	16,4	91,8	59,2	32,6	41,5	504,2
21	684,0	493,1	487,1	6,0	190,8	41,6	149,3	22,8	126,5	17,0	93,4	59,7	33,6	38,9	510,2
22	683,0	492,4	486,9	5,5	190,6	39,6	150,9	21,3	129,7	16,5	94,4	59,8	34,6	40,0	508,9
23	665,6	476,8	471,9	4,9	188,8	36,3	152,5	19,9	132,6	15,6	97,1	64,0	33,1	39,8	492,5
20 *IV*	680,1	487,9	481,9	5,9	192,3	42,6	149,7	27,6	122,1	16,4	91,8	59,2	32,6	41,5	504,2
21 *I*	678,4	488,6	482,5	6,1	189,8	42,2	147,6	27,3	120,4	16,1	90,5	58,7	31,8	41,0	504,7
II	690,4	491,3	485,3	6,0	199,1	41,9	157,2	27,0	130,2	16,0	93,0	61,1	31,9	48,2	507,3
III	682,0	491,8	485,6	6,2	190,2	41,5	148,7	26,5	122,2	15,9	91,6	59,6	32,0	41,2	507,7
IV	684,0	493,1	487,1	6,0	190,8	41,6	149,3	22,8	126,5	17,0	93,4	59,7	33,6	38,9	510,2
22 *I*	683,7	494,9	488,8	6,1	188,9	40,7	148,1	22,4	125,7	16,7	90,0	58,5	31,5	41,4	511,5
II	696,2	496,5	490,7	5,8	199,7	40,3	159,4	22,0	137,4	16,7	92,8	59,6	33,2	49,9	513,2
III	686,1	496,2	490,4	5,8	190,0	40,0	150,0	21,7	128,3	16,6	92,9	59,6	33,3	40,5	512,8
IV	683,0	492,4	486,9	5,5	190,6	39,6	150,9	21,3	129,7	16,5	94,4	59,8	34,6	40,0	508,9
23 *I*	675,2	486,8	481,5	5,3	188,5	38,1	150,4	21,0	129,5	16,3	93,0	61,3	31,7	41,1	503,0
II	682,9	483,2	478,1	5,1	199,6	37,8	161,9	20,6	141,3	16,0	94,6	62,7	31,8	51,3	499,2
III	668,4	480,0	475,1	5,0	188,3	37,1	151,2	20,7	130,5	15,7	94,9	63,4	31,5	40,6	495,7
IV	665,6	476,8	471,9	4,9	188,8	36,3	152,5	19,9	132,6	15,6	97,1	64,0	33,1	39,8	492,5
24 *I*	662,7	474,9	470,1	4,8	187,8	35,9	151,9	19,6	132,4	15,4	97,2	64,6	32,5	39,3	490,4

(c) A partir de junio de 2014, se ha producido una reclasificación de las entidades de contrapartida central, cuyos importes se han incorporado en la serie histórica.
Véanse resto notas al final del capítulo.

8. OTRAS INSTITUCIONES FINANCIERAS MONETARIAS
B) Detalles del activo y del pasivo

8.20 Depósitos de otros sectores residentes y de otras AAPP residentes en el área del euro, por subsectores

mm de euros

	Total	Residentes en España												Residentes en otros estados UEM	
		Total	Otras AAPP	Instituciones de inversión colectiva excepto FMM	Otras instituciones financieras no monetarias	Del cual					Seguros y Fondos de Pensiones	Sociedades no financieras	Hogares e ISFLSH	Total	Del cual
						Otros intermediarios financieros	Fondos de titulización	Entidades de contrapartida central (a)	Auxiliares financieros	IF de ámbito limitado y prestamistas de dinero					Entidades de contrapartida central (a)
	1=2+14	2=3a5+11a13	3	4	5=6+9+10	6	7	8	9	10	11	12	13	14	15
18	1 421,3	1 386,0	56,2	32,3	209,3	...	177,8	7,9	...	...	32,1	248,3	807,8	35,3	0,4
19	1 459,6	1 426,6	54,0	36,3	197,2	...	166,6	6,8	...	...	27,6	258,3	853,2	33,0	1,5
20	1 600,0	1 559,2	63,6	32,4	223,1	...	180,4	12,3	...	...	26,8	296,3	917,1	40,8	0,9
21	1 658,9	1 612,7	74,1	37,3	191,4	...	161,2	8,2	...	...	27,3	323,2	959,5	46,2	1,5
22	1 686,5	1 612,0	70,7	28,1	171,7	154,7	142,1	5,2	9,4	7,5	19,3	317,8	1 004,3	74,5	2,3
23	1 697,7	1 608,2	73,0	25,6	160,6	142,4	132,6	3,4	10,3	7,8	22,6	326,0	1 000,5	89,6	7,5
23 *Feb*	1 632,3	1 564,2	69,6	26,0	168,7	151,5	139,1	5,5	9,5	7,7	18,9	294,7	986,2	68,1	2,5
Mar	1 645,0	1 571,0	72,0	28,2	168,3	150,9	139,5	5,3	9,9	7,5	19,1	300,6	982,8	74,0	3,1
Abr	1 632,5	1 561,8	71,8	27,1	167,2	149,5	138,7	5,0	9,4	8,3	18,6	293,6	983,5	70,7	3,4
May	1 634,2	1 561,5	71,3	24,9	167,3	148,3	137,4	5,1	10,4	8,6	19,1	298,8	980,0	72,7	4,1
Jun	1 653,4	1 585,0	76,7	26,2	166,1	148,0	137,9	4,4	9,8	8,3	19,1	306,7	990,3	68,4	2,4
Jul	1 639,1	1 569,9	78,5	23,1	165,4	147,8	137,4	3,4	9,6	8,0	18,8	299,0	985,0	69,3	2,6
Ago	1 640,5	1 571,6	82,5	22,7	162,6	145,1	136,2	3,1	9,7	7,8	19,0	302,8	982,0	68,9	2,6
Sep	1 658,6	1 580,0	82,1	22,0	161,3	143,0	133,3	3,6	10,0	8,4	18,3	313,4	982,9	78,7	2,7
Oct	1 645,4	1 564,5	81,4	24,8	158,9	141,8	131,9	3,9	9,4	7,7	20,0	302,9	976,4	80,9	2,5
Nov	1 676,8	1 593,7	90,7	26,5	162,1	144,9	136,3	2,7	9,4	7,9	21,0	311,0	982,3	83,1	5,3
Dic	1 697,7	1 608,2	73,0	25,6	160,6	142,4	132,6	3,4	10,3	7,8	22,6	326,0	1 000,5	89,6	7,5
24 *Ene*	1 661,7	1 581,1	67,8	29,6	157,6	139,7	131,7	1,8	10,2	7,7	23,9	310,2	991,9	80,6	2,9
Feb	1 658,8	1 581,3	70,0	27,9	155,8	137,2	129,6	1,9	10,4	8,2	22,1	311,3	994,1	77,5	3,9
Mar	1 669,7	1 594,9	68,7	25,6	154,6	136,5	127,9	2,4	7,0	11,0	20,8	322,9	1 002,3	74,8	2,7
Abr	1 654,0	1 581,4	68,3	30,2	152,5	134,9	125,2	1,8	7,0	10,6	20,6	309,2	1 000,6	72,6	2,4
May	1 667,5	1 596,6	67,7	31,8	152,0	134,0	125,9	1,9	7,3	10,8	20,8	319,5	1 004,9	70,9	2,7
Jun	1 712,8	1 642,9	74,4	29,9	153,3	134,9	126,6	2,1	7,2	11,2	20,3	333,7	1 031,2	69,9	0,1
Jul	P1 700,5	1 628,5	85,5	33,2	151,4	133,5	125,6	1,2	6,9	11,1	20,3	320,5	1 017,4	72,0	2,1

Véanse notas al final del capítulo

8. OTRAS INSTITUCIONES FINANCIERAS MONETARIAS
B) Detalles del activo y del pasivo

8.21 Depósitos en las OIFM de las Instituciones Financieras no Monetarias residentes en España. Detalle por naturaleza

mm de euros

	Instituciones Financieras no Monetarias, excepto Empresas de Seguros y Fondos de Pensiones						Empresas de Seguros y Fondos de Pensiones					
	Total	Depósitos a la vista	Depósitos con preaviso (a)	Depósitos a plazo	Del cual: Más de 2 años	Cesiones temporales	Total	Depósitos a la vista	Depósitos con preaviso (a)	Depósitos a plazo	Del cual: Más de 2 años	Cesiones temporales
	+6 1=2a4	2	3	4	5	6	+12 7=8a10	8	9	10	11	12
18	241,6	48,3	-	178,1	169,9	15,2	32,1	18,9	-	6,4	2,2	6,8
19	233,5	53,5	-	165,4	158,0	14,6	27,6	19,7	-	4,0	2,2	3,9
20	255,5	63,5	-	173,6	169,3	18,4	26,8	21,3	-	3,0	1,8	2,4
21	228,6	58,3	-	153,4	150,7	16,9	27,3	21,1	-	3,0	1,5	3,1
22	199,8	49,5	-	139,5	0,1	10,6	19,3	15,8	-	2,8	1,3	0,8
23	186,2	42,8	0,0	132,8	0,0	10,2	22,6	14,7	-	5,2	1,4	2,7
23 *Feb*	194,7	47,2	-	135,9	0,0	11,4	18,9	14,6	-	3,1	1,4	1,3
Mar	196,4	48,9	-	136,9	0,0	10,4	19,1	14,1	-	3,9	1,4	1,1
Abr	194,3	46,7	0,0	136,0	0,0	11,3	18,6	13,3	-	4,0	1,4	1,3
May	192,2	46,3	0,0	134,5	0,0	11,2	19,1	13,5	-	4,4	1,3	1,3
Jun	192,3	45,6	0,0	135,4	0,0	11,0	19,1	13,3	-	4,4	1,4	1,4
Jul	188,6	43,6	0,0	134,3	0,0	10,3	18,8	12,7	-	4,5	1,4	1,6
Ago	185,3	42,4	0,0	133,2	0,0	9,4	19,0	12,6	-	4,5	1,3	1,9
Sep	183,4	41,3	0,0	132,2	0,0	9,4	18,3	12,1	-	4,5	1,3	1,7
Oct	183,8	42,3	0,0	129,8	0,0	11,3	20,0	12,9	-	4,9	1,4	2,3
Nov	188,7	43,7	0,0	133,6	0,0	10,9	21,0	13,5	-	4,9	1,3	2,6
Dic	186,2	42,8	0,0	132,8	0,0	10,2	22,6	14,7	-	5,2	1,4	2,7
24 *Ene*	187,2	45,8	0,0	130,4	0,0	10,8	23,9	14,4	-	5,4	1,5	4,1
Feb	183,8	43,7	0,0	128,6	0,0	11,1	22,1	13,7	-	5,2	1,4	3,1
Mar	180,2	42,6	-	127,2	0,0	9,8	20,8	13,6	-	4,7	1,4	2,5
Abr	182,7	46,4	-	123,9	0,0	12,0	20,6	12,7	-	5,0	1,2	2,9
May	183,9	44,7	-	125,5	0,0	13,3	20,8	12,4	-	4,8	1,2	3,5
Jun	183,2	43,3	-	127,0	0,0	12,5	20,3	12,3	-	4,8	1,2	3,2
Jul P	184,7	45,5	-	125,9	0,0	12,9	20,3	12,7	-	4,6	1,2	3,1

Véanse notas al final del capítulo

8. OTRAS INSTITUCIONES FINANCIERAS MONETARIAS
B) Detalles del activo y del pasivo

8.22 Depósitos en las OIFM de sociedades no financieras, hogares e ISFLSH residentes en España, por naturaleza

mm de euros

	Sociedades no financieras					Hogares					ISFLSH				
	Total	Depósitos a la vista	Depósitos con preaviso (a)	Depósitos a plazo	Cesiones temporales	Total	Depósitos a la vista	Depósitos con preaviso (a)	Depósitos a plazo	Cesiones temporales	Total	Depósitos a la vista	Depósitos con preaviso (a)	Depósitos a plazo	Cesiones temporales
	1=2a5	2	3	4	5	6=7a10	7	8	9	10	11=12a15	12	13	14	15
18	248,3	218,9	0,1	28,7	0,6	790,5	628,6	-	161,8	0,0	17,3	14,6	-	2,7	0,0
19	258,3	235,1	0,3	22,8	0,0	834,9	695,1	-	139,8	0,0	18,3	16,2	-	2,1	0,0
20	296,3	272,6	0,1	23,5	0,0	900,4	790,3	-	110,1	0,0	16,7	15,4	-	1,3	0,0
21	323,2	304,7	0,1	18,3	0,1	942,4	864,1	-	78,3	0,0	17,1	16,2	-	0,9	0,0
22	317,8	289,4	0,1	28,0	0,4	984,9	920,1	-	64,7	0,0	19,5	18,0	-	1,4	0,0
23	326,0	265,0	0,1	60,4	0,4	981,1	856,0	0,0	125,0	0,1	19,4	15,6	0,0	3,7	0,0
23 *Feb*	294,7	264,7	0,1	29,5	0,5	966,8	901,0	-	65,7	0,1	19,4	17,8	-	1,6	0,0
Mar	300,6	265,7	0,1	34,5	0,3	963,7	893,9	-	69,7	0,0	19,1	17,3	-	1,8	0,0
Abr	293,6	255,6	0,1	37,4	0,5	964,6	890,8	0,0	73,7	0,0	19,0	16,9	0,0	2,1	0,0
May	298,8	257,0	0,1	41,2	0,5	960,9	881,9	0,0	78,9	0,0	19,2	16,7	0,0	2,4	0,0
Jun	306,7	261,3	0,1	44,8	0,5	971,1	886,3	0,0	84,7	0,1	19,1	16,4	0,0	2,7	0,0
Jul	299,0	250,7	0,1	47,8	0,4	966,5	875,2	0,0	91,3	0,1	18,5	15,7	0,0	2,8	0,0
Ago	302,8	252,7	0,1	49,6	0,4	963,6	867,6	0,0	95,9	0,1	18,4	15,5	0,0	2,9	0,0
Sep	313,4	261,4	0,1	51,5	0,4	964,4	862,3	0,0	102,0	0,1	18,5	15,6	0,0	2,9	0,0
Oct	302,9	247,8	0,1	54,5	0,4	958,1	849,2	0,0	108,8	0,1	18,4	15,3	0,0	3,1	0,0
Nov	311,0	254,3	0,1	56,2	0,5	963,6	846,9	0,0	116,6	0,1	18,7	15,2	0,0	3,5	0,0
Dic	326,0	265,0	0,1	60,4	0,4	981,1	856,0	0,0	125,0	0,1	19,4	15,6	0,0	3,7	0,0
24 *Ene*	310,2	248,7	0,1	60,9	0,5	972,6	840,9	0,0	131,7	0,1	19,2	15,4	0,0	3,9	0,0
Feb	311,3	248,9	0,1	61,1	1,3	975,1	837,0	0,0	138,0	0,1	19,0	15,0	0,0	4,0	0,0
Mar	322,9	259,5	0,1	62,5	0,8	983,4	841,3	-	142,0	0,1	18,9	14,9	-	4,0	0,0
Abr	309,2	246,8	0,2	61,2	1,1	981,7	835,3	-	146,3	0,1	18,9	14,8	-	4,1	0,0
May	319,5	255,4	0,2	62,8	1,0	985,7	835,3	-	150,2	0,1	19,2	15,3	-	3,9	0,0
Jun	333,7	268,7	0,3	64,2	0,5	1 011,6	857,3	-	154,2	0,1	19,6	15,7	-	3,8	0,0
Jul P	320,5	256,4	0,3	63,2	0,7	997,9	839,9	-	157,9	0,1	19,4	15,5	-	3,9	0,0

Véanse notas al final del capítulo

8.23 Préstamos y depósitos de residentes en España, por naturaleza. Otros detalles

mm de euros

	Préstamos sindicados				Préstamos renovables y Descubiertos (a)	Tarjetas crédito				Depósitos transferibles: sectores no IFM (d)				
	IFM	AAPP	OSR	Del cual SNF		Pago único al contado (b)	Del cual Hogares	Pago aplazado (c)	Del cual Hogares	Total	AAPP	Del cual OSR	Del cual OSR SNF	Del cual OSR Hogares e ISFLSH
	1	2	3	4	5	6	7	8	9	10	11	12	13	14
18	0,1	8,8	72,0	67,9	80,1	7,0	5,8	14,6	14,5	937,3	63,2	874,0	213,4	601,8
19	0,0	5,6	69,4	65,4	71,8	7,9	6,7	13,8	13,5	1 024,7	61,9	962,8	231,4	668,5
20	0,0	5,8	73,5	68,7	63,7	7,2	6,5	13,0	12,7	1 178,0	75,0	1 103,0	268,8	758,5
21	0,0	5,7	72,4	67,4	69,1	8,5	7,7	12,5	12,1	1 298,3	89,9	1 208,4	300,9	835,9
22	0,0	5,0	77,5	72,8	72,3	8,9	8,0	13,1	12,7	1 327,9	84,6	1 243,3	286,4	893,3
23	0,0	4,9	78,0	72,4	67,7	8,6	7,7	13,4	13,0	1 228,0	83,2	1 144,8	261,2	827,2
23 *Feb*	0,0	5,3	78,3	73,0	73,8	7,0	6,1	13,1	12,8	1 276,4	81,1	1 195,2	261,5	873,4
Mar	0,0	5,4	80,3	74,9	73,9	7,7	6,8	13,1	12,7	1 273,2	83,7	1 189,5	262,1	865,8
Abr	0,0	5,4	80,1	73,8	73,2	7,7	6,8	13,1	12,8	1 256,4	83,0	1 173,4	252,8	861,9
May	0,0	5,3	81,5	75,1	71,8	8,0	7,0	13,2	12,9	1 246,3	80,7	1 165,6	254,3	852,8
Jun	0,0	5,3	79,3	72,8	72,7	8,2	7,2	13,3	12,9	1 262,1	90,0	1 172,1	258,3	856,2
Jul	0,0	5,2	80,3	73,6	73,6	8,3	7,4	13,1	12,7	1 239,5	91,2	1 148,3	248,2	844,8
Ago	0,0	5,3	80,0	73,4	72,0	8,0	7,2	13,2	12,8	1 232,5	90,9	1 141,6	250,0	837,5
Sep	0,0	5,2	79,4	73,6	69,6	7,7	6,8	13,1	12,7	1 233,1	89,7	1 143,4	258,6	832,4
Oct	0,0	5,2	79,1	73,3	69,3	7,9	6,9	13,1	12,7	1 209,0	90,7	1 118,3	244,9	819,3
Nov	0,0	5,2	78,6	72,8	69,4	8,3	7,3	13,4	13,0	1 225,9	101,2	1 124,7	251,1	817,7
Dic	0,0	4,9	78,0	72,4	67,7	8,6	7,7	13,4	13,0	1 228,0	83,2	1 144,8	261,2	827,2
24 *Ene*	0,0	4,9	78,0	72,4	68,3	7,8	6,9	13,4	13,0	1 199,1	82,0	1 117,1	245,7	812,4
Feb	0,0	4,9	78,3	70,9	69,2	7,4	6,4	13,2	12,8	1 189,1	79,4	1 109,6	245,4	808,1
Mar	0,0	4,8	80,0	74,5	67,9	7,4	6,5	13,1	12,7	1 201,8	78,6	1 123,2	256,2	812,1
Abr	0,0	4,8	79,4	73,8	69,5	7,9	6,9	13,2	12,8	1 187,6	80,2	1 107,4	243,7	805,8
May	0,0	4,9	80,3	73,7	66,6	8,2	7,2	13,1	12,8	1 195,8	81,5	1 114,2	252,4	806,0
Jun	0,1	5,0	82,0	75,3	69,0	8,0	7,1	13,0	12,6	1 234,4	86,4	1 148,0	265,3	828,2
Jul P	0,3	5,0	81,0	73,8	68,6	8,7	7,7	13,1	12,7	1 219,6	98,5	1 121,1	253,7	810,8

8.24 Detalle por países de los principales activos y pasivos

Datos referidos a Junio de 2024

Millones de euros

	Activos/Assets						Pasivos/Liabilities		
	Préstamos y créditos a IFMs/ *Loans to MFIs*	Préstamos y créditos a otros sectores/ *Loans to other sectors*	Valores representativos de deuda de IFMs/ *MFIs' Debt securities*	Valores representativos de deuda de otros sectores tores/ *Other sectors' Debt securities*	Participaciones en Fondos de Inversión/ *Investment fund shares/ units* (a)	Participaciones en el capital/ *Equity* (b)	Depósitos de IFMs/ *MFIs' deposits*	Depósitos de otros sectores/ *Other sectors' deposits*	
	1	2	3	4	5	6	7	8	
ESPAÑA	**315 836**	**1 243 518**	**17 351**	**325 330**	**883**	**82 052**	**126 865**	**1 719 577**	**SPAIN**
OTROS PAÍSES DE LA UEM	**227 996**	**55 576**	**16 599**	**99 115**	**1 137**	**41 848**	**184 691**	**75 715**	**OTHER EURO AREA COUNTRIES**
Alemania	35 012	11 767	4 366	1 724	0	8 646	47 032	9 832	Germany
Austria	1 478	1 009	246	194	-	521	2 768	966	Austria
Bélgica	3 183	1 615	146	6 165	-	927	10 305	1 598	Belgium
Finlandia	0	167	292	444	1	105	59	78	Finland
Francia	73 715	12 521	4 482	8 714	12	7 190	76 997	9 135	France
Grecia	479	241	-14	18	-	-	8	168	Greece
Países Bajos	32 745	7 483	774	3 739	0	13 637	17 486	25 142	Netherlands
Irlanda	8 525	3 802	192	9 123	196	231	8 091	11 079	Ireland
Italia	49 578	4 788	2 859	57 265	-	1 635	15 619	4 806	Italy
Luxemburgo	3 351	7 624	290	2 838	904	1 052	3 524	10 120	Luxembourg
Portugal	12 759	3 826	2 944	6 703	23	7 840	1 583	1 688	Portugal
Eslovenia	0	16	-	0	-	-	135	558	Slovenia
Chipre	-	62	-	-	-	0	27	77	Cyprus
Malta	-	400	-	-	-	60	46	207	Malta
Eslovaquia	2	110	16	1	-	-	257	36	Slovakia
Estonia	-	23	1	-	-	-	0	27	Estonia
Letonia	-	13	-	0	-	-	10	44	Latvia
Lituania	0	44	-	-	-	-	370	84	Lithuania
Croacia	158	64	6	-	-	-	9	6	Croatia
OTROS PAÍSES DE LA UE	**3 219**	**2 391**	**914**	**708**	**-**	**4 803**	**7 750**	**4 463**	**OTHER EU COUNTRIES**
Dinamarca	13	287	237	146	-	-2	2 040	1 091	Denmark
Suecia	62	648	419	372	-	4	175	583	Sweden
RESTO	3 143	1 456	258	190	-	4 801	5 536	2 790	REST
RESTO DEL MUNDO EXCLUÍDA LA UE	**122 427**	**93 756**	**15 094**	**25 501**	**593**	**68 972**	**61 421**	**49 514**	**REST OF THE WORLD, EXCLUDING EU**
Reino Unido	33 632	16 219	2 502	7 019	13	18 865	21 691	7 932	United Kingdom
RESTO	88 796	77 537	12 593	18 483	580	50 107	39 730	41 583	REST
TOTAL	**669 478**	**1 395 242**	**49 959**	**450 653**	**2 613**	**197 675**	**380 726**	**1 849 270**	**TOTAL**

June 2024 Data

EUR millions

8.24 Main assets and liabilities of other MFIS, by country

8.OTHER MONETARY FINANCIAL INSTITUTIONS
B) Assets and liabilities figures obtained from the euro area statistical returns

8.25 Detalle por monedas de los principales activos y pasivos

Datos referidos a Junio de 2024

Millones de euros

	Total/ *Total*	Euros/ *Euros*	Resto de monedas/*Other currencies*						
			Resto de monedas UE (no UME)/ *Other UE currencies*	$ USA/ *USD*	Yenes/ *JPY*	Francos suizos/ *CHF*	Libra esterlina/ *GBP*	Otras monedas/ *Remaining currencies*	
	1= 2 a 8	2	3	4	5	6	7	8	
POSICION FRENTE A RESIDENTES EN ESPAÑA									**POSITION VIS-A-VIS RESIDENTS IN SPAIN**
ACTIVO									**ASSETS**
Préstamos y créditos a otros sectores	1 243 518	1 234 546	58	7 339	578	307	585	106	Loans to other sectors
Valores representativos de deuda de IFM	17 351	17 388	-	-37	-	-	1	-	MFIs' holdings of Debt securities
Valores representativos de deuda de otros sectores	325 330	325 181	-	114	-	-	34	-	Other sectors' holdings of Debt securities
PASIVO									**LIABILITIES**
Depósitos de IFM	126 865	123 293	36	2 990	134	16	189	207	MFIs' deposits
Depósitos de otros sectores	1 719 577	1 699 884	169	16 829	596	324	1 373	395	Other sectors' deposits
POSICION FRENTE A RESIDENTES EN PAISES UEM (SIN INCLUIR ESPAÑA)									**POSITION VIS-A-VIS OTHER EURO AREA COUNTRIES (EXCLUDING SPAIN)**
ACTIVO									**ASSETS**
Préstamos y créditos a otros sectores	55 576	48 952	242	5 433	1	9	911	28	Loans to other sectors
Valores representativos de deuda de IFM	16 599	16 402	-	189	-	-	9	-	MFIs' holdings of Debt securities
Valores representativos de deuda de otros sectores	99 115	96 807	3	1 557	0	21	725	0	Other sectors' holdings of Debt securities
PASIVO									**LIABILITIES**
Depósitos de IFM	184 691	157 062	346	23 396	59	252	3 146	430	MFIs' deposits
Depósitos de otros sectores	75 715	54 498	301	17 678	19	194	2 328	697	Other sectors' deposits
POSICION FRENTE A RESIDENTES EN EL RESTO DEL MUNDO									**POSITION VIS-A-VIS REST OF THE WORLD**
ACTIVO									**ASSETS**
Préstamos y créditos a IFM	122 426	28 544	2 470	74 093	339	1 318	11 989	3 674	Loans to MFIs
Préstamos y créditos a otros sectores	93 756	24 232	692	55 560	235	1 825	4 091	7 121	Loans to other sectors
Valores representativos de deuda de IFM	13 068	6 278	176	5 368	-	-	1 230	16	MFIs' holdings of Debt securities
Valores representativos de deuda de otros sectores	27 528	8 098	24	11 336	497	1	5 673	1 899	Other sectors' holdings of Debt securities
PASIVO									**LIABILITIES**
Depósitos de IFM	69 170	29 496	180	33 370	20	136	5 288	680	MFIs' deposits
Depósitos de otros sectores	53 998	21 684	263	28 595	31	377	2 621	427	Other sectors' deposits
POSICION FRENTE A UNIDADES NO CLASIFICADAS POR RESIDENCIA									**POSITION VIS-A-VIS UNITS NOT CLASSIFIED BY RESIDENCE**
PASIVO									**LIABILITIES**
Valores representativos de deuda emitidos	322 259	244 667	569	60 181	1 042	4 068	8 799	2 933	Debt securities issued

June 2024 Data

Euro millions

8.25 Main assets and liabilities of other MFIS, by currency

Datos referidos a Julio de 2024 — *Millones de euros*

	ACTIVO	Entidades de crédito y EFC/ *Credit institutions and CFIs* (8.31 a/ *to 8.34*) B=C+D+E	Entidades de depósito/ *Deposit institutions* (8.41 a/ to 8.44) C	Instituto de Crédito Oficial/ *Official Credit Institute* D	EFC/ *CFI* (8.51 a/ to 8.54) E		ASSETS
1	**A. RESIDENTES EN ESPAÑA**	**1 991 999**	**1 913 254**	**29 814**	**48 931**	1	**A. DOMESTIC**
2	**2. Préstamos y créditos**	**1 568 009**	**1 501 772**	**19 548**	**46 690**	2	**2. Loans**
3	2e. Del cual: euros	1 556 163	1 490 491	19 182	46 489	3	2e. Of which: euro
4	*IFM*	*338 664*	*329 124*	*8 357*	*1 183*	*4*	*MFIs*
5	2e. Del cual: euros	335 713	326 218	8 314	1 180	5	2e. Of which: euro
6	*Administraciones Públicas*	*76 660*	*73 706*	*2 217*	*737*	*6*	*General government*
7	2e. Del cual: euros	76 660	73 706	2 217	737	7	2e. Of which: euro
8	*Otros sectores residentes*	*1 152 685*	*1 098 942*	*8 974*	*44 769*	*8*	*Other resident sectors*
9	2e. Del cual: euros	1 143 790	1 090 567	8 651	44 571	9	2e. Of which: euro
10	**3. Valores representativos de deuda**	**340 924**	**330 826**	**8 484**	**1 613**	10	**3. Debt securities**
11	3e. Del cual: euros	340 821	330 724	8 484	1 613	11	3e. Of which: euro
12	*IFM*	*17 092*	*17 091*	*1*	*-*	*12*	*MFIs*
13	3e. Del cual: euros	17 118	17 117	1	-	13	3e. Of which: euro
14	*Administraciones Públicas*	*226 177*	*220 341*	*5 736*	*100*	*14*	*General government*
15	3e. Del cual: euros	226 081	220 245	5 736	100	15	3e. Of which: euro
16	*Otros sectores residentes*	*97 655*	*93 395*	*2 748*	*1 512*	*16*	*Other resident sectors*
17	3e. Del cual: euros	97 622	93 362	2 748	1 512	17	3e. Of which: euro
18	**4. Participaciones en Fondos de Inversión**	**898**	**873**	**25**	**-**	18	**4. Investment fund shares/units**
19	*Instituciones Financieras*	*898*	*873*	*25*	*-*	*19*	*Financial Institutions*
20	4e. Del cual: euros	880	855	25	-	20	4e. Of which euro
21	**5. Participaciones en el capital**	**82 168**	**79 783**	**1 756**	**629**	21	**5. Equity**
22	*IFM*	*18 443*	*18 409*	*-*	*34*	*22*	*MFIs*
23	*Otros sectores residentes*	*61 851*	*61 255*	*0*	*595*	*23*	*Other resident sectors*
24	**B. RESIDENTES EN OTROS PAISES DE LA ZONA DEL EURO**	**441 796**	**437 134**	**1 509**	**3 153**	24	**B. OTHER EURO AREA COUNTRIES**
25	**2. Préstamos y créditos**	**293 287**	**289 526**	**1 299**	**2 462**	25	**2. Loans**
26	2e. Del cual: euros	265 247	261 511	1 299	2 437	26	2e. Of which: euro
27	*IFM*	*237 599*	*235 832*	*1 127*	*640*	*27*	*MFIs*
28	2e. Del cual: euros	216 163	214 407	1 127	628	28	2e. Of which: euro
29	*Administraciones Públicas*	*445*	*445*	*-*	*-*	*29*	*General government*
30	2e. Del cual: euros	442	442	-	-	30	2e. Of which: euro
31	*Otros sectores residentes*	*55 244*	*53 250*	*172*	*1 822*	*31*	*Other resident sectors*
32	**3. Valores representativos de deuda**	**104 615**	**103 901**	**164**	**550**	32	**3. Debt securities**
33	3e. Del cual: euros	102 101	101 387	164	550	33	3e. Of which: euro
34	*IFM*	*14 888*	*14 888*	*-*	*-*	*34*	*MFIs*
35	3e. Del cual: euros	14 695	14 695	-	-	35	3e. Of which: euro
36	*Administraciones Públicas*	*67 896*	*67 896*	*-*	*-*	*36*	*General government*
37	3e. Del cual: euros	67 526	67 526	-	-	37	3e. Of which: euro
38	*Otros sectores residentes*	*21 831*	*21 117*	*164*	*550*	*38*	*Other resident sectors*
39	3e. Del cual: euros	19 880	19 166	164	550	39	3e. Of which: euro
40	**4. Participaciones en Fondos de Inversión**	**1 230**	**1 230**	**-**	**-**	40	**4. Investment fund shares/units**
41	*IFM*	*1 230*	*1 230*	*-*	*-*	*41*	*MFIs*
42	4e. Del cual: euros	1 217	1 217	-	-	42	4e. Of which euro
43	**5. Participaciones en el capital**	**42 664**	**42 477**	**45**	**142**	43	**5. Equity**
44	*IFM*	*5 668*	*5 623*	*45*	*-*	*44*	*MFIs*
45	*Otros sectores residentes*	*36 996*	*36 854*	*0*	*142*	*45*	*Other resident sectors*

Véanse notas al final del capítulo./ *See notes at the end of the chapter.*

8. OTRAS INSTITUCIONES FINANCIERAS MONETARIAS
C) Balances de los componentes de OIFM

8.B Balance de las entidades de crédito y EFC. Detalle por entidades

Datos referidos a Julio de 2024

Millones de euros

	ACTIVO (continuación)	Entidades de crédito y EFC/ *Credit institutions and CFIs* (8.31 a/ to 8.34) B=C+D+E	Entidades de depósito/ *Deposit institu-tions* (8.41 a/ to 8.44) C	Instituto de Crédito Oficial/ *Official Credit Institute* D	EFC/ *CFI* (8.51 a/ to 8.54) E		ASSETS (continued)
46	**C. RESTO DEL MUNDO**	**325 249**	**320 801**	**3 522**	**926**	**46**	**C. REST OF THE WORLD**
47	**2. Préstamos y créditos**	**212 603**	**208 275**	**3 479**	**848**	**47**	**2. Loans**
48	2e. Del cual: euros	51 156	50 194	1 677	584	48	2e. Of which: euro
49	**3. Valores representativos de deuda**	**37 573**	**37 560**	**12**	**1**	**49**	**3. Debt securities**
50	3e. Del cual: euros	11 196	16 999	-	-	50	3e. Of which: euro
51	**4. Participaciones en Fondos de Inversión**	**785**	**785**	**-**	**-**	**51**	**4. Investment fund shares/units**
52	5e. Del cual: euros	-	-	-	-	52	5e. Of which: euro
53	**5. Participaciones en el capital**	**74 288**	**74 180**	**30**	**77**	**53**	**5. Equity**
54	5e. Del cual: euros	-	-	-	-	54	5e. Of which: euro
55	**D. SIN CLASIFICAR**	**274 920**	**271 206**	**1 032**	**2 682**	**55**	**D. UNCLASSIFIED**
56	**1. Efectivo (todas las monedas)**	**7 269**	**7 268**	**0**	**0**	**56**	**1. Cash (all currencies)**
57	1e. Del cual: euros	7 032	7 032	0	0	57	1e. Of which: euro
58	**6. Activo fijo**	**33 046**	**31 965**	**92**	**989**	**58**	**6. Fixed assets**
59	**7. Otros activos**	**234 605**	**231 973**	**940**	**1 692**	**59**	**7. Remaining assets**
60	7e. Del cual: euros	58 134	57 448	242	444	60	7e. Of which: euro
61	**TOTAL ACTIVO**	**3 033 965**	**2 942 396**	**35 876**	**55 692**	**61**	**TOTAL ASSETS**
62	**e Euros**	**2 517 376**	**2 432 912**	**31 577**	**52 887**	**62**	**e Euro**
63	**x Monedas distintas del euro**	**...**	**...**	**...**	**...**	**63**	**x Other currencies**
64	**s/c Sin clasificar por monedas**	**...**	**...**	**...**	**...**	**64**	**n/c Not classified by currency**

July 2024 data

EUR millions

8.B Balance sheet of credit institutions and CFIs by institutional grouping

8. OTHER MONETARY FINANCIAL INSTITUTIONS
C) Balance sheet of the institutional groupings of other MFIs

Véanse notas al final del capítulo./ *See notes at the end of the chapter.*

Datos referidos a Julio de 2024 — *Millones de euros*

	PASIVO	Entidades de crédito y EFC/ *Credit institutions and CFIs* (8.31 a/ to 8.34) B=C+D+E	Entidades de depósito/ *Deposit institutions* (8.41 a/ to 8.44) C	Instituto de Crédito Oficial/ *Official Credit Institute* D	EFC/ *CFI* (8.51 a/ to 8.54) E		LIABILITIES
1	**A. RESIDENTES EN ESPAÑA**	**1 829 092**	**1 789 439**	**2 450**	**37 203**	1	**A. DOMESTIC**
2	**9. Depósitos**	**1 829 092**	**1 789 439**	**2 450**	**37 203**	2	**9. Deposits**
3	9e. Del cual: euros	1 805 248	1 766 208	2 233	36 807	3	9e. Of which: euro
4	*IFM*	*128 239*	*93 683*	*2 017*	*32 540*	*4*	*MFIs*
5	9e. Del cual: euros	124 957	91 014	1 800	32 143	5	9e. Of which: euro
6	*Administración Central*	*72 859*	*72 533*	*326*	-	*6*	*Central government*
7	9e. Del cual: euros	72 747	72 421	326	-	7	9e. Of which: euro
8	*Otras Administraciones Públicas*	*85 541*	*85 540*	-	*1*	*8*	*Other general government*
9	9e. Del cual: euros	85 531	85 529	-	1	9	9e. Of which: euro
10	*Otros sectores residentes*	*1 542 431*	*1 537 663*	*107*	*4 662*	*10*	*Other resident sectors*
11	9e. Del cual: euros	1 521 996	1 517 228	107	4 662	11	9e. Of which: euro
12	**10. Participaciones de los fondos del mercado monetario**	**-**	**-**	**-**	**-**	12	**10. Money market fund shares/units**
13	**B. RESIDENTES EN OTROS PAÍSES DE LA ZONA DEL EURO**	**271 220**	**261 890**	**1 089**	**8 240**	13	**B. OTHER EURO AREA COUNTRIES**
14	**9. Depósitos**	**271 220**	**261 890**	**1 089**	**8 240**	14	**9. Deposits**
15	9e. Del cual: euros	220 716	211 473	1 089	8 154	15	9e. Of which: euro
16	*IFM*	*191 911*	*186 117*	*1 089*	*4 705*	*16*	*MFIs*
17	9e. Del cual: euros	162 419	156 691	1 089	4 638	17	9e. Of which: euro
18	*Administración Central*	*7 378*	*7 378*	-	-	*18*	*Central government*
19	9e. Del cual: euros	6 779	6 779	-	-	19	9e. Of which: euro
20	*Otras Administraciones Públicas*	*218*	*218*	-	-	*20*	*Other general government*
21	9e. Del cual: euros	218	218	-	-	21	9e. Of which: euro
22	*Otros sectores residentes*	*71 713*	*68 177*	-	*3 535*	*22*	*Other resident sectors*
23	9e. Del cual: euros	51 301	47 785	-	3 515	23	9e. Of which: euro
24	**10. Participaciones de los fondos del mercado monetario**	**-**	**-**	**-**	**-**	24	**10. Money market fund shares/units**
25	**C. RESTO DEL MUNDO**	**136 876**	**132 439**	**4 341**	**95**	25	**C. REST OF THE WORLD**
26	**9. Depósitos (total)**	**136 876**	**132 439**	**4 341**	**95**	26	**9. Deposits (total)**
27	9e. Del cual: euros	66 013	64 842	1 076	96	27	9e. Of which: euro
28	**10. Participaciones de los fondos del mercado monetario**	**-**	**-**	**-**	**-**	28	**10. Money market fund shares/units**
29	**D. SIN CLASIFICAR**	**796 777**	**758 628**	**27 996**	**10 153**	29	**D. UNCLASSIFIED**
30	**11. Valores representativos de deuda emitidos**	**324 038**	**305 012**	**18 994**	**32**	30	**11. Debt securities issued**
31	11e. Del cual: euros	243 641	231 491	12 118	32	31	11e. In euro
32	Del cual: hasta dos años	24 952	21 185	3 736	31	32	Of which: up to two years
33	11x. Monedas distintas del euro	80 397	73 520	6 877	-	33	11x. In other currencies
34	Del cual: hasta dos años	10 515	4 165	6 350	-	34	Of which: up to two years
35	**13. Capital y reservas**	**266 931**	**253 607**	**5 783**	**7 541**	35	**13. Capital and Reserves**
36	**14. Otros pasivos**	**205 808**	**200 009**	**3 218**	**2 581**	36	**14. Remaining liabilities**
37	14e. Del cual: euros	61 306	40 324	1 405	303	37	14e. Of which: euro
38	**TOTAL PASIVO**	**3 033 965**	**2 942 396**	**35 876**	**55 692**	38	**TOTAL LIABILITIES**
39	**e Euros**	**2 377 229**	**2 313 921**	**17 917**	**45 391**	39	**e Euro**
40	**x Monedas distintas del euro**	**230 632**	**219 739**	**10 410**	**483**	40	**x Other currencies**
41	**s/c Sin clasificar por monedas**	**426 103**	**408 737**	**7 548**	**9 818**	41	**n/c Not classified by currency**

July 2024 data — *EUR millions*

8.B Balance sheet of credit institutions and CFIs by institutional grouping

8. OTHER MONETARY FINANCIAL INSTITUTIONS
C) Balance sheet of the institutional groupings of other MFIs

Véanse notas al final del capítulo./ *See notes at the end of the chapter.*

8. OTRAS INSTITUCIONES FINANCIERAS MONETARIAS
C) Balance agregado de los componentes

8.31 Entidades de crédito y establecimientos financieros de crédito. Activo: resumen

mm de euros

		Total	Por residencia				Por instrumentos							Por monedas		
		=13a15= =6a12= 1=2a5=	Residentes en España (a)	Residentes en otros países de la zona euro	Resto del mundo	Rúbricas no clasif. por residencia del emisor	Préstamos y créditos	Valores representativos de deuda	Participaciones en Fondos de Inversión (b)	Participaciones en el capital (c)	Efectivo	Activo fijo	Otros activos no clasificados	Euros	Monedas distintas del euro	Sin clasificar
		2	3	4	5=10a12	6	7	8	9	10	11	12	13	14	15
18		2 638,2	1 928,2	222,3	206,6	281,0	1 729,9	443,5	0,0	181,8	8,7	34,7	237,6	2 210,2	132,1	295,8
19		2 672,7	1 876,2	262,3	234,2	300,0	1 743,7	430,2	0,0	195,9	9,3	41,0	249,7	2 205,1	151,7	315,9
20		2 888,0	2 081,5	282,6	230,0	293,9	1 931,2	473,6	0,0	185,9	8,6	40,1	245,2	2 439,5	155,2	293,3
21		2 997,6	2 168,6	295,8	259,1	274,2	2 104,8	428,3	0,0	187,9	8,1	36,4	229,6	2 522,5	195,8	279,4
22		2 968,0	2 035,8	340,1	280,1	312,0	2 014,8	459,7	0,0	179,1	7,8	34,9	269,3	2 459,6	209,6	298,8
23		3 003,9	2 012,9	405,5	298,8	286,7	2 061,0	463,0	0,0	190,9	7,7	33,8	245,2	2 492,3	228,2	283,4
23	*Feb*	2 954,8	2 028,5	339,3	276,9	310,0	1 990,3	469,2	0,0	183,1	7,0	34,5	268,5	2 450,3	204,7	299,7
	Mar	2 959,7	2 031,9	352,9	275,5	299,5	1 997,0	475,6	0,0	185,5	7,6	34,6	257,3	2 462,8	205,8	291,1
	Abr	2 953,7	2 008,5	367,6	270,4	307,1	1 984,3	471,5	0,0	188,7	7,3	34,5	265,3	2 454,9	201,2	297,7
	May	2 987,4	2 041,5	367,1	275,3	303,5	2 026,6	468,2	0,0	187,1	7,4	34,4	261,8	2 485,9	207,8	293,8
	Jun	2 985,8	2 018,5	383,7	278,1	305,4	2 020,5	470,4	0,0	187,4	7,5	34,3	263,6	2 480,0	209,5	296,3
	Jul	2 971,4	2 006,8	385,9	273,0	305,7	2 009,0	466,8	0,0	187,9	7,6	34,2	263,9	2 473,4	201,6	296,4
	Ago	2 948,8	1 993,2	377,9	275,3	302,4	1 992,2	463,8	0,0	188,3	7,6	34,0	260,8	2 452,7	203,2	293,0
	Sep	2 978,3	2 002,5	381,9	284,4	309,5	2 014,8	464,3	0,0	187,5	7,3	33,8	268,3	2 464,0	218,3	296,0
	Oct	2 973,7	1 999,8	384,2	283,5	306,2	2 015,3	463,0	0,0	186,9	7,6	33,7	264,9	2 460,3	219,4	293,9
	Nov	3 033,1	2 053,7	396,8	286,7	295,9	2 080,1	466,0	0,0	188,8	7,4	33,8	254,8	2 523,2	222,1	287,9
	Dic	3 003,9	2 012,9	405,5	298,8	286,7	2 061,0	463,0	0,0	190,9	7,7	33,8	245,2	2 492,3	228,2	283,4
24	*Ene*	3 007,9	2 024,4	409,7	298,5	275,3	2 074,9	463,2	0,0	192,3	7,2	33,6	234,5	2 510,5	222,0	275,4
	Feb	3 011,5	2 004,7	426,0	302,9	277,8	2 066,1	470,6	0,0	194,7	7,0	32,8	238,0	2 510,4	224,4	276,7
	Mar	3 014,9	1 977,3	439,1	313,6	284,9	2 052,0	475,3	0,0	200,5	7,7	33,3	243,9	2 499,0	231,7	284,1
	Abr	3 020,3	1 979,5	446,5	308,7	285,7	2 052,7	481,4	0,0	198,1	7,1	33,2	245,4	2 508,3	228,1	283,9
	May	3 017,4	1 983,7	436,7	314,7	282,3	2 049,9	482,2	0,0	200,4	6,9	33,1	242,4	2 504,2	230,4	282,9
	Jun	3 021,1	1 978,5	433,8	327,4	281,4	2 054,4	485,1	0,0	197,7	6,8	33,0	241,6	2 497,0	242,3	281,8
	Jul P	3 034,0	1 992,0	441,8	325,2	274,9	2 073,9	483,1	0,0	199,1	7,3	33,0	234,6	2 518,7	238,2	277,1

Véanse notas al final del capítulo

8. OTRAS INSTITUCIONES FINANCIERAS MONETARIAS
C) Balance agregado de los componentes

8.32 Entidades de crédito y establecimientos financieros de crédito. Pasivo: resumen

mm de euros

		Total	Por residencia				Por instrumentos					Por monedas		
			Residentes en España (a)	Residentes en otros países de la zona euro	Resto del mundo	Rúbricas no clasificadas por residencia del tenedor	Depósitos	Participaciones en fondos del mercado monetario	Valores representativos de deuda emitidos	Capital y reservas	Otros pasivos no clasificados	Euros	Monedas distintas del euro	Sin clasificar
		=11a13 =6a10= 1=2a5=	2	3	4	5=8 a 10	6	7	8	9	10	11	12	13=9+10
18		2 638,2	1 692,0	151,3	113,2	681,6	1 956,6	6,8	230,0	269,3	182,2	2 102,9	122,2	413,1
19		2 672,7	1 698,2	164,6	101,1	708,8	1 963,9	3,8	247,2	268,2	193,4	2 120,6	134,5	417,6
20		2 888,0	1 948,1	148,6	91,8	699,4	2 188,5	4,6	249,4	261,6	188,5	2 351,7	132,6	403,7
21		2 997,6	2 046,1	155,7	91,4	704,4	2 293,2	4,5	269,5	255,0	179,9	2 438,3	162,5	396,8
22		2 968,0	1 880,8	231,5	113,3	742,3	2 225,6	-	281,1	246,7	214,5	2 365,1	196,6	406,3
23		3 003,9	1 777,9	313,6	129,1	783,3	2 220,6	-	321,9	259,1	202,3	2 366,2	227,4	410,3
23	*Feb*	2 954,8	1 808,1	269,3	116,8	760,6	2 194,2	-	293,8	247,7	219,1	2 338,6	206,0	410,2
	Mar	2 959,7	1 803,8	288,2	115,5	752,1	2 207,6	-	291,2	246,6	214,3	2 360,7	192,5	406,5
	Abr	2 953,7	1 794,3	290,1	118,4	751,0	2 202,8	-	292,6	248,3	210,1	2 352,7	197,1	403,9
	May	2 987,4	1 798,4	302,6	121,0	765,5	2 222,0	-	300,8	249,3	215,4	2 369,3	208,5	409,6
	Jun	2 985,8	1 773,4	299,2	126,5	786,6	2 199,1	-	305,3	251,6	229,7	2 353,3	207,0	425,5
	Jul	2 971,4	1 758,0	302,1	121,7	789,6	2 181,8	-	307,1	253,6	228,9	2 341,8	203,7	425,9
	Ago	2 948,8	1 752,2	293,0	121,8	781,8	2 167,0	-	311,3	255,5	215,0	2 326,4	207,6	414,8
	Sep	2 978,3	1 755,6	299,4	131,2	792,1	2 186,2	-	315,7	253,8	222,6	2 341,0	219,7	417,6
	Oct	2 973,7	1 742,6	313,1	124,6	793,4	2 180,3	-	318,1	255,2	220,1	2 336,4	218,3	419,0
	Nov	3 033,1	1 774,1	322,4	138,7	797,8	2 235,3	-	326,8	256,1	214,9	2 388,3	227,5	417,3
	Dic	3 003,9	1 777,9	313,6	129,1	783,3	2 220,6	-	321,9	259,1	202,3	2 366,2	227,4	410,3
24	*Ene*	3 007,9	1 753,2	305,7	145,1	803,9	2 204,0	-	331,3	262,0	210,6	2 354,1	230,3	423,5
	Feb	3 011,5	1 784,4	296,4	139,3	791,3	2 220,2	-	325,9	262,7	202,7	2 371,4	224,7	415,3
	Mar	3 014,9	1 795,4	286,7	132,6	800,2	2 214,7	-	333,5	259,7	206,9	2 372,5	226,0	416,3
	Abr	3 020,3	1 800,0	279,3	135,3	805,8	2 214,6	-	334,9	261,7	209,2	2 380,4	219,8	420,1
	May	3 017,4	1 812,3	281,2	132,2	791,7	2 225,7	-	327,6	262,5	201,6	2 376,5	226,3	414,6
	Jun	3 021,1	1 846,0	260,3	123,2	791,6	2 229,5	-	322,3	265,3	204,0	2 373,9	226,3	420,9
	Jul P	3 034,0	1 829,1	271,2	136,9	796,8	2 237,2	-	324,0	266,9	205,8	2 377,2	230,6	426,1

Véanse notas al final del capítulo

8. OTRAS INSTITUCIONES FINANCIERAS MONETARIAS
C) Balance agregado de los componentes

8.33 Entidades de crédito y establecimientos financieros de crédito. Activo. Residentes en España

mm de euros

		Total	Préstamos y créditos								Valores representativos de deuda		Participaciones en Fondos de Inversión (a)	Participaciones en el capital (b)
			Del cual		Del cual		Del cual		Del cual		Del cual			
			Total	Euros	IFMs total	Euros	AAPP total	Euros	Otros sectores residentes total	Euros	Total	Euros		
		12+13 1=2+10+	2=4+6+8	3=5+7+9	4	5	6	7	8	9	10	11	12	13
18		1 928,2	1 492,8	1 475,9	247,4	244,3	69,0	68,9	1 176,4	1 162,7	361,0	360,9	0,6	73,8
19		1 876,2	1 454,7	1 437,7	228,8	225,0	66,9	66,9	1 158,9	1 145,8	341,7	341,5	0,6	79,2
20		2 081,5	1 634,0	1 620,4	359,5	356,8	77,3	77,3	1 197,2	1 186,3	372,1	371,9	2,2	73,2
21		2 168,6	1 760,5	1 745,9	484,5	481,3	81,6	81,6	1 194,5	1 182,9	329,2	329,0	0,9	77,9
22		2 035,8	1 622,6	1 607,3	353,1	348,9	82,0	82,0	1 187,4	1 176,3	335,4	335,3	0,8	77,1
23		2 012,9	1 599,5	1 585,1	372,1	366,8	79,2	79,2	1 148,3	1 139,1	331,6	331,5	0,9	80,9
23	*Feb*	2 028,5	1 611,7	1 596,6	360,2	355,7	80,5	80,5	1 171,0	1 160,4	337,5	337,3	0,8	78,5
	Mar	2 031,9	1 606,6	1 591,7	349,5	344,8	83,1	83,1	1 174,0	1 163,8	344,5	344,4	0,8	80,0
	Abr	2 008,5	1 588,7	1 574,7	335,0	331,1	82,3	82,3	1 171,4	1 161,3	337,3	337,2	0,8	81,7
	May	2 041,5	1 626,0	1 611,0	378,4	373,1	83,9	83,9	1 163,6	1 154,0	333,1	333,0	0,8	81,6
	Jun	2 018,5	1 600,9	1 586,9	339,0	334,5	85,9	85,9	1 176,1	1 166,5	335,5	335,3	0,8	81,3
	Jul	2 006,8	1 594,3	1 580,3	347,2	342,6	81,8	81,8	1 165,3	1 155,9	330,9	330,8	0,8	80,8
	Ago	1 993,2	1 582,5	1 568,5	346,8	343,0	81,0	81,0	1 154,6	1 144,5	329,0	328,8	0,8	80,9
	Sep	2 002,5	1 588,1	1 572,9	353,4	348,2	80,7	80,7	1 153,9	1 144,0	332,6	332,4	0,8	81,0
	Oct	1 999,8	1 587,9	1 573,2	360,5	355,4	78,5	78,5	1 148,9	1 139,2	330,4	330,3	0,8	80,7
	Nov	2 053,7	1 636,1	1 621,8	400,7	395,8	78,0	78,0	1 157,4	1 147,9	335,3	335,2	0,8	81,4
	Dic	2 012,9	1 599,5	1 585,1	372,1	366,8	79,2	79,2	1 148,3	1 139,1	331,6	331,5	0,9	80,9
24	*Ene*	2 024,4	1 610,7	1 597,5	394,4	390,2	78,7	78,7	1 137,6	1 128,7	332,1	332,0	0,8	80,8
	Feb	2 004,7	1 588,5	1 575,7	372,0	368,2	79,0	79,0	1 137,5	1 128,5	333,5	333,4	0,9	81,8
	Mar	1 977,3	1 556,9	1 545,1	334,5	331,6	79,1	79,1	1 143,4	1 134,4	336,2	336,0	0,9	83,3
	Abr	1 979,5	1 556,1	1 544,2	334,1	331,2	79,4	79,4	1 142,7	1 133,5	339,6	339,5	0,9	82,8
	May	1 983,7	1 562,2	1 550,4	339,3	336,5	81,0	81,0	1 141,9	1 132,9	338,0	337,9	0,9	82,6
	Jun	1 978,5	1 554,6	1 542,5	310,9	307,8	83,5	83,5	1 160,2	1 151,2	340,9	340,8	0,9	82,1
	Jul P	1 992,0	1 568,0	1 556,2	338,7	335,7	76,7	76,7	1 152,7	1 143,8	340,9	340,8	0,9	82,2

Véanse notas al final del capítulo

8.34 Entidades de crédito y EFC. Pasivo. Depósitos de los residentes en España: por sectores y detalle por instrumentos de los depósitos de otros sectores residentes

mm de euros

		Por sectores													
		Total	I F M			AAPP		Otros sectores residentes							
			Total	EC,EDE, EFC y BE	Fondos del mercado monetario	Administración Central	Otras AAPP	Total	En euros						Monedas distintas euro
									Total	A la vista	Del cual A plazo	Del cual Hasta dos años	Con preaviso	Cesiones temporales	
		1=2+5+6+7	2=3+4	3	4	5	6	7=8+14	12+13 8=9+10+	9	10	11	12	13	14
18		1 692,0	290,6	287,8	2,8	15,6	56,2	1 329,7	1 314,3	919,2	372,4	177,8	0,1	22,6	15,4
19		1 698,2	256,4	254,0	2,5	15,4	54,0	1 372,3	1 354,7	1 006,7	329,1	150,0	0,3	18,5	17,7
20		1 948,1	372,0	369,8	2,2	17,2	63,6	1 495,4	1 474,4	1 146,3	307,1	121,4	0,1	20,9	21,0
21		2 046,1	411,3	409,4	1,8	22,9	74,1	1 537,8	1 515,0	1 244,6	250,2	86,9	0,1	20,1	22,8
22		1 880,8	243,8	241,7	2,1	25,3	70,7	1 540,9	1 519,4	1 276,3	231,3	86,7	0,1	11,7	21,6
23		1 777,9	146,6	143,6	2,9	23,6	73,0	1 534,8	1 513,5	1 178,4	321,5	187,8	0,1	13,5	21,3
23	*Feb*	1 808,1	221,1	218,3	2,8	23,2	69,6	1 494,2	1 474,7	1 231,0	230,4	89,9	0,1	13,2	19,5
	Mar	1 803,8	208,0	205,2	2,8	25,2	72,0	1 498,6	1 478,0	1 225,3	240,9	100,0	0,1	11,8	20,6
	Abr	1 794,3	207,9	204,4	3,4	25,0	71,8	1 489,6	1 469,6	1 209,1	247,3	107,9	0,1	13,1	20,0
	May	1 798,4	213,3	210,3	3,0	23,9	71,3	1 489,8	1 469,6	1 201,1	255,4	118,0	0,1	13,0	20,2
	Jun	1 773,4	160,2	157,8	2,4	28,6	76,7	1 507,9	1 487,9	1 208,7	266,3	128,2	0,1	12,8	20,0
	Jul	1 758,0	159,8	156,7	3,1	28,7	78,5	1 491,0	1 471,1	1 183,8	274,7	138,1	0,1	12,4	19,9
	Ago	1 752,2	156,3	153,2	3,1	24,6	82,5	1 488,7	1 469,1	1 177,0	280,2	144,7	0,1	11,8	19,6
	Sep	1 755,6	151,8	149,0	2,8	24,2	82,1	1 497,4	1 478,9	1 179,8	287,4	153,4	0,1	11,6	18,5
	Oct	1 742,6	153,1	149,7	3,4	25,5	81,4	1 482,7	1 464,3	1 154,9	295,3	163,7	0,1	14,0	18,4
	Nov	1 774,1	155,5	152,0	3,5	25,4	90,7	1 502,6	1 483,4	1 159,9	309,3	173,9	0,1	14,0	19,2
	Dic	1 777,9	146,6	143,6	2,9	23,6	73,0	1 534,8	1 513,5	1 178,4	321,5	187,8	0,1	13,5	21,3
24	*Ene*	1 753,2	144,5	140,6	3,9	28,0	67,8	1 512,8	1 493,3	1 151,3	326,4	194,7	0,1	15,5	19,5
	Feb	1 784,4	145,1	140,8	4,3	58,4	70,0	1 510,8	1 491,8	1 144,6	331,5	201,3	0,1	15,6	19,0
	Mar	1 795,4	130,0	125,4	4,6	70,9	68,7	1 525,7	1 506,1	1 157,4	335,3	206,6	0,1	13,3	19,6
	Abr	1 800,0	129,8	124,8	5,1	89,2	68,3	1 512,7	1 493,5	1 142,3	334,9	209,8	0,2	16,1	19,2
	May	1 812,3	129,8	124,1	5,7	86,3	67,7	1 528,5	1 509,1	1 149,1	341,7	216,1	0,2	18,0	19,4
	Jun	1 846,0	127,0	121,4	5,5	76,6	74,4	1 568,0	1 548,4	1 183,1	348,6	221,6	0,3	16,4	19,5
	Jul P	1 829,1	128,2	122,4	5,9	72,9	85,5	1 542,4	1 522,0	1 155,1	349,8	225,0	0,3	16,8	20,4

Datos referidos a Mayo de 2024

Millones de euros

CONCEPTOS	Serie en cuadro y columna/ *Time series in table and column*	Entidades de crédito/ *Credit institutions*	CONCEPTS
	1	*2*	
I. DEPÓSITOS EN LAS ENTIDADES DE CRÉDITO RESIDENTES, EXCEPTO LOS DE LAS ENTIDADES RESIDENTES EN LA ZONA EURO, BCNS Y BCE			**I. DEPOSITS IN CREDIT INSTITUTIONS, EXCEPT OF EMU RESIDENTS CREDIT INSTITUTIONS, NCBs AND ECB**
A. Sujetos a coeficiente de caja del 1 %	**8.35/2**	**1 595 541**	**A. Subject to reserve ratio of 1 %**
A.1. A la vista, a plazo hasta dos años y disponible con preaviso hasta dos años			A.1. Overnight, with agreed maturity up to two years and redeemable at notice up to two years
. . . . .	8.35/2	1 595 541	
B. Sujetos a coeficiente de caja cero	**-**	**292 104**	**B. Subject to zero reserve ratio**
B.1. A plazo a más de dos años			B.1. With agreed maturity over two years
. . . . .	8.35/5	154 214	
B.2. Disponible con preaviso a más de dos años (inexistente para las IFMs residentes).	-	-	B.2. Reedemable at notice over two years (it doesn't exist in residents MFIs)
B.3. Cesiones temporales			B.3. Repos
. . . . .	8.35/7	137 890	
II. INSTRUMENTOS NEGOCIABLES EMITIDOS POR ENTIDADES DE CRÉDITO			**II. NEGOTIABLE INSTRUMENTS ISSUED BY CREDIT INSTITUTIONS**
A. Sujetos a coeficiente de caja del 1 %	**8.35/3**	**33 556**	**A. Subject to reserve ratio of 1 %**
A.1. Valores representativos de deuda emitidos hasta dos años (neto)	8.35/3	33 556	A.1. Debt securities issued up to two year (net)
B. Sujetos a coeficiente de caja cero	**8.35/6**	**288 076**	**B. Subject to zero reserve ratio**
B.1. Valores representativos de deuda emitidos a más de dos años (neto)	8.35/6	288 076	B.1. Debt securities issued over two year (net)

May 2024 data

EUR millions

8.C Appendix to Balance sheet. Determination of credit institutions' liabilities subject to minimun reserves (reserve base).

8.CREDIT INSTITUTIONS
C) Balance sheet of the institutional groupings of other MFIs

Véanse notas al final del capítulo./ *See notes at the end of the chapter.*

8. OTRAS INSTITUCIONES FINANCIERAS MONETARIAS
C) Balances de los componentes de OIFM

8.35 Pasivos computables en el coeficiente de reservas mínimas de la zona euro (a)

mm de euros

		Información necesaria para el cálculo del requerimiento de reservas						
		Pasivos computables con coeficiente positivo			Pasivos computables con coeficiente cero			
		Total	Depósitos hasta dos años	Valores hasta dos años	Total	Depósitos a más de dos años	Valores a más de dos años	Cesiones temporales
		1	2	3	4	5	6	7
18		...	...	...	...	...	...	...
19		...	...	...	...	...	...	...
20		...	...	...	...	...	...	...
21		1 561,3	1 533,5	27,8	466,3	180,5	236,7	49,0
22		1 644,4	1 612,8	31,6	450,3	162,4	244,0	43,9
23		...	...	...	...	...	...	...
22 *Dic*		1 644,4	1 612,8	31,6	450,3	162,4	244,0	43,9
23 *Ene*		1 605,2	1 575,4	29,7	461,6	160,4	254,7	46,5
Feb		...	...	...	...	...	...	...
Mar		1 590,5	1 558,1	32,4	475,7	166,6	253,0	56,1
Abr		1 584,4	1 548,1	36,4	473,0	165,4	249,7	57,9
May		...	...	...	...	...	...	...
Jun		1 611,8	1 573,3	38,6	488,8	163,5	259,9	65,4
Jul		1 597,9	1 559,4	38,6	487,0	163,0	261,7	62,3
Ago		...	...	...	...	...	...	...
Sep		1 619,3	1 579,7	39,6	499,9	162,4	269,1	68,4
Oct		1 606,0	1 565,7	40,3	501,4	160,2	270,6	70,5
Nov		1 627,6	1 586,8	40,8	530,0	162,9	278,8	88,4
Dic		...	...	...	...	...	...	...
24 *Ene*		1 627,5	1 590,8	36,6	535,8	159,1	288,2	88,5
Feb		1 616,6	1 582,2	34,4	560,6	158,5	285,4	116,7
Mar		...	...	...	...	...	...	...
Abr		1 612,9	1 578,2	34,7	595,6	154,1	294,1	147,3
May	P	1 629,1	1 595,5	33,6	580,2	154,2	288,1	137,9

Véanse notas al final del capítulo.

8. OTRAS INSTITUCIONES FINANCIERAS MONETARIAS
C) Balance agregado de los componentes

8.41 Entidades de depósito
Activo: resumen

mm de euros

		Total	Por residencia				Por instrumentos							Por monedas		
		=13a15= =6a12= 1=2a5=	Residentes en España (a)	Residentes en otros países de la zona euro	Resto del mundo	Rúbricas no clasif. por residencia del emisor	Préstamos y créditos	Valores representativos de deuda	Participaciones en Fondos de Inversión (b)	Participaciones en el capital (c)	Efectivo	Activo fijo	Otros activos no clasificados	Euros	Monedas distintas del euro	Sin clasificar
		2	3	4	5=10a12	6	7	8	9	10	11	12	13	14	15
18		2 536,5	1 838,6	217,2	203,4	277,2	1 646,1	430,3	2,1	180,8	8,7	33,8	234,8	2 115,6	128,4	292,4
19		2 575,7	1 790,4	257,7	230,8	296,9	1 663,1	419,0	2,9	193,9	9,3	40,1	247,5	2 115,4	147,4	313,0
20		2 800,7	2 004,6	278,3	226,7	291,1	1 858,6	463,5	3,3	184,3	8,6	39,2	243,3	2 358,9	151,2	290,6
21		2 904,3	2 088,1	290,8	254,7	270,7	2 027,4	418,3	2,4	185,5	8,1	35,0	227,6	2 437,3	191,3	275,7
22		2 879,0	1 959,5	335,7	275,6	308,2	1 942,7	449,3	2,4	176,5	7,8	33,7	266,7	2 378,3	205,2	295,5
23		2 912,6	1 933,9	400,8	294,9	282,9	1 984,7	454,2	2,4	188,4	7,7	32,6	242,7	2 408,2	224,0	280,3
23 *Feb*		2 868,3	1 954,0	335,3	272,8	306,2	1 920,0	459,6	2,1	180,5	7,0	33,3	265,8	2 371,1	200,8	296,4
Mar		2 875,2	1 959,4	349,0	271,2	295,6	1 928,8	465,8	2,1	182,8	7,5	33,4	254,7	2 385,6	201,9	287,7
Abr		2 866,4	1 932,8	363,7	266,6	303,2	1 913,0	461,6	2,1	186,3	7,3	33,3	262,7	2 374,4	197,4	294,6
May		2 900,6	1 966,4	363,3	271,5	299,4	1 955,4	458,8	2,1	184,9	7,3	33,1	259,0	2 405,9	203,9	290,8
Jun		2 896,7	1 941,7	379,6	274,2	301,1	1 947,4	461,0	2,0	185,2	7,4	33,0	260,7	2 397,9	205,5	293,3
Jul		2 882,8	1 930,4	381,7	269,1	301,5	1 936,4	457,3	2,1	185,6	7,6	33,0	261,0	2 391,7	197,7	293,4
Ago		2 862,2	1 918,7	373,6	271,5	298,3	1 921,4	454,3	2,1	186,0	7,6	32,8	257,9	2 372,8	199,4	289,9
Sep		2 889,3	1 926,0	377,7	280,4	305,3	1 941,9	454,8	2,2	185,2	7,2	32,6	265,4	2 382,7	213,8	292,8
Oct		2 883,6	1 921,8	380,1	279,7	302,1	1 941,3	453,4	2,3	184,6	7,5	32,5	262,0	2 377,5	215,3	290,8
Nov		2 941,4	1 974,6	392,1	282,9	291,8	2 004,0	456,9	2,4	186,4	7,3	32,6	251,8	2 438,8	218,0	284,7
Dic		2 912,6	1 933,9	400,8	294,9	282,9	1 984,7	454,2	2,4	188,4	7,7	32,6	242,7	2 408,2	224,0	280,3
24 *Ene*		2 918,9	1 947,0	405,5	294,8	271,6	2 001,5	453,8	2,2	189,7	7,2	32,4	232,0	2 428,2	218,2	272,5
Feb		2 922,6	1 927,2	421,9	299,4	274,2	1 993,9	460,2	2,3	192,2	7,0	31,7	235,5	2 428,1	220,7	273,8
Mar		2 925,1	1 898,8	435,2	309,8	281,3	1 978,9	464,8	2,2	197,9	7,7	32,2	241,5	2 415,9	228,0	281,3
Abr		2 930,1	1 901,1	442,6	304,5	281,8	1 979,8	470,5	2,4	195,4	7,1	32,1	242,7	2 425,0	224,1	281,0
May		2 926,1	1 904,1	432,9	310,5	278,6	1 975,8	471,4	2,6	197,7	6,9	32,0	239,8	2 419,8	226,4	279,9
Jun		2 928,4	1 898,4	429,4	322,9	277,7	1 978,8	474,4	2,6	195,0	6,8	31,9	239,0	2 411,5	238,1	278,7
Jul	P	2 942,4	1 913,3	437,1	320,8	271,2	1 999,6	472,3	2,9	196,4	7,3	32,0	232,0	2 434,2	234,2	274,0

Véanse notas al final del capítulo

8. OTRAS INSTITUCIONES FINANCIERAS MONETARIAS
C) Balance agregado de los componentes

8.42 Entidades de depósito
Pasivo: resumen

mm de euros

		Total	Por residencia				Por instrumentos					Por monedas		
			Residentes en España (a)	Residentes en otros países de la zona euro	Resto del mundo	Rúbricas no clasificadas por residencia del tenedor	Depósitos	Participaciones en fondos del mercado monetario	Valores representativos de deuda emitidos	Capital y reservas	Otros pasivos no clasificados	Euros	Monedas distintas del euro	Sin clasificar
		=11a13 =6a10= 1=2a5=	2	3	4	5=8 a 10	6	7	8	9	10	11	12	13=9+10
18		2 536,5	1 643,3	143,9	103,9	645,4	1 891,1	...	210,8	255,9	178,7	2 026,2	113,9	396,4
19		2 575,7	1 648,5	158,8	92,7	675,8	1 900,0	...	231,5	254,4	189,9	2 049,7	125,4	400,6
20		2 800,7	1 905,6	142,0	84,7	668,3	2 132,4	...	234,0	249,2	185,1	2 289,3	122,9	388,5
21		2 904,3	2 003,3	148,2	86,1	666,7	2 237,6	...	249,4	241,7	175,6	2 375,5	149,2	379,6
22		2 879,0	1 837,3	223,6	108,7	709,4	2 169,6	...	267,7	232,5	209,1	2 304,4	187,0	387,6
23		2 912,6	1 736,8	304,4	124,6	746,8	2 165,8	...	305,0	244,9	196,9	2 304,7	216,2	391,7
23	*Feb*	2 868,3	1 767,1	261,4	112,0	727,8	2 140,5	...	280,8	233,3	213,7	2 279,9	197,3	391,1
	Mar	2 875,2	1 765,7	280,3	111,1	718,1	2 157,1	...	276,9	232,1	209,1	2 303,4	184,2	387,6
	Abr	2 866,4	1 756,2	282,1	113,6	714,4	2 152,0	...	275,8	233,8	204,7	2 294,7	186,9	384,7
	May	2 900,6	1 760,9	294,5	116,1	729,0	2 171,6	...	284,7	234,6	209,8	2 312,6	198,0	389,9
	Jun	2 896,7	1 734,9	290,7	122,0	749,2	2 147,5	...	288,3	237,0	223,9	2 294,4	196,6	405,7
	Jul	2 882,8	1 719,7	293,5	117,2	752,4	2 130,4	...	290,4	239,0	223,1	2 282,7	194,0	406,2
	Ago	2 862,2	1 714,8	284,3	117,4	745,7	2 116,4	...	295,6	240,9	209,2	2 268,0	199,0	395,2
	Sep	2 889,3	1 717,7	290,8	126,4	754,4	2 134,9	...	298,4	239,4	216,7	2 282,2	208,8	398,3
	Oct	2 883,6	1 704,9	304,4	119,7	754,6	2 129,0	...	299,5	240,6	214,5	2 277,1	206,8	399,7
	Nov	2 941,4	1 735,6	313,3	134,1	758,4	2 183,0	...	307,5	241,8	209,1	2 327,3	216,0	398,1
	Dic	2 912,6	1 736,8	304,4	124,6	746,8	2 165,8	...	305,0	244,9	196,9	2 304,7	216,2	391,7
24	*Ene*	2 918,9	1 714,7	296,3	140,5	767,4	2 151,5	...	314,3	247,8	205,3	2 294,5	219,4	405,0
	Feb	2 922,6	1 746,1	287,2	134,8	754,5	2 168,1	...	308,5	248,4	197,6	2 310,9	214,9	396,9
	Mar	2 925,1	1 756,5	277,6	128,1	762,9	2 162,2	...	315,4	245,4	202,1	2 311,1	216,0	398,0
	Abr	2 930,1	1 761,3	270,3	130,7	767,7	2 162,3	...	316,2	247,4	204,1	2 319,7	208,5	401,8
	May	2 926,1	1 773,3	271,7	127,9	753,2	2 172,9	...	308,3	248,7	196,2	2 314,7	214,7	396,7
	Jun	2 928,4	1 805,8	250,8	119,0	752,8	2 175,6	...	302,8	251,7	198,3	2 310,7	214,6	403,1
	Jul P	2 942,4	1 789,4	261,9	132,4	758,6	2 183,8	...	305,0	253,6	200,0	2 313,9	219,7	408,7

Véanse notas al final del capítulo

8. OTRAS INSTITUCIONES FINANCIERAS MONETARIAS
C) Balance agregado de los componentes

8.43 Entidades de depósito
Activo. Residentes en España

mm de euros

		Total	Préstamos y créditos								Valores representativos de deuda		Participaciones en Fondos de Inversión (a)	Participaciones en el capital (b)
			Total	Del cual Euros	IFMs total	Del cual Euros	AAPP total	Del cual Euros	Otros sectores residentes total	Del cual Euros	Total	Del cual Euros		
		12+13 1=2+10+	2=4+6+8	3=5+7+9	4	5	6	7	8	9	10	11	12	13
18		1 838,6	1 416,6	1 400,8	232,6	229,4	65,7	65,7	1 118,3	1 105,7	348,4	348,2	0,6	73,0
19		1 790,4	1 381,2	1 365,6	216,5	212,7	63,8	63,8	1 101,0	1 089,1	331,1	330,8	0,6	77,5
20		2 004,6	1 568,2	1 555,7	346,3	343,8	74,4	74,4	1 147,6	1 137,5	362,4	362,3	2,2	71,8
21		2 088,1	1 691,2	1 677,6	468,0	465,1	78,9	78,9	1 144,2	1 133,6	319,7	319,6	0,9	76,3
22		1 959,5	1 557,9	1 543,7	343,6	339,5	79,8	79,8	1 134,5	1 124,3	325,7	325,6	0,8	75,1
23		1 933,9	1 530,7	1 517,2	362,1	357,1	75,2	75,2	1 093,4	1 085,0	323,6	323,4	0,9	78,8
23	*Feb*	1 954,0	1 548,2	1 534,0	349,4	345,1	78,4	78,4	1 120,4	1 110,6	328,4	328,3	0,8	76,6
	Mar	1 959,4	1 545,3	1 531,2	342,8	338,2	79,7	79,7	1 122,8	1 113,4	335,3	335,2	0,8	78,0
	Abr	1 932,8	1 524,4	1 511,2	325,2	321,4	79,0	79,0	1 120,2	1 110,8	327,9	327,8	0,8	79,7
	May	1 966,4	1 561,6	1 547,4	368,4	363,2	80,9	80,9	1 112,3	1 103,3	324,3	324,2	0,8	79,6
	Jun	1 941,7	1 534,9	1 521,6	329,7	325,3	82,0	82,0	1 123,2	1 114,3	326,7	326,5	0,8	79,3
	Jul	1 930,4	1 528,8	1 515,6	338,0	333,5	78,1	78,1	1 112,7	1 103,9	322,0	321,9	0,8	78,7
	Ago	1 918,7	1 519,0	1 505,6	338,7	334,8	77,5	77,5	1 102,8	1 093,3	320,1	320,0	0,8	78,8
	Sep	1 926,0	1 522,7	1 508,6	343,2	338,4	77,3	77,3	1 102,2	1 093,0	323,6	323,5	0,8	79,0
	Oct	1 921,8	1 521,0	1 507,3	349,1	344,4	75,1	75,1	1 096,8	1 087,8	321,3	321,2	0,8	78,6
	Nov	1 974,6	1 567,6	1 554,1	387,9	383,1	74,9	74,9	1 104,8	1 096,0	326,8	326,7	0,8	79,3
	Dic	1 933,9	1 530,7	1 517,2	362,1	357,1	75,2	75,2	1 093,4	1 085,0	323,6	323,4	0,9	78,8
24	*Ene*	1 947,0	1 544,2	1 532,0	384,9	381,0	75,1	75,1	1 084,3	1 075,9	323,4	323,3	0,8	78,6
	Feb	1 927,2	1 523,0	1 511,1	362,6	359,1	75,6	75,6	1 084,8	1 076,4	323,8	323,6	0,9	79,6
	Mar	1 898,8	1 490,8	1 479,6	324,7	321,9	75,4	75,4	1 090,8	1 082,4	326,2	326,1	0,9	80,9
	Abr	1 901,1	1 490,5	1 479,1	324,4	321,6	75,8	75,8	1 090,2	1 081,6	329,3	329,2	0,9	80,4
	May	1 904,1	1 495,3	1 484,0	328,4	325,6	77,6	77,6	1 089,3	1 080,9	327,7	327,6	0,9	80,2
	Jun	1 898,4	1 487,1	1 475,7	300,3	297,3	80,1	80,1	1 106,6	1 098,2	330,8	330,7	0,8	79,6
	Jul P	1 913,3	1 501,8	1 490,5	329,1	326,2	73,7	73,7	1 098,9	1 090,6	330,8	330,7	0,9	79,8

Véanse notas al final del capítulo

8. OTRAS INSTITUCIONES FINANCIERAS MONETARIAS
C) Balance agregado de los componentes

8.44 Entidades de depósito. Pasivo. Depósitos de los residentes en España: por sectores y detalle por instrumentos de los depósitos de otros sectores residentes

mm de euros

		Por sectores													
		Total	I F M			AAPP		Otros sectores residentes							
			Total	EC,EDE, EFC y BE	Fondos del mercado monetario	Administración Central	Otras AAPP	Total	En euros						Monedas distintas euro
									Total	A la vista	Del cual A plazo	Del cual Hasta dos años	Con preaviso	Cesiones temporales	
		1=2+5+6+7	2=3+4	3	4	5	6	7=8+14	8=9+10+12+13	9	10	11	12	13	14
18		1 643,3	254,6	251,9	2,8	14,7	56,2	1 317,8	1 302,5	919,1	360,7	177,8	-	22,6	15,4
19		1 648,5	216,9	214,4	2,5	14,8	54,0	1 362,9	1 345,2	1 006,7	319,8	150,0	0,3	18,5	17,7
20		1 905,6	337,8	335,6	2,2	15,8	63,6	1 488,4	1 467,4	1 146,2	300,2	121,3	0,1	20,9	21,0
21		2 003,3	375,5	373,7	1,8	22,2	74,1	1 531,4	1 508,6	1 244,4	244,1	86,9	0,1	20,1	22,8
22		1 837,3	206,8	204,7	2,1	25,0	70,7	1 534,8	1 513,3	1 276,3	225,3	86,7	-	11,7	21,6
23		1 736,8	111,0	108,1	2,9	23,2	72,9	1 529,6	1 508,3	1 178,3	316,5	187,6	0,0	13,4	21,3
23	*Feb*	1 767,1	186,6	183,9	2,8	22,6	69,6	1 488,3	1 468,8	1 231,0	224,7	89,8	-	13,2	19,5
	Mar	1 765,7	176,3	173,5	2,8	24,8	72,0	1 492,5	1 471,9	1 225,2	234,9	99,9	-	11,8	20,6
	Abr	1 756,2	176,2	172,7	3,4	24,6	71,8	1 483,6	1 463,6	1 209,1	241,4	107,8	0,0	13,1	20,0
	May	1 760,9	182,1	179,1	3,0	23,6	71,3	1 483,9	1 463,7	1 201,1	249,6	117,8	0,0	13,0	20,2
	Jun	1 734,9	127,9	125,5	2,4	28,2	76,7	1 502,0	1 482,0	1 208,6	260,5	128,1	0,0	12,8	20,0
	Jul	1 719,7	127,7	124,7	3,1	28,3	78,5	1 485,1	1 465,2	1 183,8	269,0	138,0	0,0	12,3	19,9
	Ago	1 714,8	125,0	121,9	3,1	24,3	82,5	1 483,0	1 463,4	1 177,0	274,6	144,6	0,0	11,8	19,6
	Sep	1 717,7	119,8	117,0	2,8	23,8	82,1	1 492,0	1 473,5	1 179,7	282,2	153,3	0,0	11,5	18,5
	Oct	1 704,9	121,1	117,7	3,4	25,1	81,4	1 477,3	1 458,9	1 154,8	290,2	163,6	0,0	13,9	18,4
	Nov	1 735,6	122,6	119,1	3,5	25,0	90,7	1 497,3	1 478,1	1 159,9	304,2	173,8	0,0	13,9	19,2
	Dic	1 736,8	111,0	108,1	2,9	23,2	72,9	1 529,6	1 508,3	1 178,3	316,5	187,6	0,0	13,4	21,3
24	*Ene*	1 714,7	111,5	107,5	3,9	27,7	67,8	1 507,7	1 488,2	1 151,2	321,5	194,6	0,0	15,4	19,5
	Feb	1 746,1	112,2	107,8	4,3	58,1	70,0	1 505,7	1 486,7	1 144,5	326,7	201,2	0,0	15,5	19,0
	Mar	1 756,5	96,6	92,0	4,6	70,5	68,7	1 520,7	1 501,1	1 157,4	330,5	206,4	-	13,2	19,6
	Abr	1 761,3	96,4	91,4	5,1	88,8	68,3	1 507,7	1 488,5	1 142,2	330,2	209,7	0,1	16,0	19,2
	May	1 773,3	96,0	90,3	5,7	86,0	67,6	1 523,6	1 504,2	1 149,1	337,1	216,0	0,1	17,9	19,4
	Jun	1 805,8	91,9	86,4	5,5	76,2	74,4	1 563,2	1 543,6	1 183,1	344,0	221,5	0,2	16,3	19,5
	Jul P	1 789,4	93,7	87,8	5,9	72,5	85,5	1 537,7	1 517,2	1 155,1	345,3	224,9	0,2	16,7	20,4

8. OTRAS INSTITUCIONES FINANCIERAS MONETARIAS
C) Balance agregado de los componentes

8.51. Establecimientos financieros de crédito Activo: resumen

mm de euros

		Total	Por residencia				Por instrumentos							Por monedas		
			Residentes en España (a)	Residentes en otros países de la zona euro	Resto del mundo	Rúbricas no clasif. por residencia del emisor	Préstamos y créditos	Valores representativos de deuda	Participaciones en Fondos de Inversión (b)	Participaciones en el capital (c)	Efectivo	Activo fijo	Otros activos no clasificados	Euros	Monedas distintas del euro	Sin clasificar
		=13a15= =6a12= 1=2a5=	2	3	4	5=10a12	6	7	8	9	10	11	12	13	14	15
18		64,6	56,1	4,3	1,6	2,6	59,0	2,7	-	0,2	0,0	0,9	1,8	60,2	1,9	2,5
19		64,6	56,3	4,2	1,7	2,4	58,8	2,4	-	1,1	0,0	0,8	1,5	60,2	2,1	2,4
20		52,3	45,4	3,6	1,2	2,2	47,4	2,1	-	0,7	0,0	0,8	1,3	48,8	1,3	2,1
21		54,9	46,1	4,1	2,0	2,7	49,0	2,0	-	1,3	0,0	1,3	1,3	50,2	1,6	3,1
22		58,5	50,2	3,7	1,7	2,9	51,8	2,5	-	1,2	0,0	1,1	1,8	54,6	1,2	2,8
23		59,0	51,4	3,5	1,1	3,0	52,7	2,4	-	0,8	0,0	1,1	1,9	55,6	0,8	2,6
23	*Feb*	55,8	48,1	3,2	1,4	3,1	49,1	2,4	-	1,2	0,0	1,1	1,9	52,1	0,8	2,9
	Mar	55,9	48,2	3,3	1,4	3,0	49,2	2,4	-	1,2	0,1	1,1	1,8	52,3	0,7	2,8
	Abr	56,1	48,8	3,2	1,0	3,0	49,7	2,4	-	0,9	0,0	1,1	1,8	52,8	0,7	2,5
	May	55,7	48,6	3,1	0,9	3,1	49,4	2,4	-	0,8	0,1	1,2	1,9	52,7	0,6	2,5
	Jun	57,1	49,6	3,3	1,0	3,3	50,5	2,5	-	0,8	0,1	1,1	2,0	53,8	0,7	2,6
	Jul	56,4	49,1	3,2	0,9	3,2	50,0	2,5	-	0,8	0,0	1,1	2,0	53,2	0,6	2,6
	Ago	55,7	48,6	3,0	0,9	3,2	49,3	2,4	-	0,8	0,0	1,1	2,0	52,5	0,6	2,6
	Sep	55,9	48,7	3,1	1,0	3,2	49,7	2,2	-	0,8	0,0	1,1	2,1	52,5	0,8	2,6
	Oct	55,5	48,4	3,1	0,9	3,1	49,4	2,2	-	0,8	0,0	1,1	2,0	52,3	0,6	2,6
	Nov	56,7	49,2	3,3	0,9	3,2	50,4	2,3	-	0,8	0,0	1,1	2,0	53,4	0,7	2,6
	Dic	59,0	51,4	3,5	1,1	3,0	52,7	2,4	-	0,8	0,0	1,1	1,9	55,6	0,8	2,6
24	*Ene*	56,1	49,1	3,3	0,9	2,8	50,1	2,4	-	0,8	0,0	1,1	1,7	53,2	0,5	2,4
	Feb	55,2	48,4	3,1	0,8	2,9	49,2	2,3	-	0,8	0,0	1,1	1,8	52,3	0,5	2,4
	Mar	55,5	48,8	3,0	0,9	2,8	49,7	2,2	-	0,8	0,0	1,0	1,7	52,6	0,5	2,4
	Abr	55,1	48,5	3,0	0,8	2,8	49,2	2,2	-	0,8	0,0	1,0	1,8	52,2	0,4	2,4
	May	55,3	48,7	2,9	0,9	2,8	49,5	2,1	-	0,8	0,0	1,0	1,8	52,4	0,5	2,4
	Jun	56,6	49,9	3,0	1,0	2,8	51,0	2,1	-	0,8	0,0	1,0	1,8	53,7	0,5	2,4
	Jul P	55,7	48,9	3,2	0,9	2,7	50,0	2,2	-	0,8	0,0	1,0	1,7	52,9	0,5	2,3

Véanse notas al final del capítulo

8. OTRAS INSTITUCIONES FINANCIERAS MONETARIAS
C) Balance agregado de los componentes

8.52. Establecimientos financieros de crédito
Pasivo: resumen

mm de euros

		Total	Por residencia				Por instrumentos					Por monedas		
			Residentes en España (a)	Residentes en otros países de la zona euro	Resto del mundo	Rúbricas no clasificadas por residencia del tenedor	Depósitos	Participaciones en fondos del mercado monetario	Valores representativos de deuda emitidos	Capital y reservas	Otros pasivos no clasificados	Euros	Monedas distintas del euro	Sin clasificar
		=11a13 =6a10= 1=2a5=	2	3	4	5=8 a 10	6	7	8	9	10	11	12	13=9+10
18		64,6	47,8	7,3	0,1	9,4	55,1	...	0,0	7,3	2,1	53,8	1,4	9,3
19		64,6	48,5	5,7	0,1	10,3	54,3	...	0,0	7,8	2,4	52,8	1,7	10,1
20		52,3	37,9	6,0	0,1	8,3	44,0	...	0,0	6,6	1,7	43,0	1,2	8,1
21		54,9	38,3	7,0	0,1	9,6	45,4	...	0,0	7,3	2,2	44,1	1,3	9,5
22		58,5	40,0	7,8	0,1	10,6	47,9	...	0,0	8,0	2,6	47,2	1,0	10,3
23		59,0	39,2	9,0	0,1	10,7	48,3	...	0,0	7,8	2,8	48,0	0,6	10,3
23 *Feb*		55,8	37,1	7,8	0,1	10,8	45,0	...	0,0	8,1	2,7	44,6	0,7	10,5
Mar		55,9	37,3	7,8	0,1	10,7	45,2	...	0,0	8,1	2,6	44,9	0,6	10,4
Abr		56,1	37,2	7,9	0,1	10,9	45,2	...	0,0	8,1	2,7	45,0	0,5	10,5
May		55,7	36,4	8,1	0,1	11,2	44,6	...	0,0	8,2	2,9	44,4	0,5	10,9
Jun		57,1	37,5	8,4	0,1	11,1	46,0	...	0,0	8,1	3,0	45,7	0,6	10,8
Jul		56,4	37,1	8,3	0,1	11,0	45,4	...	0,0	8,1	2,9	45,3	0,5	10,6
Ago		55,7	36,3	8,3	0,1	11,0	44,7	...	0,0	8,2	2,8	44,6	0,5	10,6
Sep		55,9	36,5	8,3	0,1	11,0	44,9	...	0,0	8,2	2,8	44,6	0,6	10,7
Oct		55,5	36,1	8,5	0,1	10,9	44,6	...	0,0	8,3	2,6	44,4	0,5	10,6
Nov		56,7	36,9	8,8	0,1	10,8	45,9	...	0,0	8,1	2,7	45,7	0,5	10,5
Dic		59,0	39,2	9,0	0,1	10,7	48,3	...	0,0	7,8	2,8	48,0	0,6	10,3
24 *Ene*		56,1	36,7	8,8	0,1	10,5	45,6	...	0,0	7,9	2,7	45,4	0,5	10,2
Feb		55,2	36,1	8,6	0,1	10,4	44,8	...	0,0	7,9	2,5	44,7	0,4	10,1
Mar		55,5	36,4	8,4	0,1	10,5	44,9	...	0,0	8,0	2,5	44,8	0,5	10,2
Abr		55,1	36,2	8,4	0,1	10,4	44,7	...	0,0	7,8	2,5	44,6	0,4	10,1
May		55,3	36,6	8,4	0,1	10,2	45,1	...	0,0	7,7	2,5	44,9	0,5	9,9
Jun		56,6	37,7	8,4	0,1	10,4	46,3	...	0,0	7,6	2,8	46,0	0,5	10,1
Jul	P	55,7	37,2	8,2	0,1	10,2	45,5	...	0,0	7,5	2,6	45,4	0,5	9,8

Véanse notas al final del capítulo

8. OTRAS INSTITUCIONES FINANCIERAS MONETARIAS
C) Balance agregado de los componentes

8.53. Establecimientos financieros de crédito
Activo. Residentes en España

mm de euros

		Total	Préstamos y créditos								Valores representativos de deuda		Participaciones en Fondos de Inversión (a)	Participaciones en el capital (b)
			Del cual		Del cual		Del cual		Del cual		Del cual			
			Total	Euros	IFMs total	Euros	AAPP total	Euros	Otros sectores residentes total	Euros	Total	Euros		
		12+13 1=2+10+	2=4+6+8	3=5+7+9	4	5	6	7	8	9	10	11	12	13
18		56,1	53,7	53,1	2,0	1,9	0,5	0,5	51,2	50,6	2,2	2,2	...	0,2
19		56,3	53,5	52,7	2,1	2,1	0,4	0,4	51,0	50,2	1,8	1,8	...	1,0
20		45,4	43,1	42,6	1,2	1,2	0,5	0,5	41,5	40,9	1,7	1,7	...	0,5
21		46,1	44,0	43,4	0,8	0,7	0,4	0,4	42,8	42,2	1,6	1,6	...	0,6
22		50,2	47,6	47,1	1,4	1,4	0,6	0,6	45,6	45,1	2,0	2,0	...	0,6
23		51,4	48,9	48,5	1,5	1,5	1,1	1,1	46,3	45,9	1,8	1,8	...	0,6
23 *Feb*		48,1	45,5	45,1	1,6	1,6	0,4	0,4	43,4	43,0	2,0	2,0	...	0,6
Mar		48,2	45,5	45,1	1,0	1,0	0,5	0,5	44,0	43,6	2,1	2,1	...	0,6
Abr		48,8	46,1	45,7	1,6	1,5	0,6	0,6	44,0	43,6	2,1	2,1	...	0,6
May		48,6	46,0	45,7	1,2	1,2	0,6	0,6	44,2	43,9	2,1	2,1	...	0,6
Jun		49,6	46,9	46,6	0,9	0,9	0,5	0,5	45,5	45,2	2,0	2,0	...	0,6
Jul		49,1	46,5	46,2	1,1	1,1	0,5	0,5	44,9	44,6	2,0	2,0	...	0,6
Ago		48,6	45,9	45,7	1,3	1,3	0,6	0,6	44,1	43,8	2,0	2,0	...	0,6
Sep		48,7	46,1	45,8	1,5	1,5	0,6	0,6	44,0	43,7	1,9	1,9	...	0,6
Oct		48,4	45,8	45,5	1,0	1,0	0,7	0,7	44,1	43,8	1,9	1,9	...	0,6
Nov		49,2	46,8	46,4	1,4	1,4	0,6	0,6	44,8	44,4	1,9	1,9	...	0,6
Dic		51,4	48,9	48,5	1,5	1,5	1,1	1,1	46,3	45,9	1,8	1,8	...	0,6
24 *Ene*		49,1	46,6	46,4	1,1	1,0	0,7	0,7	44,9	44,6	1,8	1,8	...	0,6
Feb		48,4	45,9	45,7	1,1	1,1	0,6	0,6	44,2	43,9	1,9	1,9	...	0,6
Mar		48,8	46,4	46,2	1,6	1,6	0,6	0,6	44,2	44,0	1,8	1,8	...	0,6
Abr		48,5	46,0	45,8	1,4	1,4	0,6	0,6	44,0	43,8	1,8	1,8	...	0,6
May		48,7	46,3	46,1	1,4	1,4	0,7	0,7	44,2	44,0	1,7	1,7	...	0,6
Jun		49,9	47,6	47,4	1,5	1,5	0,8	0,8	45,2	45,0	1,7	1,7	...	0,6
Jul	P	48,9	46,7	46,5	1,2	1,2	0,7	0,7	44,8	44,6	1,6	1,6	...	0,6

Véanse notas al final del capítulo

8. OTRAS INSTITUCIONES FINANCIERAS MONETARIAS
C) Balance agregado de los componentes

8.54. Establecimientos financieros de crédito
Pasivo. Depósitos de los residentes en España: por sectores y detalle por instrumentos

mm de euros

	Por sectores															
	Del cual		I F M s				AAPP		Otros sectores residentes							
	Total	Euros	Del cual		Entidades de crédito y BE	Fondos del mercado monetario	Administración Central	Otras Administraciones Públicas	Total	En euros						Monedas distintas del euro
			Total	Euros						Total	A la vista	A plazo	del cual Hasta dos años	Con preaviso	Cesiones temporales	
	1=3+7a9	2=4+10	3=5+6	4	5	6	7	8	9=10+16	10	11	12	13	14	15	16
18	47,8	46,4	36,0	34,6	36,0	-	-	0,0	11,8	11,8	0,0	11,7	0,0	0,1	-	-
19	48,5	46,8	39,0	37,4	39,0	-	-	0,0	9,4	9,4	0,0	9,3	0,0	0,1	-	-
20	37,9	36,8	31,0	29,9	31,0	-	-	0,0	6,9	6,9	0,0	6,9	0,0	0,1	-	-
21	38,3	37,1	32,1	30,9	32,1	-	-	0,0	6,2	6,2	0,0	6,1	0,0	0,1	-	-
22	40,0	39,1	33,9	33,1	33,9	-	-	0,0	6,1	6,1	0,0	6,0	0,1	0,1	-	-
23	39,2	38,7	34,1	33,6	34,1	-	-	0,0	5,1	5,1	0,0	5,0	0,1	0,1	-	-
23 *Feb*	37,1	36,6	31,2	30,7	31,2	-	-	0,0	5,9	5,9	0,0	5,8	0,1	0,1	-	-
Mar	37,3	36,7	31,2	30,7	31,2	-	-	0,0	6,1	6,1	0,0	6,0	0,1	0,1	-	-
Abr	37,2	36,8	31,2	30,8	31,2	-	-	0,0	6,0	6,0	0,0	5,9	0,1	0,1	-	-
May	36,4	36,0	30,5	30,1	30,5	-	-	0,0	5,9	5,9	0,0	5,8	0,1	0,1	-	-
Jun	37,5	37,0	31,7	31,2	31,7	-	-	0,0	5,8	5,8	0,0	5,7	0,1	0,1	-	-
Jul	37,1	36,7	31,3	30,9	31,3	-	-	0,0	5,8	5,8	0,0	5,7	0,1	0,1	-	-
Ago	36,3	35,9	30,6	30,2	30,6	-	-	0,0	5,7	5,7	0,0	5,6	0,1	0,1	-	-
Sep	36,5	36,0	31,1	30,7	31,1	-	-	0,0	5,3	5,3	0,0	5,2	0,1	0,1	-	-
Oct	36,1	35,6	30,8	30,3	30,8	-	-	0,0	5,3	5,3	0,0	5,2	0,1	0,1	-	-
Nov	36,9	36,5	31,8	31,4	31,8	-	-	0,0	5,1	5,1	0,0	5,0	0,1	0,1	-	-
Dic	39,2	38,7	34,1	33,6	34,1	-	-	0,0	5,1	5,1	0,0	5,0	0,1	0,1	-	-
24 *Ene*	36,7	36,3	31,7	31,3	31,7	0,0	-	0,0	5,0	5,0	0,0	4,9	0,1	0,1	-	-
Feb	36,1	35,8	31,2	30,9	31,2	-0,0	-	0,0	4,9	4,9	0,0	4,8	0,1	0,1	-	-
Mar	36,4	36,0	31,5	31,1	31,5	-	-	0,0	4,9	4,9	0,0	4,8	0,1	0,1	-	-
Abr	36,2	35,8	31,4	31,0	31,4	-	-	0,0	4,8	4,8	0,0	4,7	0,1	0,1	-	-
May	36,6	36,2	31,8	31,4	31,8	-	-	0,0	4,7	4,7	0,0	4,7	0,1	0,1	-	-
Jun	37,7	37,3	33,0	32,6	33,0	-	-	0,0	4,7	4,7	0,0	4,6	0,1	0,1	-	-
Jul P	37,2	36,8	32,5	32,1	32,5	-	-	0,0	4,7	4,7	0,0	4,6	0,1	0,1	-	-

8. OTRAS INSTITUCIONES FINANCIERAS MONETARIAS
D) Balance agregado de los componentes
Fondos del mercado monetario

Millones de euros

ACTIVO	Diciembre 1997 Balance de FIAMM que son FMM (a)	Enero 1998 Balance de FIAMM que son FMM (b)	Diciembre 1998			Enero 1999 Balance FMM=FIAMM (c)	Julio 2024 Balance FMM
			Balance de FIAMM que son FMM (b)	Balance de FIAMM que no son FMM (b)	Balance total FIAMM		
	1	2	3	4	5=3+4	6	7
A. RESIDENTES EN ESPAÑA	**38 050**	**32 028**	**26 111**	**16 750**	**42 861**	**40 210**	**6 300**
2. Préstamos y créditos (depósitos y adquisiciones temporales)	**22 880**	**18 036**	**14 358**	**7 029**	**21 386**	**20 455**	**4 563**
IFM	22 366	17 492	13 947	7 017	20 963	19 784	4 563
Administraciones Públicas	-	-	-	-	-	-	-
Otros residentes	514	545	411	12	423	672	-
3. Valores distintos de acciones y participaciones	**15 169**	**13 991**	**11 753**	**9 722**	**21 475**	**19 755**	**1 738**
3e. Del cual euros	15 169	13 991	11 745	9 722	21 466	19 755	1 738
IFM	52	79	130	35	165	995	298
3e. Del cual euros	52	79	130	35	165	995	298
Del cual hasta dos años	25	28	118	34	152	969	-
3x. Monedas distintas del euro	-	-	-	-	-	-	-
Administraciones Públicas	14 390	13 237	10 644	9 050	19 694	17 222	1 078
3e. Del cual euros	14 390	13 237	10 636	9 050	19 686	17 222	1 078
Otros residentes	728	676	979	637	1 615	1 538	362
3e. Del cual euros	728	676	979	637	1 615	1 538	362
4. y 5. Instrumentos del mercado monetario, acciones y participaciones	**-**	**-**	**-**	**-**	**-**	**-**	**-**
B. RESIDENTES EN OTROS PAÍSES DE LA UEM.	**1 808**	**1 959**	**1 844**	**3 507**	**5 352**	**5 630**	**8 700**
2. Préstamos y créditos (depósitos y adquisiciones temporales)	**1 476**	**1 701**	**402**	**81**	**482**	**457**	**-**
IFM	1 476	1 701	393	34	427	430	-
Administraciones Públicas	-	-	-	-	-	-	-
Otros residentes.	-	-	8	47	55	28	-
3. Valores distintos de acciones y participaciones	**332**	**258**	**1 443**	**3 427**	**4 869**	**5 172**	**8 700**
3e. Del cual euros	332	258	1 413	3 376	4 789	5 117	8 700
IFM	-	-	193	187	379	475	2 022
3e. Del cual euros	-	-	187	140	327	423	2 022
Del cual hasta dos años	-	-	177	132	309	314	13
3x. Monedas distintas del euro	-	-	6	47	52	52	-
Administraciones Públicas	-	-	1 139	3 089	4 227	4 132	3 377
3e. Del cual euros	-	-	1 117	3 085	4 202	4 132	3 377
Otros residentes	332	258	111	152	263	564	3 301
3e. Del cual euros	332	258	108	152	260	562	3 301
4. y 5. Instrumentos del mercado monetario, acciones y participaciones	**-**	**-**	**-**	**-**	**-**	**-**	**-**
C. RESTO DEL MUNDO	**676**	**242**	**546**	**1 136**	**1 682**	**1 628**	**4 144**
Préstamos y créditos (depósitos y adquisiciones temporales)	**-**	**-**	**298**	**881**	**1 179**	**1 069**	**-**
3. Valores distintos de acciones y participaciones	**676**	**242**	**248**	**255**	**503**	**559**	**4 144**
3e. Del cual euros	443	...	45	190	234	...	...
5. Acciones y participaciones	**-**	**-**	**-**	**-**	**-**	**-**	**-**
D. SIN CLASIFICAR	**530**	**382**	**345**	**396**	**741**	**1 092**	**148**
7. Otros activos	**530**	**382**	**345**	**396**	**741**	**1 092**	**148**
TOTAL ACTIVO	**41 063**	**34 611**	**28 846**	**21 790**	**50 636**	**48 560**	**19 292**

Millones de euros

PASIVO	Diciembre 1997 Balance de FIAMM que son FMM (a)	Enero 1998 Balance de FIAMM que son FMM (b)	Diciembre 1998			Enero 1999 Balance FMM=FIAMM (c)	Julio 2024 Balance FMM
			Balance de FIAMM que son FMM (b)	Balance de FIAMM que no son FMM (b)	Balance total FIAMM		
	1	2	3	4	5=3+4	6	7
10. Participaciones en los fondos del mercado monetario. Total	**40 965**	**34 526**	**28 788**	**21 737**	**50 525**	**48 343**	**19 274**
A. RESIDENTES EN ESPAÑA	**40 539**	**34 167**	**28 488**	**21 395**	**49 883**	**47 914**	**17 876**
10. Participaciones en los fondos del mercado monetario	40 539	34 167	28 488	21 395	49 883	47 914	17 876
B.RESIDENTES EN OTROS PAÍSES DE LA UEM	**352**	**297**	**249**	**126**	**375**	**249**	**71**
10. Participaciones en los fondos del mercado monetario	352	297	249	126	375	249	71
C. RESTO DEL MUNDO	**74**	**62**	**50**	**216**	**266**	**180**	**1 327**
10. Participaciones en los fondos del mercado monetario	74	62	50	216	266	180	1 327
D. SIN CLASIFICAR	**98**	**84**	**58**	**53**	**112**	**216**	**18**
14. Resto de pasivos	98	84	58	53	112	216	18
TOTAL PASIVO	**41 063**	**34 611**	**28 846**	**21 790**	**50 636**	**48 560**	**19 292**

Fuente: CNMV y elaboración propia
(a) A 31 de diciembre de 1997 los FMM son 106
(b) A 31 de diciembre de 1998 los FMM son los 136 incluidos en la lista aprobada y difundida (en abril de 1998) por el BCE.
(c) A partir de enero de 1999 los FMM se corresponden exactamente con la categoría legal de FIAMM.

8. OTRAS INSTITUCIONES FINANCIERAS MONETARIAS
C) Balance agregado de los componentes

8.91 Fondos del mercado monetario (a)
Balance. Resumen

Millones de euros

	Total activo = Total pasivo =2 a 4+9 = 5 a 8+9 = 10+14	Activo								Pasivo				
		Por residencia			Por instrumentos				Otros activos no clasificados	Participaciones emitidas (tenedores por residencia)				Otros pasivos no clasificados
		Residentes en España (b)	Residentes en otros países de la UEM(c)	Resto del mundo	Préstamos y créditos: depósitos y adquisiciones temporales	Valores distintos de acciones	Instrumentos del mercado monetario	Acciones y participaciones		Total	Residentes en España	Residentes en otros países de la UEM	Resto del mundo	
	1	2	3	4	5	6	7	8	9	10=11+12+13	11	12	13	14
18	6 818	2 999	2 233	1 587	1 654	5 111	-	55	-1	6 810	6 727	42	41	8
19	3 790	1 146	1 820	828	880	2 914	-	-	-3	3 788	3 742	18	28	2
20	4 574	1 368	2 249	954	1 030	3 541	-	-	3	4 572	4 520	20	31	2
21	4 461	1 570	2 103	790	971	3 493	-	-	-2	4 459	4 416	20	23	2
22	5 241	1 655	2 469	1 113	972	4 265	-	-	4	5 237	5 190	16	31	4
23	10 512	3 115	4 205	3 078	1 927	8 470	-	-	115	10 501	10 376	35	90	11
23 *Abr*	6 254	2 292	2 575	1 361	1 477	4 751	-	-	26	6 249	6 161	20	68	4
May	6 585	2 272	2 719	1 563	1 470	5 084	-	-	31	6 577	6 473	25	79	8
Jun	7 151	2 311	2 850	1 952	1 366	5 746	-	-	38	7 145	7 036	27	82	6
Jul	7 583	2 572	2 964	1 999	1 626	5 910	-	-	48	7 578	7 496	25	57	5
Ago	7 886	2 547	3 053	2 228	1 532	6 296	-	-	57	7 880	7 784	30	67	5
Sep	8 344	2 707	3 318	2 254	1 619	6 659	-	-	66	8 337	8 232	32	73	8
Oct	9 281	3 056	3 585	2 556	1 945	7 252	-	-	83	9 271	9 157	35	79	10
Nov	10 098	3 367	3 766	2 868	2 108	7 894	-	-	96	10 035	9 912	37	87	62
Dic	10 512	3 115	4 205	3 078	1 927	8 470	-	-	115	10 501	10 376	35	90	11
24 *Ene*	11 669	3 987	4 169	3 388	2 675	8 869	-	-	124	11 656	11 459	41	155	13
Feb	13 043	4 647	4 796	3 467	3 243	9 667	-	-	133	13 026	12 572	45	409	17
Mar	14 580	4 980	5 745	3 715	3 480	10 961	-	-	139	14 566	13 918	51	597	14
Abr	15 977	5 244	6 876	3 719	3 602	12 237	-	-	138	15 961	15 110	56	795	16
May	17 270	5 936	7 614	3 578	4 273	12 855	-	-	142	17 253	16 071	62	1 120	17
Jun	18 468	6 128	8 393	3 799	4 395	13 925	-	-	148	18 449	17 105	63	1 280	18
Jul	19 292	6 300	8 700	4 144	4 563	14 581	-	-	148	19 274	17 876	71	1 327	18

Véanse Notas a los cuadros del capítulo 8.

8. OTRAS INSTITUCIONES FINANCIERAS MONETARIAS
C) Balance agregado de los componentes

8.92 Fondos del mercado monetario (a)
Activo. Residentes en España

Millones de euros

	TOTAL	Adquisiciones temporales de activos				Valores distintos de acciones								Instrumentos del mercado monetario, acciones y participaciones
		Total	IFM	AAPP	Otros sectores residentes	Total	Del cual Euros	IFM	Del cual Euros	AAPP	Del cual Euros	Otros sectores residentes	Del cual Euros	
	1=2+6+14	2=3+4+5	3	4	5	6	7	8	9	10	11	12	13	14
18	2 999	1 648	1 648	-	-	1 351	1 351	404	404	576	576	371	371	-
19	1 146	880	880	-	-	266	266	165	165	38	38	63	63	-
20	1 368	1 030	1 030	-	-	338	338	132	132	206	206	-	-	-
21	1 570	971	971	-	-	599	599	106	106	417	417	76	76	-
22	1 655	972	972	-	-	683	683	225	225	306	306	152	152	-
23	3 115	1 927	1 927	-	-	1 188	1 188	411	411	615	615	163	163	-
23 *Abr*	2 292	1 477	1 477	-	-	815	815	336	336	430	430	50	50	-
May	2 272	1 470	1 470	-	-	803	803	325	325	438	438	40	40	-
Jun	2 311	1 366	1 366	-	-	945	945	386	386	525	525	34	34	-
Jul	2 572	1 626	1 626	-	-	946	946	414	414	504	504	28	28	-
Ago	2 547	1 532	1 532	-	-	1 015	1 015	441	441	543	543	31	31	-
Sep	2 707	1 619	1 619	-	-	1 088	1 088	502	502	560	560	26	26	-
Oct	3 056	1 945	1 945	-	-	1 111	1 111	401	401	570	570	140	140	-
Nov	3 367	2 108	2 108	-	-	1 259	1 259	460	460	659	659	140	140	-
Dic	3 115	1 927	1 927	-	-	1 188	1 188	411	411	615	615	163	163	-
24 *Ene*	3 987	2 675	2 675	-	-	1 312	1 312	413	413	721	721	178	178	-
Feb	4 647	3 243	3 243	-	-	1 404	1 404	447	447	821	821	136	136	-
Mar	4 980	3 480	3 480	-	-	1 501	1 501	399	399	910	910	191	191	-
Abr	5 244	3 602	3 602	-	-	1 642	1 642	438	438	975	975	228	228	-
May	5 936	4 273	4 273	-	-	1 663	1 663	405	405	944	944	314	314	-
Jun	6 128	4 395	4 395	-	-	1 733	1 733	335	335	1 125	1 125	273	273	-
Jul	6 300	4 563	4 563	-	-	1 738	1 738	298	298	1 078	1 078	362	362	-

Véanse Notas a los cuadros del capítulo 8.

NOTAS A LOS CUADROS DEL CAPÍTULO 8. OTRAS INSTITUCIONES FINANCIERAS MONETARIAS

Algunas rúbricas de los balances de las instituciones financieras monetarias según los estados de la zona del euro, que se publican en los capítulos 6 y 8 del Boletín Estadístico, registran cambios en diciembre de 2014 debido a la entrada en vigor de una nueva regulación contable. Estas modificaciones afectan exclusivamente a la forma de presentación de parte de la información y no inciden ni en las rúbricas de créditos y depósitos ni reflejan ningún cambio patrimonial en los balances de las entidades.

En concreto, la entrada en vigor de la Circular 5/2014, de 28 de noviembre, del Banco de España, por la que se modifica la Circular 4/2004, de 22 de diciembre, a entidades de crédito, sobre normas de información financiera pública y reservada, y modelos de estados financieros, y que incorpora los requerimientos estadísticos que fija la regulación del Banco Central Europeo[1] , da lugar a un cambio en la presentación de algunas rúbricas del balance de los estados de la zona del euro. Este cambio supone que, a partir de diciembre de 2014, que son los datos que ahora se publican, y salvo los préstamos y depósitos, que siguen presentándose por el principal, el resto de rúbricas comienzan a difundirse según su valor en libros, avanzando así en el proceso de armonización con la información que se recoge con fines supervisores. Esto implica que, desde esa fecha, rúbricas como las "Acciones y participaciones" del activo se presentan neteadas de sus correcciones de valoración, y, a su vez, estas correcciones dejan de llevarse a la rúbrica de "Capital y reservas", como ocurría hasta ahora (véanse cuadros 8.2 y 8.3). Este cambio explica el grueso de la variación que se observa en diciembre de 2014 en el tamaño del balance total y en el de algunos componentes, como la cifra de acciones y participaciones o la de capital y reservas.

Cuadro 8.A
a. Fuente: CNMV. Las series históricas mensuales de las principales rúbricas se publican en el sitio web del Banco de España, www.bde.es apartado: Boletín Estadístico, cuadros 8.91 y 8.92.

Cuadro 8.1
a. Véase detalle en los cuadros 8.2 y 8.3.
b. Véase detalle en los cuadros 8.31 a 8.34.
c. Véanse detalles en los cuadros 8.41 a 8.44.
d. Véanse detalles en los cuadros 8.51 a 8.54.
e. Véanse detalles en los cuadros 8.91 y 8.92.

Cuadro 8.2
a. Véase detalle en el cuadro 8.4.
b. Véase detalle en el cuadro 8.6.
c. Véase detalle en el cuadro 8.8.
d. Hasta noviembre de 2014, incluye sólo participaciones en FMM, desde diciembre de 2014 incluye participaciones en fondos de inversión.
e. Hasta noviembre de 2014, incluye participaciones en el capital y participaciones en fondos de inversión que no son FMM, desde diciembre de 2014 incluye participaciones en el capital.

Cuadro 8.3
a. Coincide con la suma de la columna 1 del cuadro 8.9 y la columna 11 del cuadro 8.91.
b. Coincide con la suma de la columna 1 del cuadro 8.11 y la columna 12 del cuadro 8.91.
c. Coincide con la suma de la columna 1 del cuadro 8.13 y la columna 13 del cuadro 8.91.
d. Véase detalle en cuadro 8.13.
e. Coincide con la suma de la columna 1 del cuadro 8.9, la columna 1 del cuadro 8.11 y la columna 1 del cuadro 8.13.
f. Véase detalle por tenedores en cuadro 8.91, columnas 11 a 13.

Cuadro 8.4
a. Véase detalle en el cuadro 8.14.
b. Véase detalle en el cuadro 8.15.
c. Hasta noviembre de 2014, incluye sólo participaciones en FMM, desde diciembre de 2014 incluye participaciones en fondos de inversión.
d. Hasta noviembre de 2014, incluye participaciones en el capital y participaciones en fondos de inversión que no son FMM, desde diciembre de 2014 incluye participaciones en el capital.

Cuadro 8.6
a. Véase detalle en el cuadro 8.7.
b. Hasta noviembre de 2014, incluye sólo participaciones en FMM, desde diciembre de 2014 incluye participaciones en fondos de inversión.
c. Hasta noviembre de 2014, incluye participaciones en el capital y participaciones en fondos de inversión que no son FMM, desde diciembre de 2014 incluye participaciones en el capital.

Cuadro 8.8
a. Hasta noviembre de 2014, incluye sólo participaciones en FMM, desde diciembre de 2014 incluye participaciones en fondos de inversión.
b. Hasta noviembre de 2014, incluye participaciones en el capital y participaciones en fondos de inversión que no son FMM, desde diciembre de 2014 incluye participaciones en el capital.

Cuadro 8.9
a. Véase detalle en los cuadros 8.14y 8.16.
b. Véase detalle en los cuadros 8.10, 8.15.

Cuadro 8.11
a. Véase detalle en el cuadro 8.12.

Cuadro 8.13
a. Hasta diciembre de 1998, el importe de las cesiones temporales está incluido en la columna 3.

Cuadro 8.14
a. Véase detalle en el cuadro 8.16.

Cuadro 8.15
a. Véase detalle en los cuadros 8.17 y 8.20.

Cuadro 8.17
a. Únicamente incluye cesiones temporales.

Cuadro 8.18
a. Coincide con la suma de la columnas 6 y 14 del cuadro 8.19.

Cuadro 8.19
a. Véase otro detalle en el cuadro 8.18 Esta serie está disponible con periodicidad mensual en archivos csv.
b. Hasta diciembre de 2013 se incluyen créditos con garantía hipotecaria. Después de esta fecha, se incluyen créditos que cuenten con una garantía real inmobiliaria, incluidas las instrumentadas como arrendamientos financieros, cualquiera que sea el inmueble recibido en garantía. Estas columnas se corresponden con las columnas 6 a 7 del cuadro 4.13.
c. A partir de la edición de junio de 2014, se ha producido una reclasificación de las entidades de contrapartida central, cuyos importes se han incorporado para toda la serie histórica.
d. Esta columna coincide con la columna 14 del cuadro 4.13.
e. Esta columna coincide con la columna 8 del cuadro 4.13.
f. Esta serie está disponible con periodicidad mensual en archivos csv.
g. Esta columna coincide con la columna 9 del cuadro 4.13.
h. Esta columna coincide con la columna 4 del cuadro 4.13 y con la columna 7 del cuadro 8.18. Esta serie está disponible con periodicidad mensual en archivos csv.

Cuadro 8.20
a. Incluye únicamente pactos de recompra

Cuadro 8.21
a. A más de tres meses.

Cuadro 8.22
a. A más de tres meses.

Cuadro 8.23
a. Importes dispuestos de los créditos renovables. Entendidos como aquellos préstamos y créditos distintos de los instrumentados como tarjetas de crédito que tienen las siguientes características: 1) el prestatario puede usar o retirar fondos hasta un límite de crédito previamente aprobado sin tener que avisar con antelación al prestamista; 2) el importe de crédito disponible puede aumentar o disminuir conforme se obtengan los fondos prestados y se devuelven; 3) el crédito puede utilizarse repetidamente, y 4) no existe obligación de reembolso periódico de los fondos. Está partida también incluye los importes de los descubiertos, es decir, los saldos deudores en las cuentas corrientes.
b. Importes dispuestos por medio de tarjetas de débito diferido o tarjetas de crédito para las que los titulares no hayan solicitado el pago aplazado, con un tipo de interés del 0% entre la fecha de disposición y la de reembolso.
c. Importes dispuestos por medio de tarjetas de crédito para las que los titulares hayan solicitado el pago aplazado, con un tipo de interés normalmente por encima del 0%.
d. Importes de los depósitos a la vista que son transferibles directamente para realizar pagos a terceros por los medios de pago habituales, como transferencias, cheques, órdenes bancarias, adeudos en cuenta, tarjetas de crédito o de débito, transacciones de dinero electrónico u otros medios similares, sin demora, restricción o penalización significativas.

Cuadro 8.24
a. Hasta noviembre de 2014, incluye sólo participaciones en FMM, desde diciembre de 2014 incluye participaciones en fondos de inversión.
b. Hasta noviembre de 2014, incluye participaciones en el capital y participaciones en fondos de inversión que no son FMM, desde diciembre de 2014 incluye participaciones en el capital.

Cuadro 8.31
a. Columna que tiene desarrollo en el cuadro 8.33.
b. Hasta noviembre de 2014, incluye sólo participaciones en FMM, desde diciembre de 2014 incluye participaciones en fondos de inversión.
c. Hasta noviembre de 2014, incluye participaciones en el capital y participaciones en fondos de inversión que no son FMM, desde diciembre de 2014 incluye participaciones en el capital.

Cuadro 8.32
a. Columna que tiene desarrollo en el cuadro 8.34.

Cuadro 8.33
a. Hasta noviembre de 2014, incluye sólo participaciones en FMM, desde diciembre de 2014 incluye participaciones en fondos de inversión.
b. Hasta noviembre de 2014, incluye participaciones en el capital y participaciones en fondos de inversión que no son FMM, desde diciembre de 2014 incluye participaciones en el capital.

Cuadro 8.C
a. El sistema de reservas mínimas (coeficiente de caja) de la zona del euro entró en vigor a principios de enero de 1999. Este apéndice al cuadro 8.A pretende describir cuál es el ámbito conceptual del sistema de reservas mínimas en la zona del euro, que se basa en la información procedente del balance mensual de las entidades de crédito, es decir, de las instituciones que figuran en el cuadro 8.A columna b.
b. Las discrepancias que pudiera haber entre los datos que figuran en la columna 2 y la suma de los códigos que figuran en la columna de conceptos se deben al desfase temporal entre la actualización de los balances (cuadro 8.C) y sus desarrollos en series históricas, y la de los pasivos computables en el coeficiente de reservas mínimas (cuadro 8.45).

Cuadro 8.41
a. Columna que tiene desarrollo en el cuadro 8.43.
b. Hasta noviembre de 2014, incluye sólo participaciones en FMM, desde diciembre de 2014 incluye participaciones en fondos de inversión.
c. Hasta noviembre de 2014, incluye participaciones en el capital y participaciones en fondos de inversión que no son FMM, desde diciembre de 2014 incluye participaciones en el capital.

Cuadro 8.42
a. Columna que tiene desarrollo en el cuadro 8.44.

Cuadro 8.43
a. Hasta noviembre de 2014, incluye sólo participaciones en FMM, desde diciembre de 2014 incluye participaciones en fondos de inversión.
b. Hasta noviembre de 2014, incluye participaciones en el capital y participaciones en fondos de inversión que no son FMM, desde diciembre de 2014 incluye participaciones en el capital.

Cuadro 8.51
a. Columna que tiene desarrollo en el cuadro 8.53.
b. Hasta noviembre de 2014, incluye sólo participaciones en FMM, desde diciembre de 2014 incluye participaciones en fondos de inversión.
c. Hasta noviembre de 2014, incluye participaciones en el capital y participaciones en fondos de inversión que no son FMM, desde diciembre de 2014 incluye participaciones en el capital.

Cuadro 8.52
a. Columna que tiene desarrollo en el cuadro 8.54.

Cuadro 8.53
a. Hasta noviembre de 2014, incluye sólo participaciones en FMM, desde diciembre de 2014 incluye participaciones en fondos de inversión.
b. Hasta noviembre de 2014, incluye participaciones en el capital y participaciones en fondos de inversión que no son FMM, desde diciembre de 2014 incluye participaciones en el capital.

Cuadro 8.F
a. A 31 de diciembre de 1997 los FMM son 106.
b. A 31 de diciembre de 1998 los FMM son los 136 incluidos en la lista aprobada y difundida (en abril de 1998) por el BCE.
c. A partir de enero de 1999 los FMM se corresponden exactamente con la categoría de FIAMM.

Cuadro 8.91
a. Hasta el 31/12/97, 107 FIAMM se clasificaban como FMM. Desde el 1/1/98, 136 FIAMM se clasificaban como FMM. Desde el 1/1/99 todos los FIAMM han pasado a clasificarse como FMM.
b. Columna que tiene desarrollo en un cuadro posterior.

[1] Reglamento (UE) nº 1071/2013 del Banco Central Europeo relativo al balance del sector de las instituciones financieras monetarias, de 24 de septiembre de 2013

CAPÍTULO 9 INSTITUCIONES FINANCIERAS NO MONETARIAS, EXCEPTO EMPRESAS DE SEGUROS Y FONDOS DE PENSIONES

9. INSTITUCIONES FINANCIERAS NO MONETARIAS
A) Instituciones financieras no bancarias. Balance financiero

9.1 Detalle por subsector y tipo de entidad
Total activos (a)

Millones de euros

	2017	2018	2019	2020	2021	2022	2023
INSTITUCIONES FINANCIERAS NO MONETARIAS (IFNM) (=1+2+3+4+5+6)	**1 268 723**	**1 259 045**	**1 362 200**	**1 400 548**	**1 428 180**	**1 331 697**	**1 403 015**
1. Fondos de inversión no monetarios (S.124).	**300 351**	**291 457**	**316 904**	**318 662**	**371 360**	**350 026**	**388 401**
Fondos de renta fija	83 447	79 875	93 310	92 092	94 923	105 601	135 253
Fondos de renta variable	41 856	42 872	51 851	54 840	76 095	72 581	80 216
de los cuales: fondos de capital riesgo	5 287	6 120	7 885	10 619	16 273	19 501	22 148
Fondos mixtos	66 318	64 050	69 406	72 989	79 545	62 336	58 356
Fondos y sociedades de inversión inmobiliaria	1 407	1 493	1 742	1 806	1 809	1 851	1 815
Fondos de inversión libre	2 715	2 931	3 087	3 354	4 188	4 250	5 458
Otros fondos	105 519	101 640	99 684	93 736	116 740	103 038	107 224
2. Otros intermediarios financieros (S.125)	**261 075**	**236 755**	**229 971**	**249 438**	**229 402**	**211 012**	**199 983**
Sociedades de capital riesgo	3 490	4 071	4 904	5 217	6 899	7 952	10 457
Sociedades de valores	3 698	4 569	9 389	10 035	4 446	4 334	3 477
Fondos de titulización	210 329	189 390	179 192	188 439	167 394	151 565	142 227
Entidades de contrapartida central	22 164	13 911	12 373	16 432	13 254	11 654	7 470
SOCIMI (b)	26 598	32 114	35 141	34 876	38 153	30 422	32 211
3. Auxiliares financieros (S.126)	**66 547**	**35 828**	**35 570**	**32 941**	**33 248**	**34 051**	**35 366**
Agencias de valores	219	218	244	225	301	231	271
SGIIC (c)	2 120	2 005	1 784	1 971	2 545	2 382	2 504
Sociedades de garantía recíproca	1 224	1 236	1 217	1 301	1 515	1 580	1 663
Sedes centrales de grupos financieros	61 799	29 599	32 510	30 729	29 885	...	...
Sociedades de tasación	192	188	189	206	208	196	188
4. Instituciones financieras con actividad limitada y prestamistas de dinero (S.127)	**196 382**	**249 848**	**309 411**	**320 960**	**310 821**	**310 136**	**318 343**
Sociedades holding	194 043	223 440	278 612	291 394	276 362	...	...
Filiales instrumentales emisoras de valores (d)	4 833	2 564	3 220	2 275	1 404	1 322	1 059
Resto de entidades financieras especializadas	...	14 896	18 605	25 676	25 070	...	...
5. Empresas de seguros (S.128)	**304 716**	**308 769**	**320 009**	**328 730**	**322 139**	**279 187**	**303 440**
6. Fondos de pensiones (S.129)	**139 652**	**136 388**	**150 335**	**149 818**	**161 209**	**147 285**	**157 481**
PRO MEMORIA:							
A. Establecimientos financieros de crédito (e)	**57 265**	**61 087**	**60 511**	**49 053**	**50 795**	**53 904**	**54 131**
B. Fondos del mercado monetario (S.123)	**7 058**	**6 814**	**3 791**	**4 576**	**4 461**	**5 241**	**10 516**
INSTITUCIONES FINANCIERAS NO BANCARIAS (=IFNM+A+B)	**1 333 046**	**1 326 946**	**1 426 502**	**1 454 177**	**1 483 436**	**1 390 842**	**1 467 662**

(a) Los importes a nivel subsector/agrupación sectorial (filas en negrita) corresponden al dato total de activos financieros, que se obtiene de las Cuentas Financieras de la Economía Española. Por su parte, los detalles por tipo de entidad no son exhaustivos, puesto que no se incluyen todos los tipos de entidad de cada subsector, y, al obtenerse directamente de los activos totales de sus balances, incluyen también el importe de los activos no financieros.
(b) Sociedades Cotizadas de Inversión en el Mercado Inmobiliario. Esta figura jurídica es muy similar a la conocida internacionalmente como Real estate investment trusts (REITs).
(c) Sociedades Gestoras de Instituciones de Inversión Colectiva.
(d) Las filiales instrumentales emisoras de valores clasificadas dentro del sector Sociedades no financieras (S.11) no forman parte de este agregado.
(e) Los establecimientos financieros de crédito forman parte del subsector S.122, conformado por las Sociedades de depósito, excepto el banco central.

9. INSTITUCIONES FINANCIERAS NO MONETARIAS
A) Instituciones financieras no bancarias. Balance financiero

9.2 Otras entidades financieras:(a)
Balance financiero consolidado (b)

■ Serie representada gráficamente.

Miles de millones de Euros

	Activos financieros netos	Activos financieros exteriores netos			Activos financieros netos frente a las Administraciones públicas residentes			Activos financieros netos frente a Instituciones financieras monetarias residentes (c)			Activos financieros netos frente a Otros sectores residentes (d)			Partici-paciones en el capital y en Fondos de inversión	Otros pasivos (neto)	Pro memoria: Activos financieros totales
		Neto	Activo	Pasivo	Neto	Activo	Pasivo	Neto	Activo	Pasivo	Neto	Activo	Pasivo			
	1=2+5+8 +11-14-15	2=3-4	3 ■	4 ■	5=6-7	6 ■	7 ■	8=9-10	9 ■	10 ■	11=12-13	12 ■	13 ■	14	15	16=3+6+9 +12 ■
15	-34,1	222,4	350,7	128,3	197,6	197,8	0,2	247,1	460,0	212,9	-252,9	99,0	351,9	451,2	-2,9	1 107,5
16	-21,3	298,2	424,0	125,8	214,4	214,4	-	223,8	421,1	197,2	-256,1	104,7	360,9	495,3	6,4	1 164,2
17	-56,2	398,9	490,3	91,4	199,7	199,7	-	152,4	350,1	197,7	-250,3	115,4	365,7	552,4	4,6	1 155,6
18	-68,9	394,2	493,7	99,5	195,6	195,6	-	112,9	299,0	186,1	-212,4	153,4	365,7	555,0	4,3	1 141,7
19	-53,5	456,7	547,9	91,2	194,5	194,5	-	103,8	287,1	183,3	-193,3	199,1	392,4	613,2	2,0	1 228,6
20	-47,3	460,8	559,9	99,1	187,6	187,6	-	98,5	299,7	201,2	-177,3	220,1	397,4	610,5	6,4	1 267,3
21	-39,6	532,8	628,2	95,4	166,8	166,9	0,0	99,3	276,2	176,8	-178,2	219,3	397,4	654,8	5,5	1 290,5
21 *II*	-29,9	516,3	612,1	95,8	169,5	169,5	-	98,9	295,0	196,0	-172,4	221,8	394,3	636,7	5,4	1 298,4
III	-40,6	513,6	612,0	98,4	167,5	167,5	-	100,7	282,2	181,5	-172,5	220,3	392,7	644,5	5,4	1 282,0
IV	-39,6	532,8	628,2	95,4	166,8	166,9	0,0	99,3	276,2	176,8	-178,2	219,3	397,4	654,8	5,5	1 290,5
22 *I*	-20,1	532,6	622,9	90,3	153,0	153,0	0,0	103,9	275,5	171,6	-161,9	218,0	379,9	641,7	6,0	1 269,5
II	-15,9	510,2	600,2	90,0	145,0	145,0	0,0	100,4	266,4	166,0	-143,3	215,8	359,1	623,8	4,6	1 227,5
III	-9,9	507,6	597,4	89,8	141,2	141,2	0,0	94,2	251,0	156,8	-133,2	214,3	347,4	616,0	3,8	1 204,0
IV	-22,8	508,1	594,8	86,7	146,3	146,3	0,0	85,2	239,1	153,9	-132,5	214,3	346,8	626,2	3,7	1 194,5
23 *I*	-22,2	529,7	615,0	85,3	154,3	154,3	0,0	84,2	236,7	152,5	-141,6	215,3	357,0	644,0	4,7	1 221,3
II	-21,7	540,6	627,0	86,4	160,0	160,0	0,0	82,8	233,1	150,2	-145,2	215,2	360,4	655,8	4,0	1 235,2
III	-24,2	539,5	627,6	88,1	160,6	160,6	0,0	80,2	226,0	145,9	-139,1	215,8	354,9	660,6	4,7	1 230,0
IV	-25,0	562,4	647,0	84,6	167,0	167,0	0,0	85,9	233,7	147,8	-154,9	217,7	372,7	681,3	4,1	1 265,4
24 *I*	-29,3	585,3	670,3	85,0	166,5	166,5	0,0	85,4	229,3	143,9	-159,5	218,1	377,6	702,6	4,4	1 284,3

ACTIVOS FINANCIEROS

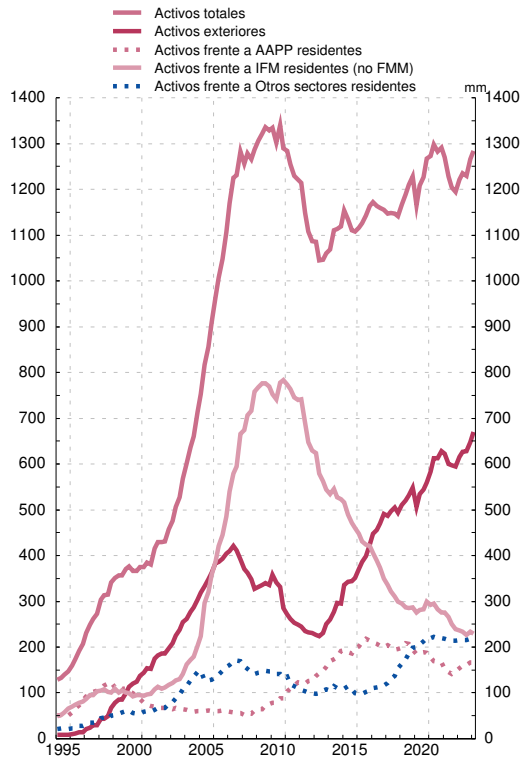

PASIVOS

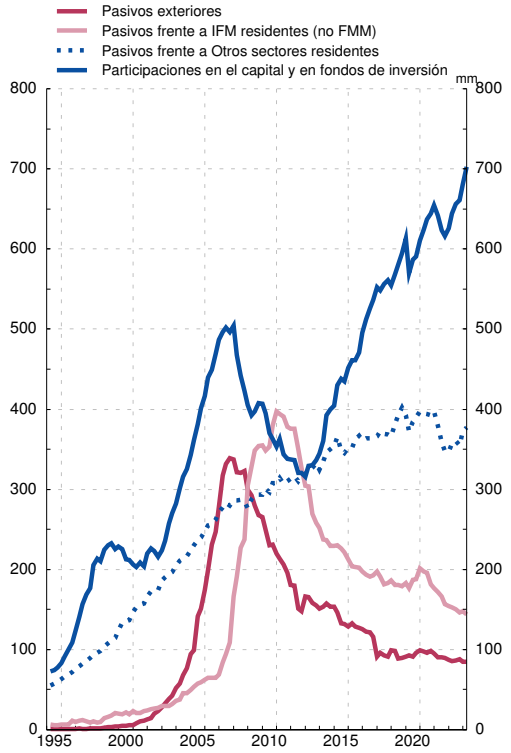

FUENTE: Cuentas financieras de la economía española

(a) Agrupación constituida por Fondos de inversión (S.123+S.124), Otros intermediarios financieros (S.125), Auxiliares financieros (S.126), Instituciones financieras de ámbito limitado y prestamistas de dinero (S.127), Empresas de seguros (S.128) y Fondos de pensiones (S.129). En el caso de los Fondos de inversión se han incluido los Fondos del mercado monetario (S.123) para ofrecer el total Fondos de inversión en el balance consolidado de 'Otras entidades financieras', agrupación de la que se reporta información estadística a organismos internacionales como ocurre con el FMI

(b) La consolidación se refiere a la compensación de las posiciones activas y pasivas (intra-sectoriales) entre las entidades que conforman un sector económico o agrupación de sectores económicos, en este caso, las incluidas en la agrupación institucional Otras entidades financieras

9. INSTITUCIONES FINANCIERAS NO MONETARIAS (a)
B) Balance financiero. Valoración de activos financieros y pasivos según SEC2010

9.3 Detalle por instrumentos financieros y sectores institucionales de contrapartida

Datos referidos a Marzo de 2024 — *Millones de euros*

	Serie en cuadro y columna/ *Time series in table and column*	Instituciones Financieras no Monetarias/ *Non-monetary Financial Institutions* A=B+C	Fondos de inversión no monetarios *Investment funds other than money market funds* (S124) B	Otras Instituciones Financieras no Monetarias *Other Non-monetary Financial institutions* (S125-S127) (b) C	
I. ACTIVOS FINANCIEROS	**9.4/1**	**952 511**	**405 060**	**547 450**	**I. FINANCIAL ASSETS**
AF.2 EFECTIVO Y DEPÓSITOS	**9.5/16**	**179 840**	**29 309**	**150 531**	**AF.2 CURRENCY AND DEPOSITS**
Por instrumentos					**By instrument**
AF.22 Depósitos transferibles	-	44 487	21 128	23 360	AF.22 Transferable deposits
AF.29 Otros depósitos	-	135 352	8 181	127 171	AF.29 Other deposits
Por sectores de contrapartida					**By counterpart sector**
Instituciones financieras monetarias	-	171 108	29 140	141 968	Monetary financial Institutions
Resto del mundo	-	8 732	169	8 563	Rest of the world
AF.3 VALORES REPRESENTATIVOS DE DEUDA.	**9.5/17**	**194 008**	**189 585**	**4 422**	**AF.3 DEBT SECURITIES**
Por instrumentos					**By instrument**
AF.31 Valores a corto plazo	9.5/18	26 576	26 254	322	AF.31 Short-term
AF.32 Valores a largo plazo	9.5/19	167 431	163 331	4 100	AF.32 Long-term
Por sectores de contrapartida					**By counterpart sector**
Sociedades no financieras	-	4 356	4 164	192	Non-financial corporations
Instituciones financieras monetarias	-	12 352	11 902	450	Monetary financial institutions
Instituciones financieras no monetarias	-	1 055	1 039	17	Non-Monetary financial institutions
Administraciones Públicas	-	45 533	44 643	890	General government
Resto del mundo	-	130 711	127 837	2 664	Rest of the world
AF.4 PRÉSTAMOS	**9.5/20**	**62 752**	**-**	**62 752**	**AF.4 LOANS**
Por instrumentos					**By instrument**
AF.41 Préstamos a corto plazo	-	479	-	479	AF.41 Short-term
AF.42 Préstamos a largo plazo	-	62 274	-	62 274	AF.42 Long-term
Por sectores de contrapartida					**By counterpart sector**
Sociedades no financieras	-	36 403	-	36 403	Non-financial corporations
Instituciones financieras no monetarias	-	180	-	180	Non-Monetary financial institutions
Administraciones públicas	-	265	-	265	General government
Hogares e ISFLSH	-	7 574	-	7 574	Households and NPISH
Resto del mundo	-	18 330	-	18 330	Rest of the world
AF.5 PARTICIPACIONES EN EL CAPITAL Y EN FONDOS DE INVERSIÓN	**9.5/21/22**	**491 068**	**181 481**	**309 587**	**AF.5 EQUITY AND INVESTMENT FUND SHARES**
Por instrumentos					**By instrument**
AF.511 Acciones cotizadas	-	91 562	63 785	27 777	AF.511 Listed shares
AF.512 Acciones no cotizadas	-	211 445	14 443	197 001	AF.512 Unlisted shares
AF.519 Otras participaciones en el capital	-	86 208	8 425	77 783	AF.519 Other equity
AF.52 Participaciones en fondos de inversión	9.5/22	101 853	94 828	7 026	AF.52 Investment fund shares
Por sectores de contrapartida					**By counterpart sector**
Sociedades no financieras	-	157 350	16 768	140 582	Non-financial corporations
Instituciones financieras monetarias	-	6 053	1 688	4 365	Monetary financial institutions
Instituciones financieras no monetarias	-	61 287	13 552	47 735	Non-Monetary financial institutions
Resto del mundo	-	266 378	149 473	116 905	Rest of the world
AF.7/8 OTROS ACTIVOS	**9.5/23**	**24 843**	**4 685**	**20 158**	**AF.7/8 OTHER ASSETS**
Por instrumentos					**By instrument**
AF.71 Derivados financieros	-	16 102	1 050	15 052	AF.71 Financial derivatives
AF.89 Otras cuentas. ptes. de cobro excl. créd. com.	-	7 691	3 635	4 056	AF.89 Other accounts receivable excl. trade credits
Por sectores de contrapartida					**By counterpart sector**
Sociedades no financieras	-	6 051	3 573	2 478	Non-financial corporations
Instituciones financieras monetarias	-	893	62	831	Monetary financial institutions
Instituciones financieras no monetarias	-	15 120	836	14 284	Non-Monetary financial institutions
Hogares e ISFLSH	-	1 428	-	1 428	Households and NPISH
Resto del mundo	-	1 351	215	1 137	Rest of the world

March 2024 data — *EUR millions*

9.3 Breakdown by financial instrument and counterpart institutional sector

9. NON-MONETARY FINANCIAL INSTITUTIONS (a)
B) Financial balance sheet. Valuation of financial assets and liabilities in accordance with ESA 2010

(a) Excepto Empresas de seguros y fondos de pensiones. Incluye los subsectores del SEC 2010 S.124 a S.127 / Except insurance corporations and pension funds. Includes ESA 2010 sub-sectors S.124 to S.127

(b) Otras instituciones financieras no monetarias comprende los sectores: S.125 Otros intermediarios financieros, excepto empresas de seguros y fondos de pensiones; S.126 Auxiliares financieros y S.127 Instituciones financieras de ámbito limitado y prestamistas de dinero / Other non-monetary financial institutions includes sectors: S.125 Other financial intermediaries, except insurance corporations and pension funds; S.126 Financial auxiliaries and S.127 Captive financial institutions and money lenders

Datos referidos a Marzo de 2024 — *Millones de euros*

	Serie en cuadro y columna/ *Time series in table and column*	Instituciones Financieras no Monetarias/ *Non-monetary Financial Institutions* A=B+C	Fondos de inversión no monetarios *Investment funds other than money market funds* (S124) B	Otras Instituciones Financieras no Monetarias *Other Non-monetary Financial institutions* (S125-S127) (b) C	
II. ACTIVOS FINANCIEROS NETOS (=I-III)	**9.4/15**	**-15 251**	**568**	**-15 818**	**II. NET FINANCIAL ASSETS (=I-III)**
III. PASIVOS	**9.4/8**	**967 761**	**404 493**	**563 269**	**III. LIABILITIES**
AF.3 VALORES REPRESENTATIVOS DE DEUDA.	**9.5/24**	**136 370**	**-**	**136 370**	**AF.3 DEBT SECURITIES**
Por instrumentos					**By instrument**
AF.31 Valores a corto plazo	9.5/25	1 921	-	1 921	AF.31 Short-term
AF.32 Valores a largo plazo	9.5/26	134 448	-	134 448	AF.32 Long-term
Por sectores de contrapartida					**By counterpart sector**
Sociedades no financieras	-	326	-	326	Non-financial corporations
Instituciones financieras monetarias	-	102 792	-	102 792	Monetary financial institutions
Instituciones financieras no monetarias	-	2 922	-	2 922	Non-Monetary financial institutions
Administraciones Públicas	-	16	-	16	General government
Hogares y ISFLSH	-	138	-	138	Households and NPISH
Resto del mundo	-	30 176	-	30 176	Rest of the world
AF.4 PRÉSTAMOS	**9.5/27**	**87 564**	**1 212**	**86 352**	**AF.4 LOANS**
Por instrumentos					**By instrument**
AF.41 Préstamos a corto plazo	-	5 032	750	4 282	AF.41 Short-term
AF.42 Préstamos a largo plazo	-	82 532	462	82 070	AF.42 Long-term
Por sectores de contrapartida					**By counterpart sector**
Sociedades no financieras	-	18 212	-	18 212	Non-financial corporations
Instituciones financieras monetarias	-	31 073	952	30 121	Monetary financial institutions
Instituciones financieras no monetarias	-	582	-	582	Non-Monetary financial institutions
Resto del mundo	-	37 697	260	37 437	Rest of the world
AF.5 PARTICIPACIONES EN EL CAPITAL Y EN FONDOS DE INVERSIÓN	**9.5/28/29**	**719 002**	**401 252**	**317 750**	**AF.5 EQUITY AND INVESTMENT FUND SHARES**
Por instrumentos					**By instrument**
AF.511 Acciones cotizadas	-	38 374	-	38 374	AF.511 Listed shares
AF.512 Acciones no cotizadas	-	82 324	-	82 324	AF.512 Unlisted shares
AF.519 Otras participaciones en el capital	-	197 052	-	197 052	AF.519 Other equity
AF.52 Participaciones en fondos de inversión	9.5/29	401 252	401 252	-	AF.52 Investment fund shares
Por sectores de contrapartida					**By counterpart sector**
Sociedades no financieras	-	116 330	43 084	73 246	Non-financial corporations
Instituciones financieras monetarias	-	17 544	1 220	16 324	Monetary financial institutions
Instituciones financieras no monetarias	-	63 779	35 005	28 775	Non-Monetary financial institutions
Administraciones Públicas	-	4 357	2 379	1 978	General government
Hogares y ISFLSH	-	312 567	305 936	6 631	Households and NPISH
Resto del mundo	-	204 424	13 628	190 796	Rest of the world
AF.7/8 OTROS PASIVOS	**9.5/30**	**24 826**	**2 029**	**22 797**	**AF.7/8 OTHER LIABILITIES**
Por instrumentos					**By instrument**
AF.7 Derivados financieros	-	15 588	727	14 861	AF.7 Financial derivatives
AF.89 Otras ctas. ptes. de pago excl. créd. com.	-	7 918	1 302	6 616	AF.89 Other accounts payable excl. trade credits
Por sectores de contrapartida					**By counterpart sector**
Sociedades no financieras	-	6 187	1 302	4 885	Non-financial corporations
Instituciones financieras monetarias	-	8 069	-	8 069	Monetary financial institutions
Instituciones financieras no monetarias	-	6 527	601	5 926	Non-Monetary financial institutions
Hogares y ISFLSH	-	2 889	-	2 889	Households and NPISH
Resto del mundo	-	1 154	126	1 028	Rest of the world

March 2024 data — *EUR millions*

9.3 Breakdown by financial instrument and counterpart institutional sector

9. NON-MONETARY FINANCIAL INSTITUTIONS (a)
B) Financial balance sheet. Valuation of financial assets and liabilities in accordance with ESA 2010

(a) Excepto Empresas de seguros y fondos de pensiones. Incluye los subsectores del SEC 2010 S.124 a S.127 / Except insurance corporations and pension funds. Includes ESA 2010 sub-sectors S.124 to S.127

(b) Otras instituciones financieras no monetarias comprende los sectores: S.125 Otros intermediarios financieros, excepto empresas de seguros y fondos de pensiones; S.126 Auxiliares financieros y S.127 Instituciones financieras de ámbito limitado y prestamistas de dinero / Other non-monetary financial institutions includes sectors: S.125 Other financial intermediaries, except insurance corporations and pension funds; S.126 Financial auxiliaries and S.127 Captive financial institutions and money lenders

9. INSTITUCIONES FINANCIERAS NO MONETARIAS (a)
B) Balance financiero.
Valoración de activos financieros y pasivos según SEC 2010

9.4 Activos financieros y pasivos. Detalle por sectores institucionales de contrapartida

Miles de millones de euros

	Activos financieros							Pasivos							Activos financieros netos (b)
	Total	Sociedades no financieras	Instituciones financieras monetarias	Instituciones financieras no monetarias	Administraciones públicas	Hogares e ISFLSH	Resto del mundo	Total	Sociedades no financieras	Instituciones financieras monetarias	Instituciones financieras no monetarias	Administraciones públicas	Hogares e ISFLSH	Resto del mundo	
	1=2 a 7	2	3	4	5	6	7	8=9 a 14	9	10	11	12	13	14	15= 1-8
15	772	78	380	45	46	11	212	793	93	225	57	3	222	194	-22
16	837	87	360	53	53	10	276	835	97	215	60	3	232	228	2
17	824	100	292	56	45	8	325	856	87	226	58	2	260	223	-32
18	814	139	247	62	39	7	320	858	94	207	60	3	235	261	-44
19	892	181	241	69	33	9	359	930	121	207	68	3	255	276	-38
20	922	201	256	70	28	9	358	954	145	217	67	4	254	267	-32
21	945	201	233	73	22	10	406	973	137	193	70	4	290	279	-28
21 *II*	959	203	253	75	22	10	397	978	140	211	74	4	275	274	-19
III	943	202	240	74	21	10	396	972	141	197	72	4	280	277	-30
IV	945	201	233	73	22	10	406	973	137	193	70	4	290	279	-28
22 *I*	942	201	232	72	20	9	408	953	136	187	70	4	280	275	-10
II	927	201	228	71	22	10	395	931	135	181	70	4	267	275	-3
III	913	199	215	71	25	10	394	911	131	172	69	4	263	273	2
IV	905	199	205	73	31	10	387	914	132	169	69	4	269	270	-9
23 *I*	921	201	202	73	39	10	396	928	134	168	70	4	284	268	-7
II	930	202	199	74	44	9	403	936	136	165	70	4	292	269	-6
III	930	203	192	75	47	9	404	939	136	161	70	4	293	274	-9
IV	942	203	195	76	46	9	414	954	139	163	71	4	304	272	-12
24 *I*	953	204	190	78	46	9	426	968	141	159	74	4	316	273	-15

(a) Excepto Empresas de seguros y fondos de pensiones. Incluye los subsectores S.124 a S.127 del SEC 2010
(b) No se incluyen los activos inmobiliarios.

9. INSTITUCIONES FINANCIERAS NO MONETARIAS (a)
B) Balance financiero.
Valoración de activos financieros y pasivos según SEC 2010

9.5. Activos financieros y pasivos. Detalle por instrumentos

Miles de millones de euros

	Activos financieros									Pasivos							
	Total	Efectivo y depósitos	Valores representativos de deuda			Préstamos	Participaciones en el capital	Participaciones en fondos de inversión	Otros activos	Total	Valores representativos de deuda			Préstamos	Participaciones en el capital	Participaciones en fondos de inversión	Otros pasivos
			Total	A corto plazo	A largo plazo						Total	A corto plazo	A largo plazo				
	1=2+3 +6 a 9	2	3=4+5	4	5	6	7	8	9	10=11+ 14 a 17	11= 12+13	12	13	14	15	16	17
15	772	353	107	7	101	25	214	62	11	793	254	7	246	91	184	255	11
16	837	333	119	7	111	27	272	67	20	835	250	11	239	87	211	268	19
17	824	270	121	8	113	24	297	90	22	856	204	2	202	89	245	298	20
18	814	240	125	10	115	37	305	85	22	858	183	1	182	103	262	290	21
19	892	234	129	9	120	44	365	95	25	930	178	1	177	99	313	316	24
20	922	255	125	8	117	52	360	105	25	954	185	1	184	115	312	317	25
21	945	230	126	8	118	57	374	133	25	973	168	1	167	102	308	370	26
21 *II*	959	254	124	8	116	53	376	125	26	978	177	1	177	114	310	350	27
III	943	235	125	8	117	56	374	127	25	972	174	1	173	105	310	359	25
IV	945	230	126	8	118	57	374	133	25	973	168	1	167	102	308	370	26
22 *I*	942	229	128	9	119	57	380	124	25	953	165	1	163	96	305	361	26
II	927	225	131	9	122	58	373	113	27	931	159	1	158	96	305	344	27
III	913	212	137	12	125	58	374	108	25	911	150	1	149	95	303	339	24
IV	905	201	148	11	137	57	371	103	24	914	147	1	146	92	305	346	23
23 *I*	921	197	161	13	148	58	375	104	25	928	145	1	144	90	305	362	24
II	930	191	171	17	154	59	381	103	26	936	143	2	141	91	307	371	25
III	930	183	179	19	160	62	381	100	25	939	140	2	138	92	309	372	25
IV	942	184	186	21	165	63	383	100	25	954	141	2	139	89	314	385	25
24 *I*	953	180	194	27	167	63	389	102	25	968	136	2	134	88	318	401	25

(a) Excepto empresas de seguros y fondos de pensiones. Incluye los subsectores S.124 a S.127 del SEC 2010

9. FONDOS DE INVERSIÓN
C) Fondos de inversión en valores mobiliarios

9.10 Patrimonio y rentabilidades: detalle por vocación

■ Serie representada gráficamente.

Millones de euros y porcentajes

		Total				FMM (a)				IIC renta fija (b)				IIC renta variable (c)				Otros fondos (d)
				De la cual				De la cual				De la cual				De la cual		
		Patrimonio	Variación mensual	Suscripción neta	Rentabilidad últimos 12 meses	Patrimonio	Variación mensual	Suscripción neta	Rentabilidad últimos 12 meses	Patrimonio	Variación mensual	Suscripción neta	Rentabilidad últimos 12 meses	Patrimonio	Variación mensual	Suscripción neta	Rentabilidad últimos 12 meses	Patrimonio
		1 ■	2	3	4 ■	5 ■	6	7	8 ■	9 ■	10	11	12 ■	13 ■	14	15	16 ■	17
18		259 091	-6 104	8 039	-4,77	6 810	-312	-345	-0,53	119 994	-7 729	-4 592	-2,29	59 839	1 184	8 414	-10,03	72 448
19		279 375	20 285	1 776	7,44	3 788	-3 022	-776	0,01	133 653	13 660	8 729	2,90	73 000	13 161	755	15,96	68 934
20		279 693	318	1 173	0,64	4 572	784	797	-0,01	134 858	1 205	1 208	0,52	75 246	2 247	660	1,29	65 016
21		324 700	45 007	25 578	6,37	4 459	-113	-87	-0,40	145 275	10 417	10 262	0,69	87 643	12 397	10 760	16,35	87 323
22		311 466	-13 233	16 404	-8,84	5 237	778	797	-0,57	142 932	-2 343	13 958	-6,80	77 063	-10 580	639	-12,17	86 235
23		353 260	41 793	18 109	7,46	10 501	5 264	5 047	2,82	168 787	25 855	19 718	4,45	81 718	4 655	-5 747	14,55	92 254
23	*Abr*	331 327	2 459	2 020	-1,95	6 249	354	342	0,36	154 780	1 931	1 777	-2,29	80 134	-70	-227	-0,54	90 164
	May	333 606	2 279	1 537	-0,95	6 577	327	315	0,62	156 372	1 592	1 402	-1,52	80 054	-79	-432	0,74	90 602
	Jun	337 642	4 036	867	3,19	7 145	568	555	0,98	156 343	-30	872	-0,16	82 028	1 974	-376	10,37	92 127
	Jul	342 013	4 371	1 047	0,94	7 578	433	412	1,27	158 144	1 801	983	-1,54	83 802	1 774	225	5,92	92 489
	Ago	341 403	-611	799	2,39	7 880	302	281	1,65	159 149	1 004	711	0,29	82 434	-1 369	-109	7,23	91 940
	Sep	339 345	-2 058	901	4,68	8 337	457	436	2,12	159 992	843	1 219	1,73	80 263	-2 170	-564	11,90	90 752
	Oct	337 158	-2 186	671	2,11	9 271	934	898	2,45	162 207	2 215	1 775	1,70	76 594	-3 670	-1 302	3,81	89 087
	Nov	346 279	9 121	564	3,17	10 035	764	730	2,62	165 360	3 153	1 157	2,07	79 957	3 363	-820	5,86	90 927
	Dic	353 260	6 981	220	7,46	10 501	466	438	2,82	168 787	3 427	1 195	4,45	81 718	1 761	-859	14,55	92 254
24	*Ene*	357 494	4 234	2 361	5,54	11 656	1 155	1 127	2,94	170 125	1 338	2 128	3,63	80 599	-1 119	-873	10,07	95 114
	Feb	362 625	5 131	2 245	6,75	13 026	1 370	1 324	3,09	172 226	2 101	1 847	3,96	82 282	1 683	-140	12,84	95 091
	Mar	370 890	8 265	2 677	7,90	14 566	1 540	1 498	3,25	174 736	2 510	1 596	3,95	84 399	2 118	-267	16,31	97 189
	Abr	370 264	-626	2 128	6,77	15 961	1 395	1 365	3,32	176 425	1 689	2 148	3,43	82 651	-1 748	-328	14,14	95 227
	May	375 589	5 325	2 015	7,45	17 253	1 293	1 242	3,43	178 651	2 227	1 828	3,54	84 753	2 102	97	15,98	94 931
	Jun P	373 991	-1 598	1 232	7,49	18 443	1 190	1 149	3,50	174 372	-4 280	787	4,23	85 264	510	86	14,75	95 912
	Jul P	379 582	5 591	2 734	7,09	19 272	828	773	3,52	178 017	3 645	2 055	4,57	85 938	674	164	12,79	96 356

PATRIMONIO

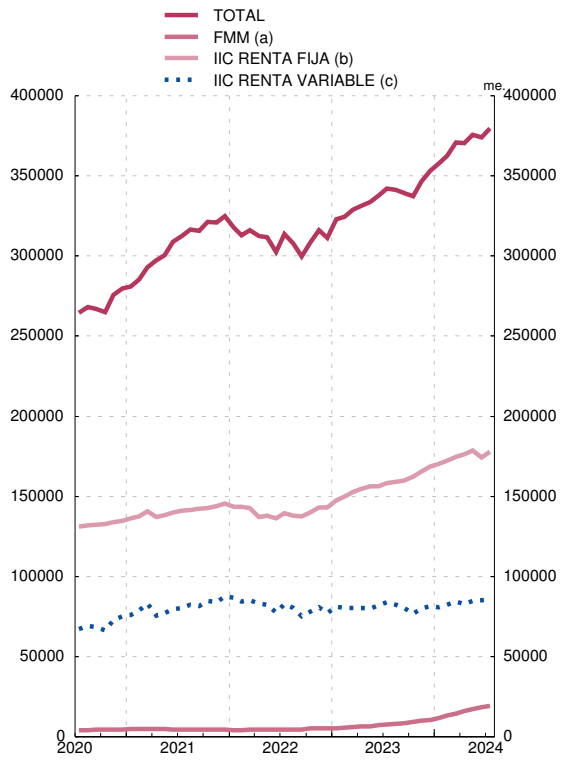

RENTABILIDAD ÚLTIMOS DOCE MESES

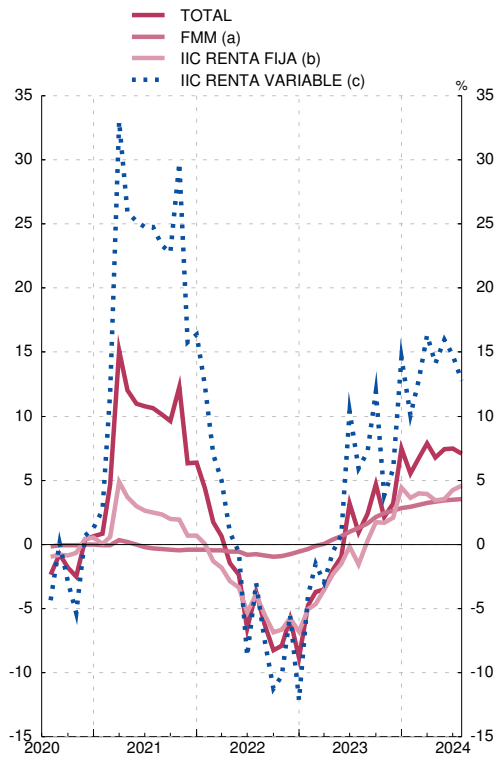

FUENTES: CNMV e Inverco.

a) Hasta diciembre de 2007 se refiere a FIAMM y desde enero de 2008 a la categoría FMM.

b) Incluye FIM renta fija a corto y largo en euros e internacional, renta fija mixta en euros e internacional y fondos garantizados.

c) Incluye FIM renta variable y variable mixta en euros, nacional e internacional.

d) Incluye fondos globales, fondos que replican un índice y fondos con objetivo concreto de rentabilidad no garantizado.

9. INSTITUCIONES FINANCIERAS NO MONETARIAS (a)
C) Fondos de inversión no monetarios (b)
Balance financiero. Valoración de activos financieros y pasivos según SEC 2010

9.11 Activos financieros y pasivos por instrumentos

Millones de euros

	Activos financieros							Pasivos				Activos financieros netos
	Total	Depósitos (c)	Valores representativos de deuda	Préstamos (c)	Participaciones en el capital	Participaciones en fondos de inversión	Otros activos	Total	Préstamos	Participaciones en fondos de inversión	Otros pasivos	
	1=2 a 7	2	3	4	5	6	7	8=9 a 11	9	10	11	12=1-8
15	254 889	43 366	105 594	279	40 683	61 088	3 879	256 857	520	254 695	1 641	-1 967
16	268 665	41 604	116 274	31	41 231	65 667	3 858	270 465	513	267 747	2 205	-1 800
17	300 351	36 246	119 328	-	51 435	88 766	4 576	301 201	366	298 375	2 460	-850
18	291 457	32 302	120 553	-	51 465	82 701	4 436	292 719	355	290 027	2 337	-1 262
19	316 904	37 096	124 804	2	58 402	92 564	4 036	319 162	742	316 201	2 219	-2 259
20	318 662	33 228	122 559	1	57 569	101 409	3 896	319 405	872	316 854	1 679	-743
21	371 360	38 530	121 891	1	77 922	128 186	4 829	373 303	1 040	369 691	2 572	-1 942
21 *II*	355 532	39 432	120 397	1	69 498	121 157	5 047	354 305	946	350 469	2 890	1 227
III	360 936	40 615	119 709	1	72 541	122 562	5 506	362 765	991	358 606	3 168	-1 829
IV	371 360	38 530	121 891	1	77 922	128 186	4 829	373 303	1 040	369 691	2 572	-1 942
22 *I*	362 770	39 191	123 233	1	75 957	119 083	5 304	365 827	1 047	360 631	4 148	-3 056
II	348 925	36 362	127 217	1	71 058	107 375	6 911	349 407	1 080	344 156	4 171	-481
III	342 024	31 592	133 026	-	69 696	102 255	5 455	342 098	1 129	338 623	2 345	-73
IV	350 026	30 074	145 043	-	72 244	97 436	5 228	349 609	1 133	346 394	2 082	417
23 *I*	365 760	29 483	157 109	-	75 403	98 368	5 397	366 099	1 147	362 490	2 462	-339
II	374 749	27 906	166 415	-	78 362	96 482	5 586	374 264	1 165	370 706	2 393	485
III	375 722	25 131	173 880	-	78 129	93 085	5 497	376 058	1 154	372 285	2 619	-336
IV	388 401	28 636	181 328	-	81 280	93 229	3 927	388 274	1 166	385 062	2 046	127
24 *I*	405 060	29 309	189 585	-	86 653	94 828	4 685	404 493	1 212	401 252	2 029	568

(a) Excepto Empresas de seguros y fondos de pensiones
(b) Subsector S.124 del SEC 2010
(c) Incluye adquisiciones temporales de activos

9. INSTITUCIONES FINANCIERAS NO MONETARIAS (a)
C) Fondos de inversión no monetarios (b)
Balance financiero. Valoración de activos financieros y pasivos según SEC 2010

9.12 Activos financieros frente a Sociedades no financieras y Administraciones Públicas

Millones de euros

	Sociedades no financieras						Administraciones Públicas							
	Total	Valores representativos de deuda			Acciones y otras participaciones	Otros activos	Total	Valores representativos de deuda						
								Administración central			Comunidades autónomas			Corporaciones locales
		Total	A corto plazo	A largo plazo				Total	A corto plazo	A largo plazo	Total	A corto plazo	A largo plazo	
	1=2+5+6	2=3+4	3	4	5	6	7=8+11+14	8=9+10	9	10	11=12+13	12	13	14
15	15 997	2 740	515	2 225	10 665	2 592	44 545	38 856	1 618	37 238	5 685	53	5 632	3
16	15 899	2 977	625	2 352	10 498	2 424	51 044	45 800	1 967	43 833	5 241	95	5 146	3
17	18 706	3 103	648	2 454	12 470	3 133	43 326	38 853	2 905	35 948	4 469	117	4 352	4
18	19 974	3 973	915	3 057	12 430	3 571	38 099	34 925	4 098	30 827	3 171	21	3 150	3
19	20 484	4 990	1 593	3 398	12 563	2 931	32 248	29 465	3 534	25 930	2 747	190	2 557	36
20	18 637	4 965	1 064	3 900	10 942	2 731	27 333	25 557	3 810	21 747	1 735	96	1 639	41
21	23 747	5 380	1 120	4 259	14 756	3 611	21 159	19 457	4 033	15 424	1 661	50	1 611	41
21 *II*	22 682	5 590	1 312	4 277	13 292	3 801	20 878	19 296	2 131	17 165	1 540	59	1 480	43
III	23 562	5 486	1 186	4 300	13 903	4 173	20 465	18 679	2 470	16 209	1 743	46	1 697	43
IV	23 747	5 380	1 120	4 259	14 756	3 611	21 159	19 457	4 033	15 424	1 661	50	1 611	41
22 *I*	23 406	4 892	1 001	3 891	14 408	4 106	19 373	17 741	3 756	13 985	1 605	79	1 526	27
II	24 198	3 970	755	3 215	14 443	5 785	21 389	19 882	2 258	17 623	1 481	58	1 423	27
III	21 966	3 776	860	2 917	14 051	4 139	24 002	22 633	2 538	20 095	1 342	42	1 300	27
IV	22 218	3 659	730	2 929	14 746	3 814	30 895	29 658	3 174	26 485	1 234	20	1 215	3
23 *I*	23 063	3 703	877	2 826	15 448	3 912	38 161	36 764	3 199	33 565	1 394	26	1 368	3
II	23 383	3 505	877	2 628	15 744	4 134	42 112	40 630	4 563	36 067	1 479	40	1 440	3
III	23 385	3 457	854	2 602	15 830	4 099	45 707	44 130	5 636	38 495	1 574	29	1 545	3
IV	22 913	3 641	1 001	2 640	16 298	2 975	44 338	42 841	5 624	37 217	1 496	68	1 429	-
24 *I*	24 506	4 164	1 334	2 830	16 768	3 573	44 643	42 922	6 253	36 669	1 721	96	1 625	-

(a) Excepto Empresas de seguros y fondos de pensiones
(b) Subsector S.124 del SEC 2010

9. INSTITUCIONES FINANCIERAS NO MONETARIAS (a)
C) Fondos de inversión no monetarios (b)
Balance financiero. Valoración de activos financieros y pasivos según SEC 2010

9.13 Activos financieros frente a Instituciones financieras y resto del mundo

Millones de euros

	Instituciones financieras									Resto del mundo					
	Total	Depósitos (c)	Valores representativos de deuda			Préstamos (c)	Participaciones en el capital	Participaciones en fondos de inversión	Otros activos	Total	Depósitos	Valores representativos de deuda	Participaciones en el capital (d)	Participaciones en fondos de inversión	Otros activos
			Total	A corto plazo	A largo plazo										
	1=2+3 +6 a 9	2	3=4+5	4	5	6	7	8	9	10=11 a 15	11	12	13	14	15
15	70 917	43 113	16 032	2 031	14 002	279	3 235	7 353	905	123 430	253	42 278	26 783	53 735	382
16	66 394	41 538	12 439	2 179	10 260	31	3 218	8 074	1 093	135 328	66	49 814	27 514	57 593	340
17	60 134	35 984	9 499	718	8 781	-	3 941	9 580	1 130	178 185	262	63 401	35 023	79 186	312
18	52 465	31 920	7 852	604	7 249	-	3 577	8 575	541	180 919	382	70 629	35 458	74 126	324
19	58 124	36 814	7 909	299	7 609	2	2 510	10 263	626	206 048	282	79 657	43 328	82 302	479
20	52 255	33 030	7 207	23	7 184	1	1 422	9 857	738	220 436	198	83 055	45 205	91 552	427
21	61 592	38 432	7 192	92	7 100	1	1 882	13 492	592	264 863	98	88 160	61 284	114 695	626
21 *II*	63 035	39 247	7 063	41	7 022	1	1 739	14 238	747	248 937	185	86 866	54 468	106 919	500
III	65 251	40 512	7 021	42	6 979	1	1 989	15 061	667	251 658	104	86 737	56 649	107 501	666
IV	61 592	38 432	7 192	92	7 100	1	1 882	13 492	592	264 863	98	88 160	61 284	114 695	626
22 *I*	61 316	39 077	7 009	101	6 908	1	1 902	12 632	694	258 674	114	91 959	59 646	106 451	504
II	58 075	36 242	7 179	80	7 099	1	1 842	12 156	654	245 263	120	94 679	54 773	95 219	472
III	53 462	31 494	7 596	326	7 270	-	1 679	11 878	815	242 594	98	97 651	53 967	90 377	502
IV	53 037	29 950	8 222	457	7 765	-	1 916	12 123	825	243 875	124	102 267	55 582	85 313	589
23 *I*	53 592	29 364	9 328	1 114	8 215	-	2 020	11 985	895	250 944	120	105 917	57 935	86 383	590
II	53 332	27 773	10 901	1 864	9 036	-	2 069	11 718	872	255 922	133	109 897	60 549	84 764	580
III	51 893	24 996	12 074	2 332	9 742	-	2 107	11 842	874	254 737	134	112 643	60 192	81 243	524
IV	56 457	28 517	13 121	2 731	10 390	-	2 045	12 025	749	264 693	119	120 229	62 937	81 205	203
24 *I*	58 218	29 140	12 940	2 443	10 497	-	2 327	12 913	897	277 694	169	127 837	67 558	81 915	215

(a) Excepto Empresas de seguros y fondos de pensiones
(b) Subsector S.124 del SEC 2010
(c) Incluye adquisiciones temporales de activos
(d) Hasta 2012 incluye las participaciones en Fondos de inversión

9. INSTITUCIONES FINANCIERAS NO MONETARIAS (a)
C) Fondos de inversión no monetarios (b)
Balance financiero. Valoración de activos financieros y pasivos según SEC 2010

9.14 Pasivos por sectores institucionales de contrapartida

Millones de euros

	Total	Préstamos	Participaciones en Fondos de inversión						Otros pasivos	
			Total	Sociedades no financieras	Instituciones financieras	Administraciones públicas	Hogares e ISFLSH	Resto del mundo		Del cual Derivados financieros
	1=2+3+9	2	3=4 a 8	4	5	6	7	8	9	10
15	256 857	520	254 695	32 122	20 092	668	198 306	3 507	1 641	377
16	270 465	513	267 747	32 559	21 532	621	209 381	3 654	2 205	412
17	301 201	366	298 375	33 782	25 237	412	233 041	5 904	2 460	390
18	292 719	355	290 027	31 402	24 528	449	227 703	5 944	2 337	397
19	319 162	742	316 201	33 276	28 814	1 420	246 089	6 601	2 219	495
20	319 405	872	316 854	34 491	29 225	1 957	244 010	7 170	1 679	584
21	373 303	1 040	369 691	42 257	36 860	2 431	278 738	9 405	2 572	676
21 *II*	354 305	946	350 469	38 842	36 404	2 206	264 917	8 100	2 890	791
III	362 765	991	358 606	40 740	37 442	2 290	269 484	8 649	3 168	728
IV	373 303	1 040	369 691	42 257	36 860	2 431	278 738	9 405	2 572	676
22 *I*	365 827	1 047	360 631	40 423	35 797	2 134	272 763	9 515	4 148	875
II	349 407	1 080	344 156	38 034	34 839	1 975	259 582	9 725	4 171	765
III	342 098	1 129	338 623	36 581	33 900	1 949	256 242	9 952	2 345	802
IV	349 609	1 133	346 394	36 930	34 486	2 113	262 469	10 396	2 082	757
23 *I*	366 099	1 147	362 490	38 206	34 413	2 252	276 579	11 041	2 462	954
II	374 264	1 165	370 706	39 154	33 790	2 316	283 754	11 692	2 393	938
III	376 058	1 154	372 285	39 140	34 161	2 304	284 478	12 202	2 619	850
IV	388 274	1 166	385 062	40 523	34 597	2 345	294 980	12 616	2 046	555
24 *I*	404 493	1 212	401 252	43 084	36 225	2 379	305 936	13 628	2 029	727

(a) Excepto Empresas de seguros y fondos de pensiones
(b) Subsector S.124 del SEC 2010

9. INSTITUCIONES FINANCIERAS NO MONETARIAS (a)
C) Fondos de inversión no monetarios (b)
Contribución al Balance agregado de la zona del euro (c)

9.15 Participaciones emitidas: detalle por tipología de fondos según vocación

Millones de euros

	Total	Fondos según vocación					
		Renta fija	Renta variable	Fondos mixtos	Inmobiliarios	De inversión libre	Otros
	1=2 a 7	2	3	4	5	6	7
17	298 257	82 762	41 382	65 944	992	2 664	104 513
18	289 962	79 241	42 454	63 879	1 058	2 870	100 460
19	316 100	92 608	51 314	69 192	1 071	3 030	98 886
20	316 684	91 657	54 316	72 836	1 218	3 317	93 339
21	369 691	94 405	75 225	79 011	1 222	4 001	115 826
21 *III*	358 606	93 443	69 552	74 863	1 221	4 000	115 526
IV	369 691	94 405	75 225	79 011	1 222	4 001	115 826
22 *I*	360 631	95 691	73 960	74 048	1 259	4 375	111 298
II	344 156	97 181	69 271	63 778	1 263	4 433	108 231
III	338 623	98 443	69 244	62 960	1 291	4 117	102 569
IV	346 394	105 086	71 658	62 094	1 279	4 179	102 099
23 *I*	362 100	115 447	74 842	62 078	1 301	4 633	103 799
II	370 706	120 203	77 446	60 684	1 308	5 040	106 026
III	372 285	124 911	77 276	58 964	1 338	5 295	104 503
IV	385 062	134 534	79 204	58 167	1 319	5 286	106 553
24 *I*	401 252	141 621	84 548	55 810	1 300	5 815	112 158
II	408 107	145 754	87 292	57 169	1 298	6 321	110 272

(a) Excepto Empresas de seguros y fondos de pensiones
(b) Subsector S.124 del SEC 2010
(c) Información publicada en ECB. https://www.ecb.europa.eu/stats/money/funds/html/index.en.html. Esta información se obtiene a partir de la información completa del 95% de los Fondos, elevando al total con la información parcial suministrada por el resto de Fondos

9. INSTITUCIONES FINANCIERAS NO MONETARIAS (a)
C) Fondos de inversión no monetarios (b)
Contribución al Balance agregado de la zona del euro (c)

9.16 Operaciones financieras

Millones de euros

	Total	Activos							Pasivos			
		Depósitos y préstamos	Valores representativos de deuda	Participaciones en el capital	Participaciones en fondos de inversión	Derivados financieros	Activos no financieros	Otros activos	Préstamos	Participaciones en fondos de inversión	Derivados financieros	Otros pasivos
	1=2 a 8= =9 a 12	2	3	4	5	6	7	8	9	10	11	12
17	24 082	-6 924	289	5 084	19 178	6 041	-267	681	3	19 510	4 086	483
18	13 772	-6 168	733	5 536	1 401	11 364	1 042	-136	-366	6 401	8 366	-628
19	6 466	2 684	1 549	-3 772	-731	6 590	278	-132	-184	444	6 057	149
20	8 618	-6 663	-5 355	-596	7 360	13 861	36	-24	37	-684	9 676	-411
21	41 212	4 352	5 820	2 935	15 556	12 741	20	-213	-10	26 335	14 232	655
21 *III*	9 969	893	538	1 373	3 473	3 387	1	305	-3	6 323	3 310	339
IV	5 990	-2 279	3 724	-94	2 401	3 678	8	-1 448	-2	3 020	3 643	-672
22 *I*	7 652	235	4 576	-117	-3 333	5 910	6	376	-4	1 034	5 387	1 235
II	7 648	-3 328	7 777	79	-5 387	7 112	1	1 394	-4	2 292	5 393	-32
III	1 149	-4 927	8 115	-756	-4 438	4 760	5	-1 610	-1	-371	3 449	-1 928
IV	8 919	-1 652	12 528	-1 471	-5 091	4 937	-5	-328	-1	3 322	5 760	-163
23 *I*	11 507	-731	11 220	-839	-2 376	4 119	19	96	7	6 418	4 872	211
II	5 819	-1 942	9 220	-431	-4 418	3 139	-1	253	-3	2 330	3 521	-30
III	5 083	-2 877	7 391	-237	-2 481	3 332	8	-52	-40	1 638	3 276	210
IV	4 890	3 367	4 261	-1 447	-3 916	3 630	-24	-981	-6	-888	5 966	-182
24 *I*	7 674	296	7 680	-1 088	-2 940	3 411	-2	317	-3	4 037	3 657	-17
II	6 635	4 206	131	-136	-1 460	3 768	-5	131	2	1 825	4 653	155

(a) Excepto Empresas de seguros y fondos de pensiones
(b) Subsector S.124 del SEC 2010
(c) Información publicada en ECB. https://www.ecb.europa.eu/stats/money/funds/html/index.en.html. Esta información se obtiene a partir de la información completa del 95% de los Fondos, elevando al total con la información parcial suministrada por el resto de Fondos

9. INSTITUCIONES FINANCIERAS NO MONETARIAS (a) — 9.21 Activos financieros y pasivos

D) Otras instituciones financieras no monetarias (b)

Balance financiero. Valoración de activos financieros y pasivos según SEC 2010

Millones de euros

	Activos						Pasivos					Activos financieros netos (c)
	Total	Depósitos	Valores representativos de deuda	Préstamos	Participaciones en el capital y en fondos de inversión	Otros activos	Total	Valores representativos de deuda	Préstamos	Participaciones en el capital	Otros pasivos	
	1=2 a 6	2	3	4	5	6	7=8 a 11	8	9	10	11	12=1-7
15	516 863	309 178	1 851	24 953	174 004	6 876	536 632	253 630	90 084	183 867	9 051	-19 769
16	568 336	291 310	2 607	26 889	231 730	15 800	564 387	249 907	86 666	210 747	17 066	3 949
17	524 004	233 560	2 080	24 383	246 993	16 989	554 782	203 544	88 779	244 520	17 939	-30 779
18	522 431	207 506	4 301	36 964	255 713	17 946	565 664	182 514	102 154	262 100	18 896	-43 233
19	574 953	196 865	4 249	44 044	309 022	20 773	610 402	177 791	98 282	312 859	21 470	-35 449
20	603 339	221 403	2 904	52 411	305 915	20 706	634 427	184 744	114 015	311 901	23 766	-31 088
21	573 472	191 594	4 337	56 753	300 271	20 516	599 739	168 025	100 821	307 534	23 360	-26 267
21 *II*	603 767	214 260	4 023	53 397	310 763	21 323	624 028	177 404	112 930	309 687	24 006	-20 261
III	581 689	194 744	5 060	56 115	306 132	19 638	609 469	173 797	103 583	310 046	22 043	-27 780
IV	573 472	191 594	4 337	56 753	300 271	20 516	599 739	168 025	100 821	307 534	23 360	-26 267
22 *I*	579 721	189 508	4 297	57 001	308 788	20 128	587 079	164 564	94 757	305 445	22 312	-7 357
II	578 424	189 061	3 976	58 100	307 573	19 714	581 257	158 922	94 653	305 041	22 642	-2 833
III	571 116	180 159	3 766	58 108	309 904	19 179	568 751	150 136	93 837	302 765	22 012	2 366
IV	555 199	171 330	3 397	57 371	304 236	18 865	564 296	147 327	90 990	304 786	21 192	-9 096
23 *I*	554 941	167 333	3 657	58 395	305 757	19 799	561 667	145 312	89 168	305 158	22 030	-6 727
II	555 226	162 737	4 555	59 235	308 425	20 275	561 759	142 895	89 513	306 873	22 479	-6 533
III	554 055	158 030	4 776	62 123	309 230	19 896	562 674	140 147	90 480	309 436	22 611	-8 619
IV	553 692	155 698	4 616	63 337	308 964	21 077	565 639	140 767	87 923	314 144	22 805	-11 947
24 *I*	547 450	150 531	4 422	62 752	309 587	20 158	563 269	136 370	86 352	317 750	22 797	-15 818

(a) Excepto Empresas de seguros y fondos de pensiones.

(b) Se compone de: Otros intermediarios financieros, Auxiliares financieros e Instituciones financieras con actividad limitada y prestamistas de dinero (subsectores S.125 a S.127 del SEC 2010)

(c) Al tratarse de activos financieros,no se incluyen los activos inmobiliarios de SAREB, SOCIMIS e Instituciones de inversión colectiva en inmuebles, así como los activos inmobiliarios del resto de entidades que componen el agregado Instituciones financieras no monetarias, excepto empresas de seguro y fondos de pensiones

9. INSTITUCIONES FINANCIERAS NO MONETARIAS (a) — 9.22 Activos financieros frente a Sociedades no financieras y Administraciones públicas

D) Otras instituciones financieras no monetarias (b)

Balance financiero. Valoración de activos financieros y pasivos según SEC 2010

Millones de euros

	Sociedades no financieras							Administraciones públicas					
	Total	Valores representativos de deuda			Préstamos	Participaciones en el capital	Otros activos	Total	Valores representativos de deuda			Préstamos	Participaciones en el capital
		Total	A corto plazo	A largo plazo					Total	del cual Administración central			
										A corto plazo	A largo plazo		
	1=2+5+6+7	2=3+4	3	4	5	6	7	8=9+12+13	9	10	11	12	13
15	61 972	49	1	48	10 876	49 196	1 851	1 425	876	241	636	549	-
16	70 663	55	0	54	12 905	55 603	2 100	1 615	1 081	46	1 034	534	-
17	80 844	160	2	158	12 024	66 282	2 378	1 224	703	47	656	521	-
18	118 630	184	3	181	25 272	90 555	2 619	1 224	773	42	731	451	-
19	160 291	229	7	222	28 900	128 454	2 707	1 092	679	39	641	412	-
20	182 646	305	6	298	34 276	145 213	2 853	696	316	143	173	380	-
21	177 384	372	23	349	35 689	138 714	2 609	644	329	93	236	315	-
21 *II*	180 257	360	6	354	35 112	142 052	2 733	792	402	144	258	390	-
III	178 568	421	49	373	35 396	140 096	2 656	698	308	90	218	390	-
IV	177 384	372	23	349	35 689	138 714	2 609	644	329	93	236	315	-
22 *I*	177 488	312	9	303	35 821	138 756	2 599	590	278	91	187	311	-
II	177 240	250	5	245	35 676	138 719	2 596	555	268	88	180	287	-
III	177 129	245	6	239	35 649	138 637	2 598	555	270	86	184	285	-
IV	177 104	219	15	204	35 667	138 758	2 460	581	310	115	195	271	-
23 *I*	177 861	219	20	199	36 041	139 127	2 474	781	516	266	250	265	-
II	178 381	211	27	184	36 275	139 293	2 603	1 499	1 234	443	791	265	-
III	179 131	212	22	190	36 095	140 239	2 585	1 442	1 166	375	791	276	-
IV	179 984	200	14	186	36 426	140 871	2 487	1 225	962	215	747	263	-
24 *I*	179 654	192	24	168	36 403	140 582	2 478	1 155	890	89	801	265	-

(a) Excepto Empresas de seguros y fondos de pensiones

(b) Se compone de: Otros intermediarios financieros, Auxiliares financieros e Instituciones financieras con actividad limitada y prestamistas de dinero (subsectores S.125 a S.127 del SEC 2010)

9. INSTITUCIONES FINANCIERAS NO MONETARIAS (a)
D) Otras instituciones financieras no monetarias (b)
Balance financiero. Valoración de activos financieros y pasivos según SEC 2010

9.23 Activos financieros frente a Instituciones financieras y resto del mundo

Millones de euros

	Instituciones financieras					Resto del mundo			
							del cual:		
	Total	Depósitos (c)	Valores representativos de deuda	Participaciones en el capital	Otros activos	Total	Valores representativos de deuda	Préstamos	Participaciones en el capital
	1=2 a 5	2	3	4	5	6	7	8	9
15	354 134	305 612	249	45 217	3 055	88 151	676	3 908	79 590
16	346 106	288 934	277	45 198	11 698	140 206	1 195	5 433	130 929
17	287 207	226 952	277	47 364	12 614	146 479	939	5 570	133 348
18	256 649	200 296	293	42 952	13 109	138 954	3 052	6 416	122 205
19	251 780	187 986	230	48 033	15 530	152 543	3 109	7 387	132 534
20	273 173	210 087	255	47 329	15 501	137 582	2 028	9 717	113 374
21	244 503	181 860	330	46 549	15 763	141 409	3 307	12 486	115 007
21 *II*	265 071	200 393	263	47 493	16 922	147 771	2 998	9 240	121 219
III	248 628	185 876	340	47 246	15 165	144 077	3 990	11 836	118 790
IV	244 503	181 860	330	46 549	15 763	141 409	3 307	12 486	115 007
22 *I*	242 980	180 103	327	47 118	15 432	149 337	3 380	12 739	122 914
II	240 774	178 498	353	46 857	15 066	149 974	3 105	13 420	121 998
III	232 547	170 188	343	47 460	14 555	151 017	2 908	13 482	123 806
IV	225 016	161 140	360	49 050	14 466	142 958	2 508	12 970	116 428
23 *I*	221 957	157 295	371	49 206	15 085	144 800	2 552	13 686	117 424
II	219 225	153 707	410	49 850	15 258	146 669	2 699	14 567	119 282
III	214 824	148 784	467	50 448	15 125	149 375	2 932	17 734	118 544
IV	213 891	147 073	472	50 829	15 517	149 266	2 982	18 558	117 264
24 *I*	209 831	141 968	467	52 100	15 296	147 809	2 874	18 330	116 905

(a) Excepto Empresas de seguros y fondos de pensiones
(b) Se compone de: Otros intermediarios financieros, Auxiliares financieros e Instituciones financieras con actividad limitada y prestamistas de dinero (subsectores S.125 a S.127 del SEC 2010)
(c) Incluye operaciones temporales de activos

9. INSTITUCIONES FINANCIERAS NO MONETARIAS (a)
D) Otras instituciones financieras no monetarias (b)
Balance financiero. Valoración de activos financieros y pasivos según SEC 2010

9.24 Pasivos por sectores institucionales de contrapartida

Miles de millones de euros

	Valores representativos de deuda						Préstamos				Participaciones en el capital					
	Total	Sociedades no financieras	Instituciones financieras	Administraciones públicas	Hogares e ISFLSH	Resto del mundo	Total	Sociedades no financieras	Instituciones financieras	Resto del mundo	Total	Sociedades no financieras	Instituciones financieras	Administraciones públicas	Hogares e ISFLSH	Resto del mundo
	1=2 a 6	2	3	4	5	6	7=8 a 10	8	9	10	11=12 a 16	12	13	14	15	16
15	253,6	2,4	156,1	0,2	2,5	92,5	90,1	11,6	51,3	27,2	183,9	48,3	45,6	1,8	18,3	69,8
16	249,9	3,0	159,6	0,0	1,2	86,2	86,7	13,2	43,4	30,1	210,7	43,2	38,3	2,0	19,4	107,9
17	203,5	1,2	151,1	0,0	0,1	51,2	88,8	14,1	45,7	29,0	244,5	34,1	47,6	1,9	24,5	136,4
18	182,5	0,9	138,6	0,0	0,1	42,9	102,2	13,2	41,2	47,7	262,1	42,4	48,2	2,1	4,7	164,6
19	177,8	1,8	137,4	0,0	0,2	38,5	98,3	17,3	38,3	42,7	312,9	64,3	52,7	1,8	6,1	187,9
20	184,7	1,7	146,9	0,0	0,1	36,0	114,0	18,2	46,4	49,4	311,9	86,4	43,4	1,7	6,7	173,6
21	168,0	1,5	130,6	0,0	0,1	35,8	100,8	18,2	37,2	45,4	307,5	69,2	42,1	1,8	8,2	186,3
21 *II*	177,4	1,9	140,8	0,0	0,1	34,7	112,9	18,2	47,1	47,6	309,7	75,2	43,1	1,8	7,5	182,0
III	173,8	1,5	136,2	0,0	0,1	36,0	103,6	18,2	36,9	48,4	310,0	74,9	42,6	1,9	8,2	182,6
IV	168,0	1,5	130,6	0,0	0,1	35,8	100,8	18,2	37,2	45,4	307,5	69,2	42,1	1,8	8,2	186,3
22 *I*	164,6	1,4	129,4	0,0	0,1	33,7	94,8	18,2	34,1	42,4	305,4	68,5	42,4	1,9	4,9	187,7
II	158,9	1,4	125,3	0,0	0,1	32,2	94,7	18,2	33,0	43,4	305,0	69,1	41,9	1,9	4,2	187,9
III	150,1	1,3	117,6	0,0	0,1	31,0	93,8	18,2	31,7	43,9	302,8	68,7	42,1	1,9	3,9	186,3
IV	147,3	1,4	114,3	0,0	0,1	31,5	91,0	18,2	32,6	40,2	304,8	69,0	42,9	1,9	4,1	186,9
23 *I*	145,3	1,4	113,1	0,0	0,1	30,7	89,2	18,2	32,2	38,8	305,2	70,0	42,8	1,9	4,6	185,9
II	142,9	1,3	110,5	0,0	0,1	30,9	89,5	18,2	32,1	39,2	306,9	71,0	42,9	1,9	5,2	185,9
III	140,1	1,2	106,9	0,0	0,1	31,8	90,5	18,2	31,5	40,8	309,4	71,2	43,4	1,9	5,1	187,9
IV	140,8	1,2	108,4	0,0	0,1	31,0	87,9	18,2	31,4	38,3	314,1	72,7	44,0	2,0	6,1	189,3
24 *I*	136,4	0,3	105,7	0,0	0,1	30,2	86,4	18,2	30,7	37,4	317,8	73,2	45,1	2,0	6,6	190,8

(a) Excepto Empresas de seguros y fondos de pensiones
(b) Se compone de: Otros intermediarios financieros, Auxiliares financieros e Instituciones financieras con actividad limitada y prestamistas de dinero (subsectores S.125 a S.127 del SEC 2010)

9. INSTITUCIONES FINANCIERAS NO MONETARIAS (a)
D) Otras instituciones financieras no monetarias (b)
Contribución a las estadísticas agregadas de la zona del euro

9.25 Fondos de titulización. Balance

Millones de euros

	Total	Activos							Pasivo					
		Efectivo y depósitos (c)	Valores representativos de deuda	Préstamos titulizados	Otros activos titulizados	Derivados financieros	Activos no corrientes mantenidos para la venta	Resto de activos	Préstamos	Valores representativos de deuda			Derivados financieros	Otros pasivos
										Total	Hasta 2 años	Más de 2 años		
	1=2 a 8 =9+10+13 +14	2	3	4	5	6	7	8	9	10=11+12	11	12	13	14
17	210 329	47 882	-	158 771	390	248	939	2 099	10 577	193 228	1 174	192 053	889	5 634
18	189 390	40 959	-	144 667	333	226	763	2 442	10 185	172 944	155	172 789	813	5 446
19	179 192	37 793	-	137 408	223	194	754	2 821	9 584	163 528	145	163 383	969	5 111
20	188 439	35 831	-	148 743	306	177	722	2 659	9 750	172 630	149	172 481	1 025	5 035
21	167 394	29 643	-	134 444	596	102	565	2 044	9 185	153 445	373	153 072	570	4 193
21 *III*	172 820	28 661	-	140 814	392	66	596	2 290	9 305	158 523	248	158 275	847	4 146
IV	167 394	29 643	-	134 444	596	102	565	2 044	9 185	153 445	373	153 072	570	4 193
22 *I*	163 659	27 780	-	132 118	819	464	497	1 981	7 192	151 514	603	150 911	491	4 463
II	159 743	27 692	22	128 146	920	719	487	1 757	6 949	147 927	679	147 248	398	4 470
III	152 990	24 793	23	123 980	810	1 010	477	1 898	6 792	140 993	569	140 424	297	4 908
IV	151 565	23 943	24	122 490	619	1 913	455	2 122	6 668	138 404	459	137 944	104	6 389
23 *I*	148 267	24 370	24	118 787	546	1 774	437	2 328	6 659	135 109	368	134 740	141	6 359
II	146 591	24 804	727	116 141	735	1 618	417	2 149	6 654	133 767	304	133 463	216	5 954
III	142 454	24 099	727	112 485	930	1 653	396	2 163	6 514	129 694	435	129 260	167	6 079
IV	142 227	21 624	651	114 125	956	2 004	381	2 487	6 260	129 178	400	128 778	389	6 400
24 *I*	138 654	22 334	548	110 299	913	2 064	365	2 130	6 149	125 052	330	124 721	304	7 149
II	137 300	21 598	344	109 661	1 025	1 879	353	2 442	5 423	125 196	349	124 847	256	6 425

(a) Excepto Empresas de seguros y fondos de pensiones
(b) Se compone de: Otros intermediarios financieros, Auxiliares financieros e Instituciones financieras con actividad limitada y prestamistas de dinero (subsectores S.125 a S.127 del SEC 2010)
(c) Incluye las cédulas singulares multicedentes

9. INSTITUCIONES FINANCIERAS NO MONETARIAS (a)
D) Otras instituciones financieras no monetarias (b)
Contribución a las estadísticas agregadas de la zona del euro

9.26 Fondos de titulización. Detalle de activos financieros

Millones de euros

	Total activos =total pasivo	Efectivo y depósitos		Préstamos titulizados originados por Instituciones financieras monetarias de la UEM					
			Del cual: Cédulas singulares multicedentes	Préstamos a SNF residentes en España				Préstamos a hogares residentes en España	Resto de préstamos
				Total	Hasta 1 año	De 1 a 5 años	Más de 5 años		
	1	2	3	4=5 a 7	5	6	7	8	9
17	210 329	47 882	35 170	14 493	1 536	5 567	7 390	143 787	112
18	189 390	40 959	28 495	13 520	2 190	5 428	5 902	130 662	80
19	179 192	37 793	25 470	14 870	2 447	7 588	4 835	122 076	59
20	188 439	35 831	20 970	15 285	2 157	7 930	5 198	132 982	49
21	167 394	29 643	17 160	12 489	2 044	6 413	4 031	121 526	40
21 *III*	172 820	28 661	17 160	14 350	2 917	6 904	4 529	125 988	40
IV	167 394	29 643	17 160	12 489	2 044	6 413	4 031	121 526	40
22 *I*	163 659	27 780	15 860	12 551	1 951	6 100	4 500	119 132	40
II	159 743	27 692	15 860	11 100	1 877	5 599	3 624	116 290	416
III	152 990	24 793	14 660	9 724	1 374	3 626	4 724	113 456	417
IV	151 565	23 943	13 260	8 852	1 303	3 176	4 372	112 753	418
23 *I*	148 267	24 370	13 260	7 230	1 004	2 424	3 802	110 633	416
II	146 591	24 804	13 260	6 598	476	2 165	3 957	108 626	408
III	142 454	24 099	13 260	6 032	410	1 967	3 654	105 523	408
IV	142 227	21 624	11 660	9 685	751	4 124	4 811	103 554	416
24 *I*	138 654	22 334	11 660	8 700	706	3 734	4 259	100 718	410
II	137 300	21 598	11 660	8 144	679	3 410	4 054	101 026	10

(a) Excepto Empresas de seguros y fondos de pensiones
(b) Se compone de: Otros intermediarios financieros, Auxiliares financieros e Instituciones financieras con actividad limitada y prestamistas de dinero (subsectores S.125 a S.127 del SEC 2010)

9. INSTITUCIONES FINANCIERAS NO MONETARIAS (a)
D) Otras instituciones financieras no monetarias (b)
Contribución a las estadísticas agregadas de la zona del euro

9.27 Sociedades de valores. Balance

Millones de euros

	Total	Activos financieros						Pasivos			
		Depósitos y préstamos (c)	Valores representativos de deuda	Participaciones en el capital	Participaciones en fondos de inversión	Derivados financieros	Otros activos	Préstamos (d)	Capital y reservas	Derivados financieros	Otros pasivos
	1=2 a 7 =8 a 11	2	3	4	5	6	7	8	9	10	11
17	3 698	2 877	131	51	81	1	557	29	1 211	1	2 457
18	4 569	3 756	209	50	66	1	488	156	1 237	1	3 176
19	9 389	4 199	172	60	74	2 892	1 992	1 320	1 503	2 892	3 673
20	10 035	4 839	122	43	53	1 871	3 106	2 616	1 478	1 578	4 363
21	4 446	3 878	291	38	95	5	139	37	680	5	3 724
21 *II*	15 087	5 984	231	35	61	2 822	5 954	5 375	1 624	2 330	5 758
III	4 843	4 136	196	36	66	7	402	65	681	7	4 091
IV	4 446	3 878	291	38	95	5	139	37	680	5	3 724
22 *I*	4 704	4 088	157	35	58	7	359	42	617	7	4 038
II	4 980	4 442	134	31	35	5	332	41	564	5	4 370
III	5 164	4 488	155	31	34	3	453	45	584	3	4 532
IV	4 334	3 830	151	32	32	5	284	34	572	5	3 723
23 *I*	4 246	3 655	148	34	25	10	374	34	596	10	3 606
II	4 016	3 421	142	36	26	9	383	44	550	9	3 414
III	4 016	3 462	115	33	28	8	370	23	555	8	3 430
IV	3 477	2 235	115	36	30	2	1 060	31	1 300	2	2 144
24 *I*	4 254	2 811	128	40	32	152	1 092	33	1 325	152	2 744

(a) Excepto Empresas de seguros y fondos de pensiones
(b) Se compone de: Otros intermediarios financieros, Auxiliares financieros e Instituciones financieras con actividad limitada y prestamistas de dinero (subsectores S.125 a S.127 del SEC 2010)
(c) Incluye adquisiciones temporales de activos
(d) Incluye cesiones temporales de activos

9. INSTITUCIONES FINANCIERAS NO MONETARIAS
C) Auxiliares financieros: Sociedades de Tasación
Datos de actividad de las tasadoras

9.30 Distribución de tasaciones: número de tasaciones

BE

Número en miles

	Total tasaciones	Tasaciones de bienes inmuebles													
		Total	Terrenos				Edificios completos (a)								
			Total	Suelo urbano	Fincas rústicas	Suelo no urbanizable (b)	Total	De uso residencial			De uso terciario			Industriales	Otros
								Total	de primera residencia	de segunda residencia	Total	de oficinas	de uso comercial		
	1=2+25	2=3+7+ 16+23+24	3=4 a 6	4	5	6	7=8+11+ 14+15	8=9+10	9	10	11=12+13	12	13	14	15
14	798,4	792,7	84,6	57,4	26,3	0,9	53,9	21,5	19,5	2,0	5,2	2,1	3,1	20,9	6,3
15	953,6	947,7	111,2	78,6	31,6	1,0	64,9	23,5	21,4	2,2	4,5	1,8	2,6	28,9	8,0
16	1 188,1	1 180,6	121,1	86,0	33,6	1,4	81,2	33,4	29,7	3,7	5,5	2,3	3,2	31,0	11,3
17	1 383,0	1 373,6	160,2	113,0	45,1	2,1	88,0	33,2	30,7	2,5	5,2	2,0	3,2	36,8	12,8
18	1 336,8	1 325,6	146,6	96,3	48,6	1,6	77,1	32,0	29,9	2,0	5,1	1,9	3,2	29,8	10,3
19	1 306,9	1 278,2	114,0	71,0	41,8	1,2	77,1	30,8	28,7	2,1	4,9	2,1	2,8	32,4	9,0
20	1 198,6	1 178,5	117,8	70,5	46,1	1,2	73,9	37,0	35,4	1,6	4,3	1,4	2,8	21,3	11,3
21	1 368,9	1 343,4	119,2	71,5	46,3	1,4	83,7	39,1	37,2	1,9	4,3	1,7	2,5	25,6	14,6
22	1 350,7	1 320,0	97,4	55,7	40,2	1,4	93,9	50,5	48,3	2,3	4,3	1,7	2,6	26,8	12,3
23	1 224,4	1 190,3	115,5	66,6	46,2	2,7	67,6	29,9	28,5	1,4	4,8	1,9	2,9	21,6	11,3
21 *II*	361,6	355,2	32,3	20,1	11,8	0,4	19,2	9,9	9,4	0,5	1,1	0,4	0,7	6,0	2,2
III	303,1	301,4	23,4	12,5	10,6	0,2	18,5	8,2	7,8	0,4	0,7	0,2	0,5	8,3	1,4
IV	381,0	369,6	38,9	24,5	14,0	0,4	28,9	12,6	12,0	0,6	1,3	0,5	0,8	6,1	8,9
22 *I*	326,3	319,4	20,8	11,2	9,4	0,2	18,8	9,7	9,3	0,4	1,0	0,4	0,6	6,0	2,1
II	354,0	345,5	22,5	11,9	10,3	0,3	21,2	11,5	10,9	0,6	1,0	0,4	0,6	6,2	2,6
III	320,0	312,9	19,6	11,2	8,2	0,3	23,1	10,8	10,2	0,5	0,9	0,3	0,6	8,9	2,5
IV	350,5	342,2	34,4	21,5	12,3	0,6	30,8	18,6	17,8	0,8	1,4	0,6	0,8	5,7	5,2
23 *I*	316,1	308,9	40,3	27,0	12,3	0,9	19,3	8,8	8,5	0,3	1,2	0,5	0,7	5,1	4,2
II	311,4	302,9	24,5	12,6	11,1	0,8	16,6	7,1	6,8	0,4	1,5	0,6	0,8	5,5	2,5
III	259,5	252,0	21,2	11,0	9,9	0,3	12,9	6,1	5,9	0,2	0,9	0,3	0,6	4,2	1,7
IV	337,4	326,5	29,5	16,0	12,8	0,7	18,8	7,9	7,4	0,5	1,3	0,5	0,8	6,8	2,9
24 *I*	289,9	281,8	25,4	15,1	10,1	0,2	28,8	13,6	13,0	0,6	2,0	0,5	1,4	4,2	9,0

Véanse notas al final del capítulo.

9. INSTITUCIONES FINANCIERAS NO MONETARIAS
C) Auxiliares financieros: Sociedades de Tasación
Datos de actividad de las tasadoras

9.30 (Continuación) Distribución de tasaciones: número de tasaciones

BE

Número en miles

	Tasaciones de bienes inmuebles									Tasaciones no inmobiliarias	Pro memoria:			
	Elementos de edificios							Explotación económica (c)	Otros bienes inmuebles (d)		Otras valoraciones			Patrimonios
	Total	Viviendas			Oficinas	Locales Comerciales	Otros				Total	Actualizaciones (f)	Valoraciones intermedias (g)	
		Total	Situadas en edificios o bloques	Unifamiliares										
	16=17+20 a 22	17	18	19	20	21	22	23	24	25	26=27+28	27	28	29
14	633,0	449,1	323,6	125,6	10,5	54,4	118,9	7,9	13,3	5,6	941,7	929,2	12,6	5,7
15	763,0	511,4	375,7	135,7	13,7	64,2	173,6	7,9	0,8	5,9	105,1	93,1	12,0	5,2
16	964,6	633,1	464,5	168,6	16,6	73,7	241,3	12,6	1,1	7,5	145,8	128,6	17,1	3,5
17	1 109,0	757,9	548,0	209,9	18,2	82,7	250,2	14,9	1,4	9,4	153,4	127,9	25,5	3,2
18	1 086,3	754,8	546,8	208,0	17,9	82,8	230,8	13,8	1,7	11,2	158,2	128,9	29,3	1,7
19	1 074,6	771,1	553,5	217,6	15,9	79,3	208,4	11,2	1,2	28,8	137,5	101,0	36,5	1,2
20	974,5	708,7	484,3	224,4	13,0	64,9	188,0	11,1	1,2	20,2	119,7	88,2	31,5	1,3
21	1 124,2	805,0	556,5	248,6	13,3	71,4	234,5	14,8	1,5	25,5	135,5	99,0	36,5	0,1
22	1 111,3	777,6	555,0	222,7	14,2	75,8	243,7	14,2	3,2	30,7	131,0	81,9	49,1	0,1
23	987,2	731,6	506,5	225,1	13,6	71,4	170,6	16,5	3,5	34,1	137,0	78,9	58,1	0,2
21 *II*	300,0	214,1	146,1	68,0	3,2	19,8	63,0	3,3	0,4	6,4	36,6	28,4	8,2	0,0
III	256,5	179,7	123,8	55,9	2,8	16,7	57,3	2,7	0,3	1,7	27,6	19,4	8,3	0,0
IV	294,8	215,4	149,6	65,7	4,1	17,6	57,7	6,4	0,6	11,5	40,4	27,5	12,9	0,0
22 *I*	276,3	191,6	137,5	54,1	3,2	17,4	64,2	3,2	0,3	6,9	27,8	17,5	10,3	0,0
II	298,0	210,1	149,6	60,5	3,6	20,6	63,8	3,5	0,3	8,4	31,4	19,5	12,0	0,0
III	267,2	181,3	129,3	52,0	3,5	19,8	62,8	2,7	0,3	7,0	26,1	16,8	9,4	0,0
IV	269,7	194,7	138,6	56,1	3,9	18,1	53,0	4,9	2,3	8,3	45,7	28,2	17,5	0,1
23 *I*	243,7	176,2	123,5	52,7	3,7	18,0	45,8	4,8	0,8	7,2	39,4	22,9	16,5	0,0
II	256,7	193,4	132,6	60,9	3,5	20,0	39,8	4,3	0,8	8,5	32,7	18,1	14,6	0,1
III	213,5	156,4	107,7	48,6	2,9	16,6	37,6	3,7	0,8	7,5	28,8	15,2	13,6	0,0
IV	273,3	205,5	142,6	62,9	3,5	16,8	47,4	3,7	1,2	10,9	36,1	22,7	13,4	0,1
24 *I*	222,8	175,0	122,7	52,4	2,5	13,5	31,9	3,8	1,0	8,0	37,1	23,0	14,1	-

Véanse notas al final del capítulo.

9. INSTITUCIONES FINANCIERAS NO MONETARIAS
C) Auxiliares financieros: Sociedades de Tasación
Datos de actividad de las tasadoras

9.31 Distribución de tasaciones: importe de tasaciones

BE

Millones de euros

	Total tasaciones	Tasaciones de bienes inmuebles													
		Total	Terrenos				Edificios completos (a)								
			Total	Suelo urbano	Fincas rústicas	Suelo no urbanizable (b)	Total	De uso residencial			De uso terciario			Industriales	Otros
								Total	de primera residencia	de segunda residencia	Total	de oficinas	de uso comercial		
	1=2+25	2=3+7+16+23+24	3=4 a 6	4	5	6	7=8+11+14+15	8=9+10	9	10	11=12+13	12	13	14	15
14	311 503	307 421	61 465	51 654	9 217	594	92 829	35 413	31 432	3 982	24 939	14 691	10 249	22 749	9 727
15	342 225	333 500	64 333	53 502	10 426	405	110 919	30 934	27 558	3 375	43 156	22 034	21 122	24 872	11 958
16	385 610	378 895	57 541	47 988	9 299	255	139 163	36 580	32 992	3 588	60 803	28 710	32 092	28 761	13 020
17	421 698	414 934	63 621	52 060	11 345	216	137 744	40 054	37 061	2 994	51 021	21 510	29 511	31 659	15 010
18	422 287	413 106	58 210	44 427	13 618	165	129 602	46 484	42 819	3 664	43 137	17 445	25 692	27 632	12 350
19	410 180	402 425	45 553	33 495	11 870	188	120 053	53 214	49 427	3 788	28 816	19 831	8 985	27 071	10 952
20	359 634	349 751	41 570	29 111	12 295	163	98 335	42 680	39 195	3 485	27 054	18 451	8 604	21 468	7 132
21	404 465	395 822	43 558	30 543	12 629	386	101 977	49 474	45 897	3 577	23 518	13 259	10 259	21 768	7 216
22	433 794	425 190	37 831	25 118	12 423	290	117 343	57 334	53 247	4 087	28 604	18 889	9 715	23 048	8 358
23	426 607	417 782	36 063	24 102	11 703	259	113 722	54 752	50 602	4 150	30 391	18 506	11 885	20 216	8 364
21 *II*	109 327	106 375	10 541	7 327	3 070	144	27 016	13 103	12 262	842	6 199	3 235	2 964	5 932	1 781
III	87 940	86 659	8 981	6 021	2 936	25	22 270	10 687	9 731	956	5 133	3 352	1 781	5 005	1 444
IV	116 220	113 952	14 548	10 502	3 894	153	30 152	14 737	13 636	1 101	7 041	3 681	3 360	5 940	2 434
22 *I*	110 412	109 169	9 591	6 373	3 194	25	31 536	13 908	12 705	1 203	9 196	6 083	3 113	5 918	2 514
II	115 732	112 887	10 711	7 355	3 319	37	29 884	15 651	14 614	1 038	6 232	4 231	2 000	6 188	1 813
III	96 156	94 405	6 969	4 273	2 550	145	25 748	12 233	11 243	990	5 815	3 716	2 100	5 697	2 003
IV	111 494	108 729	10 559	7 117	3 359	83	30 175	15 541	14 685	856	7 361	4 859	2 502	5 245	2 027
23 *I*	107 961	106 313	11 817	8 842	2 862	113	28 807	12 873	12 082	791	8 702	5 444	3 258	5 095	2 137
II	111 462	108 204	8 224	4 989	3 189	47	29 488	14 003	12 953	1 049	7 940	4 646	3 295	5 270	2 276
III	89 755	88 402	6 919	4 088	2 762	68	24 019	12 948	12 050	898	5 206	2 976	2 229	4 120	1 745
IV	117 429	114 864	9 104	6 183	2 890	31	31 408	14 928	13 517	1 411	8 543	5 440	3 103	5 731	2 207
24 *I*	109 481	105 908	9 063	6 365	2 575	123	25 537	13 659	12 500	1 159	5 332	2 971	2 362	4 951	1 595

Véanse notas al final del capítulo.

9. INSTITUCIONES FINANCIERAS NO MONETARIAS
C) Auxiliares financieros: Sociedades de Tasación
Datos de actividad de las tasadoras

9.31 (Continuación) Distribución de tasaciones: importe de tasaciones

BE

Millones de euros

	Tasaciones de bienes inmuebles									Tasaciones no inmobiliarias (e)	Pro memoria:			
	Elementos de edificios							Explotación económica (c)	Otros bienes inmuebles (d)		Otras valoraciones			Patrimonios (h)
	Total	Viviendas			Oficinas	Locales Comerciales	Otros				Total	Actualizaciones (f)	Valoraciones intermedias (g)	
		Total	Situadas en edificios o bloques	Unifamiliares										
	16=17+20 a 22	17	18	19	20	21	22	23	24	25	26=27+28	27	28	29
14	105 763	78 681	46 359	32 322	4 291	14 845	7 946	34 880	12 484	4 082	891 696	883 124	8 572	10 989
15	118 171	86 945	52 867	34 078	5 478	18 200	7 549	37 529	2 547	8 725	75 531	65 419	10 112	1 206
16	142 888	105 010	64 256	40 755	6 508	22 744	8 626	36 988	2 315	6 714	71 878	58 394	13 483	1 365
17	169 766	130 769	78 327	52 442	6 026	23 402	9 569	41 818	1 984	6 764	89 129	70 421	18 709	455
18	172 219	136 957	84 505	52 451	5 535	20 769	8 959	50 621	2 454	9 181	117 106	93 578	23 528	301
19	183 501	147 183	91 018	56 164	6 445	20 466	9 407	51 120	2 197	7 755	98 282	71 994	26 288	298
20	164 264	136 836	79 685	57 151	4 404	14 704	8 320	44 324	1 259	9 883	112 436	74 602	37 835	254
21	197 440	167 632	99 835	67 796	4 868	15 573	9 367	51 344	1 502	8 643	123 011	82 951	40 060	85
22	202 100	169 897	104 566	65 330	5 052	17 365	9 786	66 661	1 256	8 604	121 424	82 771	38 652	371
23	197 911	168 314	99 601	68 712	4 850	16 106	8 642	69 207	878	8 825	120 499	80 721	39 778	540
21 *II*	53 319	45 537	26 501	19 036	1 163	4 222	2 397	15 085	414	2 952	27 870	17 392	10 477	4
III	43 264	36 626	21 556	15 070	1 007	3 552	2 080	11 708	435	1 281	24 357	14 795	9 562	22
IV	54 593	46 291	27 979	18 312	1 508	4 096	2 697	14 383	277	2 267	41 051	31 004	10 048	34
22 *I*	50 227	42 571	26 630	15 941	1 125	4 047	2 484	17 546	268	1 243	27 645	17 512	10 132	75
II	54 974	46 381	28 392	17 989	1 477	4 642	2 473	17 044	274	2 844	23 089	12 629	10 460	15
III	45 796	38 273	23 163	15 110	1 079	4 239	2 204	15 521	371	1 751	20 296	8 936	11 360	49
IV	51 103	42 671	26 381	16 290	1 370	4 437	2 624	16 550	343	2 765	50 393	43 694	6 699	232
23 *I*	47 824	40 118	24 293	15 825	1 340	4 278	2 087	17 603	262	1 648	31 201	22 250	8 950	85
II	53 130	45 335	26 344	18 991	1 150	4 417	2 228	17 122	239	3 258	29 522	20 016	9 507	156
III	41 954	35 491	20 868	14 623	1 062	3 396	2 005	15 308	202	1 353	22 335	12 219	10 116	79
IV	55 004	47 369	28 096	19 273	1 299	4 015	2 321	19 174	174	2 565	37 441	26 237	11 204	220
24 *I*	47 306	40 974	25 012	15 962	773	3 735	1 824	23 728	274	3 573	37 283	24 223	13 060	-

Véanse notas al final del capítulo.

9. INSTITUCIONES FINANCIERAS NO MONETARIAS
C) Auxiliares financieros: Sociedades de Tasación
Datos de actividad de las tasadoras

9.32 Distribución de tasaciones: superficie utilizable Tasaciones bienes inmuebles

BE

hectáreas

	Total	Terrenos				Edificios completos (a)								
		Total	Suelo urbano	Fincas rústicas	Suelo no urbanizable (b)	Total	De uso residencial			De uso terciario			Industriales	Otros
							Total	de primera residencia	de segunda residencia	Total	de oficinas	de uso comercial		
	1=2+6+15+22	2=3 a 5	3	4	5	6=7+10+13+14	7=8+9	8	9	10=11+12	11	12	13	14
14	732 516	703 573	68 325	620 511	14 737	12 476	2 972	2 657	315	1 713	877	836	5 967	1 823
15	830 152	798 479	60 138	731 804	6 537	13 036	2 725	2 447	279	2 278	1 028	1 250	6 779	1 253
16	886 834	853 458	57 404	789 837	6 217	14 603	2 984	2 676	308	2 777	1 288	1 489	7 483	1 359
17	887 867	852 058	60 711	785 156	6 191	14 247	3 013	2 773	239	2 388	916	1 471	7 526	1 321
18	942 135	905 625	49 745	853 081	2 799	14 853	3 253	3 005	248	2 346	905	1 441	7 812	1 441
19	807 313	772 892	41 668	728 087	3 137	13 241	3 052	2 834	218	1 712	1 018	694	7 381	1 096
20	808 992	777 982	35 878	740 244	1 859	11 668	2 948	2 743	205	1 505	826	679	6 483	732
21	757 415	725 471	38 555	683 909	3 007	10 825	3 004	2 823	182	1 404	667	737	5 600	817
22	707 449	674 478	28 133	643 298	3 046	11 245	3 259	3 074	185	1 515	864	650	5 727	744
23	700 731	670 339	30 124	637 447	2 769	10 317	2 951	2 784	167	1 736	849	887	4 825	805
21 *II*	177 933	169 210	8 768	159 790	652	2 897	804	757	46	377	167	210	1 537	180
III	174 258	167 181	7 603	159 310	269	2 348	661	622	38	272	145	127	1 272	143
IV	231 174	222 510	13 737	207 607	1 166	3 076	860	804	56	432	185	247	1 516	267
22 *I*	186 021	177 775	5 591	171 858	325	2 958	790	737	53	436	265	171	1 508	225
II	179 144	170 510	7 303	162 610	597	2 840	809	764	45	387	210	177	1 503	141
III	146 121	138 655	5 568	132 147	940	2 618	698	656	41	326	181	145	1 404	191
IV	196 163	187 538	9 671	176 683	1 184	2 829	962	917	46	366	208	158	1 313	187
23 *I*	190 073	182 332	13 282	167 767	1 282	2 688	785	749	36	499	261	238	1 207	196
II	178 967	171 038	5 603	165 084	352	2 688	749	709	41	449	204	245	1 297	192
III	156 011	149 614	4 642	144 490	481	2 088	655	619	36	276	118	157	975	183
IV	175 680	167 356	6 597	160 105	654	2 853	762	707	55	512	265	247	1 346	233
24 *I*	153 376	146 155	8 133	137 532	490	2 227	668	631	38	356	173	183	1 069	134

Véanse notas al final del capítulo.

9. INSTITUCIONES FINANCIERAS NO MONETARIAS
C) Auxiliares financieros: Sociedades de Tasación
Datos de actividad de las tasadoras

9.32 (Continuación) Distribución de tasaciones: superficie utilizable
Tasaciones de bienes inmuebles

BE — *hectáreas*

	Elementos de edificios							Explotación económica (c)
	Total	Viviendas			Oficinas	Locales comerciales	Otros	
		Total	Situadas en edificios o bloques	Unifamiliares				
	15=16+19 a 21	16=17+18	17	18	19	20	21	22
14	9 408	6 165	3 429	2 736	244	1 251	1 747	7 060
15	11 135	7 253	4 078	3 175	317	1 523	2 043	7 501
16	12 811	8 481	4 775	3 706	353	1 730	2 247	5 963
17	14 788	10 079	5 587	4 492	369	1 844	2 497	6 774
18	14 466	10 078	5 627	4 451	352	1 742	2 294	7 191
19	14 829	10 525	5 808	4 717	352	1 626	2 326	6 351
20	13 628	9 845	5 059	4 787	274	1 281	2 228	5 714
21	14 875	10 956	5 879	5 077	286	1 330	2 304	6 243
22	14 622	10 338	5 820	4 518	288	1 441	2 555	7 104
23	13 847	10 140	5 457	4 683	282	1 350	2 075	6 228
21 *II*	3 959	2 922	1 533	1 389	68	363	606	1 866
III	3 311	2 416	1 282	1 135	60	309	525	1 418
IV	3 987	2 958	1 601	1 357	88	336	604	1 602
22 *I*	3 570	2 540	1 440	1 100	67	349	613	1 718
II	3 826	2 780	1 555	1 226	76	379	590	1 968
III	3 517	2 379	1 338	1 041	66	350	722	1 331
IV	3 710	2 638	1 488	1 151	80	363	629	2 086
23 *I*	3 368	2 429	1 330	1 099	75	369	494	1 686
II	3 659	2 697	1 427	1 270	70	364	528	1 581
III	3 049	2 157	1 154	1 003	63	300	529	1 260
IV	3 771	2 857	1 546	1 311	74	317	523	1 701
24 *I*	3 130	2 358	1 303	1 054	45	281	446	1 863

Véanse notas al final del capítulo.

9. INSTITUCIONES FINANCIERAS NO MONETARIAS
C) Auxiliares financieros: Sociedades de Tasación
Datos de actividad de las tasadoras

9.33 Distribución de tasaciones de bienes inmuebles: valor medio del m2 (a)

BE — *Euros por m2*

	Suelo urbano	Fincas rústicas	Edificios								Elementos de edificios					
			Total	De uso residencial			De uso terciario			Industriales	Total	Viviendas			Oficinas	Locales comerciales
				Total	de primera residencia	de segunda residencia	Total	de oficinas	de uso comercial			Total	Situadas en edificios o bloques	Unifamiliares		
	1	2	3	4	5	6	7	8	9	10	11	12	13	14	15	16
14	76	1,5	744	1 191	1 183	1 264	1 456	1 675	1 227	381	1 124	1 276	1 352	1 181	1 758	1 186
15	89	1,4	851	1 135	1 126	1 212	1 894	2 143	1 690	367	1 061	1 199	1 296	1 073	1 730	1 195
16	84	1,2	953	1 226	1 233	1 167	2 189	2 229	2 155	384	1 115	1 238	1 346	1 100	1 841	1 315
17	86	1,4	967	1 330	1 336	1 251	2 137	2 347	2 006	421	1 148	1 297	1 402	1 168	1 633	1 269
18	89	1,6	873	1 429	1 425	1 477	1 839	1 927	1 783	354	1 191	1 359	1 502	1 178	1 573	1 192
19	80	1,6	907	1 744	1 744	1 734	1 683	1 948	1 295	367	1 237	1 398	1 567	1 191	1 833	1 258
20	81	1,7	843	1 448	1 429	1 698	1 797	2 234	1 266	331	1 205	1 390	1 575	1 194	1 609	1 148
21	79	1,8	942	1 647	1 626	1 967	1 675	1 989	1 391	389	1 327	1 530	1 698	1 335	1 702	1 171
22	89	1,9	1 043	1 759	1 732	2 209	1 889	2 186	1 494	402	1 382	1 643	1 797	1 446	1 754	1 205
23	80	1,8	1 102	1 855	1 817	2 484	1 751	2 181	1 339	419	1 429	1 660	1 825	1 467	1 719	1 193
21 *II*	84	1,9	933	1 631	1 619	1 818	1 645	1 939	1 411	386	1 347	1 558	1 729	1 370	1 710	1 162
III	79	1,8	949	1 618	1 563	2 500	1 885	2 312	1 398	394	1 307	1 516	1 682	1 328	1 681	1 148
IV	76	1,9	980	1 713	1 696	1 953	1 628	1 987	1 360	392	1 369	1 565	1 748	1 349	1 705	1 219
22 *I*	114	1,9	1 066	1 759	1 724	2 252	2 111	2 299	1 821	393	1 407	1 676	1 850	1 449	1 685	1 158
II	101	2,0	1 052	1 936	1 913	2 331	1 610	2 012	1 132	412	1 437	1 668	1 826	1 468	1 944	1 225
III	77	1,9	983	1 753	1 713	2 389	1 785	2 051	1 451	406	1 302	1 609	1 731	1 452	1 646	1 212
IV	74	1,9	1 067	1 615	1 602	1 876	2 010	2 335	1 583	399	1 377	1 617	1 773	1 416	1 720	1 222
23 *I*	67	1,7	1 072	1 640	1 613	2 217	1 743	2 083	1 369	422	1 420	1 652	1 826	1 440	1 791	1 158
II	89	1,9	1 097	1 868	1 827	2 588	1 768	2 274	1 345	406	1 452	1 681	1 846	1 495	1 632	1 214
III	88	1,9	1 150	1 977	1 946	2 519	1 888	2 516	1 416	423	1 376	1 645	1 808	1 458	1 682	1 133
IV	94	1,8	1 101	1 959	1 912	2 556	1 670	2 056	1 257	426	1 459	1 658	1 818	1 470	1 759	1 268
24 *I*	78	1,9	1 147	2 043	1 982	3 078	1 499	1 721	1 290	463	1 511	1 738	1 919	1 514	1 718	1 329

Véanse notas al final del capítulo.

9. INSTITUCIONES FINANCIERAS NO MONETARIAS
C) Auxiliares financieros: Sociedades de Tasación
Datos de actividad de las tasadoras

9.34 Distribución de la clientela y finalidad de las tasaciones: número de tasaciones

BE

Número en miles

	Por clientela: total de tasaciones					Por finalidad: tasaciones de inmuebles				
	Total	Entidades de depósito	Otras instituciones financieras	Personas físicas	Resto	Total	Finalidad hipotecaria	Otras requeridas para entidades de crédito	Otras requeridas para otras instituciones financieras	Resto
	1=2 a 5	2	3	4	5	6=7 a 10	7	8	9	10
14	798,4	560,1	13,9	27,8	196,5	792,7	209,3	23,7	1,2	166,6
15	953,6	667,4	19,8	60,3	206,1	947,7	...	...	...	...
16	1 188,1	780,7	20,6	56,9	329,9	1 180,6	...	...	...	...
17	1 383,0	1 000,6	18,9	58,9	304,6	1 373,6	...	...	...	...
18	1 336,8	948,0	27,7	89,7	271,4	1 325,6	...	...	...	...
19	1 306,9	930,4	24,6	71,9	280,1	1 278,2	...	...	...	...
20	1 198,6	860,6	21,4	86,7	229,9	1 178,5	...	...	...	...
21	1 368,9	981,4	16,3	141,5	229,8	1 343,4	...	...	...	...
22	1 350,7	909,3	16,5	150,3	274,5	1 320,0	...	...	...	...
23	1 224,4	834,4	21,3	144,3	224,4	1 190,3	...	...	...	...
20 /	535,0	399,6	10,8	36,3	88,3	525,2	...	...	...	...
//	663,6	460,9	10,6	50,5	141,6	653,2	...	...	...	...
21 /	684,8	523,9	7,5	68,5	84,8	672,4	...	...	...	...
//	684,2	457,5	8,7	73,0	144,9	671,0	...	...	...	...
22 /	680,2	478,4	7,3	80,6	113,9	664,9	...	...	...	...
//	670,5	430,9	9,2	69,7	160,6	655,1	...	...	...	...
23 /	627,5	428,6	9,8	75,1	114,0	611,8	...	...	...	...
//	596,9	405,9	11,5	69,1	110,4	578,5	...	...	...	...

9. INSTITUCIONES FINANCIERAS NO MONETARIAS
C) Auxiliares financieros: Sociedades de Tasación
Datos de actividad de las tasadoras

9.35 Distribución de la clientela y finalidad de las tasaciones: importe de tasaciones

BE

Millones de euros

	Por clientela: total de tasaciones					Por finalidad: tasaciones de inmuebles				
	Total	Entidades de depósito	Otras instituciones financieras	Personas físicas	Resto	Total	Finalidad hipotecaria	Otras requeridas para entidades de crédito	Otras requeridas para otras instituciones financieras	Resto
	1=2 a 5	2	3	4	5	6=7 a 10	7	8	9	10
14	311 503	169 622	10 186	8 536	123 159	307 421	63 483	10 428	1 915	86 299
15	342 225	185 940	9 857	16 774	129 653	333 500	...	...	...	...
16	385 610	205 245	17 859	13 928	148 578	378 895	...	...	...	...
17	421 698	248 026	11 694	15 601	146 377	414 934	...	...	...	...
18	422 287	249 583	9 522	19 536	143 645	413 106	...	...	...	...
19	410 180	245 490	10 389	22 286	132 016	402 425	...	...	...	...
20	359 634	222 111	13 397	25 385	98 740	349 751	...	...	...	...
21	404 465	246 482	7 656	40 500	109 828	395 822	...	...	...	...
22	433 794	252 513	10 756	44 422	126 102	425 190	...	...	...	...
23	426 607	246 171	12 063	44 251	124 122	417 782	...	...	...	...
20 /	171 232	107 261	7 634	10 716	45 621	167 287	...	...	...	...
//	188 402	114 850	5 763	14 670	53 119	182 464	...	...	...	...
21 /	200 306	129 790	3 507	19 283	47 726	195 211	...	...	...	...
//	204 159	116 693	4 149	21 216	62 101	200 611	...	...	...	...
22 /	226 144	134 216	5 116	22 690	64 122	222 057	...	...	...	...
//	207 650	118 297	5 640	21 732	61 981	203 134	...	...	...	...
23 /	219 423	130 943	4 654	22 445	61 382	214 517	...	...	...	...
//	207 184	115 228	7 409	21 806	62 740	203 266	...	...	...	...

9. INSTITUCIONES FINANCIERAS NO MONETARIAS
C) Auxiliares financieros: Sociedades de Tasación
Datos de actividad de las tasadoras

9.36 Distribución geográfica de las tasaciones de inmuebles: número de tasaciones e importe

BE

Millones de euros y número en miles

	Nº de tasaciones							Importe de tasaciones						
	Total	España (a)	Extranjero	Para municipios españoles				Total	España (b)	Extranjero	Para municipios españoles			
				Madrid y Barcelona	> de 500000 habitantes	Entre 100000 y 500000 habitantes	Resto				Madrid y Barcelona	> de 500000 habitantes	Entre 100000 y 500000 habitantes	Resto
	1=2+3	2=4 a 7	3	4	5	6	7	8=9+10	9=11 a 14	10	11	12	13	14
14	792,7	792,2	0,6	78,2	43,2	177,7	493,0	307 421	305 221	2 200	55 712	18 708	63 803	166 998
15	947,7	947,0	0,7	82,3	53,4	232,5	578,9	333 500	332 081	1 419	76 652	23 340	78 676	153 413
16	1 180,6	1 179,4	1,2	92,9	63,2	281,3	741,9	378 895	376 955	1 940	81 147	24 257	88 547	183 004
17	1 373,6	1 373,2	0,4	104,7	74,1	329,8	864,5	414 934	412 360	2 574	86 330	25 785	100 153	200 092
18	1 325,6	1 325,3	0,2	116,6	76,9	327,4	804,4	413 106	410 697	2 409	76 858	28 559	101 270	204 011
19	1 278,2	1 277,1	1,1	114,2	72,1	297,3	793,4	402 425	400 272	2 153	84 355	24 792	93 044	198 081
20	1 178,5	1 178,2	0,3	91,1	62,0	277,3	747,8	349 751	348 289	1 462	70 167	22 918	83 268	171 937
21	1 343,4	1 343,0	0,4	120,8	84,8	316,9	820,6	395 822	394 127	1 695	75 305	25 362	96 691	196 769
22	1 320,0	1 319,7	0,3	121,9	79,5	312,9	805,4	425 190	422 052	3 138	91 106	26 619	100 261	204 066
23	1 190,3	1 190,0	0,2	104,6	72,3	290,0	723,2	417 782	414 760	3 022	86 130	28 437	105 197	194 996
20 /	525,2	525,1	0,1	45,2	26,9	129,3	323,7	167 287	166 364	923	37 714	10 769	41 107	76 774
//	653,2	653,0	0,2	45,9	35,1	148,0	424,1	182 464	181 925	539	32 453	12 149	42 161	95 162
21 /	672,4	672,1	0,3	62,3	42,4	166,6	400,9	195 211	194 833	378	38 464	13 113	49 493	93 761
//	671,0	670,9	0,1	58,5	42,4	150,3	419,8	200 611	199 294	1 316	36 841	12 248	47 198	103 008
22 /	664,9	664,7	0,2	68,9	42,3	164,0	389,5	222 057	220 769	1 287	50 824	13 486	54 874	101 585
//	655,1	654,9	0,2	53,0	37,2	148,9	415,9	203 134	201 283	1 851	40 281	13 133	45 387	102 481
23 /	611,8	611,7	0,1	55,6	39,7	150,3	366,1	214 517	212 839	1 678	45 519	14 473	53 584	99 263
//	578,5	578,3	0,1	48,9	32,6	139,8	357,0	203 266	201 921	1 345	40 611	13 964	51 613	95 733

Véanse notas al final del capítulo.

9. INSTITUCIONES FINANCIERAS NO MONETARIAS
C) Auxiliares financieros: Sociedades de Tasación
Datos de actividad de las tasadoras

9.37 Distribución geográfica de las tasaciones de viviendas: número de tasaciones e importe

BE

Millones de euros y número en miles

	Nº de tasaciones							Importe de tasaciones						
	Total	España (a)	Extranjero	Para municipios españoles				Total	España (b)	Extranjero	Para municipios españoles			
				Madrid y Barcelona	> de 500000 habitantes	Entre 100000 y 500000 habitantes	Resto				Madrid y Barcelona	> de 500000 habitantes	Entre 100000 y 500000 habitantes	Resto
	1=2+3	2=4 a 7	3	4	5	6	7	8=9+10	9=11 a 14	10	11	12	13	14
14	449,1	448,9	0,2	52,2	26,1	101,2	269,4	78 681	78 635	47	13 141	4 101	16 843	44 550
15	511,4	511,1	0,3	50,5	30,1	125,9	304,6	86 945	86 880	65	13 391	4 737	20 727	48 025
16	633,1	632,7	0,4	58,2	36,1	152,8	385,6	105 010	104 912	99	16 010	5 484	25 103	58 316
17	757,9	757,7	0,2	69,3	44,0	186,1	458,3	130 769	130 700	69	20 369	6 969	30 771	72 592
18	754,8	754,7	0,1	73,8	46,6	190,2	444,2	136 957	136 931	25	22 910	7 666	32 998	73 358
19	771,1	770,6	0,5	77,8	44,7	182,7	465,5	147 183	147 071	111	25 037	8 236	33 415	80 385
20	708,7	708,5	0,2	65,0	41,4	171,7	430,4	136 836	136 805	31	22 014	7 634	31 636	75 521
21	805,0	804,9	0,1	82,4	49,6	194,6	478,4	167 632	167 607	25	29 722	9 903	38 194	89 788
22	777,6	777,5	0,1	80,5	47,8	190,8	458,4	169 897	169 868	29	31 669	9 911	39 460	88 827
23	731,6	731,5	0,1	73,2	43,6	179,4	435,3	168 314	168 285	29	29 852	9 512	39 325	89 595
20 /	307,0	307,0	0,0	29,6	17,6	75,5	184,3	59 891	59 884	7	10 108	3 296	14 020	32 460
//	401,6	401,5	0,1	35,5	23,8	96,2	246,1	76 946	76 921	24	11 906	4 338	17 616	43 061
21 /	409,9	409,8	0,1	42,4	25,9	101,0	240,5	84 715	84 700	15	15 185	5 068	19 488	44 959
//	395,1	395,1	0,0	40,0	23,6	93,6	237,8	82 917	82 907	10	14 537	4 835	18 706	44 829
22 /	401,6	401,6	0,0	44,5	25,3	100,0	231,8	88 952	88 944	8	17 359	5 197	20 674	45 714
//	376,0	375,9	0,1	36,0	22,5	90,8	226,7	80 945	80 924	21	14 310	4 715	18 786	43 114
23 /	369,7	369,6	0,0	38,1	22,4	90,9	218,3	85 453	85 436	17	15 686	4 833	19 715	45 202
//	361,9	361,9	0,0	35,1	21,2	88,5	217,1	82 860	82 849	11	14 166	4 679	19 611	44 393

Véanse notas al final del capítulo.

9. INSTITUCIONES FINANCIERAS NO MONETARIAS
C) Auxiliares financieros: Sociedades de Tasación
Datos de actividad de las tasadoras

9.38 Distribución geográfica de las tasaciones de inmuebles por Comunidades Autónomas: número de tasaciones (a)

BE

Número en miles

	Andalucía (b)	Aragón	Asturias	Baleares	Canarias	Cantabria	Castilla-La Mancha	Castilla y León	Cataluña	Extremadura	Galicia	La Rioja	Madrid	Murcia	Navarra	País Vasco	Valencia
	1	2	3	4	5	6	7	8	9	10	11	12	13	14	15	16	17
14	189,8	21,1	11,5	20,7	38,5	7,9	36,6	33,1	131,6	11,8	32,2	5,2	86,7	29,6	10,1	27,9	98,0
15	173,7	27,4	15,5	26,2	45,6	10,5	44,3	45,6	172,0	17,4	36,1	7,2	121,9	37,9	10,9	32,0	122,9
16	246,7	29,6	17,8	31,6	57,0	11,8	61,4	57,7	197,9	17,5	52,8	9,0	139,1	48,8	13,8	36,7	150,0
17	278,8	38,0	22,9	36,9	60,4	14,3	70,3	61,5	242,1	19,6	54,8	10,0	156,2	65,6	14,3	40,4	187,0
18	267,1	36,2	23,7	35,2	58,3	15,4	66,5	62,5	222,4	21,5	48,1	9,1	173,6	55,3	14,0	44,5	171,8
19	267,9	34,4	23,4	30,6	49,2	15,6	61,9	60,2	208,6	24,4	53,4	8,0	166,3	53,4	12,7	45,7	161,2
20	264,3	29,4	21,2	28,2	43,7	15,4	60,1	55,1	196,2	22,3	48,1	9,2	139,2	48,8	12,0	40,0	144,9
21	284,5	38,4	23,9	35,5	51,9	17,8	62,2	62,6	223,0	25,5	57,0	8,6	182,5	49,3	15,3	44,0	161,2
22	264,4	36,4	23,7	36,0	53,8	17,3	69,5	60,7	225,7	25,0	50,6	8,6	173,5	49,8	13,8	44,9	166,0
23	227,4	32,1	22,3	31,9	51,6	15,7	61,8	55,7	208,9	22,8	50,4	8,7	148,9	45,8	13,3	40,7	152,0
20 /	100,8	13,3	10,0	13,5	19,5	7,2	27,5	25,9	88,7	10,2	22,0	3,9	69,1	23,9	5,3	17,8	66,4
//	163,5	16,1	11,2	14,7	24,2	8,1	32,6	29,2	107,6	12,1	26,0	5,3	70,1	24,8	6,7	22,2	78,5
21 /	128,9	19,1	12,6	17,5	25,5	9,1	30,5	29,8	117,1	12,4	30,7	4,4	96,3	25,6	7,8	22,7	82,1
//	155,6	19,3	11,2	18,0	26,3	8,7	31,7	32,8	106,0	13,1	26,3	4,1	86,3	23,7	7,4	21,3	79,1
22 /	124,5	20,1	11,2	18,9	26,2	8,7	30,9	28,5	117,3	12,7	26,2	4,3	96,0	24,1	8,0	24,9	82,2
//	139,9	16,2	12,5	17,1	27,6	8,6	38,5	32,1	108,5	12,3	24,4	4,3	77,5	25,8	5,8	20,0	83,8
23 /	114,7	17,0	11,8	15,8	26,1	8,3	30,3	28,4	107,6	11,7	25,7	4,2	77,9	24,8	7,1	21,1	79,2
//	112,7	15,1	10,6	16,1	25,5	7,4	31,5	27,3	101,2	11,1	24,7	4,5	71,0	21,0	6,2	19,6	72,8

Véanse notas al final del capítulo.

9. INSTITUCIONES FINANCIERAS NO MONETARIAS
C) Auxiliares financieros: Sociedades de Tasación
Datos de actividad de las tasadoras

9.39 Distribución geográfica de las tasaciones de inmuebles por Comunidades Autónomas: importe (a)

BE

Millones de euros

	Andalucía (b)	Aragón	Asturias	Baleares	Canarias	Canta-bria	Castilla La Mancha	Castilla y León	Cataluña	Extre-madura	Galicia	La Rioja	Madrid	Murcia	Navarra	País Vasco	Valencia
	1	2	3	4	5	6	7	8	9	10	11	12	13	14	15	16	17
14	79 264	7 727	3 531	13 133	14 625	2 190	8 788	9 086	45 857	3 461	8 823	1 576	58 242	7 970	3 458	12 591	24 901
15	39 666	10 494	4 692	15 207	15 669	3 278	10 328	12 161	66 354	4 106	10 107	1 991	80 759	8 965	3 444	14 997	29 863
16	55 198	9 212	5 751	16 509	17 042	3 083	13 580	13 508	69 977	4 309	11 839	2 273	92 216	9 583	4 057	16 118	32 699
17	56 357	10 778	5 520	20 520	19 637	3 974	13 368	14 424	84 318	4 434	11 910	2 477	93 682	11 200	4 601	17 728	37 434
18	72 212	11 058	5 822	21 857	19 858	3 844	12 104	13 914	75 451	5 322	11 270	1 990	89 964	9 889	4 618	19 268	36 947
19	70 771	8 833	5 568	20 806	18 502	3 606	11 802	13 327	79 571	5 187	11 705	1 750	94 638	9 154	4 266	18 682	33 735
20	60 866	8 554	4 847	19 032	14 380	3 290	11 118	11 052	69 616	4 237	10 875	1 639	79 695	8 837	3 972	16 729	29 390
21	68 249	9 814	5 405	24 428	18 082	3 835	10 926	12 422	79 389	4 922	11 845	1 749	88 262	9 624	4 969	17 671	33 153
22	73 060	9 905	5 644	28 222	20 723	4 163	11 364	12 248	84 968	5 485	12 088	1 903	101 811	8 895	4 356	20 126	34 673
23	76 556	9 795	5 769	28 613	21 376	3 647	11 392	11 353	80 198	4 559	11 557	1 921	99 694	9 297	4 934	17 368	36 441
20 /	29 490	4 045	2 551	9 242	6 809	1 667	5 240	5 309	32 687	1 999	5 090	781	42 678	4 285	1 807	8 229	13 454
//	31 376	4 509	2 296	9 791	7 572	1 623	5 878	5 743	36 929	2 237	5 785	858	37 017	4 552	2 165	8 499	15 936
21 /	33 692	5 251	2 985	11 322	9 403	1 941	5 282	6 371	41 633	2 469	6 183	1 003	44 389	4 688	2 734	8 933	17 167
//	34 557	4 563	2 420	13 106	8 679	1 895	5 644	6 051	37 756	2 453	5 661	746	43 874	4 936	2 235	8 738	15 986
22 /	38 247	5 325	3 087	14 615	11 761	2 220	5 879	6 556	44 554	2 969	6 031	965	56 046	4 438	2 380	11 081	17 689
//	34 813	4 581	2 557	13 607	8 963	1 942	5 485	5 692	40 413	2 516	6 057	939	45 765	4 458	1 976	9 045	16 984
23 /	38 460	5 275	3 129	13 223	10 821	1 851	5 623	5 831	42 189	2 329	6 031	1 073	52 451	5 168	2 365	8 911	18 733
//	38 096	4 520	2 640	15 390	10 554	1 796	5 768	5 522	38 009	2 230	5 526	848	47 243	4 129	2 569	8 456	17 709

Véanse notas al final del capítulo.

9. INSTITUCIONES FINANCIERAS NO MONETARIAS
C) Auxiliares financieros: Sociedades de Tasación
Datos de actividad de las tasadoras

9.40 Distribución geográfica de las tasaciones de viviendas por Comunidades Autónomas: número de tasaciones (a)

BE

Número en miles

	Andalucía (b)	Aragón	Asturias	Baleares	Canarias	Cantabria	Castilla-La Mancha	Castilla y León	Cataluña	Extremadura	Galicia	La Rioja	Madrid	Murcia	Navarra	País Vasco	Valencia
	1	2	3	4	5	6	7	8	9	10	11	12	13	14	15	16	17
14	107,8	10,9	6,3	12,4	20,6	4,6	17,8	16,7	79,8	6,1	16,8	2,6	54,9	15,8	5,3	15,4	55,1
15	92,5	13,1	7,8	15,7	23,1	5,8	22,4	20,8	100,7	7,9	17,7	3,1	69,8	20,0	5,7	18,0	67,0
16	129,3	14,8	9,3	18,7	29,0	6,4	29,2	26,1	118,9	8,9	25,0	4,3	80,8	25,1	6,8	20,7	79,6
17	143,7	17,6	12,6	23,1	31,1	8,5	32,8	28,6	149,6	9,8	27,2	4,4	97,7	34,5	7,3	23,1	106,1
18	151,1	18,0	12,6	20,9	32,2	8,7	32,3	30,2	141,8	11,0	24,1	4,6	107,3	29,7	7,9	26,0	96,5
19	161,6	17,7	13,4	19,9	28,0	9,5	33,2	32,5	138,8	14,1	29,0	4,2	109,6	29,8	7,4	27,1	94,8
20	134,8	16,3	12,6	18,3	25,5	9,4	33,0	30,3	134,6	13,1	27,6	4,8	96,1	28,9	7,6	24,7	91,1
21	161,0	19,7	13,6	21,2	29,4	10,9	34,5	33,2	149,0	14,6	31,7	4,4	118,0	29,5	8,6	28,1	97,5
22	153,9	17,7	13,3	20,8	28,3	9,9	35,5	30,1	149,1	14,0	28,3	4,5	110,2	29,1	8,1	28,0	96,6
23	144,8	15,9	13,0	19,6	28,2	9,3	32,8	29,1	141,1	13,7	27,7	4,4	100,1	26,0	7,8	27,0	91,1
20 /	60,4	6,8	5,5	8,1	10,4	4,4	13,7	13,2	58,0	5,7	11,5	1,8	42,1	13,0	3,1	10,6	39,0
//	74,5	9,6	7,1	10,2	15,1	5,0	19,3	17,1	76,6	7,4	16,1	3,0	54,0	15,9	4,5	14,1	52,1
21 /	80,8	10,0	7,1	10,7	14,3	5,5	17,0	16,2	78,1	7,3	16,2	2,1	60,5	14,9	4,3	14,8	50,1
//	80,2	9,7	6,5	10,6	15,1	5,4	17,5	17,0	70,9	7,3	15,5	2,3	57,5	14,6	4,3	13,3	47,5
22 /	77,9	9,4	6,7	11,2	14,3	5,2	17,3	15,8	77,7	7,4	13,9	2,2	59,3	14,1	4,5	15,6	49,1
//	76,0	8,3	6,5	9,6	14,0	4,7	18,2	14,3	71,4	6,6	14,4	2,3	51,0	15,0	3,7	12,4	47,5
23 /	72,5	7,7	6,5	9,8	13,8	4,6	16,1	14,2	73,3	6,6	14,1	2,0	50,9	13,5	3,9	13,8	46,3
//	72,3	8,3	6,5	9,8	14,4	4,8	16,6	14,9	67,8	7,1	13,5	2,4	49,2	12,5	3,9	13,2	44,7

Véanse notas al final del capítulo.

9. INSTITUCIONES FINANCIERAS NO MONETARIAS
C) Auxiliares financieros: Sociedades de Tasación
Datos de actividad de las tasadoras

9.41 Distribución geográfica de las tasaciones de viviendas por Comunidades Autónomas: importe (a)

BE

Millones de euros

	Andalucía (b)	Aragón	Asturias	Baleares	Canarias	Cantabria	Castilla La Mancha	Castilla y León	Cataluña	Extre-madura	Galicia	La Rioja	Madrid	Murcia	Navarra	País Vasco	Valencia
	1	2	3	4	5	6	7	8	9	10	11	12	13	14	15	16	17
14	18 620	1 471	989	3 931	2 910	826	2 102	2 241	15 004	701	2 520	331	13 698	1 883	876	3 543	6 988
15	14 064	1 718	1 139	5 314	3 184	998	2 536	2 639	18 499	877	2 568	372	17 308	2 352	901	4 030	8 379
16	18 298	1 888	1 355	6 351	4 073	1 119	3 332	3 375	22 272	1 008	3 566	477	19 431	2 795	1 021	4 687	9 862
17	21 408	2 308	1 851	8 098	4 569	1 433	3 587	3 763	30 106	1 093	3 940	502	24 815	3 742	1 195	5 316	12 975
18	22 856	2 401	1 846	8 009	4 957	1 451	3 784	3 922	30 115	1 221	3 709	551	28 694	3 343	1 308	6 174	12 590
19	25 904	2 552	1 954	7 956	4 725	1 587	4 037	4 264	32 479	1 568	4 354	514	30 594	3 522	1 326	6 428	13 306
20	22 322	2 367	1 884	7 845	4 183	1 579	3 851	3 897	30 664	1 471	4 304	546	28 635	3 373	1 362	6 074	12 448
21	27 122	2 940	2 076	9 971	5 096	1 898	4 374	4 564	36 627	1 706	5 205	578	38 221	3 688	1 610	7 275	14 657
22	27 713	2 894	2 094	10 480	5 107	1 793	4 492	4 258	37 574	1 690	4 807	620	38 626	3 711	1 682	7 522	14 805
23	28 481	2 625	2 156	10 519	5 424	1 752	4 353	4 246	36 858	1 700	4 940	629	36 615	3 480	1 702	7 496	15 308
20 /	9 777	989	839	3 521	1 786	745	1 615	1 707	13 625	652	1 781	221	12 528	1 535	567	2 643	5 352
//	12 545	1 378	1 045	4 324	2 398	834	2 236	2 190	17 038	820	2 523	325	16 107	1 838	795	3 430	7 095
21 /	13 831	1 452	1 064	4 637	2 460	930	2 125	2 181	19 256	844	2 634	272	19 048	1 839	798	3 814	7 514
//	13 290	1 487	1 012	5 334	2 637	968	2 249	2 384	17 371	863	2 570	306	19 172	1 849	812	3 461	7 142
22 /	14 331	1 523	1 066	5 547	2 518	930	2 227	2 226	19 957	880	2 338	311	20 655	1 837	921	4 129	7 546
//	13 381	1 371	1 027	4 933	2 589	863	2 265	2 032	17 617	810	2 469	308	17 970	1 874	761	3 393	7 258
23 /	14 264	1 223	1 072	5 115	2 646	843	2 108	2 066	19 487	828	2 518	289	18 743	1 787	840	3 841	7 767
//	14 217	1 402	1 083	5 405	2 778	910	2 244	2 181	17 372	872	2 421	340	17 872	1 693	863	3 656	7 541

Véanse notas al final del capítulo.

9. INSTITUCIONES FINANCIERAS NO MONETARIAS — 9.42 Balance e información complementaria

C) Auxiliares financieros: Sociedades de Tasación
Información contable

BE — *Miles de euros y número en unidades*

	Activo							Pasivo							
	Total activo= total pasivo	Inmovilizado	Activo circulante				Otras partidas	Patrimonio Neto	Acreedores	Otras partidas	Nº de entidades (a)	Nº de empleados en plantilla	Nº de tasadores		Nº de oficinas
			Total	Deudores		Inversiones financieras temporales y tesoreria								de los que vinculados:	
					del cual por ventas y prestación de servicios										
	1=2+3+7 =8 a 10	2	3=4+6	4	5	6	7	8	9	10	11	12	13	14	15
14	161 877	62 812	96 141	44 452	39 696	51 651	2 915	87 906	69 760	4 195	40	1 308	7 383	328	219
15	174 997	58 249	113 564	49 145	45 736	64 397	3 176	96 873	73 758	4 349	36	1 389	7 571	699	206
16	186 560	60 598	122 584	51 084	47 496	71 475	3 371	105 742	76 437	4 364	37	1 492	8 052	341	204
17	192 063	54 182	134 245	74 336	69 997	59 884	3 628	102 774	85 527	3 749	35	1 668	8 601	345	216
18	187 809	48 948	137 663	69 515	63 611	68 115	1 192	106 794	77 070	3 928	35	1 800	8 204	344	205
19	189 357	48 168	138 057	64 789	60 874	73 238	3 124	115 030	70 878	3 437	32	1 753	7 918	317	198
20	205 974	55 918	146 868	48 834	44 347	98 006	3 179	116 962	84 272	4 724	32	1 754	7 715	313	189
21	207 815	66 489	139 861	46 755	42 348	93 070	1 456	124 888	80 198	2 714	32	1 836	8 515	318	180
22	196 114	67 712	126 938	49 378	46 524	77 534	1 451	124 042	69 100	2 955	32	1 932	8 518	311	180
23	188 247	67 377	119 456	42 301	38 589	77 124	1 409	121 824	62 489	3 918	32	1 879	8 637	291	176

Véanse notas al final del capítulo

9. INSTITUCIONES FINANCIERAS NO MONETARIAS — 9.43 Cuenta de Resultados

C) Auxiliares financieros: Sociedades de Tasación
Información contable

BE — *Miles de euros*

	Cuenta de Resultados										Pro memoria: distribución por finalidad de los ingresos por tasación inmobiliaria		
	Ingresos ordinarios		Gastos ordinarios		Resultado explotación	Ingresos financieros	Gastos financieros	Resultado financiero (a)	Resultados		Préstamos hipotecarios	Para entidades de crédito, aseguradoras, fondos de pensiones e instituciones de inversión colectiva	Otras
		de los que: prestación de servicios por tasaciones de bienes inmuebles		de los que: por servicios de profesionales independientes					Antes de impuestos	Después de impuestos			
	1	2=11+12+13	3	4	5	6	7	8	9	10	11	12	13
14	232 512	213 648	214 539	113 316	17 948	986	1 045	84	18 034	13 043	119 107	15 443	79 075
15	254 975	234 627	225 462	118 221	29 495	382	965	-340	29 151	22 031	145 078	14 296	75 227
16	280 563	244 869	246 207	128 347	34 342	254	692	-1 034	33 309	26 573	145 595	22 837	76 406
17	326 110	290 520	270 012	146 777	56 078	2 822	659	3 036	59 114	45 922	161 417	55 076	74 195
18	331 807	295 581	279 722	150 110	52 066	412	436	109	52 172	41 224	173 634	62 356	59 513
19	319 327	289 643	274 103	134 737	45 202	4 600	460	4 445	49 650	39 025	175 226	49 054	65 513
20	293 304	267 565	255 024	121 699	38 263	3 393	644	2 526	40 787	31 895	152 685	59 056	55 801
21	337 158	301 948	284 683	143 007	52 459	1 141	914	609	53 067	40 836	190 193	61 746	49 974
22	338 059	304 725	293 745	148 347	44 294	601	639	156	44 448	34 251	201 312	56 078	47 312
23	308 342	275 274	285 987	136 688	22 334	3 503	1 162	2 537	24 870	18 647	169 910	61 071	44 261

Véanse notas al final del capítulo.

NOTAS A LOS CUADROS DEL CAPÍTULO 9. SOCIEDADES DE TASACIÓN

Consideraciones generales

Estos cuadros, que sólo se difunden en la versión electrónica del Boletín, recogen información sobre la actividad y los estados contables de las Sociedades de Tasación. El ámbito de esta información se circunscribe a los datos que compila el Banco de España, de acuerdo con lo establecido en la CBE 3/1998, de 27 de enero (modificada por CBE 2/2009 y CBE 5/2003).
Los cuadros recogen información, detallada por elemento tasado, del número de tasaciones (cuadro 9.30), del importe de las tasaciones (cuadro 9.31) y de la superficie utilizable tasada de bienes inmuebles (cuadro 9.32). Con esta información se han obtenido las series sobre valor medio de la tasación del metro cuadrado (cuadro 9.33), que no debe interpretarse como un precio de referencia por unidad de superficie, dada la heterogeneidad de los elementos tasados que se incluyen en las distintas agregaciones. Tampoco puede considerarse como un indicador preciso de la evolución de precios, dado que no se corresponde a ninguna muestra homogénea a lo largo del tiempo de elementos tasados. Por su parte, los cuadros 9.34 y 9.35 detallan el número e importe de las tasaciones por tipo de clientela y finalidad de la tasación y los cuadros 9.36 a 9.41 su distribución geográfica. Finalmente se incluye información sobre los balances (cuadro 9.42) y las cuentas de resultados de las Sociedades de Tasación (cuadro 9.43).

Notas a los cuadros 9.30 a 9.43

Cuadros 9.30, 9.31 y 9.32
a. Los edificios se clasifican según su uso dominante, atendiendo a la superficie de cada uso. Incluye los edificios en construcción, desde 1998 sólo por el valor del edificio terminado. Las valoraciones intermedias se presentan, exclusivamente, en el epígrafe correspondiente de la pro memoria.
b. Se trata de los terrenos no urbanizables, excluidos los ligados a una explotación económica permitida por la legislación vigente y los incluidos en fincas rústicas. Véase nota c.
c. Se trata de todo edificio o elemento de edificio vinculado a una actividad o explotación económica: hoteles, residencias, hospitales, instalaciones fabriles, centros de transporte, equipamientos sociales, etc.
d. Incluye obras de urbanización, etc. Hasta 2003 incluye suelo no urbanizable.
e. Activos inmateriales, empresas, maquinaria, instalaciones, otros bienes corporales, fondos de comercio, opciones, derechos y otros.
f. Incluye las efectuadas con menos de dos años de antigüedad, excepto cuando, por modificación significativa del bien valorado, deban figurar como nuevas tasaciones. Hasta 1997, inclusive, se incluían con las valoraciones intermedias.
g. Las valoraciones intermedias deben recoger los incrementos netos de valores de los certificados emitidos, con posterioridad a la tasación inicial, durante la construcción o rehabilitación de elementos o edificios.
h. Con independencia de que su desglose en los distintos componentes se incluya en los correspondientes apartados.

Cuadro 9.33
a. Se han seleccionado los objetos inmobiliarios cuyos valores medios son de mayor significación e interés. La información completa disponible para la obtención de los valores medios se presenta en los cuadros 9.31 y 9.32.

Cuadro 9.36
a. El detalle por Comunidades Autónomas se recoge en el cuadro 9.38.
b. El detalle por Comunidades Autónomas se recoge en el cuadro 9.39.

Cuadro 9.37
a. El detalle por Comunidades Autónomas se recoge en el cuadro 9.40.
b. El detalle por Comunidades Autónomas se recoge en el cuadro 9.41.

Cuadro 9.38
a. El total figura en el cuadro 9.36 columna 2.
b. Incluye Ceuta y Melilla.

Cuadro 9.39
a. El total figura en el cuadro 9.36 columna 9.
b. Incluye Ceuta y Melilla.

Cuadro 9.40
a. El total figura en el cuadro 9.37 columna 2.
b. Incluye Ceuta y Melilla.

Cuadro 9.41
a. El total figura en el cuadro 9.37 columna 9.
b. Incluye Ceuta y Melilla.

Cuadro 9.42
a. Número de entidades que remiten información sobre la actividad y estados contables.

Cuadro 9.43
a. El resultado financiero incluye, además de los ingresos y gastos financieros, las siguientes rúbricas de la cuenta de pérdidas y ganancias: variación del valor razonable en instrumentos financieros, diferencias de cambio y deterioro y resultado por enajenaciones de instrumentos financieros.

CAPÍTULO 10 EMPRESAS DE SEGUROS Y FONDOS DE PENSIONES

10. EMPRESAS DE SEGURO Y FONDOS DE PENSIONES

10.1 Balance y provisiones técnicas por grupos de agentes que componen el sector

DGSFP y CCAA — *Millones de euros*

	Total balance	Provis. técnicas	Empresas de seguros privados	Provis. técnicas	Mutualidades de previsión social: Total	Provis. técnicas	Supervisadas por DGSFP (1)	Supervisadas por CCAA	Consorcio de Compensación de Seguros	Provis. técnicas	Fondos de pensiones externos Ley 8/1987	Fondos propios
	1=3+5+9+11	2=4+6+10+12	3	4	5=7+8	6	7	8	9	10	11	12
96	90 933	77 206	61 568	49 898	9 699	8 075	4 535	5 164	2 135	1 840	17 531	17 393
97	107 038	91 469	71 440	58 484	11 214	9 280	5 059	6 154	2 261	1 812	22 124	21 894
98	125 314	106 417	82 761	66 096	12 587	10 930	5 227	7 361	2 477	2 038	27 489	27 353
99	148 391	127 204	98 937	80 654	14 323	12 375	5 437	8 886	2 870	2 349	32 261	31 825
00	172 602	150 489	114 893	95 597	15 378	13 460	6 081	9 297	3 352	2 811	38 979	38 621
01	191 605	170 795	127 308	108 741	16 040	14 752	5 856	10 184	3 651	3 047	44 606	44 255
02	215 809	191 207	145 013	122 901	17 080	15 769	6 191	10 889	4 106	3 270	49 610	49 267
03	238 746	209 022	158 196	131 409	18 940	17 460	6 710	12 230	4 612	3 664	56 997	56 490
04	261 641	227 399	171 893	140 687	20 767	19 346	7 113	13 654	5 193	4 135	63 787	63 231
05	290 756	251 544	186 842	152 321	23 431	20 935	8 126	15 305	5 797	4 620	74 687	73 668
06	316 768	273 439	201 416	162 526	26 238	23 793	9 075	17 163	6 453	5 133	82 660	81 988
07	332 062	286 506	208 403	167 542	28 489	25 889	9 740	18 749	7 147	5 662	88 022	87 413
08	335 523	283 951	219 078	172 251	28 660	26 551	10 306	18 354	8 032	5 831	79 753	79 318
09	356 608	299 754	230 671	179 659	31 000	28 006	11 149	19 851	8 617	6 142	86 319	85 946
10	...	...	230 487	177 936	...	...	...	...	8 728	6 449	87 034	86 389
11	...	...	243 417	183 356	...	...	...	...	8 792	6 617	85 325	84 947

(1) Entidades de ámbito nacional y no transferidas a las Comunidades Autónomas.

10. EMPRESAS DE SEGURO Y FONDOS DE PENSIONES

10.2 Detalles del activo y del pasivo

DGSFP y CCAA — *Millones de euros*

	Total Activo= Pasivo	Activo: Inversiones financieras: Renta fija	Renta variable	Otras invers. financ.	Créditos	Tesorería	Resto de activos	Pasivo: Provisiones técnicas/Fondos propios: Total	Seguros privados	Mutua. previ. social	Consor. Compen. Seguros	Fondos pensiones	Deudas diversas	Capital y reservas	Otros pasivos
	1=2a7= 8+13a15	2	3	4	5	6	7	8=9+10+11+12	9	10	11	12	13	14	15
96	90 933	41 525	5 050	24 500	5 628	6 821	7 409	77 206	49 898	8 075	1 840	17 393	4 388	9 188	150
97	107 038	46 613	7 944	31 499	5 677	7 260	8 046	91 469	58 484	9 280	1 812	21 894	5 064	10 067	438
98	125 314	58 921	10 203	30 840	6 629	10 039	8 682	106 417	66 096	10 930	2 038	27 353	7 368	10 919	610
99	148 391	71 087	13 598	35 103	7 246	11 463	9 896	127 204	80 654	12 375	2 349	31 825	7 737	12 222	1 228
00	172 602	79 961	18 271	44 282	8 718	11 635	9 736	150 489	95 597	13 460	2 811	38 621	7 767	13 267	1 079
01	191 605	95 975	19 120	43 980	10 128	12 341	10 061	170 795	108 741	14 752	3 047	44 255	5 971	13 371	1 467
02	215 809	108 114	19 259	48 044	13 578	15 779	11 035	191 207	122 901	15 769	3 270	49 267	7 857	14 979	1 766
03	238 746	118 287	21 767	55 051	12 583	18 886	12 172	209 022	131 409	17 460	3 664	56 490	10 188	17 406	2 129
04	261 641	134 614	25 405	58 767	10 928	19 141	12 785	227 399	140 687	19 346	4 135	63 231	12 362	19 925	1 955
05	290 756	148 270	30 809	66 411	11 753	20 393	13 119	251 544	152 321	20 935	4 620	73 668	14 380	23 134	1 698
06	316 768	161 291	34 630	70 247	11 421	24 698	14 479	273 439	162 526	23 793	5 133	81 988	15 282	25 741	2 305
07	332 062	171 142	36 237	70 959	11 551	27 080	15 093	286 506	167 542	25 889	5 662	87 413	16 462	26 580	2 514
08	335 523	183 104	32 972	56 565	11 170	36 032	15 680	283 951	172 251	26 551	5 831	79 318	20 869	27 818	2 886
09	356 608	202 642	35 913	58 948	9 938	32 559	16 608	299 754	179 659	28 006	6 142	85 946	21 847	31 412	3 595
10	...	...	...	...	...	...	...	...	177 936	...	6 449	86 389	...	...	...
11	...	...	...	...	...	...	...	...	183 356	...	6 617	84 947	...	...	...

10.3 EMPRESAS DE SEGUROS PRIVADOS (1)
Detalles del activo y del pasivo

DGSFP — *Millones de euros*

	Total Activo= Pasivo	Activo						Pasivo					
		Inversiones financieras			Créditos	Tesorería	Resto de activos	Provisiones técnicas			Deudas diversas	Capital y reservas	Otros pasivos
		Renta fija	Renta variable	Otras invers. financ.				Total	Seguros de vida	Resto			
	1=2a7= 8+11a13	2	3	4	5	6	7	8=9+10	9	10	11	12	13
07	208 403	111 072	11 420	56 240	9 349	7 451	12 871	167 542	126 580	40 961	14 590	23 881	2 390
08	219 078	119 609	13 577	47 097	9 157	16 342	13 295	172 251	130 065	42 186	18 464	25 563	2 799
09	230 671	130 116	16 495	44 328	8 653	17 052	14 027	179 659	138 585	41 074	19 504	28 033	3 476
10	230 487	129 143	18 416	48 123	9 068	11 548	14 191	177 936	138 067	39 869	21 883	27 830	2 838
11	243 417	134 873	16 878	57 340	9 400	10 874	14 052	183 356	143 502	39 854	28 446	29 181	2 434
09 *I*	219 071	117 931	12 474	48 533	13 111	14 265	12 757	172 817	130 288	42 529	16 904	24 423	4 927
II	220 377	121 213	13 660	47 302	12 316	12 637	13 249	174 484	132 840	41 644	17 966	24 835	3 093
III	226 616	128 189	15 060	46 188	10 134	13 491	13 555	177 412	137 634	39 778	18 752	27 024	3 428
IV	226 111	128 144	15 848	43 058	8 483	16 932	13 645	176 517	138 236	38 281	19 100	27 221	3 272
10 *I*	231 447	131 023	15 508	43 241	11 117	17 608	12 951	180 612	141 234	39 378	20 562	27 328	2 946
II	227 336	127 829	15 825	46 351	11 107	13 112	13 112	177 238	138 513	38 726	20 663	26 372	3 064
III	231 374	132 528	16 559	46 296	9 460	13 661	12 870	179 251	141 699	37 551	21 294	28 140	2 690
IV	226 230	127 493	16 028	48 577	8 925	11 415	13 792	174 733	137 925	36 809	21 770	26 995	2 732
11 *I*	230 135	130 303	16 626	41 159	11 933	16 489	13 625	178 485	139 304	39 181	22 034	27 506	2 109
II	233 919	132 170	16 297	48 680	11 148	11 995	13 629	178 731	140 331	38 400	25 746	27 274	2 169
III	235 178	134 458	16 476	47 953	9 795	12 964	13 533	179 110	141 825	37 285	26 133	27 681	2 255
IV	238 380	135 565	16 691	52 267	9 181	10 894	13 784	179 517	143 327	36 190	28 196	28 332	2 335
12 *I*	246 289	139 290	17 022	49 525	11 921	14 743	13 788	185 019	146 005	39 014	30 001	28 912	2 357
II	238 147	133 654	16 686	43 497	11 983	18 394	13 933	179 217	141 021	38 196	29 278	27 333	2 318
III	240 614	137 777	17 310	53 422	10 314	8 181	13 610	180 782	143 811	36 971	28 579	29 048	2 206

(1) Información anual referida al total de empresas de seguros y trimestral a una muestra (véase nota metodológica).

10.4 MUTUALIDADES DE PREVISION SOCIAL
Detalles del activo y del pasivo

DGSFP, CCAA, CEM y estimaciones BE — *Millones de euros*

	Total Activo= Pasivo	Activo						Pasivo					
		Inversiones financieras			Créditos	Tesorería	Resto de activos	Provisiones técnicas			Deudas diversas	Capital y reservas	Otros pasivos
		Renta fija	Renta variable	Otras invers. financ.				Total	Seguros de vida	Resto			
	1=2a7= 8+11a13	2	3	4	5	6	7	8=9+10	9	10	11	12	13
94	7 657	3 193	769	1 841	316	500	1 038	6 165	5 311	854	1 094	375	24
95	8 427	4 064	690	1 723	387	539	1 023	7 102	6 075	1 027	1 019	295	11
96	9 699	4 976	814	1 682	528	479	1 219	8 075	6 585	1 490	1 036	576	12
97	11 214	5 555	1 182	2 038	537	570	1 331	9 280	7 199	2 081	1 011	742	181
98	12 587	6 998	951	1 694	1 387	205	1 353	10 930	8 085	2 845	391	851	415
99	14 323	7 801	1 132	2 500	1 164	274	1 453	12 375	8 924	3 451	300	850	798
00	15 378	8 792	1 384	2 925	1 104	231	942	13 460	9 644	3 817	880	697	340
01	16 040	9 674	1 566	2 511	1 058	240	992	14 752	10 565	4 188	278	699	311
02	17 080	11 083	1 530	2 270	999	285	913	15 769	11 109	4 660	363	694	253
03	18 940	12 092	1 765	2 818	918	299	1 048	17 460	11 836	5 625	364	894	222
04	20 767	13 721	1 751	2 988	681	358	1 267	19 346	12 795	6 551	424	962	35
05	23 431	14 196	2 945	3 631	842	362	1 454	20 935	12 599	8 336	943	1 391	162
06	26 238	16 226	3 230	3 852	767	558	1 604	23 793	15 435	8 358	1 125	1 178	143
07	28 489	17 673	3 557	4 099	823	596	1 741	25 889	15 622	10 268	1 239	1 247	114
08	28 660	17 083	3 269	2 148	444	3 897	1 818	26 551	15 144	11 407	1 189	836	85
09	31 000	18 804	4 053	1 992	423	3 761	1 968	28 006	15 866	12 141	1 194	1 680	119

10.5 CONSORCIO DE COMPENSACION DE SEGUROS
Detalles del activo y del pasivo

Consorcio de Compensación de Seguros — *Millones de euros*

	Total Activo= Pasivo	Activo						Pasivo			
		Inversiones financieras			Créditos	Tesorería	Resto de activos	Provisiones técnicas	Deudas diversas	Capital y reservas	Otros pasivos
		Renta fija	Renta variable	Otras invers. financ.							
	1=2a7=8a11	2	3	4	5	6	7	8	9	10	11
96	2 135	1 440	58	17	106	359	156	1 840	6	290	0
97	2 261	1 769	91	48	72	143	137	1 812	110	338	-
98	2 477	1 933	139	48	18	181	159	2 038	29	410	-
99	2 870	2 238	169	90	49	173	151	2 349	40	481	-
00	3 352	2 507	230	125	105	233	151	2 811	9	533	-
01	3 651	2 770	263	124	73	266	155	3 047	6	597	-
02	4 106	3 241	373	21	130	118	223	3 270	31	805	-
03	4 612	3 686	376	98	119	103	230	3 664	41	908	-
04	5 193	4 042	495	173	113	108	261	4 135	44	1 014	-
05	5 797	4 503	537	232	99	111	314	4 620	30	1 147	-
06	6 453	5 000	595	242	78	193	345	5 133	25	1 295	-
07	7 147	5 646	782	138	91	122	368	5 662	36	1 449	-
08	8 032	6 406	894	83	118	147	384	5 831	783	1 418	0
09	8 617	6 973	849	114	89	161	430	6 142	777	1 698	0
10	8 728	6 914	886	150	83	156	539	6 449	706	1 573	0
11	8 792	7 088	832	96	66	171	538	6 617	634	1 540	0

10.6 FONDOS DE PENSIONES EXTERNOS (Ley 8/1987)
Detalles del activo y del pasivo

DGSFP — *Millones de euros*

	Total Activo= Pasivo	Activo						Pasivo						
		Inversiones financieras			Créditos	Tesorería	Resto de activos	Fondos propios				Deudas diversas	Capital y reservas	Otros pasivos
		Renta fija	Renta variable	Otras invers. financ.				Total	Empleo	Asociados	Individuales			
	1=2a7=8+12a14	2	3	4	5	6	7	8=9a11	9	10	11	12	13	14
96	17 531	8 946	1 023	3 532	1 113	2 813	104	17 393	7 717	555	9 121	132	1	4
97	22 124	10 884	2 760	4 293	1 028	3 052	108	21 894	8 906	684	12 304	226	0	4
98	27 489	13 325	4 556	6 218	653	2 634	103	27 353	10 207	824	16 322	134	0	2
99	32 261	15 378	6 130	5 798	797	4 054	105	31 825	11 991	880	18 954	433	0	2
00	38 979	17 198	8 928	5 218	778	6 740	117	38 621	16 179	874	21 568	354	0	5
01	44 606	21 448	10 044	5 346	939	6 723	106	44 255	19 130	889	24 236	350	0	0
02	49 610	22 135	9 477	6 432	1 394	10 068	105	49 267	22 106	809	26 352	320	1	23
03	56 997	23 127	11 240	8 663	1 327	12 515	125	56 490	24 020	880	31 590	357	1	150
04	63 787	26 796	13 301	9 346	1 193	13 009	142	63 231	25 651	957	36 623	427	2	128
05	74 687	31 019	16 393	11 766	1 842	13 525	142	73 668	28 839	1 073	43 755	946	2	71
06	82 660	33 649	18 681	12 093	1 453	16 673	111	81 988	30 729	1 175	50 084	659	2	12
07	88 022	36 752	20 479	10 482	1 287	18 910	113	87 413	32 018	1 219	54 176	597	2	10
08	79 753	40 006	15 231	7 237	1 450	15 646	182	79 318	29 127	983	49 209	433	1	1
09	86 319	46 748	14 516	12 515	772	11 584	184	85 946	31 784	1 061	53 102	372	1	0
10	87 034	46 096	15 586	13 270	625	11 255	203	86 389	32 900	998	52 492	644	1	0
11	85 325	48 763	15 040	12 534	435	8 361	192	84 947	32 907	859	51 182	377	1	0

CAPÍTULO 11 ADMINISTRACIONES PÚBLICAS

11. ADMINISTRACIONES PÚBLICAS

11.a Capacidad (+) o Necesidad (-) de financiación

■ Serie representada gráficamente.

Millones de euros

		Administraciones Públicas	Administración Central: Total	Administración Central: Del cual: Estado (a)	Comunidades Autónomas (b)	Corporaciones Locales	Administraciones de Seguridad Social
		1 = 2+4+5+6 ■	2 ■	3	4 ■	5 ■	6 ■
22	P	-63 736	-41 176	-44 366	-15 119	-1 545	-5 896
23	P	-53 159	-30 431	-34 355	-13 254	-1 263	-8 211
23 *II*	P	-32 248	-22 375	-23 516	-10 545	-2 890	3 562
III	P	8 463	-1 523	-1 618	10 756	977	-1 747
IV	P	-25 828	-7 034	-8 221	-10 488	829	-9 135
24 *I*	A	-6 111	-290	-858	-5 934	-1 342	1 455
23 *E-M*	P	...	-10 658	-12 810	-7 427	...	-1 412
24 *E-M*	A	...	-7 953	-9 320	-10 446	...	108
23 *Jul*	P	...	-13 186	-13 738	10 752	...	1 383
Ago	P	...	1 748	1 807	1 440	...	-1 610
Sep	P	...	9 915	10 313	-1 436	...	-1 520
Oct	P	...	7 141	7 027	-239	...	-1 015
Nov	P	...	-11 598	-11 825	-2 207	...	4 868
Dic	P	...	-2 577	-3 423	-8 042	...	-12 988
24 *Ene*	A	...	-4 322	-3 770	-1 798	...	-581
Feb	A	...	-4 508	-5 732	-2 006	...	450
Mar	A	...	8 540	8 644	-2 130	...	1 586
Abr	A	...	2 281	1 485	-2 010	...	-1 442
May	A	...	-9 944	-9 947	-2 502	...	95

CAPACIDAD/NECESIDAD DE FINANCIACIÓN DE LAS ADMINISTRACIONES PÚBLICAS
Por tipo de administración. Suma móvil 4 trimestres

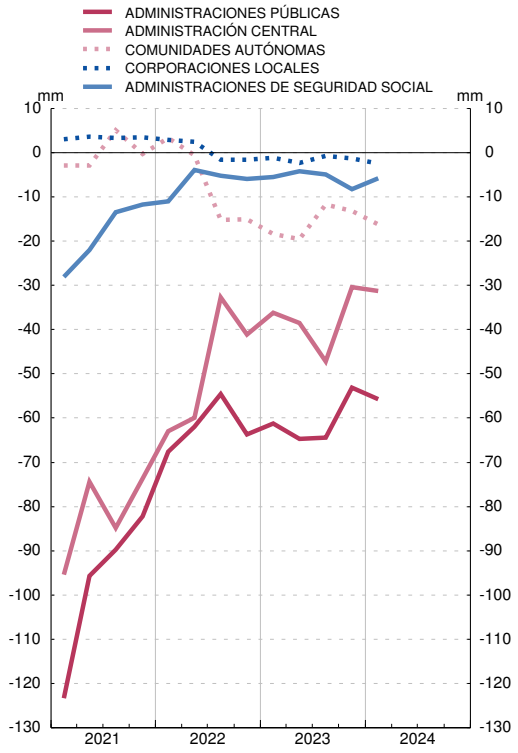

CAPACIDAD/NECESIDAD DE FINANCIACIÓN DE LAS ADMINISTRACIONES PÚBLICAS
Por tipo de administración. Datos acumulados enero fecha. Información mensual

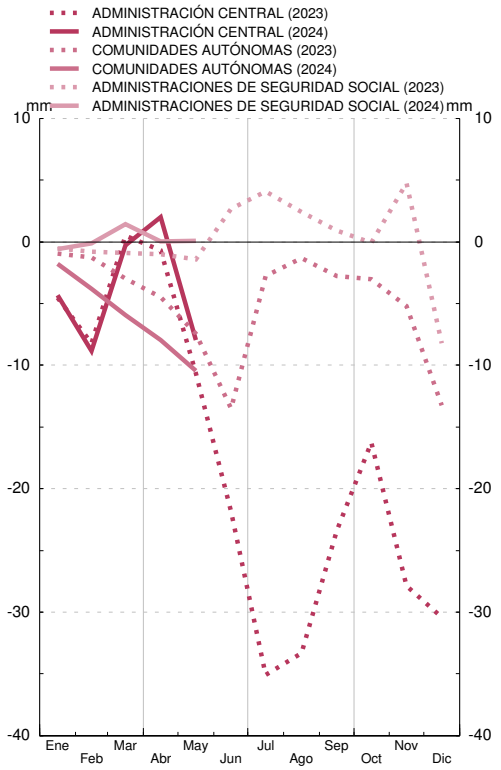

FUENTE: Ministerio de Hacienda y Función Pública (IGAE).

a. El detalle por operaciones se difunde en el cuadro 12.a del Boletín Estadístico.

b. El detalle por Comunidades Autónomas se difunde en el cuadro 13.a del Boletín Estadístico.

■ Serie representada gráficamente.

Millones de euros

		Total	Por administraciones						Por instrumentos						
			Administración Central		Comunidades Autónomas (a)	Corporaciones Locales (a)	Administraciones de Seguridad Social	Deuda en poder de Administraciones Públicas (consolidación)	Efectivo y Depósitos	Valores representativos de deuda			Préstamos		
			Estado	Otras Unidades						Total	A corto plazo	A largo plazo	Total	A corto plazo	A largo plazo
		1=(2 a 6)-7 ■	2 ■	3	4 ■	5 ■	6	7	8 ■	9=10+11 ■	10	11	12=13+14 ■	13	14
19		1 223 355	1 055 136	63 117	295 080	23 231	55 024	268 233	4 876	1 065 502	73 361	992 140	152 977	6 876	146 101
20		1 345 786	1 166 134	58 712	303 992	21 953	85 356	290 361	4 959	1 167 076	91 005	1 076 071	173 751	5 020	168 731
21		1 428 133	1 244 930	48 874	312 611	22 780	97 185	298 246	4 983	1 234 321	88 088	1 146 233	188 829	4 614	184 215
22	P	1 502 799	1 331 178	44 459	317 090	23 050	106 178	319 156	5 151	1 315 067	65 599	1 249 468	182 581	5 680	176 902
23 *Feb*	P	1 520 246	1 349 114	42 819	317 828	22 943	106 169	318 627	5 173	1 336 171	62 258	1 273 913	178 902	5 153	173 750
Mar	P	1 535 380	1 363 703	42 477	322 406	23 063	106 172	322 440	5 171	1 348 810	68 916	1 279 894	181 399	6 155	175 244
Abr	P	1 526 022	1 356 216	42 162	321 708	23 435	106 170	323 669	5 179	1 340 825	75 411	1 265 415	180 018	4 927	175 090
May	P	1 541 627	1 371 055	41 835	325 602	23 604	106 169	326 638	5 193	1 354 915	81 608	1 273 306	181 520	5 426	176 093
Jun	P	1 568 617	1 396 710	42 033	327 346	23 745	106 174	327 391	5 209	1 380 632	81 416	1 299 216	182 776	7 939	174 837
Jul	P	1 557 401	1 390 081	41 605	325 834	23 537	106 169	329 826	5 223	1 373 408	81 237	1 292 171	178 770	5 033	173 737
Ago	P	1 563 279	1 396 797	41 269	325 916	23 252	106 172	330 126	5 235	1 380 140	80 870	1 299 271	177 904	5 161	172 743
Sep	P	1 577 266	1 412 207	41 281	325 482	23 255	106 172	331 131	5 251	1 395 378	81 472	1 313 907	176 636	5 341	171 296
Oct	P	1 571 731	1 409 226	41 167	323 618	22 938	106 170	331 389	5 267	1 391 672	82 024	1 309 648	174 791	4 930	169 861
Nov	P	1 575 475	1 414 145	40 756	324 456	22 889	116 172	342 943	5 278	1 396 593	81 585	1 315 008	173 604	4 789	168 815
Dic	P	1 573 754	1 413 352	40 398	325 234	23 318	116 173	344 721	5 286	1 397 719	71 665	1 326 054	170 748	4 824	165 923
24 *Ene*	A	1 583 106	1 423 309	39 997	324 139	23 212	116 172	343 724	5 273	1 408 109	70 554	1 337 555	169 723	5 981	163 742
Feb	A	1 602 474	1 441 696	39 245	327 873	23 098	116 171	345 609	5 287	1 427 388	70 400	1 356 988	169 799	5 105	164 694
Mar	A	1 613 043	1 457 571	39 113	328 932	23 145	116 170	351 889	5 265	1 437 849	70 801	1 367 048	169 928	5 293	164 635
Abr	A	1 604 368	1 449 603	38 822	329 162	23 231	116 170	352 619	5 275	1 429 414	71 023	1 358 391	169 680	5 855	163 825
May	A	1 600 087	1 443 543	38 568	332 914	23 459	116 169	354 566	5 285	1 423 423	71 325	1 352 098	171 380	5 954	165 426
Jun	A	1 624 856	1 467 635	38 530	337 892	23 576	116 171	358 948	5 311	1 445 942	71 269	1 374 673	173 604	7 344	166 260

DEUDA SEGÚN EL PDE DE LAS ADMINISTRACIONES PÚBLICAS
Por subsectores. Miles de millones de euros

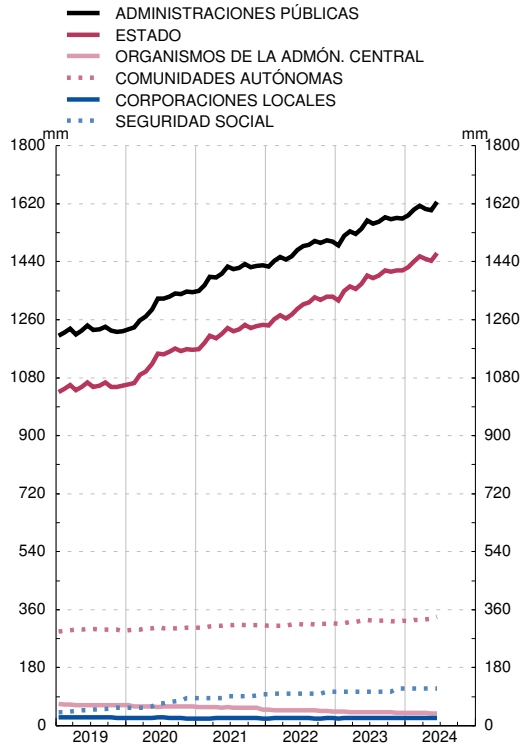

DEUDA SEGÚN EL PDE DE LAS ADMINISTRACIONES PÚBLICAS
Por instrumentos. Miles de millones de euros

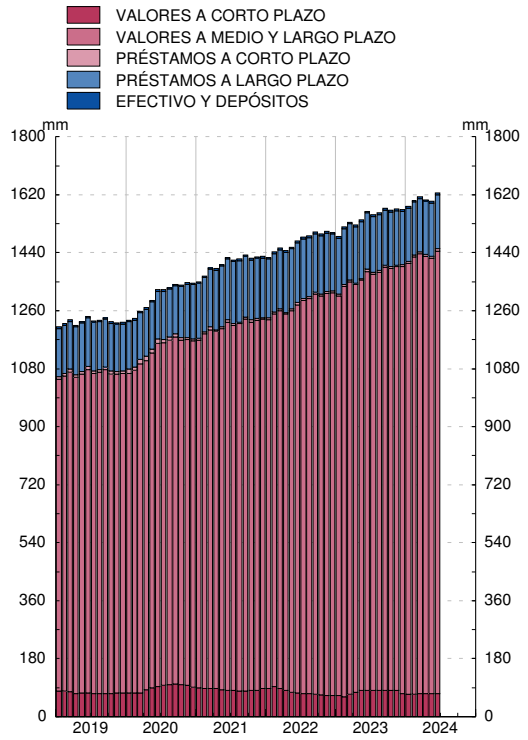

FUENTE: BE.

a. La última información contrastada con las Comunidades Autónomas y los trece grandes Ayuntamientos es la correspondiente a marzo de 2024.

11. ADMINISTRACIONES PÚBLICAS

11.1 Capacidad (+) o necesidad (-) de financiación, pasivos en circulación y deuda según el Protocolo de Déficit Excesivo (PDE). Importes

Capacidad (+) o necesidad (-) de financiación: INE e IGAE. PIB pm: INE.

Millones de euros

		Capacidad (+) o Necesidad (-) de financiación	Pasivos en circulación y deuda según el PDE										Pro memoria: PIB pm (b)
			Pasivos en circulación según las Cuentas Financieras de la Economía Española	Ajustes por pasivos no incluidos en la deuda PDE, por valoración y otros (a)								Deuda según el PDE	
				Total	Deuda PDE de Administraciones Públicas en poder de otras AAPP			Otras cuentas pendientes de pago			Ajustes de valoración y otros		
					Total	Consolidación dentro de los propios subsectores de AAPP	Consolidación entre distintos subsectores de AAPP	Total	En poder de Administraciones Públicas	Resto			
		1	2	3=4+7+10	4=5+6	5	6	7=8+9	8	9	10	11=2-3	12
08		-50 731	598 099	157 478	51 679	-	51 679	80 308	14 574	65 734	25 490	440 621	1 109 541
09		-120 576	753 044	183 508	63 274	-	63 274	88 074	13 853	74 221	32 161	569 535	1 069 323
10		-102 193	826 285	177 133	79 265	371	78 894	102 716	22 189	80 528	-4 848	649 153	1 072 709
11		-103 606	960 577	217 534	81 061	446	80 615	134 647	43 334	91 313	1 825	743 043	1 063 763
12		-119 100	1 231 233	303 420	186 623	64 995	121 627	108 533	39 789	68 743	8 265	927 813	1 031 104
13		-76 838	1 413 878	388 222	231 327	89 378	141 949	101 893	37 418	64 474	55 003	1 025 655	1 020 677
14		-63 097	1 575 294	490 448	244 502	89 039	155 463	101 994	36 346	65 648	143 951	1 084 846	1 032 608
15		-57 235	1 564 548	450 888	210 652	25 890	184 761	102 985	38 149	64 836	137 251	1 113 661	1 078 092
16		-47 893	1 601 812	456 762	211 510	21 335	190 175	96 121	35 401	60 720	149 131	1 145 050	1 114 420
17		-36 228	1 655 856	472 445	229 746	18 843	210 904	101 700	34 893	66 807	140 998	1 183 412	1 162 492
18		-31 224	1 703 964	495 103	252 624	18 353	234 271	108 169	31 156	77 013	134 310	1 208 861	1 203 859
19		-38 116	1 803 665	580 309	268 233	22 491	245 741	110 243	29 327	80 917	201 833	1 223 355	1 245 513
20		-113 199	1 979 288	633 502	290 361	18 239	272 122	111 273	28 429	82 844	231 868	1 345 786	1 119 010
21		-82 262	2 063 735	635 602	298 246	13 667	284 579	151 751	39 026	112 725	185 605	1 428 133	1 222 290
22	P	-63 736	1 937 055	434 256	319 156	16 751	302 405	179 857	52 691	127 166	-64 757	1 502 799	1 346 377
23	P	-53 159	2 068 787	495 034	344 721	19 660	325 061	182 482	52 955	129 528	-32 169	1 573 754	1 461 889
24	A	-6 111	2 092 691	479 648	351 889	22 195	329 694	167 618	52 530	115 088	-39 859	1 613 043	1 480 593
22 *IV*	P	-37 160	1 937 055	434 256	319 156	16 751	302 405	179 857	52 691	127 166	-64 757	1 502 799	1 346 377
23 *I*	P	-3 546	1 978 672	443 292	322 440	18 527	303 913	171 834	53 630	118 204	-50 982	1 535 380	1 381 216
II	P	-32 248	2 028 828	460 211	327 391	18 702	308 689	193 990	52 480	141 510	-61 170	1 568 617	1 410 777
III	P	8 463	1 984 143	406 877	331 131	18 792	312 339	173 286	55 421	117 865	-97 541	1 577 266	1 436 502
IV	P	-25 828	2 068 787	495 034	344 721	19 660	325 061	182 482	52 955	129 528	-32 169	1 573 754	1 461 889
24 *I*	A	-6 111	2 092 691	479 648	351 889	22 195	329 694	167 618	52 530	115 088	-39 859	1 613 043	1 480 593

Véanse notas al final del capítulo.

11. ADMINISTRACIONES PÚBLICAS

11.2 Capacidad (+) o necesidad (-) de financiación, pasivos en circulación y deuda según el Protocolo de Déficit Excesivo (PDE). Porcentajes del PIB pm

Capacidad (+) o necesidad (-) de financiación: INE e IGAE. PIB pm: INE.

Porcentajes

		Capacidad (+) o Necesidad (-) de financiación	Pasivos en circulación y deuda según el PDE										Pro memoria: PIB pm (b)
			Pasivos en circulación según las Cuentas Financieras de la Economía Española	Ajustes por pasivos no incluidos en la deuda PDE, por valoración y otros (a)								Deuda según el PDE	
				Total	Deuda PDE de Administraciones Públicas en poder de otras AAPP			Otras cuentas pendientes de pago			Ajustes de valoración y otros		
					Total	Consolidación dentro de los propios subsectores de AAPP	Consolidación entre distintos subsectores de AAPP	Total	En poder de Administraciones Públicas	Resto			
		1	2	3=4+7+10	4=5+6	5	6	7=8+9	8	9	10	11=2-3	12
08		-4,6	53,9	14,2	4,7	-	4,7	7,2	1,3	5,9	2,3	39,7	1 109 541
09		-11,3	70,4	17,2	5,9	-	5,9	8,2	1,3	6,9	3,0	53,3	1 069 323
10		-9,5	77,0	16,5	7,4	0,0	7,4	9,6	2,1	7,5	-0,5	60,5	1 072 709
11		-9,7	90,3	20,4	7,6	0,0	7,6	12,7	4,1	8,6	0,2	69,9	1 063 763
12		-11,6	119,4	29,4	18,1	6,3	11,8	10,5	3,9	6,7	0,8	90,0	1 031 104
13		-7,5	138,5	38,0	22,7	8,8	13,9	10,0	3,7	6,3	5,4	100,5	1 020 677
14		-6,1	152,6	47,5	23,7	8,6	15,1	9,9	3,5	6,4	13,9	105,1	1 032 608
15		-5,3	145,1	41,8	19,5	2,4	17,1	9,6	3,5	6,0	12,7	103,3	1 078 092
16		-4,3	143,7	41,0	19,0	1,9	17,1	8,6	3,2	5,4	13,4	102,7	1 114 420
17		-3,1	142,4	40,6	19,8	1,6	18,1	8,7	3,0	5,7	12,1	101,8	1 162 492
18		-2,6	141,5	41,1	21,0	1,5	19,5	9,0	2,6	6,4	11,2	100,4	1 203 859
19		-3,1	144,8	46,6	21,5	1,8	19,7	8,9	2,4	6,5	16,2	98,2	1 245 513
20		-10,1	176,9	56,6	25,9	1,6	24,3	9,9	2,5	7,4	20,7	120,3	1 119 010
21		-6,7	168,8	52,0	24,4	1,1	23,3	12,4	3,2	9,2	15,2	116,8	1 222 290
22	P	-4,7	143,9	32,3	23,7	1,2	22,5	13,4	3,9	9,4	-4,8	111,6	1 346 377
23	P	-3,6	141,5	33,9	23,6	1,3	22,2	12,5	3,6	8,9	-2,2	107,7	1 461 889
24	A	-0,4	141,3	32,4	23,8	1,5	22,3	11,3	3,5	7,8	-2,7	108,9	1 480 593
22 *IV*	P	-2,8	143,9	32,3	23,7	1,2	22,5	13,4	3,9	9,4	-4,8	111,6	1 346 377
23 *I*	P	-0,2	143,3	32,1	23,3	1,3	22,0	12,4	3,9	8,6	-3,7	111,2	1 381 216
II	P	-2,2	143,8	32,6	23,2	1,3	21,9	13,8	3,7	10,0	-4,3	111,2	1 410 777
III	P	0,6	138,1	28,3	23,1	1,3	21,7	12,1	3,9	8,2	-6,8	109,8	1 436 502
IV	P	-1,8	141,5	33,9	23,6	1,3	22,2	12,5	3,6	8,9	-2,2	107,7	1 461 889
24 *I*	A	-0,4	141,3	32,4	23,8	1,5	22,3	11,3	3,5	7,8	-2,7	108,9	1 480 593

Véanse notas al final del capítulo.

11. ADMINISTRACIONES PÚBLICAS

11.3 Capacidad (+) o necesidad (-) de financiación (a). Por subsectores

Capacidad (+) o necesidad (-) de financiación: INE e IGAE. PIB pm: INE.

Millones de euros y porcentajes

		Importes					Porcentajes del PIB pm					Pro memoria:	
		Total	Administración Central	Comunidades Autónomas	Corporaciones Locales	Administraciones de Seguridad Social	Total	Administración Central	Comunidades Autónomas	Corporaciones Locales	Administraciones de Seguridad Social	Total AAPP Porcentajes del PIB pm acumulado de los últimos cuatro trimestres	PIB pm (b)
		1= 2a5	2	3	4	5	6=7a10	7	8	9	10	11	12
08		-50 731	-33 616	-19 159	-5 375	7 419	-4,6	-3,0	-1,7	-0,5	0,7	-4,6	1 109 541
09		-120 576	-100 391	-21 904	-5 910	7 629	-11,3	-9,4	-2,0	-0,6	0,7	-11,3	1 069 323
10		-102 193	-52 075	-40 398	-7 051	-2 669	-9,5	-4,9	-3,8	-0,7	-0,2	-9,5	1 072 709
11		-103 606	-38 997	-54 861	-8 506	-1 242	-9,7	-3,7	-5,2	-0,8	-0,1	-9,7	1 063 763
12		-119 100	-91 819	-20 573	3 307	-10 015	-11,6	-8,9	-2,0	0,3	-1,0	-11,6	1 031 104
13		-76 838	-54 802	-16 376	5 689	-11 349	-7,5	-5,4	-1,6	0,6	-1,1	-7,5	1 020 677
14		-63 097	-39 246	-18 696	5 452	-10 607	-6,1	-3,8	-1,8	0,5	-1,0	-6,1	1 032 608
15		-57 235	-30 166	-18 861	4 645	-12 853	-5,3	-2,8	-1,7	0,4	-1,2	-5,3	1 078 092
16		-47 893	-27 987	-9 491	6 986	-17 401	-4,3	-2,5	-0,9	0,6	-1,6	-4,3	1 114 420
17		-36 228	-22 021	-4 165	6 733	-16 775	-3,1	-1,9	-0,4	0,6	-1,4	-3,1	1 162 492
18		-31 224	-16 966	-3 287	6 339	-17 310	-2,6	-1,4	-0,3	0,5	-1,4	-2,6	1 203 859
19		-38 116	-18 750	-7 337	3 831	-15 860	-3,1	-1,5	-0,6	0,3	-1,3	-3,1	1 245 513
20		-113 199	-85 710	-1 984	2 758	-28 263	-10,1	-7,7	-0,2	0,2	-2,5	-10,1	1 119 010
21		-82 262	-73 684	-245	3 413	-11 746	-6,7	-6,0	-0,0	0,3	-1,0	-6,7	1 222 290
22	P	-63 736	-41 176	-15 119	-1 545	-5 896	-4,7	-3,1	-1,1	-0,1	-0,4	-4,7	1 346 377
23	P	-53 159	-30 431	-13 254	-1 263	-8 211	-3,6	-2,1	-0,9	-0,1	-0,6	-3,6	1 461 889
24	A	-6 111	-290	-5 934	-1 342	1 455	-0,4	-0,0	-0,4	-0,1	0,1	-3,8	1 480 593
22 *IV*	P	-37 160	-23 825	-8 913	1 375	-5 797	-2,8	-1,8	-0,7	0,1	-0,4	-4,7	360 022
23 *I*	P	-3 546	501	-2 977	-179	-891	-0,2	0,0	-0,2	-0,0	-0,1	-4,5	349 657
II	P	-32 248	-22 375	-10 545	-2 890	3 562	-2,2	-1,5	-0,7	-0,2	0,2	-4,6	366 637
III	P	8 463	-1 523	10 756	977	-1 747	0,6	-0,1	0,7	0,1	-0,1	-4,6	360 186
IV	P	-25 828	-7 034	-10 488	829	-9 135	-1,8	-0,5	-0,7	0,1	-0,6	-3,6	385 409
24 *I*	A	-6 111	-290	-5 934	-1 342	1 455	-0,4	-0,0	-0,4	-0,1	0,1	-3,8	368 361

Véanse notas al final del capítulo.

11. ADMINISTRACIONES PÚBLICAS

11.4 Pasivos en circulación y deuda según el Protocolo de Déficit Excesivo (PDE). Importes

Millones de euros

		Pasivos en circulación (Cuentas Financieras de la Economía Española)					Ajustes por pasivos no incluidos en la deuda PDE, por valoración y otros (a)				Consolidación entre distintos subsectores de Administraciones Públicas	Deuda según el PDE				
		Total	Administración Central	Comunidades Autónomas	Corporaciones Locales	Administraciones de Seguridad Social	Administración Central	Comunidades Autónomas	Corporaciones Locales	Administraciones de Seguridad Social		Total	Administración Central	Comunidades Autónomas	Corporaciones Locales	Administraciones de Seguridad Social
		1=2a5	2	3	4	5	6	7	8	9	10	11=1-(6a10) 11=(12a15)-10	12=2-6	13=3-7	14=4-8	15=5-9
06		516 307	365 218	80 722	42 499	27 868	38 849	21 597	14 965	9 699	39 066	392 132	326 369	59 126	27 534	18 169
07		513 038	350 143	87 184	46 318	29 393	31 274	25 224	16 933	12 225	42 720	384 662	318 869	61 960	29 385	17 169
08		598 099	417 541	102 136	50 768	27 654	48 681	27 639	18 993	10 486	51 679	440 621	368 860	74 497	31 775	17 169
09		753 044	548 077	122 093	55 075	27 799	60 407	28 823	20 374	10 631	63 274	569 535	487 670	93 270	34 700	17 169
10		826 285	580 775	156 791	59 780	28 939	29 589	32 551	24 328	11 771	78 894	649 153	551 186	124 239	35 453	17 169
11		960 577	663 690	204 084	64 890	27 913	39 898	58 205	28 070	10 745	80 615	743 043	623 792	145 879	36 819	17 169
12		1 231 233	913 528	226 013	62 771	28 921	114 462	36 830	18 768	11 733	121 627	927 813	799 066	189 183	44 003	17 188
13		1 413 878	1 075 929	250 086	59 475	28 388	178 141	39 566	17 365	11 201	141 949	1 025 655	897 788	210 520	42 109	17 187
14		1 575 294	1 215 340	275 265	56 107	28 582	268 489	37 324	17 778	11 394	155 463	1 084 846	946 851	237 941	38 329	17 188
15		1 564 548	1 183 667	296 000	53 222	31 659	200 802	32 741	18 113	14 471	184 761	1 113 661	982 865	263 259	35 109	17 188
16		1 601 812	1 213 798	306 503	50 170	31 342	204 938	29 507	17 973	14 169	190 175	1 145 050	1 008 861	276 995	32 197	17 173
17		1 655 856	1 250 560	314 676	47 940	42 682	200 789	26 558	18 905	15 289	210 904	1 183 412	1 049 771	288 118	29 034	27 393
18		1 703 964	1 281 625	319 348	45 086	57 905	198 864	25 952	19 306	16 711	234 271	1 208 861	1 082 762	293 396	25 780	41 194
19		1 803 665	1 364 707	324 050	42 330	72 578	268 946	28 970	19 098	17 553	245 741	1 223 355	1 095 761	295 080	23 231	55 024
20		1 979 288	1 498 913	333 413	42 169	104 793	292 305	29 421	20 216	19 438	272 122	1 345 786	1 206 608	303 992	21 953	85 356
21		2 063 735	1 552 183	350 762	43 515	117 275	272 046	38 151	20 736	20 090	284 579	1 428 133	1 280 137	312 611	22 780	97 185
22	P	1 937 055	1 411 256	351 206	49 698	124 895	52 370	34 116	26 647	18 717	302 405	1 502 799	1 358 886	317 090	23 050	106 178
22 *II*	P	1 971 458	1 448 268	346 062	48 905	128 223	122 149	29 376	25 354	29 038	289 350	1 476 192	1 326 119	316 685	23 552	99 185
III	P	1 941 335	1 424 662	346 764	53 050	116 859	65 250	31 897	30 233	17 667	291 574	1 504 713	1 359 412	314 867	22 817	99 192
IV	P	1 937 055	1 411 256	351 206	49 698	124 895	52 370	34 116	26 647	18 717	302 405	1 502 799	1 358 886	317 090	23 050	106 178
23 *I*	P	1 978 672	1 445 625	355 804	51 475	125 768	57 973	33 399	28 411	19 596	303 913	1 535 380	1 387 652	322 406	23 063	106 172
II	P	2 028 828	1 474 238	363 623	53 908	137 059	54 198	36 277	30 163	30 885	308 689	1 568 617	1 420 041	327 346	23 745	106 174
III	P	1 984 143	1 439 987	361 925	55 881	126 350	5 291	36 443	32 626	20 178	312 339	1 577 266	1 434 695	325 482	23 255	106 172
IV	P	2 068 787	1 511 435	367 740	52 722	136 891	77 345	42 506	29 404	20 718	325 061	1 573 754	1 434 090	325 234	23 318	116 173
24 *I*	A	2 092 691	1 533 193	369 413	52 982	137 103	58 704	40 481	29 837	20 933	329 694	1 613 043	1 474 489	328 932	23 145	116 170

Véanse notas al final del capítulo.

11.5 Pasivos en circulación y deuda según el Protocolo de Déficit Excesivo (PDE). Porcentajes del PIB pm

Porcentajes

		Pasivos en circulación (Cuentas Financieras de la Economía Española)					Ajustes por pasivos no incluidos en la deuda PDE, por valoración y otros (a)				Consolidación entre distintos subsectores de Administraciones Públicas	Deuda según el PDE					Pro memoria: PIB pm (millones de euros) (b)
		Total	Administración Central	Comunidades Autónomas	Corporaciones Locales	Administraciones de Seguridad Social	Administración Central	Comunidades Autónomas	Corporaciones Locales	Administraciones de Seguridad Social		Total	Administración Central	Comunidades Autónomas	Corporaciones Locales	Administraciones de Seguridad Social	
		1=2a5	2	3	4	5	6	7	8	9	10	11=1-(6a10) 11=(12a15)-10	12=2-6	13=3-7	14=4-8	15=5-9	16
06		51,4	36,4	8,0	4,2	2,8	3,9	2,2	1,5	1,0	3,9	39,1	32,5	5,9	2,7	1,8	1 003 823
07		47,7	32,6	8,1	4,3	2,7	2,9	2,3	1,6	1,1	4,0	35,8	29,6	5,8	2,7	1,6	1 075 539
08		53,9	37,6	9,2	4,6	2,5	4,4	2,5	1,7	0,9	4,7	39,7	33,2	6,7	2,9	1,5	1 109 541
09		70,4	51,3	11,4	5,2	2,6	5,6	2,7	1,9	1,0	5,9	53,3	45,6	8,7	3,2	1,6	1 069 323
10		77,0	54,1	14,6	5,6	2,7	2,8	3,0	2,3	1,1	7,4	60,5	51,4	11,6	3,3	1,6	1 072 709
11		90,3	62,4	19,2	6,1	2,6	3,8	5,5	2,6	1,0	7,6	69,9	58,6	13,7	3,5	1,6	1 063 763
12		119,4	88,6	21,9	6,1	2,8	11,1	3,6	1,8	1,1	11,8	90,0	77,5	18,3	4,3	1,7	1 031 104
13		138,5	105,4	24,5	5,8	2,8	17,5	3,9	1,7	1,1	13,9	100,5	88,0	20,6	4,1	1,7	1 020 677
14		152,6	117,7	26,7	5,4	2,8	26,0	3,6	1,7	1,1	15,1	105,1	91,7	23,0	3,7	1,7	1 032 608
15		145,1	109,8	27,5	4,9	2,9	18,6	3,0	1,7	1,3	17,1	103,3	91,2	24,4	3,3	1,6	1 078 092
16		143,7	108,9	27,5	4,5	2,8	18,4	2,6	1,6	1,3	17,1	102,7	90,5	24,9	2,9	1,5	1 114 420
17		142,4	107,6	27,1	4,1	3,7	17,3	2,3	1,6	1,3	18,1	101,8	90,3	24,8	2,5	2,4	1 162 492
18		141,5	106,5	26,5	3,7	4,8	16,5	2,2	1,6	1,4	19,5	100,4	89,9	24,4	2,1	3,4	1 203 859
19		144,8	109,6	26,0	3,4	5,8	21,6	2,3	1,5	1,4	19,7	98,2	88,0	23,7	1,9	4,4	1 245 513
20		176,9	133,9	29,8	3,8	9,4	26,1	2,6	1,8	1,7	24,3	120,3	107,8	27,2	2,0	7,6	1 119 010
21		168,8	127,0	28,7	3,6	9,6	22,3	3,1	1,7	1,6	23,3	116,8	104,7	25,6	1,9	8,0	1 222 290
22	P	143,9	104,8	26,1	3,7	9,3	3,9	2,5	2,0	1,4	22,5	111,6	100,9	23,6	1,7	7,9	1 346 377
22 *II*	P	152,9	112,4	26,8	3,8	9,9	9,5	2,3	2,0	2,3	22,4	114,5	102,9	24,6	1,8	7,7	1 288 969
III	P	147,1	108,0	26,3	4,0	8,9	4,9	2,4	2,3	1,3	22,1	114,0	103,0	23,9	1,7	7,5	1 319 562
IV	P	143,9	104,8	26,1	3,7	9,3	3,9	2,5	2,0	1,4	22,5	111,6	100,9	23,6	1,7	7,9	1 346 377
23 *I*	P	143,3	104,7	25,8	3,7	9,1	4,2	2,4	2,1	1,4	22,0	111,2	100,5	23,3	1,7	7,7	1 381 216
II	P	143,8	104,5	25,8	3,8	9,7	3,8	2,6	2,1	2,2	21,9	111,2	100,7	23,2	1,7	7,5	1 410 777
III	P	138,1	100,2	25,2	3,9	8,8	0,4	2,5	2,3	1,4	21,7	109,8	99,9	22,7	1,6	7,4	1 436 502
IV	P	141,5	103,4	25,2	3,6	9,4	5,3	2,9	2,0	1,4	22,2	107,7	98,1	22,2	1,6	7,9	1 461 889
24 *I*	A	141,3	103,6	25,0	3,6	9,3	4,0	2,7	2,0	1,4	22,3	108,9	99,6	22,2	1,6	7,8	1 480 593

Véanse notas al final del capítulo.

11.6 Deuda según el Protocolo de Déficit Excesivo (PDE) y activos financieros frente a Administraciones Públicas. Importes

Millones de euros

		Deuda según el PDE de Administraciones Públicas (consolidada) (a)	Administración Central			Comunidades Autónomas			Corporaciones Locales			Administraciones de Seguridad Social		
			Deuda según el PDE	Activos financieros frente a AAPP (FLA,FFPP y Préstamo a Administraciones de Seguridad Social) (b)	Deuda neta de activos financieros frente a Administraciones Públicas	Deuda según el PDE	Activos financieros frente a Administraciones Públicas	Deuda neta de activos financieros frente a Administraciones Públicas	Deuda según el PDE	Activos financieros frente a Administra- Públicas	Deuda neta de activos financieros frente a Administraciones Públicas	Deuda según el PDE	Activos financieros frente a AAPP (Fondo de Reserva de la Seguridad Social y resto)(c)	Deuda neta de activos financieros frente a Administraciones Públicas
		10+13 1=4+7+	2	3	4=2-3	5	6	7=5-6	8	9	10=8-9	11	12	13=11-12
06		392 132	326 369	17 169	309 200	59 126	-	59 126	27 534	-	27 534	18 169	21 897	-3 728
07		384 662	318 869	17 169	301 701	61 960	-	61 960	29 385	-	29 385	17 169	25 551	-8 383
08		440 621	368 860	17 169	351 691	74 497	-	74 497	31 775	-	31 775	17 169	34 511	-17 342
09		569 535	487 670	17 169	470 501	93 270	-	93 270	34 700	-	34 700	17 169	46 105	-28 937
10		649 153	551 186	17 724	533 462	124 239	-	124 239	35 453	-	35 453	17 169	61 170	-44 001
11		743 043	623 792	18 003	605 789	145 879	-	145 879	36 819	-	36 819	17 169	62 613	-45 444
12		927 813	799 066	61 833	737 233	189 183	-	189 183	44 003	-	44 003	17 188	59 794	-42 606
13		1 025 655	897 788	90 557	807 231	210 520	-	210 520	42 109	-	42 109	17 187	51 392	-34 205
14		1 084 846	946 851	114 599	832 251	237 941	-	237 941	38 329	-	38 329	17 188	40 864	-23 676
15		1 113 661	982 865	151 445	831 420	263 259	74	263 185	35 109	3	35 106	17 188	33 239	-16 051
16		1 145 050	1 008 861	174 159	834 701	276 995	6	276 989	32 197	5	32 191	17 173	16 004	1 169
17		1 183 412	1 049 771	201 706	848 065	288 118	6	288 112	29 034	1	29 033	27 393	9 191	18 202
18		1 208 861	1 082 762	228 137	854 625	293 396	5	293 391	25 780	1	25 779	41 194	6 127	35 067
19		1 223 355	1 095 761	242 721	853 040	295 080	5	295 074	23 231	1	23 231	55 024	3 014	52 010
20		1 345 786	1 206 608	271 571	935 037	303 992	5	303 986	21 953	32	21 920	85 356	514	84 842
21		1 428 133	1 280 137	284 005	996 131	312 611	3	312 608	22 780	1	22 779	97 185	571	96 614
22	P	1 502 799	1 358 886	299 147	1 059 739	317 090	47	317 043	23 050	3	23 047	106 178	3 208	102 969
22 *II*	P	1 476 192	1 326 119	286 491	1 039 628	316 685	20	316 666	23 552	1	23 550	99 185	2 837	96 348
III	P	1 504 713	1 359 412	288 741	1 070 670	314 867	20	314 847	22 817	2	22 815	99 192	2 811	96 381
IV	P	1 502 799	1 358 886	299 147	1 059 739	317 090	47	317 043	23 050	3	23 047	106 178	3 208	102 969
23 *I*	P	1 535 380	1 387 652	300 273	1 087 379	322 406	62	322 343	23 063	60	23 003	106 172	3 517	102 654
II	P	1 568 617	1 420 041	305 155	1 114 886	327 346	112	327 234	23 745	60	23 685	106 174	3 362	102 812
III	P	1 577 266	1 434 695	308 375	1 126 320	325 482	101	325 381	23 255	44	23 211	106 172	3 819	102 353
IV	P	1 573 754	1 434 090	321 219	1 112 870	325 234	94	325 140	23 318	32	23 286	116 173	3 715	112 458
24 *I*	A	1 613 043	1 474 489	322 323	1 152 166	328 932	92	328 841	23 145	16	23 129	116 170	7 264	108 907

Véanse notas al final del capítulo.

11. ADMINISTRACIONES PÚBLICAS

11.7 Deuda según el Protocolo de Déficit Excesivo (PDE) y activos financieros frente a Administraciones Públicas. Porcentajes del PIB pm

Porcentajes

		Deuda según el PDE de Administracio- Públicas (consolidada) (a)	Administración Central			Comunidades Autónomas			Corporaciones Locales			Administraciones de Seguridad Social		
			Deuda según el PDE	Activos financieros frente a Administraciones Públicas(FLA, FFPP y Prestamo a Administraciones de Seguridad Social) (b)	Deuda neta de activos financieros frente a Administraciones Públicas	Deuda según el PDE	Activos financieros frente a Administraciones Públicas	Deuda neta de activos financieros frente a Administraciones Públicas	Deuda según el PDE	Activos financieros frente a Administra- Públicas	Deuda neta de activos financieros frente a Administraciones Públicas	Deuda según el PDE	Activos financieros frente a Administraciones Públicas (Fondo de Reserva de la Seguridad Social y resto (c)	Deuda neta de activos financieros frente a Adminitraciones Públicas
		10+13 1=4+7+	2	3	4=2-3	5	6	7=5-6	8	9	10=8-9	11	12	13=11-12
06		39,1	32,5	1,7	30,8	5,9	-	5,9	2,7	-	2,7	1,8	2,2	-0,4
07		35,8	29,6	1,6	28,1	5,8	-	5,8	2,7	-	2,7	1,6	2,4	-0,8
08		39,7	33,2	1,5	31,7	6,7	-	6,7	2,9	-	2,9	1,5	3,1	-1,6
09		53,3	45,6	1,6	44,0	8,7	-	8,7	3,2	-	3,2	1,6	4,3	-2,7
10		60,5	51,4	1,7	49,7	11,6	-	11,6	3,3	-	3,3	1,6	5,7	-4,1
11		69,9	58,6	1,7	56,9	13,7	-	13,7	3,5	-	3,5	1,6	5,9	-4,3
12		90,0	77,5	6,0	71,5	18,3	-	18,3	4,3	-	4,3	1,7	5,8	-4,1
13		100,5	88,0	8,9	79,1	20,6	-	20,6	4,1	-	4,1	1,7	5,0	-3,4
14		105,1	91,7	11,1	80,6	23,0	-	23,0	3,7	-	3,7	1,7	4,0	-2,3
15		103,3	91,2	14,0	77,1	24,4	0,0	24,4	3,3	0,0	3,3	1,6	3,1	-1,5
16		102,7	90,5	15,6	74,9	24,9	0,0	24,9	2,9	0,0	2,9	1,5	1,4	0,1
17		101,8	90,3	17,4	73,0	24,8	0,0	24,8	2,5	0,0	2,5	2,4	0,8	1,6
18		100,4	89,9	19,0	71,0	24,4	0,0	24,4	2,1	0,0	2,1	3,4	0,5	2,9
19		98,2	88,0	19,5	68,5	23,7	0,0	23,7	1,9	0,0	1,9	4,4	0,2	4,2
20		120,3	107,8	24,3	83,6	27,2	0,0	27,2	2,0	0,0	2,0	7,6	0,0	7,6
21		116,8	104,7	23,2	81,5	25,6	0,0	25,6	1,9	0,0	1,9	8,0	0,0	7,9
22	P	111,6	100,9	22,2	78,7	23,6	0,0	23,5	1,7	0,0	1,7	7,9	0,2	7,6
22 *II*	P	114,5	102,9	22,2	80,7	24,6	0,0	24,6	1,8	0,0	1,8	7,7	0,2	7,5
III	P	114,0	103,0	21,9	81,1	23,9	0,0	23,9	1,7	0,0	1,7	7,5	0,2	7,3
IV	P	111,6	100,9	22,2	78,7	23,6	0,0	23,5	1,7	0,0	1,7	7,9	0,2	7,6
23 *I*	P	111,2	100,5	21,7	78,7	23,3	0,0	23,3	1,7	0,0	1,7	7,7	0,3	7,4
II	P	111,2	100,7	21,6	79,0	23,2	0,0	23,2	1,7	0,0	1,7	7,5	0,2	7,3
III	P	109,8	99,9	21,5	78,4	22,7	0,0	22,7	1,6	0,0	1,6	7,4	0,3	7,1
IV	P	107,7	98,1	22,0	76,1	22,2	0,0	22,2	1,6	0,0	1,6	7,9	0,3	7,7
24 *I*	A	108,9	99,6	21,8	77,8	22,2	0,0	22,2	1,6	0,0	1,6	7,8	0,5	7,4

Véanse notas al final del capítulo.

11. ADMINISTRACIONES PÚBLICAS

11.8 Conciliación entre la necesidad de financiación y la variación de la deuda elaborada según el Protocolo de Déficit Excesivo (PDE). Importes

INE, IGAE y Banco de España

Millones de euros

		Variación de la deuda elaborada según el PDE (a)	Necesidad(+) o Capac.(-) de financiación	Adquisiciones netas de activos financieros (b)(c)			Ajustes (b)							
				Total	Frente a Administraciones Públicas	Resto	Total	Otras cuentas pendientes de pago			Otras operaciones financieras frente a Administraciones Públicas	Por variaciones en el tipo de cambio	Otros cambios en volumen de la deuda (d)	Otros ajustes (e)
								Total	Frente a Administraciones Públicas	Resto				
		1=2+3+6	2	3=4+5	4	5	11+12+13 6=7+10+	7=8+9	8	9	10	11	12	13
08		55 959	50 731	21 171	9 647	11 523	-15 943	-5 714	-707	-5 007	-8 940	-352	-63	-873
09		128 914	120 576	34 802	10 902	23 900	-26 464	-7 766	722	-8 487	-11 623	-129	-48	-6 897
10		79 617	102 193	8 072	23 627	-15 555	-30 648	-14 641	-8 336	-6 305	-15 291	72	-967	179
11		93 891	103 606	19 726	22 948	-3 222	-29 442	-31 930	-21 145	-10 785	-1 803	337	849	3 105
12		184 770	119 100	147 737	102 037	45 699	-82 067	27 858	3 544	24 314	-105 582	313	-1 300	-3 356
13		97 842	76 838	57 165	57 733	-568	-36 161	6 835	2 371	4 464	-60 104	279	25 332	-8 503
14		59 191	63 097	33 344	30 867	2 477	-37 250	-119	1 072	-1 192	-31 939	113	-26	-5 279
15		28 815	57 235	10 908	27 007	-16 099	-39 328	-992	-1 803	811	-25 204	-210	-2	-12 920
16		31 390	47 893	-18 649	-4 297	-14 352	2 146	6 865	2 748	4 117	1 549	-127	-2 044	-4 097
17		38 362	36 228	32 916	20 967	11 949	-30 782	-5 581	508	-6 089	-21 475	27	-	-3 754
18		25 449	31 224	25 459	18 989	6 471	-31 234	-6 469	3 737	-10 206	-22 726	-51	-	-1 989
19		14 495	38 116	-1 715	10 596	-12 311	-21 907	-2 128	1 829	-3 957	-12 425	-67	-3 615	-3 672
20		122 430	113 199	36 674	24 507	12 166	-27 442	-1 030	898	-1 928	-25 405	-47	-	-960
21		82 347	82 262	60 868	23 729	37 139	-60 783	-41 260	-10 597	-30 664	-13 132	41	206	-6 638
22	P	74 666	63 736	49 885	34 408	15 477	-38 955	-28 248	-13 665	-14 583	-20 743	-12	-	10 049
23	P	70 954	53 159	29 857	25 323	4 534	-12 062	-2 625	-264	-2 361	-25 060	-17	-	15 640
24	A	39 289	6 111	26 932	6 785	20 148	6 246	14 864	424	14 440	-7 209	9	-	-1 418
22 *IV*	P	-1 914	37 160	-18 461	12 047	-30 508	-20 613	-15 329	-1 084	-14 245	-10 963	-36	-	5 715
23 *I*	P	32 581	3 546	23 767	4 106	19 661	5 268	8 023	-939	8 962	-3 167	-10	-	422
II	P	33 236	32 248	29 040	3 620	25 420	-28 052	-22 156	1 150	-23 306	-4 770	-4	-	-1 121
III	P	8 649	-8 463	-7 584	6 548	-14 132	24 696	20 704	-2 941	23 645	-3 607	10	-	7 588
IV	P	-3 512	25 828	-15 366	11 050	-26 415	-13 974	-9 195	2 467	-11 662	-13 516	-14	-	8 751
24 *I*	A	39 289	6 111	26 932	6 785	20 148	6 246	14 864	424	14 440	-7 209	9	-	-1 418

Véanse notas al final del capítulo.

11.9 Conciliación entre la necesidad de financiación y la variación de la deuda elaborada según el Protocolo de Déficit Excesivo (PDE). Porcentajes del PIB pm

INE, IGAE y Banco de España

Porcentajes

		Variación de la deuda elaborada según el PDE (a)	Necesidad(+) o Capac.(-) de financiación	Adquisiciones netas de activos financieros (b)(c)			Ajustes (b)							
				Total	Frente a Administraciones Públicas	Resto	Total	Otras cuentas pendientes de pago			Otras operaciones financieras frente a Administraciones Públicas	Por variaciones en el tipo de cambio	Otros cambios en volumen de la deuda (d)	Otros ajustes (e)
								Total	Frente a Administraciones Públicas	Resto				
		1=2+3+6	2	3=4+5	4	5	6=7+10+11+12+13	7=8+9	8	9	10	11	12	13
08		5,0	4,6	1,9	0,9	1,0	-1,4	-0,5	-0,1	-0,5	-0,8	-0,0	-0,0	-0,1
09		12,1	11,3	3,3	1,0	2,2	-2,5	-0,7	0,1	-0,8	-1,1	-0,0	-0,0	-0,6
10		7,4	9,5	0,8	2,2	-1,5	-2,9	-1,4	-0,8	-0,6	-1,4	0,0	-0,1	0,0
11		8,8	9,7	1,9	2,2	-0,3	-2,8	-3,0	-2,0	-1,0	-0,2	0,0	0,1	0,3
12		17,9	11,6	14,3	9,9	4,4	-8,0	2,7	0,3	2,3	-10,2	0,0	-0,1	-0,3
13		9,6	7,5	5,6	5,6	-0,1	-3,5	0,7	0,2	0,4	-5,9	0,0	2,5	-0,8
14		5,7	6,1	3,2	3,0	0,2	-3,6	-0,0	0,1	-0,1	-3,1	0,0	-0,0	-0,5
15		2,7	5,3	1,0	2,5	-1,5	-3,6	-0,1	-0,2	0,1	-2,3	-0,0	-0,0	-1,2
16		2,8	4,3	-1,7	-0,4	-1,3	0,2	0,6	0,3	0,4	0,1	-0,0	-0,2	-0,4
17		3,3	3,1	2,8	1,8	1,1	-2,6	-0,5	0,0	-0,5	-1,8	0,0	-	-0,3
18		2,1	2,6	2,1	1,6	0,6	-2,6	-0,5	0,3	-0,8	-1,9	-0,0	-	-0,2
19		1,2	3,1	-0,1	0,9	-1,0	-1,8	-0,2	0,1	-0,3	-1,0	-0,0	-0,3	-0,3
20		10,9	10,1	3,3	2,1	0,9	-2,5	-0,1	0,1	-0,2	-2,3	-0,0	-	-0,1
21		6,7	6,7	5,0	2,0	3,3	-5,0	-3,4	-0,9	-2,5	-1,1	0,0	0,0	-0,5
22	P	5,5	4,7	3,7	2,6	1,3	-2,9	-2,1	-1,0	-1,1	-1,5	-0,0	-	0,7
23	P	4,9	3,6	2,0	1,8	0,4	-0,8	-0,2	-0,0	-0,2	-1,7	-0,0	-	1,1
24	A	2,7	0,4	1,8	0,5	1,4	0,4	1,0	0,0	1,0	-0,5	0,0	-	-0,1
22 *IV*	P	-0,1	2,8	-1,4	0,9	-2,3	-1,5	-1,1	-0,1	-1,1	-0,8	-0,0	-	0,4
23 *I*	P	2,2	0,2	1,6	0,3	1,4	0,4	0,5	-0,1	0,6	-0,2	-0,0	-	0,0
II	P	2,3	2,2	2,0	0,3	1,8	-1,9	-1,5	0,1	-1,7	-0,3	-0,0	-	-0,1
III	P	0,6	-0,6	-0,5	0,5	-1,0	1,7	1,4	-0,2	1,6	-0,2	0,0	-	0,5
IV	P	-0,2	1,8	-1,1	0,8	-1,8	-1,0	-0,6	0,2	-0,8	-0,9	-0,0	-	0,6
24 *I*	A	2,7	0,4	1,8	0,5	1,4	0,4	1,0	0,0	1,0	-0,5	0,0	-	-0,1

Véanse notas al final del capítulo.

11.10 Adquisición neta de activos financieros

Millones de euros

		Total	Por instrumentos										Por sectores de contrapartida		
			Efectivo y depósitos		Valores representativos de deuda			Préstamos	Participaciones en el capital y en fondos de inversión	Sistemas de seguros, de pensiones y de garantías estandarizadas	Derivados financieros	Otras cuentas pendientes de cobro	Residentes		Resto del mundo
			Total	Del cual: Depósitos en el Banco de España	Total	A corto plazo	A largo plazo							Del cual: Frente a Administraciones Públicas	
		1=2+4+7+8+9+10+11	2	3	4=5+6	5	6	7	8	9	10	11	12	13	14
08		21 171	819	740	19 159	510	18 649	2 706	838	-	27	-2 379	18 153	9 647	3 017
09		34 802	17 814	12 463	6 210	-38	6 248	8 253	344	-	45	2 136	43 597	10 902	-8 795
10		8 072	-24 635	-21 896	9 842	2 525	7 317	7 079	8 251	-	-31	7 567	10 783	23 627	-2 711
11		19 726	-17 606	-3 911	-6 270	-1 506	-4 764	12 894	-480	-	37	31 151	14 321	22 948	5 405
12		147 737	9 285	3 584	-3 511	3 006	-6 517	137 737	3 052	-	165	1 009	130 760	102 037	16 976
13		57 165	-20 580	-6 893	-25 459	-3 164	-22 294	81 959	11 584	-	177	9 484	52 477	57 733	4 688
14		33 344	11 587	-2 062	-19 274	-1 865	-17 409	41 372	-1 625	-	40	1 244	32 067	30 867	1 277
15		10 908	1 822	67	-15 475	1 335	-16 809	29 822	-3 518	-	135	-1 879	15 069	27 007	-4 162
16		-18 649	-5 800	17 696	-25 347	-2 429	-22 918	16 712	-1 052	-	213	-3 375	-17 436	-4 297	-1 213
17		32 916	13 715	4 524	-6 617	3 216	-9 833	22 006	-1 154	-	153	4 813	31 918	20 967	998
18		25 459	8 144	-3 974	-3 040	1 505	-4 544	22 576	123	-	249	-2 593	23 867	18 989	1 593
19		-1 715	-7 821	-4 534	-1 263	-2 246	984	9 424	-512	-	242	-1 785	-2 137	10 596	422
20		36 674	14 508	3 104	-2 897	-1 633	-1 264	26 110	171	-	220	-1 438	34 336	24 507	2 338
21		60 868	32 622	18 104	1 195	442	753	9 377	-335	-	206	17 802	57 903	23 729	2 965
22	P	49 885	15 096	15 671	6 037	577	5 460	11 949	-143	-	97	16 848	49 003	34 408	882
23	P	29 857	-1 470	-549	2 913	1 770	1 143	18 055	-357	-	-157	10 873	29 419	25 323	439
24	A	26 932	29 674	-13 462	6 059	906	5 154	-2 241	1 308	-	2	-7 870	31 133	6 785	-4 200
22 *IV*	P	-18 461	-36 706	-40 659	538	444	93	9 984	-508	-	28	8 203	-19 467	12 047	1 007
23 *I*	P	23 767	26 915	26 348	2 238	1 253	985	41	25	-	-161	-5 292	24 858	4 106	-1 091
II	P	29 040	18 125	-1 793	-556	468	-1 024	4 444	36	-	5	6 985	29 501	3 620	-461
III	P	-7 584	-8 776	3 838	602	434	168	2 849	393	-	-2	-2 650	-7 104	6 548	-480
IV	P	-15 366	-37 735	-28 942	629	-385	1 014	10 721	-811	-	1	11 829	-17 837	11 050	2 471
24 *I*	A	26 932	29 674	-13 462	6 059	906	5 154	-2 241	1 308	-	2	-7 870	31 133	6 785	-4 200

11.11 Pasivos netos contraídos

Millones de euros

		Total	Por instrumentos											Por sectores de contrapartida		
			Efectivo y depósitos	Valores representativos de deuda			Préstamos			Participaciones en el capital y en fondos de inversión	Sistemas de seguros, de pensiones y de garantías estandarizadas	Derivados financieros	Otras cuentas pendientes de pago	Residentes		Resto del mundo
				Total	A corto plazo	A largo plazo	Total	A corto plazo	A largo plazo						Del cual: Frente a Administraciones Públicas	
		1=2+3+6+9+10+11+12	2	3	4	5	6	7	8	9	10	11	12	13	14	15
08		71 572	113	52 603	26 752	25 851	13 142	3 161	9 981	-	-	-	5 714	55 969	9 647	15 603
09		155 642	48	132 957	33 924	99 034	12 620	1 686	10 934	2 250	-	-	7 766	98 941	10 902	56 701
10		109 372	116	75 706	-14 923	90 629	18 909	-1 337	20 247	-	-	-	14 641	82 527	23 627	26 845
11		124 200	101	75 357	3 392	71 965	16 811	6 794	10 018	-	-	-	31 930	131 981	22 948	-7 781
12		266 256	-4	105 548	1 350	104 198	188 569	-93	188 662	-	-	-	-27 858	206 861	102 037	59 394
13		132 982	15	96 567	19 056	77 511	43 234	-3 060	46 295	-	-	-	-6 835	56 639	57 733	76 343
14		95 629	151	47 446	-3 362	50 809	47 984	-459	48 443	-	-	-72	119	39 940	30 867	55 689
15		67 235	209	48 983	571	48 413	17 239	-381	17 619	-	-	-188	992	2 598	27 007	64 637
16		31 424	191	28 769	-10 134	38 903	9 654	-1 753	11 407	-	-	-326	-6 865	34 245	-4 297	-2 821
17		69 144	215	49 744	618	49 126	13 918	-641	14 559	-	-	-314	5 581	43 604	20 967	25 540
18		56 128	245	38 206	1 817	36 388	11 627	-2 177	13 805	-	-	-419	6 469	29 748	18 989	26 380
19		36 140	169	21 531	-8 796	30 327	12 309	-846	13 155	-	370	-366	2 128	-15 796	10 596	51 936
20		150 339	82	100 055	15 826	84 229	49 837	-1 857	51 693	-	-325	-340	1 030	146 172	24 507	4 167
21		143 576	24	69 726	-2 036	71 762	26 695	-415	27 110	-	6 075	-206	41 260	94 937	23 729	48 639
22	P	113 611	168	76 434	-22 547	98 981	8 824	1 066	7 758	-	95	-158	28 248	105 114	34 408	8 497
23	P	83 251	136	69 979	7 311	62 668	10 404	-855	11 259	-	114	-6	2 625	48 886	25 323	34 365
24	A	33 721	-21	48 599	13	48 586	279	469	-190	-	-271	-	-14 864	773	6 785	32 949
22 *IV*	P	19 156	21	-1 484	-3 978	2 495	5 326	-427	5 753	-	-40	4	15 329	36 547	12 047	-17 391
23 *I*	P	25 410	20	33 504	4 048	29 456	27	476	-449	-	-118	-0	-8 023	16 873	4 106	8 538
II	P	59 620	38	30 693	13 019	17 674	6 281	1 784	4 497	-	452	-1	22 156	36 334	3 620	23 286
III	P	-15 225	42	8 339	325	8 015	-2 913	-2 599	-314	-	16	-5	-20 704	-17 246	6 548	2 021
IV	P	13 446	36	-2 557	-10 081	7 524	7 009	-516	7 525	-	-236	-	9 195	12 926	11 050	520
24 *I*	A	33 721	-21	48 599	13	48 586	279	469	-190	-	-271	-	-14 864	773	6 785	32 949

11.12 Deuda según el Protocolo de Déficit Excesivo (PDE) por instrumentos

Millones de euros y porcentajes

		Total		Efectivo y depósitos	Valores representativos de deuda			Préstamos			Pro memoria: Deuda según el PDE en poder de Administraciones Públicas (a)
			Porcentajes del PIB pm		Total	A corto plazo	A largo plazo	Total	A corto plazo	A largo plazo	
		1=3+4+7	2	3	4=5+6	5	6	7=8+9	8	9	10
06		392 132	39,1	3 064	321 797	11 379	310 418	67 272	4 859	62 412	39 066
07		384 662	35,8	3 307	313 618	26 031	287 587	67 737	4 928	62 809	42 720
08		440 621	39,7	3 420	356 381	52 692	303 690	80 820	8 089	72 731	51 679
09		569 535	53,3	3 468	472 678	86 102	386 576	93 390	9 775	83 615	63 274
10		649 153	60,5	3 584	533 300	68 897	464 403	112 269	8 438	103 831	79 265
11		743 043	69,9	3 685	609 419	74 185	535 234	129 939	15 232	114 707	81 061
12		927 813	90,0	3 681	706 199	71 585	634 614	217 934	15 139	202 795	186 623
13		1 025 655	100,5	3 696	807 604	92 740	714 864	214 355	12 078	202 276	231 327
14		1 084 846	105,1	3 847	864 858	90 968	773 890	216 140	11 620	204 521	244 502
15		1 113 661	103,3	4 056	912 968	90 040	822 928	196 636	11 239	185 398	210 652
16		1 145 050	102,7	4 247	957 107	82 242	874 865	183 696	9 485	174 210	211 510
17		1 183 412	101,8	4 462	1 008 854	79 600	929 254	170 096	8 844	161 252	229 746
18		1 208 861	100,4	4 707	1 048 895	79 933	968 963	155 258	7 722	147 536	252 624
19		1 223 355	98,2	4 876	1 065 502	73 361	992 140	152 977	6 876	146 101	268 233
20		1 345 786	120,3	4 959	1 167 076	91 005	1 076 071	173 751	5 020	168 731	290 361
21		1 428 133	116,8	4 983	1 234 321	88 088	1 146 233	188 829	4 614	184 215	298 246
22	P	1 502 799	111,6	5 151	1 315 067	65 599	1 249 468	182 581	5 680	176 902	319 156
22 *II*	P	1 476 192	114,5	5 070	1 278 846	73 261	1 205 585	192 276	6 780	185 496	305 092
III	P	1 504 713	114,0	5 130	1 311 968	69 755	1 242 213	187 615	6 107	181 508	307 961
IV	P	1 502 799	111,6	5 151	1 315 067	65 599	1 249 468	182 581	5 680	176 902	319 156
23 *I*	P	1 535 380	111,2	5 171	1 348 810	68 916	1 279 894	181 399	6 155	175 244	322 440
II	P	1 568 617	111,2	5 209	1 380 632	81 416	1 299 216	182 776	7 939	174 837	327 391
III	P	1 577 266	109,8	5 251	1 395 378	81 472	1 313 907	176 636	5 341	171 296	331 131
IV	P	1 573 754	107,7	5 286	1 397 719	71 665	1 326 054	170 748	4 824	165 923	344 721
24 *I*	A	1 613 043	108,9	5 265	1 437 849	70 801	1 367 048	169 928	5 293	164 635	351 889

Véanse notas al final del capítulo.

11.13 Deuda según el Protocolo de Déficit Excesivo (PDE) por sectores de contrapartida, monedas y plazos residuales

Millones de euros

		Total	Por sectores de contrapartida					Por monedas		Por plazos residuales			
			Sectores residentes				Resto del mundo	Euros	Otras monedas distintas del euro	Hasta 1 año		A más de 1 año	
			Total	Instituciones financieras		Resto sectores residentes				Valores representativos de deuda	Préstamos, efectivo y depósitos	Valores representativos de deuda	Préstamos
					Del cual: Banco de España								
		1=2+6	2=3+5	3	4	5	6	7	8	9	10	11	12
06		392 132	195 552	159 170	19 013	36 382	196 580	389 086	3 046	64 172	8 521	257 625	61 815
07		384 662	200 981	163 411	18 292	37 570	183 681	382 202	2 460	65 692	8 826	247 926	62 218
08		440 621	233 304	180 843	20 342	52 461	207 317	437 652	2 969	85 776	12 099	270 606	72 141
09		569 535	323 548	247 277	23 263	76 271	245 987	565 410	4 125	123 178	13 832	349 500	83 026
10		649 153	371 448	269 194	26 106	102 254	277 705	645 128	4 024	129 079	12 609	404 221	103 243
11		743 043	475 958	336 037	35 313	139 921	267 085	739 298	3 745	139 944	19 504	469 475	114 120
12		927 813	594 188	433 828	37 602	160 360	333 625	924 314	3 499	160 246	19 406	545 952	202 209
13		1 025 655	648 630	473 943	37 852	174 687	377 025	1 022 242	3 413	187 088	28 413	620 516	189 638
14		1 084 846	651 499	506 353	40 280	145 146	433 347	1 082 108	2 738	194 375	16 514	670 483	203 474
15		1 113 661	635 335	505 411	88 919	129 925	478 325	1 111 318	2 343	183 887	15 599	729 081	185 094
16		1 145 050	648 338	630 288	143 139	18 049	496 712	1 143 140	1 910	170 394	13 835	786 714	174 108
17		1 183 412	667 895	660 438	203 910	7 457	515 517	1 181 714	1 698	168 687	13 421	840 167	161 137
18		1 208 861	676 641	673 688	226 889	2 953	532 219	1 208 638	223	185 082	20 093	863 814	139 872
19		1 223 355	642 170	639 798	222 302	2 372	581 185	1 223 122	234	160 762	21 534	904 739	136 319
20		1 345 786	756 704	754 557	313 285	2 147	589 081	1 345 565	221	197 264	19 091	969 812	159 619
21		1 428 133	811 603	809 625	398 710	1 977	616 530	1 427 896	237	170 868	16 449	1 063 453	177 363
22	P	1 502 799	864 768	858 309	425 851	6 460	638 031	1 502 572	227	187 514	23 743	1 127 553	163 990
22 *II*	P	1 476 192	850 245	848 331	419 235	1 914	625 947	1 475 960	232	172 216	24 596	1 106 630	172 749
III	P	1 504 713	869 701	867 398	428 821	2 303	635 012	1 504 488	225	192 514	23 607	1 119 453	169 138
IV	P	1 502 799	864 768	858 309	425 851	6 460	638 031	1 502 572	227	187 514	23 743	1 127 553	163 990
23 *I*	P	1 535 380	906 618	886 872	425 628	19 746	628 762	1 535 151	229	174 851	23 642	1 173 959	162 929
II	P	1 568 617	913 728	887 252	425 988	26 476	654 889	1 568 382	234	191 592	24 627	1 189 040	163 358
III	P	1 577 266	914 342	882 916	421 332	31 427	662 923	1 577 033	233	187 909	24 132	1 207 469	157 755
IV	P	1 573 754	903 794	869 997	414 792	33 797	669 960	1 573 522	232	189 229	19 636	1 208 490	156 399
24 *I*	A	1 613 043	912 452	876 756	412 031	35 696	700 590	1 612 811	231	214 541	23 407	1 223 308	151 786

Véanse notas al final del capítulo.

11.14 Pasivos en circulación

Millones de euros

		Total	Por instrumentos										
			Efectivo y depósitos	Valores representativos de deuda			Préstamos			Participaciones en el capital y en fondos de inversión	Sistemas de seguros, de pensiones y de garantías estandarizadas	Derivados financieros	Otras cuentas pendientes de cobro
				Total	A corto plazo	A largo plazo	Total	A corto plazo	A largo plazo				
		1=2+3+6+9+10+11+12	2	3=4+5	4	5	6=7+8	7	8	9	10	11	12
06		516 307	3 064	364 425	11 345	353 080	84 440	4 859	79 581	-	-	-	64 378
07		513 038	3 307	350 232	26 314	323 918	84 905	4 928	79 977	-	-	-	74 594
08		598 099	3 420	416 383	53 258	363 124	97 988	8 089	89 899	-	-	-	80 308
09		753 044	3 468	548 694	87 006	461 687	110 558	9 775	100 783	2 250	-	-	88 074
10		826 285	3 584	588 297	71 716	516 581	129 438	8 438	121 000	2 250	-	-	102 716
11		960 577	3 685	672 887	75 609	597 278	147 107	15 232	131 876	2 250	-	-	134 647
12		1 231 233	3 681	783 384	76 724	706 659	335 636	15 139	320 497	-	-	-	108 533
13		1 413 878	3 696	932 255	95 656	836 598	375 654	12 078	363 576	-	-	380	101 893
14		1 575 294	3 847	1 060 631	92 295	968 337	405 849	11 620	394 230	-	-	2 972	101 994
15		1 564 548	4 056	1 094 406	92 853	1 001 552	360 301	11 239	349 062	-	-	2 801	102 985
16		1 601 812	4 247	1 128 445	82 763	1 045 682	370 082	9 485	360 597	-	-	2 917	96 121
17		1 655 856	4 462	1 166 421	83 305	1 083 115	380 992	8 844	372 148	-	-	2 281	101 700
18		1 703 964	4 707	1 196 583	85 135	1 111 447	392 622	7 722	384 900	-	-	1 883	108 169
19		1 803 665	4 876	1 280 915	76 331	1 204 584	404 933	6 876	398 056	-	1 227	1 470	110 243
20		1 979 288	4 959	1 409 351	92 230	1 317 121	451 767	5 020	446 747	-	902	1 036	111 273
21		2 063 735	4 983	1 425 720	90 380	1 335 340	473 814	4 614	469 200	-	6 977	491	151 751
22	P	1 937 055	5 151	1 262 247	67 359	1 194 888	482 641	5 680	476 961	-	7 072	88	179 857
22 *II*	P	1 971 458	5 070	1 317 157	75 202	1 241 954	479 730	6 780	472 950	-	6 979	262	162 261
III	P	1 941 335	5 130	1 287 110	71 294	1 215 815	477 317	6 107	471 210	-	7 112	140	164 526
IV	P	1 937 055	5 151	1 262 247	67 359	1 194 888	482 641	5 680	476 961	-	7 072	88	179 857
23 *I*	P	1 978 672	5 171	1 311 977	71 466	1 240 511	482 667	6 155	476 512	-	6 954	69	171 834
II	P	2 028 828	5 209	1 333 198	84 457	1 248 741	488 948	7 939	481 009	-	7 406	76	193 990
III	P	1 984 143	5 251	1 312 061	84 845	1 227 216	486 037	5 341	480 696	-	7 422	86	173 286
IV	P	2 068 787	5 286	1 380 713	74 897	1 305 815	493 045	4 824	488 221	-	7 186	75	182 482
24 *I*	A	2 092 691	5 265	1 419 489	74 893	1 344 595	493 324	5 293	488 030	-	6 915	80	167 618

11. EMPRESAS PÚBLICAS

11.15 Deuda por Administraciones Públicas propietarias de las Empresas Públicas no incluidas en el sector Administraciones Públicas (a)

Millones de euros y porcentajes

		Importes					Porcentajes del PIB pm					Pro memoria: PIB pm (b)
		Total	Administración Central	Comunidades Autónomas	Corporaciones Locales	Administraciones de Seguridad Social	Total	Administración Central	Comunidades Autónomas	Corporaciones Locales	Administraciones de Seguridad Social	
		1=2a5	2	3	4	5	6= 7a10	7	8	9	10	11
06		25 091	13 549	7 629	3 914	-	2,5	1,3	0,8	0,4	-	1 003 823
07		31 052	17 069	9 138	4 845	-	2,9	1,6	0,8	0,5	-	1 075 539
08		35 649	20 519	9 382	5 747	-	3,2	1,8	0,8	0,5	-	1 109 541
09		43 464	24 219	11 366	7 878	-	4,1	2,3	1,1	0,7	-	1 069 323
10		48 684	28 658	10 958	9 068	-	4,5	2,7	1,0	0,8	-	1 072 709
11		49 188	31 677	9 551	7 960	-	4,6	3,0	0,9	0,7	-	1 063 763
12		47 472	33 436	7 106	6 930	-	4,6	3,2	0,7	0,7	-	1 031 104
13		45 824	33 270	6 133	6 421	-	4,5	3,3	0,6	0,6	-	1 020 677
14		43 546	33 054	5 520	4 972	-	4,2	3,2	0,5	0,5	-	1 032 608
15		43 042	32 876	4 997	5 170	-	4,0	3,0	0,5	0,5	-	1 078 092
16		39 419	30 589	4 457	4 373	-	3,5	2,7	0,4	0,4	-	1 114 420
17		37 554	30 052	3 750	3 752	-	3,2	2,6	0,3	0,3	-	1 162 492
18		36 127	29 380	3 260	3 487	-	3,0	2,4	0,3	0,3	-	1 203 859
19		35 365	29 319	2 781	3 264	-	2,8	2,4	0,2	0,3	-	1 245 513
20		38 232	32 130	2 811	3 291	-	3,4	2,9	0,3	0,3	-	1 119 010
21		39 551	34 284	2 683	2 584	-	3,2	2,8	0,2	0,2	-	1 222 290
22	P	37 519	32 311	2 736	2 472	-	2,8	2,4	0,2	0,2	-	1 346 377
22 *II*	P	37 898	32 795	2 607	2 495	-	2,9	2,5	0,2	0,2	-	1 288 969
III	P	36 674	31 937	2 576	2 161	-	2,8	2,4	0,2	0,2	-	1 319 562
IV	P	37 519	32 311	2 736	2 472	-	2,8	2,4	0,2	0,2	-	1 346 377
23 *I*	P	38 097	32 832	2 783	2 481	-	2,8	2,4	0,2	0,2	-	1 381 216
II	P	38 487	33 309	2 763	2 414	-	2,7	2,4	0,2	0,2	-	1 410 777
III	P	38 736	33 468	2 916	2 352	-	2,7	2,3	0,2	0,2	-	1 436 502
IV	P	40 657	34 161	4 151	2 345	-	2,8	2,3	0,3	0,2	-	1 461 889
24 *I*	A	41 408	35 099	4 118	2 190	-	2,8	2,4	0,3	0,1	-	1 480 593

Véanse notas al final del capítulo.

11. OTRA INFORMACIÓN

11.16 Relaciones España-Unión Europea

Secretaría General del Tesoro y Política Financiera e IGAE

Millones de euros

	Saldo	Ingresos líquidos procedentes de la Unión Europea										Pagos líquidos a la Unión Europea				
		Total	FEAGA (a)	FEADER (a)	FEP FEOAGA Orientación (a)(b)	FEOGA Garantía (a)	FEDER	FSE	Fondo de Cohesión	Mecanismo de Recuperación y Resili. (MRR)	Otros	Total	Recursos propios tradicionales	Recurso IVA	Recurso PNB/ RNB	Otros
	1=2-12	2=3a11	3	4	5	6	7	8	9	10	11	12=13a16	13	14	15	16
10	2 000	12 005	5 925	858	201	-	2 788	526	1 920	-	-214	10 004	1 158	760	7 868	218
11	1 197	12 575	5 807	981	251	-	2 940	1 590	854	-	153	11 378	1 170	1 964	8 001	242
12	2 693	13 283	5 785	818	185	-	4 037	1 434	844	-	179	10 590	1 085	1 317	7 966	222
13	1 100	12 726	5 811	1 039	358	-	3 890	870	648	-	112	11 625	993	1 292	9 064	277
14	-1 616	10 540	5 489	964	231	-	2 535	593	625	-	103	12 156	1 136	1 323	9 414	283
15	2 307	12 934	5 584	1 169	165	-	4 370	1 095	256	-	294	10 627	1 319	1 314	7 727	268
16	-702	10 307	5 494	901	124	-	2 519	1 245	15	-	9	11 009	1 439	1 375	7 817	378
17	-3 246	7 521	5 435	664	54	-	253	932	-	-	182	10 767	1 605	1 613	7 138	411
18	-431	11 251	5 468	897	62	-	3 241	1 144	173	-	267	11 682	1 536	1 692	8 051	404
19	-1 578	10 613	5 663	1 160	167	-	1 697	1 743	-	-	183	12 192	1 585	1 599	8 622	385
20	-701	11 934	5 884	1 197	160	-	2 976	1 572	-	-	146	12 635	1 337	1 706	9 122	471
21	20 007	34 813	5 633	1 145	120	-	5 801	2 727	-	19 037	350	14 805	1 533	1 740	10 694	838
22	12 395	26 829	5 649	1 300	201	-	5 291	1 917	-	12 000	470	14 434	2 035	1 815	9 764	820
23	5 300	18 610	5 635	1 428	168	-	3 202	1 859	-	6 000	318	13 311	1 965	1 974	8 432	939
23 *E-J*	6 935	14 567	4 874	784	68	-	1 526	1 146	-	6 000	170	7 632	1 136	1 036	5 022	438
24 *E-J*	16 959	23 833	4 409	710	70	-	4 313	3 549	-	11 266	-484	6 874	1 072	1 335	3 875	592
23 *Ago*	422	1 477	256	456	6	-	604	110	-	-	45	1 054	168	159	679	48
Sep	-1 070	122	30	4	0	-	2	67	-	-	20	1 192	180	159	804	49
Oct	-1 015	153	19	1	0	-	7	116	-	-	10	1 168	155	159	804	51
Nov	-640	562	82	-	0	-	441	-	-	-	39	1 202	157	159	804	83
Dic	668	1 729	374	183	94	-	622	421	-	-	34	1 061	170	303	319	270
24 *Ene*	3 064	3 878	2 002	-	55	-	876	597	-	340	9	814	165	179	362	107
Feb	3 253	4 349	1 573	442	0	-	1 281	-	-	1 043	10	1 096	145	197	691	63
Mar	-186	534	24	99	0	-	122	-	-	-	289	720	163	276	219	62
Abr	-452	463	127	-	1	-	283	24	-	-	28	915	135	161	568	51
May	69	995	244	153	12	-	482	339	-	-	-235	927	146	161	568	51
Jun	-733	522	190	15	0	-	335	434	-	-	-452	1 255	152	179	806	119
Jul	11 945	13 091	249	-	2	-	935	2 155	-	9 883	-133	1 146	166	179	660	140

Véanse notas al final del capítulo.

NOTAS A LOS CUADROS DEL CAPÍTULO 11. ADMINISTRACIONES PÚBLICAS

Cuadro 11.1
a. Pasivos emitidos por Administraciones Públicas en poder de otras Administraciones Públicas, otras cuentas pendientes de pago y ajustes por diferencias entre el valor de mercado y el valor nominal de los pasivos, la contracción de pasivos por acciones y otras participaciones (PF.5), así como otros ajustes como consecuencia de reclasificaciones de unidades institucionales y otras revisiones de información.
b. El PIB a precios de mercado se ha elaborado a partir de la serie oficial de la CNE trimestral que publica el INE agregando los últimos cuatro trimestres para cada fecha de referencia.
Nota: Pueden existir diferencias entre los datos de este cuadro y los que figuran en el cuadro 2.9, por revisiones posteriores al envío de la Notificación PDE a la Comisión Europea.

Cuadro 11.2
Nota: Los porcentajes de los trimestres se calculan: 1) cuando se dispone del PIB de los cuatro trimestres del año en cuestión se toma como referencia el PIB del año; 2) cuando no se dispone del PIB de los cuatro trimestres del año en cuestión se toma como referencia el PIB anual que resulta de agregar el PIB trimestral de los últimos cuatro trimestres.
Véanse notas al cuadro 11.1

Cuadro 11.3
Véanse notas a los cuadros 11.1 y 11.2

Cuadro 11.4
Véanse notas al cuadro 11.1

Cuadro 11.5
Véanse notas al cuadro 11.2

Cuadro 11.6
a. La deuda según el PDE del sector Administraciones Públicas no incluye los activos financieros/pasivos contraídos por Administraciones Públicas en poder de otras Administraciones Públicas (columnas 3, 6, 9 y 12)
b. Financiación realizada por el Fondo de Liquidez Autonómica (FLA), pagos realizados a proveedores por cuenta de Comunidades Autónomas y Corporaciones Locales por el Fondo de Financiación de Pagos a Proveedores (FFPP) y préstamo del Estado a la Seguridad Social.
c. Deuda emitida por el Estado en poder del Fondo de Reserva de la Seguridad Social, del Fondo de Garantía Salarial (FOGASA), de las Mutuas de Accidentes de Trabajo y Enfermedades Profesionales y del Fondo de Prevención y Rehabilitación.

Cuadro 11.7
Nota: Los porcentajes de los trimestres se calculan: 1) cuando se dispone del PIB de los cuatro trimestres del año en cuestión se toma como referencia el PIB del año; 2) cuando no se dispone del PIB de los cuatro trimestres del año en cuestión se toma como referencia el PIB anual que resulta de agregar el PIB trimestral de los últimos cuatro trimestres.
Véanse notas al cuadro 11.6

Cuadro 11.8
a. Variaciones anuales de la columna 11 del cuadro 11.1.
b. Un signo positivo significa que el concepto correspondiente contribuye a incrementar la deuda; un signo negativo, que contribuye a disminuirla.
c. Columna detallada en el cuadro 11.10.
d. Incluye efectos como los producidos por reclasificación de unidades institucionales o instrumentos financieros.
e. Incluye los ajustes por los intereses devengados menos los intereses pagados, por primas de emisión o de amortización, por la diferencia entre el nominal emitido y el efectivo captado en las emisiones a descuento, por pérdidas o ganancias de capital realizadas en la amortización anticipada de pasivos, por discrepancias entre la Capacidad (+) o Necesidad (–) de Financiación y las Operaciones Financieras Netas, y la contracción de pasivos por acciones y otras participaciones (PF.5).

Cuadro 11.9
Nota: Los porcentajes de los trimestres se calculan: 1) cuando se dispone del PIB de los cuatro trimestres del año en cuestión se toma como referencia el PIB del año; 2) Cuando no se dispone del PIB de los cuatro trimestres del año en cuestión se toma como referencia el PIB anual que resulta de agregar el PIB trimestral de los últimos cuatro trimestres.
Véanse notas al cuadro 11.8

Cuadro 11.12
a. Que ya aparecen deducidos de las columnas 3 a 9.
Nota: Pueden existir diferencias entre los datos de este cuadro y los que figuran en el cuadro 2.9 por revisiones posteriores al envío de la Notificación PDE a la Comisión Europea.

Cuadro 11.13
Nota: Pueden existir diferencias entre los datos de este cuadro y los que figuran en el cuadro 2.9, por revisiones posteriores al envío de la Notificación PDE a la Comisión Europea.

Cuadro 11.15
a. Principales organismos no administrativos, entes y empresas no clasificadas como Administraciones Públicas. La deuda de estas unidades no está sujeta al (es decir, no está incluida en el ámbito del) Protocolo de Déficit Excesivo (PDE), por lo que no se incluye en las Notificaciones a la Comisión a que se refiere ese procedimiento. En este cuadro se presenta la deuda de estas unidades para recoger su montante elaborado de forma homogénea a la deuda PDE.
b. El PIB a precios de mercado se ha elaborado a partir de la serie oficial de la CNE trimestral que publica el INE agregando los últimos cuatro trimestres para cada fecha de referencia.

Cuadro 11.16
a. Con motivo de la reforma de la Política Agraria Común (PAC) en 2004 (Reglamento (CE) 1782/2003 y desarrollos posteriores), y en virtud del Reglamento (CE) 1290/2005, se crean dos nuevos fondos europeos agrícolas, el Fondo Agrícola de Garantía (FEAGA) y el Fondo Europeo Agrícola de Desarrollo Rural (FEADER), que vienen a sustituir al anterior Fondo Europeo de Orientación y Garantía Agrícola (FEOGA) en sus dos vertientes: Garantía y Orientación.
b. Al mismo tiempo en virtud del Reglamento (CE) 1198/2006, el Instrumento Financiero de Orientación Pesquera (IFOP) ha sido sustituido por el Fondo Europeo de Pesca (FEP).

CAPÍTULO 12 ADMINISTRACIÓN CENTRAL Y ADMINISTRACIONES DE LA SEGURIDAD SOCIAL

12.a Recursos y empleos según Contabilidad Nacional. España

■ Serie representada gráficamente.

Millones de euros

		Capacidad (+) o necesidad (-) de financiación	Recursos corrientes y de capital						Empleos corrientes y de capital						Pro memoria: déficit de caja		
			Total	Impuesto sobre el valor añadido (IVA)	Otros impuestos sobre los productos y sobre importaciones excepto IVA	Intereses y otras rentas de la propiedad	Impuestos sobre la renta y el patrimonio	Resto	Total	Remuneración de asalariados	Intereses	Transferencias corrientes y de capital entre Administraciones Públicas	Ayudas a la inversión y otras transferencias de capital	Resto	Déficit de caja	Ingresos líquidos	Pagos líquidos
		1 = 2-8 ■	2 = 3a7 ■	3 ■	4	5	6 ■	7	8 = 9a13 ■	9	10 ■	11 ■	12	13	14= 15-16 ■	15	16
22	P	-44 366	262 358	83 792	23 232	6 017	100 034	49 283	306 724	20 958	28 368	177 893	7 854	71 651	-43 863	201 309	245 171
23	P	-34 355	272 938	85 162	24 231	10 631	106 252	46 662	307 293	21 552	29 298	186 892	5 687	63 864	-39 655	193 935	233 590
23 *E-J*	P	-24 516	124 006	48 485	11 711	5 313	38 808	19 689	148 522	10 505	13 812	91 861	1 483	30 861	-28 583	76 171	104 755
24 *E-J*	A	-18 709	131 980	51 707	12 768	4 933	44 979	17 593	150 689	10 839	15 590	92 750	775	30 735	-32 216	79 094	111 310
23 *Jun*	P	-11 706	30 545	12 828	2 036	563	11 122	3 996	42 251	2 737	2 756	29 290	521	6 947	-29 369	2 229	31 598
Jul	P	-13 738	20 471	3 393	2 049	537	8 329	6 163	34 209	1 604	2 377	24 550	925	4 753	-1 777	29 024	30 801
Ago	P	1 807	20 765	4 127	2 004	530	11 553	2 551	18 958	1 574	2 592	10 860	45	3 887	3 399	16 089	12 690
Sep	P	10 313	30 014	13 040	2 336	567	9 909	4 162	19 701	1 616	2 267	11 317	79	4 422	-5 143	7 720	12 864
Oct	P	7 027	29 878	4 486	2 028	604	19 190	3 570	22 851	1 672	2 924	13 040	742	4 473	14 554	40 252	25 698
Nov	P	-11 825	18 461	4 794	2 129	563	7 373	3 602	30 286	1 623	2 663	19 172	225	6 603	-12 405	10 071	22 477
Dic	P	-3 423	29 343	6 837	1 974	2 517	11 090	6 925	32 766	2 958	2 663	16 092	2 188	8 865	-9 699	14 607	24 305
24 *Ene*	A	-3 770	14 854	6 662	1 866	508	3 555	2 263	18 624	1 567	2 036	10 901	35	4 085	-8 177	10 734	18 910
Feb	A	-5 732	16 114	6 413	2 138	542	3 959	3 062	21 846	1 573	2 359	13 265	149	4 500	9 028	21 022	11 994
Mar	A	8 644	31 603	14 485	1 937	706	11 474	3 001	22 959	1 701	2 094	14 255	31	4 878	-7 793	7 961	15 754
Abr	A	1 485	23 077	5 569	2 096	1 272	11 380	2 760	21 592	1 621	2 909	11 919	83	5 060	11 461	29 197	17 736
May	A	-9 947	13 441	5 594	2 334	736	1 467	3 310	23 388	1 594	3 218	13 143	230	5 203	-9 396	4 322	13 718
Jun	A	-9 389	32 891	12 984	2 397	1 169	13 144	3 197	42 280	2 783	2 974	29 267	247	7 009	-27 340	5 858	33 198

ESTADO. CAPACIDAD/NECESIDAD DE FINANCIACIÓN Y DÉFICIT DE CAJA
Suma móvil 12 meses

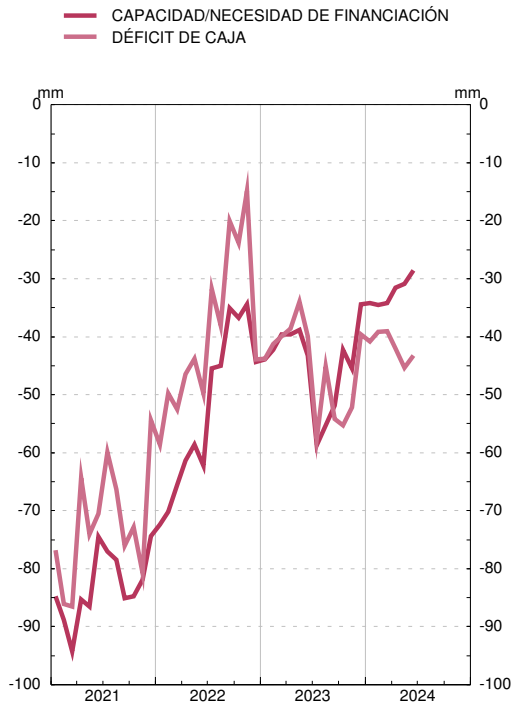

ESTADO. RECURSOS Y EMPLEOS SEGÚN CONTABILIDAD NACIONAL
Suma móvil 12 meses

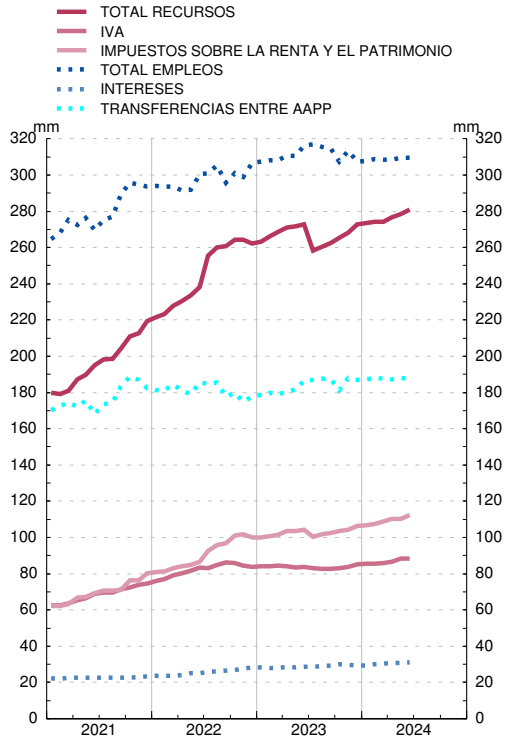

FUENTE: Ministerio de Hacienda y Función Pública (IGAE).

■ Serie representada gráficamente.

Millones de euros

		Capacidad (+) o necesidad (-) de financiación	Adquisiciones netas de activos financieros		Pasivos netos contraidos											Ajuste: Capacidad/ Necesidad de financiación menos Operaciones financieras netas
						Del cual	Por instrumentos					Por sectores de contrapartida				
			Del cual									En poder de sectores residentes			Resto del mundo	
			Total	Depósitos en el Banco de España	Total	En monedas distintas de la peseta/ euro	Valores representativos de deuda a corto plazo	Valores representativos de deuda a largo plazo (a)	Créditos del Banco de España	Otros pasivos materializados en instrumentos de mercado (b)	Otras cuentas pendientes de pago	Total	Instituciones financieras monetarias	Otros sectores residentes		
		1	2	3	4 ■	5	6 ■	7 ■	8	9 ■	10	11	12 ■	13 ■	14 ■	15
22	P	-44 366	47 372	13 527	91 083	-0	-26 452	108 455	-	-5 751	14 830	89 561	47 432	42 129	1 522	-655
23	P	-34 355	22 656	1 122	58 107	1	17 408	55 793	-	-7 058	-8 037	16 419	-24 830	41 248	41 688	1 096
23 *E-J*	P	-24 516	33 385	24 208	56 418	-8	16 979	48 086	-	-2 822	-5 826	24 897	-3 616	28 513	31 521	-1 482
24 *E-J*	A	-18 709	15 525	-38 751	33 704	-8	1 062	56 671	-	-628	-23 400	...	...	...	...	...
23 *Jun*	P	-11 706	21 885	-7 829	33 522	2	-542	27 340	-	13	6 711	12 801	1 977	10 824	20 721	-69
Jul	P	-13 738	-27 565	-12 500	-13 827	4	-74	-16 020	-	216	2 052	-8 580	-8 338	-242	-5 247	-
Ago	P	1 807	682	9 968	-1 125	4	-164	8 721	-	-96	-9 585	-7 177	196	-7 373	6 053	0
Sep	P	10 313	23 297	7 176	13 031	4	544	15 202	-	103	-2 819	11 172	4 413	6 758	1 859	47
Oct	P	7 027	-5 330	6 867	-12 357	4	729	-11 331	-	-21	-1 733	-14 800	-11 999	-2 801	2 443	-0
Nov	P	-11 825	-7 415	-19 739	4 410	-10	-305	5 460	-	-382	-363	874	-43	917	3 536	-
Dic	P	-3 423	5 602	-14 858	11 556	2	-301	5 675	-	-4 055	10 236	10 032	-5 444	15 476	1 524	2 531
24 *Ene*	A	-3 770	1 836	5 161	5 606	4	-761	9 875	-	-724	-2 783	-8 317	-11 661	3 344	13 924	-
Feb	A	-5 732	4 410	-8 380	10 142	4	-103	20 218	-	-99	-9 874	1 768	9 749	-7 981	8 374	-
Mar	A	8 644	26 630	-5 328	17 456	4	853	17 309	-	19	-725	11 159	6 677	4 482	6 297	-530
Abr	A	1 485	-9 498	-15 054	-10 983	-8	192	-9 698	-	-188	-1 289	-10 739	-2 713	-8 026	-244	-
May	A	-9 947	-16 187	-15 303	-6 240	-15	627	-6 339	-	101	-630	-1 154	-699	-456	-5 086	-
Jun	A	-9 389	8 335	154	17 724	2	253	25 305	-	264	-8 099	...	...	...	...	...

ESTADO. PASIVOS NETOS CONTRAÍDOS. POR INSTRUMENTOS
Suma móvil 12 meses

ESTADO. PASIVOS NETOS CONTRAÍDOS. POR SECTORES DE CONTRAPARTIDA
Suma móvil de 12 meses

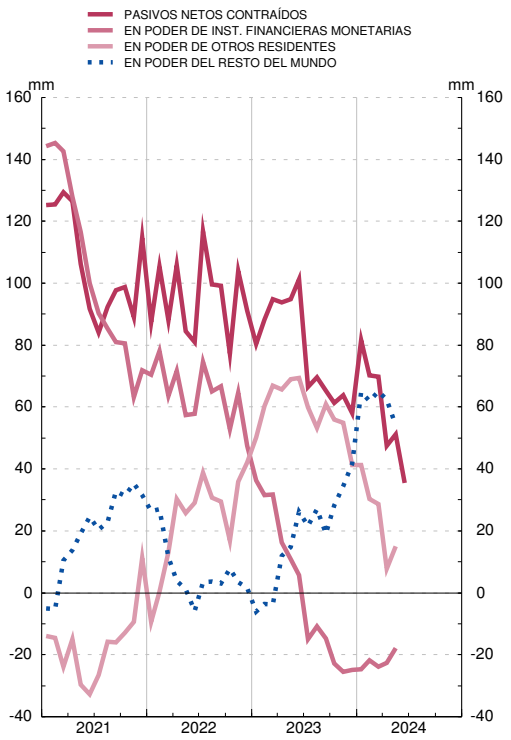

FUENTE: BE.

a. Incluye Letras del Tesoro emitidas a más de un año.

b. Incluye otros préstamos, valores no negociables, moneda y Caja General de Depósitos.

■ Serie representada gráficamente.

Millones de euros

		Deuda según el Protocolo de Déficit Excesivo (PDE)									Pro memoria:					
		Del cual:		Por instrumentos			Por sectores de contrapartida				Depósitos de la Administración Central en el Banco de España incluyendo Subastas de liquidez del Tesoro	Avales concedidos				
							En poder de sectores residentes			Resto del mundo			De los cuales:			
		Total	En monedas distintas del euro	Valores representativos de deuda a corto plazo	Valores representativos de deuda a largo plazo	Resto de deuda PDE (a)	Total	Administraciones Públicas	Otros sectores residentes			Total (b)	Concedidos a otras AAPP	A la Unión Europea (c)	A Entidades de crédito	COVID 19 (d)
		1 ■	2	3 ■	4 ■	5 ■	6	7 ■	8 ■	9 ■	10	11	12	13	14	15
19		1 055 136	235	61 419	925 688	68 030	520 766	14 849	505 917	534 370	13 307	90 373	49 131	40 930	-	-
20		1 166 134	222	77 392	1 011 524	77 219	623 584	11 158	612 426	542 551	14 449	179 300	47 702	42 387	-	88 901
21		1 244 930	238	79 410	1 078 543	86 977	674 547	12 242	662 305	570 383	23 324	191 547	43 765	43 553	-	104 096
22	P	1 331 178	225	53 527	1 196 424	81 227	737 941	17 945	719 996	593 236	37 683	192 414	39 544	44 316	-	107 803
23 *Jul*	P	1 390 081	233	71 002	1 240 459	78 620	780 857	20 547	760 310	609 224	50 978	189 881	36 121	43 907	-	107 295
Ago	P	1 396 797	233	70 876	1 247 397	78 524	783 055	20 615	762 440	613 742	59 443	190 456	36 121	44 522	-	107 255
Sep	P	1 412 207	231	71 464	1 262 116	78 627	792 663	20 699	771 964	619 544	67 230	190 446	36 121	44 513	-	107 254
Oct	P	1 409 226	229	72 218	1 258 402	78 606	786 896	21 038	765 858	622 330	75 193	190 878	36 121	44 309	-	107 098
Nov	P	1 414 145	232	71 879	1 264 042	78 224	785 924	21 332	764 592	628 221	54 839	190 838	36 121	44 309	-	107 059
Dic	P	1 413 352	230	71 539	1 267 644	74 169	785 509	21 440	764 069	627 842	39 817	146 376	34 577	43 202	-	63 627
24 *Ene*	A	1 423 309	234	70 760	1 279 105	73 445	777 244	21 774	755 470	646 065	44 549	146 991	34 577	43 817	-	63 627
Feb	A	1 441 696	233	70 661	1 297 690	73 346	787 112	22 249	764 863	654 584	71 028	146 726	34 312	43 817	-	63 627
Mar	A	1 457 571	234	71 539	1 312 666	73 365	799 236	27 509	771 728	658 335	77 464	146 130	33 723	43 811	-	63 627
Abr	A	1 449 603	234	71 729	1 304 698	73 177	797 079	27 641	769 438	652 524	79 049	143 975	33 723	42 683	-	62 264
May	A	1 443 543	234	72 328	1 297 938	73 277	796 251	27 210	769 040	647 293	59 386	144 835	33 723	43 503	-	62 225
Jun	A	1 467 635	236	72 596	1 321 461	73 579	803 371	28 964	774 408	664 264	50 901	143 809	33 721	42 533	-	62 170
Jul	A	1 464 079	237	72 167	1 318 315	73 597	801 351	27 247	774 104	662 728	45 295	132 611	33 721	42 603	-	49 925

ESTADO. PASIVOS EN CIRCULACIÓN
Por instrumentos. Miles de millones de euros

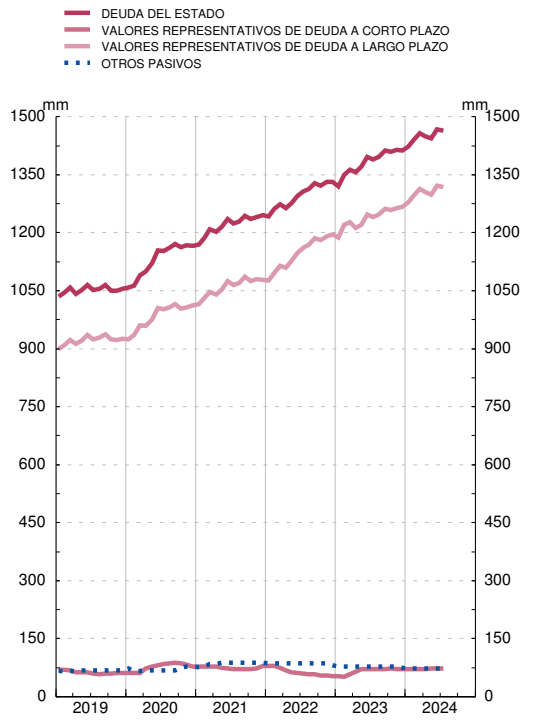

ESTADO. PASIVOS EN CIRCULACIÓN
Por sectores de contrapartida. Miles de millones de euros

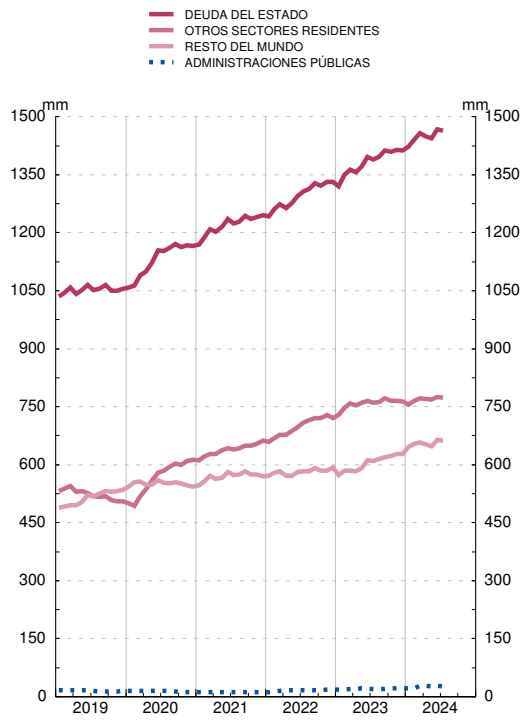

FUENTE: BE. y Secretaría General del Tesoro y Política Financiera

a. Incluye otros pasivos materializados en instrumentos de mercado (préstamos y moneda en circulación).

b. Incluye, entre otros, avales relacionados con Ucrania (RDL 6/2022, de 22 de marzo y RDL 19/2022, de 22 de noviembre).

c. Incluye la Facilidad Europea de Estabilización Financiera e iniciativas aprobadas por el Consejo Europeo en el contexto del COVID-19, como los avales otorgados en el marco del instrumento SURE (desde noviembre de 2020) y del Fondo de Garantía Paneuropeo (desde junio de 2021), así como los otorgados por la Comisión Europea para Ucrania (a partir de enero de 2024).

d. Avales concedidos por Línea ICO de avales COVID-19 para autónomos y empresas (RDL 8/2020, de 17 de marzo), y para nuevas inversiones (RDL 25/2020, de 3 de julio).

12. ADMINISTRACIÓN CENTRAL

12.1 Capacidad (+) o necesidad (-) de financiación, pasivos en circulación y deuda según el Protocolo de Déficit Excesivo (PDE). Importes

Capacidad (+) o necesidad (-) de financiación: INE e IGAE. PIB pm: INE.

Millones de euros

		Capacidad (+) o Necesidad (-) de financiación	Pasivos en circulación y deuda según el PDE								Pro memoria: PIB pm (b)
			Pasivos en circulación según las Cuentas Financieras de la Economía Española	Ajustes por pasivos no incluidos en la deuda PDE, por valoración y otros (a)						Deuda según el PDE	
				Total	Deuda PDE de la Administración Central en poder de otras unidades de la Administración Central	Otras cuentas pendientes de pago			Ajustes de valoración y otros		
						Total	En poder de otras Administraciones Públicas	Resto			
		1	2	3=4+5+8	4	5=6+7	6	7	8	9=2-3	10
08		-33 616	417 541	48 681	-	24 362	4 818	19 544	24 318	368 860	1 109 541
09		-100 391	548 077	60 407	-	29 534	4 034	25 500	30 873	487 670	1 069 323
10		-52 075	580 775	29 589	371	32 848	5 399	27 449	-3 629	551 186	1 072 709
11		-38 997	663 690	39 898	446	34 459	4 767	29 692	4 993	623 792	1 063 763
12		-91 819	913 528	114 462	64 995	37 793	4 619	33 174	11 673	799 066	1 031 104
13		-54 802	1 075 929	178 141	89 378	36 542	5 192	31 350	52 222	897 788	1 020 677
14		-39 246	1 215 340	268 489	89 039	43 076	7 081	35 995	136 374	946 851	1 032 608
15		-30 166	1 183 667	200 802	25 890	44 056	9 372	34 685	130 855	982 865	1 078 092
16		-27 987	1 213 798	204 938	21 335	40 717	8 626	32 091	142 886	1 008 861	1 114 420
17		-22 021	1 250 560	200 789	18 843	46 290	9 538	36 752	135 656	1 049 771	1 162 492
18		-16 966	1 281 625	198 864	18 353	50 625	7 032	43 593	129 885	1 082 762	1 203 859
19		-18 750	1 364 707	268 946	22 491	51 516	6 270	45 245	194 939	1 095 761	1 245 513
20		-85 710	1 498 913	292 305	18 239	49 626	6 770	42 856	224 441	1 206 608	1 119 010
21		-73 684	1 552 183	272 046	13 667	78 327	9 362	68 964	180 053	1 280 137	1 222 290
22	P	-41 176	1 411 256	52 370	16 751	96 235	13 519	82 715	-60 615	1 358 886	1 346 377
23	P	-30 431	1 511 435	77 345	19 660	87 578	13 810	73 768	-29 893	1 434 090	1 461 889
24	A	-290	1 533 193	58 704	22 195	73 753	13 831	59 922	-37 244	1 474 489	1 480 593
22 *IV*	P	-23 825	1 411 256	52 370	16 751	96 235	13 519	82 715	-60 615	1 358 886	1 346 377
23 *I*	P	501	1 445 625	57 973	18 527	87 103	15 981	71 122	-47 658	1 387 652	1 381 216
II	P	-22 375	1 474 238	54 198	18 702	93 226	12 858	80 369	-57 731	1 420 041	1 410 777
III	P	-1 523	1 439 987	5 291	18 792	79 217	14 300	64 917	-92 718	1 434 695	1 436 502
IV	P	-7 034	1 511 435	77 345	19 660	87 578	13 810	73 768	-29 893	1 434 090	1 461 889
24 *I*	A	-290	1 533 193	58 704	22 195	73 753	13 831	59 922	-37 244	1 474 489	1 480 593

Véanse notas al final del capítulo.

12. ADMINISTRACIÓN CENTRAL

12.2 Capacidad (+) o necesidad (-) de financiación, pasivos en circulación y deuda según el Protocolo de Déficit Excesivo (PDE). Porcentajes del PIB pm

Capacidad (+) o necesidad (-) de financiación: INE e IGAE. PIBpm:INE

Porcentajes

		Capacidad (+) o Necesidad (-) de financiación		Pasivos en circulación y deuda según el PDE								Pro memoria: PIB pm (b)
				Pasivos en circulación según las Cuentas Financieras de la Economía Española	Ajustes por pasivos no incluidos en la deuda PDE, por valoración y otros (a)						Deuda según el PDE	
		Datos trimestrales	Acumulado de los últimos cuatro trimestres		Total	Deuda PDE de la Administración Central en poder de otras unidades de la Administración Central	Otras cuentas pendientes de pago			Ajustes de valoración y otros		
							Total	En poder de otras Administraciones Públicas	Resto			
		1	2	3	4=5+6+9	5	6=7+8	7	8	9	10=3-4	11
08		-3,0	-3,0	37,6	4,4	-	2,2	0,4	1,8	2,2	33,2	1 109 541
09		-9,4	-9,4	51,3	5,6	-	2,8	0,4	2,4	2,9	45,6	1 069 323
10		-4,9	-4,9	54,1	2,8	0,0	3,1	0,5	2,6	-0,3	51,4	1 072 709
11		-3,7	-3,7	62,4	3,8	0,0	3,2	0,4	2,8	0,5	58,6	1 063 763
12		-8,9	-8,9	88,6	11,1	6,3	3,7	0,4	3,2	1,1	77,5	1 031 104
13		-5,4	-5,4	105,4	17,5	8,8	3,6	0,5	3,1	5,1	88,0	1 020 677
14		-3,8	-3,8	117,7	26,0	8,6	4,2	0,7	3,5	13,2	91,7	1 032 608
15		-2,8	-2,8	109,8	18,6	2,4	4,1	0,9	3,2	12,1	91,2	1 078 092
16		-2,5	-2,5	108,9	18,4	1,9	3,7	0,8	2,9	12,8	90,5	1 114 420
17		-1,9	-1,9	107,6	17,3	1,6	4,0	0,8	3,2	11,7	90,3	1 162 492
18		-1,4	-1,4	106,5	16,5	1,5	4,2	0,6	3,6	10,8	89,9	1 203 859
19		-1,5	-1,5	109,6	21,6	1,8	4,1	0,5	3,6	15,7	88,0	1 245 513
20		-7,7	-7,7	133,9	26,1	1,6	4,4	0,6	3,8	20,1	107,8	1 119 010
21		-6,0	-6,0	127,0	22,3	1,1	6,4	0,8	5,6	14,7	104,7	1 222 290
22	P	-3,1	-3,1	104,8	3,9	1,2	7,1	1,0	6,1	-4,5	100,9	1 346 377
23	P	-2,1	-2,1	103,4	5,3	1,3	6,0	0,9	5,0	-2,0	98,1	1 461 889
24	A	-0,0	-2,1	103,6	4,0	1,5	5,0	0,9	4,1	-2,5	99,6	1 480 593
22 *IV*	P	-1,8	-3,1	104,8	3,9	1,2	7,1	1,0	6,1	-4,5	100,9	1 346 377
23 *I*	P	0,0	-2,7	104,7	4,2	1,3	6,3	1,2	5,1	-3,5	100,5	1 381 216
II	P	-1,5	-2,7	104,5	3,8	1,3	6,6	0,9	5,7	-4,1	100,7	1 410 777
III	P	-0,1	-3,4	100,2	0,4	1,3	5,5	1,0	4,5	-6,5	99,9	1 436 502
IV	P	-0,5	-2,1	103,4	5,3	1,3	6,0	0,9	5,0	-2,0	98,1	1 461 889
24 *I*	A	-0,0	-2,1	103,6	4,0	1,5	5,0	0,9	4,1	-2,5	99,6	1 480 593

Véanse notas al final del capítulo.

12. ADMINISTRACIÓN CENTRAL

12.3 Conciliación entre la necesidad de financiación y la variación de la deuda elaborada según el Protocolo de Déficit Excesivo (PDE). Importes

INE, IGAE y Banco de España

Millones de euros

		Variación de la deuda elaborada según el PDE (a)	Necesidad(+) o Capac.(-) de financiación	Adquisiciones netas de activos financieros (b)(c)			Ajustes (b)							
				Total	Frente a Administraciones Públicas	Resto	Total	Otras cuentas pendientes de pago			Otras operaciones financieras frente a unidades de la Administración Central	Por variaciones en el tipo de cambio	Otros cambios en volumen de la deuda (d)	Otros ajustes (e)
								Total	Frente a otras Administraciones Públicas	Resto				
		1=2+3+6	2	3=4+5	4	5	11+12+13 6=7+10+	7=8+9	8	9	10	11	12	13
08		49 991	33 616	20 295	286	20 010	-3 920	-3 171	-769	-2 402	-	-408	-63	-278
09		118 810	100 391	29 977	-114	30 090	-11 558	-5 171	785	-5 956	-	-152	-48	-6 187
10		63 516	52 075	14 088	8 869	5 219	-2 646	-3 314	-1 365	-1 949	-371	-41	-411	1 490
11		72 606	38 997	31 527	21 890	9 638	2 082	-1 610	632	-2 242	-75	129	-46	3 684
12		175 274	91 819	153 786	105 024	48 763	-70 331	-1 592	148	-1 740	-64 550	202	-1 300	-3 091
13		98 721	54 802	64 614	65 808	-1 193	-20 695	1 448	-573	2 021	-51 552	215	25 332	3 863
14		49 063	39 246	39 742	39 808	-66	-29 925	-6 554	-1 890	-4 664	-17 427	38	-26	-5 958
15		36 015	30 166	16 141	35 339	-19 197	-10 293	-979	-2 290	1 311	349	-219	-2	-9 442
16		25 995	27 987	-5 795	14 595	-20 390	3 803	3 338	746	2 592	4 556	-94	-2 170	-1 826
17		40 910	22 021	29 323	27 133	2 190	-10 434	-5 574	-913	-4 661	-508	21	-	-4 373
18		32 991	16 966	21 966	24 643	-2 678	-5 941	-4 335	2 506	-6 841	489	-63	-	-2 032
19		13 000	18 750	3 177	14 411	-11 234	-8 927	-942	762	-1 703	-4 138	-69	-3 532	-247
20		110 846	85 710	23 836	26 612	-2 777	1 301	1 889	-500	2 390	1 252	-41	-	-1 800
21		73 529	73 684	36 655	22 093	14 563	-36 810	-29 482	-2 592	-26 890	-1 019	31	-423	-5 917
22	P	78 749	41 176	48 464	30 470	17 994	-10 891	-18 050	-4 157	-13 892	-3 084	-7	-	10 250
23	P	75 203	30 431	22 040	24 655	-2 615	22 732	8 656	-291	8 947	-2 909	-19	-	17 005
24	A	40 399	290	30 972	2 684	28 288	9 137	13 825	-21	13 846	-2 535	4	-	-2 157
22 *IV*	P	-525	23 825	-16 051	12 846	-28 897	-8 300	-14 743	836	-15 579	-364	-27	-	6 834
23 *I*	P	28 766	-501	21 104	672	20 432	8 163	9 131	-2 462	11 593	-1 776	-8	-	816
II	P	32 389	22 375	16 325	7 119	9 206	-6 311	-6 123	3 124	-9 247	-175	-5	-	-8
III	P	14 655	1 523	-8 570	4 871	-13 441	21 702	14 009	-1 442	15 452	-90	5	-	7 778
IV	P	-606	7 034	-6 819	11 994	-18 812	-821	-8 361	490	-8 851	-868	-11	-	8 419
24 *I*	A	40 399	290	30 972	2 684	28 288	9 137	13 825	-21	13 846	-2 535	4	-	-2 157

Véanse notas al final del capítulo.

12. ADMINISTRACIÓN CENTRAL

12.4 Conciliación entre la necesidad de financiación y la variación de la deuda elaborada según el Protocolo de Déficit Excesivo (PDE). Porcentajes del PIB pm

INE, IGAE y Banco de España

Porcentajes

		Variación de la deuda elaborada según el PDE (a)	Necesidad(+) o Capac.(-) de financiación	Adquisiciones netas de activos financieros (b)(c)			Ajustes (b)							
				Total	Frente a Administraciones Públicas	Resto	Total	Otras cuentas pendientes de pago			Otras operaciones financieras frente a unidades de la Administración Central	Por variaciones en el tipo de cambio	Otros cambios en volumen de la deuda (d)	Otros ajustes (e)
								Total	Frente a otras Administraciones Públicas	Resto				
		1=2+3+6	2	3=4+5	4	5	11+12+13 6=7+10+	7=8+9	8	9	10	11	12	13
08		4,5	3,0	1,8	0,0	1,8	-0,4	-0,3	-0,1	-0,2	-	-0,0	-0,0	-0,0
09		11,1	9,4	2,8	-0,0	2,8	-1,1	-0,5	0,1	-0,6	-	-0,0	-0,0	-0,6
10		5,9	4,9	1,3	0,8	0,5	-0,2	-0,3	-0,1	-0,2	-0,0	-0,0	-0,0	0,1
11		6,8	3,7	3,0	2,1	0,9	0,2	-0,2	0,1	-0,2	-0,0	0,0	-0,0	0,3
12		17,0	8,9	14,9	10,2	4,7	-6,8	-0,2	0,0	-0,2	-6,3	0,0	-0,1	-0,3
13		9,7	5,4	6,3	6,4	-0,1	-2,0	0,1	-0,1	0,2	-5,1	0,0	2,5	0,4
14		4,8	3,8	3,8	3,9	-0,0	-2,9	-0,6	-0,2	-0,5	-1,7	0,0	-0,0	-0,6
15		3,3	2,8	1,5	3,3	-1,8	-1,0	-0,1	-0,2	0,1	0,0	-0,0	-0,0	-0,9
16		2,3	2,5	-0,5	1,3	-1,8	0,3	0,3	0,1	0,2	0,4	-0,0	-0,2	-0,2
17		3,5	1,9	2,5	2,3	0,2	-0,9	-0,5	-0,1	-0,4	-0,0	0,0	-	-0,4
18		2,7	1,4	1,8	2,0	-0,2	-0,5	-0,4	0,2	-0,6	0,0	-0,0	-	-0,2
19		1,0	1,5	0,3	1,2	-0,9	-0,7	-0,1	0,1	-0,1	-0,3	-0,0	-0,3	-0,0
20		9,9	7,7	2,1	2,4	-0,2	0,1	0,2	-0,0	0,2	0,1	-0,0	-	-0,2
21		6,0	6,0	3,0	1,8	1,2	-3,0	-2,4	-0,2	-2,2	-0,1	0,0	-0,0	-0,5
22	P	5,8	3,1	3,6	2,3	1,3	-0,8	-1,3	-0,3	-1,0	-0,2	-0,0	-	0,8
23	P	5,1	2,1	1,5	1,7	-0,2	1,6	0,6	-0,0	0,6	-0,2	-0,0	-	1,2
24	A	2,7	0,0	2,1	0,2	1,9	0,6	0,9	-0,0	0,9	-0,2	0,0	-	-0,1
22 *IV*	P	-0,0	1,8	-1,2	1,0	-2,1	-0,6	-1,1	0,1	-1,2	-0,0	-0,0	-	0,5
23 *I*	P	2,0	-0,0	1,4	0,0	1,4	0,6	0,6	-0,2	0,8	-0,1	-0,0	-	0,1
II	P	2,2	1,5	1,1	0,5	0,6	-0,4	-0,4	0,2	-0,6	-0,0	-0,0	-	-0,0
III	P	1,0	0,1	-0,6	0,3	-0,9	1,5	1,0	-0,1	1,1	-0,0	0,0	-	0,5
IV	P	-0,0	0,5	-0,5	0,8	-1,3	-0,1	-0,6	0,0	-0,6	-0,1	-0,0	-	0,6
24 *I*	A	2,7	0,0	2,1	0,2	1,9	0,6	0,9	-0,0	0,9	-0,2	0,0	-	-0,1

Véanse notas al final del capítulo.

12.5 Adquisición neta de activos financieros

Millones de euros

		Total	Efectivo y depósitos				Valores representativos de deuda			Préstamos	Participaciones en el capital y en fondos de inversión	Sistemas de seguros, de pensiones y de garantías estandarizadas	Derivados financieros	Otras cuentas pendientes de cobro	Pro memoria: Activos financieros frente a Adminstraciones Públicas
			Total	Depósitos en el Banco de España	Resto depósitos transferibles	Otros depósitos	Total	A corto plazo	A largo plazo						
		11+12+13 1=2+6+9+10+	2=3+4+5	3	4	5	6=7+8	7	8	9	10	11	12	13	14
08		20 295	11 611	2 887	748	7 976	7 223	-	7 223	2 619	406	-	43	-1 606	286
09		29 977	15 701	7 342	-1 558	9 917	6 185	-0	6 185	7 907	7	-	-60	237	-114
10		14 088	-9 361	-10 789	-484	1 912	366	-	366	6 844	8 381	-	-156	8 014	8 869
11		31 527	-5 318	-1 536	-812	-2 970	-6 855	9	-6 863	12 921	-346	-	-93	31 217	21 890
12		153 786	7 450	4 210	1 848	1 392	4 102	4 681	-580	137 762	3 024	-	-61	1 510	105 024
13		64 614	-21 799	-5 896	-5 633	-10 270	-17 429	-2 725	-14 704	81 594	11 569	-	-48	10 727	65 808
14		39 742	8 482	-396	5 471	3 407	-6 885	-1 780	-5 104	41 003	-1 883	-	40	-1 016	39 808
15		16 141	-1 741	85	11 869	-13 696	-4 238	1 335	-5 573	29 651	-3 187	-	113	-4 457	35 339
16		-5 795	-11 032	17 249	-18 992	-9 289	-6 110	-2 420	-3 690	16 895	-929	-	180	-4 800	14 595
17		29 323	6 519	4 620	2 021	-121	235	-158	394	22 062	-1 096	-	120	1 483	27 133
18		21 966	-312	-3 951	992	2 647	146	1 090	-945	22 720	107	-	214	-909	24 643
19		3 177	-6 455	-4 642	-378	-1 435	1 876	-41	1 917	9 531	-435	-	204	-1 544	14 411
20		23 836	911	-565	1 640	-164	-323	-26	-298	25 814	165	-	191	-2 922	26 612
21		36 655	13 378	10 928	3 256	-807	1 145	441	704	9 304	-116	-	177	12 768	22 093
22	P	48 464	20 300	18 350	2 675	-726	3 382	335	3 047	11 858	-721	-	78	13 568	30 470
23	P	22 040	-2 966	720	-1 730	-1 955	2 360	1 040	1 319	19 066	-343	-	-171	4 095	24 655
24	A	30 972	37 001	-9 999	414	46 586	2 439	718	1 721	-2 091	1 284	-	-	-7 660	2 684
22 *IV*	P	-16 051	-33 351	-38 577	4 666	559	100	379	-279	10 741	-984	-	22	7 421	12 846
23 *I*	P	21 104	28 058	28 694	-149	-487	1 861	922	938	104	18	-	-168	-8 769	672
II	P	16 325	6 613	-4 998	3 417	8 194	-444	405	-848	4 123	47	-	-	5 986	7 119
III	P	-8 570	-10 250	5 183	-4 404	-11 029	191	-9	200	2 978	375	-	-4	-1 860	4 871
IV	P	-6 819	-27 386	-28 160	-594	1 368	751	-278	1 030	11 860	-783	-	-	8 739	11 994
24 *I*	A	30 972	37 001	-9 999	414	46 586	2 439	718	1 721	-2 091	1 284	-	-	-7 660	2 684

Véanse notas al final del capítulo.

12.6 Administración Central. Deuda según el Protocolo de Déficit Excesivo (PDE) por instrumentos

Millones de euros y porcentajes

		Total		Efectivo y depósitos	Valores representativos de deuda (a)			Préstamos			Pro memoria: Deuda según el PDE en poder de otras Administraciones Públicas (b)		
			Porcentajes del PIB pm		Total	A corto plazo	A largo plazo	Total	A corto plazo	A largo plazo	Total	Administraciones de Seguridad Social	Resto
		1=3+4+7	2	3	4=5+6	5	6	7=8+9	8	9	10=11+12	11	12
06		326 369	32,5	3 064	309 960	10 414	299 546	13 345	961	12 384	21 897	...	...
07		318 869	29,6	3 307	305 183	25 355	279 828	10 380	498	9 882	25 551	...	...
08		368 860	33,2	3 420	355 483	52 074	303 408	9 958	319	9 639	34 511	...	...
09		487 670	45,6	3 468	474 727	85 513	389 214	9 475	498	8 977	46 105	...	...
10		551 186	51,4	3 584	537 544	70 484	467 060	10 059	457	9 602	61 170	...	...
11		623 792	58,6	3 685	607 525	68 639	538 885	12 583	525	12 057	62 613	...	...
12		799 066	77,5	3 681	701 668	68 225	633 443	93 718	2 577	91 141	59 794	59 794	-
13		897 788	88,0	3 696	800 319	91 549	708 769	93 773	709	93 063	51 392	51 392	-
14		946 851	91,7	3 847	849 724	90 898	758 826	93 279	337	92 942	40 864	40 864	-
15		982 865	91,2	4 056	897 117	89 961	807 156	81 692	584	81 109	33 105	33 028	77
16		1 008 861	90,5	4 247	926 531	82 025	844 506	78 082	239	77 844	15 809	15 797	12
17		1 049 771	90,3	4 462	971 541	82 720	888 821	73 768	192	73 576	9 004	8 997	7
18		1 082 762	89,9	4 707	1 012 227	83 503	928 724	65 827	1 587	64 240	5 970	5 963	7
19		1 095 761	88,0	4 876	1 024 068	74 511	949 557	66 817	1 805	65 013	2 864	2 858	6
20		1 206 608	107,8	4 959	1 125 725	90 690	1 035 036	75 923	2 132	73 792	403	397	6
21		1 280 137	104,7	4 983	1 189 155	87 825	1 101 330	85 998	2 156	83 842	456	453	3
22	P	1 358 886	100,9	5 151	1 273 714	65 716	1 207 997	80 022	2 297	77 725	3 079	3 030	49
22 *II*	P	1 326 119	102,9	5 070	1 235 621	73 220	1 162 401	85 428	1 742	83 686	2 682	2 661	20
III	P	1 359 412	103,0	5 130	1 269 268	69 729	1 199 539	85 013	2 065	82 948	2 656	2 634	22
IV	P	1 358 886	100,9	5 151	1 273 714	65 716	1 207 997	80 022	2 297	77 725	3 079	3 030	49
23 *I*	P	1 387 652	100,5	5 171	1 305 046	69 320	1 235 726	77 435	1 281	76 155	3 455	3 333	122
II	P	1 420 041	100,7	5 209	1 336 748	81 887	1 254 861	78 084	1 592	76 492	3 343	3 171	172
III	P	1 434 695	99,9	5 251	1 351 933	82 352	1 269 581	77 512	1 367	76 145	3 779	3 635	144
IV	P	1 434 090	98,1	5 286	1 355 176	72 379	1 282 798	73 627	1 823	71 804	3 657	3 531	126
24 *I*	A	1 474 489	99,6	5 265	1 396 819	71 664	1 325 155	72 405	1 040	71 365	7 190	7 083	107

Véanse notas al final del capítulo.

12.7 Administración Central.Deuda según el Protocolo de Déficit Excesivo (PDE) por administraciones y unidades

Millones de euros

		Total	Estado		Otras unidades de la Administración Central							Deuda según el PDE de la Administración Central en poder de otras unidades de la Administración Central
				Del cual: préstamo MEDE	Total	Fondo de Reestructuración Ordenada Bancaria (FROB)	Sdad. de Gestión de Activos Procedentes Reestruc. Bancaria (SAREB)	Fondo de Amortiza- del Déficit Eléctrico (FADE)	Fondo de Liquidez Autonómica (FLA)	Fondo para la Financiación de los Pagos a Proveedores (FFPP)	Resto	
		1=2+4-11	2	3	4=5a10	5	6	7	8	9	10	11
06		326 369	316 757	-	9 612	-	-	-	-	-	9 612	-
07		318 869	312 083	-	6 787	-	-	-	-	-	6 787	-
08		368 860	362 890	-	5 970	-	-	-	-	-	5 970	-
09		487 670	479 541	-	8 129	3 000	-	-	-	-	5 129	-
10		551 186	544 790	-	6 767	3 000	-	-	-	-	3 767	371
11		623 792	598 995	-	25 243	10 945	-	9 906	-	-	4 392	446
12		799 066	711 227	39 468	152 835	50 413	39 556	15 503	16 800	27 781	2 782	64 995
13		897 788	788 781	41 333	198 385	22 958	52 727	23 159	39 800	36 125	23 615	89 378
14		946 851	870 499	39 721	165 391	15 961	49 181	22 304	62 800	-	15 145	89 039
15		982 865	916 992	35 721	91 764	16 481	47 134	20 003	-	-	8 145	25 890
16		1 008 861	950 763	34 721	79 432	13 976	43 088	18 491	-	-	3 877	21 335
17		1 049 771	996 888	31 721	71 725	10 456	40 805	17 025	-	-	3 438	18 843
18		1 082 762	1 034 859	23 721	66 256	10 456	37 865	15 657	-	-	2 278	18 353
19		1 095 761	1 055 136	23 721	63 117	10 456	36 839	13 722	-	-	2 100	22 491
20		1 206 608	1 166 134	23 721	58 712	7 456	36 487	12 645	-	-	2 124	18 239
21		1 280 137	1 244 930	23 721	48 874	1 865	34 090	10 187	-	-	2 732	13 667
22	P	1 358 886	1 331 178	20 079	44 459	1 865	31 279	8 321	-	-	2 995	16 751
22 *II*	P	1 326 119	1 294 651	23 721	47 210	1 865	33 644	9 310	-	-	2 391	15 742
III	P	1 359 412	1 329 062	23 721	46 736	1 865	33 321	8 805	-	-	2 745	16 387
IV	P	1 358 886	1 331 178	20 079	44 459	1 865	31 279	8 321	-	-	2 995	16 751
23 *I*	P	1 387 652	1 363 703	20 079	42 477	1 865	30 482	7 913	-	-	2 217	18 527
II	P	1 420 041	1 396 710	20 079	42 033	1 865	30 354	7 428	-	-	2 386	18 702
III	P	1 434 695	1 412 207	20 079	41 281	1 865	30 354	6 934	-	-	2 128	18 792
IV	P	1 434 090	1 413 352	16 436	40 398	1 865	29 810	6 453	-	-	2 269	19 660
24 *I*	A	1 474 489	1 457 571	16 436	39 113	1 865	29 413	6 213	-	-	1 622	22 195

12.8 Estado. Deuda según el Protocolo de Déficit Excesivo (PDE) por instrumentos

Millones de euros y porcentajes

		Total		Efectivo y depósitos	Valores representativos de deuda			Préstamos			Pro memoria: Avales concedidos	
			Porcentajes del PIB pm		Total	A corto plazo	A largo plazo	Total	A corto plazo	A largo plazo	Importes	Porcentajes del PIB pm
		1=3+4+7	2	3	4=5+6	5	6	7=8+9	8	9	10	11
06		316 757	31,6	3 064	303 658	10 414	293 245	10 035	-	10 035	5 794	0,6
07		312 083	29,0	3 307	300 442	25 355	275 088	8 334	-	8 334	6 162	0,6
08		362 890	32,7	3 420	351 633	52 074	299 558	7 838	-	7 838	8 152	0,7
09		479 541	44,8	3 468	469 377	85 513	383 864	6 696	-	6 696	58 854	5,5
10		544 790	50,8	3 584	534 064	70 484	463 580	7 142	-	7 142	73 560	6,9
11		598 995	56,3	3 685	586 269	68 639	517 630	9 041	-	9 041	99 748	9,4
12		711 227	69,0	3 681	643 940	62 627	581 314	63 605	-	63 605	168 165	16,3
13		788 781	77,3	3 696	714 452	80 045	634 407	70 632	-	70 632	165 358	16,2
14		870 499	84,3	3 847	787 233	77 926	709 307	79 419	-	79 419	120 483	11,7
15		916 992	85,1	4 056	839 774	82 435	757 339	73 162	-	73 162	107 913	10,0
16		950 763	85,3	4 247	873 864	82 363	791 501	72 652	-	72 652	99 784	9,0
17		996 888	85,8	4 462	923 095	78 835	844 260	69 331	-	69 331	96 921	8,3
18		1 034 859	86,0	4 707	967 957	70 442	897 515	62 195	73	62 121	93 488	7,8
19		1 055 136	84,7	4 876	987 106	61 419	925 688	63 153	156	62 997	90 373	7,3
20		1 166 134	104,2	4 959	1 088 916	77 392	1 011 524	72 260	110	72 150	179 300	16,0
21		1 244 930	101,9	4 983	1 157 953	79 410	1 078 543	81 994	113	81 881	191 547	15,7
22	P	1 331 178	98,9	5 151	1 249 951	53 527	1 196 424	76 076	216	75 860	192 414	14,3
22 *II*	P	1 294 651	100,4	5 070	1 208 300	60 720	1 147 580	81 282	99	81 183	192 203	14,9
III	P	1 329 062	100,7	5 130	1 242 900	57 164	1 185 736	81 032	80	80 952	194 872	14,8
IV	P	1 331 178	98,9	5 151	1 249 951	53 527	1 196 424	76 076	216	75 860	192 414	14,3
23 *I*	P	1 363 703	98,7	5 171	1 285 306	57 833	1 227 473	73 226	148	73 077	190 531	13,8
II	P	1 396 710	99,0	5 209	1 318 305	70 994	1 247 311	73 196	178	73 018	188 871	13,4
III	P	1 412 207	98,3	5 251	1 333 580	71 464	1 262 116	73 376	144	73 232	190 446	13,3
IV	P	1 413 352	96,7	5 286	1 339 183	71 539	1 267 644	68 883	319	68 564	146 376	10,0
24 *I*	A	1 457 571	98,5	5 265	1 384 206	71 539	1 312 666	68 100	140	67 960	146 130	9,9

12. ADMINISTRACIÓN CENTRAL

12.9 Otras unidades institucionales clasificadas como Administración Central. Deuda según el Protocolo de Déficit Excesivo (PDE) por instrumentos

Millones de euros y porcentajes

		Total		Efectivo y depósitos	Valores representativos de deuda			Préstamos		
			Porcentajes del PIB pm		Total	A corto plazo	A largo plazo	Total	A corto plazo	A largo plazo
		1=3+4+7	2	3	4=5+6	5	6	7=8+9	8	9
06		9 612	1,0	-	6 302	-	6 302	3 310	961	2 349
07		6 787	0,6	-	4 741	-	4 741	2 046	498	1 548
08		5 970	0,5	-	3 850	-	3 850	2 120	319	1 801
09		8 129	0,8	-	5 350	-	5 350	2 779	498	2 281
10		6 767	0,6	-	3 850	-	3 850	2 917	457	2 460
11		25 243	2,4	-	21 701	-	21 701	3 542	525	3 017
12		152 835	14,8	-	65 955	11 008	54 947	86 880	2 577	84 304
13		198 385	19,4	-	103 516	13 879	89 636	94 869	709	94 160
14		165 391	16,0	-	75 275	13 553	61 722	90 116	337	89 779
15		91 764	8,5	-	69 777	9 446	60 331	21 987	584	21 403
16		79 432	7,1	-	60 546	-	60 546	18 886	239	18 647
17		71 725	6,2	-	56 832	4 064	52 768	14 893	192	14 701
18		66 256	5,5	-	52 167	13 510	38 657	14 089	1 514	12 575
19		63 117	5,1	-	48 996	13 542	35 454	14 120	1 649	12 472
20		58 712	5,2	-	47 592	13 508	34 084	11 120	2 022	9 098
21		48 874	4,0	-	43 005	9 441	33 564	5 869	2 043	3 826
22	P	44 459	3,3	-	38 648	13 499	25 150	5 811	2 081	3 731
22 *II*	P	47 210	3,7	-	41 199	13 499	27 700	6 011	1 643	4 368
III	P	46 736	3,5	-	40 890	13 499	27 392	5 846	1 985	3 861
IV	P	44 459	3,3	-	38 648	13 499	25 150	5 811	2 081	3 731
23 *I*	P	42 477	3,1	-	36 402	13 499	22 903	6 074	1 132	4 942
II	P	42 033	3,0	-	35 280	13 499	21 782	6 753	1 414	5 339
III	P	41 281	2,9	-	35 280	13 499	21 782	6 001	1 223	4 778
IV	P	40 398	2,8	-	33 789	4 062	29 727	6 609	1 504	5 105
24 *I*	A	39 113	2,6	...	32 943	4 062	28 881	6 170	900	5 270

12. EMPRESAS PÚBLICAS DE LA ADMINISTRACIÓN CENTRAL

12.10 Deuda por Empresas Públicas no incluidas en el sector Administraciones Públicas (a)

Millones de euros

		Total		RENFE (b) (c)	RENFE OPERADORA (c)	GIF ----- ADIF (c)	AENA ------ ENAIRE	SEPI	Resto
			Porcentajes del PIB pm						
		1	2	3	4	5	6	7	8
06		13 549	1,3	-	2 246	2 607	6 565	90	2 040
07		17 069	1,6	-	2 780	3 426	7 969	90	2 805
08		20 519	1,8	-	3 152	4 080	9 584	90	3 613
09		24 219	2,3	-	3 921	5 147	11 083	90	3 978
10		28 658	2,7	-	4 852	6 653	12 179	90	4 884
11		31 677	3,0	-	5 235	8 745	12 508	90	5 099
12		33 436	3,2	-	5 116	10 563	12 442	90	5 225
13		33 270	3,3	-	4 927	11 844	11 820	149	4 529
14		33 054	3,2	-	4 799	13 551	10 966	102	3 637
15		32 876	3,0	-	4 709	14 529	9 864	10	3 764
16		30 589	2,7	-	4 067	14 491	8 662	0	3 369
17		30 052	2,6	-	4 215	15 125	7 574	-	3 138
18		29 380	2,4	-	4 417	15 420	6 726	0	2 816
19		29 319	2,4	-	4 327	16 115	6 205	0	2 671
20		32 130	2,9	-	5 188	16 617	7 517	0	2 807
21		34 284	2,8	-	5 939	17 444	8 112	0	2 789
22	P	32 311	2,4	-	6 128	16 657	7 148	0	2 378
22 *II*	P	32 795	2,5	-	5 600	17 259	7 348	0	2 589
III	P	31 937	2,4	-	5 688	16 351	7 242	0	2 656
IV	P	32 311	2,4	-	6 128	16 657	7 148	0	2 378
23 *I*	P	32 832	2,4	...	5 874	16 553	7 929	0	2 476
II	P	33 309	2,4	...	5 858	16 963	7 896	0	2 592
III	P	33 468	2,3	...	6 203	17 022	7 777	0	2 465
IV	P	34 161	2,3	...	6 219	17 342	7 996	0	2 603
24 *I*	A	35 099	2,4	...	6 136	18 750	7 757	0	2 456

Véanse notas al final del capítulo.

12. ADMINISTRACIONES DE SEGURIDAD SOCIAL

12.11 Capacidad (+) o necesidad (-) de financiación, pasivos en circulación y deuda según el Protocolo de Déficit Excesivo (PDE). Importes

Capacidad (+) o necesidad (-) de financiación: INE e IGAE. PIB pm: INE.

Millones de euros

		Capacidad (+) o Necesidad (-) de financiación	Pasivos en circulación y deuda según el PDE								Pro memoria: PIB pm (b)
			Pasivos en circulación según las Cuentas Financieras de la Economía Española	Ajustes por pasivos no incluidos en la deuda PDE, por valoración y otros (a)						Deuda según el PDE	
				Total	Deuda PDE de Administraciones de Seguridad Social en poder de Administraciones de Seguridad Social	Otras cuentas pendientes de pago			Ajustes de valoración y otros		
						Total	En poder de otras Administraciones Públicas	Resto			
		1	2	3=4+5+8	4	5=6+7	6	7	8	9=2-3	10
08		7 419	27 654	10 486	-	10 486	9 327	1 159	-	17 169	1 109 541
09		7 629	27 799	10 631	-	10 631	9 340	1 291	-	17 169	1 069 323
10		-2 669	28 939	11 771	-	11 771	9 382	2 389	-	17 169	1 072 709
11		-1 242	27 913	10 745	-	10 745	9 377	1 368	-	17 169	1 063 763
12		-10 015	28 921	11 733	-	11 733	9 541	2 192	-	17 188	1 031 104
13		-11 349	28 388	11 201	-	11 201	9 403	1 798	-	17 187	1 020 677
14		-10 607	28 582	11 394	-	11 394	9 380	2 014	-	17 188	1 032 608
15		-12 853	31 659	14 471	-	14 471	9 415	5 056	-	17 188	1 078 092
16		-17 401	31 342	14 169	-	14 169	9 298	4 871	-	17 173	1 114 420
17		-16 775	42 682	15 289	-	15 289	9 298	5 991	-	27 393	1 162 492
18		-17 310	57 905	16 711	-	16 711	9 298	7 413	-	41 194	1 203 859
19		-15 860	72 578	17 553	-	17 553	9 375	8 179	-0	55 024	1 245 513
20		-28 263	104 793	19 438	-	19 438	9 316	10 122	-	85 356	1 119 010
21		-11 746	117 275	20 090	-	20 090	9 254	10 836	-	97 185	1 222 290
22	P	-5 896	124 895	18 717	-	18 717	9 338	9 380	-	106 178	1 346 377
23	P	-8 211	136 891	20 718	-	20 718	9 398	11 321	-	116 173	1 461 889
24	A	1 455	137 103	20 933	-	20 933	9 399	11 534	0	116 170	1 480 593
22 *IV*	P	-5 797	124 895	18 717	-	18 717	9 338	9 380	-	106 178	1 346 377
23 *I*	P	-891	125 768	19 596	-	19 596	9 328	10 269	-	106 172	1 381 216
II	P	3 562	137 059	30 885	-	30 885	9 378	21 507	-	106 174	1 410 777
III	P	-1 747	126 350	20 178	-	20 178	9 367	10 811	-	106 172	1 436 502
IV	P	-9 135	136 891	20 718	-	20 718	9 398	11 321	-	116 173	1 461 889
24 *I*	A	1 455	137 103	20 933	-	20 933	9 399	11 534	0	116 170	1 480 593

Véanse notas al final del capítulo.

12. ADMINISTRACIONES DE SEGURIDAD SOCIAL

12.12 Capacidad (+) o necesidad (-) de financiación, pasivos en circulación y deuda según el Protocolo de Déficit Excesivo (PDE). Porcentajes del PIB pm

Capacidad (+) o necesidad (-) de financiación: INE e IGAE. PIB pm: INE.

Porcentajes

		Capacidad (+) o Necesidad (-) de financiación	Pasivos en circulación y deuda según el PDE								Pro memoria: PIB pm (b)
			Pasivos en circulación según las Cuentas Financieras de la Economía Española	Ajustes por pasivos no incluidos en la deuda PDE, por valoración y otros (a)						Deuda según el PDE	
				Total	Deuda PDE de Administraciones de Seguridad Social en poder de Administraciones de Seguridad Social	Otras cuentas pendientes de pago			Ajustes de valoración y otros		
						Total	En poder de otras Administraciones Públicas	Resto			
		1	2	3=4+5+8	4	5=6+7	6	7	8	9=2-3	10
08		0,7	2,5	0,9	-	0,9	0,8	0,1	-	1,5	1 109 541
09		0,7	2,6	1,0	-	1,0	0,9	0,1	-	1,6	1 069 323
10		-0,2	2,7	1,1	-	1,1	0,9	0,2	-	1,6	1 072 709
11		-0,1	2,6	1,0	-	1,0	0,9	0,1	-	1,6	1 063 763
12		-1,0	2,8	1,1	-	1,1	0,9	0,2	-	1,7	1 031 104
13		-1,1	2,8	1,1	-	1,1	0,9	0,2	-	1,7	1 020 677
14		-1,0	2,8	1,1	-	1,1	0,9	0,2	-	1,7	1 032 608
15		-1,2	2,9	1,3	-	1,3	0,9	0,5	-	1,6	1 078 092
16		-1,6	2,8	1,3	-	1,3	0,8	0,4	-	1,5	1 114 420
17		-1,4	3,7	1,3	-	1,3	0,8	0,5	-	2,4	1 162 492
18		-1,4	4,8	1,4	-	1,4	0,8	0,6	-	3,4	1 203 859
19		-1,3	5,8	1,4	-	1,4	0,8	0,7	-0,0	4,4	1 245 513
20		-2,5	9,4	1,7	-	1,7	0,8	0,9	-	7,6	1 119 010
21		-1,0	9,6	1,6	-	1,6	0,8	0,9	-	8,0	1 222 290
22	P	-0,4	9,3	1,4	-	1,4	0,7	0,7	-	7,9	1 346 377
23	P	-0,6	9,4	1,4	-	1,4	0,6	0,8	-	7,9	1 461 889
24	A	0,1	9,3	1,4	-	1,4	0,6	0,8	0,0	7,8	1 480 593
22 *IV*	P	-0,4	9,3	1,4	-	1,4	0,7	0,7	-	7,9	1 346 377
23 *I*	P	-0,1	9,1	1,4	-	1,4	0,7	0,7	-	7,7	1 381 216
II	P	0,2	9,7	2,2	-	2,2	0,7	1,5	-	7,5	1 410 777
III	P	-0,1	8,8	1,4	-	1,4	0,7	0,8	-	7,4	1 436 502
IV	P	-0,6	9,4	1,4	-	1,4	0,6	0,8	-	7,9	1 461 889
24 *I*	A	0,1	9,3	1,4	-	1,4	0,6	0,8	0,0	7,8	1 480 593

Véanse notas al final del capítulo.

12. ADMINISTRACIONES DE SEGURIDAD SOCIAL

12.13 Conciliación entre la necesidad de financiación y la variación de la deuda elaborada según el Protocolo de Déficit Excesivo (PDE). Importes

INE, IGAE y Banco de España — *Millones de euros*

		Variación de la deuda elaborada según el PDE (a)	Necesidad(+) o Capac.(-) de financiación	Adquisiciones netas de activos financieros (b)(c)			Ajustes (b)							
				Total	Frente a Administraciones Públicas	Resto	Total	Otras cuentas pendientes de pago			Otras operaciones financieras frente a Administraciones de Seguridad Social	Por variaciones en el tipo de cambio	Otros cambios en volumen de la deuda (d)	Otros ajustes (e)
								Total	Frente a otras Administraciones Públicas	Resto				
		1=2+3+6	2	3=4+5	4	5	11+12+13 6=7+10+	7=8+9	8	9	10	11	12	13
08		-	-7 419	5 713	8 513	-2 799	1 706	1 741	16	1 725	-	-	-	-35
09		-	-7 629	7 920	12 110	-4 191	-291	-145	-13	-132	-	-	-	-146
10		-	2 669	-1 205	15 187	-16 391	-1 464	-1 139	-42	-1 097	-	-	-	-325
11		-	1 242	-2 307	1 436	-3 742	1 065	1 026	5	1 021	-	-	-	39
12		20	10 015	-8 799	-3 166	-5 633	-1 197	-988	-164	-824	-	-	-	-209
13		-1	11 349	-11 682	-8 346	-3 337	333	532	138	394	-	-	-	-199
14		1	10 607	-10 516	-9 603	-913	-90	-193	23	-216	-	-	-	103
15		0	12 853	-9 720	-10 070	350	-3 133	-3 078	-35	-3 043	-	-	-	-55
16		-15	17 401	-17 666	-18 305	640	249	308	117	191	-	-	-	-59
17		10 220	16 775	-5 412	-7 143	1 731	-1 143	-1 121	-0	-1 121	-	-	-	-22
18		13 801	17 310	-2 213	-5 476	3 263	-1 296	-1 422	-	-1 422	-	-	-	126
19		13 830	15 860	-1 164	-3 139	1 975	-866	-844	-77	-767	-	-	-	-22
20		30 331	28 263	3 817	-2 674	6 491	-1 749	-1 884	59	-1 943	-	-	-	134
21		11 830	11 746	1 449	492	957	-1 365	-652	62	-714	-	-	-	-712
22	P	8 992	5 896	2 036	2 391	-354	1 060	1 372	-84	1 456	-	-	-	-312
23	P	9 995	8 211	4 139	491	3 648	-2 355	-2 000	-60	-1 940	-	-	-	-355
24	A	-2	-1 455	972	3 632	-2 660	481	-214	-1	-213	-	-	-	695
22 *IV*	P	6 986	5 797	1 450	241	1 208	-261	-1 048	20	-1 068	-	-	-	787
23 *I*	P	-6	891	545	307	239	-1 442	-879	10	-889	-	-	-	-563
II	P	2	-3 562	15 888	-162	16 050	-12 324	-11 289	-50	-11 239	-	-	-	-1 035
III	P	-2	1 747	-12 485	441	-12 925	10 736	10 708	11	10 697	-	-	-	28
IV	P	10 001	9 135	190	-95	285	675	-540	-31	-509	-	-	-	1 215
24 *I*	A	-2	-1 455	972	3 632	-2 660	481	-214	-1	-213	-	-	-	695

Véanse notas al final del capítulo.

12. ADMINISTRACIONES DE SEGURIDAD SOCIAL

12.14 Conciliación entre la necesidad de financiación y la variación de la deuda elaborada según el Protocolo de Déficit Excesivo (PDE). Porcentajes del PIB pm

INE, IGAE y Banco de España — *Porcentajes*

		Variación de la deuda elaborada según el PDE (a)	Necesidad(+) o Capac.(-) de financiación	Adquisiciones netas de activos financieros (b)(c)			Ajustes (b)							
				Total	Frente a Administraciones Públicas	Resto	Total	Otras cuentas pendientes de pago			Otras operaciones financieras frente a Administraciones de Seguridad Social	Por variaciones en el tipo de cambio	Otros cambios en volumen de la deuda (d)	Otros ajustes (e)
								Total	Frente a otras Administraciones Públicas	Resto				
		1=2+3+6	2	3=4+5	4	5	11+12+13 6=7+10+	7=8+9	8	9	10	11	12	13
08		-	-0,7	0,5	0,8	-0,3	0,2	0,2	0,0	0,2	-	-	-	-0,0
09		-	-0,7	0,7	1,1	-0,4	-0,0	-0,0	-0,0	-0,0	-	-	-	-0,0
10		-	0,2	-0,1	1,4	-1,5	-0,1	-0,1	-0,0	-0,1	-	-	-	-0,0
11		-	0,1	-0,2	0,1	-0,4	0,1	0,1	0,0	0,1	-	-	-	0,0
12		0,0	1,0	-0,9	-0,3	-0,5	-0,1	-0,1	-0,0	-0,1	-	-	-	-0,0
13		-0,0	1,1	-1,1	-0,8	-0,3	0,0	0,1	0,0	0,0	-	-	-	-0,0
14		0,0	1,0	-1,0	-0,9	-0,1	-0,0	-0,0	0,0	-0,0	-	-	-	0,0
15		0,0	1,2	-0,9	-0,9	0,0	-0,3	-0,3	-0,0	-0,3	-	-	-	-0,0
16		-0,0	1,6	-1,6	-1,6	0,1	0,0	0,0	0,0	0,0	-	-	-	-0,0
17		0,9	1,4	-0,5	-0,6	0,1	-0,1	-0,1	-0,0	-0,1	-	-	-	-0,0
18		1,1	1,4	-0,2	-0,5	0,3	-0,1	-0,1	-	-0,1	-	-	-	0,0
19		1,1	1,3	-0,1	-0,3	0,2	-0,1	-0,1	-0,0	-0,1	-	-	-	-0,0
20		2,7	2,5	0,3	-0,2	0,6	-0,2	-0,2	0,0	-0,2	-	-	-	0,0
21		1,0	1,0	0,1	0,0	0,1	-0,1	-0,1	0,0	-0,1	-	-	-	-0,1
22	P	0,7	0,4	0,2	0,2	-0,0	0,1	0,1	-0,0	0,1	-	-	-	-0,0
23	P	0,7	0,6	0,3	0,0	0,2	-0,2	-0,1	-0,0	-0,1	-	-	-	-0,0
24	A	-0,0	-0,1	0,1	0,2	-0,2	0,0	-0,0	-0,0	-0,0	-	-	-	0,0
22 *IV*	P	0,5	0,4	0,1	0,0	0,1	-0,0	-0,1	0,0	-0,1	-	-	-	0,1
23 *I*	P	-0,0	0,1	0,0	0,0	0,0	-0,1	-0,1	0,0	-0,1	-	-	-	-0,0
II	P	0,0	-0,2	1,1	-0,0	1,1	-0,8	-0,8	-0,0	-0,8	-	-	-	-0,1
III	P	-0,0	0,1	-0,9	0,0	-0,9	0,7	0,7	0,0	0,7	-	-	-	0,0
IV	P	0,7	0,6	0,0	-0,0	0,0	0,0	-0,0	-0,0	-0,0	-	-	-	0,1
24 *I*	A	-0,0	-0,1	0,1	0,2	-0,2	0,0	-0,0	-0,0	-0,0	-	-	-	0,0

12.15 Adquisición neta de activos financieros

Millones de euros

		Total	Efectivo y depósitos				Valores representativos de deuda			Prés-tamos	Partici-paciones en el capital y en fondos de in-versión	Sistemas de segu-ros, de pensiones y de ga-rantías estan-darizadas	Deri-vados finan-cieros	Otras cuentas pendien-tes de cobro	Pro memoria: Activos financie-ros frente a Adminstra-ciones Públicas
			Total	Depósitos en el Banco de España	Resto depósi-tos transfe-ribles	Otros depó-sitos	Total	A corto plazo	A largo plazo						
		11+12+13 1=2+6+9+10+	2=3+4+5	3	4	5	6=7+8	7	8	9	10	11	12	13	14
08		5 713	-4 728	-3 375	-781	-572	11 931	510	11 421	1	-	-	-	-1 491	8 513
09		7 920	6 219	6 042	331	-153	20	-37	58	2	228	-	-	1 450	12 110
10		-1 205	-11 378	-10 502	-570	-305	9 471	2 525	6 946	0	-85	-	-	787	15 187
11		-2 307	-3 016	-2 173	-176	-667	580	-1 514	2 095	-0	-77	-	-	207	1 436
12		-8 799	-876	-971	366	-272	-7 613	-1 676	-5 937	-2	-42	-	-	-266	-3 166
13		-11 682	-1 573	-1 054	-410	-109	-8 029	-439	-7 591	-0	34	-	-	-2 113	-8 346
14		-10 516	1 391	-1 124	2 154	361	-12 389	-85	-12 305	-1	244	-	-	239	-9 603
15		-9 720	1 108	-19	627	499	-11 237	-1	-11 236	-1	-327	-	-	737	-10 070
16		-17 666	239	437	-125	-73	-19 169	-8	-19 161	-0	-134	-	-	1 398	-18 305
17		-5 412	1 446	-82	702	826	-6 845	3 374	-10 219	-0	-8	-	-	-4	-7 143
18		-2 213	2 656	-53	3 174	-465	-3 185	414	-3 599	-0	-12	-	-	-1 671	-5 476
19		-1 164	1 340	131	477	732	-3 143	-2 206	-937	-0	-13	-	-	652	-3 139
20		3 817	5 470	3 291	1 978	200	-2 595	-1 607	-988	-1	-17	-	-	961	-2 674
21		1 449	758	2 038	-2 705	1 425	54	2	51	-0	-235	-	-	871	492
22	P	2 036	-1 503	324	-2 413	587	2 531	195	2 335	-0	371	-	-	638	2 391
23	P	4 139	1 993	749	467	778	491	661	-170	0	-95	-	-	1 750	491
24	A	972	-2 710	-3 294	326	257	3 632	213	3 419	-0	-15	-	-	66	3 632
22 *IV*	P	1 450	621	-567	584	603	382	43	338	0	437	-	-	11	241
23 *I*	P	545	-549	-317	-101	-131	307	275	32	-0	-26	-	-	814	307
II	P	15 888	15 863	3 307	9 203	3 354	-162	2	-164	0	-14	-	-	201	-162
III	P	-12 485	-12 820	-1 580	-8 787	-2 454	441	470	-29	-0	-19	-	-	-87	441
IV	P	190	-501	-662	152	9	-94	-85	-9	0	-37	-	-	822	-95
24 *I*	A	972	-2 710	-3 294	326	257	3 632	213	3 419	-0	-15	-	-	66	3 632

Véanse notas al final del capítulo.

12.16 Deuda según el Protocolo de Déficit Excesivo (PDE) por instrumentos

Millones de euros y porcentajes

		Total		Efectivo y depósitos	Valores representativos de deuda			Préstamos			Pro memoria: Deuda según el PDE en poder de otras Administraciones Públicas (a)		
					Total	A corto plazo	A largo plazo	Total	A corto plazo	A largo plazo	Total	Préstamo del Estado	Resto
			Porcentajes del PIB pm										
		1=3+4+7	2	3	4=5+6	5	6	7=8+9	8	9	10=11+12	11	12
06		18 169	1,8	-	-	-	-	18 169	-	18 169	17 169	17 169	-
07		17 169	1,6	-	-	-	-	17 169	-	17 169	17 169	17 169	-
08		17 169	1,5	-	-	-	-	17 169	-	17 169	17 169	17 169	-
09		17 169	1,6	-	-	-	-	17 169	-	17 169	17 169	17 169	-
10		17 169	1,6	-	-	-	-	17 169	-	17 169	17 169	17 169	-
11		17 169	1,6	-	-	-	-	17 169	-	17 169	17 169	17 169	-
12		17 188	1,7	-	-	-	-	17 188	7	17 181	17 169	17 169	-
13		17 187	1,7	-	-	-	-	17 187	8	17 180	17 169	17 169	-
14		17 188	1,7	-	-	-	-	17 188	9	17 179	17 169	17 169	-
15		17 188	1,6	-	-	-	-	17 188	12	17 176	17 169	17 169	-
16		17 173	1,5	-	-	-	-	17 173	1	17 172	17 169	17 169	-
17		27 393	2,4	-	-	-	-	27 393	0	27 393	27 361	27 361	-
18		41 194	3,4	-	-	-	-	41 194	1	41 193	41 191	41 191	-
19		55 024	4,4	-	-	-	-	55 024	2	55 023	55 021	55 021	-
20		85 356	7,6	-	-	-	-	85 356	3	85 353	85 351	85 351	-
21		97 185	8,0	-	-	-	-	97 185	2	97 183	97 181	97 181	-
22	P	106 178	7,9	-	-	-	-	106 178	13	106 164	106 163	106 163	-
22 *II*	P	99 185	7,7	-	-	-	-	99 185	2	99 183	99 181	99 181	-
III	P	99 192	7,5	-	-	-	-	99 192	9	99 183	99 181	99 181	-
IV	P	106 178	7,9	-	-	-	-	106 178	13	106 164	106 163	106 163	-
23 *I*	P	106 172	7,7	-	-	-	-	106 172	6	106 166	106 163	106 163	-
II	P	106 174	7,5	-	-	-	-	106 174	7	106 167	106 163	106 163	-
III	P	106 172	7,4	-	-	-	-	106 172	8	106 164	106 163	106 163	-
IV	P	116 173	7,9	-	-	-	-	116 173	4	116 169	116 166	116 166	-
24 *I*	A	116 170	7,8	...	...	...	...	116 170	1	116 169	116 166	116 166	-

Véanse notas al final del capítulo.

NOTAS A LOS CUADROS DEL CAPÍTULO 12. ADMINISTRACIÓN CENTRAL Y ADMINISTRACIONES DE SEGURIDAD SOCIAL

Cuadro 12.1
a. Pasivos emitidos por la Administración Central en poder de otras unidades de la Administración Central, otras cuentas pendientes de pago y ajustes por diferencias entre el valor de mercado y el valor nominal de los pasivos, la contracción de pasivos por acciones y otras participaciones (PF.5), así como otros ajustes como consecuencia de reclasificaciones de unidades institucionales y otras revisiones de información.
b. El PIB a precios de mercado se ha elaborado a partir de la serie oficial de la CNE trimestral que publica el INE agregando los últimos cuatro trimestres para cada fecha de referencia.

Cuadro 12.2
Nota: Los porcentajes de los trimestres se calculan: 1) cuando se dispone del PIB de los cuatro trimestres del año en cuestión se toma como referencia el PIB del año; 2) cuando no se dispone del PIB de los cuatro trimestres del año en cuestión se toma como referencia el PIB anual que resulta de agregar el PIB trimestral de los últimos cuatro trimestres.
Véanse notas al cuadro 12.1.

Cuadro 12.3
a. Variaciones anuales de la columna 9 del cuadro 12.1.
b. Un signo positivo significa que el concepto correspondiente contribuye a incrementar la deuda; un signo negativo, que contribuye a disminuirla.
c. Columna detallada en el cuadro 12.5.
d. Incluye efectos como los producidos por reclasificación de unidades institucionales o instrumentos financieros.
e. Incluye los ajustes por los intereses devengados menos los intereses pagados, por primas de emisión o de amortización, por la diferencia entre el nominal emitido y el efectivo captado en las emisiones a descuento, por pérdidas o ganancias de capital realizadas en la amortización anticipada de pasivos y la contracción de pasivos por acciones y otras participaciones (PF 5).

Cuadro 12.4
Véanse notas al cuadro 12.3

Cuadro 12.6
a. El detalle de los valores representativos de deuda por instrumentos, y de las emisiones en euros y en monedas distintas del euro, se puede consultar en el capítulo 21, cuadros 12, 13 y 15. La diferencia entre la columna 4 de este cuadro, «Total valores representativos de deuda», y la columna 1 del cuadro 21.12, «Total valores distintos de acciones, excepto derivados financieros», se debe a que la deuda elaborada según la metodología del Protocolo de Déficit Excesivo (PDE) excluye los valores en cartera de otras Administraciones Públicas y tiene en cuenta las operaciones swaps de divisa.
b. No aparece deducida de la columna 1.

Cuadro 12.10
a. Las unidades que se recogen aquí como Empresas Públicas son los principales organismos no administrativos, entes y empresas no clasificadas como Administración Central. Para facilitar la comparación con la deuda de la Administración Central que figura en este capítulo, la deuda de las Empresas Públicas que figura en este cuadro se ha calculado siguiendo la metodología del PDE. La deuda de las Empresas Públicas no está incluida en el ámbito del PDE y, por tanto, a diferencia de la deuda de las Administraciones Públicas (deuda pública), no se incluye en las Notificaciones que se remiten a la Comisión Europea.
b. Como consecuencia de las reasignaciones patrimoniales producidas en virtud del RDL 7/2004 de 27 de septiembre, entre noviembre y diciembre del año 2004, 5458 millones de euros que formaban parte de la deuda de RENFE fueron asumidos por el Estado.
c. La ley 39/2003 del sector ferroviario de 17 de noviembre reordena el sector ferroviario estatal encomendando la administración de las infraestructuras ferroviarias al ADIF (antes encomendadas a RENFE y al GIF). Asimismo se crea RENFE-Operadora, como empresa prestadora del servicio de transporte ferroviario, que asume los medios y activos que RENFE tenía afectos a la prestación de servicios ferroviarios.

Cuadro 12.11
a. Pasivos emitidos por las Administraciones de la Seguridad Social en poder de otras Administraciones de Seguridad Social, otras cuentas pendientes de pago y ajustes por diferencias entre el valor de mercado y el valor nominal de los pasivos, la contracción de pasivos por acciones y otras participaciones (PF.5), así como otros ajustes como consecuencia de reclasificaciones de unidades institucionales y otras revisiones de información.
b. El PIB a precios de mercado se ha elaborado a partir de la serie oficial de la CNE trimestral que publica el INE agregando los últimos cuatro trimestres para cada fecha de referencia.
Nota: Pueden existir diferencias entre los datos de este cuadro y los que figuran en el cuadro 2.9, por revisiones posteriores al envío de la Notificación PDE a la Comisión Europea.

Cuadro 12.12
Nota: Los porcentajes de los trimestres se calculan: 1) cuando se dispone del PIB de los cuatro trimestres del año en cuestión se toma como referencia el PIB del año; 2) cuando no se dispone del PIB de los cuatro trimestres del año en cuestión se toma como referencia el PIB anual que resulta de agregar el PIB trimestral de los últimos cuatro trimestres.
Véanse notas al cuadro 12.11.

Cuadro 12.13
a. Variaciones anuales de la columna 9 del cuadro 12.11.
b. Un signo positivo significa que el concepto correspondiente contribuye a incrementar la deuda; un signo negativo, que contribuye a disminuirla.
c. Columna detallada en el cuadro 12.15.

d. Incluye efectos como los producidos por reclasificación de unidades institucionales o instrumentos financieros.
e. Incluye los ajustes por los intereses devengados menos los intereses pagados, por primas de emisión o de amortización, por la diferencia entre el nominal emitido y el efectivo captado en las emisiones a descuento, por pérdidas o ganancias de capital realizadas en la amortización anticipada de pasivos y la contracción de pasivos por acciones y otras participaciones (PF 5).

Cuadro 12.14
Véanse notas al cuadro 12.13

Cuadro 12.16
a. No aparece deducida de la columna 1.

CAPÍTULO 13 COMUNIDADES AUTÓNOMAS

13. COMUNIDADES AUTÓNOMAS

13.a Capacidad (+) o Necesidad (-) de financiación

Millones de euros

		Total	Andalucía	Aragón	Princ. de Asturias	Illes Balears	Canarias	Cantabria	Castilla-La Mancha	Castilla y León	Cataluña	Extremadura	Galicia	La Rioja	Comun. de Madrid	Región de Murcia	Comun. Foral Navarra	País Vasco	Comun. Valenciana
		1	2	3	4	5	6	7	8	9	10	11	12	13	14	15	16	17	18
17		-4 165	-563	-346	-80	81	289	-59	-279	-564	-1 211	-171	-127	-29	-1 129	-443	237	1 080	-851
18		-3 287	-817	-128	15	-147	939	-39	-137	-131	-978	-50	132	-21	-581	-418	102	545	-1 573
19		-7 337	-556	-385	-178	-189	305	-135	-515	-563	-1 536	-234	-281	-36	-636	-584	87	343	-2 244
20		-1 984	28	116	240	55	195	47	246	309	-1 053	-48	-59	96	-49	-307	-171	-499	-1 130
21		-245	-243	-42	247	308	199	120	103	-76	-840	49	-87	-2	642	-481	264	738	-1 144
22	P	-15 119	-1 347	-347	-141	40	-635	-86	-898	-729	-3 842	-285	-377	-59	-1 759	-1 060	285	-19	-3 860
23	P	-13 254	-2 210	-370	76	178	216	11	-566	-479	-3 616	-254	-100	-50	-2 108	-901	350	-73	-3 358
23 *E-M*	P	-7 427	-659	-91	47	-542	-157	-33	-369	-230	-1 766	-218	-292	-30	-1 285	-393	-187	9	-1 231
24 *E-M*	A	-10 446	-1 959	-263	-70	-773	-487	-133	-455	-346	-1 668	-274	-578	-101	-1 784	-557	-145	384	-1 237
23 *Jun*	P	-6 095	-1 017	-141	-129	-25	-351	-73	-230	-367	-1 178	-177	-385	-40	-675	-231	-129	-128	-819
Jul	P	10 752	1 463	194	299	880	1 014	120	351	648	1 880	318	744	42	1 393	320	44	150	892
Ago	P	1 440	-236	67	44	52	152	56	30	54	456	80	98	25	-21	-38	333	63	225
Sep	P	-1 436	-245	-16	14	5	59	-22	-134	-27	-249	-23	-63	5	-256	-86	81	-45	-434
Oct	P	-239	-44	36	74	-43	71	6	-36	74	-199	-16	49	-	-172	-101	351	6	-295
Nov	P	-2 207	-228	-5	-14	-81	-151	8	22	-163	-539	-45	12	3	-269	-139	-149	56	-525
Dic	P	-8 042	-1 244	-414	-259	-68	-421	-51	-200	-468	-2 021	-173	-263	-55	-823	-233	6	-184	-1 171
24 *Ene*	A	-1 798	-592	-40	55	-27	-16	-26	-65	-60	-217	-44	-68	-5	-362	-78	-186	116	-183
Feb	A	-2 006	-429	-32	-10	-174	50	-12	-130	-21	-439	-51	-69	-31	-383	-91	164	150	-498
Mar	A	-2 130	-319	-67	-23	-159	-243	-46	-99	-155	-615	-9	-128	-16	-274	-146	32	126	11
Abr	A	-2 010	-321	-57	-49	-125	-271	-42	-109	-74	-367	-119	-157	-29	-486	-128	108	144	72
May	A	-2 502	-298	-67	-43	-288	-7	-7	-52	-36	-30	-51	-156	-20	-279	-114	-263	-152	-639

CAPACIDAD (+) O NECESIDAD (-) DE FINANCIACIÓN DE LAS COMUNIDADES AUTÓNOMAS
Datos acumulados enero fecha

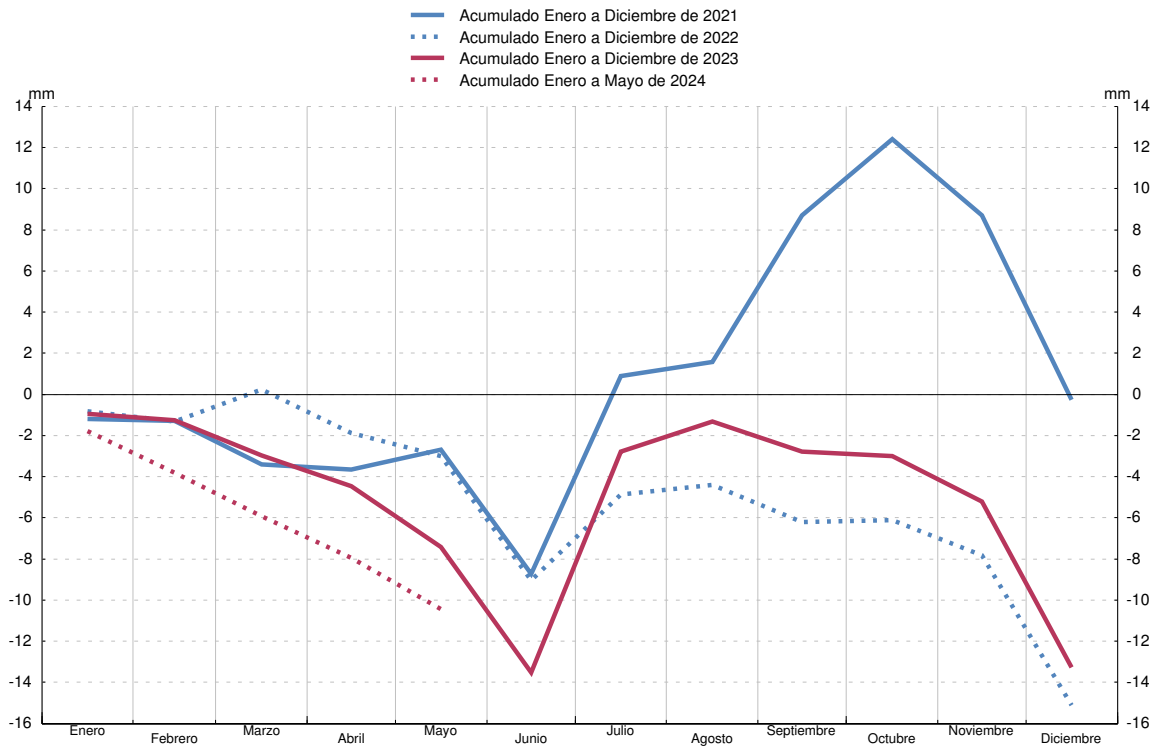

FUENTE: Ministerio de Hacienda y Función Pública (IGAE).

13. COMUNIDADES AUTÓNOMAS

13.1 Capacidad (+) o necesidad (-) de financiación, pasivos en circulación y deuda según el Protocolo de Déficit Excesivo (PDE). Importes

Capacidad (+) o necesidad (-) de financiación: INE e IGAE. PIB pm: INE.

Millones de euros

		Capacidad (+) o Necesidad (-) de financiación	Pasivos en circulación y deuda según el PDE								Pro memoria: PIB pm (b)
			Pasivos en circulación según las Cuentas Financieras de la Economía Española	Ajustes por pasivos no incluidos en la deuda PDE, por valoración y otros (a)						Deuda según el PDE	
				Total	Deuda PDE de Comunidades Autónomas en poder de Comunidades Autónomas	Otras cuentas pendientes de pago			Ajustes de valoración y otros		
						Total	En poder de otras Administraciones Públicas	Resto			
		1	2	3=4+5+8	4	5=6+7	6	7	8	9=2-3	10
08		-19 159	102 136	27 639	...	26 564	403	26 161	1 075	74 497	1 109 541
09		-21 904	122 093	28 823	...	27 611	430	27 181	1 211	93 270	1 069 323
10		-40 398	156 791	32 551	...	33 709	5 949	27 760	-1 158	124 239	1 072 709
11		-54 861	204 084	58 205	...	61 259	23 849	37 410	-3 053	145 879	1 063 763
12		-20 573	226 013	36 830	...	40 157	21 200	18 957	-3 327	189 183	1 031 104
13		-16 376	250 086	39 566	...	36 859	18 901	17 958	2 707	210 520	1 020 677
14		-18 696	275 265	37 324	-	29 966	16 605	13 361	7 357	237 941	1 032 608
15		-18 861	296 000	32 741	10	26 544	15 867	10 677	6 187	263 259	1 078 092
16		-9 491	306 503	29 507	6	23 458	15 079	8 379	6 044	276 995	1 114 420
17		-4 165	314 676	26 558	4	21 359	13 897	7 462	5 195	288 118	1 162 492
18		-3 287	319 348	25 952	2	21 640	12 927	8 713	4 310	293 396	1 203 859
19		-7 337	324 050	28 970	4	22 248	11 957	10 291	6 719	295 080	1 245 513
20		-1 984	333 413	29 421	-	22 194	10 987	11 207	7 228	303 992	1 119 010
21		-245	350 762	38 151	-	32 748	19 260	13 488	5 403	312 611	1 222 290
22	P	-15 119	351 206	34 116	13	38 270	24 899	13 371	-4 167	317 090	1 346 377
23	P	-13 254	367 740	42 506	9	44 809	25 145	19 664	-2 312	325 234	1 461 889
24	A	-5 934	369 413	40 481	5	43 120	25 166	17 954	-2 644	328 932	1 480 593
22 *IV*	P	-8 913	351 206	34 116	13	38 270	24 899	13 371	-4 167	317 090	1 346 377
23 *I*	P	-2 977	355 804	33 399	13	36 732	24 868	11 864	-3 347	322 406	1 381 216
II	P	-10 545	363 623	36 277	12	39 715	26 494	13 221	-3 451	327 346	1 410 777
III	P	10 756	361 925	36 443	10	41 268	27 309	13 959	-4 835	325 482	1 436 502
IV	P	-10 488	367 740	42 506	9	44 809	25 145	19 664	-2 312	325 234	1 461 889
24 *I*	A	-5 934	369 413	40 481	5	43 120	25 166	17 954	-2 644	328 932	1 480 593

Véanse notas al final del capítulo.

13. COMUNIDADES AUTÓNOMAS

13.2 Capacidad (+) o necesidad (-) de financiación, pasivos en circulación y deuda según el Protocolo de Déficit Excesivo (PDE). Porcentajes del PIB pm

Capacidad (+) o necesidad (-) de financiación: INE e IGAE. PIB pm: INE.

Porcentajes

		Capacidad (+) o Necesidad (-) de financiación	Pasivos en circulación y deuda según el PDE								Pro memoria: PIB pm (b)
			Pasivos en circulación según las Cuentas Financieras de la Economía Española	Ajustes por pasivos no incluidos en la deuda PDE, por valoración y otros (a)						Deuda según el PDE	
				Total	Deuda PDE de Comunidades Autónomas en poder de Comunidades Autónomas	Otras cuentas pendientes de pago			Ajustes de valoración y otros		
						Total	En poder de otras Administraciones Públicas	Resto			
		1	2	3=4+5+8	4	5=6+7	6	7	8	9=2-3	10
08		-1,7	9,2	2,5	...	2,4	0,0	2,4	0,1	6,7	1 109 541
09		-2,0	11,4	2,7	...	2,6	0,0	2,5	0,1	8,7	1 069 323
10		-3,8	14,6	3,0	...	3,1	0,6	2,6	-0,1	11,6	1 072 709
11		-5,2	19,2	5,5	...	5,8	2,2	3,5	-0,3	13,7	1 063 763
12		-2,0	21,9	3,6	...	3,9	2,1	1,8	-0,3	18,3	1 031 104
13		-1,6	24,5	3,9	...	3,6	1,9	1,8	0,3	20,6	1 020 677
14		-1,8	26,7	3,6	-	2,9	1,6	1,3	0,7	23,0	1 032 608
15		-1,7	27,5	3,0	0,0	2,5	1,5	1,0	0,6	24,4	1 078 092
16		-0,9	27,5	2,6	0,0	2,1	1,4	0,8	0,5	24,9	1 114 420
17		-0,4	27,1	2,3	0,0	1,8	1,2	0,6	0,4	24,8	1 162 492
18		-0,3	26,5	2,2	0,0	1,8	1,1	0,7	0,4	24,4	1 203 859
19		-0,6	26,0	2,3	0,0	1,8	1,0	0,8	0,5	23,7	1 245 513
20		-0,2	29,8	2,6	-	2,0	1,0	1,0	0,6	27,2	1 119 010
21		-0,0	28,7	3,1	-	2,7	1,6	1,1	0,4	25,6	1 222 290
22	P	-1,1	26,1	2,5	0,0	2,8	1,8	1,0	-0,3	23,6	1 346 377
23	P	-0,9	25,2	2,9	0,0	3,1	1,7	1,3	-0,2	22,2	1 461 889
24	A	-0,4	25,0	2,7	0,0	2,9	1,7	1,2	-0,2	22,2	1 480 593
22 *IV*	P	-0,7	26,1	2,5	0,0	2,8	1,8	1,0	-0,3	23,6	1 346 377
23 *I*	P	-0,2	25,8	2,4	0,0	2,7	1,8	0,9	-0,2	23,3	1 381 216
II	P	-0,7	25,8	2,6	0,0	2,8	1,9	0,9	-0,2	23,2	1 410 777
III	P	0,7	25,2	2,5	0,0	2,9	1,9	1,0	-0,3	22,7	1 436 502
IV	P	-0,7	25,2	2,9	0,0	3,1	1,7	1,3	-0,2	22,2	1 461 889
24 *I*	A	-0,4	25,0	2,7	0,0	2,9	1,7	1,2	-0,2	22,2	1 480 593

Véanse notas al final del capítulo.

13. COMUNIDADES AUTÓNOMAS

13.3 Conciliación entre la necesidad de financiación y la variación de la deuda elaborada según el Protocolo de Déficit Excesivo (PDE). Importes

INE, IGAE y Banco de España — *Millones de euros*

		Variación de la deuda elaborada según el PDE (a)	Necesidad(+) o Capac.(-) de financia-ción	Adquisiciones netas de activos financieros (b)(c)			Ajustes (b)							
				Total	Frente a Adminis-traciones Públicas	Resto	Total	Otras cuentas pendientes de pago			Otras operaciones financieras frente a Comunidades Autónomas	Por varia-ciones en el tipo de cambio	Otros cambios en volumen de la deuda (d)	Otros ajustes (e)
								Total	Frente a otras Ad-ministra-ciones Públicas	Resto				
		1=2+3+6	2	3=4+5	4	5	11+12+13 6=7+10+	7=8+9	8	9	10	11	12	13
08		12 537	19 159	-4 049	524	-4 573	-2 572	-2 229	52	-2 281	-	55	-	-398
09		18 774	21 904	-1 476	-873	-603	-1 654	-1 049	-27	-1 022	-	23	-	-629
10		30 969	40 398	-2 597	-386	-2 211	-6 832	-6 097	-5 519	-578	-	112	-	-847
11		21 640	54 861	-6 100	-239	-5 861	-27 122	-27 550	-17 900	-9 650	-	201	895	-668
12		43 304	20 573	1 647	166	1 480	21 084	21 102	2 649	18 453	-	111	-	-129
13		21 337	16 376	2 005	-67	2 072	2 956	3 298	2 299	999	-	65	-	-407
14		27 421	18 696	2 172	445	1 727	6 553	6 893	2 296	4 597	-	74	-	-414
15		25 318	18 861	2 778	1 727	1 050	3 679	3 422	738	2 684	-	8	-	249
16		13 736	9 491	811	-560	1 371	3 434	3 083	788	2 295	-	-33	126	259
17		11 123	4 165	4 285	859	3 426	2 672	2 097	1 182	915	-	7	-	568
18		5 278	3 287	2 228	-75	2 303	-237	-281	970	-1 251	-	12	-	32
19		1 684	7 337	-4 702	-414	-4 287	-952	-608	970	-1 578	-	2	-	-346
20		8 912	1 984	6 468	475	5 993	460	53	970	-917	-	-6	-	413
21		8 619	245	18 619	462	18 157	-10 245	-10 555	-8 273	-2 282	-	9	0	300
22	P	4 479	15 119	-5 047	1 344	-6 391	-5 593	-5 522	-5 639	117	-	-5	-	-66
23	P	8 145	13 254	1 808	101	1 707	-6 917	-6 539	-246	-6 293	-	2	-	-380
24	A	3 698	5 934	-3 876	-37	-3 838	1 640	1 689	-21	1 710	-	5	-	-55
22 *IV*	P	2 223	8 913	-1 974	-248	-1 726	-4 716	-3 112	-1 923	-1 190	-	-9	-	-1 595
23 *I*	P	5 316	2 977	894	2 376	-1 482	1 446	1 538	31	1 507	-	-2	-	-90
II	P	4 940	10 545	-2 773	-3 014	241	-2 831	-2 983	-1 626	-1 357	-	1	-	150
III	P	-1 864	-10 756	10 518	980	9 538	-1 626	-1 553	-815	-738	-	6	-	-79
IV	P	-248	10 488	-6 830	-240	-6 590	-3 905	-3 540	2 164	-5 704	-	-3	-	-362
24 *I*	A	3 698	5 934	-3 876	-37	-3 838	1 640	1 689	-21	1 710	-	5	-	-55

Véanse notas al final del capítulo.

13. COMUNIDADES AUTÓNOMAS

13.4 Conciliación entre la necesidad de financiación y la variación de la deuda elaborada según el Protocolo de Déficit Excesivo (PDE). Porcentajes del PIB pm

INE, IGAE y Banco de España — *Porcentajes*

		Variación de la deuda elaborada según el PDE (a)	Necesidad(+) o Capac.(-) de financia-ción	Adquisiciones netas de activos financieros (b)(c)			Ajustes (b)							
				Total	Frente a Adminis-traciones Públicas	Resto	Total	Otras cuentas pendientes de pago			Otras operaciones financieras frente a Comunidades Autónomas	Por varia-ciones en el tipo de cambio	Otros cambios en volumen de la deuda (d)	Otros ajustes (e)
								Total	Frente a otras Ad-ministra-ciones Públicas	Resto				
		1=2+3+6	2	3=4+5	4	5	11+12+13 6=7+10+	7=8+9	8	9	10	11	12	13
08		1,1	1,7	-0,4	0,0	-0,4	-0,2	-0,2	0,0	-0,2	-	0,0	-	-0,0
09		1,8	2,0	-0,1	-0,1	-0,1	-0,2	-0,1	-0,0	-0,1	-	0,0	-	-0,1
10		2,9	3,8	-0,2	-0,0	-0,2	-0,6	-0,6	-0,5	-0,1	-	0,0	-	-0,1
11		2,0	5,2	-0,6	-0,0	-0,6	-2,5	-2,6	-1,7	-0,9	-	0,0	0,1	-0,1
12		4,2	2,0	0,2	0,0	0,1	2,0	2,0	0,3	1,8	-	0,0	-	-0,0
13		2,1	1,6	0,2	-0,0	0,2	0,3	0,3	0,2	0,1	-	0,0	-	-0,0
14		2,7	1,8	0,2	0,0	0,2	0,6	0,7	0,2	0,4	-	0,0	-	-0,0
15		2,3	1,7	0,3	0,2	0,1	0,3	0,3	0,1	0,2	-	0,0	-	0,0
16		1,2	0,9	0,1	-0,1	0,1	0,3	0,3	0,1	0,2	-	-0,0	0,0	0,0
17		1,0	0,4	0,4	0,1	0,3	0,2	0,2	0,1	0,1	-	0,0	-	0,0
18		0,4	0,3	0,2	-0,0	0,2	-0,0	-0,0	0,1	-0,1	-	0,0	-	0,0
19		0,1	0,6	-0,4	-0,0	-0,3	-0,1	-0,0	0,1	-0,1	-	0,0	-	-0,0
20		0,8	0,2	0,6	0,0	0,5	0,0	0,0	0,1	-0,1	-	-0,0	-	0,0
21		0,7	0,0	1,5	0,0	1,5	-0,8	-0,9	-0,7	-0,2	-	0,0	0,0	0,0
22	P	0,3	1,1	-0,4	0,1	-0,5	-0,4	-0,4	-0,4	0,0	-	-0,0	-	-0,0
23	P	0,6	0,9	0,1	0,0	0,1	-0,5	-0,4	-0,0	-0,4	-	0,0	-	-0,0
24	A	0,2	0,4	-0,3	-0,0	-0,3	0,1	0,1	-0,0	0,1	-	0,0	-	-0,0
22 *IV*	P	0,2	0,7	-0,1	-0,0	-0,1	-0,4	-0,2	-0,1	-0,1	-	-0,0	-	-0,1
23 *I*	P	0,4	0,2	0,1	0,2	-0,1	0,1	0,1	0,0	0,1	-	-0,0	-	-0,0
II	P	0,3	0,7	-0,2	-0,2	0,0	-0,2	-0,2	-0,1	-0,1	-	0,0	-	0,0
III	P	-0,1	-0,7	0,7	0,1	0,7	-0,1	-0,1	-0,1	-0,1	-	0,0	-	-0,0
IV	P	-0,0	0,7	-0,5	-0,0	-0,5	-0,3	-0,2	0,1	-0,4	-	-0,0	-	-0,0
24 *I*	A	0,2	0,4	-0,3	-0,0	-0,3	0,1	0,1	-0,0	0,1	-	0,0	-	-0,0

Véanse notas al final del capítulo.

Millones de euros

		Total	Efectivo y depósitos				Valores representativos de deuda			Prés-tamos	Partici-paciones en el capital y en fondos de in-versión	Sistemas de segu-ros, de pensiones y de ga-rantías estan-darizadas	Deri-vados finan-cieros	Otras cuentas pendien-tes de cobro	Pro memoria: Activos financie-ros frente a Adminstra-ciones Públicas
			Total	Depósitos en el Banco de España	Resto depósi-tos transfe-ribles	Otros depó-sitos	Total	A corto plazo	A largo plazo						
		11+12+13 1=2+6+9+10+	2=3+4+5	3	4	5	6=7+8	7	8	9	10	11	12	13	14
08		-4 049	-4 903	1 227	-4 784	-1 346	-	-	-	3	336	-	-9	524	524
09		-1 476	-2 753	-921	-1 026	-806	-	-	-	232	125	-	104	815	-873
10		-2 597	-1 920	-604	-1 837	521	-	-	-	176	116	-	105	-1 074	-386
11		-6 100	-6 055	-198	-5 221	-636	-	-	-	-5	-33	-	91	-97	-239
12		1 647	1 892	346	1 278	269	-	-	-	-195	43	-	161	-255	166
13		2 005	1 009	56	-582	1 534	-	-	-	317	1	-	146	532	-67
14		2 172	400	-543	1 364	-421	-	-	-	427	3	-	-	1 341	445
15		2 778	1 013	1	997	15	-	-	-	179	-19	-	20	1 586	1 727
16		811	1 252	10	1 579	-337	-70	-1	-69	-202	-38	-	19	-149	-560
17		4 285	1 631	-13	1 512	132	-3	-	-3	-85	-95	-	19	2 818	859
18		2 228	2 444	30	3 061	-646	-2	-	-2	-130	-25	-	27	-85	-75
19		-4 702	-3 477	-22	-2 928	-526	3	-0	3	-152	-77	-	30	-1 029	-414
20		6 468	5 125	96	5 366	-337	10	-0	10	312	5	-	21	995	475
21		18 619	16 104	5 069	9 465	1 571	-4	-1	-2	40	19	-	21	2 438	462
22	P	-5 047	-7 258	-2 961	-4 678	381	97	45	52	73	176	-	16	1 848	1 344
23	P	1 808	-1 721	-1 937	306	-90	36	34	1	-1 016	61	-	15	4 435	101
24	A	-3 876	-3 909	-162	-4 220	474	3	-9	12	-254	29	-	2	254	-37
22 *IV*	P	-1 974	-3 146	-1 531	-1 214	-401	51	22	30	18	37	-	6	1 060	-248
23 *I*	P	894	-203	-1 995	539	1 253	13	7	7	-254	20	-	7	1 310	2 376
II	P	-2 773	-3 575	14	-3 808	220	50	55	-5	-254	8	-	5	992	-3 014
III	P	10 518	11 162	128	9 980	1 055	-10	-11	1	-254	22	-	1	-403	980
IV	P	-6 830	-9 106	-84	-6 404	-2 618	-17	-15	-2	-254	10	-	1	2 535	-240
24 *I*	A	-3 876	-3 909	-162	-4 220	474	3	-9	12	-254	29	-	2	254	-37

Véanse notas al final del capítulo.

Datos referidos a Marzo de 2024

Millones de euros

	Serie en cuadro y columna/ *Time series in table and column*	Total	Valores representativos de deuda/*Debt securities*			Préstamos/*Loans*								
			Total	Corto plazo / *Short-term*	Largo plazo/ *Long-term*	Total	Instituciones financieras residentes / *Resident financial institutions*				Resto del mundo/ *Rest of the world*	Fondo de Financiación a Comunidades Autónomas/ *Fund for the Financing of Regional (Autonomous) Governments*	Asociaciones Público-Privadas (APPs) y otra deuda imputada /*Public-Private Partnerships (PPPs) and other imputed debt*	
							Total	Del cual: factoring sin recurso	Corto plazo/ *Short-term*	Largo plazo/ *Long-term*				
	1	2=3+6	3=4+5	4	5	6=7+11+12+13	7=9+10	8	9	10	11	12	13	
TOTAL	**13.9/1**	**328 932**	**48 859**	**299**	**48 560**	**280 073**	**57 533**	**933**	**3 600**	**53 933**	**16 693**	**199 105**	**6 742**	**TOTAL**
1. Andalucía	13.9/2	38 302	6 226	228	5 998	32 077	4 533	49	48	4 485	2 584	24 539	421	1. Andalucía
2. Aragón	13.9/3	9 026	753	-	753	8 273	2 139	11	136	2 003	309	5 822	3	2. Aragon
3. Principado de Asturias	13.9/4	4 211	173	-	173	4 038	2 818	4	4	2 814	409	722	90	3. Principado de Asturias
4. Illes Balears	13.9/5	8 599	570	-	570	8 029	2 457	21	47	2 410	36	5 362	174	4. Illes Balears
5. Canarias	13.9/6	6 329	751	-	751	5 578	4 267	22	19	4 248	25	1 286	-	5. Canarias
6. Cantabria	13.9/7	3 312	40	-	40	3 272	39	33	1	38	86	3 075	71	6. Cantabria
7. Castilla-La Mancha	13.9/8	16 163	383	-	383	15 780	2 471	8	8	2 463	341	12 968	-	7. Castilla-La Mancha
8. Castilla y León	13.9/9	13 833	3 600	-	3 600	10 233	6 697	9	77	6 620	1 516	1 774	246	8. Castilla y León
9. Cataluña	13.9/10	87 253	2 385	-	2 385	84 868	3 450	90	1 300	2 150	3 550	74 328	3 541	9. Cataluña
10. Extremadura	13.9/11	5 353	145	-	145	5 208	1 475	2	2	1 473	95	3 638	-	10. Extremadura
11. Galicia	13.9/12	12 397	2 525	-	2 525	9 872	6 095	9	553	5 542	1 148	2 311	318	11. Galicia
12. La Rioja	13.9/13	1 737	-	-	-	1 737	617	2	112	505	133	986	-	12. La Rioja
13. Comunidad de Madrid	13.9/14	38 358	22 192	71	22 120	16 166	11 566	28	45	11 521	3 169	-	1 431	13. Comunidad de Madrid
14. Región de Murcia	13.9/15	12 356	45	-	45	12 311	660	22	223	437	269	11 376	6	14. Región de Murcia
15. Comunidad Foral de Navarra	13.9/16	2 916	959	-	959	1 957	1 337	11	9	1 328	350	-	269	15. Comunidad Foral de Navarra
16. País Vasco	13.9/17	11 113	7 761	-	7 761	3 352	2 429	5	5	2 424	922	-	-	16. País Vasco
17. Comunitat Valenciana	13.9/18	57 676	353	-	353	57 323	4 483	607	1 010	3 473	1 752	50 918	170	17. Comunitat Valenciana
PRO MEMORIA: EMPRESAS PÚBLICAS NO INCLUIDAS EN EL SECTOR AAPP	**13.11/1**	**4 118**	**593**	**7**	**587**	**3 525**	**1 789**	**21**	**23**	**1 766**	**1 736**	**-**	**-**	**MEMORANDUM ITEM: PUBLIC ENTERPRISES NOT INCLUDED WITHIN THE GENERAL GOVERNMENT**

March 2024 data

EUR millions

13.6 Debt according to the Excessive Deficit Procedure (EDP). General Summary

13. REGIONAL (AUTONOMOUS) GOVERNMENTS

Nota: El Fondo de Financiación a Comunidades Autónomas ha asumido la deuda, a diciembre de 2014, del Fondo de Liquidez Autonómica (FLA) y del Fondo para la Financiación del Pago a Proveedores (FFPP)./ *Note: The Fund for the Financing of Regional (Autonomous) Governments has assumed the outstanding debt of the former FLA and FFPP funds until december 2014.*

13. COMUNIDADES AUTÓNOMAS

13.7 Deuda según el Protocolo de Déficit Excesivo (PDE) por instrumentos

Millones de euros y porcentajes

		Total	Porcentajes del PIB pm	Efectivo y depósitos	Valores representativos de deuda (a)			Préstamos			Pro memoria: Deuda según el PDE en poder de otras Administraciones Públicas			Pro memoria: Avales concedidos
					Total	A corto plazo	A largo plazo	Total	A corto plazo	A largo plazo	Total	Fondo de Financiacion a Comunidades Autónomas (FFCCAA)	Resto	
		1=3+4+7	2	3	4=5+6	5	6	7=8+9	8	9	10=11+12	11	12	13
06		59 126	5,9	-	31 273	1 207	30 066	27 853	2 492	25 361	-	-	0	2 086
07		61 960	5,8	-	31 394	1 477	29 917	30 566	2 727	27 838	-	-	0	1 894
08		74 497	6,7	-	32 831	1 904	30 927	41 666	4 919	36 747	-	-	0	3 089
09		93 270	8,7	-	41 616	1 798	39 818	51 654	6 884	44 770	-	-	0	3 380
10		124 239	11,6	-	55 156	2 189	52 966	69 083	6 409	62 674	556	-	556	3 754
11		145 879	13,7	-	63 437	7 790	55 647	82 441	13 114	69 328	834	-	834	4 273
12		189 183	18,3	-	63 694	3 881	59 813	125 489	10 993	114 496	35 229	34 330	899	3 994
13		210 520	20,6	-	58 265	1 271	56 994	152 255	10 047	142 208	62 477	61 491	986	3 604
14		237 941	23,0	-	55 985	69	55 916	181 956	10 063	171 893	89 895	88 748	1 147	3 024
15		263 259	24,4	-	49 246	138	49 108	214 013	9 609	204 404	127 114	125 666	1 448	2 500
16		276 995	24,9	-	46 663	254	46 409	230 332	8 496	221 836	150 031	148 595	1 436	2 411
17		288 118	24,8	-	46 784	283	46 501	241 334	8 216	233 118	167 620	166 161	1 460	1 933
18		293 396	24,4	-	43 172	244	42 928	250 224	5 615	244 608	180 523	179 129	1 393	1 060
19		295 080	23,7	-	44 870	453	44 418	250 209	4 461	245 749	181 549	180 170	1 378	448
20		303 992	27,2	-	42 107	315	41 792	261 885	2 534	259 351	180 056	178 865	1 191	646
21		312 611	25,6	-	46 019	265	45 754	266 592	2 144	264 448	180 766	179 763	1 003	824
22	P	317 090	23,6	-	45 179	105	45 074	271 911	2 869	269 042	186 911	185 779	1 132	804
22 *II*	P	316 685	24,6	-	46 379	189	46 190	270 307	4 237	266 070	181 124	180 045	1 078	829
III	P	314 867	23,9	-	45 830	182	45 648	269 037	3 279	265 758	183 356	182 275	1 081	758
IV	P	317 090	23,6	-	45 179	105	45 074	271 911	2 869	269 042	186 911	185 779	1 132	804
23 *I*	P	322 406	23,3	-	47 889	153	47 736	274 517	4 276	270 241	188 084	187 029	1 055	781
II	P	327 346	23,2	-	47 881	191	47 689	279 465	5 212	274 253	192 788	191 750	1 039	690
III	P	325 482	22,7	-	47 865	215	47 650	277 618	3 087	274 530	196 009	194 984	1 024	679
IV	P	325 234	22,2	-	46 836	269	46 567	278 398	2 518	275 880	198 939	197 968	971	640
24 *I*	A	328 932	22,2	-	48 859	299	48 560	280 073	3 600	276 473	200 079	199 105	973	628

13. COMUNIDADES AUTÓNOMAS

13.8 Deuda según según el Protocolo de Déficit Excesivo (PDE) por agrupaciones institucionales

Millones de euros y porcentajes

		Importes: Total	Importes: Administración general (a)	Importes: Otras unidades que se clasifican en el subsector CCAA del sector AAPP: Organismos autónomos administrativos y similares	Importes: Otras unidades que se clasifican en el subsector CCAA del sector AAPP: Universidades	Importes: Otras unidades que se clasifican en el subsector CCAA del sector AAPP: Empresas	Importes: Consolidación entre distintas unidades de CCAA	Porcentajes del PIB pm: Total	Porcentajes del PIB pm: Administración general (a)	Porcentajes del PIB pm: Otras unidades que se clasifican en el subsector CCAA del sector AAPP: Organismos autónomos administrativos y similares	Porcentajes del PIB pm: Otras unidades que se clasifican en el subsector CCAA del sector AAPP: Universidades	Porcentajes del PIB pm: Otras unidades que se clasifican en el subsector CCAA del sector AAPP: Empresas	Porcentajes del PIB pm: Consolidación entre distintas unidades de CCAA	Pro memoria PIB pm (b)
		1=2a5-6	2	3	4	5	6	7=8a11-12	8	9	10	11	12	13
06		59 126	44 091	10 208	1 327	3 499	...	5,9	4,4	1,0	0,1	0,3	...	1 003 823
07		61 960	46 971	10 059	1 235	3 695	...	5,8	4,4	0,9	0,1	0,3	...	1 075 539
08		74 497	55 337	12 629	1 168	5 363	...	6,7	5,0	1,1	0,1	0,5	...	1 109 541
09		93 270	72 224	13 898	978	6 170	...	8,7	6,8	1,3	0,1	0,6	...	1 069 323
10		124 239	99 073	17 103	876	7 188	...	11,6	9,2	1,6	0,1	0,7	...	1 072 709
11		145 879	121 632	15 105	906	8 236	...	13,7	11,4	1,4	0,1	0,8	...	1 063 763
12		189 183	164 582	16 277	929	7 395	...	18,3	16,0	1,6	0,1	0,7	...	1 031 104
13		210 520	188 784	15 395	743	5 598	...	20,6	18,5	1,5	0,1	0,5	...	1 020 677
14		237 941	218 435	14 293	471	4 743	-	23,0	21,2	1,4	0,0	0,5	-	1 032 608
15		263 259	244 495	14 265	423	4 076	10	24,4	22,7	1,3	0,0	0,4	0,0	1 078 092
16		276 995	260 042	13 111	397	3 445	6	24,9	23,3	1,2	0,0	0,3	0,0	1 114 420
17		288 118	273 076	11 842	274	2 926	4	24,8	23,5	1,0	0,0	0,3	0,0	1 162 492
18		293 396	280 085	10 489	265	2 557	2	24,4	23,3	0,9	0,0	0,2	0,0	1 203 859
19		295 080	283 558	9 432	239	1 851	4	23,7	22,8	0,8	0,0	0,1	0,0	1 245 513
20		303 992	293 756	8 372	219	1 645	-	27,2	26,3	0,7	0,0	0,1	-	1 119 010
21		312 611	303 648	7 301	191	1 470	-	25,6	24,8	0,6	0,0	0,1	-	1 222 290
22	P	317 090	308 667	6 949	97	1 376	13	23,6	22,9	0,5	0,0	0,1	0,0	1 346 377
22 *II*	P	316 685	307 808	7 245	209	1 423	-	24,6	23,9	0,6	0,0	0,1	-	1 288 969
III	P	314 867	305 987	7 250	194	1 436	15	23,9	23,2	0,5	0,0	0,1	0,0	1 319 562
IV	P	317 090	308 667	6 949	97	1 376	13	23,6	22,9	0,5	0,0	0,1	0,0	1 346 377
23 *I*	P	322 406	314 103	6 910	73	1 321	13	23,3	22,7	0,5	0,0	0,1	0,0	1 381 216
II	P	327 346	318 981	7 000	69	1 296	12	23,2	22,6	0,5	0,0	0,1	0,0	1 410 777
III	P	325 482	317 160	6 990	58	1 274	10	22,7	22,1	0,5	0,0	0,1	0,0	1 436 502
IV	P	325 234	317 439	6 514	62	1 220	9	22,2	21,7	0,4	0,0	0,1	0,0	1 461 889
24 *I*	A	328 932	321 322	6 396	46	1 168	5	22,2	21,7	0,4	0,0	0,1	0,0	1 480 593

Véanse notas al final del capítulo.

13. COMUNIDADES AUTÓNOMAS

13.9 Deuda según el Protocolo de Déficit Excesivo (PDE) por Comunidades Autónomas (a).Importes

Millones de euros

		Total	Andalucía	Aragón	Princ. de Asturias	Illes Balears	Canarias	Cantabria	Castilla-La Mancha	Castilla y León	Cataluña	Extremadura	Galicia	La Rioja	Comun. de Madrid	Región de Murcia	Comun. Foral Navarra	País Vasco (b)	Comun. Valenciana
		1	2	3	4	5	6	7	8	9	10	11	12	13	14	15	16	17	18
06		59 126	7 314	1 163	729	1 635	1 563	398	1 543	1 798	14 873	784	3 535	184	10 073	686	647	929	11 270
07		61 960	7 177	1 165	744	1 798	1 562	434	1 829	1 894	15 776	785	3 712	276	10 967	648	645	642	11 906
08		74 497	8 143	1 517	770	2 696	1 885	511	2 584	2 608	20 825	904	3 954	393	11 380	755	868	1 007	13 696
09		93 270	10 062	1 890	1 080	3 571	2 352	662	4 288	3 227	25 661	1 086	4 859	507	12 822	1 340	1 085	2 663	16 113
10		124 239	12 562	2 901	1 701	4 458	3 298	992	6 110	4 630	35 616	1 747	6 189	726	14 323	2 107	1 691	5 070	20 119
11		145 879	14 793	3 403	2 155	4 774	3 718	1 293	6 886	5 804	44 095	2 021	7 079	900	16 255	2 806	2 446	5 591	21 860
12		189 183	21 064	4 607	2 675	6 130	4 687	2 032	10 190	7 933	52 355	2 436	8 324	1 045	20 906	4 628	2 847	7 259	30 065
13		210 520	24 441	5 369	3 052	6 884	5 281	2 178	11 343	8 527	58 179	2 630	9 212	1 143	22 863	5 543	3 136	8 280	32 459
14		237 941	29 373	6 010	3 479	7 798	6 034	2 428	12 858	9 359	64 466	3 092	9 961	1 296	25 414	6 838	3 197	8 915	37 422
15		263 259	31 643	6 930	3 876	8 330	6 663	2 677	13 426	10 557	72 675	3 576	10 375	1 436	28 683	7 601	3 322	9 486	42 003
16		276 995	33 325	7 486	4 094	8 572	6 935	2 890	14 055	11 316	75 118	4 059	10 854	1 487	30 417	8 305	3 461	9 958	44 663
17		288 118	34 260	7 959	4 244	8 816	7 042	3 033	14 430	11 870	77 740	4 401	11 210	1 570	32 783	8 795	3 628	10 149	46 187
18		293 396	35 439	8 251	4 351	8 721	6 808	3 171	14 714	12 360	78 732	4 622	11 342	1 591	33 448	9 232	3 445	10 086	47 084
19		295 080	35 431	8 315	4 357	8 863	6 613	3 188	14 949	12 473	79 054	4 721	11 315	1 608	33 469	9 562	3 297	9 425	48 440
20		303 992	36 096	8 742	4 447	9 120	6 412	3 344	15 328	12 932	79 486	4 896	11 538	1 653	34 601	10 187	3 617	10 785	50 807
21		312 611	37 291	9 060	4 368	9 005	6 434	3 426	15 498	13 215	82 393	5 046	11 715	1 652	34 410	10 959	3 146	11 173	53 820
22	P	317 090	37 870	8 957	4 217	8 874	6 474	3 378	15 520	13 322	84 518	5 137	11 977	1 615	34 824	11 396	3 158	10 821	55 033
22 *II*	P	316 685	37 419	9 199	4 246	9 136	6 455	3 428	15 519	13 124	84 507	5 093	11 824	1 647	34 564	11 587	3 282	11 396	54 260
III	P	314 867	37 286	8 952	4 002	9 171	6 093	3 424	15 588	13 051	85 215	5 108	11 500	1 670	33 995	11 557	3 066	11 265	53 923
IV	P	317 090	37 870	8 957	4 217	8 874	6 474	3 378	15 520	13 322	84 518	5 137	11 977	1 615	34 824	11 396	3 158	10 821	55 033
23 *I*	P	322 406	36 744	9 109	4 212	8 919	7 178	3 375	15 574	13 272	85 647	5 140	12 608	1 652	37 498	11 506	3 102	11 428	55 440
II	P	327 346	38 018	9 092	4 376	8 981	7 049	3 363	15 839	13 506	86 800	5 161	12 333	1 760	37 658	12 072	3 175	10 916	57 246
III	P	325 482	38 397	9 133	4 296	8 874	6 672	3 359	15 907	14 042	86 721	5 226	12 305	1 622	36 360	11 846	3 167	10 851	56 704
IV	P	325 234	38 649	9 186	4 243	8 579	6 518	3 316	16 156	13 865	85 986	5 322	12 170	1 625	35 875	12 139	2 951	10 661	57 993
24 *I*	A	328 932	38 302	9 026	4 211	8 599	6 329	3 312	16 163	13 833	87 253	5 353	12 397	1 737	38 358	12 356	2 916	11 113	57 676

Véanse notas al final del capítulo.

13. COMUNIDADES AUTÓNOMAS

13.10 Deuda según el Protocolo de Déficit Excesivo (PDE) por Comunidades Autónomas (a). Porcentajes del PIB pm (c)

Porcentajes

		Total	Andalucía	Aragón	Princ. de Asturias	Illes Balears	Canarias	Cantabria	Castilla-La Mancha	Castilla y León	Cataluña	Extremadura	Galicia	La Rioja	Comun. de Madrid	Región de Murcia	Comun. Foral Navarra	País Vasco (b)	Comun. Valenciana
		1	2	3	4	5	6	7	8	9	10	11	12	13	14	15	16	17	18
06		5,9	5,3	3,7	3,4	6,6	4,0	3,3	4,4	3,5	7,9	4,8	6,8	2,5	5,6	2,6	3,9	1,5	11,5
07		5,8	4,8	3,4	3,2	6,8	3,8	3,4	4,8	3,4	7,8	4,5	6,6	3,5	5,7	2,3	3,6	1,0	11,4
08		6,7	5,4	4,3	3,2	9,8	4,5	3,9	6,5	4,6	10,0	5,0	6,8	4,8	5,7	2,6	4,7	1,5	12,7
09		8,7	6,9	5,6	4,8	13,5	5,8	5,2	11,1	5,9	12,8	6,1	8,6	6,4	6,5	4,8	6,1	4,2	15,9
10		11,6	8,7	8,6	7,5	16,8	8,1	7,7	15,8	8,4	17,7	9,6	10,9	9,1	7,3	7,5	9,4	7,8	19,9
11		13,7	10,3	10,2	9,6	18,1	9,2	10,2	18,0	10,6	22,2	11,4	12,7	11,4	8,2	10,3	13,6	8,7	21,9
12		18,3	15,3	14,4	12,5	23,6	12,0	16,7	27,6	15,0	27,1	14,3	15,4	13,7	10,7	17,5	16,5	11,6	31,6
13		20,6	17,9	16,7	14,7	26,5	13,5	18,3	31,3	16,5	30,3	15,4	17,1	15,1	11,9	20,8	18,2	13,4	34,4
14		23,0	21,3	18,6	16,8	29,1	15,3	20,1	36,3	18,1	33,0	18,1	18,4	16,8	13,1	25,6	18,3	14,2	38,8
15		24,4	21,8	21,1	18,1	29,5	16,4	21,7	36,2	19,8	35,5	20,0	18,3	18,0	14,0	26,7	18,3	14,6	41,9
16		24,9	22,5	21,9	18,9	28,7	16,5	22,7	36,7	20,7	35,3	21,9	18,6	18,6	14,3	28,3	18,5	14,8	43,3
17		24,8	22,0	22,3	18,8	28,1	15,9	22,9	36,2	21,2	35,1	22,5	18,6	18,9	14,7	28,8	18,6	14,6	42,8
18		24,4	22,1	22,4	18,7	26,6	14,9	23,1	35,5	21,1	34,4	23,0	18,2	18,5	14,5	29,7	17,2	14,0	42,1
19		23,7	21,5	21,9	18,4	26,1	14,0	22,5	35,3	20,9	33,2	23,1	17,6	18,2	13,8	29,6	15,8	12,7	41,9
20		27,2	24,3	24,6	20,9	34,8	16,6	26,0	39,0	23,6	37,4	26,0	19,7	20,4	15,8	34,2	19,1	16,2	48,5
21		25,6	22,7	23,7	18,5	30,0	15,0	24,4	36,2	22,3	35,5	24,4	18,4	19,2	14,5	33,5	15,3	15,5	46,9
22	P	23,6	21,0	21,4	16,3	25,0	13,2	22,0	33,2	20,7	33,1	22,8	17,2	17,0	13,3	31,8	14,0	13,6	43,5
22 *II*	P	24,6	21,7	23,0	17,2	26,9	13,8	23,3	34,7	21,3	34,6	23,6	17,7	18,1	13,8	33,8	15,2	15,0	44,8
III	P	23,9	21,1	21,9	15,8	26,4	12,7	22,8	34,0	20,7	34,1	23,1	16,8	17,9	13,3	32,9	13,8	14,5	43,5
IV	P	23,6	21,0	21,4	16,3	25,0	13,2	22,0	33,2	20,7	33,1	22,8	17,2	17,0	13,3	31,8	14,0	13,6	43,5
23 *I*	P	23,3	19,9	21,3	15,9	24,5	14,3	21,4	32,5	20,1	32,7	22,2	17,6	16,9	14,0	31,3	13,4	14,0	42,7
II	P	23,2	20,1	20,8	16,2	24,2	13,7	20,9	32,4	20,1	32,5	21,9	16,9	17,7	13,7	32,2	13,4	13,1	43,2
III	P	22,7	20,0	20,5	15,6	23,5	12,8	20,5	31,9	20,5	31,9	21,7	16,5	16,0	13,0	31,0	13,1	12,8	42,0
IV	P	22,2	19,8	20,3	15,1	22,3	12,2	19,9	31,9	19,9	31,0	21,8	16,1	15,7	12,6	31,2	12,0	12,4	42,2
24 *I*	A	22,2	19,3	19,7	14,8	22,1	11,7	19,6	31,5	19,6	31,1	21,6	16,2	16,6	13,3	31,4	11,7	12,7	41,5

Nota: Los saldos de deuda se han elaborado siguiendo la metodología del SEC 2010.
Véanse notas al final del capítulo.

13. EMPRESAS PÚBLICAS DE COMUNIDADES AUTÓNOMAS

13.11 Deuda por Comunidades Autónomas propietarias de las Empresas Públicas no incluidas en el sector Administraciones Públicas (a). Importes

Millones de euros

		Total	Andalucía	Aragón	Princ. de Asturias	Illes Balears	Canarias	Cantabria	Castilla-La Mancha	Castilla y León	Cataluña	Extremadura	Galicia	La Rioja	Comun. de Madrid	Región de Murcia	Comun. Foral Navarra	País Vasco	Comun. Valenciana
		1	2	3	4	5	6	7	8	9	10	11	12	13	14	15	16	17	18
06		7 629	120	88	94	92	204	19	670	37	3 274	8	178	28	956	-	144	355	1 362
07		9 138	166	218	170	548	217	19	672	54	3 698	4	237	17	924	-	249	538	1 408
08		9 382	103	309	159	442	249	20	635	94	4 480	14	305	25	1 158	29	299	445	616
09		11 366	111	384	215	377	249	35	749	249	5 660	18	195	0	1 321	27	350	648	778
10		10 958	216	464	279	355	244	35	648	23	5 593	18	186	3	1 482	0	323	543	547
11		9 551	235	477	321	324	224	36	79	82	4 670	22	194	1	1 678	0	74	546	590
12		7 106	198	327	332	272	221	38	-	104	3 637	29	179	3	1 645	0	62	57	0
13		6 133	185	207	195	184	210	35	-	160	3 054	7	82	4	1 703	0	50	57	0
14		5 520	171	82	65	114	197	39	-	151	2 815	8	47	4	1 740	0	38	47	0
15		4 997	134	79	7	68	183	37	0	165	2 394	8	39	4	1 829	-	24	7	21
16		4 457	115	72	7	41	22	32	0	171	2 092	6	18	4	1 854	0	17	5	2
17		3 750	77	63	5	34	17	31	-	-	1 637	5	13	0	1 674	-	12	181	2
18		3 260	63	52	5	25	0	18	0	0	1 433	0	7	0	1 479	-	10	167	1
19		2 781	46	52	4	19	0	14	0	0	1 096	0	7	0	1 383	-	8	152	1
20		2 811	49	47	4	13	1	5	0	0	1 131	1	6	0	1 410	-	6	137	1
21		2 683	38	54	3	8	0	2	0	0	987	0	10	0	1 452	-	6	122	1
22	P	2 736	37	48	3	5	0	2	0	0	813	0	4	0	1 713	-	4	106	1
22 *II*	P	2 607	38	52	3	5	0	1	0	0	995	0	5	0	1 386	-	5	113	1
III	P	2 576	39	43	3	5	0	1	0	0	770	0	5	0	1 612	-	4	92	1
IV	P	2 736	37	48	3	5	0	2	0	0	813	0	4	0	1 713	-	4	106	1
23 *I*	P	2 783	30	47	3	4	-	2	0	0	883	0	7	0	1 695	-	4	107	1
II	P	2 763	29	54	3	2	-	1	0	0	915	0	5	0	1 650	-	4	99	1
III	P	2 916	27	41	3	2	-	1	0	0	852	0	7	0	1 875	-	7	99	1
IV	P	4 151	25	39	2	2	-	1	0	0	966	0	7	0	2 961	-	54	92	1
24 *I*	A	4 118	23	38	2	1	-	1	0	0	955	0	5	0	2 944	-	54	93	1

Véanse notas al final del capítulo.

13. EMPRESAS PÚBLICAS DE COMUNIDADES AUTÓNOMAS

13.12 Deuda por Comunidades Autónomas propietarias de las Empresas Públicas no incluidas en el sector Administraciones Públicas (a). Porcentajes del PIB pm (c)

Porcentajes

		Total	Andalucía	Aragón	Princ. de Asturias	Illes Balears	Canarias	Cantabria	Castilla-La Mancha	Castilla y León	Cataluña	Extremadura	Galicia	La Rioja	Comun. de Madrid	Región de Murcia	Comun. Foral Navarra	País Vasco (b)	Comun. Valenciana
		1	2	3	4	5	6	7	8	9	10	11	12	13	14	15	16	17	18
06		0,8	0,1	0,3	0,4	0,4	0,5	0,2	1,9	0,1	1,7	0,0	0,3	0,4	0,5	-	0,9	0,6	1,4
07		0,8	0,1	0,6	0,7	2,1	0,5	0,1	1,8	0,1	1,8	0,0	0,4	0,2	0,5	-	1,4	0,8	1,3
08		0,8	0,1	0,9	0,7	1,6	0,6	0,1	1,6	0,2	2,2	0,1	0,5	0,3	0,6	0,1	1,6	0,7	0,6
09		1,1	0,1	1,1	1,0	1,4	0,6	0,3	1,9	0,5	2,8	0,1	0,3	0,0	0,7	0,1	2,0	1,0	0,8
10		1,0	0,1	1,4	1,2	1,3	0,6	0,3	1,7	0,0	2,8	0,1	0,3	0,0	0,8	0,0	1,8	0,8	0,5
11		0,9	0,2	1,4	1,4	1,2	0,6	0,3	0,2	0,2	2,3	0,1	0,3	0,0	0,8	0,0	0,4	0,9	0,6
12		0,7	0,1	1,0	1,6	1,0	0,6	0,3	-	0,2	1,9	0,2	0,3	0,0	0,8	0,0	0,4	0,1	0,0
13		0,6	0,1	0,6	0,9	0,7	0,5	0,3	-	0,3	1,6	0,0	0,2	0,1	0,9	0,0	0,3	0,1	0,0
14		0,5	0,1	0,3	0,3	0,4	0,5	0,3	-	0,3	1,4	0,0	0,1	0,1	0,9	0,0	0,2	0,1	0,0
15		0,5	0,1	0,2	0,0	0,2	0,5	0,3	0,0	0,3	1,2	0,0	0,1	0,0	0,9	-	0,1	0,0	0,0
16		0,4	0,1	0,2	0,0	0,1	0,1	0,2	0,0	0,3	1,0	0,0	0,0	0,0	0,9	0,0	0,1	0,0	0,0
17		0,3	0,0	0,2	0,0	0,1	0,0	0,2	-	-	0,7	0,0	0,0	0,0	0,8	-	0,1	0,3	0,0
18		0,3	0,0	0,1	0,0	0,1	0,0	0,1	0,0	0,0	0,6	0,0	0,0	0,0	0,6	-	0,0	0,2	0,0
19		0,2	0,0	0,1	0,0	0,1	0,0	0,1	0,0	0,0	0,5	0,0	0,0	0,0	0,6	-	0,0	0,2	0,0
20		0,3	0,0	0,1	0,0	0,0	0,0	0,0	0,0	0,0	0,5	0,0	0,0	0,0	0,6	-	0,0	0,2	0,0
21		0,2	0,0	0,1	0,0	0,0	0,0	0,0	0,0	0,0	0,4	0,0	0,0	0,0	0,6	-	0,0	0,2	0,0
22	P	0,2	0,0	0,1	0,0	0,0	0,0	0,0	0,0	0,0	0,3	0,0	0,0	0,0	0,7	-	0,0	0,1	0,0
22 *II*	P	0,2	0,0	0,1	0,0	0,0	0,0	0,0	0,0	0,0	0,4	0,0	0,0	0,0	0,6	-	0,0	0,1	0,0
III	P	0,2	0,0	0,1	0,0	0,0	0,0	0,0	0,0	0,0	0,3	0,0	0,0	0,0	0,6	-	0,0	0,1	0,0
IV	P	0,2	0,0	0,1	0,0	0,0	0,0	0,0	0,0	0,0	0,3	0,0	0,0	0,0	0,7	-	0,0	0,1	0,0
23 *I*	P	0,2	0,0	0,1	0,0	0,0	-	0,0	0,0	0,0	0,3	0,0	0,0	0,0	0,6	-	0,0	0,1	0,0
II	P	0,2	0,0	0,1	0,0	0,0	-	0,0	0,0	0,0	0,3	0,0	0,0	0,0	0,6	-	0,0	0,1	0,0
III	P	0,2	0,0	0,1	0,0	0,0	-	0,0	0,0	0,0	0,3	0,0	0,0	0,0	0,7	-	0,0	0,1	0,0
IV	P	0,3	0,0	0,1	0,0	0,0	-	0,0	0,0	0,0	0,3	0,0	0,0	0,0	1,0	-	0,2	0,1	0,0
24 *I*	A	0,3	0,0	0,1	0,0	0,0	-	0,0	0,0	0,0	0,3	0,0	0,0	0,0	1,0	-	0,2	0,1	0,0

Véanse notas al final del capítulo.

NOTAS A LOS CUADROS DEL CAPÍTULO 13. COMUNIDADES AUTÓNOMAS

Cuadro 13.1
a. Pasivos emitidos por las Comunidades Autónomas en poder de otras Comunidades Autónomas, otras cuentas pendientes de pago y ajustes por diferencias entre el valor de mercado y el valor nominal de los pasivos, la contracción de pasivos por acciones y otras participaciones (PF.5), así como otros ajustes como consecuencia de reclasificaciones de unidades institucionales y otras revisiones de información.
b. El PIB a precios de mercado se ha elaborado a partir de la serie oficial de la CNE trimestral que publica el INE agregando los últimos cuatro trimestres para cada fecha de referencia.

Cuadro 13.2
Nota: Los porcentajes de los trimestres se calculan: 1) cuando se dispone del PIB de los cuatro trimestres del año en cuestión se toma como referencia el PIB del año; 2) cuando no se dispone del PIB de los cuatro trimestres del año en cuestión se toma como referencia el PIB anual que resulta de agregar el PIB trimestral de los últimos cuatro trimestres.
Véanse notas al cuadro 13.1.

Cuadro 13.3
a. Variaciones anuales de la columna 9 del cuadro 13.1.
b. Un signo positivo significa que el concepto correspondiente contribuye a incrementar la deuda; un signo negativo, que contribuye a disminuirla.
c. Columna detallada en el cuadro 13.5.
d. Incluye efectos como los producidos por reclasificación de unidades institucionales o instrumentos financieros.
e. Incluye los ajustes por los intereses devengados menos los intereses pagados, por primas de emisión o de amortización, por la diferencia entre el nominal emitido y el efectivo captado en las emisiones a descuento, por pérdidas o ganancias de capital realizadas en la amortización anticipada de pasivos y la contracción de pasivos por acciones y otras participaciones (PF 5).

Cuadro 13.4
Véanse notas al cuadro 13.3.

Cuadro 13.7
a. El detalle de las emisiones en euros y en monedas distintas del euro se puede consultar en el capítulo 21, cuadro 18. La diferencia entre la columna 3 de este cuadro, 'Total valores representativos de deuda', y la columna 1 del cuadro 21.18, 'Total valores distintos de acciones, excepto derivados financieros', se debe a que la Deuda elaborada según la metodología del Protocolo de Déficit Excesivo (PDE) tiene en cuenta las operaciones swaps de divisa realizadas por las diferentes Comunidades Autónomas.

Cuadro 13.8
a. Incluye los Órganos de Gobierno de las Comunidades Autónomas.
b. El PIB a precios de mercado se ha elaborado a partir de la serie oficial de la CNE trimestral que publica el INE agregando los últimos cuatro trimestres para cada fecha de referencia.

Cuadro 13.9
a. Para cada Comunidad Autónoma incluye las unidades que se ocupan de la administración general de la Comunidad Autónoma, las universidades localizadas en su ámbito y aquellos organismos y empresas dependientes de la Comunidad Autónoma que se clasifican como Administraciones Públicas. Las Ciudades Autónomas de Ceuta y Melilla se clasifican en el subsector Corporaciones Locales de la Contabilidad Nacional.
b. Las Diputaciones Forales del País Vasco se clasifican en el subsector Corporaciones Locales de la Contabilidad Nacional. En el cuadro 14.8, columna 16, se ofrece la deuda de las Diputaciones Forales del País Vasco.

Cuadro 13.10
c. El PIB a precios de mercado utilizado para el total se ha elaborado a partir de la serie oficial de la CNE trimestral que publica el INE, agregando los últimos cuatro trimestres para cada fecha de referencia. Para las Comunidades Autónomas, se ha aplicado al PIB pm nacional la estructura regional del último PIB pm de la Contabilidad Regional de España (CRE) publicado por el INE.
Véanse notas al cuadro 13.9.

Cuadro 13.11
a. Las unidades que se recogen aquí como Empresas Públicas son los principales organismos no administrativos, entes y empresas de las Comunidades Autónomas no clasificadas como Administraciones Públicas. Para facilitar la comparación con la deuda de las Administraciones Públicas que figura en los cuadros anteriores (que es la deuda pública en sentido estricto), la deuda de las Empresas Públicas que figura en este cuadro se ha calculado siguiendo la metodología del PDE. La deuda de las Empresas Públicas no está incluida en el ámbito del PDE y, por tanto, a diferencia de la deuda de las Administraciones Públicas (deuda pública), no se incluye en las Notificaciones que se remiten a la Comisión Europea.

Cuadro 13.12
c. El PIB a precios de mercado utilizado para el total se ha elaborado a partir de la serie oficial de la CNE trimestral que publica el INE, agregando los últimos cuatro trimestres para cada fecha de referencia. Para las Comunidades Autónomas, se ha aplicado al PIB pm nacional la estructura regional del último PIB pm de la Contabilidad Regional de España (CRE) publicado por el INE.
Véanse notas a del cuadro 13.11 y b del cuadro 13.9.

CAPÍTULO 14 CORPORACIONES LOCALES

14. CORPORACIONES LOCALES

14.1 Capacidad (+) o necesidad (-) de financiación, pasivos en circulación y deuda según el Protocolo de Déficit Excesivo (PDE). Importes

Capacidad (+) o necesidad (-) de financiación: INE e IGAE. PIBpm: INE.

Millones de euros

		Capacidad (+) o Necesidad (-) de financiación	Pasivos en circulación y deuda según el PDE								Pro memoria: PIB pm (b)
			Pasivos en circulación según las Cuentas Financieras de la Economía Española	Ajustes por pasivos no incluidos en la deuda PDE, por valoración y otros (a)						Deuda según el PDE	
				Total	Deuda PDE de Corporaciones Locales en poder de otras Corporaciones locales	Otras cuentas pendientes de pago			Ajustes de valoración y otros		
						Total	En poder de otras Administraciones Públicas	Resto			
		1	2	3=4+5+8	4	5=6+7	6	7	8	9=2-3	10
08		-5 375	50 768	18 993	-	18 896	26	18 870	97	31 775	1 109 541
09		-5 910	55 075	20 374	-	20 298	49	20 249	76	34 700	1 069 323
10		-7 051	59 780	24 328	-	24 389	1 459	22 930	-62	35 453	1 072 709
11		-8 506	64 890	28 070	-	28 185	5 341	22 844	-115	36 819	1 063 763
12		3 307	62 771	18 768	-	18 850	4 430	14 420	-81	44 003	1 031 104
13		5 689	59 475	17 365	-	17 291	3 923	13 368	74	42 109	1 020 677
14		5 452	56 107	17 778	-	17 558	3 280	14 278	220	38 329	1 032 608
15		4 645	53 222	18 113	-	17 914	3 496	14 418	199	35 109	1 078 092
16		6 986	50 170	17 973	-	17 778	2 399	15 379	195	32 197	1 114 420
17		6 733	47 940	18 905	-	18 762	2 160	16 602	143	29 034	1 162 492
18		6 339	45 086	19 306	-	19 193	1 899	17 294	113	25 780	1 203 859
19		3 831	42 330	19 098	-	18 927	1 725	17 202	172	23 231	1 245 513
20		2 758	42 169	20 216	-	20 016	1 356	18 660	200	21 953	1 119 010
21		3 413	43 515	20 736	-	20 587	1 150	19 437	149	22 780	1 222 290
22	P	-1 545	49 698	26 647	-	26 635	4 935	21 700	12	23 050	1 346 377
23	P	-1 263	52 722	29 404	-	29 377	4 602	24 775	27	23 318	1 461 889
24	A	-1 342	52 982	29 837	...	29 813	4 135	25 678	24	23 145	1 480 593
22 *IV*	P	1 375	49 698	26 647	-	26 635	4 935	21 700	12	23 050	1 346 377
23 *I*	P	-179	51 475	28 411	-	28 402	3 453	24 949	9	23 063	1 381 216
II	P	-2 890	53 908	30 163	-	30 164	3 751	26 413	-1	23 745	1 410 777
III	P	977	55 881	32 626	-	32 623	4 446	28 177	3	23 255	1 436 502
IV	P	829	52 722	29 404	-	29 377	4 602	24 775	27	23 318	1 461 889
24 *I*	A	-1 342	52 982	29 837	...	29 813	4 135	25 678	24	23 145	1 480 593

Véanse notas al final del capítulo.

14. CORPORACIONES LOCALES

14.2 Capacidad (+) o necesidad (-) de financiación, pasivos en circulación y deuda según el Protocolo de Déficit Excesivo (PDE). Porcentajes del PIB pm

Capacidad (+) o necesidad (-) de financiación: INE e IGAE. PIBpm: INE.

Porcentajes

		Capacidad (+) o Necesidad (-) de financiación	Pasivos en circulación y deuda según el PDE								Pro memoria: PIB pm (b)
			Pasivos en circulación según las Cuentas Financieras de la Economía Española	Ajustes por pasivos no incluidos en la deuda PDE, por valoración y otros (a)						Deuda según el PDE	
				Total	Deuda PDE de Corporaciones Locales en poder de otras Corporaciones locales	Otras cuentas pendientes de pago			Ajustes de valoración y otros		
						Total	En poder de otras Administraciones Públicas	Resto			
		1	2	3=4+5+8	4	5=6+7	6	7	8	9=2-3	10
08		-0,5	4,6	1,7	-	1,7	0,0	1,7	0,0	2,9	1 109 541
09		-0,6	5,2	1,9	-	1,9	0,0	1,9	0,0	3,2	1 069 323
10		-0,7	5,6	2,3	-	2,3	0,1	2,1	-0,0	3,3	1 072 709
11		-0,8	6,1	2,6	-	2,6	0,5	2,1	-0,0	3,5	1 063 763
12		0,3	6,1	1,8	-	1,8	0,4	1,4	-0,0	4,3	1 031 104
13		0,6	5,8	1,7	-	1,7	0,4	1,3	0,0	4,1	1 020 677
14		0,5	5,4	1,7	-	1,7	0,3	1,4	0,0	3,7	1 032 608
15		0,4	4,9	1,7	-	1,7	0,3	1,3	0,0	3,3	1 078 092
16		0,6	4,5	1,6	-	1,6	0,2	1,4	0,0	2,9	1 114 420
17		0,6	4,1	1,6	-	1,6	0,2	1,4	0,0	2,5	1 162 492
18		0,5	3,7	1,6	-	1,6	0,2	1,4	0,0	2,1	1 203 859
19		0,3	3,4	1,5	-	1,5	0,1	1,4	0,0	1,9	1 245 513
20		0,2	3,8	1,8	-	1,8	0,1	1,7	0,0	2,0	1 119 010
21		0,3	3,6	1,7	-	1,7	0,1	1,6	0,0	1,9	1 222 290
22	P	-0,1	3,7	2,0	-	2,0	0,4	1,6	0,0	1,7	1 346 377
23	P	-0,1	3,6	2,0	-	2,0	0,3	1,7	0,0	1,6	1 461 889
24	A	-0,1	3,6	2,0	-	2,0	0,3	1,7	0,0	1,6	1 480 593
22 *IV*	P	0,1	3,7	2,0	-	2,0	0,4	1,6	0,0	1,7	1 346 377
23 *I*	P	-0,0	3,7	2,1	-	2,1	0,2	1,8	0,0	1,7	1 381 216
II	P	-0,2	3,8	2,1	-	2,1	0,3	1,9	-0,0	1,7	1 410 777
III	P	0,1	3,9	2,3	-	2,3	0,3	2,0	0,0	1,6	1 436 502
IV	P	0,1	3,6	2,0	-	2,0	0,3	1,7	0,0	1,6	1 461 889
24 *I*	A	-0,1	3,6	2,0	-	2,0	0,3	1,7	0,0	1,6	1 480 593

Véanse notas al final del capítulo.

14. CORPORACIONES LOCALES

14.3 Conciliación entre la necesidad de financiación y la variación de la deuda elaborada según el Protocolo de Déficit Excesivo (PDE). Importes

INE, IGAE y Banco de España — *Millones de euros*

		Variación de la deuda elaborada según el PDE (a)	Necesidad(+) o Capac.(-) de financia-ción	Adquisiciones netas de activos financieros (b)(c)			Ajustes (b)							
				Total	Frente a Adminis-traciones Públicas	Resto	Total	Otras cuentas pendientes de pago			Otras operaciones financieras frente a Corporacio-nes Locales	Por varia-ciones en el tipo de cambio	Otros cambios en volumen de la deuda (d)	Otros ajustes (e)
								Total	Frente a otras Ad-ministra-ciones Públicas	Resto				
		1=2+3+6	2	3=4+5	4	5	11+12+13 6=7+10+	7=8+9	8	9	10	11	12	13
08		2 390	5 375	-789	325	-1 114	-2 196	-2 054	-6	-2 048	-	1	-	-143
09		2 925	5 910	-1 618	-222	-1 396	-1 367	-1 402	-23	-1 379	-	-0	-	35
10		752	7 051	-2 213	-42	-2 171	-4 085	-4 091	-1 410	-2 681	-	1	-	5
11		1 367	8 506	-3 395	-138	-3 257	-3 744	-3 796	-3 882	86	-	7	-	44
12		7 184	-3 307	1 103	14	1 089	9 388	9 336	911	8 425	-	0	-	53
13		-1 894	-5 689	2 228	338	1 890	1 568	1 557	507	1 050	-	-0	-	11
14		-3 780	-5 452	1 946	217	1 729	-274	-266	643	-909	-	1	-	-9
15		-3 220	-4 645	1 709	11	1 698	-284	-358	-216	-142	-	1	-	73
16		-2 912	-6 986	4 001	-28	4 028	73	136	1 097	-961	-	0	-	-63
17		-3 162	-6 733	4 720	118	4 602	-1 149	-984	239	-1 223	-	-1	-	-165
18		-3 254	-6 339	3 478	-104	3 582	-393	-431	261	-692	-	0	-	37
19		-2 549	-3 831	974	-261	1 235	309	266	174	92	-	0	-	43
20		-1 279	-2 758	2 553	94	2 459	-1 073	-1 089	369	-1 458	-	-0	-	16
21		827	-3 413	4 145	682	3 463	95	-571	206	-777	-	0	629	36
22	P	271	1 545	4 432	204	4 228	-5 706	-6 049	-3 785	-2 264	-	0	-	342
23	P	267	1 263	1 870	76	1 794	-2 866	-2 742	333	-3 075	-	0	-	-124
24	A	-173	1 342	-1 136	507	-1 643	-379	-437	467	-904	-	-0	-	58
22 *IV*	P	233	-1 375	-1 886	-792	-1 094	3 494	3 574	-18	3 592	-	-0	-	-80
23 *I*	P	13	179	1 224	751	473	-1 390	-1 767	1 482	-3 249	-	-0	-	377
II	P	682	2 890	-400	-322	-78	-1 808	-1 762	-298	-1 464	-	0	-	-47
III	P	-490	-977	2 953	256	2 697	-2 466	-2 459	-695	-1 764	-	0	-	-6
IV	P	63	-829	-1 907	-609	-1 298	2 798	3 246	-156	3 402	-	-0	-	-448
24 *I*	A	-173	1 342	-1 136	507	-1 643	-379	-437	467	-904	-	-0	-	58

Véanse notas al final del capítulo.

14. CORPORACIONES LOCALES

14.4 Conciliación entre la necesidad de financiación y la variación de la deuda elaborada según el Protocolo de Déficit Excesivo (PDE). Porcentajes del PIB pm

INE, IGAE y Banco de España — *Porcentajes*

		Variación de la deuda elaborada según el PDE (a)	Necesidad(+) o Capac.(-) de financia-ción	Adquisiciones netas de activos financieros (b)(c)			Ajustes (b)							
				Total	Frente a Adminis-traciones Públicas	Resto	Total	Otras cuentas pendientes de pago			Otras operaciones financieras frente a Corporacio-nes Locales	Por varia-ciones en el tipo de cambio	Otros cambios en volumen de la deuda (d)	Otros ajustes (e)
								Total	Frente a otras Ad-ministra-ciones Públicas	Resto				
		1=2+3+6	2	3=4+5	4	5	11+12+13 6=7+10+	7=8+9	8	9	10	11	12	13
08		0,2	0,5	-0,1	0,0	-0,1	-0,2	-0,2	-0,0	-0,2	-	0,0	-	-0,0
09		0,3	0,6	-0,2	-0,0	-0,1	-0,1	-0,1	-0,0	-0,1	-	-0,0	-	0,0
10		0,1	0,7	-0,2	-0,0	-0,2	-0,4	-0,4	-0,1	-0,2	-	0,0	-	0,0
11		0,1	0,8	-0,3	-0,0	-0,3	-0,4	-0,4	-0,4	0,0	-	0,0	-	0,0
12		0,7	-0,3	0,1	0,0	0,1	0,9	0,9	0,1	0,8	-	0,0	-	0,0
13		-0,2	-0,6	0,2	0,0	0,2	0,2	0,2	0,0	0,1	-	-0,0	-	0,0
14		-0,4	-0,5	0,2	0,0	0,2	-0,0	-0,0	0,1	-0,1	-	0,0	-	-0,0
15		-0,3	-0,4	0,2	0,0	0,2	-0,0	-0,0	-0,0	-0,0	-	0,0	-	0,0
16		-0,3	-0,6	0,4	-0,0	0,4	0,0	0,0	0,1	-0,1	-	0,0	-	-0,0
17		-0,3	-0,6	0,4	0,0	0,4	-0,1	-0,1	0,0	-0,1	-	-0,0	-	-0,0
18		-0,3	-0,5	0,3	-0,0	0,3	-0,0	-0,0	0,0	-0,1	-	0,0	-	0,0
19		-0,2	-0,3	0,1	-0,0	0,1	0,0	0,0	0,0	0,0	-	0,0	-	0,0
20		-0,1	-0,2	0,2	0,0	0,2	-0,1	-0,1	0,0	-0,1	-	-0,0	-	0,0
21		0,1	-0,3	0,3	0,1	0,3	0,0	-0,0	0,0	-0,1	-	0,0	0,1	0,0
22	P	0,0	0,1	0,3	0,0	0,3	-0,4	-0,4	-0,3	-0,2	-	0,0	-	0,0
23	P	0,0	0,1	0,1	0,0	0,1	-0,2	-0,2	0,0	-0,2	-	0,0	-	-0,0
24	A	-0,0	0,1	-0,1	0,0	-0,1	-0,0	-0,0	0,0	-0,1	-	-0,0	-	0,0
22 *IV*	P	0,0	-0,1	-0,1	-0,1	-0,1	0,3	0,3	-0,0	0,3	-	-0,0	-	-0,0
23 *I*	P	0,0	0,0	0,1	0,1	0,0	-0,1	-0,1	0,1	-0,2	-	-0,0	-	0,0
II	P	0,0	0,2	-0,0	-0,0	-0,0	-0,1	-0,1	-0,0	-0,1	-	0,0	-	-0,0
III	P	-0,0	-0,1	0,2	0,0	0,2	-0,2	-0,2	-0,0	-0,1	-	0,0	-	-0,0
IV	P	0,0	-0,1	-0,1	-0,0	-0,1	0,2	0,2	-0,0	0,2	-	-0,0	-	-0,0
24 *I*	A	-0,0	0,1	-0,1	0,0	-0,1	-0,0	-0,0	0,0	-0,1	-	-0,0	-	0,0

Véanse notas al final del capítulo.

Millones de euros

		Total	Efectivo y depósitos				Valores representativos de deuda			Prés-tamos	Partici-paciones en el capital y en fondos de in-versión	Sistemas de segu-ros, de pensiones y de ga-rantías estan-darizadas	Deri-vados finan-cieros	Otras cuentas pendien-tes de cobro	Pro memoria: Activos financie-ros frente a Adminstra-ciones Públicas
			Total	Depósitos en el Banco de España	Resto depósi-tos transfe-ribles	Otros depó-sitos	Total	A corto plazo	A largo plazo						
		11+12+13 1=2+6+9+10+	2=3+4+5	3	4	5	6=7+8	7	8	9	10	11	12	13	14
08		-789	-1 161	0	-946	-215	5	-	5	83	96	-	-7	195	325
09		-1 618	-1 354	-0	-1 250	-103	5	-	5	112	-16	-	1	-366	-222
10		-2 213	-1 976	-1	-1 221	-754	5	-	5	59	-161	-	20	-160	-42
11		-3 395	-3 216	-3	-2 241	-972	5	-	5	-22	-24	-	39	-176	-138
12		1 103	820	-1	641	179	0	-	0	172	26	-	65	20	14
13		2 228	1 784	0	999	784	-0	-	-0	48	-21	-	79	337	338
14		1 946	1 314	0	1 063	251	-0	-	-0	-58	10	-	-	680	217
15		1 709	1 442	0	1 903	-460	-0	-	-0	-6	16	-	2	255	11
16		4 001	3 741	-1	3 778	-37	2	-0	2	19	49	-	14	176	-28
17		4 720	4 120	-0	4 366	-246	-4	-	-4	29	44	-	14	517	118
18		3 478	3 357	-0	3 641	-284	2	-	2	-13	53	-	8	72	-104
19		974	772	0	992	-221	1	-	1	45	12	-	8	136	-261
20		2 553	3 003	281	3 421	-699	12	-	12	-15	17	-	8	-472	94
21		4 145	2 382	68	3 425	-1 111	-0	-	-0	34	-3	-	8	1 725	682
22	P	4 432	3 557	-41	-377	3 975	28	1	26	18	32	-	4	794	204
23	P	1 870	1 223	-80	598	705	27	34	-7	6	21	-	-	593	76
24	A	-1 136	-708	-7	-620	-81	-14	-16	2	105	10	-	-	-529	507
22 *IV*	P	-1 886	-829	16	-1 430	585	5	1	4	-775	2	-	-	-289	-792
23 *I*	P	1 224	-391	-35	-765	409	57	49	8	191	13	-	-	1 354	751
II	P	-400	-776	-115	-1 218	558	-0	7	-7	575	-5	-	-	-194	-322
III	P	2 953	3 132	107	2 717	308	-19	-16	-4	126	14	-	-	-300	256
IV	P	-1 907	-742	-37	-136	-570	-10	-6	-4	-886	-1	-	-	-267	-609
24 *I*	A	-1 136	-708	-7	-620	-81	-14	-16	2	105	10	-	-	-529	507

Véanse notas al final del capítulo.

Datos referidos a Marzo de 2024

Millones de euros

	Serie en cuadro y columna/ *Time series in table and column*	Total	Valores representativos de deuda/*Debt securities*			Préstamos//*loans*								
			Total	Corto plazo / *Short-term*	Largo plazo/ *Long-term*	Total	Instituciones financieras residentes / *Resident financial institutions*				Resto del mundo/ *Rest of the world*	Fondo de Financiación a Corporaciones Locales/ *Fund for the Financing of Local Governments (FFCCLL)*	Asociaciones Público-Privadas (APPs)/ *Public--Private Partnerships (PPPs)*	
							Total	Del cual: factoring sin recurso	Corto plazo /*Short-term*	Largo plazo /*Long-term*				
	1	2=3+6	3=4+5	4	5	+12+13 6=7+11	7=9+10	8	9	10	11	*12*	13	
TOTAL	**14.8/1**	**23 145**	**335**	**-**	**335**	**22 810**	**14 200**	**301**	**652**	**13 548**	**1 608**	**6 258**	**743**	**TOTAL**
1. Ayuntamientos	14.8/3	18 639	335	-	335	18 304	10 687	183	261	10 426	882	6 258	477	1. Municipalities
Capitales de provincia	14.8/4	7 656	335	-	335	7 321	5 177	43	46	5 131	874	869	400	Provincial capitals
Más de 300.000 habitantes	14.9/1	5 298	335	-	335	4 963	3 654	13	16	3 638	874	74	361	More than 300.000 inhab.
Alicante	14.9/2	23	-	-	-	23	20	1	1	19	-	-	3	Alicante
Barcelona	14.9/3	1 325	35	-	35	1 290	560	0	1	559	730	-	-	Barcelona
Bilbao	14.9/4	30	-	-	-	30	7	-	0	7	-	-	23	Bilbao
Córdoba	14.9/5	177	-	-	-	177	177	4	4	173	-	-	-	Córdoba
Madrid	14.9/6	1 949	300	-	300	1 649	1 500	2	2	1 498	87	-	62	Madrid
Málaga	14.9/7	222	-	-	-	222	217	0	0	217	4	-	-	Málaga
Murcia	14.9/8	274	-	-	-	274	124	2	4	120	-	2	148	Murcia
Palma	14.9/9	135	-	-	-	135	129	2	2	127	-	6	-	Palma
Las Palmas	14.9/10	1	-	-	-	1	1	1	1	-	-	-	-	Las Palmas
Sevilla	14.9/11	229	-	-	-	229	198	0	0	198	31	-	-	Sevilla
València	14.9/12	179	-	-	-	179	170	-	1	169	8	-	-	Valencia
Valladolid	14.9/13	152	-	-	-	152	152	1	1	151	-	-	-	Valladolid
Zaragoza	14.9/14	601	-	-	-	601	399	-	0	399	13	65	124	Zaragoza
Resto de capitales de provincia	14.8/7	2 359	-	-	-	2 359	1 524	30	30	1 493	-	796	39	Other provincial capitals
No capitales de provincia	14.8/8	10 982	-	-	-	10 982	5 510	140	215	5 295	8	5 389	76	Non provincial capitals
2. Diputaciones, Consejos y Cabildos Insulares	14.8/9	4 261	-	-	-	4 261	3 270	117	390	2 879	726	-	265	2. Provincial Governments
Diputaciones de Régimen Común	14.8/10	920	-	-	-	920	874	11	283	591	-	-	46	Ordinary regime
Diputaciones Forales del País Vasco	14.8/11	2 964	-	-	-	2 964	2 206	45	45	2 161	726	-	32	Specific Status
Consejos y Cabildos Insulares	14.8/12	377	-	-	-	377	190	62	62	128	-	-	187	Island Authorities
3. Ciudades Autónomas	14.8/13	245	-	-	-	245	244	1	1	243	-	0	1	Autonomous cities
PRO MEMORIA: EMPRESAS PÚBLICAS NO INCLUIDAS EN EL SECTOR AAPP	**-**	**2 190**	**130**	**-**	**130**	**2 060**	**1 740**	**14**	**25**	**1 715**	**320**	**-**	**-**	**MEMORANDUM ITEM: PUBLIC ENTERPRISES NOT INCLUDED WITHIN THE GENERAL GOVERNMENT**

March 2024 data

EUR millions

14.6 Debt according to the Excessive Deficit Procedure (EDP). General Summary

14 LOCAL GOVERNMENTS

Nota: El Fondo de Financiación a Corporaciones Locales ha asumido la deuda a diciembre de 2014 del antiguo Fondo para la Financiación del Pago a Proveedores (FFPP)./ *Note: The Fund for the Financing of Local Governments has assumed the outstanding debt of the former FFPP fund until december 2014.*

14. CORPORACIONES LOCALES

14.7 Deuda según el Protocolo de Déficit Excesivo (PDE) por instrumentos

Millones de euros y porcentajes

		Total		Efectivo y depósitos	Valores representativos de deuda (a)			Préstamos			Pro memoria: Deuda según el PDE en poder de otras Administraciones Públicas			Pro memoria: Avales concedidos
			Porcentajes del PIB pm		Total	A corto plazo	A largo plazo	Total	A corto plazo	A largo plazo	Total	Fondo de Financiacion a Corporaciones Locales (FFCCLL)	Resto	
		1=3+4+7	2	3	4=5+6	5	6	7=8+9	8	9	10=11+12	11	12	13
06		27 534	2,7	-	2 461	-	2 461	25 073	1 406	23 666	-	...	-	421
07		29 385	2,7	-	2 593	-	2 593	26 792	1 703	25 089	-	...	-	476
08		31 775	2,9	-	2 579	-	2 579	29 196	2 852	26 345	-	...	-	1 012
09		34 700	3,2	-	2 440	-	2 440	32 261	2 393	29 868	-	...	-	1 023
10		35 453	3,3	-	2 326	-	2 326	33 127	1 572	31 555	-	...	-	1 150
11		36 819	3,5	-	1 904	-	1 904	34 915	1 593	33 322	-	...	-	1 204
12		44 003	4,3	-	1 530	-	1 530	42 473	1 561	40 912	9 435	9 435	-	1 061
13		42 109	4,1	-	1 398	-	1 398	40 711	1 315	39 396	10 912	10 912	-	955
14		38 329	3,7	-	1 158	-	1 158	37 171	1 210	35 960	7 536	7 536	-	761
15		35 109	3,3	-	1 158	-	1 158	33 951	1 033	32 917	7 374	7 374	-	660
16		32 197	2,9	-	1 158	-	1 158	31 038	750	30 289	7 167	7 167	-	868
17		29 034	2,5	-	993	-	993	28 041	436	27 605	6 918	6 918	-	1 797
18		25 780	2,1	-	859	-	859	24 921	518	24 403	6 587	6 587	-	487
19		23 231	1,9	-	806	-	806	22 425	609	21 816	6 308	6 308	-	434
20		21 953	2,0	-	806	-	806	21 146	351	20 795	6 312	6 312	-	563
21		22 780	1,9	-	606	-	606	22 173	311	21 862	6 176	6 176	-	538
22	P	23 050	1,7	-	385	-	385	22 665	501	22 164	6 252	6 252	-	471
22 *II*	P	23 552	1,8	-	606	-	606	22 945	799	22 146	6 363	6 363	-	675
III	P	22 817	1,7	-	606	-	606	22 211	755	21 456	6 381	6 381	-	683
IV	P	23 050	1,7	-	385	-	385	22 665	501	22 164	6 252	6 252	-	471
23 *I*	P	23 063	1,7	-	385	-	385	22 678	593	22 086	6 212	6 212	-	489
II	P	23 745	1,7	-	385	-	385	23 360	1 128	22 232	6 395	6 395	-	518
III	P	23 255	1,6	-	385	-	385	22 870	878	21 992	6 388	6 388	-	592
IV	P	23 318	1,6	-	335	-	335	22 983	480	22 503	6 298	6 298	-	373
24 *I*	A	23 145	1,6	-	335	-	335	22 810	652	22 158	6 258	6 258	-	414

Nota: El Fondo de Financiación a Corporaciones Locales ha asumido la deuda, a diciembre de 2014, del Fondo para la Financiación del Pago a Proveedores (FFPP).
Véanse notas al final del capítulo.

14. CORPORACIONES LOCALES

14.8 Deuda según el Protocolo de Déficit Excesivo (PDE) por tipos de Corporaciones Locales (a)

Millones de euros y porcentajes

		Total		Ayuntamientos, mancomunidades y agrupaciones inframunicipales						Diputaciones, Consejos y Cabildos Insulares				Ciudades Autónomas
			Porcentajes del PIB pm	Total	Capitales de provincia: Total	Capitales de provincia: Con más de 500.000 habitantes	Capitales de provincia: Con más de 300.000 y menos de 500.000 habit.	Capitales de provincia: Resto capitales	No capitales de Provincia	Total	Diputaciones de Régimen Común	Diputaciones Forales País Vasco	Consejos y Cabildos Insulares	
		+18 1=3+14	2	3=4+8	4=5+6+7	5	6	7	8	+12 9=10+11	10	11	12	13
06		27 534	2,7	22 141	11 334	8 154	-	3 179	10 807	5 279	3 110	1 281	888	114
07		29 385	2,7	23 874	12 278	9 192	932	2 155	11 596	5 392	3 147	1 318	927	118
08		31 775	2,9	26 058	13 313	9 984	966	2 363	12 745	5 581	3 156	1 508	918	136
09		34 700	3,2	28 732	14 332	10 361	1 249	2 722	14 400	5 669	3 248	1 472	949	299
10		35 453	3,3	28 925	14 451	10 490	1 196	2 765	14 475	6 211	3 403	1 807	1 001	316
11		36 819	3,5	28 976	14 534	10 615	1 181	2 739	14 441	7 523	3 585	3 045	893	320
12		44 003	4,3	36 373	16 436	11 999	1 338	3 099	19 937	7 257	3 351	3 016	889	374
13		42 109	4,1	34 837	15 829	11 019	1 295	3 515	19 008	6 924	2 865	3 261	798	348
14		38 329	3,7	31 776	14 226	9 616	1 214	3 396	17 550	6 230	2 315	3 232	683	323
15		35 109	3,3	29 061	12 730	8 332	1 038	3 360	16 330	5 750	1 838	3 306	606	299
16		32 197	2,9	26 351	11 524	7 202	1 107	3 215	14 826	5 559	1 489	3 409	660	288
17		29 034	2,5	23 726	10 400	6 510	1 009	2 881	13 326	5 078	1 228	3 197	653	230
18		25 780	2,1	21 055	9 084	5 581	838	2 665	11 971	4 472	953	2 995	524	252
19		23 231	1,9	19 098	8 014	4 741	756	2 517	11 084	3 876	730	2 782	364	258
20		21 953	2,0	17 752	7 493	4 297	745	2 452	10 258	3 946	598	3 012	336	255
21		22 780	1,9	18 054	7 256	4 082	799	2 374	10 798	4 452	649	3 365	438	274
22	P	23 050	1,7	18 443	7 364	4 202	813	2 349	11 079	4 342	649	3 285	408	265
22 *II*	P	23 552	1,8	18 335	7 349	4 223	761	2 364	10 987	4 974	1 006	3 531	437	242
III	P	22 817	1,7	18 149	7 378	4 271	766	2 341	10 771	4 440	1 040	2 892	507	228
IV	P	23 050	1,7	18 443	7 364	4 202	813	2 349	11 079	4 342	649	3 285	408	265
23 *I*	P	23 063	1,7	18 516	7 515	4 400	782	2 332	11 002	4 297	809	3 084	404	250
II	P	23 745	1,7	18 686	7 493	4 361	774	2 358	11 193	4 819	1 019	3 394	406	240
III	P	23 255	1,6	18 504	7 404	4 334	753	2 317	11 099	4 520	1 027	3 089	404	231
IV	P	23 318	1,6	18 929	7 755	4 550	802	2 403	11 174	4 086	661	3 036	389	303
24 *I*	A	23 145	1,6	18 639	7 656	4 506	792	2 359	10 982	4 261	920	2 964	377	245

Véanse notas al final del capítulo.

14.9 Deuda según el Protocolo de Déficit Excesivo (PDE) Ayuntamientos con más de 300.000 habitantes (a).Importes

Millones de euros

		Total ayuntamientos con más de 300.000 habitantes	Alicante	Barcelona	Bilbao	Córdoba	Madrid	Málaga	Murcia	Palma	Las Palmas	Sevilla	València	Valladolid	Zaragoza
		1	2	3	4	5	6	7	8	9	10	11	12	13	14
06		8 154	-	1 061	-	-	5 040	489	-	-	-	366	716	-	482
07		10 124	126	928	23	212	6 039	529	206	125	92	384	737	148	574
08		10 949	122	770	11	245	6 682	618	216	124	99	422	802	148	690
09		11 610	165	753	7	313	6 762	738	259	222	115	522	835	168	752
10		11 686	153	1 202	3	316	6 453	743	201	198	102	454	890	223	748
11		11 796	151	1 090	1	317	6 674	755	194	214	99	452	886	205	757
12		13 337	177	1 178	2	300	7 733	748	224	331	124	482	977	180	882
13		12 315	149	1 110	2	288	7 036	701	196	377	128	439	872	156	861
14		10 830	147	978	9	265	5 936	638	180	376	108	443	804	129	817
15		9 370	119	836	8	238	4 767	595	165	316	63	394	711	129	1 028
16		8 309	92	840	1	222	3 868	542	316	318	49	347	656	108	949
17		7 519	84	839	2	199	3 424	480	309	318	0	321	552	97	894
18		6 419	25	837	4	163	2 762	408	330	218	0	279	439	98	855
19		5 497	25	782	13	145	2 233	348	291	182	1	306	367	99	706
20		5 042	1	801	22	145	1 950	317	290	179	1	237	290	107	701
21		4 881	0	951	28	176	1 680	284	267	180	2	233	269	145	666
22	P	5 015	0	1 117	31	183	1 738	267	250	185	1	216	235	162	629
22 *II*	P	4 984	0	923	30	164	1 905	268	254	167	1	238	252	145	638
III	P	5 037	0	916	30	168	1 983	274	253	178	1	228	243	136	627
IV	P	5 015	0	1 117	31	183	1 738	267	250	185	1	216	235	162	629
23 *I*	P	5 182	0	1 118	31	180	1 920	272	241	168	1	251	221	162	618
II	P	5 135	0	1 155	31	175	1 886	261	253	156	3	242	206	157	611
III	P	5 087	0	1 158	31	167	1 888	255	251	154	1	234	198	150	601
IV	P	5 352	23	1 333	30	183	1 960	228	269	140	1	239	186	157	603
24 *I*	A	5 298	23	1 325	30	177	1 949	222	274	135	1	229	179	152	601

Véanse notas al final del capítulo.

NOTAS A LOS CUADROS DEL CAPÍTULO 14. CORPORACIONES LOCALES

Cuadro 14.1
a. Pasivos emitidos por las Corporaciones Locales en poder de otras Corporaciones Locales, otras cuentas pendientes de pago y ajustes por diferencias entre el valor de mercado y el valor nominal de los pasivos, la contracción de pasivos por acciones y otras participaciones (PF.5), así como otros ajustes como consecuencia de reclasificaciones de unidades institucionales y otras revisiones de información.
b. El PIB a precios de mercado se ha elaborado a partir de la serie oficial de la CNE trimestral que publica el INE agregando los últimos cuatro trimestres para cada fecha de referencia.

Cuadro 14.2
Nota: Los porcentajes de los trimestres se calculan: 1) cuando se dispone del PIB de los cuatro trimestres del año en cuestión se toma como referencia el PIB del año; 2) cuando no se dispone del PIB de los cuatro trimestres del año en cuestión se toma como referencia el PIB anual que resulta de agregar el PIB trimestral de los últimos cuatro trimestres.
Véanse notas al cuadro 14.1.

Cuadro 14.3
a. Variaciones anuales de la columna 9 del cuadro 14.1.
b. Un signo positivo significa que el concepto correspondiente contribuye a incrementar la deuda; un signo negativo, que contribuye a disminuirla.
c. Columna detallada en el cuadro 14.5.
d. Incluye efectos como los producidos por reclasificación de unidades institucionales o instrumentos financieros.
e. Incluye los ajustes por los intereses devengados menos los intereses pagados, por primas de emisión o de amortización, por la diferencia entre el nominal emitido y el efectivo captado en las emisiones a descuento, por pérdidas o ganancias de capital realizadas en la amortización anticipada de pasivos y la contracción de pasivos por acciones y otras participaciones (PF 5).

Cuadro 14.4
Véanse notas al cuadro 14.3

Cuadro 14.7
a. El detalle de las emisiones en euros y en monedas distintas del euro se puede consultar en el capítulo 21, cuadro 18.

Cuadro 14.8
a. Se clasifican como Corporaciones Locales los Ayuntamientos, las Diputaciones de régimen común, las Diputaciones forales, los Consejos y Cabildos Insulares y las agrupaciones supramunicipales e inframunicipales, y aquellos organismos y empresas dependientes de las Corporaciones Locales que se clasifican como Administraciones Públicas.
b. El PIB a precios de mercado se ha elaborado a partir de la serie oficial de la CNE trimestral que publica el INE agregando los últimos cuatro trimestres para cada fecha de referencia.

CAPÍTULO 15 SOCIEDADES NO FINANCIERAS: SÍNTESIS DE LA INFORMACIÓN RECOPILADA POR LA CENTRAL DE BALANCES

15 SOCIEDADES NO FINANCIERAS: Síntesis de la información recopilada por la Central de Balances

15.A Total sociedades no financieras existentes en España y empresas disponibles en las bases de datos de la Central de Balances.

Datos referidos a Diciembre de 2022 (Actualización Junio 2024)

Número de empresas

	TOTAL		Empresas con menos de 50 empleados			Empresas con más de 50 empleados					Promemoria
	Total población según directorio INE	Central de Balances Integrada CBI	Total población según directorio INE	Colaboradoras con la Central de Balances Anual CBA	Base de datos elaborada a partir de Registros Mercantiles CBBE/RM	Total población según directorio INE	Colaboradoras con la Central de Balances Anual CBA	Base de datos elaborada a partir de Registros Mercantiles CBBE/RM		Colaboradoras con la Central de Balances Trimestral CBT	Colaboradoras con la Central de Balances Anual CBA
								de 50 a 250	más de 250		
	1	2=4+5+7+8+9	3	4	5	6	7	8	9	10	11=4+7
A) RAMAS DE ACTIVIDAD											
TOTAL	1 291 733	800 800	1 268 388	6 269	781 417	23 345	4 923	7 669	522	992	11 192
A. Agricultura, ganadería, silvicultura y pesca	...	26 075	...	200	25 568	...	93	198	16	10	293
B. Industrias extractivas	1 803	1 512	1 748	25	1 448	55	16	23	-	1	41
C. Industria manufacturera	102 684	67 477	97 117	1 122	62 866	5 567	1 342	2 050	97	233	2 464
D. Suministro de energía eléctrica, gas, vapor y aire acondicionado	13 475	15 494	13 390	83	15 356	85	50	5	-	53	133
E. Suministro de agua, actividades de saneamiento, gestión de residuos y descontaminación	3 656	2 271	3 367	51	2 050	289	105	61	4	30	156
F. Construcción	194 902	119 430	193 314	718	117 666	1 588	327	693	26	66	1 045
G. Comercio al por mayor y al por menor; reparación de vehículos de motor y motocicletas	278 184	164 351	274 266	1 134	160 860	3 918	870	1 415	72	147	2 004
H. Transporte y almacenamiento	49 279	26 530	47 736	364	25 288	1 543	311	527	40	97	675
I. Hostelería	102 857	51 246	101 225	354	50 328	1 632	245	307	12	40	599
J. Información y comunicaciones	40 001	28 080	38 565	259	27 052	1 436	313	408	48	67	572
K. Actividades de las sociedades holding	3 728	4 490	3 728	312	4 177	-	1	-	-	...	313
L. Actividades inmobiliarias	134 146	99 468	134 038	320	99 096	108	27	25	-	31	347
M. Actividades profesionales, científicas y técnicas	152 872	98 957	151 131	566	97 444	1 741	402	496	49	94	968
N. Actividades administrativas y servicios auxiliares	91 639	31 910	89 627	336	30 449	2 012	423	615	87	58	759
P. Educación	29 961	13 468	28 470	96	12 993	1 491	97	273	9	...	193
Q. Actividades sanitarias y de servicios sociales	34 930	21 663	33 685	170	20 871	1 245	200	377	45	...	370
R. Actividades artísticas, recreativas y de entretenimiento	30 299	15 374	29 840	97	15 108	459	57	106	6	...	154
S. Otros servicios	27 317	13 004	27 141	62	12 797	176	44	90	11	65	106
B) TAMAÑOS (sólo criterio empleo)											
Grandes y medianas	23 345	13 114	-	-	-	23 345	4 923	7 669	522	992	4 923
Grandes	...	2 030	-	-	-	...	1 508	-	522	761	1 508
Medianas (de 50 a 250 empleados)	...	11 084	-	-	-	...	3 415	7 669	-	231	3 415
Pequeñas (< 50 empleados)	1 268 388	787 686	1 268 388	6 269	781 417	-	-	-	-	-	6 269

15 SOCIEDADES NO FINANCIERAS: Síntesis de la información recopilada por la Central de Balances

15.B Total empleados en las sociedades no financieras existentes en España y en las empresas disponibles en las bases de datos de la Central de Balances.

Datos referidos a Diciembre de 2022 (Actualización Junio 2024)

Número de empleados

	TOTAL		Empresas con menos de 50 empleados			Empresas con más de 50 empleados					Promemoria
	Total población según directorio INE	Central de Balances Integrada CBI	Total población según directorio INE	Colaboradoras con la Central de Balances Anual CBA	Base de datos elaborada a partir de Registros Mercantiles CBBE/RM	Total población según directorio INE	Colaboradoras con la Central de Balances Anual CBA	Base de datos elaborada a partir de Registros Mercantiles CBBE/RM		Colaboradoras con la Central de Balances Trimestral CBT	Colaboradoras con la Central de Balances Anual CBA
								de 50 a 250	más de 250		
	1	2=4+5+7+8+9	3	4	5	6	7	8	9	10	11=4+7
A) RAMAS DE ACTIVIDAD											
TOTAL	10 378 506	6 682 037	4 440 066	149 344	2 579 595	5 938 440	3 048 305	726 730	178 063	919 171	3 197 649
A. Agricultura, ganadería, silvicultura y pesca	...	139 201	...	4 759	86 888	...	23 513	18 770	5 271	823	28 272
B. Industrias extractivas	18 429	13 735	10 627	364	7 624	7 802	3 378	2 369	-	-	3 742
C. Industria manufacturera	1 826 877	1 181 125	723 661	33 241	424 095	1 103 216	498 000	194 011	31 778	149 140	531 241
D. Suministro de energía eléctrica, gas, vapor y aire acondicionado	38 207	27 047	11 461	543	5 333	26 746	20 818	353	-	17 412	21 361
E. Suministro de agua, actividades de saneamiento, gestión de residuos y descontaminación	139 586	125 472	22 732	1 492	11 274	116 854	104 823	6 476	1 407	45 022	106 315
F. Construcción	857 354	540 011	625 058	16 452	354 520	232 296	97 949	62 778	8 312	36 148	114 401
G. Comercio al por mayor y al por menor; reparación de vehículos de motor y motocicletas	2 129 543	1 504 946	918 875	29 386	620 396	1 210 668	703 371	127 538	24 255	295 578	732 757
H. Transporte y almacenamiento	693 607	459 904	267 869	9 865	147 203	425 738	239 803	49 117	13 916	136 774	249 668
I. Hostelería	843 918	415 392	462 176	9 748	231 475	381 742	143 941	26 273	3 955	37 618	153 689
J. Información y comunicaciones	556 600	359 870	156 593	6 847	83 939	400 007	211 469	41 211	16 404	77 545	218 316
K. Actividades de las sociedades holding	3 551	3 762	3 551	452	3 256	-	54	-	-	...	506
L. Actividades inmobiliarias	129 111	79 789	111 595	1 583	67 511	17 516	7 757	2 938	-	1 039	9 340
M. Actividades profesionales, científicas y técnicas	935 562	437 017	376 602	13 353	210 095	558 960	147 473	48 849	17 247	37 478	160 826
N. Actividades administrativas y servicios auxiliares	1 063 142	848 746	242 598	8 976	104 937	820 544	640 372	64 149	30 312	68 941	649 348
P. Educación	346 783	113 678	150 967	2 806	53 474	195 816	27 466	26 470	3 462	...	30 272
Q. Actividades sanitarias y de servicios sociales	510 950	293 625	170 462	5 291	87 229	340 488	146 867	37 951	16 287	...	152 158
R. Actividades artísticas, recreativas y de entretenimiento	166 462	66 031	101 490	2 559	39 186	64 972	12 932	9 382	1 972	...	15 491
S. Otros servicios	118 824	72 686	83 749	1 627	41 160	35 075	18 319	8 095	3 485	15 653	19 946
B) TAMAÑOS (sólo criterio empleo)											
Grandes y medianas	5 938 440	3 953 098	-	-	-	5 938 440	3 048 305	726 730	178 063	919 171	3 048 305
Grandes	...	2 852 981	-	-	-	...	2 674 918	-	178 063	901 525	2 674 918
Medianas (de 50 a 250 empleados)	...	1 100 117	-	-	-	...	373 387	726 730	-	17 646	373 387
Pequeñas (< 50 empleados)	4 440 066	2 728 939	4 440 066	149 344	2 579 595	-	-	-	-	-	149 344

15.C Balance, Cuenta de resultados y ratios. 2022

% y Ratios

	Bases de datos de la Central de Balances			
	C.B.I.	C.B.A.	C.B.B.	C.B.T.
	1	2	3	4
A. BALANCE (precios corrientes)				
1 Inmovilizado material neto	26,3	19,9	42,1	24,0
2 Del cual: Ajuste para valorar a precios corrientes	6,1	3,6	12,2	4,5
3 Inversiones en empresas del grupo y asociadas	40,0	52,0	10,4	50,8
4 A largo plazo	34,2	44,7	8,4	43,3
5 A corto plazo	5,7	7,3	2,0	7,4
6 Deudores comerciales y otras cuentas a cobrar	11,9	10,9	14,1	8,5
7 Efectivo y otros activos líquidos equivalentes	6,0	4,1	10,7	4,1
8 Resto de activos	15,8	13,0	22,7	12,6
9 Total Activo = Total Pasivo	100,0	100,0	100,0	100,0
10 Patrimonio neto	52,9	49,7	60,8	47,2
11 Deudas con coste financiero	30,5	34,5	20,7	37,3
12 A largo plazo	20,5	22,7	15,2	25,3
13 A corto plazo	10,0	11,8	5,5	12,0
14 Acreedores comerciales y otras cuentas a pagar	14,8	13,5	18,0	9,8
15 Resto de pasivos sin coste financiero	1,8	2,3	0,5	5,7
B. CUENTA DE RESULTADOS (Serie de tasas en cuadros 15.1 a 15.6)				
16 Valor de la producción	100,0	100,0	100,0	100,0
17 Del cual: Importe neto de la cifra de negocios y otros ingresos de explotación	148,7	152,3	142,5	159,0
18 Consumos intermedios	64,9	68,1	59,5	72,3
19 Del cual: Compras netas y trabajos realizados por otras empresas	43,1	47,3	35,8	52,5
20 Valor añadido bruto al coste de los factores	35,1	31,9	40,5	27,7
21 Gastos de personal	22,4	18,7	28,9	13,5
22 Resultado económico bruto de la explotación	12,6	13,2	11,7	14,2
23 Ingresos financieros	3,0	4,2	1,0	3,8
24 Gastos financieros	1,8	2,3	1,0	2,2
25 Amortizaciones netas y provisiones de explotación	4,6	5,2	3,7	5,2
26 Resultado ordinario neto	9,2	10,0	7,9	10,6
27 Resto de gastos e ingresos	0,2	0,4	-0,1	0,1
28 Impuesto sobre beneficios	1,6	1,5	1,9	1,6
29 Resultado del ejercicio	7,4	8,1	6,1	8,9
C. RATIOS SIGNIFICATIVAS (Detalle en cuadros 15.7 a 15.29)				
30 R.1 Rentabilidad ordinaria del activo neto	5,2	5,3	4,9	5,2
31 R.2 Intereses por financiación recibida sobre recursos ajenos con coste (operaciones vivas)	2,2	2,2	2,2	1,8
32 R.3 Rentabilidad ordinaria de los recursos propios	6,9	7,5	5,8	8,1
33 R.4 Diferencia rentabilidad - coste financiero (R.1 - R.2)	3,0	3,1	2,7	3,4
34 R.5 Margen sobre ventas (REB / INCN)	8,8	9,0	8,4	9,2
35 E.1 Endeudamiento: RAC/AN (precios corrientes; saldo final)	36,5	41,0	25,4	44,1
36 E.2 Endeudamiento: RAC/(REB + Ingresos financieros)	476,6	524,3	363,7	556,7
37 Carga financiera por intereses. Intereses por financiación recibida/(REB + Ingresos financieros)	11,2	12,5	8,1	11,4
38 FSI.1 Endeudamiento: Deuda/Fondos Propios	87,9	...	...	...
39 FSI.2 Rentabilidad de los recursos propios: EBIT/Fondos Propios	7,9	...	...	...

15 SOCIEDADES NO FINANCIERAS: Síntesis de la información recopilada por la Central de Balances

15.1 Cuenta de resultados. Principales rúbricas Total empresas. Base de datos integrada (CBI)

Tasas de variación interanual

	Valor de la producción (incluidas subvenciones)	Consumos intermedios (incluidos tributos)	Valor añadido bruto a coste de los factores	Gastos de personal			Resultado económico bruto de la explotación	Gastos financieros				Resultado ordinario neto (RON)	Resultado del ejercicio
				Total	Empleo	Remuneración media		Total	Variación debida a				
									Coste (tipo interés)	Financiación con coste	Otros gastos financieros		
	1	2	3	4	5	6	7	8	9	10	11	12	13
06	7,7	7,6	8,0	7,2	3,6	3,5	9,3	30,4	6,0	24,7	-0,3	6,3	14,8
07	6,2	5,9	6,7	6,9	2,9	3,8	6,4	37,0	23,5	15,8	-2,3	4,4	2,0
08	-0,6	0,4	-2,5	4,7	1,5	3,2	-13,1	13,6	6,4	7,9	-0,7	-26,7	-54,1
09	-13,3	-15,6	-8,8	-4,6	-5,3	0,8	-16,8	-23,0	-24,3	0,7	0,6	-25,3	6,0
10	2,1	3,7	-0,6	-0,8	-1,0	0,3	-0,3	-7,1	-11,1	3,4	0,6	7,3	-12,5
11	1,9	4,2	-2,1	0,7	-0,4	1,1	-7,6	9,9	10,2	0,4	-0,7	-16,0	-27,1
12	-2,8	-1,9	-4,6	-2,7	-2,3	-0,4	-8,6	-1,0	3,4	-5,3	0,9	-27,3	-
13	-1,6	-1,4	-2,1	-1,4	-1,1	-0,3	-3,7	-5,4	-4,9	-1,4	0,9	3,4	-
14	2,4	1,9	3,3	2,8	2,8	-	4,5	-6,3	-4,0	-1,6	-0,7	10,5	-
15	3,4	1,3	7,5	4,3	5,4	-1,1	14,3	-10,7	-10,8	-0,8	0,9	31,0	-4,4
16	2,7	0,8	6,0	5,2	5,7	-0,5	7,4	-8,7	-10,5	0,3	1,5	16,3	33,5
17	6,7	7,2	5,8	6,4	6,4	-	4,7	-9,8	-8,0	0,1	-1,9	14,0	0,6
18	5,3	5,9	4,3	6,3	5,1	1,1	0,8	-4,9	-5,7	0,4	0,4	3,8	46,6
19	2,7	1,6	4,7	6,2	4,6	1,5	2,0	-2,0	-5,0	3,3	-0,3	5,6	-7,2
20	-12,6	-12,6	-12,6	-5,1	-5,5	0,4	-26,9	-3,4	-8,0	4,6	-	-42,5	-67,8
21	14,3	14,7	13,6	8,2	6,6	1,5	26,6	-1,1	-6,7	5,4	0,2	30,0	159,7
22	20,0	24,1	13,2	9,4	6,3	2,8	20,8	16,0	15,1	1,8	-0,9	40,6	20,2

15 SOCIEDADES NO FINANCIERAS: Síntesis de la información recopilada por la Central de Balances

15.2 Cuenta de resultados. Principales rúbricas Total empresas. Base de datos trimestral (CBT)

Tasas de variación interanual

	Valor de la producción (incluidas subvenciones)	Consumos intermedios (incluidos tributos)	Valor añadido bruto a coste de los factores	Gastos de personal			Resultado económico bruto de la explotación	Gastos financieros				Resultado ordinario neto (RON)	Resultado del ejercicio
				Total	Empleo	Remuneración media		Total	Variación debida a				
									Coste (tipo interés)	Financiación con coste	Otros gastos financieros		
	1	2	3	4	5	6	7	8	9	10	11	12	13
18 *IV*	3,7	5,6	-0,7	2,4	0,6	1,8	-3,9	-4,0	0,6	-1,1	-3,5	16,2	197,1
19 *I*	3,3	3,0	3,9	3,1	0,5	2,5	4,9	-11,6	-11,8	1,1	-0,9	10,7	-77,0
II	-0,3	0,8	-2,6	3,2	0,9	2,3	-8,0	-0,3	-4,1	5,1	-1,3	-6,0	59,4
III	-1,4	-2,6	1,1	3,3	1,1	2,2	-1,0	-5,1	-7,6	4,0	-1,5	-5,6	-37,5
IV	-1,2	-3,2	3,6	3,8	1,0	2,7	3,3	-6,0	-13,5	3,4	4,1	7,9	29,5
20 *I*	-10,4	-8,8	-13,9	0,1	-1,2	1,3	-28,9	-17,7	-15,7	-1,5	-0,5	-65,9	-98,3
II	-32,8	-33,4	-31,6	-9,2	-11,2	2,3	-54,3	-13,2	-14,3	-0,6	1,7	-81,5	-
III	-20,3	-19,9	-21,2	-4,4	-6,8	2,5	-36,9	6,3	3,5	3,9	-1,1	-66,8	-
IV	-15,7	-14,6	-18,0	-3,2	-5,3	2,2	-33,4	-15,7	-19,7	0,3	3,7	-29,8	-34,0
21 *I*	-5,3	-7,1	-1,1	-2,3	-2,6	0,3	0,8	-2,4	-7,6	5,0	0,2	12,6	-
II	29,7	32,2	24,4	6,7	7,7	-1,0	59,6	-12,9	-15,3	3,0	-0,6	-	-
III	18,8	20,8	14,8	3,1	3,8	-0,7	31,4	-8,5	-14,9	6,0	0,4	94,0	-
IV	27,6	32,5	16,6	6,0	3,4	2,5	32,2	9,7	5,6	12,5	-8,4	-10,1	-9,7
22 *I*	31,9	40,6	13,0	6,3	4,2	2,1	22,3	8,1	-3,3	11,8	-0,4	71,7	-
II	43,4	49,0	30,9	7,5	4,2	3,2	62,0	19,7	6,8	11,9	1,0	113,8	54,8
III	40,5	48,2	23,5	7,1	3,5	3,4	42,2	18,4	8,8	9,7	-0,1	99,2	22,5
IV	19,9	19,8	20,3	7,5	2,8	4,6	35,1	33,9	28,9	7,7	-2,7	69,6	1,9
23 *I*	9,1	3,5	24,6	9,5	2,6	6,7	43,0	38,1	48,7	-8,5	-2,1	93,2	13,0
II	-10,9	-15,1	-	9,8	2,7	6,9	-8,6	69,1	85,4	-11,2	-5,1	-21,1	-36,3
III	-9,2	-15,8	8,7	7,0	2,2	4,7	10,1	46,2	74,9	-25,8	-2,9	26,2	96,6
IV	-11,1	-12,7	-6,9	6,2	1,8	4,3	-19,1	13,9	38,7	-23,8	-1,0	-16,3	-57,2
24 *I*	-4,7	-6,6	-0,4	4,6	1,6	2,9	-4,7	32,1	43,0	-10,8	-0,1	-11,9	22,1

15 SOCIEDADES NO FINANCIERAS: Síntesis de la información recopilada por la Central de Balances

15.3 Cuenta de resultados. Principales rúbricas Total empresas. Base de datos trimestral (CBT)

Trimestres acumulados (a) — *Tasas de variación interanual*

	Valor de la producción (incluidas subvenciones)	Consumos intermedios (incluidos tributos)	Valor añadido bruto a coste de los factores	Gastos de personal			Resultado económico bruto de la explotación	Gastos financieros				Resultado ordinario neto (RON)	Resultado del ejercicio
				Total	Empleo	Remuneración media		Total	Variación debida a				
									Coste (tipo interés)	Financiación con coste	Otros gastos financieros		
	1	2	3	4	5	6	7	8	9	10	11	12	13
10	8,7	11,8	3,2	-0,9	-1,6	0,7	7,0	1,5	-3,7	5,2	-	9,5	-11,7
11	6,9	10,9	-1,0	0,5	-0,2	0,6	-2,4	10,5	11,8	-0,2	-1,1	-8,8	-29,0
12	-0,5	0,9	-3,8	-2,1	-2,4	0,3	-5,3	-1,8	-1,6	-1,1	0,9	-15,5	-89,9
13	-5,7	-6,4	-4,2	-1,7	-2,1	0,4	-6,6	-0,7	0,2	-3,1	2,2	0,2	195,0
14	0,1	0,1	-	1,0	-0,5	1,5	-1,1	-8,2	-4,8	-1,9	-1,5	-19,5	111,9
15	-2,7	-6,4	5,6	2,2	1,4	0,8	9,5	-8,7	-8,7	-0,9	0,9	18,1	-54,5
16	-0,6	-2,8	4,0	0,9	1,5	-0,6	7,4	-11,7	-9,9	-1,1	-0,7	19,2	163,0
17	5,9	8,7	0,6	2,8	2,5	0,3	-1,6	-9,5	-10,6	1,0	0,1	4,3	-20,4
18	5,2	6,6	2,2	3,2	1,3	1,9	1,2	-5,0	-5,3	-0,2	0,5	8,1	89,1
19	-	-0,6	1,4	3,3	0,9	2,4	-0,5	-5,8	-9,4	3,3	0,3	1,5	-12,8
20	-19,8	-19,1	-21,2	-4,2	-6,2	2,1	-38,5	-10,4	-11,8	0,5	0,9	-56,5	-80,6
21	16,8	18,5	13,2	3,3	3,0	0,3	28,6	-3,4	-8,2	6,5	-1,7	31,8	-
22	33,2	38,0	21,9	7,1	3,7	3,3	40,4	21,0	11,4	10,2	-0,6	87,0	35,5
23	-6,1	-10,5	5,8	8,1	2,3	5,6	3,6	39,0	58,9	-17,3	-2,6	5,2	-21,2
22 *II*	37,8	44,9	22,1	6,9	4,2	2,6	42,8	13,7	1,6	11,8	0,3	99,5	122,0
III	38,8	46,1	22,6	7,0	4,0	2,9	42,5	15,5	4,4	11,0	0,1	99,4	84,1
IV	33,2	38,0	21,9	7,1	3,7	3,3	40,4	21,0	11,4	10,2	-0,6	87,0	35,5
23 *I*	9,1	3,5	24,6	9,5	2,6	6,7	43,0	38,1	48,7	-8,5	-2,1	93,2	13,0
II	-1,6	-6,3	11,2	9,7	2,7	6,8	12,7	53,9	66,9	-9,5	-3,5	12,0	-22,5
III	-4,3	-9,7	10,3	8,8	2,5	6,1	11,7	50,9	69,1	-14,9	-3,3	17,3	7,7
IV	-6,1	-10,5	5,8	8,1	2,3	5,6	3,6	39,0	58,9	-17,3	-2,6	5,2	-21,2
24 *I*	-4,7	-6,6	-0,4	4,6	1,6	2,9	-4,7	32,1	43,0	-10,8	-0,1	-11,9	22,1

Véanse notas al final del capítulo.

15 SOCIEDADES NO FINANCIERAS: Síntesis de la información recopilada por la Central de Balances

15.4 Cuenta de resultados. Principales rúbricas Sector industria. Base de datos integrada (CBI)

Tasas de variación interanual

	Valor de la producción (incluidas subvenciones)	Consumos intermedios (incluidos tributos)	Valor añadido bruto a coste de los factores	Gastos de personal			Resultado económico bruto de la explotación	Gastos financieros				Resultado ordinario neto (RON)	Resultado del ejercicio
				Total	Empleo	Remuneración media		Total	Variación debida a				
									Coste (tipo interés)	Financiación con coste	Otros gastos financieros		
	1	2	3	4	5	6	7	8	9	10	11	12	13
06	8,2	9,3	4,4	4,0	0,5	3,5	5,0	25,6	14,4	12,4	-1,2	3,8	6,2
07	8,5	8,9	7,0	4,5	1,0	3,5	11,0	33,8	14,0	19,9	-0,1	10,9	-6,4
08	-2,6	-1,2	-7,4	2,9	-0,7	3,7	-21,9	2,7	-3,1	8,5	-2,7	-35,0	-71,1
09	-21,0	-22,6	-16,0	-7,7	-8,0	0,3	-31,9	-25,8	-25,0	-1,4	0,6	-52,9	-81,6
10	9,5	11,2	4,3	-1,3	-2,6	1,3	18,3	-8,6	-7,5	-0,3	-0,8	66,4	-
11	7,4	10,2	-1,6	1,3	-0,6	1,9	-7,7	8,8	5,9	1,5	1,4	-5,9	49,7
12	-0,9	0,1	-4,8	-2,0	-2,6	0,6	-10,8	-3,3	1,6	-4,3	-0,6	-19,2	-76,4
13	-1,1	-1,0	-1,5	-0,8	-1,1	0,3	-3,1	-5,6	-5,5	0,2	-0,3	-7,5	11,0
14	2,0	1,3	4,8	2,2	1,9	0,3	10,9	-3,4	2,8	-6,6	0,4	21,2	-
15	1,5	-1,1	11,1	3,1	3,9	-0,8	28,0	-14,1	-12,8	-1,9	0,6	43,5	-33,8
16	1,1	-0,3	5,6	4,7	4,2	0,5	7,1	-12,6	-10,5	-2,3	0,2	13,5	39,9
17	7,7	8,6	4,7	4,9	4,2	0,7	4,5	-3,2	-1,4	-0,4	-1,4	5,8	7,8
18	4,8	5,5	2,4	4,8	3,6	1,1	-1,2	-5,7	-7,1	0,8	0,6	-4,0	-1,3
19	-0,4	-0,9	1,3	4,3	2,9	1,3	-3,5	-3,0	-0,4	-1,1	-1,5	-6,6	-11,4
20	-13,5	-14,5	-10,5	-3,7	-3,6	-	-22,4	-6,2	-11,7	5,0	0,5	-35,5	-26,8
21	17,0	18,5	12,3	5,1	4,1	1,0	27,4	4,0	1,7	2,1	0,2	37,3	34,7
22	22,5	26,7	9,3	7,0	3,8	3,1	13,0	19,4	10,5	8,7	0,2	21,3	-2,6

15 SOCIEDADES NO FINANCIERAS: Síntesis de la información recopilada por la Central de Balances

15.5 Cuenta de resultados. Principales rúbricas Sector industria. Base de datos trimestral (CBT)

Tasas de variación interanual

	Valor de la producción (incluidas subvenciones)	Consumos intermedios (incluidos tributos)	Valor añadido bruto a coste de los factores	Gastos de personal			Resultado económico bruto de la explotación	Gastos financieros				Resultado ordinario neto (RON)	Resultado del ejercicio
				Total	Empleo	Remuneración media		Total	Variación debida a				
									Coste (tipo interés)	Financiación con coste	Otros gastos financieros		
	1	2	3	4	5	6	7	8	9	10	11	12	13
18 *IV*	2,0	5,5	-13,9	0,9	-	0,9	-26,7	-13,4	-17,4	7,4	-3,4	-17,4	-12,4
19 *I*	2,9	2,5	5,5	2,2	-0,7	2,9	10,1	-5,8	3,4	-5,4	-3,8	12,1	-21,4
II	-4,0	-1,4	-16,5	1,4	-1,1	2,6	-33,2	-7,9	7,0	-9,7	-5,2	-45,1	-55,9
III	-6,0	-4,3	-15,4	1,9	0,3	1,7	-33,4	-14,5	9,6	-13,3	-10,8	-36,4	-11,7
IV	-4,9	-5,6	-0,9	4,5	0,3	4,2	-7,7	8,1	24,6	-13,1	-3,4	1,8	17,4
20 *I*	-15,8	-12,5	-33,0	-1,8	-4,0	2,3	-71,8	-9,9	-10,3	-1,2	1,6	-	-
II	-45,1	-45,6	-42,1	-10,7	-10,6	-0,2	-84,7	-30,5	-37,1	5,6	1,0	-	-
III	-21,8	-22,9	-15,1	-1,5	-4,3	2,8	-35,4	-0,7	-11,5	11,7	-0,9	-	-99,8
IV	-17,0	-17,1	-16,6	0,6	-0,9	1,5	-39,4	-48,7	-60,0	4,7	6,6	-33,2	71,1
21 *I*	4,0	-2,0	44,1	1,0	1,4	-0,4	-	16,3	8,0	10,7	-2,4	-	-
II	66,6	65,2	73,9	9,1	8,2	0,9	-	22,4	20,4	1,8	0,2	-	-
III	27,6	28,4	23,3	1,0	2,3	-1,3	75,2	5,9	6,9	-2,3	1,3	-	-
IV	31,8	35,3	13,5	-1,3	-2,5	1,2	46,6	51,2	54,6	7,9	-11,3	-24,3	-67,0
22 *I*	38,7	42,6	20,8	4,8	0,7	4,1	40,9	2,9	-3,7	6,6	-	92,8	171,1
II	57,1	54,3	71,2	6,0	1,8	4,2	149,4	19,9	3,6	13,9	2,4	-	177,7
III	38,0	45,0	-1,4	7,4	1,0	6,3	-13,3	34,2	10,6	25,8	-2,2	-46,0	-
IV	19,3	20,1	14,2	9,4	3,6	5,5	21,1	42,6	15,7	25,2	1,7	119,2	37,4
23 *I*	3,2	2,7	5,3	8,1	2,6	5,4	2,7	96,0	71,4	27,7	-3,1	-1,5	-7,1
II	-21,9	-18,5	-37,1	10,6	1,7	8,7	-61,4	133,8	122,9	22,7	-11,8	-75,7	-72,2
III	-4,3	-10,8	49,0	7,6	2,1	5,5	118,8	93,5	87,9	8,1	-2,5	-	-
IV	-7,3	-6,4	-13,5	3,8	1,3	2,4	-35,5	55,9	68,4	-	-12,5	-80,3	-93,8
24 *I*	0,5	-0,6	6,3	5,9	1,4	4,5	6,6	27,9	33,4	-3,7	-1,8	7,9	3,8

15 SOCIEDADES NO FINANCIERAS: Síntesis de la información recopilada por la Central de Balances

15.6 Cuenta de resultados. Principales rúbricas Sector industria. Base de datos trimestral (CBT)

Trimestres acumulados (a)

Tasas de variación interanual

	Valor de la producción (incluidas subvenciones)	Consumos intermedios (incluidos tributos)	Valor añadido bruto a coste de los factores	Gastos de personal			Resultado económico bruto de la explotación	Gastos financieros				Resultado ordinario neto (RON)	Resultado del ejercicio
				Total	Empleo	Remuneración media		Total	Variación debida a				
									Coste (tipo interés)	Financiación con coste	Otros gastos financieros		
	1	2	3	4	5	6	7	8	9	10	11	12	13
10	24,4	23,6	29,6	-	-2,3	2,3	119,1	2,7	-	5,4	-2,7	122,2	-
11	16,8	19,7	0,2	1,7	-0,5	2,2	-2,0	7,6	4,2	2,7	0,7	26,1	-51,1
12	1,9	3,2	-6,9	-1,1	-2,7	1,7	-15,0	-2,2	-	-0,1	-2,1	-32,5	-65,6
13	-9,7	-9,4	-12,0	-0,8	-1,8	1,0	-30,1	-2,2	2,5	-5,2	0,5	-38,4	-
14	-0,4	0,1	-4,1	1,5	-0,5	2,0	-16,4	-2,3	-4,6	1,0	1,3	-43,7	-
15	-7,9	-13,2	30,9	1,7	1,2	0,6	105,8	-10,4	-8,0	-6,4	4,0	-	-93,4
16	-1,0	-2,5	6,3	3,0	1,9	1,1	10,2	-13,0	-0,3	-9,5	-3,2	16,5	-
17	10,7	11,8	5,4	2,7	1,7	1,0	8,5	11,3	16,0	-4,1	-0,6	6,7	6,0
18	7,8	9,8	-1,7	3,1	0,9	2,2	-6,6	-2,7	-9,1	5,4	1,0	-6,5	0,2
19	-3,1	-2,3	-7,4	2,5	-0,3	2,9	-18,5	-3,8	12,5	-10,5	-5,8	-20,1	-16,5
20	-25,1	-24,8	-27,1	-3,4	-5,0	1,6	-59,0	-26,5	-34,7	5,3	2,9	-95,0	-36,0
21	29,6	28,4	35,9	2,3	2,2	-	140,6	23,4	21,1	4,2	-1,9	-	0,3
22	37,6	39,6	27,1	6,9	1,8	5,1	53,5	26,5	8,0	17,7	0,8	128,6	29,5
23	-8,3	-8,7	-6,1	7,5	1,9	5,5	-18,3	88,9	83,5	13,4	-8,0	-35,2	-20,3
22 *II*	48,3	48,8	46,2	5,4	1,2	4,2	96,4	10,5	-0,7	10,1	1,1	185,6	175,6
III	44,8	47,5	31,4	6,1	1,1	4,8	63,5	19,2	4,0	15,2	-	132,5	22,5
IV	37,6	39,6	27,1	6,9	1,8	5,1	53,5	26,5	8,0	17,7	0,8	128,6	29,5
23 *I*	3,2	2,7	5,3	8,1	2,6	5,4	2,7	96,0	71,4	27,7	-3,1	-1,5	-7,1
II	-10,7	-8,8	-19,8	9,3	2,1	7,0	-39,0	114,2	95,5	25,6	-6,9	-54,5	-52,1
III	-8,7	-9,5	-4,0	8,8	2,1	6,5	-14,4	105,8	91,7	19,0	-4,9	-17,3	55,5
IV	-8,3	-8,7	-6,1	7,5	1,9	5,5	-18,3	88,9	83,5	13,4	-8,0	-35,2	-20,3
24 *I*	0,5	-0,6	6,3	5,9	1,4	4,5	6,6	27,9	33,4	-3,7	-1,8	7,9	3,8

Véanse notas al final del capítulo.

15 SOCIEDADES NO FINANCIERAS: Síntesis de la información recopilada por la Central de Balances

15.7 Ratios significativas: R.1 Rentabilidad ordinaria del activo neto. Base de datos integrada (CBI)

Ratios

	Total		Por sectores								Por tamaño					
			Energía		Industria		Comercio y hostelería		Información y comunicaciones		Grandes, públicas y dependientes		Medianas		Pequeñas	
	t-1	t	t-1	t	t-1	t	t-1	t	t-1	t	t-1	t	t-1	t	t-1	t
	1	2	3	4	5	6	7	8	9	10	11	12	13	14	15	16
06	7,6	7,6	7,3	8,4	9,0	8,7	7,8	7,6	16,9	16,3	8,5	8,6	8,0	7,9	5,0	4,9
07	7,6	7,5	8,3	7,1	9,0	9,5	7,8	7,4	16,0	20,2	8,6	8,5	8,3	7,8	4,8	4,7
08	7,7	6,7	6,9	6,8	9,8	6,7	8,8	6,4	19,2	22,1	8,4	7,6	8,2	5,7	5,6	3,7
09	6,3	4,8	7,1	6,3	6,3	3,7	6,1	4,8	22,4	20,5	7,6	6,0	5,9	4,2	3,4	2,0
10	4,7	4,6	6,0	5,6	3,7	5,0	5,0	5,2	21,7	20,0	5,6	5,8	4,2	3,8	2,1	1,6
11	4,6	4,2	5,6	5,2	5,2	5,1	5,6	5,2	18,8	16,5	5,6	5,3	4,0	3,7	1,9	1,2
12	4,4	3,9	5,1	5,8	5,3	4,8	5,4	4,3	16,3	14,0	5,4	4,9	3,8	3,6	1,5	0,9
13	4,0	4,0	5,8	5,7	5,2	5,0	4,7	5,4	14,2	13,1	5,0	5,0	4,1	4,2	1,1	1,2
14	4,1	4,3	5,7	4,3	4,9	5,8	5,4	5,7	13,4	10,0	5,0	5,2	4,4	5,2	1,3	1,9
15	4,4	4,6	4,3	4,8	5,8	7,5	6,0	7,0	10,8	10,3	5,1	5,1	5,5	6,3	2,0	2,7
16	4,7	5,1	5,0	5,4	7,7	8,4	7,3	8,2	10,1	11,1	5,2	5,6	6,6	7,0	2,8	3,1
17	5,2	5,4	5,4	5,3	8,7	8,8	8,5	8,6	11,4	12,3	5,6	5,9	7,6	7,3	3,3	3,6
18	5,5	5,6	5,3	5,3	9,1	8,4	8,8	9,0	11,9	10,9	5,9	6,0	7,6	7,1	3,8	3,7
19	5,6	5,8	5,3	6,0	8,5	7,8	9,2	8,2	11,0	11,3	6,0	6,4	7,4	6,9	3,9	3,7
20	5,9	4,0	6,2	5,3	7,9	5,3	8,4	4,3	11,3	6,7	6,4	4,3	7,0	5,3	3,8	2,6
21	4,0	4,1	6,6	6,1	5,6	7,0	4,4	7,1	6,5	5,6	4,3	4,0	5,8	6,9	2,7	3,8
22	4,2	5,2	6,2	8,2	7,6	8,7	7,8	9,1	6,4	7,9	4,1	5,3	7,7	8,2	4,2	4,4

15 SOCIEDADES NO FINANCIERAS: Síntesis de la información recopilada por la Central de Balances

15.8 Ratios significativas: R.1 Rentabilidad ordinaria del activo neto. Base de datos trimestral (CBT)

Ratios (a)

	Total	Por sectores								Por tamaño		
		Energía	Industria	Servicios					Actividades con cobertura reducida en CB	Grandes, públicas y dep.	Medianas	Pequeñas
				Total	Comercio y hostelería	Transporte	Información y comuni-caciones	Otros servicios				
	1	2	3	4	5	6	7	8	9	10	11	12
18 *IV*	6,2	6,5	8,1	6,0	14,5	5,0	14,9	4,5	1,3	6,2	6,0	...
19 *I*	3,1	7,0	6,0	2,2	7,2	2,7	12,9	0,5	2,8	3,1	2,9	...
II	4,1	6,4	5,8	3,6	7,8	6,0	15,0	1,6	-0,6	4,1	7,7	...
III	4,7	7,4	4,2	4,3	10,2	6,9	15,9	2,0	1,4	4,6	8,0	...
IV	6,6	7,8	8,0	6,3	13,1	4,3	17,9	5,0	3,8	6,6	6,5	...
20 *I*	1,5	6,9	-2,8	1,0	2,3	0,5	10,1	0,3	0,9	1,5	3,2	...
II	1,3	5,3	-2,5	1,0	2,1	-2,7	7,1	1,3	2,3	1,3	4,4	...
III	2,5	6,2	0,9	2,0	5,3	-0,9	9,7	1,6	3,1	2,5	4,2	...
IV	4,4	7,7	3,4	4,0	6,2	-1,4	6,7	4,7	4,3	4,4	4,6	...
21 *I*	1,6	6,8	4,8	0,5	3,7	-2,4	7,0	0,1	2,3	1,6	3,7	...
II	2,5	5,6	6,4	1,6	5,3	-0,4	7,8	1,0	3,3	2,5	6,6	...
III	3,1	6,8	3,7	2,3	8,2	1,5	7,3	1,3	2,1	3,1	6,4	...
IV	4,4	8,9	4,9	3,4	7,2	1,4	6,4	3,1	7,8	4,4	5,7	...
22 *I*	2,3	3,7	8,6	1,3	8,2	-1,0	6,1	0,3	3,7	2,3	5,7	...
II	4,3	4,6	19,6	2,6	9,1	2,2	8,3	1,2	5,4	4,3	6,8	...
III	4,6	10,6	2,5	3,2	10,9	3,2	8,9	1,5	8,4	4,6	6,5	...
IV	5,7	10,1	7,7	4,4	8,2	3,8	12,0	3,3	6,4	5,7	4,7	...
23 *I*	4,1	10,9	8,6	2,2	6,7	1,3	8,7	1,1	3,0	4,1	7,5	...
II	4,5	7,9	5,6	3,6	7,6	5,0	9,5	2,2	5,5	4,4	9,1	...
III	6,6	10,1	11,0	5,5	12,0	6,2	11,1	3,8	4,3	6,6	8,1	...
IV	6,3	8,1	3,9	6,2	10,3	4,6	11,4	5,6	8,0	6,3	8,8	...
24 *I*	4,3	9,8	10,0	2,7	8,3	2,7	10,0	1,4	2,7	4,3	5,1	...

Véanse notas al final del capítulo.

15 SOCIEDADES NO FINANCIERAS: Síntesis de la información recopilada por la Central de Balances

15.9 Ratios significativas: R.1 Rentabilidad ordinaria del activo neto. Base de datos trimestral (CBT)

Trimestres acumulados (a) — *Ratios*

	Total	Por sectores								Por tamaño		
		Energía	Industria	Servicios					Actividades con cobertura reducida en CB	Grandes, públicas y dep.	Medianas	Pequeñas
				Total	Comercio y hostelería	Transporte	Información y comunicaciones	Otros servicios				
	1	2	3	4	5	6	7	8	9	10	11	12
10	6,3	6,1	5,2	6,7	8,0	1,9	27,0	6,4	3,8	6,3	5,4	...
11	5,9	5,2	5,5	6,2	8,3	2,0	23,4	6,0	6,5	5,9	4,3	...
12	5,5	6,3	5,0	5,3	8,1	2,2	22,5	4,8	3,2	5,5	3,9	...
13	5,4	6,2	3,4	5,5	10,7	1,8	21,8	4,8	3,7	5,4	5,0	...
14	5,4	5,1	3,0	5,7	10,2	3,2	16,2	5,0	5,7	5,4	3,1	...
15	5,2	4,9	8,3	5,0	11,6	3,4	16,0	3,7	8,4	5,2	5,6	...
16	5,9	5,7	9,4	5,6	13,4	4,1	18,0	3,9	8,2	5,9	6,5	...
17	5,9	5,1	10,0	5,8	12,6	4,7	17,1	4,0	6,6	5,9	7,1	...
18	6,5	6,3	9,3	6,3	16,4	5,3	16,0	4,5	4,7	6,5	8,0	...
19	6,8	8,1	7,6	6,6	13,4	5,2	16,1	5,2	3,8	6,8	6,5	...
20	4,3	7,2	1,4	4,1	5,4	-1,1	9,0	4,7	4,9	4,3	4,3	...
21	4,0	7,2	5,4	3,3	6,8	0,1	7,7	3,1	5,2	4,0	5,7	...
22	5,2	7,6	10,9	4,0	10,0	2,1	9,7	3,1	7,3	5,2	6,0	...
23	7,0	10,1	8,0	6,2	11,4	4,4	11,1	5,4	7,5	7,0	8,4	...
22 *II*	3,6	4,2	14,4	2,3	9,4	0,6	7,3	1,2	4,8	3,6	6,2	...
III	4,0	6,6	10,3	2,7	10,2	1,5	7,9	1,4	6,3	4,0	6,3	...
IV	5,2	7,6	10,9	4,0	10,0	2,1	9,7	3,1	7,3	5,2	6,0	...
23 *I*	4,1	10,9	8,6	2,2	6,7	1,3	8,7	1,1	3,0	4,1	7,5	...
II	4,6	9,7	7,2	3,2	7,3	3,4	9,2	2,1	4,4	4,6	8,4	...
III	5,9	10,1	8,9	4,7	9,2	4,4	9,9	3,7	4,5	5,9	8,3	...
IV	7,0	10,1	8,0	6,2	11,4	4,4	11,1	5,4	7,5	7,0	8,4	...
24 *I*	4,3	9,8	10,0	2,7	8,3	2,7	10,0	1,4	2,7	4,3	5,1	...

Véanse notas al final del capítulo.

15 SOCIEDADES NO FINANCIERAS: Síntesis de la información recopilada por la Central de Balances

15.10 Ratios significativas: R.2 Intereses por financiación recibida sobre recursos ajenos con coste (operaciones vivas). Base de datos integrada (CBI)

Ratios

	Total		Por sectores								Por tamaño					
			Energía		Industria		Comercio y hostelería		Información y comunicaciones		Grandes, públicas y dependientes		Medianas		Pequeñas	
	t-1	t	t-1	t	t-1	t	t-1	t	t-1	t	t-1	t	t-1	t	t-1	t
	1	2	3	4	5	6	7	8	9	10	11	12	13	14	15	16
06	3,6	3,8	3,3	3,5	3,8	4,3	4,1	4,4	4,6	4,5	3,5	3,7	3,9	4,3	3,6	3,9
07	3,7	4,6	3,4	4,0	4,4	5,0	4,3	5,0	4,5	5,6	3,7	4,5	4,4	5,3	3,7	4,5
08	4,8	5,1	4,1	4,4	5,4	5,3	5,3	5,5	5,5	5,6	4,7	4,9	5,1	6,0	5,1	5,5
09	5,1	3,8	4,4	3,6	5,3	4,0	5,6	4,5	5,5	5,3	4,9	3,6	5,8	4,6	5,4	4,6
10	3,8	3,4	3,6	3,4	4,0	3,7	4,5	3,9	5,7	4,3	3,5	3,3	4,4	3,6	4,5	3,6
11	3,4	3,7	3,5	4,0	3,7	3,9	3,9	4,2	4,2	4,3	3,3	3,7	3,7	4,1	3,6	3,8
12	3,7	3,8	4,0	4,2	3,9	3,9	4,1	4,2	4,3	4,4	3,7	3,8	4,0	4,2	3,7	3,7
13	3,8	3,6	4,1	4,0	3,6	3,4	4,2	4,0	4,4	4,2	3,8	3,7	4,5	4,1	3,7	3,3
14	3,6	3,5	4,0	3,6	3,4	3,5	4,1	3,8	4,2	3,3	3,7	3,6	3,9	3,9	3,3	3,1
15	3,4	3,1	3,7	3,5	3,5	3,1	3,8	3,2	2,7	2,5	3,5	3,1	3,8	3,2	3,1	2,8
16	3,1	2,8	3,5	3,1	3,0	2,7	3,2	2,8	3,1	2,8	3,2	2,9	3,4	2,9	2,8	2,5
17	2,7	2,5	3,0	2,9	2,7	2,7	2,8	2,5	2,6	2,4	2,7	2,5	2,9	2,6	2,5	2,3
18	2,5	2,4	2,8	2,9	2,7	2,5	2,5	2,3	2,5	1,9	2,6	2,4	2,5	2,3	2,4	2,3
19	2,3	2,2	2,9	2,3	2,4	2,4	2,3	2,2	2,0	2,0	2,4	2,2	2,3	2,2	2,2	2,2
20	2,2	2,0	2,3	1,9	2,4	2,1	2,2	2,1	2,1	2,2	2,2	2,1	2,2	2,1	2,2	1,9
21	2,0	1,9	2,1	1,6	2,1	2,2	2,1	2,2	2,1	1,9	2,1	1,9	2,1	2,2	1,9	1,9
22	1,9	2,2	1,7	1,7	2,2	2,5	2,1	2,4	2,0	2,4	1,9	2,2	2,2	2,4	2,0	2,1

15 SOCIEDADES NO FINANCIERAS: Síntesis de la información recopilada por la Central de Balances

15.11 Ratios significativas: R.2 Intereses por financiación recibida sobre recursos ajenos con coste (operaciones vivas). Base de datos trimestral (CBT)

Ratios

	Total	Por sectores								Por tamaño		
		Energía	Industria	Servicios					Actividades con cobertura reducida en CB	Grandes, públicas y dep.	Medianas	Pequeñas
				Total	Comercio y hostelería	Transporte	Información y comunicaciones	Otros servicios				
	1	2	3	4	5	6	7	8	9	10	11	12
18 *IV*	2,5	2,4	3,3	2,4	2,6	2,0	1,5	2,5	4,5	2,5	2,5	...
19 *I*	2,1	2,0	2,3	2,0	2,5	1,6	1,1	2,1	4,0	2,1	1,6	...
II	2,0	2,0	2,3	2,0	2,2	1,8	1,3	2,1	3,3	2,0	1,6	...
III	1,9	1,9	2,3	1,9	2,2	1,7	1,2	2,0	3,5	1,9	1,7	...
IV	2,1	2,1	4,1	2,0	3,3	1,5	1,1	2,0	3,7	2,1	2,4	...
20 *I*	1,7	1,7	2,0	1,7	2,8	1,6	1,4	1,6	3,1	1,7	1,4	...
II	1,7	1,7	1,5	1,8	2,4	1,6	1,3	1,8	2,9	1,7	1,4	...
III	2,0	1,8	2,1	2,0	1,6	1,6	1,3	2,2	2,7	2,0	1,5	...
IV	1,7	1,9	1,7	1,7	2,1	1,7	1,1	1,7	3,1	1,7	1,8	...
21 *I*	1,6	1,5	2,2	1,6	2,0	1,4	1,3	1,6	3,0	1,6	1,4	...
II	1,5	1,4	1,7	1,5	1,9	1,5	1,7	1,4	2,9	1,5	1,9	...
III	1,7	1,2	2,2	1,7	2,0	1,5	1,3	1,8	3,1	1,7	1,7	...
IV	1,8	1,7	2,5	1,8	2,0	1,5	1,2	1,9	3,9	1,8	2,1	...
22 *I*	1,5	1,0	2,1	1,6	1,9	1,3	1,2	1,7	3,0	1,5	1,2	...
II	1,6	0,9	1,8	1,7	2,2	1,5	1,3	1,8	2,9	1,6	1,4	...
III	1,9	0,9	2,4	2,1	2,3	1,5	1,5	2,2	3,5	1,9	1,4	...
IV	2,4	1,3	2,9	2,6	3,2	1,9	2,4	2,6	5,0	2,4	2,0	...
23 *I*	2,3	1,7	3,5	2,3	3,6	2,1	2,4	2,2	3,6	2,3	2,0	...
II	2,9	1,9	3,9	3,0	4,2	2,3	3,1	3,1	4,1	2,9	2,3	...
III	3,3	2,4	4,5	3,3	4,1	2,6	3,5	3,3	4,6	3,3	3,2	...
IV	3,3	2,7	4,9	3,2	5,9	2,6	4,1	3,0	4,9	3,3	3,6	...
24 *I*	3,2	2,5	4,7	3,2	5,7	2,6	3,5	3,1	4,7	3,2	2,8	...

15 SOCIEDADES NO FINANCIERAS: Síntesis de la información recopilada por la Central de Balances

15.12 Ratios significativas: R.2 Intereses por financiación recibida sobre recursos ajenos con coste (operaciones vivas). Base de datos trimestral (CBT)

Trimestres acumulados (a)

Ratios

	Total	Por sectores								Por tamaño		
		Energía	Industria	Servicios					Actividades con cobertura reducida en CB	Grandes, públicas y dep.	Medianas	Pequeñas
				Total	Comercio y hostelería	Transporte	Información y comunicaciones	Otros servicios				
	1	2	3	4	5	6	7	8	9	10	11	12
10	3,2	3,5	3,3	3,1	3,3	2,1	4,4	3,3	3,1	3,2	3,6	...
11	3,6	3,5	3,5	3,6	3,7	2,8	4,0	3,8	4,6	3,6	3,2	...
12	3,5	3,8	3,0	3,5	3,4	2,5	3,0	3,8	3,9	3,5	3,7	...
13	3,4	3,6	3,6	3,4	3,8	2,4	2,6	3,6	3,8	3,4	3,3	...
14	3,3	3,6	2,6	3,3	3,8	2,3	3,5	3,5	4,0	3,3	2,8	...
15	3,0	3,2	2,4	3,0	3,0	2,2	2,1	3,2	5,4	3,0	2,1	...
16	2,7	2,9	2,3	2,6	2,2	2,0	1,7	2,9	4,6	2,7	2,3	...
17	2,4	2,6	2,7	2,2	1,9	1,8	1,5	2,4	3,5	2,4	2,2	...
18	2,3	2,3	2,5	2,2	2,2	1,8	1,3	2,3	3,6	2,3	2,2	...
19	2,0	2,0	2,8	2,0	2,5	1,7	1,2	2,0	3,6	2,0	1,8	...
20	1,8	1,7	1,8	1,8	2,2	1,6	1,3	1,8	2,9	1,8	1,5	...
21	1,7	1,5	2,2	1,6	2,0	1,5	1,4	1,7	3,2	1,7	1,8	...
22	1,8	1,0	2,3	2,0	2,4	1,5	1,6	2,1	3,7	1,8	1,5	...
23	2,9	2,1	4,2	2,9	4,3	2,4	3,3	2,9	4,3	2,9	2,7	...
22 *II*	1,6	0,9	1,9	1,7	2,1	1,4	1,2	1,7	2,9	1,6	1,3	...
III	1,7	0,9	2,1	1,8	2,1	1,4	1,3	1,9	3,2	1,7	1,3	...
IV	1,8	1,0	2,3	2,0	2,4	1,5	1,6	2,1	3,7	1,8	1,5	...
23 *I*	2,3	1,7	3,5	2,3	3,6	2,1	2,4	2,2	3,6	2,3	2,0	...
II	2,6	1,8	3,7	2,6	3,9	2,2	2,8	2,6	3,9	2,6	2,1	...
III	2,8	2,0	4,0	2,9	3,9	2,3	3,0	2,8	4,1	2,8	2,5	...
IV	2,9	2,1	4,2	2,9	4,3	2,4	3,3	2,9	4,3	2,9	2,7	...
24 *I*	3,2	2,5	4,7	3,2	5,7	2,6	3,5	3,1	4,7	3,2	2,8	...

Véanse notas al final del capítulo.

15 SOCIEDADES NO FINANCIERAS: Síntesis de la información recopilada por la Central de Balances

15.13 Ratios significativas: R.3 Rentabilidad ordinaria de los recursos propios. Base de datos integrada (CBI)

Ratios

	Total		Por sectores								Por tamaño					
			Energía		Industria		Comercio y hostelería		Información y comunicaciones		Grandes, públicas y dependientes		Medianas		Pequeñas	
	t-1	t	t-1	t	t-1	t	t-1	t	t-1	t	t-1	t	t-1	t	t-1	t
	1	2	3	4	5	6	7	8	9	10	11	12	13	14	15	16
06	10,5	10,6	10,1	11,8	12,1	11,3	9,6	9,2	31,6	31,0	12,7	13,1	10,3	9,8	5,8	5,5
07	10,7	9,6	11,8	9,0	11,8	12,4	9,6	8,6	30,2	38,2	13,1	12,2	10,6	9,1	5,5	4,8
08	9,9	7,9	8,6	8,4	12,5	7,5	10,4	6,8	34,8	45,6	11,6	10,0	10,2	5,4	5,8	2,7
09	7,3	5,5	9,0	8,3	7,0	3,5	6,4	5,0	44,6	36,7	10,0	8,2	5,9	3,9	2,4	0,6
10	5,4	5,6	7,8	7,2	3,6	5,7	5,2	5,9	37,8	34,0	7,5	8,0	4,1	3,9	0,9	0,6
11	5,6	4,7	7,2	6,0	6,1	5,8	6,6	5,8	33,2	25,3	7,7	6,8	4,2	3,5	1,0	-
12	5,0	3,9	5,8	6,9	6,3	5,4	6,2	4,4	24,9	20,5	7,0	5,9	3,7	3,2	0,4	-0,5
13	4,1	4,3	6,9	6,8	6,2	6,0	5,0	6,1	21,0	19,3	6,0	6,2	3,9	4,2	-0,1	0,2
14	4,4	5,0	6,9	4,8	6,0	7,2	6,1	6,8	19,8	15,6	6,2	6,5	4,7	6,0	0,4	1,3
15	5,0	5,6	4,7	5,7	7,3	10,2	7,2	9,1	16,3	15,2	6,4	6,7	6,4	7,8	1,5	2,6
16	5,9	6,6	6,0	7,1	10,5	11,6	9,6	11,2	15,0	16,4	7,0	7,9	8,1	9,0	2,9	3,3
17	6,8	7,3	7,1	6,9	12,1	12,1	11,5	11,7	17,5	18,0	7,8	8,4	9,8	9,5	3,6	4,1
18	7,4	7,4	6,9	6,6	12,5	11,4	12,1	12,3	17,2	16,5	8,3	8,4	10,1	9,4	4,3	4,2
19	7,6	7,9	6,8	8,3	11,7	10,4	12,7	10,9	16,8	17,1	8,5	9,2	9,8	9,0	4,5	4,3
20	8,0	5,1	8,4	7,5	10,7	7,0	11,2	5,4	17,4	10,2	9,3	5,8	9,3	6,9	4,4	2,8
21	5,2	5,4	9,5	9,9	7,4	9,6	5,6	9,4	10,0	8,6	5,8	5,4	7,7	9,2	3,0	4,5
22	5,6	6,9	10,2	13,4	10,3	11,8	10,5	12,2	10,0	11,6	5,5	7,3	10,3	10,8	5,0	5,2

15 SOCIEDADES NO FINANCIERAS: Síntesis de la información recopilada por la Central de Balances

15.14 Ratios significativas: R.3 Rentabilidad ordinaria de los recursos propios. Base de datos trimestral (CBT)

Ratios (a)

	Total	Por sectores								Por tamaño		
		Energía	Industria	Servicios					Actividades con cobertura reducida en CB	Grandes, públicas y dep.	Medianas	Pequeñas
				Total	Comercio y hostelería	Transporte	Información y comuni-caciones	Otros servicios				
	1	2	3	4	5	6	7	8	9	10	11	12
18 *IV*	9,0	8,5	11,1	9,0	20,0	6,9	23,4	6,3	-0,6	9,0	6,9	...
19 *I*	3,9	9,5	8,1	2,3	9,2	3,4	20,6	-0,9	2,1	3,9	3,5	...
II	5,6	8,5	7,7	4,9	10,1	8,6	23,6	1,1	-3,0	5,6	10,3	...
III	6,7	9,9	5,2	6,3	13,5	10,0	24,8	2,0	0,1	6,7	10,8	...
IV	9,9	10,6	10,1	9,8	16,7	5,9	28,7	7,9	3,8	9,9	8,1	...
20 *I*	1,3	9,9	-5,6	0,4	2,2	-0,3	16,2	-1,0	-	1,3	4,0	...
II	1,0	7,2	-5,1	0,4	2,0	-5,5	11,2	0,9	2,0	1,0	5,7	...
III	2,8	8,6	0,1	2,0	6,7	-2,6	15,8	1,0	3,3	2,8	5,6	...
IV	6,5	10,9	4,5	5,9	7,5	-3,4	11,3	7,7	4,8	6,5	5,9	...
21 *I*	1,7	10,0	6,5	-0,4	4,3	-5,3	12,1	-1,2	2,0	1,7	4,9	...
II	3,3	8,2	9,3	1,7	6,6	-1,7	13,2	0,6	3,5	3,3	8,7	...
III	4,2	10,9	4,6	2,8	10,8	1,4	12,5	0,7	1,6	4,2	8,4	...
IV	6,5	15,2	6,3	4,8	9,3	1,3	11,4	4,2	9,5	6,5	7,1	...
22 *I*	2,9	6,4	12,7	1,0	10,8	-2,9	10,9	-1,0	4,1	2,8	7,6	...
II	6,6	8,1	30,9	3,3	11,9	2,6	14,6	0,8	6,5	6,6	9,1	...
III	6,9	21,5	2,6	4,1	14,6	4,4	15,3	0,8	11,1	6,9	8,8	...
IV	8,6	19,3	11,1	6,0	10,3	5,1	20,0	4,0	7,1	8,6	6,0	...
23 *I*	5,6	18,3	11,9	2,1	7,9	0,7	13,2	0,1	2,7	5,6	9,8	...
II	5,6	12,3	6,8	4,1	8,9	6,9	13,9	1,4	6,3	5,6	11,8	...
III	9,2	15,4	15,5	7,2	14,9	8,6	16,2	4,3	4,2	9,2	9,9	...
IV	8,6	11,7	3,3	8,5	11,6	5,9	16,3	7,9	9,7	8,6	10,8	...
24 *I*	5,2	14,7	13,6	2,4	9,0	2,8	15,5	-0,1	1,5	5,2	6,0	...

Véanse notas al final del capítulo.

15 SOCIEDADES NO FINANCIERAS: Síntesis de la información recopilada por la Central de Balances

15.15 Ratios significativas: R.3 Rentabilidad ordinaria de los recursos propios. Base de datos trimestral (CBT)

Trimestres acumulados (a) — *Ratios*

	Total	Por sectores								Por tamaño		
		Energía	Industria	Servicios					Actividades con cobertura reducida en CB	Grandes, públicas y dep.	Medianas	Pequeñas
				Total	Comercio y hostelería	Transporte	Información y comunicaciones	Otros servicios				
	1	2	3	4	5	6	7	8	9	10	11	12
10	9,0	7,9	7,0	9,9	10,0	1,8	47,1	10,3	5,8	9,1	6,0	...
11	7,9	6,3	7,1	8,8	10,4	1,5	33,6	8,9	14,4	7,9	4,8	...
12	7,3	7,8	6,7	7,2	10,6	2,0	31,5	6,2	-1,1	7,3	4,0	...
13	7,2	7,6	3,2	7,7	14,6	1,3	28,8	6,3	4,7	7,2	5,6	...
14	7,0	5,9	3,3	8,0	13,9	4,0	22,5	6,6	11,3	7,0	3,3	...
15	7,0	5,9	12,9	6,8	16,8	4,5	23,1	4,2	11,3	7,0	7,4	...
16	8,5	7,3	14,3	8,2	19,6	5,8	28,4	5,0	12,1	8,5	8,4	...
17	8,8	6,7	14,7	8,9	18,0	6,9	26,3	5,6	9,1	8,8	8,8	...
18	9,7	8,6	13,8	9,6	23,3	7,7	24,7	6,4	5,4	9,7	9,6	...
19	10,3	11,1	10,2	10,3	17,8	7,4	25,6	8,3	3,8	10,3	8,6	...
20	6,2	10,2	1,1	5,9	6,5	-2,9	14,7	7,6	5,8	6,2	5,6	...
21	5,9	11,3	7,4	4,6	8,8	-0,9	13,3	4,5	6,1	5,9	7,5	...
22	8,1	14,4	16,5	5,7	13,2	2,5	16,8	4,0	9,0	8,1	8,0	...
23	10,0	15,8	10,5	8,8	14,0	5,9	16,5	7,7	9,2	10,0	10,7	...
22 *II*	5,3	7,4	22,2	2,8	12,4	0,1	13,0	0,7	5,6	5,3	8,4	...
III	6,0	12,4	15,6	3,5	13,6	1,6	13,9	1,0	7,8	6,0	8,5	...
IV	8,1	14,4	16,5	5,7	13,2	2,5	16,8	4,0	9,0	8,1	8,0	...
23 *I*	5,6	18,3	11,9	2,1	7,9	0,7	13,2	0,1	2,7	5,6	9,8	...
II	6,2	15,8	9,6	3,7	8,6	4,3	13,7	1,6	4,7	6,2	10,9	...
III	8,3	16,2	12,2	6,2	11,2	5,8	14,6	4,5	4,8	8,3	10,6	...
IV	10,0	15,8	10,5	8,8	14,0	5,9	16,5	7,7	9,2	10,0	10,7	...
24 *I*	5,2	14,7	13,6	2,4	9,0	2,8	15,5	-0,1	1,5	5,2	6,0	...

Véanse notas al final del capítulo.

15 SOCIEDADES NO FINANCIERAS: Síntesis de la información recopilada por la Central de Balances

15.16 Ratios significativas: R.4 Diferencia rentabilidad - coste financiero (R.1 - R.2). Base de datos integrada (CBI)

Ratios

	Total		Por sectores								Por tamaño					
			Energía		Industria		Comercio y hostelería		Información y comunicaciones		Grandes, públicas y dependientes		Medianas		Pequeñas	
	t-1	t	t-1	t	t-1	t	t-1	t	t-1	t	t-1	t	t-1	t	t-1	t
	1	2	3	4	5	6	7	8	9	10	11	12	13	14	15	16
06	4,0	3,8	4,1	4,9	5,2	4,4	3,7	3,2	12,3	11,8	5,0	4,9	4,1	3,6	1,4	1,0
07	3,9	2,9	4,9	3,0	4,7	4,5	3,5	2,4	11,5	14,6	4,9	4,0	3,9	2,5	1,2	0,2
08	2,9	1,6	2,8	2,4	4,3	1,4	3,5	0,8	13,7	16,5	3,7	2,7	3,2	-0,3	0,5	-1,8
09	1,3	1,0	2,7	2,7	1,0	-0,3	0,5	0,3	16,8	15,2	2,6	2,4	0,1	-0,4	-1,9	-2,6
10	0,9	1,3	2,4	2,1	-0,3	1,3	0,5	1,3	16,0	15,6	2,1	2,5	-0,1	0,1	-2,4	-2,0
11	1,2	0,5	2,1	1,2	1,5	1,2	1,7	1,0	14,6	12,2	2,3	1,6	0,3	-0,4	-1,7	-2,6
12	0,7	-	1,1	1,6	1,5	0,9	1,3	0,1	11,9	9,6	1,7	1,1	-0,2	-0,6	-2,2	-2,8
13	0,2	0,4	1,7	1,6	1,6	1,5	0,5	1,4	9,8	8,9	1,2	1,3	-0,4	0,1	-2,6	-2,1
14	0,5	0,9	1,7	0,7	1,5	2,3	1,3	1,9	9,2	6,8	1,3	1,6	0,5	1,4	-2,0	-1,2
15	0,9	1,5	0,6	1,3	2,3	4,4	2,2	3,8	8,1	7,8	1,6	1,9	1,7	3,0	-1,1	-0,2
16	1,6	2,3	1,5	2,3	4,6	5,7	4,1	5,5	7,0	8,3	2,1	2,8	3,2	4,1	-	0,6
17	2,5	2,9	2,4	2,4	6,0	6,2	5,7	6,1	8,9	9,9	2,9	3,4	4,7	4,7	0,8	1,3
18	3,0	3,2	2,5	2,4	6,4	5,9	6,3	6,7	9,4	9,0	3,3	3,6	5,1	4,8	1,4	1,4
19	3,3	3,6	2,5	3,7	6,1	5,4	6,9	5,9	9,0	9,2	3,7	4,2	5,1	4,6	1,7	1,6
20	3,7	1,9	3,9	3,4	5,5	3,2	6,1	2,2	9,2	4,6	4,2	2,2	4,8	3,2	1,6	0,6
21	1,9	2,2	4,5	4,5	3,5	4,9	2,3	4,9	4,4	3,6	2,2	2,1	3,7	4,7	0,8	1,9
22	2,3	3,0	4,6	6,6	5,4	6,2	5,7	6,8	4,4	5,4	2,1	3,0	5,5	5,8	2,3	2,3

15 SOCIEDADES NO FINANCIERAS: Síntesis de la información recopilada por la Central de Balances

15.17 Ratios significativas: R.4 Diferencia rentabilidad - coste financiero (R.1 - R.2) Base de datos trimestral (CBT)

Ratios (a)

	Total	Por sectores								Por tamaño		
		Energía	Industria	Servicios					Actividades con cobertura reducida en CB	Grandes, públicas y dep.	Medianas	Pequeñas
				Total	Comercio y hostelería	Transporte	Información y comuni-caciones	Otros servicios				
	1	2	3	4	5	6	7	8	9	10	11	12
18 *IV*	3,7	4,0	4,7	3,7	11,9	2,9	13,4	2,0	-3,2	3,7	3,5	...
19 *I*	1,1	5,0	3,7	0,2	4,7	1,1	11,7	-1,6	-1,2	1,1	1,4	...
II	2,1	4,5	3,5	1,6	5,5	4,2	13,7	-0,5	-3,9	2,1	6,1	...
III	2,7	5,5	1,8	2,4	8,0	5,2	14,7	-	-2,1	2,7	6,3	...
IV	4,5	5,7	3,9	4,3	9,8	2,8	16,8	3,0	0,1	4,5	4,1	...
20 *I*	-0,3	5,2	-4,8	-0,7	-0,5	-1,1	8,7	-1,4	-2,2	-0,3	1,8	...
II	-0,4	3,6	-4,0	-0,7	-0,3	-4,3	5,8	-0,5	-0,6	-0,4	2,9	...
III	0,5	4,4	-1,2	-	3,7	-2,6	8,4	-0,6	0,4	0,5	2,8	...
IV	2,7	5,9	1,8	2,3	4,0	-3,0	5,6	3,0	1,2	2,7	2,7	...
21 *I*	-	5,3	2,6	-1,1	1,7	-3,8	5,7	-1,4	-0,6	-	2,4	...
II	1,0	4,2	4,7	0,1	3,4	-1,9	6,1	-0,4	0,4	1,0	4,7	...
III	1,4	5,6	1,5	0,6	6,2	-	6,0	-0,5	-1,0	1,3	4,7	...
IV	2,6	7,2	2,3	1,6	5,2	-0,1	5,2	1,2	3,9	2,6	3,6	...
22 *I*	0,7	2,8	6,6	-0,3	6,4	-2,3	5,0	-1,4	0,8	0,7	4,4	...
II	2,8	3,7	17,8	0,9	6,9	0,7	7,0	-0,5	2,5	2,7	5,3	...
III	2,7	9,7	0,1	1,1	8,6	1,8	7,4	-0,7	4,9	2,7	5,1	...
IV	3,4	8,8	4,8	1,8	5,0	1,9	9,7	0,7	1,4	3,4	2,7	...
23 *I*	1,9	9,2	5,0	-0,1	3,1	-0,8	6,3	-1,1	-0,6	1,8	5,5	...
II	1,5	6,0	1,7	0,6	3,4	2,7	6,5	-0,9	1,4	1,5	6,8	...
III	3,4	7,7	6,5	2,2	7,9	3,6	7,6	0,5	-0,3	3,4	4,9	...
IV	3,0	5,4	-0,9	3,0	4,4	1,9	7,3	2,6	3,1	3,0	5,2	...
24 *I*	1,1	7,3	5,3	-0,4	2,6	0,1	6,5	-1,7	-2,1	1,1	2,3	...

Véanse notas al final del capítulo.

15 SOCIEDADES NO FINANCIERAS: Síntesis de la información recopilada por la Central de Balances

15.18 Ratios significativas: R.4 Diferencia rentabilidad - coste financiero (R.1 - R.2) Base de datos trimestral (CBT)

Trimestres acumulados (a) *Ratios*

	Total	Por sectores								Por tamaño		
		Energía	Industria	Servicios					Actividades con cobertura reducida en CB	Grandes, públicas y dep.	Medianas	Pequeñas
				Total	Comercio y hostelería	Transporte	Información y comuni-caciones	Otros servicios				
	1	2	3	4	5	6	7	8	9	10	11	12
10	3,1	2,6	1,9	3,6	4,7	-0,2	22,7	3,1	0,7	3,1	1,8	...
11	2,3	1,6	2,0	2,6	4,6	-0,7	19,4	2,2	1,9	2,3	1,2	...
12	1,9	2,5	2,0	1,8	4,6	-0,3	19,5	1,0	-0,7	1,9	0,2	...
13	2,0	2,5	-0,2	2,2	6,9	-0,6	19,3	1,2	-0,1	2,0	1,6	...
14	2,1	1,5	0,4	2,4	6,4	0,9	12,7	1,5	1,7	2,1	0,3	...
15	2,2	1,8	5,9	2,0	8,6	1,2	13,9	0,5	3,0	2,2	3,4	...
16	3,3	2,8	7,1	3,0	11,2	2,2	16,4	1,1	3,5	3,3	4,2	...
17	3,6	2,6	7,2	3,5	10,6	2,9	15,6	1,6	3,1	3,6	4,8	...
18	4,3	4,0	6,9	4,1	14,2	3,5	14,7	2,1	1,1	4,3	5,8	...
19	4,8	6,2	4,8	4,6	10,9	3,6	14,9	3,2	0,1	4,8	4,8	...
20	2,5	5,5	-0,4	2,3	3,2	-2,7	7,7	2,9	1,9	2,5	2,7	...
21	2,3	5,8	3,3	1,6	4,8	-1,4	6,3	1,4	2,0	2,3	4,0	...
22	3,4	6,6	8,6	2,0	7,6	0,6	8,1	1,0	3,6	3,4	4,5	...
23	4,0	7,9	3,8	3,3	7,1	2,0	7,9	2,5	3,2	4,0	5,7	...
22 *II*	2,0	3,3	12,5	0,6	7,3	-0,8	6,1	-0,5	1,8	2,0	4,9	...
III	2,4	5,7	8,2	0,9	8,1	0,1	6,6	-0,5	3,1	2,4	5,0	...
IV	3,4	6,6	8,6	2,0	7,6	0,6	8,1	1,0	3,6	3,4	4,5	...
23 *I*	1,9	9,2	5,0	-0,1	3,1	-0,8	6,3	-1,1	-0,6	1,8	5,5	...
II	2,0	7,9	3,5	0,6	3,4	1,2	6,4	-0,5	0,6	2,0	6,2	...
III	3,1	8,1	4,9	1,9	5,3	2,0	6,9	0,8	0,4	3,1	5,8	...
IV	4,0	7,9	3,8	3,3	7,1	2,0	7,9	2,5	3,2	4,0	5,7	...
24 *I*	1,1	7,3	5,3	-0,4	2,6	0,1	6,5	-1,7	-2,1	1,1	2,3	...

Véanse notas al final del capítulo.

15 SOCIEDADES NO FINANCIERAS: Síntesis de la información recopilada por la central de Balances

15.19 Ratios significativas: R.5 Margen sobre ventas. (REB / INCN) Base de datos integrada (CBI)

Ratios

	Total		Por sectores								Por tamaño					
			Energía		Industria		Comercio y hostelería		Información y comunicaciones		Grandes, públicas y dependientes		Medianas		Pequeñas	
	t-1 1	t 2	t-1 3	t 4	t-1 5	t 6	t-1 7	t 8	t-1 9	t 10	t-1 11	t 12	t-1 13	t 14	t-1 15	t 16
06	9,9	10,0	15,7	16,5	8,7	8,5	5,0	5,1	29,9	29,2	11,1	11,1	8,6	8,5	8,0	8,3
07	10,1	10,1	16,4	17,5	8,6	8,8	5,1	5,3	28,3	29,2	11,1	11,1	8,7	8,6	8,4	8,6
08	10,2	8,9	17,6	14,8	8,9	7,1	5,7	5,0	28,5	28,3	11,1	9,9	8,8	7,6	8,3	6,7
09	8,8	8,5	15,1	16,1	7,3	6,2	4,8	4,5	27,2	26,8	9,8	9,8	7,7	7,1	7,1	6,2
10	8,6	8,3	16,4	15,5	6,3	6,9	4,5	4,4	26,4	25,0	9,7	9,7	7,3	6,9	6,5	5,7
11	8,5	7,7	15,8	13,8	7,1	6,2	4,6	4,2	24,0	22,3	9,7	9,0	7,1	6,5	6,1	5,0
12	8,1	7,5	14,2	13,3	6,3	5,6	4,4	3,8	22,3	21,1	9,2	8,7	6,9	6,5	5,6	4,6
13	7,6	7,4	13,3	13,1	5,6	5,5	3,9	4,0	21,2	20,6	8,7	8,4	6,3	6,3	4,9	5,0
14	7,5	7,6	13,1	12,9	5,7	6,2	4,0	4,0	20,5	18,5	8,4	8,2	6,6	7,1	5,3	6,0
15	7,5	8,4	13,1	13,5	6,2	7,9	4,0	4,6	18,2	18,2	8,1	9,1	7,3	7,6	6,1	6,9
16	8,6	9,1	14,0	15,4	8,0	8,5	4,7	5,2	19,0	19,6	9,3	9,9	7,6	8,0	7,0	7,4
17	9,3	9,1	15,8	14,0	8,6	8,3	5,4	5,3	19,4	19,4	10,1	9,7	8,3	8,1	7,5	7,7
18	9,1	8,6	13,9	14,2	8,5	8,0	5,3	5,0	19,3	18,5	9,7	9,1	8,2	7,9	7,9	7,7
19	8,7	8,8	14,1	15,3	8,0	7,6	5,0	5,1	18,4	18,1	9,1	9,3	8,0	7,8	7,9	7,7
20	8,8	7,4	15,8	17,2	7,7	6,9	5,0	3,9	18,3	16,5	9,4	7,6	7,5	7,2	7,8	7,1
21	7,6	8,3	18,1	15,5	7,1	7,8	3,9	5,1	16,7	15,6	7,8	8,4	7,3	7,8	7,3	8,5
22	8,7	8,8	15,7	15,2	8,1	7,5	5,6	5,4	15,9	15,9	8,7	8,9	8,5	8,3	8,9	8,6

15 SOCIEDADES NO FINANCIERAS: Síntesis de la información recopilada por la Central de Balances

15.20 Ratios significativas: R.5 Margen sobre ventas. (REB / INCN) Base de datos trimestral (CBT)

Ratios

	Total	Por sectores								Por tamaño		
		Energía	Industria	Servicios					Actividades con cobertura reducida en CB	Grandes, públicas y dep.	Medianas	Pequeñas
				Total	Comercio y hostelería	Transporte	Información y comuni-caciones	Otros servicios				
	1	2	3	4	5	6	7	8	9	10	11	12
18 *IV*	9,8	13,9	6,4	10,4	4,6	30,5	23,7	-7,2	3,6	9,8	6,7	...
19 *I*	9,9	15,5	6,3	10,0	4,9	23,5	22,1	1,6	3,8	10,0	6,2	...
II	10,7	17,2	5,5	11,9	5,0	32,1	23,8	5,4	1,4	10,7	10,2	...
III	11,5	18,6	4,9	12,9	5,7	34,1	24,3	7,2	0,7	11,5	10,8	...
IV	10,4	15,8	5,8	11,5	6,2	26,3	25,2	-2,5	0,8	10,5	8,7	...
20 *I*	8,2	17,9	2,1	8,0	3,4	15,3	22,1	0,4	1,1	8,2	6,8	...
II	7,5	19,6	1,6	6,1	3,9	-4,1	21,0	-8,7	3,2	7,5	8,7	...
III	9,1	19,1	4,1	8,4	5,2	10,7	24,9	-7,0	2,9	9,1	9,0	...
IV	8,5	19,1	4,4	7,1	4,4	8,6	19,2	-	4,1	8,5	8,3	...
21 *I*	8,6	17,4	7,1	6,3	4,1	1,3	19,6	-2,8	2,6	8,6	8,1	...
II	9,0	16,4	6,8	7,9	4,8	14,4	20,5	-5,5	3,7	9,0	9,6	...
III	9,6	16,0	5,7	9,4	5,7	21,6	20,1	2,5	3,5	9,6	9,8	...
IV	8,4	15,3	4,9	7,3	4,3	21,7	17,2	-6,3	4,1	8,4	9,2	...
22 *I*	7,7	8,6	7,4	7,4	5,6	8,1	17,9	0,7	4,8	7,7	9,6	...
II	9,8	12,0	11,0	8,2	4,6	20,9	20,1	4,4	5,2	9,8	8,9	...
III	9,5	17,2	3,6	8,9	5,0	23,8	20,5	3,1	5,5	9,5	9,2	...
IV	9,8	19,5	5,0	8,5	3,5	26,1	20,8	9,1	4,4	9,8	8,6	...
23 *I*	10,3	18,7	7,1	8,3	4,6	16,2	19,6	8,9	3,7	10,3	9,9	...
II	10,3	18,8	5,2	10,4	4,8	27,5	20,5	11,2	6,0	10,3	10,7	...
III	11,8	18,8	8,1	11,6	6,0	29,5	21,9	13,7	4,1	11,9	10,5	...
IV	8,6	14,9	3,6	9,4	4,3	25,6	20,2	3,9	4,8	8,6	11,5	...
24 *I*	10,7	20,5	7,5	9,3	4,8	20,4	20,8	7,8	3,1	10,7	8,3	...

15 SOCIEDADES NO FINANCIERAS: Síntesis de la información recopilada por la Central de Balances

15.21 Ratios significativas: R.5 Margen sobre ventas. (REB / INCN) Base de datos trimestral (CBT)

Trimestres acumulados (a) — *Ratios*

	Total	Por sectores								Por tamaño		
		Energía	Industria	Servicios					Actividades con cobertura reducida en CB	Grandes, públicas y dep.	Medianas	Pequeñas
				Total	Comercio y hostelería	Transporte	Información y comunicaciones	Otros servicios				
	1	2	3	4	5	6	7	8	9	10	11	12
10	12,6	16,5	5,4	15,1	5,5	25,0	35,5	4,1	5,0	12,7	8,5	...
11	11,2	13,3	4,6	14,5	5,3	24,4	31,6	7,7	7,9	11,2	7,2	...
12	10,2	12,3	3,7	13,6	5,1	24,8	30,6	8,1	9,0	10,3	7,5	...
13	9,9	12,2	2,9	13,2	5,6	24,4	31,3	17,9	9,1	9,9	7,8	...
14	9,5	12,9	2,8	11,8	5,0	31,2	27,9	5,1	8,5	9,5	8,4	...
15	10,5	13,1	6,7	11,7	5,4	31,7	24,8	2,8	5,7	10,5	8,5	...
16	11,9	15,1	7,8	12,9	6,2	31,5	25,0	4,5	6,7	11,9	8,9	...
17	10,9	12,4	7,6	12,3	5,3	32,6	25,2	4,7	5,5	10,9	9,0	...
18	10,4	14,5	6,6	11,4	5,0	31,6	24,3	0,7	4,0	10,5	9,0	...
19	10,6	16,7	5,6	11,6	5,4	29,2	23,9	2,9	1,6	10,7	9,0	...
20	8,3	18,9	3,1	7,5	4,3	9,2	21,8	-3,4	3,0	8,3	8,2	...
21	8,9	16,1	6,1	7,8	4,7	15,9	19,3	-3,1	3,5	8,9	9,2	...
22	9,2	14,6	6,8	8,3	4,6	20,7	19,9	4,8	5,0	9,2	9,0	...
23	10,3	17,9	6,0	10,0	4,9	25,1	20,5	9,4	4,7	10,3	10,7	...
22 *II*	8,8	10,2	9,4	7,9	5,0	15,2	19,1	2,7	5,0	8,8	9,2	...
III	9,0	13,0	7,5	8,2	5,0	18,5	19,5	2,8	5,2	9,0	9,2	...
IV	9,2	14,6	6,8	8,3	4,6	20,7	19,9	4,8	5,0	9,2	9,0	...
23 *I*	10,3	18,7	7,1	8,3	4,6	16,2	19,6	8,9	3,7	10,3	9,9	...
II	10,3	18,7	6,2	9,4	4,7	22,3	20,0	10,1	4,9	10,3	10,3	...
III	10,8	18,8	6,8	10,2	5,1	25,0	20,7	11,2	4,6	10,8	10,4	...
IV	10,3	17,9	6,0	10,0	4,9	25,1	20,5	9,4	4,7	10,3	10,7	...
24 *I*	10,7	20,5	7,5	9,3	4,8	20,4	20,8	7,8	3,1	10,7	8,3	...

Véanse notas al final del capítulo.

15 SOCIEDADES NO FINANCIERAS: Síntesis de la información recopilada por la central de Balances

15.22 Ratios significativas: R.6 Margen sobre VAB (REB / VAB). Base de datos integrada (CBI)

Ratios

	Total		Por sectores								Por tamaño					
			Energía		Industria		Comercio y hostelería		Información y comunicaciones		Grandes, públicas y dependientes		Medianas		Pequeñas	
	t-1	t	t-1	t	t-1	t	t-1	t	t-1	t	t-1	t	t-1	t	t-1	t
	1	2	3	4	5	6	7	8	9	10	11	12	13	14	15	16
06	40,1	40,6	65,7	68,5	38,8	39,0	33,5	33,7	66,0	65,0	47,7	48,4	32,7	32,8	29,6	29,9
07	41,1	41,0	67,1	66,9	39,7	41,2	34,1	34,3	64,7	65,4	48,3	48,2	34,1	33,9	30,7	30,7
08	40,7	36,3	66,9	66,4	41,8	35,3	35,3	30,7	63,9	62,5	46,7	43,1	34,6	29,5	29,1	23,0
09	34,9	31,8	65,2	65,3	34,3	27,8	29,2	25,9	59,9	57,9	42,0	39,3	29,0	25,6	24,7	20,8
10	32,3	32,4	65,4	66,4	28,5	32,4	25,8	25,9	57,2	55,7	39,0	40,0	26,3	25,7	21,8	19,7
11	33,1	31,3	68,1	67,5	32,9	30,9	27,2	25,3	55,0	52,0	40,2	38,9	26,7	25,1	21,0	17,6
12	32,4	31,0	68,5	68,9	32,0	30,0	26,0	23,0	51,9	49,7	39,3	38,5	26,3	24,9	19,5	16,4
13	31,4	30,9	69,4	68,3	30,1	29,6	23,9	24,5	50,0	49,0	38,5	37,6	24,4	24,5	17,5	17,9
14	31,3	31,7	68,4	68,7	30,0	31,8	25,0	25,3	48,6	44,7	37,7	37,4	24,7	26,4	18,7	20,9
15	31,9	33,9	68,3	68,3	32,1	37,0	25,9	28,1	44,0	44,1	37,1	39,2	27,3	28,5	21,7	24,0
16	34,6	35,1	69,8	69,5	37,1	37,7	28,7	30,1	45,5	46,9	39,9	40,6	28,9	29,6	24,7	25,1
17	35,8	35,4	69,8	67,7	38,6	38,5	30,8	30,3	46,7	46,9	41,1	40,8	30,2	29,5	25,8	26,0
18	35,8	34,6	67,5	68,2	39,3	37,9	31,3	30,2	46,8	45,0	40,9	39,8	29,9	28,8	26,6	25,7
19	35,4	34,4	68,8	69,0	38,1	36,3	30,7	30,1	45,6	44,1	40,6	39,9	28,9	28,0	26,4	25,3
20	34,6	28,9	68,8	66,8	36,5	31,7	30,2	24,5	44,0	39,5	39,8	32,2	27,3	25,7	25,5	23,3
21	29,3	32,6	67,7	69,3	32,4	36,8	24,6	30,9	39,9	38,0	32,5	36,2	26,1	28,0	23,7	27,0
22	33,8	36,0	70,6	75,5	37,9	39,2	32,6	33,4	39,1	38,7	37,0	40,7	29,9	30,3	28,4	28,0

15 SOCIEDADES NO FINANCIERAS: Síntesis de la información recopilada por la Central de Balances

15.23 Ratios significativas: R.6 Margen sobre VAB (REB / VAB). Base de datos trimestral (CBT)

Ratios

	Total	Por sectores								Por tamaño		
		Energía	Industria	Servicios					Actividades con cobertura reducida en CB	Grandes, públicas y dep.	Medianas	Pequeñas
				Total	Comercio y hostelería	Transporte	Información y comuni-caciones	Otros servicios				
	1	2	3	4	5	6	7	8	9	10	11	12
18 *IV*	47,4	72,3	45,7	41,9	35,9	51,6	61,5	-13,4	15,3	47,7	25,5	...
19 *I*	47,5	77,2	43,6	40,8	38,0	44,0	58,9	2,5	12,9	47,7	23,0	...
II	48,8	75,7	41,5	45,3	37,4	55,0	60,7	8,8	5,4	49,0	34,0	...
III	50,8	78,0	38,7	47,4	40,4	56,9	61,8	11,7	3,1	51,0	35,0	...
IV	48,0	76,1	41,4	43,8	42,5	46,5	62,7	-4,7	3,9	48,2	29,0	...
20 *I*	39,8	76,6	18,7	33,5	26,9	30,5	61,1	0,7	3,7	40,0	23,8	...
II	33,2	73,3	11,2	24,6	27,4	-7,4	56,8	-14,7	10,4	33,2	29,5	...
III	41,4	75,2	30,5	33,9	35,9	18,9	61,7	-11,7	11,4	41,5	29,6	...
IV	39,9	77,3	31,3	30,0	32,1	14,6	56,7	-0,1	16,8	40,0	27,1	...
21 *I*	41,2	76,4	44,0	27,8	31,5	2,6	54,3	-4,1	8,9	41,3	25,0	...
II	42,9	74,7	45,3	33,1	34,9	25,6	55,3	-9,3	12,9	43,1	30,8	...
III	47,2	78,3	42,7	39,4	41,2	38,2	55,5	3,8	13,1	47,4	30,4	...
IV	45,6	81,0	40,0	33,9	35,4	36,8	50,5	-11,5	16,8	45,7	29,6	...
22 *I*	45,0	72,6	51,7	35,4	42,6	17,8	52,3	1,1	17,8	45,1	30,9	...
II	53,1	76,2	66,2	40,5	40,6	41,0	56,0	7,5	19,4	53,3	30,5	...
III	54,0	86,6	37,5	43,0	43,4	45,8	57,2	5,5	19,6	54,2	31,8	...
IV	51,9	85,5	43,4	40,3	33,1	46,9	56,5	17,7	18,0	52,1	29,2	...
23 *I*	51,5	85,8	50,0	37,1	36,3	33,8	53,2	15,5	14,8	51,7	33,3	...
II	48,7	80,7	40,7	42,0	36,4	49,6	54,7	19,0	22,6	48,9	35,2	...
III	54,9	83,3	54,7	46,9	44,1	52,9	58,3	20,3	16,6	55,2	34,5	...
IV	45,0	81,4	32,7	39,0	33,2	46,6	55,1	6,8	19,4	45,1	35,8	...
24 *I*	50,7	85,0	51,7	39,2	37,2	39,7	55,2	11,2	11,8	50,9	28,2	...

15 SOCIEDADES NO FINANCIERAS: Síntesis de la información recopilada por la Central de Balances

15.24 Ratios significativas: R.6 Margen sobre VAB (REB / VAB). Base de datos trimestral (CBT)

Trimestres acumulados (a)

Ratios

	Total	Por sectores								Por tamaño		
		Energía	Industria	Servicios					Actividades con cobertura reducida en CB	Grandes, públicas y dep.	Medianas	Pequeñas
				Total	Comercio y hostelería	Transporte	Información y comuni-caciones	Otros servicios				
	1	2	3	4	5	6	7	8	9	10	11	12
10	53,4	80,8	42,1	48,3	38,6	38,1	73,8	5,9	24,4	53,8	29,9	...
11	51,7	76,1	40,1	46,8	37,7	39,4	69,2	10,5	31,5	52,0	28,0	...
12	51,0	76,3	37,9	45,8	38,1	41,3	68,3	14,6	31,0	51,3	24,4	...
13	51,2	74,7	30,5	48,1	41,0	41,7	69,3	26,1	30,5	51,4	29,1	...
14	47,4	72,9	27,4	43,6	36,3	50,4	65,9	9,8	27,4	47,5	27,1	...
15	48,3	70,9	44,0	43,2	37,7	51,3	59,9	5,9	20,5	48,4	30,7	...
16	50,4	72,6	46,6	45,8	40,7	52,7	62,4	9,2	20,5	50,6	31,6	...
17	49,5	69,0	48,2	45,7	37,8	53,9	63,5	8,5	18,0	49,7	30,8	...
18	48,8	71,9	46,5	44,3	38,4	53,6	61,8	1,1	14,3	49,0	32,7	...
19	48,8	76,8	41,4	44,4	39,7	51,2	61,1	4,9	6,5	49,0	30,7	...
20	38,8	75,7	24,0	30,8	30,8	16,8	59,2	-5,7	10,9	38,9	27,4	...
21	44,3	77,9	43,0	33,8	36,0	28,6	53,9	-5,1	13,1	44,5	29,1	...
22	51,2	82,0	52,4	39,9	40,0	40,1	55,5	8,6	18,7	51,5	30,6	...
23	50,2	83,1	45,6	41,5	37,6	46,7	55,3	15,6	18,6	50,4	34,7	...
22 *II*	49,4	74,6	60,3	38,1	41,6	31,4	54,2	4,5	18,6	49,6	30,7	...
III	51,0	80,4	54,9	39,8	42,2	37,1	55,2	4,8	19,0	51,2	31,1	...
IV	51,2	82,0	52,4	39,9	40,0	40,1	55,5	8,6	18,7	51,5	30,6	...
23 *I*	51,5	85,8	50,0	37,1	36,3	33,8	53,2	15,5	14,8	51,7	33,3	...
II	50,2	83,6	45,7	39,7	36,3	42,9	53,9	17,3	19,1	50,3	34,3	...
III	51,8	83,5	48,9	42,3	39,1	46,7	55,4	18,3	18,2	52,0	34,3	...
IV	50,2	83,1	45,6	41,5	37,6	46,7	55,3	15,6	18,6	50,4	34,7	...
24 *I*	50,7	85,0	51,7	39,2	37,2	39,7	55,2	11,2	11,8	50,9	28,2	...

Véanse notas al final del capítulo.

15 SOCIEDADES NO FINANCIERAS: Síntesis de la información recopilada por la Central de Balances

15.25 Ratios significativas: E.1 Endeudamiento, RAC/AN. (precios corrientes; saldo final) Base de datos integrada (CBI)

Ratios

	Total		Por sectores								Por tamaño					
			Energía		Industria		Comercio y hostelería		Información y comunicaciones		Grandes, públicas y dependientes		Medianas		Pequeñas	
	t-1 1	t 2	t-1 3	t 4	t-1 5	t 6	t-1 7	t 8	t-1 9	t 10	t-1 11	t 12	t-1 13	t 14	t-1 15	t 16
06	42,5	43,6	40,6	41,1	37,2	37,2	33,7	33,1	54,5	55,5	45,3	47,6	36,0	35,4	36,9	35,3
07	44,0	43,5	41,4	38,4	37,6	39,3	34,1	32,7	55,2	55,2	47,8	47,8	36,2	35,5	35,7	35,2
08	43,0	44,4	37,7	39,9	38,9	39,1	32,2	34,1	53,1	58,8	46,4	47,8	38,9	38,1	33,9	35,9
09	43,6	42,9	40,5	42,9	38,6	39,4	36,1	35,8	56,9	51,6	47,7	46,9	36,6	36,2	34,8	35,0
10	43,8	43,6	43,2	42,4	38,7	37,7	35,7	36,1	50,2	47,3	47,6	47,4	38,0	38,6	33,7	33,3
11	44,7	44,6	42,7	40,9	38,4	38,7	36,4	37,0	49,5	41,8	48,9	48,9	40,1	40,3	32,9	32,4
12	44,8	44,5	41,9	40,6	38,9	39,2	37,1	37,2	42,0	40,3	48,8	48,5	39,3	39,7	33,3	32,9
13	44,0	43,8	41,0	40,1	39,2	39,7	36,5	36,6	40,9	40,8	48,3	48,4	36,0	35,5	32,1	31,6
14	43,3	42,2	39,6	38,3	40,2	38,6	36,9	36,0	41,0	45,3	47,6	46,3	36,0	35,1	31,4	31,0
15	42,6	41,5	38,9	38,3	38,7	37,5	36,2	35,0	40,2	38,5	46,7	45,6	34,1	33,3	30,7	29,9
16	41,4	40,7	41,2	41,5	37,6	36,1	35,6	34,6	41,3	38,7	45,6	45,1	32,7	32,2	29,3	28,9
17	39,8	38,8	40,8	40,5	35,8	34,5	34,1	33,5	40,4	36,1	43,7	42,7	31,9	31,3	28,3	27,9
18	38,4	36,9	40,7	36,6	34,8	33,5	34,4	32,9	36,1	38,3	42,0	40,1	32,4	31,9	27,0	26,5
19	37,0	36,6	37,4	37,7	34,0	32,8	33,3	31,3	38,9	38,9	40,3	39,9	32,0	31,6	26,6	25,9
20	37,0	37,9	36,3	38,3	33,8	34,7	31,6	34,1	39,8	43,6	40,4	41,3	32,5	34,0	25,3	26,9
21	37,4	37,6	39,1	45,7	34,4	33,9	34,0	32,1	44,4	45,6	40,8	41,3	34,1	32,7	26,4	25,6
22	37,5	36,5	46,1	43,8	33,1	33,2	31,9	31,3	45,0	40,5	41,1	40,3	32,2	31,0	24,8	23,6

15 SOCIEDADES NO FINANCIERAS: Síntesis de la información recopilada por la Central de Balances

15.26 Ratios significativas: E.1 Endeudamiento, RAC/AN. (precios corrientes; saldo final) Base de datos trimestral (CBT)

Ratios (a)

	Total		Por sectores								Por tamaño	
			Energía		Industria		Comercio y hostelería		Información y comunicaciones		Grandes, públicas y dependientes	
	t-1 1	t 2	t-1 3	t 4	t-1 5	t 6	t-1 7	t 8	t-1 9	t 10	t-1 11	t 12
10	46,9	47,0	42,2	43,0	48,6	44,7	28,7	28,8	43,0	42,8	47,1	47,1
11	46,9	47,9	42,3	40,5	43,8	44,3	28,4	30,5	44,2	33,0	47,0	48,0
12	47,9	47,0	37,7	36,0	43,4	42,0	32,6	34,7	32,9	28,5	47,9	47,1
13	46,6	46,2	36,2	35,6	40,8	40,1	34,1	35,8	34,0	34,4	46,6	46,3
14	45,4	43,8	35,7	34,5	46,4	45,2	36,1	36,6	27,3	32,6	45,4	43,9
15	44,0	43,3	34,7	34,2	45,0	43,7	36,9	36,1	32,4	42,1	44,0	43,3
16	43,7	43,6	36,1	37,7	42,9	40,6	36,0	33,9	43,6	36,9	43,7	43,6
17	43,7	43,6	37,6	37,9	41,2	38,8	34,1	33,8	37,2	37,1	43,8	43,6
18	43,2	41,8	36,2	31,1	39,0	36,6	31,7	29,8	36,5	39,8	43,2	41,9
19	41,7	42,0	32,1	34,1	36,1	35,3	29,4	24,9	39,8	40,3	41,7	42,0
20	42,3	43,2	34,3	36,6	35,2	38,4	24,7	25,1	41,4	46,8	42,3	43,3
21	43,2	44,9	37,4	47,2	37,9	38,3	24,9	27,4	46,6	50,4	43,3	44,9
22	44,6	44,1	46,5	45,3	38,2	40,1	28,1	28,2	50,3	44,3	44,6	44,2
23	43,9	42,3	49,0	39,6	39,8	39,5	27,4	21,8	44,3	42,0	44,0	42,4
24 /	42,2	42,6	39,7	37,9	39,4	40,5	21,0	21,3	40,6	50,6	42,2	42,7

Véanse notas al final del capítulo.

15 SOCIEDADES NO FINANCIERAS: Síntesis de la información recopilada por la Central de Balances

15.27 Ratios significativas: E.2 Endeudamiento, RAC/(REB+Ingresos financieros) (saldo final) Base de datos integrada (CBI)

Ratios

	Total		Por sectores								Por tamaño					
			Energía		Industria		Comercio y hostelería		Información y comunicaciones		Grandes, públicas y dependientes		Medianas		Pequeñas	
	t-1 1	t 2	t-1 3	t 4	t-1 5	t 6	t-1 7	t 8	t-1 9	t 10	t-1 11	t 12	t-1 13	t 14	t-1 15	t 16
06	377,3	416,3	372,7	370,4	260,2	269,7	291,7	293,9	168,8	163,9	363,3	421,2	286,2	292,5	459,3	454,3
07	421,4	430,2	376,8	423,6	265,2	284,7	291,1	290,2	164,1	152,0	425,9	435,0	281,7	296,0	471,1	476,7
08	406,8	484,4	419,0	452,6	275,6	354,7	256,4	338,2	177,9	178,8	414,8	479,8	325,9	394,3	399,1	540,0
09	488,7	600,7	461,6	536,0	359,3	499,2	368,2	440,2	171,2	161,3	474,3	572,2	362,4	430,8	582,3	775,4
10	631,5	633,6	550,0	541,4	492,6	433,4	429,6	425,2	147,2	146,4	621,1	602,0	457,8	492,7	737,1	845,4
11	644,4	672,9	532,0	534,5	430,2	447,1	409,5	430,4	161,5	146,6	626,7	639,8	507,8	539,4	779,1	917,9
12	662,6	683,0	564,9	502,9	431,9	444,6	425,6	480,4	149,5	158,4	633,8	634,5	483,2	505,8	883,9	1 065,6
13	664,8	657,9	508,8	480,0	412,1	443,5	449,0	439,8	161,6	172,3	627,9	622,2	448,8	442,7	963,3	945,9
14	645,9	650,1	470,1	536,9	448,3	389,5	448,0	428,9	171,2	228,4	610,5	636,4	438,5	396,5	913,8	794,4
15	664,9	608,1	547,4	519,0	391,1	320,4	418,8	361,0	192,4	188,8	667,7	620,6	367,7	334,0	754,9	644,9
16	582,0	544,8	514,9	495,1	314,3	284,8	348,9	306,6	211,4	188,9	596,1	558,3	319,5	302,9	608,6	569,8
17	521,5	493,5	487,2	492,4	275,4	260,8	296,1	292,1	191,2	162,3	539,8	509,6	286,7	289,5	533,9	502,0
18	488,0	475,5	490,4	443,2	258,8	264,1	292,5	283,8	163,1	184,2	510,1	493,1	292,2	302,6	464,4	462,8
19	474,6	469,1	447,6	424,1	265,9	270,2	284,0	291,3	187,5	182,7	495,2	486,2	294,2	304,7	453,2	453,0
20	468,8	655,2	417,3	484,1	275,4	361,6	288,5	464,7	186,4	262,9	487,9	693,8	311,4	386,7	438,8	602,0
21	638,7	600,6	383,0	489,3	346,3	301,1	458,8	325,5	267,8	315,9	681,7	678,8	366,1	318,0	573,8	448,0
22	582,0	476,6	486,3	388,2	276,4	260,2	297,1	258,6	293,8	254,7	667,0	520,5	292,2	271,8	409,4	377,2

15 SOCIEDADES NO FINANCIERAS: Síntesis de la información recopilada por la Central de Balances

15.28 Ratios significativas: E.2 Endeudamiento, RAC/(REB+Ingresos financieros) (saldo final) Base de datos trimestral (CBT)

Ratios (a)

	Total		Por sectores								Por tamaño	
			Energía		Industria		Comercio y hostelería		Información y comunicaciones		Grandes, públicas y dependientes	
	t-1 1	t 2	t-1 3	t 4	t-1 5	t 6	t-1 7	t 8	t-1 9	t 10	t-1 11	t 12
10	661,2	648,3	520,1	527,7	1 042,2	690,1	272,9	240,8	105,2	111,4	636,7	645,4
11	649,3	643,8	552,9	547,4	611,8	560,7	240,1	247,7	120,1	84,7	645,2	638,1
12	633,4	647,0	517,9	445,2	521,0	558,8	257,0	293,0	83,8	79,8	634,9	648,4
13	612,3	594,1	451,5	434,8	490,6	627,9	255,6	258,2	108,8	117,4	613,4	594,9
14	577,5	629,2	432,9	484,0	537,1	578,8	282,2	279,8	87,6	116,9	577,5	629,6
15	634,8	603,8	485,2	473,5	561,0	328,3	283,4	261,8	115,8	150,7	635,6	604,8
16	589,2	546,4	466,5	445,0	340,3	290,3	262,1	212,3	154,6	129,6	590,3	547,6
17	550,4	539,5	445,8	487,2	289,6	250,8	216,5	230,3	130,0	133,4	551,6	541,0
18	527,5	504,9	417,1	322,5	249,7	261,5	206,4	192,2	132,0	150,3	529,1	506,6
19	504,5	510,1	320,5	305,0	261,0	285,1	188,3	184,7	150,3	146,5	505,4	511,3
20	511,6	819,9	308,1	353,2	272,1	616,8	182,8	298,7	147,9	232,5	512,0	821,8
21	797,0	785,5	361,8	497,4	602,5	383,4	301,8	283,5	233,9	283,5	798,9	788,4
22	787,7	556,7	492,7	431,7	370,4	267,4	300,3	210,7	282,1	246,6	791,3	557,6
23	562,6	479,3	446,4	306,7	264,7	304,3	205,8	143,2	246,5	184,6	563,7	480,5
24 /	475,2	479,7	307,1	313,4	296,8	291,3	136,0	132,4	171,4	215,6	476,1	480,6

Véanse notas al final del capítulo.

15 SOCIEDADES NO FINANCIERAS: Síntesis de la información recopilada por la Central de Balances

15.29 Ratios significativas: Carga financiera por intereses. Intereses por financiación recibida/(REB+Ingresos financieros) Base de datos integrada (CBI)

Ratios

	Total		Por sectores								Por tamaño					
			Energía		Industria		Comercio y hostelería		Información y comunicaciones		Grandes, públicas y dependientes		Medianas		Pequeñas	
	t-1 1	t 2	t-1 3	t 4	t-1 5	t 6	t-1 7	t 8	t-1 9	t 10	t-1 11	t 12	t-1 13	t 14	t-1 15	t 16
06	13,3	15,7	12,3	13,1	10,0	11,8	11,9	12,9	8,8	7,6	12,6	15,5	11,2	12,7	16,3	17,5
07	15,6	19,9	13,2	17,4	11,7	14,2	12,6	14,5	7,7	8,7	15,5	19,9	12,3	15,6	17,3	21,6
08	19,7	24,7	17,5	20,3	15,0	18,7	13,5	18,7	9,9	9,9	19,8	23,8	16,5	23,6	20,3	29,9
09	25,0	23,1	20,4	19,9	19,1	19,9	20,6	19,9	9,5	8,6	23,6	20,2	21,1	19,9	31,2	35,7
10	23,8	21,9	20,4	19,3	19,7	16,0	19,3	16,6	8,4	6,3	21,8	20,4	20,0	17,9	33,5	30,8
11	22,3	25,7	19,4	21,6	15,8	17,4	15,8	18,2	6,8	6,3	21,4	24,3	18,8	22,3	28,1	34,8
12	25,2	26,6	23,3	22,1	16,7	17,5	17,5	20,0	6,5	7,0	24,2	24,9	19,4	21,2	32,7	39,7
13	25,6	24,5	21,9	19,8	15,0	15,2	18,7	17,7	7,1	7,3	24,2	23,7	20,0	18,1	36,0	31,4
14	24,2	23,2	19,4	20,6	15,3	13,6	18,5	16,2	7,1	7,4	23,5	23,4	17,2	15,4	30,3	24,5
15	23,6	19,1	21,4	19,0	13,8	9,9	16,0	11,8	5,3	4,8	24,2	20,0	14,0	10,8	23,8	18,1
16	18,6	15,7	18,6	15,7	9,5	7,7	11,3	8,5	6,4	5,3	19,5	16,6	11,0	8,9	17,2	14,1
17	14,5	12,6	15,0	14,5	7,4	7,0	8,3	7,2	5,0	4,0	15,3	13,3	8,3	7,5	13,4	11,6
18	12,7	11,8	14,1	12,6	7,0	6,6	7,2	6,6	4,0	3,5	13,6	12,5	7,3	7,0	11,0	10,5
19	11,5	10,9	12,7	10,2	6,4	6,5	6,4	6,6	3,8	3,6	12,3	11,5	6,8	6,9	10,0	9,8
20	11,0	13,9	9,3	9,4	6,6	7,7	6,5	9,6	3,7	5,5	11,6	15,1	6,9	8,0	9,5	11,7
21	13,7	12,1	7,9	7,6	7,3	6,5	9,5	7,1	5,5	5,9	14,9	13,7	7,7	7,0	11,1	8,7
22	11,9	11,2	8,1	6,5	6,1	6,4	6,4	6,1	5,7	6,2	13,7	12,5	6,5	6,5	8,0	7,8

15 SOCIEDADES NO FINANCIERAS: Síntesis de la información recopilada por la Central de Balances

15.30 Ratios significativas: Carga financiera por intereses. Intereses por financiación recibida/(REB+Ingresos financieros) Base de datos trimestral (CBT)

Ratios (a)

	Total		Por sectores								Por tamaño	
			Energía		Industria		Comercio y hostelería		Información y comunicaciones		Grandes, públicas y dependientes	
	t-1 1	t 2	t-1 3	t 4	t-1 5	t 6	t-1 7	t 8	t-1 9	t 10	t-1 11	t 12
10	22,3	21,3	18,7	18,0	34,8	23,3	9,2	8,3	6,9	5,0	21,4	21,1
11	21,4	23,9	18,6	20,8	20,7	19,6	8,3	9,6	5,0	3,6	21,3	23,7
12	23,2	24,2	20,5	18,4	17,9	20,8	9,7	10,6	3,5	2,6	23,3	24,2
13	22,8	22,4	18,8	17,0	18,7	22,7	10,5	10,4	5,1	5,0	22,8	22,5
14	21,4	22,4	16,8	17,0	13,6	15,6	11,0	10,5	2,1	2,5	21,4	22,5
15	22,5	19,3	17,1	15,8	15,3	8,1	10,4	8,0	2,8	2,5	22,5	19,3
16	18,5	15,4	15,6	12,9	8,3	6,7	8,0	4,8	3,1	2,2	18,6	15,4
17	15,3	13,6	13,0	12,8	6,6	6,9	4,8	4,4	2,4	2,0	15,4	13,7
18	13,5	12,3	10,5	8,8	6,8	6,8	4,9	4,1	1,8	1,8	13,6	12,3
19	12,3	11,5	8,8	5,8	6,9	8,1	4,0	4,9	1,8	1,8	12,4	11,6
20	11,4	15,3	5,8	6,1	7,8	10,9	4,8	6,7	1,7	2,7	11,4	15,4
21	15,1	13,5	6,3	5,8	10,5	7,7	6,7	5,9	2,8	3,7	15,1	13,5
22	13,5	11,4	5,8	5,1	7,6	5,9	6,0	5,4	3,7	3,8	13,5	11,4
23	11,4	14,7	5,0	7,1	5,7	13,3	5,3	7,4	3,8	6,2	11,4	14,7
24 /	14,4	15,4	7,1	7,9	13,4	13,9	7,5	7,6	5,5	6,0	14,4	15,4

Véanse notas al final del capítulo.

15 SOCIEDADES NO FINANCIERAS: Síntesis de la información recopilada por la Central de Balances

15.31 Ratios significativas: FSI.1 Endeudamiento. (Deuda / Fondos Propios) Base de datos integrada (CBI)

Ratios (a) (b)

	Total (b)	Por sectores								Por tamaño		
		Energía	Industria	Servicios					Otros. Del cual: Construcción	Grandes, públicas y dep.	Medianas	Pequeñas
				Total	Comercio y hostelería	Transporte	Información y comuni-caciones	Otros servicios				
	1	2	3	4	5	6	7	8	9	10	11	12
08	122,6	95,1	113,3	117,7	114,0	74,4	248,7	118,1	228,2	135,1	104,8	101,5
09	116,9	101,1	113,3	107,7	117,3	77,8	207,9	102,7	217,7	129,2	102,4	92,9
10	118,6	98,9	111,8	111,4	122,4	84,9	194,1	106,9	228,3	131,7	108,9	88,4
11	118,8	97,7	113,0	112,7	125,0	110,3	154,7	104,5	235,2	132,2	108,6	87,0
12	116,8	96,3	118,3	110,9	125,2	111,2	145,9	102,1	228,4	130,3	104,2	85,8
13	113,7	92,2	121,6	109,4	126,0	111,7	142,8	99,8	200,1	127,8	97,7	83,6
14	107,8	85,9	117,6	105,3	121,6	110,0	146,6	95,3	173,0	119,3	93,3	81,8
15	103,5	89,1	114,6	99,3	119,8	105,0	127,3	89,3	168,0	114,7	89,7	78,0
16	99,7	92,1	113,3	94,1	119,1	99,8	119,5	83,4	163,6	110,3	87,5	74,6
17	93,9	89,7	109,9	87,7	117,3	98,2	115,8	75,5	149,7	102,5	87,0	72,1
18	88,0	80,0	104,3	83,9	113,6	92,4	127,7	71,4	126,2	94,8	85,7	69,1
19	86,7	80,9	103,0	81,9	103,4	89,1	128,3	71,8	130,3	93,9	85,9	66,2
20	87,2	87,5	102,7	82,6	106,9	100,1	145,8	70,9	123,5	94,6	89,4	66,0
21	89,7	115,9	105,7	82,9	106,5	101,3	140,4	71,4	122,3	98,7	87,3	65,1
22	87,9	109,2	107,5	81,6	106,6	97,5	118,9	70,5	104,3	97,5	84,0	62,4
23	81,1	...	...	...	...	...	...	...	...	...	...	...
24	80,0	...	...	...	...	...	...	...	...	...	...	...

Véanse notas al final del capítulo.

15 SOCIEDADES NO FINANCIERAS: Síntesis de la información recopilada por la Central de Balances

15.32 Ratios significativas: FSI.2 Rentabilidad de los recursos propios. (EBIT / Fondos Propios) Base de datos integrada (CBI)

Ratios (a) (b)

	Total (b)	Por sectores								Por tamaño		
		Energía	Industria	Servicios					Otros. Del cual: Construcción	Grandes	Medianas	Pequeñas
				Total	Comercio y hostelería	Transporte	Información y comuni-caciones	Otros servicios				
	1	2	3	4	5	6	7	8	9	10	11	12
08	11,8	11,8	10,8	12,4	9,8	4,3	53,1	12,2	10,9	14,7	9,4	5,5
09	8,5	10,9	6,2	8,9	7,8	2,8	43,2	8,4	6,9	11,2	6,8	3,2
10	8,4	9,9	8,3	8,9	8,6	3,5	37,9	8,4	2,5	11,1	6,6	2,6
11	7,9	8,9	8,6	8,4	8,6	4,1	28,5	7,7	1,1	10,6	6,4	2,1
12	7,2	10,0	8,4	7,2	7,2	4,2	24,0	6,5	-1,1	9,8	6,3	1,5
13	7,3	9,7	8,3	7,4	8,6	5,2	22,7	6,3	-0,7	9,8	6,7	1,9
14	7,7	7,2	9,6	8,1	9,2	6,4	18,4	7,2	1,5	9,7	8,3	2,8
15	8,0	8,3	12,3	7,8	11,2	7,5	17,1	6,2	1,0	9,6	9,7	3,9
16	8,7	9,5	13,5	8,3	12,9	8,3	18,9	6,2	1,1	10,3	10,8	4,5
17	9,0	8,9	13,8	8,6	13,2	9,1	19,0	6,5	2,7	10,3	11,0	5,1
18	8,9	8,5	12,9	8,7	13,7	9,3	18,0	6,7	4,4	10,1	10,7	5,2
19	9,3	9,8	11,8	9,2	12,1	9,2	18,8	7,8	6,2	10,8	10,2	5,1
20	6,4	9,8	8,3	5,9	6,6	-0,2	11,9	6,1	4,8	7,3	8,4	3,6
21	6,6	10,2	10,4	5,7	10,3	2,8	10,4	4,7	5,0	6,9	9,9	5,0
22	7,9	12,9	11,9	6,9	12,0	7,6	11,7	5,4	6,0	8,8	10,3	5,2
23	10,4	...	...	...	...	...	...	...	...	...	...	...
24	11,0	...	...	...	...	...	...	...	...	...	...	...

Véanse notas al final del capítulo.

NOTAS A LOS CUADROS DEL CAPÍTULO 15

Formulación de las ratios incluidas en los Cuadros 15.6 a 15.30

R1 = [(27+29)/(10-14-17)]*100
R2 = [27/(13+16)]*100
R3 = (29/11)*100
R4 = R1 - R2
R5 = (24/18)*100
R6 = (24/22)*100
E1 = [(13+16)/(10-14-17)]*100
E2 = [(13+16)/(24+25)]*100
Carga financiera por intereses = [27/(24+25)]*100

A. BALANCE
1. Activo inmovilizado
2. Material
3. 1. Valor en libros
4. 2. Ajuste para valorar a precios corrientes
5. Resto inmovilizado
6. Activo circulante
7. Deudores comerciales y otras cuentas a cobrar.
8. Resto de activo circulante
9. Resto activos
10. Activo = Pasivo
11. Recursos propios (incluye ajuste a precios corrientes)
12. Recursos ajenos y Provisiones
13. Financiación bancaria
14. Acreedores comerciales y otras cuentas a pagar
15. Resto de recursos ajenos
16. Con coste financiero
17. Sin coste financiero

B. CUENTA DE RESULTADOS
(Serie de tasas en cuadros 15.1 a 15.6)
18. Valor de la producción (incluidas subvenciones
19. Cifra neta de negocios
20. Resto
21. Consumos intermedios (incluidos tributos)
22. Valor añadido bruto al coste de los factores (18-21)
23. Gastos de personal
24. Resultado económico bruto de la explotación (REB) (22-23)
25. Ingresos financieros
26. Gastos financieros
27. Intereses por financiación recibida
28. Amortizaciones y Provisiones de la explotación
29. Resultado ordinario neto (RON) (24+25-26-28)
30. Impuesto sobre beneficios
31. Resto de gastos e ingresos
32. Resultado del ejercicio (29-30-319)

Cuadro 15.3 y Cuadro 15.6,
a. La serie trimestral del año n para el trimestre t recoge las tasas de los datos acumulados del año n hasta el trimestre t, respecto al mismo período del año anterior.

Cuadro 15.8, Cuadro 15.14 y Cuadro 15.17
a. El resultado ordinario neto (RON) utilizado en el cálculo de esta ratio incorpora, para cada trimestre, la parte proporcional de los dividendos recibidos hasta ese trimestre desde el inicio del año, mediante su linealización; por su parte, la ratio del cuadro 15.9, facilita la información acumulada para cada periodo (I, IaII, IaIII, IaIV), en los que se incluye la totalidad del dividendo recibido.

Cuadro 15.9, Cuadro 15.12, Cuadro 15.15, Cuadro 15.18 y Cuadro15.21
a. La serie trimestral del año n para el trimestre t recoge las ratios de los datos acumulados del año n hasta el trimestre t.

Cuadro 15.26, Cuadro 15.28 y Cuadro 15.30
a. Las columnas t y t-1 en la frecuencia anual hace referencia al cuarto trimestre del año t y al cuarto trimestre del año t-1. En el bloque de frecuencia trimestral las columnas t y t-1 recogen la información del trimestre indicado (t) y el del inmediatamente anterior (t-1), respectivamente.

Cuadro 15.31 y Cuadro 15.32

Nota: Para la formulación de las ratios FSI.1 y FSI.2 se ha empleado la metodología definida por el FMI en su documento Financial Soudness Indicator. Compilation Guide.

a. El dato de 2011 y 2012, tanto para el total de empresas como para los diferentes agregados por sectores y tamaños, se obtiene aplicando al dato de la base anterior la tasa de variación de la base actual.

b. Los datos del último periodo son una estimación elaborada a partir de la información trimestral más reciente recibida en la encuesta trimestral de la Central de Balances (CBT).

CAPÍTULO 16 HOGARES E ISFLSH

Millones de euros (col.1 a 8), euros (col.9 a 14) y % (col. 15 y 16)

	Renta bruta disponible (RBD)	Recursos (R)				Empleos (E)			Renta bruta disponible per cápita (acumulado 4 tr.) (a)						Tasa de variación interanual (acum. 4 tr.)	
		Remuneración asalariados	Excedente bruto de explotación (EBE)	Rentas propiedad	Prestaciones sociales y otras transf. corrientes	Impuestos	Rentas propiedad	Cotizaciones sociales y otras transf. corrientes	Total	Remuneración asalariados	EBE	Rentas propiedad (netas) R-E	Transferencias sociales y otras (netas) R-E	Impuestos	RBD	RBD per cápita
	1=2a5-6a8	2	3	4	5	6	7	8	9=10a13-14	10	11	12	13	14	15	16
19	781 358	582 660	212 430	51 909	298 159	106 149	5 451	252 200	16 530	12 327	4 494	983	972	2 246	18,1	4,1
20	764 760	563 058	188 342	42 716	330 930	105 282	4 092	250 912	16 143	11 886	3 976	815	1 689	2 222	1,8	-2,3
21	799 333	602 492	205 766	39 093	344 941	113 540	3 502	275 917	16 876	12 720	4 344	751	1 457	2 397	6,3	4,5
22	832 166	646 723	218 246	47 996	348 047	132 717	7 153	288 976	17 395	13 519	4 562	854	1 235	2 774	18,0	3,1
23	923 560	703 709	235 701	88 448	377 173	146 402	24 574	310 495	19 049	14 514	4 861	1 317	1 375	3 020	34,4	9,5
20 *II*	199 908	131 417	43 785	10 076	91 696	17 759	776	58 531	16 203	12 059	4 222	753	1 382	2 213	0,0	-0,6
III	180 119	139 017	47 797	12 303	75 687	31 230	566	62 889	16 249	11 961	4 120	843	1 538	2 212	-0,5	-1,0
IV	204 811	150 793	50 549	11 558	92 048	31 558	1 487	67 092	16 143	11 886	3 976	815	1 689	2 222	-2,1	-2,3
21 *I*	181 654	142 241	44 883	7 290	79 957	25 110	681	66 926	16 189	11 901	3 950	797	1 773	2 232	-2,5	-2,5
II	215 268	149 357	52 089	10 803	93 477	21 329	684	68 445	16 528	12 291	4 129	815	1 603	2 309	1,9	2,0
III	185 819	149 573	51 724	10 860	76 619	33 746	803	68 408	16 647	12 512	4 211	779	1 506	2 362	2,3	2,4
IV	216 592	161 321	57 070	10 140	94 888	33 355	1 334	72 138	16 876	12 720	4 344	751	1 457	2 397	4,5	4,5
22 *I*	189 607	153 106	47 836	7 947	80 298	28 940	796	69 844	17 022	12 933	4 401	762	1 401	2 475	5,3	5,1
II	223 853	161 966	55 256	13 654	93 268	25 752	1 222	73 317	17 167	13 171	4 458	809	1 291	2 563	4,4	3,9
III	190 629	159 250	54 515	11 065	77 027	39 539	1 453	70 236	17 215	13 334	4 503	797	1 257	2 676	4,2	3,4
IV	228 077	172 401	60 639	15 330	97 454	38 486	3 682	75 579	17 395	13 519	4 562	854	1 235	2 774	4,1	3,1
23 *I*	210 461	166 427	54 055	15 176	86 281	32 233	4 512	74 733	17 778	13 756	4 678	924	1 254	2 835	5,7	4,4
II	251 375	176 324	60 198	25 917	101 062	28 466	5 601	78 059	18 299	14 015	4 767	1 086	1 314	2 883	7,9	6,6
III	211 342	173 637	57 499	22 931	84 101	44 156	6 694	75 976	18 658	14 260	4 811	1 219	1 336	2 968	9,8	8,4
IV	250 382	187 321	63 949	24 424	105 729	41 547	7 767	81 727	19 049	14 514	4 861	1 317	1 375	3 020	11,0	9,5
24 *I*	227 201	180 208	56 924	22 236	90 543	35 524	6 849	80 337	19 337	14 755	4 906	1 411	1 344	3 078	10,2	8,8

RENTA BRUTA DISPONIBLE (per cápita)
Tasa de variación interanual y sus contribuciones (acumulado 4 tr.)

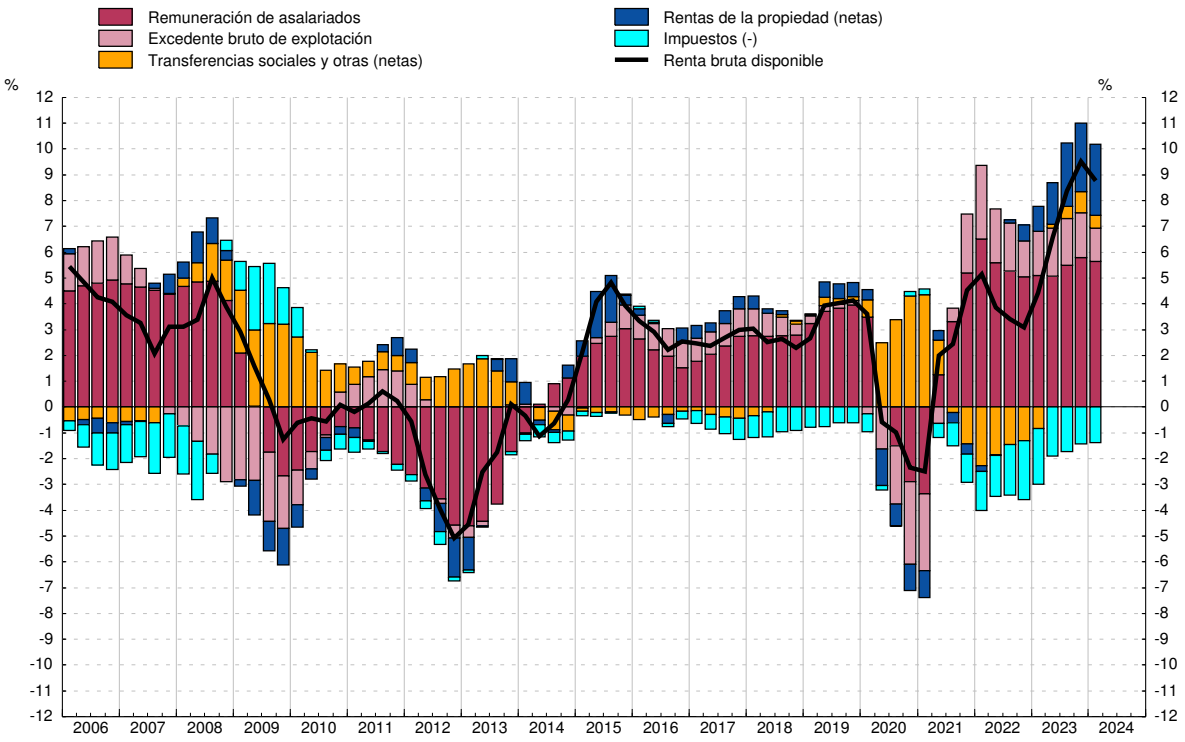

FUENTE: CNE (INE).
a. La población de referencia figura en el cuadro 16.2 col. 1.

Miles de personas (col.1 a 6), importes (col.7 y 8) y % (col.9 a 15)

	Población		Población activa				Remuneración de asalariados (acumulado 4 tr.)			Población en edad de trabajar y sus componentes. Tasa de variación interanual				Tasa de ocupación (a)	Tasa de paro
	Total	del cual: Entre 16 y 64 años	Total	Ocupados	del cual: Asalariados	Parados	Total (millones de euros)	Por media de asalariados 4 tr.: Total (euros)	Por media de asalariados 4 tr.: Tasa de variación interanual	Total	Por población ocupada	Por población parada	Por población inactiva		
	1	2	3	4	5	6	7	8	9	10	11	12	13	14	15=6/3
19	46 655	30 520	23 159	19 967	16 846	3 192	582 660	34 952	3,4	0,9	1,3	-0,4	-0,0	64,7	13,8
20	46 896	30 614	23 064	19 344	16 242	3 720	563 058	34 953	0,0	0,3	-2,2	1,7	0,8	62,3	16,1
21	47 057	30 722	23 424	20 275	17 038	3 149	602 492	36 162	3,5	0,4	2,9	-1,9	-0,7	65,0	13,4
22	47 435	31 127	23 722	20 641	17 494	3 082	646 723	37 233	3,0	1,3	1,1	-0,2	0,4	65,3	13,0
23	48 005	31 498	24 251	21 390	18 134	2 861	703 709	39 176	5,2	1,2	2,4	-0,7	-0,5	66,8	11,8
20 *II*	46 896	30 604	21 975	18 607	15 527	3 368	570 989	34 751	1,1	0,7	-4,0	0,5	4,3	60,0	15,3
III	46 904	30 609	22 900	19 177	16 108	3 723	566 487	34 839	0,5	0,5	-2,4	1,7	1,2	61,8	16,3
IV	46 910	30 614	23 064	19 344	16 242	3 720	563 058	34 953	0,0	0,3	-2,2	1,7	0,8	62,3	16,1
21 *I*	47 044	30 697	22 943	19 240	16 119	3 703	563 468	35 220	0,2	0,4	-1,6	1,3	0,7	61,8	16,1
II	47 016	30 688	23 303	19 716	16 528	3 586	581 408	35 781	3,0	0,3	3,4	0,7	-3,9	63,3	15,4
III	47 049	30 693	23 571	20 103	16 959	3 467	591 964	35 960	3,2	0,3	2,9	-0,8	-1,8	64,6	14,7
IV	47 116	30 722	23 424	20 275	17 038	3 149	602 492	36 162	3,5	0,4	2,9	-1,9	-0,7	65,0	13,4
22 *I*	47 206	30 781	23 411	20 197	17 018	3 215	613 357	36 324	3,1	0,3	3,0	-1,6	-1,1	64,6	13,7
II	47 351	30 891	23 602	20 607	17 407	2 995	625 966	36 595	2,3	0,7	2,8	-1,9	-0,2	65,7	12,7
III	47 513	31 015	23 771	20 745	17 559	3 026	635 643	36 837	2,4	1,0	2,0	-1,4	0,5	65,9	12,7
IV	47 662	31 127	23 722	20 641	17 494	3 082	646 723	37 233	3,0	1,3	1,1	-0,2	0,4	65,3	13,0
23 *I*	47 805	31 220	23 821	20 634	17 470	3 186	660 044	37 755	3,9	1,4	1,4	-0,1	0,2	65,1	13,4
II	47 946	31 294	24 067	21 258	17 999	2 808	674 402	38 252	4,5	1,3	2,0	-0,6	-0,1	66,9	11,7
III	48 079	31 394	24 341	21 447	18 250	2 895	688 789	38 689	5,0	1,2	2,2	-0,5	-0,5	67,2	11,9
IV	48 186	31 498	24 251	21 390	18 134	2 861	703 709	39 176	5,2	1,2	2,4	-0,7	-0,5	66,8	11,8
24 *I*	48 278	31 551	24 228	21 250	18 064	2 978	717 490	39 615	4,9	1,1	1,9	-0,7	-0,2	66,3	12,3

POBLACIÓN EN EDAD DE TRABAJAR (entre 16 y 64 años)
Tasa de variación interanual y sus contribuciones

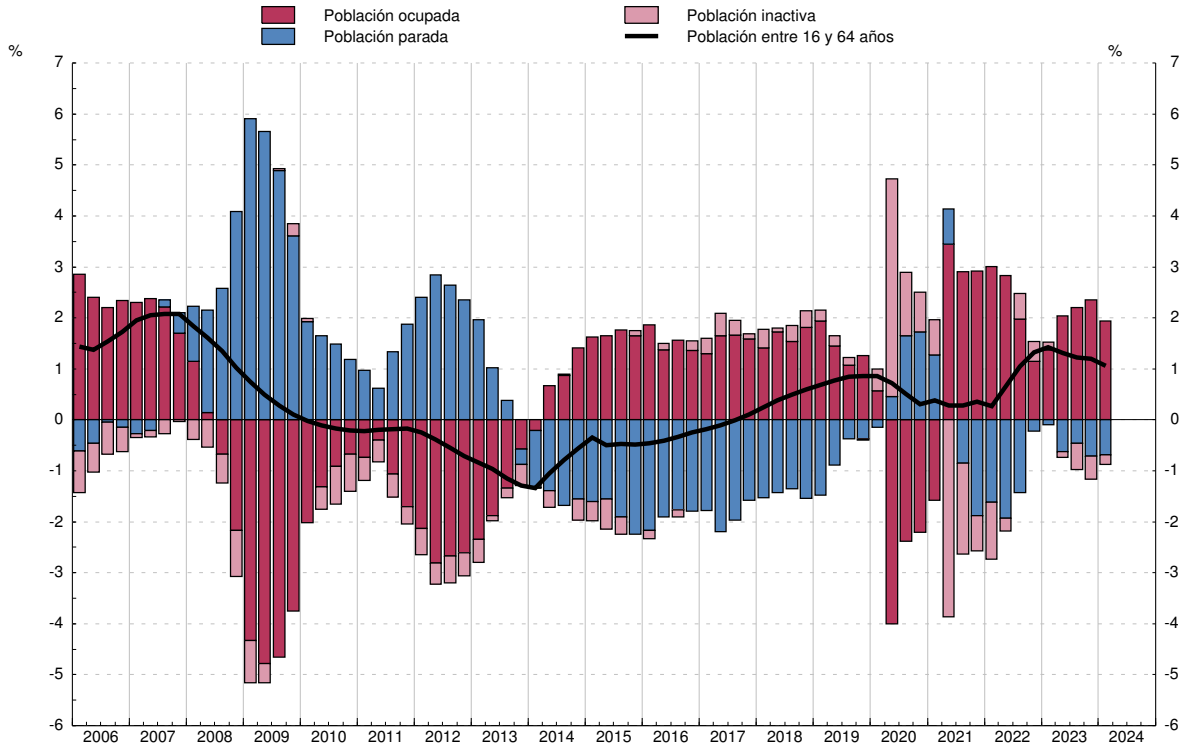

FUENTE: EPA y CNE (INE).

a. La tasa de ocupación es el cociente entre los ocupados entre 14 y 64 años y la población total entre 14 y 64 años.

Millones de euros (col. 1 a 5) y euros (col. 6 a 10)

	Renta bruta disponible (RBD)	Empleos				Renta bruta disponible per cápita (acumulado 4 tr.) (a)				
		Consumo	Ahorro bruto			Total	Empleos			
			Total	Consumo capital fijo (b)	Ahorro neto		Consumo	Ahorro bruto		
								Total	Consumo capital fijo (b)	Ahorro neto
	1=2+3	2	3	4	5=3-4	6=7+8	7	8	9	10=8-9
19	781 358	717 288	64 070	33 035	31 035	16 530	15 175	1 355	699	657
20	764 760	631 332	133 428	34 130	99 298	16 143	13 327	2 817	720	2 096
21	799 333	689 358	109 975	36 560	73 415	16 876	14 554	2 322	772	1 550
22	832 166	768 787	63 379	40 080	23 299	17 395	16 070	1 325	838	487
23	923 560	815 421	108 139	41 366	66 773	19 049	16 819	2 230	853	1 377
20 *II*	199 908	132 836	67 072	8 489	58 583	16 203	14 038	2 165	709	1 456
III	180 119	164 724	15 395	8 579	6 816	16 249	13 754	2 495	714	1 781
IV	204 811	161 878	42 933	8 657	34 276	16 143	13 327	2 817	720	2 096
21 *I*	181 654	162 227	19 427	9 013	10 414	16 189	13 130	3 059	734	2 325
II	215 268	169 770	45 498	9 098	36 400	16 528	13 923	2 606	747	1 858
III	185 819	174 134	11 685	9 187	2 498	16 647	14 120	2 527	760	1 767
IV	216 592	183 227	33 365	9 262	24 103	16 876	14 554	2 322	772	1 550
22 *I*	189 607	188 865	742	9 896	-9 154	17 022	15 097	1 925	790	1 135
II	223 853	190 951	32 902	9 978	22 924	17 167	15 512	1 656	806	849
III	190 629	194 967	-4 338	10 065	-14 403	17 215	15 901	1 315	822	492
IV	228 077	194 004	34 073	10 141	23 932	17 395	16 070	1 325	838	487
23 *I*	210 461	202 758	7 703	10 223	-2 520	17 778	16 312	1 466	842	624
II	251 375	201 464	49 911	10 302	39 609	18 299	16 484	1 815	846	969
III	211 342	204 008	7 334	10 384	-3 050	18 658	16 608	2 050	850	1 200
IV	250 382	207 191	43 191	10 457	32 734	19 049	16 819	2 230	853	1 377
24 *I*	227 201	213 082	14 119	10 585	3 534	19 337	16 981	2 356	858	1 498

EMPLEOS DE LA RENTA BRUTA DISPONIBLE (per cápita)
Tasa de variación interanual de la RBD y sus contribuciones (acumulado 4 tr.)

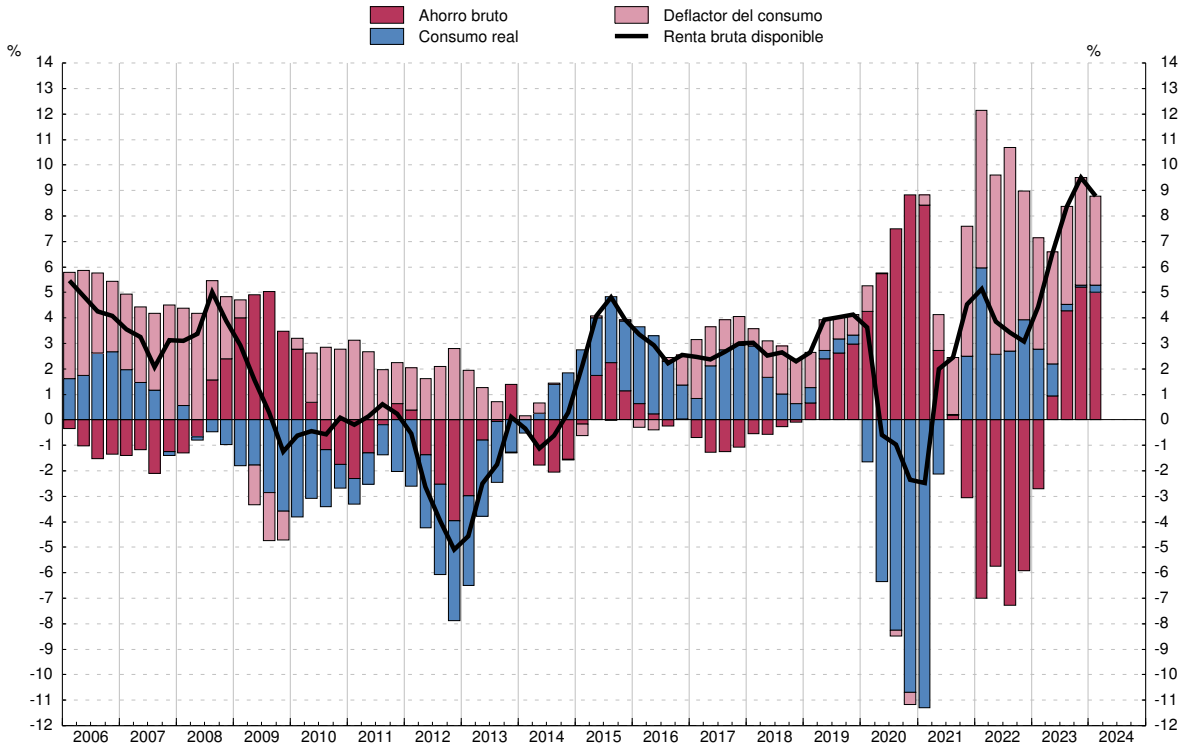

FUENTE: CNE (INE).
a. La población de referencia figura en el cuadro 16.2 col. 1.
b. Pérdida del valor de los activos fijos (principalmente vivienda) por el uso y la obsolescencia.

Millones de euros (col. 1 a 5) y % (col. 6 a 10)

	Capacidad/ Necesidad de finan- ciación	Recursos		Empleos		Cuenta de capital (% s/RBD, acumulado 4 tr.)				
		Ahorro bruto	Transfe- rencias netas de capital	Formación bruta de capital (FBC)	Adquisicio- nes netas de activos no producidos (a)	Capacidad/ Necesidad de finan- ciación	Recursos		Empleos	
							Ahorro bruto (tasa de ahorro)	Transfe- rencias netas de capital	Formación bruta de capital (FBC)	Adquisicio- nes netas de activos no producidos (a)
	1=2+3-4-5	2	3	4	5	6=7+8-9-10	7	8	9	10
19	19 741	64 070	-906	44 143	-720	7,1	29,6	-0,7	22,1	-0,3
20	91 219	133 428	-1 451	41 806	-1 048	33,6	56,2	-0,7	22,4	-0,5
21	58 587	109 975	1 152	54 110	-1 570	39,3	63,6	-0,5	24,5	-0,7
22	2 500	63 379	-1 166	60 752	-1 039	6,5	36,2	0,2	30,4	-0,5
23	42 361	108 139	-1 239	64 996	-457	13,4	40,9	-0,5	27,4	-0,4
20 *II*	60 251	67 072	-288	6 769	-236	7,8	13,4	-0,1	5,6	-0,1
III	2 675	15 395	-645	12 302	-227	9,6	15,4	-0,2	5,7	-0,1
IV	29 900	42 933	-5	13 415	-387	11,9	17,4	-0,2	5,5	-0,1
21 *I*	7 394	19 427	-678	11 691	-336	13,1	18,9	-0,2	5,8	-0,2
II	36 200	45 498	-924	8 852	-478	9,7	15,8	-0,3	5,9	-0,2
III	-1 188	11 685	556	13 733	-304	9,2	15,2	-0,1	6,1	-0,2
IV	16 181	33 365	2 198	19 834	-452	7,3	13,8	0,1	6,8	-0,2
22 *I*	-16 071	742	-693	16 191	-71	4,4	11,3	0,1	7,3	-0,2
II	17 313	32 902	-696	15 074	-181	2,0	9,6	0,2	7,9	-0,1
III	-18 313	-4 338	-587	13 652	-264	-0,1	7,6	0,0	7,9	-0,1
IV	19 571	34 073	810	15 835	-523	0,3	7,6	-0,1	7,3	-0,1
23 *I*	-7 312	7 703	-624	14 458	-67	1,3	8,2	-0,1	6,9	-0,1
II	34 032	49 911	-565	15 508	-194	3,2	9,9	-0,1	6,8	-0,1
III	-7 376	7 334	-551	14 268	-109	4,3	11,0	-0,1	6,7	-0,1
IV	23 017	43 191	501	20 762	-87	4,6	11,7	-0,1	7,0	-0,0
24 *I*	-773	14 119	-692	14 113	87	5,2	12,2	-0,1	6,9	-0,0

CAPACIDAD/NECESIDAD DE FINANCIACIÓN
Porcentaje sobre RBD y sus componentes (acumulado 4 tr.)

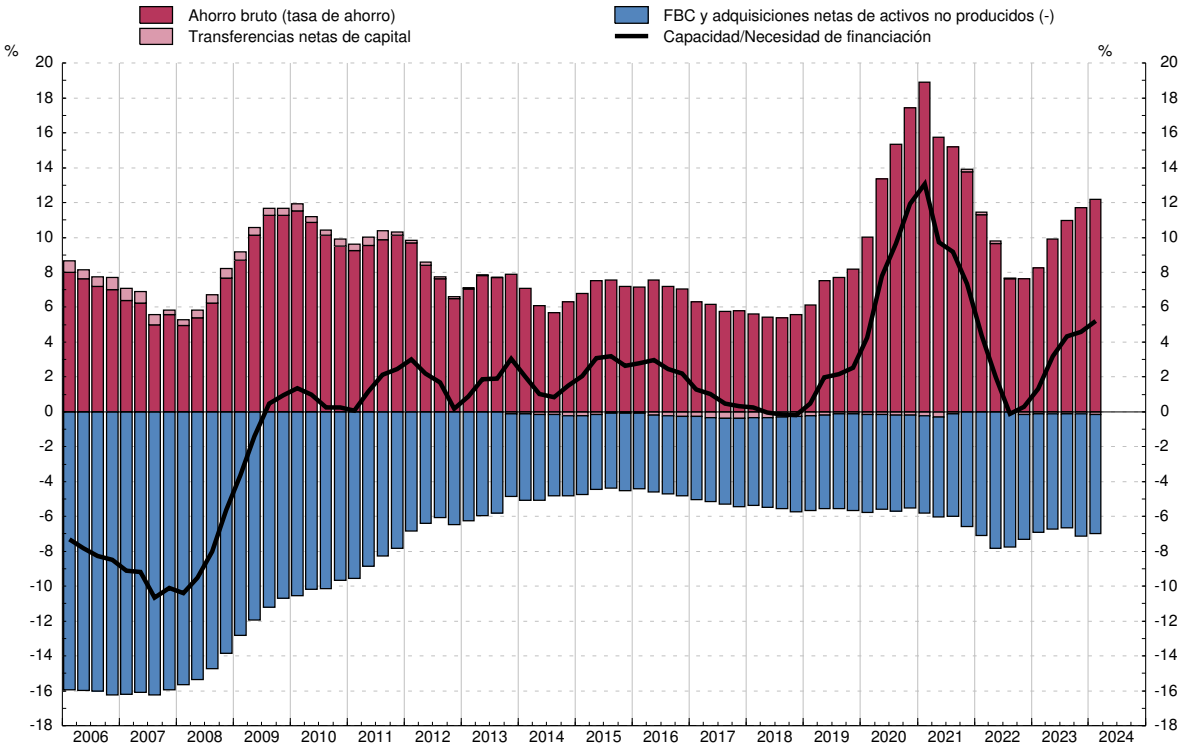

FUENTE: CNE (INE).
a. Incluye terrenos, objetos valiosos y activos inmateriales.

Millones de euros (col.1 a 7) y % (col.8 a 14)

	Operaciones financieras netas	Adquisición neta de activos financieros (AF)				Pasivos netos contraídos (P)		Cuenta de operaciones financieras (% s/RBD, acumulado 4 tr.)						
		Total	Principales activos			Total	del cual:	Operaciones financieras netas	Adquisición neta de activos financieros (AF)				Pasivos netos contraídos (P)	
			Efectivo y depósitos	Participaciones en el capital y en fondos inversión	Seguros y fondos de pensiones		Préstamos		Total	Principales activos			Total	del cual: Préstamos
										Efectivo y depósitos	Part. en el capital y en fondos inv.	Seguros y fondos de pensiones		
	1=2-6	2	3	4	5	6	7	8=9-13	9	10	11	12	13	14
19	31 044	51 379	37 769	4 974	8 947	20 334	574	4,0	6,6	4,8	0,6	1,1	2,6	0,1
20	104 393	116 909	80 237	35 639	-4 302	12 515	-4 227	13,7	15,3	10,5	4,7	-0,6	1,6	-0,6
21	52 373	78 234	39 371	40 379	-634	25 861	6 822	6,6	9,8	4,9	5,1	-0,1	3,2	0,9
22	13 172	53 562	40 414	7 380	-5 180	40 390	3 665	1,6	6,4	4,9	0,9	-0,6	4,9	0,4
23	47 549	38 922	-12 522	16 833	6 993	-8 627	-15 198	5,1	4,2	-1,4	1,8	0,8	-0,9	-1,6
20 *II*	62 208	72 728	41 698	11 593	1 664	10 520	6 299	9,5	10,6	7,4	3,5	-0,7	1,1	-0,9
III	963	489	4 040	7 235	-768	-473	-7 885	11,1	13,3	9,6	4,0	-0,9	2,2	-0,7
IV	25 281	31 184	26 220	5 825	2 333	5 903	887	13,7	15,3	10,5	4,7	-0,6	1,6	-0,6
21 *I*	13 527	11 539	6 160	8 299	-975	-1 988	-2 266	13,3	15,1	10,2	4,3	0,3	1,8	-0,4
II	29 200	47 945	18 269	11 968	1 244	18 745	14 972	8,8	11,7	7,0	4,3	0,2	2,8	0,7
III	-3 249	-17 209	-3 424	10 447	-2 358	-13 960	-8 134	8,2	9,3	6,0	4,6	0,0	1,1	0,7
IV	12 895	35 959	18 367	9 665	1 454	23 064	2 250	6,6	9,8	4,9	5,1	-0,1	3,2	0,9
22 *I*	4 703	9 703	14 507	-628	-2 095	5 000	648	5,4	9,5	5,9	3,9	-0,2	4,1	1,2
II	10 357	40 835	21 357	3 937	-2 089	30 478	14 515	3,0	8,5	6,2	2,9	-0,6	5,5	1,1
III	-16 902	-24 678	-5 524	-2 145	-1 383	-7 776	-9 028	1,3	7,5	5,9	1,3	-0,5	6,2	1,0
IV	15 014	27 703	10 074	6 215	387	12 688	-2 470	1,6	6,4	4,9	0,9	-0,6	4,9	0,4
23 *I*	771	-9 603	-25 236	7 003	2 236	-10 374	-7 238	1,1	4,0	0,1	1,8	-0,1	2,9	-0,5
II	30 403	40 997	6 532	4 538	1 519	10 594	8 378	3,3	3,9	-1,6	1,8	0,3	0,6	-1,2
III	-5 540	-22 434	-10 929	2 060	-148	-16 894	-14 078	4,5	4,1	-2,2	2,2	0,4	-0,4	-1,7
IV	21 914	29 961	17 112	3 232	3 386	8 047	-2 260	5,1	4,2	-1,4	1,8	0,8	-0,9	-1,6
24 *I*	8 643	6 536	-330	10 026	13	-2 106	-3 397	5,9	5,9	1,3	2,1	0,5	-0,0	-1,2

OPERACIONES FINANCIERAS NETAS
Porcentaje sobre RBD y sus componentes (acumulado 4 tr.)

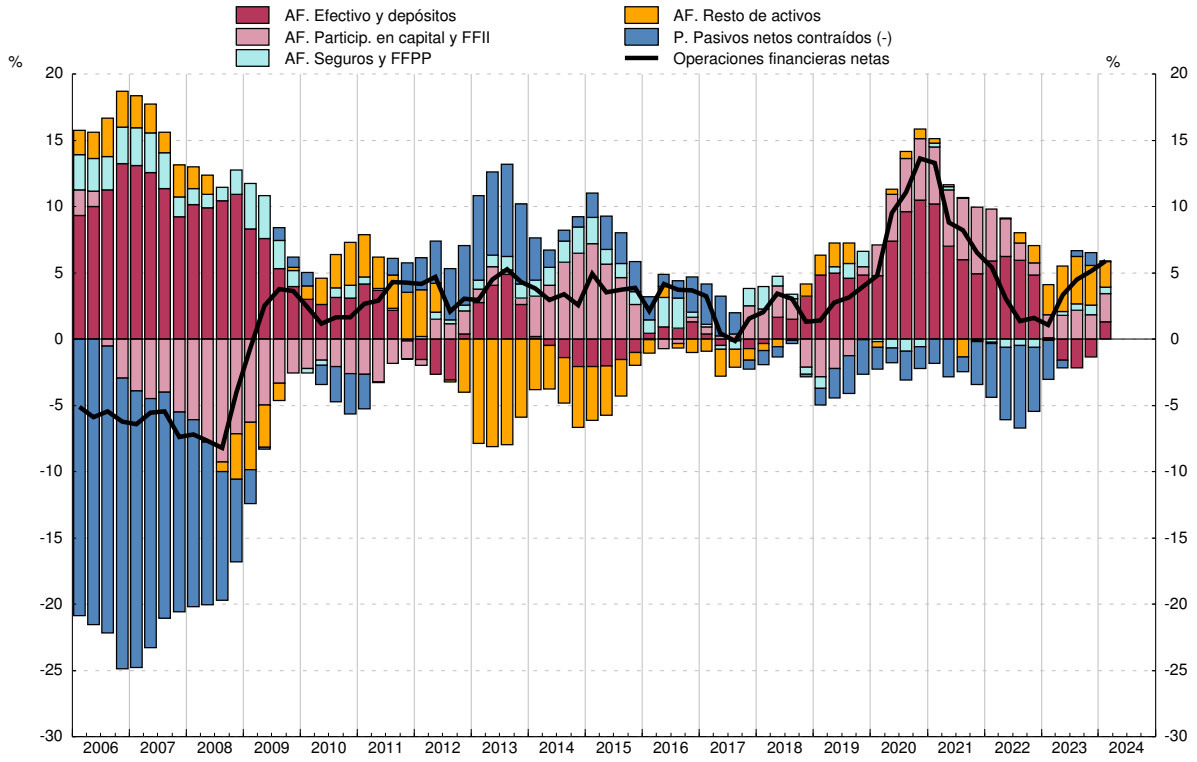

FUENTE: CFEE (BE).

Miles de millones de euros (col. 1 a 6) y % (col. 7 a 12)

	Riqueza						Riqueza (% s/RBD, acumulado 4 tr.)					
	Riqueza neta		Riqueza bruta			Pasivos	Riqueza neta		Riqueza bruta			Pasivos
		del cual:	Total	Activos inmobiliarios (a)	Activos financieros			del cual:	Total	Activos inmobiliarios	Activos financieros	
		Activos financieros netos						Activos financieros netos				
	1=3-6	2=5-6	3=4+5	4	5	6	7=9-12	8=11-12	9=10+11	10	11	12
19	7 173	1 693	7 931	5 480	2 451	758	918,1	216,7	1 015,0	701,3	313,7	97,0
20	7 403	1 838	8 153	5 564	2 589	750	968,0	240,4	1 066,1	727,6	338,5	98,1
21	7 501	1 916	8 260	5 586	2 675	759	938,4	239,6	1 033,4	698,8	334,6	95,0
22	7 806	1 911	8 569	5 895	2 674	763	938,1	229,7	1 029,7	708,4	321,4	91,7
23	8 233	2 086	8 977	6 147	2 830	744	891,4	225,8	972,0	665,6	306,4	80,6
20 *II*	7 230	1 723	7 987	5 507	2 480	757	942,3	224,6	1 041,0	717,7	323,3	98,7
III	7 263	1 722	8 012	5 541	2 471	749	943,7	223,8	1 041,1	719,9	321,1	97,3
IV	7 403	1 838	8 153	5 564	2 589	750	968,0	240,4	1 066,1	727,6	338,5	98,1
21 *I*	7 149	1 884	7 897	5 266	2 631	747	932,7	245,7	1 030,2	687,0	343,2	97,5
II	7 297	1 933	8 061	5 363	2 697	764	933,3	247,3	1 031,0	686,0	345,0	97,7
III	7 363	1 919	8 115	5 444	2 671	753	934,9	243,6	1 030,5	691,3	339,2	95,6
IV	7 501	1 916	8 260	5 586	2 675	759	938,4	239,6	1 033,4	698,8	334,6	95,0
22 *I*	7 609	1 891	8 368	5 718	2 650	759	942,5	234,2	1 036,6	708,3	328,2	94,0
II	7 672	1 879	8 447	5 794	2 653	774	940,4	230,3	1 035,3	710,1	325,2	94,9
III	7 697	1 840	8 461	5 857	2 604	763	937,9	224,2	1 030,9	713,7	317,2	93,0
IV	7 806	1 911	8 569	5 895	2 674	763	938,1	229,7	1 029,7	708,4	321,4	91,7
23 *I*	7 872	1 952	8 624	5 920	2 704	752	922,8	228,8	1 011,0	694,0	317,0	88,1
II	8 016	2 011	8 778	6 005	2 772	762	910,4	228,3	996,9	682,0	314,9	86,5
III	8 122	2 006	8 866	6 116	2 750	744	901,2	222,5	983,8	678,6	305,1	82,6
IV	8 233	2 086	8 977	6 147	2 830	744	891,4	225,8	972,0	665,6	306,4	80,6
24 *I*	8 436	2 143	9 178	6 293	2 884	742	897,2	227,9	976,1	669,3	306,8	78,9

RIQUEZA
Porcentaje sobre RBD (acumulado 4 tr.)

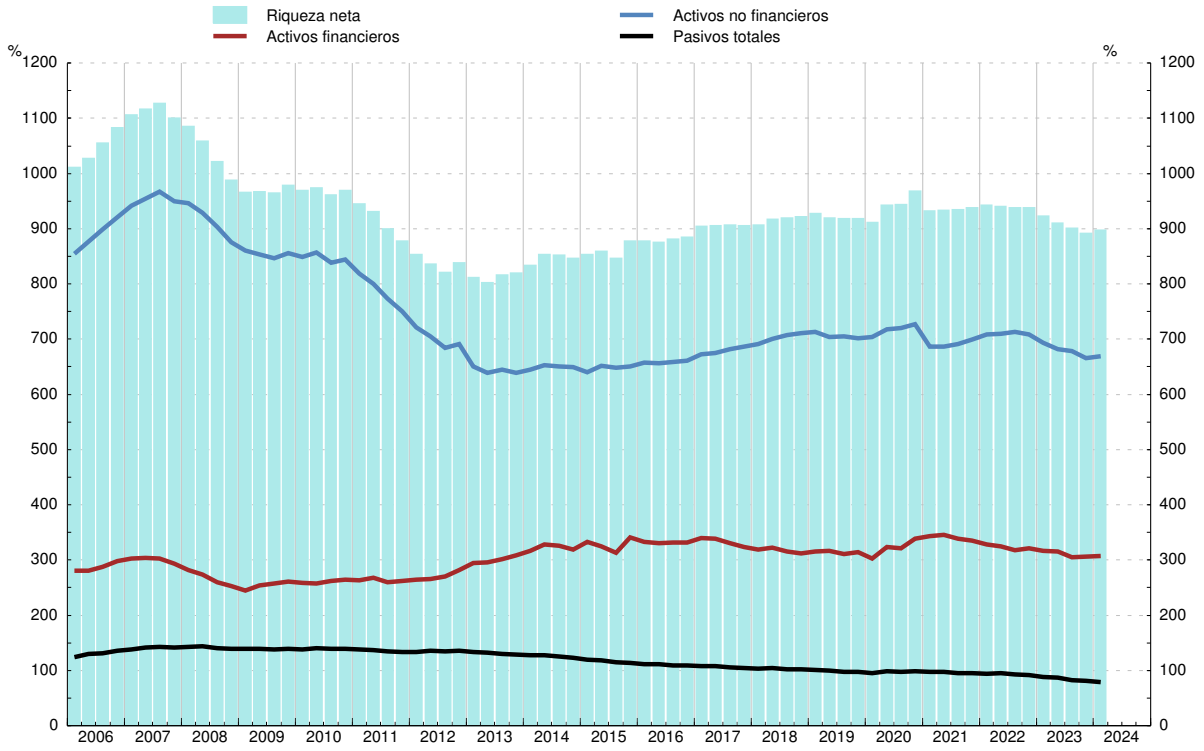

FUENTE: CFEE (BE).
a. Estimación realizada por el BE. Incluye solo vivienda.

Millones de euros (col.1 a 6) y % (col.7 a 12)

	Activos financieros						Activos financieros (% s/RBD, acumulado 4 tr.)					
		Principales activos						Principales activos				
	Total	Efectivo y depósitos	Participa-ciones en fondos de inversión	Participa-ciones en el capital	Derechos de pensiones	Sistemas de seguros	Total	Efectivo y depósitos	Participa-ciones en fondos de inversión	Acciones y otras participa-ciones	Derechos de pensiones	Sistemas de seguros
	1	2	3	4	5	6	7	8	9	10	11	12
19	2 450 927	917 155	346 307	724 208	177 460	206 367	313,7	117,4	44,3	92,7	22,7	26,4
20	2 588 775	995 585	358 766	759 632	177 501	210 461	338,5	130,2	46,9	99,3	23,2	27,5
21	2 674 554	1 035 277	418 584	748 202	189 731	198 585	334,6	129,5	52,4	93,6	23,7	24,8
22	2 674 339	1 075 851	385 744	785 310	173 339	161 654	321,4	129,3	46,4	94,4	20,8	19,4
23	2 830 097	1 063 294	438 799	847 573	181 880	177 643	306,4	115,1	47,5	91,8	19,7	19,2
20 *II*	2 480 208	965 532	332 855	706 200	170 141	206 917	323,3	125,8	43,4	92,0	22,2	27,0
III	2 471 464	969 446	338 351	695 318	169 783	209 889	321,1	126,0	44,0	90,3	22,1	27,3
IV	2 588 775	995 585	358 766	759 632	177 501	210 461	338,5	130,2	46,9	99,3	23,2	27,5
21 *I*	2 630 675	1 001 918	377 075	782 343	180 081	204 704	343,2	130,7	49,2	102,1	23,5	26,7
II	2 697 360	1 020 135	394 558	795 425	185 688	200 223	345,0	130,5	50,5	101,7	23,7	25,6
III	2 671 151	1 016 773	401 100	790 944	185 796	198 614	339,2	129,1	50,9	100,4	23,6	25,2
IV	2 674 554	1 035 277	418 584	748 202	189 731	198 585	334,6	129,5	52,4	93,6	23,7	24,8
22 *I*	2 649 613	1 049 847	404 632	743 817	182 758	187 204	328,2	130,0	50,1	92,1	22,6	23,2
II	2 653 086	1 071 380	382 836	753 004	175 489	172 704	325,2	131,3	46,9	92,3	21,5	21,2
III	2 603 520	1 066 018	376 486	741 758	172 352	163 899	317,2	129,9	45,9	90,4	21,0	20,0
IV	2 674 339	1 075 851	385 744	785 310	173 339	161 654	321,4	129,3	46,4	94,4	20,8	19,4
23 *I*	2 703 840	1 050 573	407 414	801 882	175 902	168 650	317,0	123,2	47,8	94,0	20,6	19,8
II	2 772 417	1 057 160	418 285	820 249	177 392	170 818	314,9	120,1	47,5	93,2	20,1	19,4
III	2 750 092	1 046 216	419 296	827 228	176 358	166 070	305,1	116,1	46,5	91,8	19,6	18,4
IV	2 830 097	1 063 294	438 799	847 573	181 880	177 643	306,4	115,1	47,5	91,8	19,7	19,2
24 *I*	2 884 456	1 062 968	462 097	876 362	186 639	178 581	306,8	113,0	49,1	93,2	19,8	19,0

ACTIVOS FINANCIEROS
Porcentaje sobre RBD (acumulado 4 tr.)

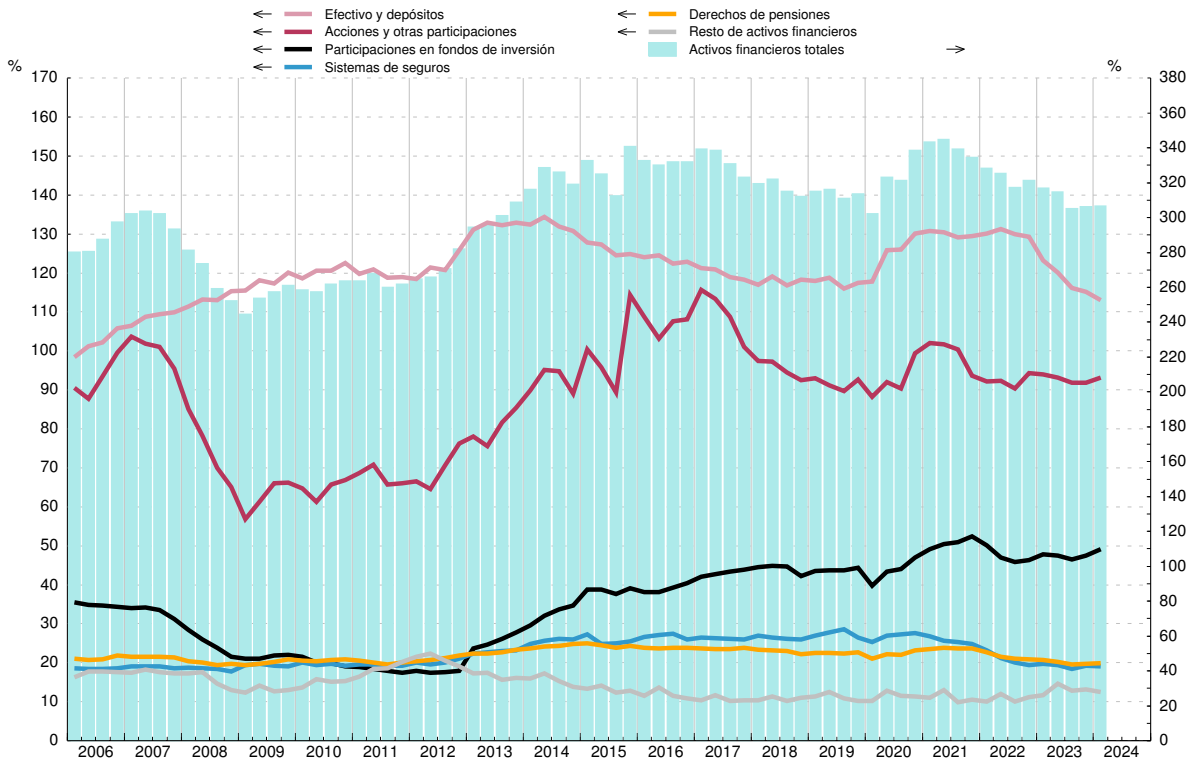

FUENTE: CFEE (BE).

Millones de euros (col.1 a 9) y % (col.10 a 15)

	Pasivos									Pasivos (% s/RBD, acumulado 4 tr.)					
	Total		Por instrumentos					Por sector deudor		Total	Préstamos				Otros pasivos
		Del cual:	Préstamos				Otros pasivos	Hogares	ISFLSH			del cual: de IFM			
			del cual: de IFM									Total	Vivien-da	Resto	
		A largo plazo		Total	Vivienda	Resto									
	1=3+7	2	3	4=5+6	5	6	7	8	9	10=11+15	11	12=13+14	13	14	15
19	757 599	675 348	707 588	694 094	493 568	200 526	50 011	751 878	5 722	97,0	90,6	88,8	63,2	25,7	6,4
20	750 380	669 301	700 387	686 048	487 855	198 193	49 993	744 419	5 961	98,1	91,6	89,7	63,8	25,9	6,5
21	758 978	671 616	704 211	689 459	493 146	196 313	54 768	753 551	5 427	95,0	88,1	86,3	61,7	24,6	6,9
22	762 848	668 842	703 633	688 141	492 425	195 716	59 215	757 701	5 147	91,7	84,6	82,7	59,2	23,5	7,1
23	744 335	648 932	685 363	670 878	476 847	194 032	58 972	739 163	5 173	80,6	74,2	72,6	51,6	21,0	6,4
20 *II*	757 305	670 920	709 763	696 106	488 615	207 492	47 542	751 389	5 916	98,7	92,5	90,7	63,7	27,0	6,2
III	749 070	670 547	700 649	685 790	487 772	198 018	48 421	743 018	6 052	97,3	91,0	89,1	63,4	25,7	6,3
IV	750 380	669 301	700 387	686 048	487 855	198 193	49 993	744 419	5 961	98,1	91,6	89,7	63,8	25,9	6,5
21 *I*	747 051	667 880	697 642	684 210	488 594	195 616	49 409	741 194	5 857	97,5	91,0	89,3	63,7	25,5	6,4
II	763 866	672 388	711 597	696 144	491 343	204 802	52 269	758 172	5 694	97,7	91,0	89,0	62,8	26,2	6,7
III	752 600	671 779	702 700	687 651	491 814	195 836	49 900	747 020	5 580	95,6	89,2	87,3	62,4	24,9	6,3
IV	758 978	671 616	704 211	689 459	493 146	196 313	54 768	753 551	5 427	95,0	88,1	86,3	61,7	24,6	6,9
22 *I*	758 974	672 345	703 992	689 113	494 854	194 258	54 982	753 591	5 383	94,0	87,2	85,4	61,3	24,1	6,8
II	774 428	674 658	717 118	701 564	496 515	205 049	57 310	769 094	5 334	94,9	87,9	86,0	60,9	25,1	7,0
III	763 417	674 343	707 967	691 503	496 187	195 316	55 450	758 056	5 361	93,0	86,3	84,3	60,5	23,8	6,8
IV	762 848	668 842	703 633	688 141	492 425	195 716	59 215	757 701	5 147	91,7	84,6	82,7	59,2	23,5	7,1
23 *I*	751 859	661 595	695 780	680 389	486 762	193 628	56 079	746 742	5 118	88,1	81,6	79,8	57,1	22,7	6,6
II	761 754	657 822	703 459	687 948	483 224	204 724	58 295	756 724	5 030	86,5	79,9	78,1	54,9	23,2	6,6
III	744 433	653 855	688 932	673 659	480 039	193 621	55 502	739 202	5 231	82,6	76,4	74,7	53,3	21,5	6,2
IV	744 335	648 932	685 363	670 878	476 847	194 032	58 972	739 163	5 173	80,6	74,2	72,6	51,6	21,0	6,4
24 *I*	741 719	646 355	681 457	667 583	474 947	192 636	60 262	736 967	4 753	78,9	72,5	71,0	50,5	20,5	6,4

PASIVOS
Porcentaje sobre RBD (acumulado 4 tr.)

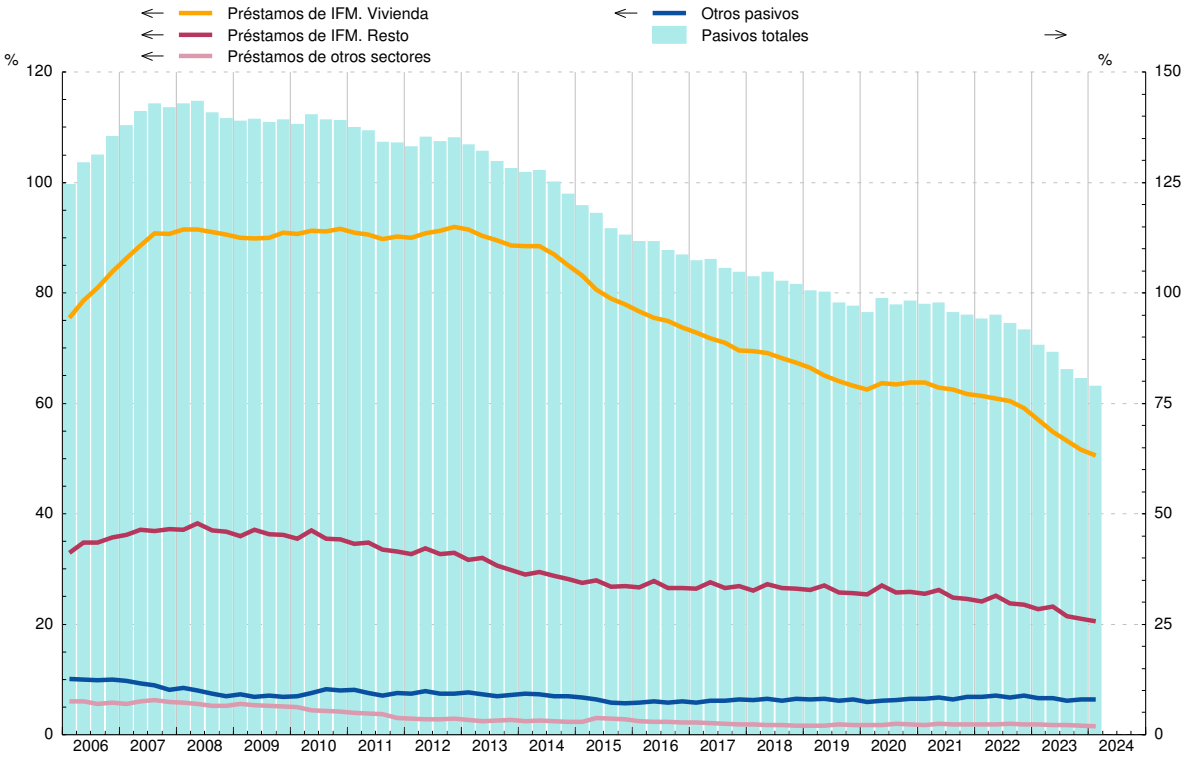

FUENTE: CFEE (BE).

Millones de euros (col.1 a 6) y % (col.7 a 12)

	Variación del patrimonio neto	Operaciones netas			Revalorizaciones y otros flujos		Variación del patrimonio neto (% s/RBD, acumulado 4 tr.)					
		Adquisiciones netas de activos no financieros	Adquisiciones netas de activos financieros	Pasivos netos contraídos	Financieras	No financieras (a)	Total	Operaciones netas			Revalorizaciones y otros flujos	
								Adquisiciones netas de activos no financieros	Adquisiciones netas de activos financieros	Pasivos netos contraídos	Financieras	No financieras
	1=2+3-4+5+6	2	3	4	5	6	7=8+9-10+11+12	8	9	10	11	12
19	319 985	43 423	51 379	20 334	98 131	147 387	176,2	21,8	6,6	2,6	30,3	112,9
20	229 164	40 758	116 909	12 515	40 675	43 338	97,2	21,9	15,3	1,6	-0,8	37,1
21	98 800	52 540	78 234	25 861	24 808	-30 920	32,4	23,8	9,8	3,2	58,3	-86,6
22	304 897	59 713	53 562	40 390	-17 257	249 269	180,3	29,9	6,4	4,9	-27,3	166,4
23	426 375	64 539	38 922	-8 627	126 723	187 564	163,1	27,0	4,2	-0,9	45,4	76,7
20 *II*	70 799	6 533	72 728	10 520	35 674	-33 616	23,4	5,4	10,6	1,1	-0,8	9,3
III	33 598	12 075	489	-473	-1 471	22 031	20,9	5,5	13,3	2,2	-1,8	6,0
IV	139 399	13 028	31 184	5 903	90 720	10 370	30,0	5,3	15,3	1,6	5,3	5,7
21 *I*	-253 049	11 355	11 539	-1 988	31 702	-309 632	-1,2	5,6	15,1	1,8	20,4	-40,6
II	147 263	8 374	47 945	18 745	20 670	89 019	8,6	5,7	11,7	2,8	18,1	-24,1
III	66 077	13 429	-17 209	-13 960	-11 695	67 592	12,7	5,9	9,3	1,1	16,7	-18,1
IV	138 509	19 382	35 959	23 064	-15 869	122 101	12,4	6,6	9,8	3,2	3,1	-3,9
22 *I*	107 674	16 120	9 703	5 000	-29 640	116 491	56,9	7,1	9,5	4,1	-4,5	49,0
II	63 307	14 893	40 835	30 478	-22 337	60 395	46,0	7,8	8,5	5,5	-9,7	44,9
III	24 979	13 388	-24 678	-7 776	-21 653	50 146	40,8	7,8	7,5	6,2	-10,9	42,5
IV	108 937	15 312	27 703	12 688	56 373	22 237	36,6	7,2	6,4	4,9	-2,1	30,0
23 *I*	65 682	14 391	-9 603	-10 374	39 719	10 801	30,8	6,8	4,0	2,9	6,1	16,8
II	144 192	15 314	40 997	10 594	28 279	70 196	39,0	6,6	3,9	0,6	11,7	17,4
III	105 756	14 159	-22 434	-16 894	536	96 601	47,1	6,6	4,1	-0,4	13,9	22,2
IV	110 744	20 675	29 961	8 047	58 189	9 966	46,2	7,0	4,2	-0,9	13,7	20,3
24 *I*	203 573	14 200	6 536	-2 106	48 332	132 398	60,0	6,8	5,9	-0,0	14,4	32,9

VARIACIÓN DEL PATRIMONIO NETO
Tasa de variación interanual y sus contribuciones (acumulado 4 tr.)

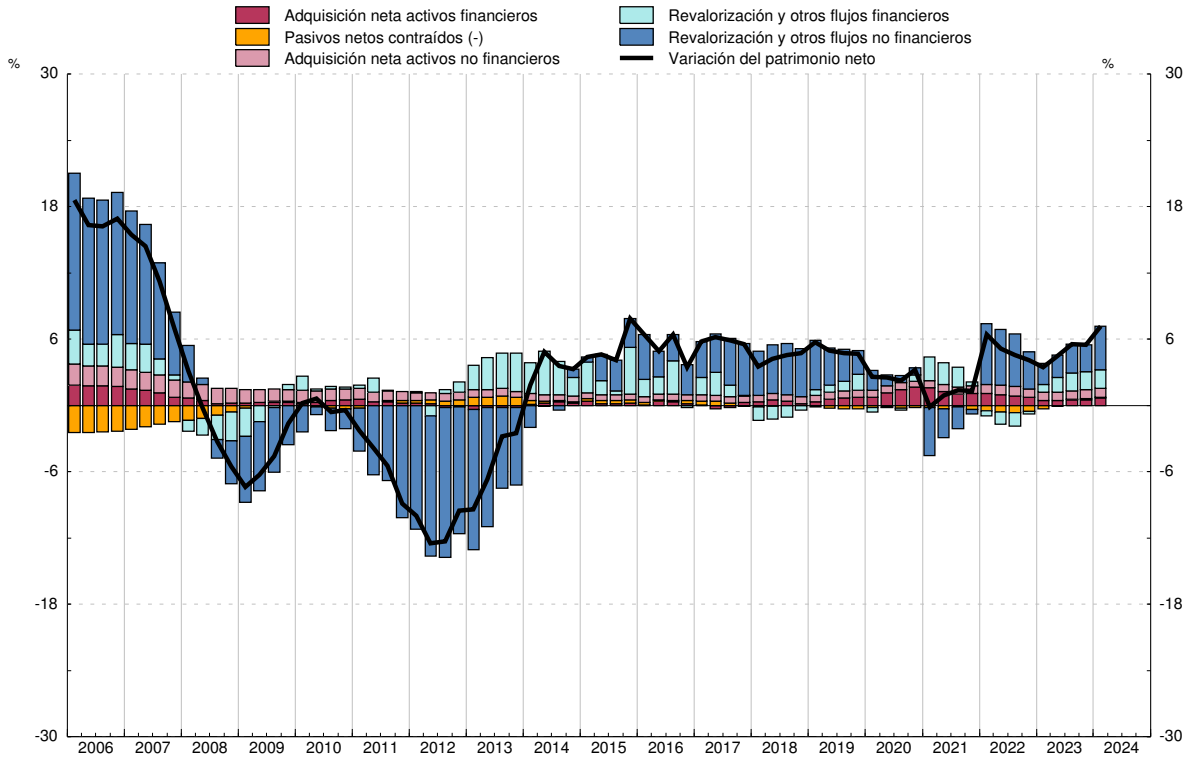

FUENTE: CFEE (BE) y CNE (INE).
a. Estimación realizada por el BE. Incluye solo vivienda.

CAPÍTULO 17 BALANZA DE PAGOS Y POSICIÓN DE INVERSIÓN INTERNACIONAL

17. BALANZA DE PAGOS Y POSICIÓN DE INVERSIÓN INTERNACIONAL — 17.1 Resumen. Saldos

A) Balance de pagos

Millones de euros

		Cuenta corriente (ingresos menos pagos)			Cuenta de capital (ingresos - pagos)	Cuenta corriente más cuenta de capital (a)	Cuenta financiera (activos menos pasivos) (b)			Errores y omisiones
		Total	Bienes y servicios	Rentas primaria y secundaria			Total	Banco de España	Resto sectores	
		1=2+3	2	3	4	5=1+4	6=7+8	7	8	9=6-5
20		6 917	16 103	-9 186	5 147	12 064	7 642	-81 827	89 469	-4 422
21	P	9 300	11 754	-2 454	10 828	20 128	23 559	16 125	7 434	3 431
22	P	8 239	16 314	-8 075	12 507	20 746	26 134	30 276	-4 141	5 389
23	P	37 689	60 121	-22 432	16 005	53 694	59 960	115 358	-55 398	6 266
23 *E-J*	P	19 050	29 424	-10 374	5 100	24 150	22 683	89 826	-67 143	-1 467
24 *E-J*	A	25 380	36 406	-11 026	3 844	29 223	31 341	-65 030	96 370	2 117
23 *Mar*	P	5 911	6 741	-830	1 424	7 335	4 674	5 601	-927	-2 661
Abr	P	1 694	4 081	-2 387	461	2 154	8 750	7 534	1 216	6 596
May	P	4 033	6 665	-2 631	530	4 563	5 990	17 416	-11 426	1 427
Jun	P	2 857	6 137	-3 281	1 255	4 112	-837	8 706	-9 543	-4 949
Jul	P	3 427	6 014	-2 587	1 426	4 853	8 519	4 563	3 956	3 667
Ago	P	4 027	6 547	-2 521	642	4 669	3 624	4 302	-678	-1 045
Sep	P	3 022	5 673	-2 651	1 206	4 228	3 938	14 764	-10 826	-290
Oct	P	4 401	5 431	-1 030	1 633	6 034	8 490	21 634	-13 144	2 456
Nov	P	2 668	5 055	-2 388	1 239	3 907	3 273	19 749	-16 476	-633
Dic	P	1 095	1 976	-880	4 758	5 853	9 432	-39 480	48 913	3 580
24 *Ene*	P	5 349	3 407	1 942	53	5 402	2 795	37 147	-34 353	-2 607
Feb	P	2 650	5 380	-2 729	323	2 973	36	-32 976	33 011	-2 937
Mar	P	3 972	5 650	-1 678	738	4 710	4 674	-33 030	37 704	-36
Abr	A	2 834	5 304	-2 470	739	3 573	7 905	-8 345	16 250	4 332
May	A	5 555	8 971	-3 416	785	6 340	9 479	-7 585	17 065	3 139
Jun	A	5 019	7 694	-2 676	1 206	6 225	6 452	-20 241	26 693	227

Véase la definición de las principales rúbricas en las notas al final del capítulo.

a. El saldo de la cuenta corriente y de capital determina la capacidad (+) o necesidad (-) de financiación de la economía.

b. Las adquisiciones netas de activos/pasivos financieros corresponden a sus adquisiciones menos ventas o amortizaciones.

17. BALANZA DE PAGOS Y POSICIÓN DE INVERSIÓN INTERNACIONAL — 17.2 Cuenta financiera. Resumen

A) Balance de pagos — Variación neta de activos menos variación neta de pasivos

Millones de euros

		Total cuenta financiera (VNA - VNP)	Sectores institucionales					Categorías funcionales						
			Banco de España	Resto de sectores				Inversión directa	Inversión de cartera sin BE	Otra inversión sin BE	Derivados finan-cieros sin BE	Reservas	Posición neta BE frente Eurosis-tema	Otros del BE
				Total	Otras IFM	AAPP	Otros sectores residentes							
		1=2+3=7a13	2	3=4a6	4	5	6	7	8	9	10	11	12	13
20		7 642	-81 827	89 469	48 596	-1 811	42 684	15 884	51 166	29 000	-6 580	-346	-102 273	20 793
21	P	23 559	16 125	7 434	20 865	-46 855	33 424	-17 015	2 537	20 063	1 849	10 315	862	4 948
22	P	26 134	30 276	-4 141	-35 682	-8 649	40 190	-701	33 784	-39 467	2 243	4 419	22 896	2 961
23	P	59 960	115 358	-55 398	-49 064	-34 487	28 153	-4 164	-14 755	-32 331	-4 147	6 000	119 257	-9 900
23 *E-J*	P	22 683	89 826	-67 143	-58 941	-33 909	25 707	-13 178	10 977	-61 195	-3 747	3 640	91 802	-5 616
24 *E-J*	A	31 341	-65 030	96 370	103 780	-47 659	40 249	3 350	7 170	89 268	-3 418	390	-62 284	-3 135
23 *Mar*	P	4 674	5 601	-927	-2 484	-7 237	8 795	269	10 081	-10 617	-659	122	6 596	-1 117
Abr	P	8 750	7 534	1 216	4 387	-9 086	5 915	865	8 491	-7 885	-255	244	7 561	-271
May	P	5 990	17 416	-11 426	-16 261	4 295	540	-192	-7 344	-3 300	-590	664	19 469	-2 717
Jun	P	-837	8 706	-9 543	11 534	-19 600	-1 478	-16 529	-12 560	19 937	-392	776	7 417	513
Jul	P	8 519	4 563	3 956	-5 414	5 485	3 885	4 579	1 841	-2 041	-423	492	4 153	-83
Ago	P	3 624	4 302	-678	4 002	-6 538	1 858	311	-3 200	2 570	-360	694	4 552	-945
Sep	P	3 938	14 764	-10 826	-7 246	-1 791	-1 790	453	-10 216	-141	-922	779	15 420	-1 434
Oct	P	8 490	21 634	-13 144	-5 512	-1 900	-5 732	444	-5 741	-8 271	424	183	22 018	-568
Nov	P	3 273	19 749	-16 476	-18 288	-3 937	5 749	3 098	-14 120	-5 595	141	75	20 262	-589
Dic	P	9 432	-39 480	48 913	42 336	8 102	-1 525	128	5 703	42 341	740	136	-38 951	-665
24 *Ene*	P	2 795	37 147	-34 353	-18 475	-17 463	1 585	145	-22 072	-11 457	-969	385	38 113	-1 351
Feb	P	36	-32 976	33 011	36 680	-9 535	5 866	-3 678	8 637	29 315	-1 263	-7	-32 814	-155
Mar	P	4 674	-33 030	37 704	36 605	-8 787	9 886	13	4 014	33 954	-276	138	-32 987	-181
Abr	A	7 905	-8 345	16 250	3 063	6 079	7 108	2 792	8 986	5 010	-539	-68	-6 589	-1 689
May	A	9 479	-7 585	17 065	3 788	5 358	7 919	4 412	20 828	-8 472	297	146	-6 907	-824
Jun	A	6 452	-20 241	26 693	42 119	-23 312	7 886	-335	-13 223	40 919	-668	-205	-21 101	1 065

Véase la definición de las principales rúbricas en las notas al final del capítulo.

■ Serie representada gráficamente.

Millones de euros

		Cuenta financiera	Total, excepto Banco de España											Banco de España (b)			
			Total	Inversión directa			Inversión de cartera			Otra inversión (a)			Derivados financieros	Total	Reservas	Posición neta BE frente al Eurosistema	Otros BE
		Saldo neto	Saldo neto	Saldo neto	Activos	Pasivos	Saldo neto	Activos	Pasivos	Saldo neto	Activos	Pasivos	Saldo neto	Saldo neto			Saldo neto
		1= 2+13 ■	2=3+6+ 9+12 ■	3=4-5 ■	4	5	6=7-8 ■	7	8 (a)	9=10-11 ■	10	11	12 ■	13=14+ 15+16 ■	14	15	16
20		7 642	89 469	15 884	49 450	33 567	51 166	66 081	14 916	29 000	18 116	-10 883	-6 580	-81 827	-346	-102 273	20 793
21	P	23 559	7 434	-17 015	30 785	47 799	2 537	71 293	68 756	20 063	35 382	15 319	1 849	16 125	10 315	862	4 948
22	P	26 134	-4 141	-701	47 864	48 565	33 784	46 573	12 790	-39 467	58 254	97 721	2 243	30 276	4 419	22 896	2 961
23	P	59 960	-55 398	-4 164	26 908	31 072	-14 755	43 291	58 046	-32 331	58 634	90 965	-4 147	115 358	6 000	119 257	-9 900
23 *E-J*	P	22 683	-67 143	-13 178	14 707	27 885	10 977	39 828	28 851	-61 195	19 984	81 179	-3 747	89 826	3 640	91 802	-5 616
24 *E-J*	A	31 341	96 370	3 350	11 483	8 134	7 170	53 356	46 186	89 268	29 601	-59 667	-3 418	-65 030	390	-62 284	-3 135
23 *Mar*	P	4 674	-927	269	4 567	4 298	10 081	5 931	-4 150	-10 617	14 118	24 735	-659	5 601	122	6 596	-1 117
Abr	P	8 750	1 216	865	1 627	762	8 491	9 597	1 106	-7 885	4 758	12 643	-255	7 534	244	7 561	-271
May	P	5 990	-11 426	-192	4 524	4 717	-7 344	523	7 866	-3 300	1 361	4 661	-590	17 416	664	19 469	-2 717
Jun	P	-837	-9 543	-16 529	-5 998	10 531	-12 560	4 129	16 689	19 937	20 027	90	-392	8 706	776	7 417	513
Jul	P	8 519	3 956	4 579	3 800	-779	1 841	3 096	1 254	-2 041	-4 683	-2 642	-423	4 563	492	4 153	-83
Ago	P	3 624	-678	311	3 920	3 609	-3 200	2 036	5 236	2 570	-9 313	-11 883	-360	4 302	694	4 552	-945
Sep	P	3 938	-10 826	453	5 701	5 248	-10 216	-5 495	4 722	-141	17 413	17 554	-922	14 764	779	15 420	-1 434
Oct	P	8 490	-13 144	444	2 181	1 737	-5 741	1 214	6 954	-8 271	-1 262	7 009	424	21 634	183	22 018	-568
Nov	P	3 273	-16 476	3 098	4 362	1 264	-14 120	-611	13 509	-5 595	21 438	27 033	141	19 749	75	20 262	-589
Dic	P	9 432	48 913	128	-7 762	-7 890	5 703	3 224	-2 479	42 341	15 056	-27 285	740	-39 480	136	-38 951	-665
24 *Ene*	P	2 795	-34 353	145	1 167	1 021	-22 072	2 915	24 987	-11 457	-4 894	6 563	-969	37 147	385	38 113	-1 351
Feb	P	36	33 011	-3 678	1 852	5 530	8 637	11 130	2 493	29 315	14 658	-14 657	-1 263	-32 976	-7	-32 814	-155
Mar	P	4 674	37 704	13	-1 143	-1 155	4 014	12 920	8 906	33 954	17 676	-16 278	-276	-33 030	138	-32 987	-181
Abr	A	7 905	16 250	2 792	1 774	-1 018	8 986	5 717	-3 269	5 010	-1 211	-6 221	-539	-8 345	-68	-6 589	-1 689
May	A	9 479	17 065	4 412	6 570	2 158	20 828	13 895	-6 932	-8 472	-7 623	849	297	-7 585	146	-6 907	-824
Jun	A	6 452	26 693	-335	1 262	1 597	-13 223	6 778	20 001	40 919	10 995	-29 923	-668	-20 241	-205	-21 101	1 065

CUENTA FINANCIERA
(VNA-VNP)

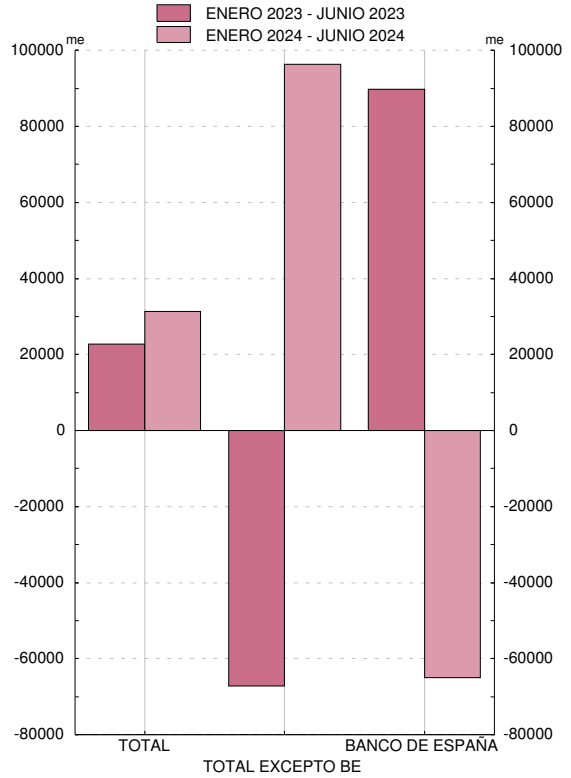

CUENTA FINANCIERA, EXCEPTO BANCO DE ESPAÑA. DETALLE
(VNA-VNP)

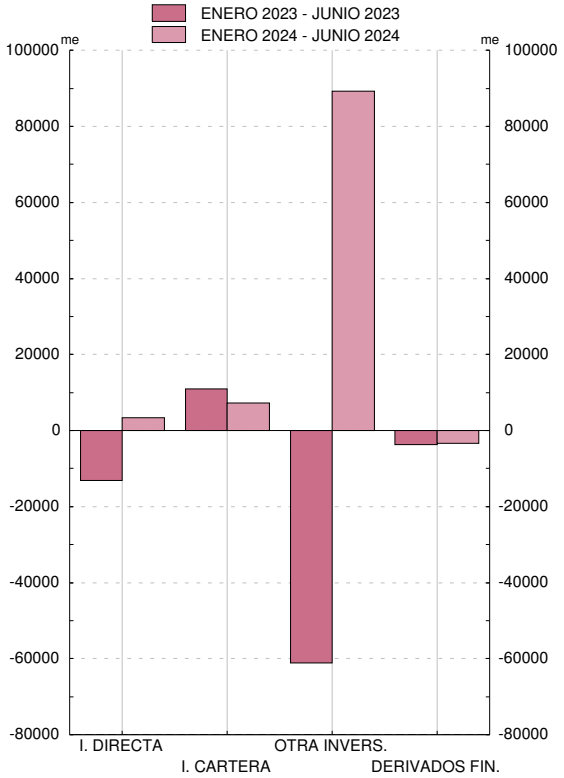

FUENTE: BE.

a. Principalmente, préstamos, depósitos y operaciones temporales.

b. Un signo positivo (negativo) supone un aumento (disminución) de las reservas y/o de la posición neta del BE frente al Eurosistema y/o de otros activos/pasivos del BE.

17. BALANZA DE PAGOS Y POSICIÓN DE INVERSIÓN INTERNACIONAL

A) Balanza de pagos

17.3 Cuentas corriente y de capital. Detalle

Millones de euros

		Bienes y servicios					Rentas primaria y secundaria			Cuenta de capital			Promemoria				
		Saldo	Ingresos		Pagos		Saldo	Ingresos	Pagos	Saldo	Ingresos	Pagos	Estadísticas de Aduanas (a)		Flujos UE (b)		
			Total	del cual: Turismo y viajes	Total	del cual: Turismo y viajes							Exportaciones	Importaciones	Saldo	Ingresos	Pagos
		1=2-4	2	3	4	5	6=7-8	7	8	9=10-11	10	11	12	13	14=15-16	15	16
20		16 103	344 424	16 203	328 321	7 572	-9 186	69 632	78 817	5 147	6 099	952	263 628	276 925	-547	13 449	13 996
21	P	11 754	417 736	29 198	405 981	10 667	-2 454	86 394	88 849	10 828	12 960	2 132	314 859	345 953	4 881	21 066	16 186
22	P	16 314	550 319	69 219	534 005	20 816	-8 075	97 191	105 266	12 507	14 619	2 112	389 209	457 321	4 957	21 257	16 299
23	P	60 121	569 625	85 085	509 504	25 657	-22 432	122 807	145 238	16 005	18 964	2 959	383 689	424 249	10 069	24 993	14 924
23 *E-J*	P	29 424	285 033	35 716	255 608	9 546	-10 374	58 085	68 459	5 100	7 177	2 076	199 951	216 372	-189	7 473	7 662
24 *E-J*	A	36 406	290 050	42 817	253 644	11 009	-11 026	68 621	79 647	3 844	5 002	1 158	195 105	210 928	351	6 604	6 253
23 *Mar*	P	6 741	52 719	5 192	45 978	1 284	-830	8 948	9 778	1 424	1 749	325	38 933	39 090	1 173	1 836	662
Abr	P	4 081	43 206	6 673	39 124	1 261	-2 387	10 348	12 735	461	828	367	29 342	33 718	-148	967	1 115
May	P	6 665	49 854	7 573	43 189	1 770	-2 631	10 157	12 788	530	897	367	33 942	37 054	-88	1 159	1 248
Jun	P	6 137	51 807	8 061	45 669	3 008	-3 281	9 857	13 137	1 255	1 623	367	33 982	36 338	-216	1 970	2 186
Jul	P	6 014	48 894	10 786	42 880	3 758	-2 587	10 693	13 280	1 426	1 509	83	30 446	35 348	93	1 409	1 316
Ago	P	6 547	44 215	10 934	37 667	3 689	-2 521	8 677	11 197	642	725	83	26 174	30 609	-353	744	1 096
Sep	P	5 673	48 929	8 762	43 255	2 050	-2 651	9 074	11 726	1 206	1 289	83	31 015	34 853	30	1 254	1 225
Oct	P	5 431	49 355	7 988	43 924	1 822	-1 030	11 888	12 918	1 633	1 845	212	32 277	37 413	1 067	2 307	1 240
Nov	P	5 055	49 087	5 224	44 032	1 842	-2 388	11 370	13 758	1 239	1 451	212	34 878	37 304	2 299	3 556	1 257
Dic	P	1 976	44 112	5 676	42 137	2 949	-880	13 021	13 901	4 758	4 969	212	28 948	32 350	7 122	8 249	1 127
24 *Ene*	P	3 407	44 196	5 046	40 789	1 403	1 942	14 868	12 925	53	314	261	30 144	33 873	-947	183	1 130
Feb	P	5 380	45 315	5 201	39 935	1 200	-2 729	9 246	11 976	323	584	261	31 835	34 185	-591	539	1 130
Mar	P	5 650	47 462	6 656	41 812	1 551	-1 678	10 250	11 928	738	999	261	31 450	33 477	580	1 331	752
Abr	A	5 304	49 705	7 521	44 401	1 363	-2 470	12 240	14 710	739	800	61	33 991	38 647	91	1 051	960
May	A	8 971	52 027	8 929	43 056	2 045	-3 416	11 208	14 624	785	854	69	34 716	37 065	340	1 315	975
Jun	A	7 694	51 345	9 465	43 651	3 447	-2 676	10 809	13 484	1 206	1 451	244	32 969	33 682	880	2 184	1 305

Véase la definición de las principales rúbricas en las notas al final del capítulo.

a. Datos procedentes del departamento de Aduanas e Impuestos Especiales de la Agencia Estatal de Administración Tributaria (AEAT) considerados para la estimación de la Balanza de Pagos. Datos definitivos hasta dos años antes del año correspondiente a la última observación y datos provisionales a partir de esa fecha.

b. Flujos de España con la UE incluidos en la renta primaria (impuestos sobre la producción y la importación y subvenciones), en la renta secundaria y en la cuenta de capital.

17.3a Cuentas corriente y de capital
Detalle por zonas económicas y geográficas (a) (b)

Datos referidos a 2023. Actualización marzo 2024

Millones de euros

	Cuenta corriente					Cuenta de capital
	Total	Bienes	Servicios	Rentas primaria y secundaria		
				Total	Del cual: Rentas de la inversión (c)	
	1	2	3	4	5	6
INGRESOS						
TOTAL MUNDIAL	691 995	386 398	183 095	122 503	86 893	18 899
Europa	507 921	293 541	132 408	81 971	53 395	18 851
UE-27	410 126	248 652	95 105	66 369	42 424	18 770
Zona del euro	359 103	223 522	83 541	52 040	39 718	4 518
Alemania	66 202	40 608	19 026	6 569	3 522	3 585
Bélgica	21 820	15 275	5 076	1 469	672	0
Países Bajos	31 914	13 748	10 467	7 699	6 638	...
Francia	91 655	62 230	20 695	8 730	5 772	70
Italia	47 137	34 673	7 334	5 130	4 347	39
Portugal	41 481	32 974	5 311	3 196	2 820	...
Resto UE-27	51 024	25 130	11 565	14 329	2 706	14 252
Resto de Europa	97 714	44 890	37 224	15 600	10 971	80
Reino Unido	54 950	22 630	24 174	8 146	6 556	78
América	109 650	41 837	33 469	34 344	28 861	21
América del norte y central	77 209	31 329	24 286	21 594	18 566	21
América del sur	32 422	10 508	9 183	12 731	10 295	0
África	24 418	18 879	4 378	1 161	911	0
Asia	43 934	29 858	10 671	3 405	2 445	27
Oceanía	4 356	2 243	1 648	466	369	-
OCDE	553 799	313 226	156 268	84 305	66 136	4 620
OPEP	10 143	5 141	3 773	1 230	1 025	...
NICs	7 491	4 677	1 920	894	746	-
ASEAN	6 455	4 288	1 599	567	422	0
PAGOS						
TOTAL MUNDIAL	653 991	419 141	90 071	144 778	101 657	2 962
Europa	419 216	244 890	61 421	112 905	89 508	2 755
UE-27	363 641	212 254	47 919	103 468	82 100	2 655
Zona del euro	311 822	182 936	43 775	85 111	79 331	2 116
Alemania	70 837	48 841	8 154	13 842	12 179	240
Bélgica	22 381	10 462	1 682	10 237	9 931	15
Países Bajos	35 918	20 775	4 356	10 787	10 462	...
Francia	66 441	41 215	10 983	14 243	12 639	256
Italia	39 662	29 377	5 310	4 975	4 364	...
Portugal	23 600	17 161	4 633	1 806	1 276	...
Resto UE-27	51 818	29 318	4 144	18 357	2 769	539
Resto de Europa	55 533	32 636	13 502	9 395	7 366	100
Reino Unido	24 225	10 931	7 740	5 554	4 873	74
América	80 692	50 847	14 037	15 808	5 592	147
América del norte y central	55 222	36 183	10 136	8 902	4 847	108
América del sur	25 452	14 664	3 891	6 897	745	39
África	39 634	32 106	4 227	3 301	369	29
Asia	98 180	85 625	8 686	3 869	2 065	29
Oceanía	1 519	1 116	283	119	84	-
OCDE	438 774	279 864	71 175	87 735	76 087	2 227
OPEP	26 874	23 834	1 801	1 239	957	4
NICs	7 863	5 989	1 070	804	725	-
ASEAN	14 987	12 545	1 885	557	225	2

...: Importe no publicable por motivos de confidencialidad estadística.
- : Cantidad igual a cero.
a. La composición de las zonas económicas se detalla en las notas al final del capítulo.
b. La diferencia entre los importes asignados al total mundial y la suma de las zonas geográficas corresponde a información que ha quedado indeterminada geográficamente y a las cantidades de organismos internacionales distintos de los de la Unión Europea. La existencia de información indeterminada geográficamente también puede provocar que los totales por continente no coincidan con la suma de sus partes cuando estos se desglosan.
c. En el caso de la inversión de cartera, el desglose geográfico de las rentas derivadas de los pasivos se realiza basándose en la información disponible, la cual corresponde al país de la primera contrapartida no residente y que no tiene por qué coincidir con la del tenedor final de los títulos.

17. BALANZA DE PAGOS Y POSICIÓN DE INVERSIÓN INTERNACIONAL
A) Balanza de pagos

17.4 Cuenta corriente. Detalle de bienes y servicios

Millones de euros

		Bienes			Servicios								
					Saldo			Ingresos			Pagos		
		Saldo	Ingresos	Pagos	Total	Turismo	Servicios no turísticos	Total	Turismo	Servicios no turísticos	Total	Turismo	Servicios no turísticos
		1=2-3	2	3	4=5+6	5	6	7=8+9	8	9	10=11+12	11	12
19		-26 625	294 685	321 309	63 241	46 354	16 887	140 085	71 167	68 918	76 844	24 813	52 031
20		-8 667	265 593	274 260	24 770	8 631	16 139	78 830	16 203	62 628	54 060	7 572	46 489
21	P	-23 802	317 026	340 828	35 556	18 531	17 025	100 709	29 198	71 511	65 153	10 667	54 486
22	P	-59 187	392 349	451 537	75 501	48 403	27 098	157 970	69 219	88 750	82 469	20 816	61 653
23	P	-32 777	386 365	419 141	92 897	59 428	33 469	183 260	85 085	98 175	90 363	25 657	64 706
20 *II*		407	55 254	54 847	3 473	27	3 446	13 885	153	13 733	10 412	126	10 286
III		-2 691	65 180	67 872	7 315	2 857	4 459	20 644	5 247	15 397	13 329	2 390	10 938
IV		-696	74 366	75 062	5 489	613	4 876	19 676	1 846	17 830	14 187	1 233	12 954
21 *I*	P	-1 537	74 750	76 287	2 944	426	2 518	15 931	1 184	14 747	12 987	758	12 229
II	P	-2 147	80 323	82 471	5 819	1 783	4 036	20 965	3 810	17 154	15 146	2 027	13 118
III	P	-7 477	76 460	83 937	13 447	9 278	4 168	31 123	13 536	17 587	17 676	4 258	13 419
IV	P	-12 641	85 493	98 134	13 347	7 043	6 303	32 691	10 668	22 023	19 344	3 624	15 720
22 *I*	P	-14 358	90 994	105 352	11 707	7 369	4 338	28 446	9 631	18 815	16 739	2 262	14 477
II	P	-14 736	101 952	116 689	20 487	14 112	6 375	40 890	18 833	22 057	20 403	4 721	15 682
III	P	-18 903	96 286	115 189	25 127	17 480	7 647	48 126	25 657	22 468	22 999	8 177	14 822
IV	P	-11 190	103 117	114 307	18 181	9 442	8 739	40 508	15 098	25 410	22 327	5 655	16 671
23 *I*	P	-4 362	104 159	108 520	16 903	9 901	7 002	36 008	13 408	22 599	19 105	3 507	15 598
II	P	-7 929	98 635	106 564	24 812	16 269	8 543	46 232	22 308	23 924	21 419	6 039	15 381
III	P	-11 776	87 471	99 247	30 011	20 983	9 027	54 566	30 482	24 085	24 556	9 498	15 058
IV	P	-8 710	96 100	104 810	21 172	12 274	8 897	46 455	18 888	27 567	25 283	6 613	18 670
24 *I*	P	-5 958	95 301	101 259	20 395	12 748	7 647	41 672	16 902	24 770	21 277	4 154	17 123

17. BALANZA DE PAGOS Y POSICION DE INVERSION INTERNACIONAL
A) Balanza de pagos

	2020	2021	2022	2023
SERVICIOS NO TURÍSTICOS: INGRESOS	62 628	71 511	88 750	98 175
Transformación de bienes sin traspaso de la propiedad y mantenimiento y reparación	4 442	5 323	6 756	5 842
Transporte	14 468	15 529	19 993	20 875
Construcción	828	1 000	914	1 340
Seguros y pensiones	986	1 612	1 467	1 318
Financieros	3 413	3 689	4 084	6 012
Cargos por el uso de propiedad intelectual n.i.o.p	2 568	3 256	4 297	3 876
Telecomunicaciones, informática e información	10 128	12 196	15 296	20 370
Otros servicios empresariales	24 329	26 783	32 760	35 260
I+D	1 758	1 909	2 091	2 901
Consultoría profesional y de gestión	7 159	7 409	9 665	11 163
Técnicos, relacionados con el comercio y otros servicios empresariales	15 412	17 464	21 004	21 196
Personales, culturales y recreativos y bienes y servicios de las AAPP	1 467	2 123	3 182	3 282
SERVICIOS NO TURÍSTICOS: PAGOS	46 489	54 486	61 653	64 706
Transformación de bienes sin traspaso de la propiedad y mantenimiento y reparación	1 057	1 066	1 401	1 606
Transporte	9 528	13 553	15 753	14 415
Construcción	118	118	134	137
Seguros y pensiones	1 896	2 155	2 218	2 278
Financieros	2 874	2 796	2 272	1 060
Cargos por el uso de propiedad intelectual n.i.o.p	4 477	5 007	5 537	6 405
Telecomunicaciones, informática e información	7 695	8 927	9 458	11 349
Otros servicios empresariales	17 617	19 647	23 390	25 397
I+D	926	881	937	1 029
Consultoría profesional y de gestión	5 308	5 814	6 670	9 017
Técnicos, relacionados con el comercio y otros servicios empresariales	11 383	12 953	15 783	15 350
Personales, culturales y recreativos y bienes y servicios de las AAPP	1 226	1 217	1 491	2 060

17.4a. Cuenta corriente. Servicios no turísticos
Detalle por tipo de servicio

17.4a. Current account. Non-tourism services
Breakdown by type of service

EUR millions

2022-II	2022-III	2022-IV	2023-I	2023-II	2023-III	2023-IV	2024-I	
22 057	22 468	25 410	22 599	23 924	24 085	27 567	24 770	**NON-TOURISM SERVICES: CREDITS**
1 516	1 704	1 847	1 552	1 406	1 191	1 693	1 455	Manufacturing services on physical inputs owned by others and maintenance and repair services n.i.e
5 301	5 573	5 076	4 831	5 582	5 520	4 943	4 464	Transport
233	252	235	369	393	290	287	253	Construction
380	361	374	362	290	379	286	509	Insurance and pension services
991	1 005	1 191	1 447	1 305	1 604	1 656	1 662	Financial services
1 041	976	1 305	842	812	960	1 263	1 146	Charges for the use of intellectual property n.i.e
3 693	4 084	4 325	4 840	5 005	4 951	5 574	4 988	Telecommunications, computer and information services
8 131	7 712	10 103	7 622	8 369	8 195	11 075	9 514	Other business services
520	449	553	685	545	717	954	672	Research and development services
2 400	2 388	3 101	2 304	3 025	2 505	3 330	2 992	Professional and management consulting services
5 212	4 876	6 449	4 633	4 799	4 974	6 791	5 850	Technical, trade-related, and other business services
771	801	954	734	763	994	791	779	Personal, cultural and recreational services and government goods and services
15 682	14 822	16 671	15 598	15 381	15 058	18 670	17 123	**NON-TOURISM SERVICES: DEBITS**
331	347	336	430	357	394	424	455	Manufacturing services on physical inputs owned by others and maintenance and repair services n.i.e
4 102	4 007	4 002	3 700	3 976	3 223	3 516	3 566	Transport
33	31	38	41	30	32	34	40	Construction
575	515	586	585	589	551	553	725	Insurance and pension services
651	506	408	318	205	61	476	221	Financial services
1 411	1 155	1 666	1 414	1 586	1 436	1 970	1 527	Charges for the use of intellectual property n.i.e
2 222	2 393	2 569	2 656	2 513	2 550	3 629	2 882	Telecommunications, computer and information services
5 957	5 532	6 635	6 039	5 557	6 337	7 463	7 013	Other business services
212	193	336	306	148	355	221	330	Research and development services
1 590	1 665	1 960	1 962	2 032	2 103	2 920	2 439	Professional and management consulting services
4 155	3 673	4 339	3 772	3 377	3 879	4 322	4 244	Technical, trade-related, and other business services
401	335	431	415	568	473	604	694	Personal, cultural and recreational services and government goods and services

Millones de euros

17. BALANCE OF PAYMENTS AND INTERNATIONAL INVESTMENT POSITION
A) Balance of payments

17. BALANZA DE PAGOS Y POSICION DE INVERSION INTERNACIONAL
A) Balanza de pagos

	2020	2021	2022	2023
INGRESOS				
TOTAL MUNDIAL	62 628	71 511	88 750	98 175
Europa	43 315	48 763	58 097	65 084
UE-27	30 307	34 816	40 500	48 352
Zona del euro	27 070	31 149	36 185	43 453
Alemania	5 498	6 191	7 340	8 464
Bélgica	1 487	1 786	2 081	2 144
Países Bajos	3 787	3 993	4 858	5 796
Francia	6 462	7 323	8 642	9 909
Italia	2 314	2 662	3 235	3 627
Portugal	2 301	2 699	2 970	3 602
Resto UE-27	3 237	3 667	4 315	4 899
Resto de Europa	13 008	13 947	17 597	16 731
Reino Unido	7 033	6 913	8 676	8 491
América	12 325	14 156	20 052	22 400
América del norte y central	8 321	9 997	14 375	16 575
América del sur	4 004	4 159	5 677	5 825
África	1 733	2 350	2 948	2 476
Asia	4 985	5 836	7 107	7 166
Pro memoria				
OCDE	51 452	57 951	71 258	79 692
OPEP	1 508	2 289	2 638	2 590
NICs	1 516	1 178	1 440	1 351
ASEAN	795	722	1 096	1 228
PAGOS				
TOTAL MUNDIAL	46 489	54 486	61 653	64 706
Europa	33 862	38 187	41 625	45 162
UE-27	24 913	28 066	30 656	34 723
Zona del euro	22 098	25 116	27 721	31 652
Alemania	5 949	6 224	6 395	7 100
Bélgica	895	1 008	1 110	1 308
Países Bajos	2 439	2 636	3 055	3 973
Francia	5 167	5 918	6 943	7 961
Italia	1 826	2 249	2 376	2 400
Portugal	1 278	1 405	1 589	1 961
Resto UE-27	2 815	2 950	2 936	3 071
Resto de Europa	8 949	10 121	10 969	10 439
Reino Unido	6 016	5 952	6 175	6 419
América	6 536	7 665	9 718	9 657
América del norte y central	5 170	6 047	7 595	7 084
América del sur	1 366	1 618	2 124	2 573
África	1 120	1 920	2 490	1 927
Asia	4 439	6 104	7 108	6 347
Pro memoria				
OCDE	38 215	43 279	48 719	52 624
OPEP	930	1 369	1 874	1 499
NICs	653	1 074	1 082	1 019
ASEAN	584	787	953	1 000

17.4b Cuenta corriente. Servicios no turísticos. Detalle por zonas económicas y geográficas

La composición de las zonas económicas se detalla en las notas al final del capítulo.

17.4b. Current account. Non-tourism services
Breakdown by geographical and economic areas

EUR millions

2022-II	2022-III	2022-IV	2023-I	2023-II	2023-III	2023-IV	2024-I	
								CREDITS
22 057	22 468	25 410	22 599	23 924	24 085	27 567	24 770	TOTAL WORLD
14 563	14 616	16 171	14 990	15 789	15 904	18 401	16 789	Europe
10 207	10 126	11 362	11 145	11 773	11 819	13 615	12 548	EU-27
9 153	9 089	10 100	9 967	10 406	10 779	12 302	11 332	Euro area
1 787	1 692	2 246	1 881	1 983	2 042	2 558	2 106	Germany
535	465	667	539	463	503	639	539	Belgium
1 307	1 265	1 278	1 462	1 413	1 355	1 566	1 691	Netherlands
2 239	2 194	2 383	2 198	2 440	2 574	2 697	2 483	France
803	912	806	773	858	962	1 033	906	Italy
706	749	807	868	849	894	991	965	Portugal
1 054	1 037	1 262	1 178	1 367	1 041	1 313	1 216	Rest of EU-27
4 356	4 490	4 810	3 845	4 016	4 084	4 786	4 241	Rest of Europe
2 107	2 245	2 366	1 916	2 057	2 062	2 457	2 293	United Kingdom
4 958	5 219	6 126	5 054	5 689	5 546	6 111	5 530	America
3 570	3 748	4 440	3 636	4 233	4 141	4 566	4 209	Central and north America
1 387	1 471	1 686	1 418	1 456	1 405	1 546	1 321	South America
728	735	822	695	652	587	541	545	Africa
1 685	1 756	2 155	1 621	1 620	1 788	2 137	1 710	Asia
								Memorandum items
17 752	18 008	20 341	18 040	19 505	19 593	22 555	20 582	OECD
601	707	821	544	645	657	744	747	OPEC
354	337	419	380	278	285	407	294	NICs
245	261	350	278	280	246	423	258	ASEAN
								DEBITS
15 682	14 822	16 671	15 598	15 381	15 058	18 670	17 123	TOTAL WORLD
10 420	9 816	11 323	10 581	10 357	10 584	13 640	11 829	Europe
7 554	7 477	8 204	8 066	7 846	8 171	10 640	9 311	EU-27
6 806	6 766	7 476	7 281	7 125	7 505	9 741	8 579	Euro area
1 570	1 520	1 861	1 639	1 455	1 666	2 340	1 755	Germany
266	250	303	302	259	241	506	346	Belgium
754	796	807	908	941	1 028	1 096	1 089	Netherlands
1 657	1 638	1 946	1 882	1 845	1 747	2 487	2 151	France
551	551	658	565	565	526	744	647	Italy
389	377	449	497	452	468	543	559	Portugal
748	711	728	785	720	666	900	733	Rest of EU-27
2 866	2 339	3 119	2 515	2 511	2 413	3 000	2 518	Rest of Europe
1 545	1 336	1 714	1 616	1 396	1 591	1 816	1 573	United Kingdom
2 461	2 382	2 780	2 405	2 258	2 357	2 637	2 615	America
1 939	1 806	2 188	1 767	1 684	1 702	1 931	2 064	Central and north America
521	576	592	637	574	655	706	552	South America
734	652	563	525	466	471	466	585	Africa
1 850	1 818	1 828	1 529	1 670	1 457	1 691	1 493	Asia
								Memorandum items
12 211	11 535	13 455	12 366	12 097	12 436	15 725	13 859	OECD
543	518	427	329	370	393	407	364	OPEC
292	265	294	250	261	203	305	287	NICs
244	243	250	228	252	213	308	254	ASEAN

Millones de euros

17. BALANCE OF PAYMENTS AND INTERNATIONAL INVESTMENT POSITION
A) Balance of payments

The composition of economic areas is detailed in the notes at the end of the chapter.

17. BALANZA DE PAGOS Y POSICION DE INVERSION INTERNACIONAL
A) Balanza de pagos

	2020	2021	2022	2023
INGRESOS				
TOTAL MUNDIAL	16 203	29 198	69 219	85 085
Europa	13 608	25 478	57 310	67 272
UE-27	9 972	19 582	39 718	46 716
Zona del euro	8 487	16 963	34 251	40 042
Alemania	2 151	4 959	9 285	10 567
Bélgica	691	1 454	2 695	2 934
Países Bajos	849	1 943	4 059	4 657
Francia	3 035	4 990	8 993	10 812
Italia	616	1 220	2 988	3 677
Irlanda	286	618	1 978	2 332
Portugal	306	579	1 350	1 694
Resto UE-27	1 485	2 619	5 467	6 674
Resto de Europa	3 636	5 894	17 592	20 476
Reino Unido	2 543	3 968	13 660	15 689
Rusia	132	166	320	423
Suiza	339	852	1 581	1 981
América	1 478	2 362	7 859	11 200
América del norte y central	924	1 765	5 106	7 814
Estados Unidos	483	1 032	3 419	5 196
América del sur	554	597	2 753	3 386
África	287	457	1 313	1 902
Asia	702	847	2 219	3 584

17.4c. Cuenta corriente. Turismo y viajes. Ingresos
Detalle por zonas económicas y geográficas (a)(b)

...: Dato con insuficiente número de observaciones muestrales en fuente primaria EGATUR (Encuesta de Gasto Turístico).

a. La composición de las zonas económicas se detalla en las notas al final del capítulo.

b. La diferencia entre los importes asignados a los totales por continente y la suma de sus componentes cuando estos se desglosan corresponde a información que ha quedado indeterminada geográficamente.

17.4c. Current account. Travel. Credits
Breakdown by economic and geographical areas (a)(b)

Millones de euros

2022-II	2022-III	2022-IV	2023-I	2023-II	2023-III	2023-IV	2024-I	
								CREDITS
18 833	25 657	15 098	13 408	22 308	30 482	18 888	16 902	TOTAL WORLD
15 525	21 631	12 105	10 513	17 443	24 853	14 464	13 083	Europe
10 447	15 179	8 344	7 318	12 035	17 271	10 092	9 130	EU-27
9 038	13 416	7 076	5 947	10 307	15 302	8 486	7 447	Euro area
2 761	3 124	2 028	1 671	3 044	3 490	2 363	2 225	Germany
642	1 160	527	416	687	1 192	639	606	Belgium
1 097	1 698	685	668	1 194	1 899	896	814	Netherlands
2 118	3 813	1 901	1 457	2 624	4 540	2 190	1 777	France
696	1 260	652	541	830	1 468	837	681	Italy
590	758	394	300	642	888	502	415	Ireland
316	593	268	295	419	699	282	251	Portugal
1 408	1 763	1 268	1 371	1 728	1 969	1 606	1 683	Rest of EU-27
5 078	6 452	3 761	3 178	5 396	7 558	4 345	3 935	Rest of Europe
3 999	5 199	2 704	2 277	4 259	5 899	3 254	2 855	United Kingdom
...	...	112	89	115	132	86	85	Russia
464	555	365	261	555	723	443	300	Switzerland
2 338	2 401	2 076	1 867	3 215	3 285	2 834	2 399	America
1 499	1 594	1 439	1 153	2 323	2 380	1 957	1 601	Central and North America
1 094	1 040	931	732	1 601	1 540	1 323	993	United States
838	808	637	713	892	904	876	798	South America
224	642	237	304	410	732	455	413	Africa
600	789	534	617	946	1 100	920	841	Asia

EUR millions

17. BALANCE OF PAYMENTS AND INTERNATIONAL INVESTMENT POSITION
A) Balance of payments

...: Data with insufficient number of sample observations according to the primary-source EGATUR (Tourist Expenditure Survey)

a. The composition of economic areas is detailed in the notes at the end of the chapter.

b. The difference between the amount assigned to the totals by continent and the sum of their components is due to data without a geographical assignation.

17.4d Cuenta corriente. Servicios. Ingresos. Detalle por zonas económicas y geográficas (a)

Actualización marzo 2024

Millones de euros

	2020	2021	2022	2023
TOTAL MUNDIAL	78 830	100 709	157 970	183 095
Europa	56 924	74 240	115 407	132 408
UE-27	40 279	54 398	80 218	95 105
Zona del euro	35 557	48 112	70 436	83 541
Alemania	7 649	11 150	16 625	19 026
Austria	350	566	1 118	1 444
Bélgica	2 178	3 240	4 776	5 076
Chipre	117	128	185	187
Croacia	46	57	119	173
Eslovaquia	116	187	361	255
Eslovenia	44	84	109	175
Estonia	42	107	156	153
Finlandia	486	613	1 019	1 113
Francia	9 497	12 313	17 634	20 695
Grecia	339	423	524	638
Irlanda	2 320	2 841	4 817	6 270
Italia	2 930	3 882	6 223	7 334
Letonia	89	102	175	209
Lituania	49	78	233	318
Luxemburgo	1 785	2 719	2 613	4 170
Malta	259	381	490	432
Países Bajos	4 636	5 936	8 917	10 467
Portugal	2 607	3 278	4 320	5 311
Resto de UE-27	4 722	6 287	9 782	11 565
Bulgaria	122	147	171	204
Dinamarca	914	1 298	2 083	2 093
Hungría	207	282	398	474
Polonia	1 192	1 468	2 365	3 164
República Checa	410	578	822	1 087
Rumanía	254	387	543	637
Suecia	1 284	1 604	2 708	3 207
Resto de Europa	16 645	19 841	35 189	37 224
Islandia	16	106	143	207
Liechtenstein	6	12	18	32
Noruega	580	828	1 795	2 370
Reino Unido	9 576	10 881	22 336	24 174
Suiza	5 017	6 412	8 604	7 922
Rusia	423	418	470	517
Turquía	455	542	888	970
África	2 020	2 807	4 261	4 378
Norte de África	1 165	1 454	2 435	2 706
Egipto	120	244	353	302
Marruecos	604	804	1 398	1 812
África central y del sur	855	1 353	1 825	1 672
Nigeria (b)	...	49	24	161
Sudáfrica	170	177	308	402
América	13 803	16 517	27 911	33 469
América del Norte	6 432	8 158	14 040	16 906
Canadá	502	589	1 104	1 461
Estados Unidos	5 928	7 563	12 930	15 440
América central	2 813	3 604	5 442	7 379
México	1 639	1 874	2 624	3 537
América del sur	4 558	4 756	8 429	9 183
Argentina	628	527	1 319	1 537
Brasil	914	965	1 571	1 595
Chile	916	892	1 234	1 316
Uruguay	179	190	356	488
Venezuela	75	185	281	272

17.4d Cuenta corriente. Servicios. Ingresos. Detalle por zonas económicas y geográficas (a)

Actualización marzo 2024

Millones de euros

	2020	2021	2022	2023
Asia	5 687	6 682	9 326	10 671
Oriente próximo y medio	1 757	3 067	4 212	4 436
Golfo pérsico	1 345	2 544	3 181	3 213
Otros países de Oriente próximo y medio (b)	...	523	1 031	1 223
Israel	247	332	567	753
Otros países de Asia	3 930	3 615	5 115	6 233
China	878	1 002	778	1 212
Corea del Sur	268	200	482	570
Filipinas	87	102	182	308
Hong-Kong (b)	...	468	403	404
India	203	326	719	718
Indonesia	78	65	113	95
Japón	635	538	766	940
Malasia	79	75	145	179
Singapur	543	514	757	686
Tailandia	88	70	179	192
Taiwán (b)	71	...	139	261
Oceanía y regiones polares	379	334	905	1 648
Australia	293	243	734	1 389
Nueva Zelanda	41	40	93	186
Centros off-shore	2 472	2 516	3 279	3 032

a. La diferencia entre los importes asignados al total mundial y la suma de las zonas geográficas corresponde a información que ha quedado indeterminada geográficamente y a las cantidades de organismos internacionales distintos de los de la Unión Europea. La existencia de información indeterminada geográficamente también puede provocar que los totales por continente no coincidan con la suma de sus partes cuando estos se desglosan.

b. Dato con escasa precisión según su error muestral en fuente primaria. En estos casos la fuente primaria ECIS (Encuesta de Comercio Internacional de Servicios, elaborada por el INE) tiene un peso muy elevado en el total de servicios y los coeficientes de variación superan en promedio los límites considerados como aceptables en términos de precisión del dato.

17.4e Cuenta corriente. Servicios. Pagos. Detalle por zonas económicas y geográficas (a)

Actualización marzo 2024

Millones de euros

	2020	2021	2022	2023
TOTAL MUNDIAL	54 060	65 153	82 469	90 071
Europa	39 441	46 444	55 602	61 421
UE-27	29 348	35 047	42 148	47 919
Zona del euro	26 097	31 511	38 372	43 775
Alemania	6 398	6 710	7 246	8 154
Austria	231	259	545	526
Bélgica	1 051	1 162	1 343	1 682
Chipre	79	66	94	106
Croacia	36	94	172	178
Eslovaquia	188	137	114	114
Eslovenia	29	44	49	95
Estonia	39	50	37	65
Finlandia	152	217	222	371
Francia	6 582	8 554	10 952	10 983
Grecia	307	273	563	764
Irlanda	2 611	3 417	4 079	4 988
Italia	2 393	3 403	4 714	5 310
Letonia	26	28	60	47
Lituania	44	74	104	86
Luxemburgo	929	1 327	1 252	988
Malta	154	210	255	269
Países Bajos	2 578	2 765	3 316	4 356
Portugal	2 254	2 706	3 244	4 633
Resto de UE-27	3 250	3 537	3 777	4 144
Bulgaria	104	131	173	291
Dinamarca	311	370	497	698
Hungría	173	190	275	405
Polonia	577	684	773	1 084
República Checa	287	410	455	477
Rumanía	313	326	362	531
Suecia	821	809	948	1 016
Resto de Europa	10 094	11 397	13 453	13 502
Islandia	31	92	90	122
Liechtenstein	0	2	6	7
Noruega	236	206	399	381
Reino Unido	6 508	6 240	7 386	7 740
Suiza	1 931	2 753	3 458	3 080
Rusia	243	440	350	135
Turquía	423	638	867	1 009
África	1 441	2 304	3 896	4 227
Norte de África	793	1 358	2 229	2 914
Egipto	72	189	562	646
Marruecos	514	775	1 167	1 813
África central y del sur	649	946	1 667	1 314
Nigeria	139	261	322	219
Sudáfrica	121	87	151	253
América	7 874	9 314	14 059	14 037
América del Norte	4 539	4 985	8 022	7 643
Canadá	222	292	378	425
Estados Unidos	4 310	4 692	7 637	7 218
América central	1 303	2 185	2 813	2 493
México	619	1 114	1 096	1 275
América del sur	2 032	2 144	3 218	3 891
Argentina	275	236	480	475
Brasil	393	486	798	811
Chile	297	226	281	439
Uruguay	284	117	153	596
Venezuela	74	46	79	121

17.4e Cuenta corriente. Servicios. Pagos. Detalle por zonas económicas y geográficas (a)

Actualización marzo 2024

Millones de euros

	2020	2021	2022	2023
Asia	4 743	6 481	8 105	8 686
Oriente próximo y medio	1 129	1 494	2 011	1 765
Golfo pérsico	808	901	1 270	1 100
Otros países de Oriente próximo y medio	321	592	741	665
Israel	226	349	466	380
Otros países de Asia	3 614	4 987	6 094	6 921
China	1 491	2 148	2 387	2 151
Corea del Sur	121	161	219	184
Filipinas	47	49	73	146
Hong-Kong (b)	277	...	...	...
India (b)	295	...	...	678
Indonesia	71	112	235	413
Japón	447	391	418	906
Malasia	62	71	85	93
Singapur	184	276	391	426
Tailandia	141	96	346	307
Taiwán (b)	70	...	...	...
Oceanía y regiones polares	171	194	325	283
Australia	137	163	237	229
Nueva Zelanda	18	22	69	46
Centros off-shore	1 307	1 787	1 901	2 018

a. La diferencia entre los importes asignados al total mundial y la suma de las zonas geográficas corresponde a información que ha quedado indeterminada geográficamente y a las cantidades de organismos internacionales distintos de los de la Unión Europea. La existencia de información indeterminada geográficamente también puede provocar que los totales por continente no coincidan con la suma de sus partes cuando estos se desglosan.

b. Dato con escasa precisión según su error muestral en fuente primaria. En estos casos la fuente primaria ECIS (Encuesta de Comercio Internacional de Servicios, elaborada por el INE) tiene un peso muy elevado en el total de servicios y los coeficientes de variación superan en promedio los límites considerados como aceptables en términos de precisión del dato.

17. BALANZA DE PAGOS Y POSICIÓN DE INVERSIÓN INTERNACIONAL
A) Balanza de pagos

17.5 Cuenta corriente. Detalle de renta primaria

Millones de euros

		Saldo	Ingresos								Pagos							
			Total	De la inversión					Del trabajo	Otra renta primaria	Total	De la inversión					Del trabajo	Otra renta primaria
				Total	IFM	AAPP	Otros sectores residentes					Total	IFM	AAPP	Otros sectores residentes			
							Total	del cual: IFNM							Total	del cual: IFNM		
		1=2-10	2=3+8+9	3=4 a 6	4	5	6	7	8	9	10=11+16+17	11=12+13+14	12	13	14	15	16	17
19		2 202	67 671	59 128	18 786	484	39 858	15 537	2 866	5 677	65 468	62 393	10 055	11 961	40 377	6 779	401	2 675
20		2 866	51 917	43 395	15 892	461	27 042	13 611	2 674	5 848	49 051	46 236	5 428	10 688	30 120	7 956	312	2 502
21	P	9 497	64 328	55 319	17 946	435	36 938	16 525	3 353	5 657	54 832	51 601	5 235	9 957	36 409	10 083	224	3 007
22	P	6 396	73 576	63 775	24 196	394	39 184	16 177	4 060	5 741	67 180	62 876	12 604	11 395	38 877	9 064	384	3 921
23	P	-9 467	96 666	86 834	42 165	486	44 183	17 826	4 689	5 143	106 133	101 982	43 037	12 966	45 980	10 047	523	3 628
20 *II*		-546	12 548	11 381	3 989	122	7 271	3 672	540	628	13 094	11 782	1 960	2 925	6 896	1 967	101	1 212
III		-745	11 187	10 330	3 763	109	6 459	3 302	656	201	11 932	11 453	1 262	2 626	7 565	1 998	69	410
IV		4 121	15 469	10 130	3 710	119	6 301	3 147	799	4 540	11 348	10 876	772	2 495	7 609	1 977	48	424
21 *I*	P	2 143	14 730	13 528	4 636	102	8 791	3 916	622	580	12 586	12 124	1 094	2 391	8 639	2 494	43	419
II	P	1 506	15 822	14 580	4 477	123	9 979	4 583	664	579	14 316	12 848	1 111	2 660	9 077	2 518	52	1 416
III	P	1 180	14 716	13 557	4 396	97	9 064	4 003	985	174	13 536	12 920	1 120	2 331	9 469	2 451	66	550
IV	P	4 668	19 061	13 654	4 437	113	9 105	4 022	1 083	4 324	14 393	13 708	1 911	2 574	9 224	2 619	64	621
22 *I*	P	2 226	15 597	14 079	5 002	89	8 989	3 616	997	521	13 372	12 651	1 154	2 339	9 158	2 268	87	634
II	P	731	18 255	16 625	5 681	96	10 848	4 744	1 050	580	17 524	15 614	3 188	3 140	9 287	2 196	127	1 783
III	P	1 244	17 009	15 810	6 158	94	9 557	3 913	978	222	15 766	14 923	2 245	2 694	9 984	2 234	85	758
IV	P	2 196	22 715	17 261	7 355	116	9 789	3 904	1 035	4 419	20 519	19 688	6 018	3 222	10 448	2 366	85	746
23 *I*	P	-436	20 560	19 044	8 856	114	10 074	3 994	1 004	512	20 996	20 174	7 389	2 459	10 326	2 397	134	688
II	P	-4 649	24 214	22 295	10 161	125	12 009	5 071	1 355	564	28 863	27 025	11 856	3 484	11 685	2 507	194	1 644
III	P	-3 167	23 643	22 327	11 264	122	10 941	4 392	1 061	255	26 810	26 092	10 838	3 218	12 036	2 528	62	655
IV	P	-1 215	28 249	23 168	11 884	125	11 159	4 368	1 270	3 812	29 464	28 691	12 954	3 805	11 932	2 615	133	641
24 *I*	P	-1 921	25 336	23 948	12 779	131	11 039	4 387	1 000	388	27 257	26 531	11 578	3 372	11 581	2 571	135	592

Véase la definición de las principales rúbricas en las notas al final del capítulo.

17. BALANZA DE PAGOS Y POSICIÓN DE INVERSIÓN INTERNACIONAL
A) Balanza de pagos

17.5a Cuenta corriente. Renta de la inversión Detalle por categoría funcional

Millones de euros

		Ingresos						Pagos				
		Total	Inversión directa	Inversión de cartera	Otra inversión	Reservas	Pro-memoria: Instrumentos de deuda	Total	Inversión directa	Inversión de cartera	Otra inversión	Pro-memoria: Instrumentos de deuda
		1=2+3+4+5	2	3	4	5	6	7=8+9+10	8	9	10	11
19		59 128	41 116	14 132	2 892	987	12 544	62 393	32 556	25 895	3 942	25 264
20		43 395	27 467	12 880	2 252	797	11 144	46 236	24 524	19 021	2 692	21 508
21	P	55 319	39 538	13 463	1 689	628	10 272	51 601	31 130	18 167	2 303	19 993
22	P	63 775	43 705	14 616	4 533	921	14 693	62 876	32 555	23 153	7 168	28 071
23	P	86 834	45 515	17 935	21 479	1 905	37 527	101 982	35 413	30 149	36 420	64 049
20 *II*		11 381	6 828	3 818	530	206	2 799	11 782	6 068	5 035	679	5 647
III		10 330	6 626	3 117	400	187	2 639	11 453	6 206	4 667	580	5 061
IV		10 130	6 659	2 890	403	178	2 720	10 876	5 947	4 329	600	5 181
21 *I*	P	13 528	9 799	2 986	577	167	2 628	12 124	7 640	3 901	583	4 826
II	P	14 580	9 901	4 140	382	157	2 581	12 848	7 860	4 425	563	5 224
III	P	13 557	9 893	3 159	351	155	2 488	12 920	7 792	4 534	594	4 678
IV	P	13 654	9 945	3 179	380	150	2 575	13 708	7 838	5 307	563	5 265
22 *I*	P	14 079	10 475	2 994	452	159	2 700	12 651	7 986	4 054	610	5 043
II	P	16 625	10 927	4 892	620	186	2 953	15 614	8 059	6 727	829	6 163
III	P	15 810	11 082	3 359	1 118	250	3 677	14 923	8 004	5 345	1 574	6 531
IV	P	17 261	11 221	3 371	2 343	326	5 364	19 688	8 506	7 027	4 155	10 335
23 *I*	P	19 044	11 227	3 668	3 757	393	7 144	20 174	8 716	4 797	6 662	12 464
II	P	22 295	11 355	5 594	4 876	470	8 727	27 025	8 926	9 220	8 880	15 781
III	P	22 327	11 401	4 308	6 106	511	10 323	26 092	8 895	7 122	10 076	16 934
IV	P	23 168	11 532	4 365	6 740	531	11 333	28 691	8 876	9 012	10 803	18 869
24 *I*	P	23 948	11 458	4 487	7 479	525	12 071	26 531	9 147	6 776	10 608	18 460

17. BALANZA DE PAGOS Y POSICIÓN DE INVERSIÓN INTERNACIONAL
A) Balanza de pagos

17.6 Cuentas corriente y de capital. Detalle de renta secundaria y cuenta de capital

Millones de euros

		Renta secundaria									Cuenta de capital					
		Saldo	Ingresos				Pagos				Saldo	Ingresos			Pagos	
			Total	Administraciones Públicas		Resto de sectores	Total	Administraciones Públicas		Resto de sectores		Total	Del cual		Total	Del cual
				Total	Del cual Proced. de la UE			Total	Del cual Con destino a la UE				Proced. de la UE	Act. no fin. no produc.(a)		Act. no fin. no produc.(a)
		1=2-6	2=3+5	3	4	5	6=7+9	7	8	9	10=11-14	11	12	13	14	15
20		-12 052	17 715	4 703	3 090	13 012	29 767	13 092	11 487	16 675	5 147	6 099	4 501	1 548	952	329
21	P	-11 951	22 066	7 532	5 439	14 534	34 017	15 153	13 179	18 864	10 828	12 960	9 957	2 963	2 132	1 093
22	P	-14 471	23 615	8 039	5 070	15 576	38 086	14 717	12 386	23 369	12 507	14 619	10 428	4 161	2 112	1 281
23	P	-12 965	26 141	9 088	5 474	17 053	39 105	13 634	11 297	25 472	16 005	18 964	14 293	4 632	2 959	1 892
20 *II*		-2 418	4 077	896	445	3 181	6 495	2 943	2 506	3 552	723	967	670	295	244	31
III		-2 704	3 628	697	202	2 930	6 332	2 264	1 831	4 068	893	1 121	575	525	228	137
IV		-3 093	5 639	2 319	2 200	3 319	8 732	3 975	3 527	4 757	2 790	3 187	2 789	384	396	119
21 *I*	P	-3 810	5 162	916	396	4 247	8 973	4 651	4 324	4 322	1 043	1 371	899	469	327	153
II	P	-3 366	4 373	1 125	553	3 249	7 739	2 979	2 457	4 760	1 762	1 954	1 201	747	191	171
III	P	-2 545	4 915	1 651	960	3 264	7 459	2 895	2 587	4 564	2 984	3 417	2 543	849	432	237
IV	P	-2 230	7 615	3 841	3 530	3 774	9 846	4 628	3 811	5 218	5 038	6 219	5 313	898	1 181	532
22 *I*	P	-3 207	5 836	1 256	547	4 581	9 043	3 943	3 351	5 100	1 149	1 766	837	925	616	384
II	P	-4 222	5 480	1 911	984	3 569	9 702	3 817	3 283	5 885	2 473	2 635	1 695	936	162	64
III	P	-4 135	5 285	2 051	1 184	3 234	9 421	3 737	3 354	5 684	3 051	3 565	2 564	997	514	406
IV	P	-2 907	7 013	2 821	2 355	4 192	9 920	3 220	2 398	6 700	5 834	6 654	5 332	1 303	820	427
23 *I*	P	-1 639	7 163	1 633	845	5 531	8 802	3 041	2 426	5 761	2 854	3 829	2 019	1 806	974	789
II	P	-3 650	6 147	2 359	1 136	3 788	9 797	3 318	2 905	6 479	2 246	3 348	2 396	940	1 102	837
III	P	-4 593	4 801	1 531	604	3 270	9 394	3 443	2 982	5 951	3 275	3 522	2 544	964	248	212
IV	P	-3 083	8 029	3 565	2 889	4 464	11 112	3 831	2 984	7 281	7 630	8 265	7 334	921	635	54
24 *I*	P	-544	9 028	1 411	535	7 617	9 571	2 869	2 421	6 702	1 113	1 898	1 123	763	784	611

a. Los activos no financieros no producidos recogen las transacciones relacionadas con activos que puedan utilizarse o necesitarse para la producción de bienes y servicios, pero que en sí no han sido producidos como, por ejemplo, marcas registradas, concesiones, etc. y arrendamientos u otros contratos transferibles.

Véase la definición de las principales rúbricas en las notas al final del capítulo.

17. BALANZA DE PAGOS Y POSICION DE INVERSION INTERNACIONAL
A) Balanza de pagos

17.6a. Cuenta corriente. Renta secundaria
Remesas de trabajadores. Pagos. Principales países

Actualización marzo 2024

Millones de euros

	2020	2021	2022	2023	
TOTAL MUNDIAL	7 912	9 056	10 065	10 746	TOTAL WORLD
Europa	889	917	921	880	Europe
UE-27	728	746	770	743	EU-27
Rumanía	362	359	337	313	Romania
África	1 666	2 130	2 332	2 454	Africa
Marruecos	827	1 261	1 322	1 405	Morocco
Senegal	366	418	452	437	Senegal
Ámerica	4 659	5 097	5 707	6 295	America
Bolivia	438	504	527	513	Bolivia
Colombia	1 089	1 107	1 297	1 564	Colombia
Ecuador	784	853	890	926	Ecuador
Honduras	426	458	477	522	Honduras
Nicaragua	288	306	305	298	Nicaragua
Paraguay	338	376	442	505	Paraguay
Perú	307	336	418	524	Peru
República Dominicana	545	590	646	685	Dominican Republic
Asia	696	911	1 104	1 116	Asia
Pakistán	330	438	509	476	Pakistan
Oceanía y regiones polares	1	1	1	2	Oceania and polar regions

2024 March update

EUR millions

17.6a. Current account. Secondary income.
Workers' remittances. Debits. Main countries

17. BALANCE OF PAYMENTS AND INTERNATIONAL INVESTMENT POSITION
A) Balance of payments

a. La composición de las zonas económicas se detalla en las notas al final del capítulo./ The composition of economic areas is detailed in the notes at the end of the chapter.
b. La diferencia entre los importes asignados al total mundial y la suma de las zonas geográficas corresponde a información que ha quedado indeterminada geográficamente y a las cantidades de organismos internacionales distintos de los de la Unión Europea. La existencia de información indeterminada geográficamente también puede provocar que los totales por continente no coincidan con la suma de sus partes cuando estos se desglosan. / The difference between the amount assigned to the world total and the sum of the amounts for all the geographical areas is due to data without a geographical assignation and data from international institutions other than European Union. The presence of information without geographical assignation may also promote that the total amount for continents are not necessarily equal to the sum of their components.

17. BALANZA DE PAGOS Y POSICIÓN DE INVERSIÓN INTERNACIONAL
A) Balanza de pagos

17.7 Cuenta financiera
Detalle por categoría funcional

Millones de euros

		Total	Inversión directa			Inversión de cartera incluido Banco de España			Otra inversión incluido Banco de España			Derivados financieros incluido Banco de España	Reservas
			Total	Activos	Pasivos	Total	Activos	Pasivos	Total	Activos	Pasivos		
		1=2+5+8+11+12	2=3-4	3	4	5=6-7	6	7	8=9-10	9	10	11	12
20		7 642	15 884	49 450	33 567	77 221	92 137	14 916	-78 109	24 395	102 504	-7 008	-346
21	P	23 559	-17 015	30 785	47 799	36 380	105 137	68 756	-7 961	50 434	58 396	1 840	10 315
22	P	26 134	-701	47 864	48 565	41 813	54 603	12 790	-21 460	70 848	92 308	2 062	4 419
23	P	59 960	-4 164	26 908	31 072	-13 862	44 184	58 046	76 099	66 488	-9 611	-4 113	6 000
23 *E-J*	P	22 683	-13 178	14 707	27 885	10 633	39 484	28 851	25 240	20 922	-4 319	-3 653	3 640
24 *E-J*	A	31 341	3 350	11 483	8 134	5 978	52 163	46 186	25 132	35 683	10 552	-3 508	390
23 *Mar*	P	4 674	269	4 567	4 298	9 729	5 579	-4 150	-4 816	14 115	18 931	-629	122
Abr	P	8 750	865	1 627	762	8 195	9 300	1 106	-298	6 343	6 641	-255	244
May	P	5 990	-192	4 524	4 717	-8 278	-411	7 866	14 386	2 573	-11 814	-590	664
Jun	P	-837	-16 529	-5 998	10 531	-11 709	4 980	16 689	27 029	20 176	-6 853	-404	776
Jul	P	8 519	4 579	3 800	-779	2 714	3 968	1 254	1 162	-3 366	-4 529	-429	492
Ago	P	3 624	311	3 920	3 609	-3 068	2 168	5 236	6 046	-7 510	-13 556	-360	694
Sep	P	3 938	453	5 701	5 248	-9 754	-5 033	4 722	13 392	18 828	5 436	-932	779
Oct	P	8 490	444	2 181	1 737	-5 823	1 131	6 954	13 302	111	-13 191	384	183
Nov	P	3 273	3 098	4 362	1 264	-14 577	-1 068	13 509	14 538	21 797	7 259	138	75
Dic	P	9 432	128	-7 762	-7 890	6 012	3 533	-2 479	2 417	15 707	13 290	738	136
24 *Ene*	P	2 795	145	1 167	1 021	-23 286	1 701	24 987	26 540	-4 122	-30 662	-990	385
Feb	P	36	-3 678	1 852	5 530	9 192	11 685	2 493	-4 205	15 490	19 695	-1 267	-7
Mar	P	4 674	13	-1 143	-1 155	3 777	12 683	8 906	1 024	18 089	17 065	-277	138
Abr	A	7 905	2 792	1 774	-1 018	7 782	4 512	-3 269	-2 013	1 150	3 163	-589	-68
May	A	9 479	4 412	6 570	2 158	21 064	14 132	-6 932	-16 425	-6 299	10 126	282	146
Jun	A	6 452	-335	1 262	1 597	-12 550	7 451	20 001	20 210	11 375	-8 835	-668	-205

Véase la definición de las principales rúbricas en las notas al final del capítulo.

17. BALANZA DE PAGOS Y POSICIÓN DE INVERSIÓN INTERNACIONAL
A) Balanza de pagos

17.8 Cuenta financiera
Variación neta de activos
Detalle por sector institucional

Millones de euros

		Inversión directa			Inversión de cartera					Otra inversión				
		Total	Otras instituciones financieras monetarias	Otros sectores residentes	Total	Banco de España	Otras instituciones financieras monetarias	Adminis-traciones Públicas	Otros sectores residentes	Total	Banco de España	Otras instituciones financieras monetarias	Adminis-traciones Públicas	Otros sectores residentes
		1=2+3	2	3	4=5 a 8	5	6	7	8	9=10 a 13	10	11	12	13
20		49 450	10 727	38 723	92 137	26 056	19 916	989	45 177	24 395	6 279	14 726	1 108	2 283
21	P	30 785	2 192	28 593	105 137	33 843	1 158	1 351	68 784	50 434	15 052	33 163	-5 648	7 867
22	P	47 864	8 742	39 122	54 603	8 030	22 572	685	23 316	70 848	12 594	45 510	-14	12 758
23	P	26 908	7 965	18 943	44 184	893	15 776	-62	27 577	66 488	7 855	65 627	-1 880	-5 113
23 *E-J*	P	14 707	4 351	10 356	39 484	-344	14 674	-192	25 345	20 922	938	25 905	-918	-5 002
24 *E-J*	A	11 483	884	10 599	52 163	-1 193	19 394	925	33 036	35 683	6 082	28 538	283	780
23 *Mar*	P	4 567	-1 248	5 815	5 579	-352	1 534	88	4 310	14 115	-3	13 230	-168	1 056
Abr	P	1 627	1 529	98	9 300	-296	5 926	-91	3 761	6 343	1 585	4 741	45	-28
May	P	4 524	1 116	3 408	-411	-934	-1 858	342	2 039	2 573	1 212	2 041	-102	-578
Jun	P	-5 998	15	-6 013	4 980	851	954	-734	3 909	20 176	149	22 390	-17	-2 346
Jul	P	3 800	1 181	2 619	3 968	873	427	30	2 639	-3 366	1 317	-4 949	-4	271
Ago	P	3 920	1 428	2 492	2 168	132	374	90	1 571	-7 510	1 802	-7 039	-26	-2 247
Sep	P	5 701	396	5 305	-5 033	462	-3 027	67	-2 535	18 828	1 415	15 985	-298	1 725
Oct	P	2 181	1 268	912	1 131	-83	2 245	-70	-961	111	1 373	-1 807	206	339
Nov	P	4 362	1 364	2 998	-1 068	-457	-1 599	51	937	21 797	359	17 251	-184	4 372
Dic	P	-7 762	-2 023	-5 739	3 533	309	2 681	-38	581	15 707	651	20 282	-656	-4 570
24 *Ene*	P	1 167	185	981	1 701	-1 214	714	-131	2 331	-4 122	772	-4 397	13	-510
Feb	P	1 852	571	1 281	11 685	555	5 602	224	5 305	15 490	832	13 439	19	1 201
Mar	P	-1 143	-1 021	-122	12 683	-237	6 325	-53	6 649	18 089	413	19 139	-72	-1 391
Abr	A	1 774	740	1 035	4 512	-1 205	2 181	-21	3 558	1 150	2 361	-1 618	102	306
May	A	6 570	1 139	5 431	14 132	236	5 532	181	8 183	-6 299	1 324	-7 972	-99	448
Jun	A	1 262	-731	1 993	7 451	672	-959	726	7 011	11 375	380	9 948	321	727

Véase la definición de las principales rúbricas en las notas al final del capítulo.

17. BALANZA DE PAGOS Y POSICIÓN DE INVERSIÓN INTERNACIONAL
A) Balanza de pagos

17.9 Cuenta financiera. Inversión directa y de cartera
Variación neta de activos
IFM y Administraciones Públicas

Millones de euros

		Inversión directa	Inversión de cartera									
		IFM	Banco de España			Otras instituciones financieras monetarias					Administraciones Públicas	
		Total	Títulos de deuda (a)			Total	Participaciones de capital y en fondos de inversión	Títulos de deuda (a)			Total	del cual:
			Total	Largo plazo	Corto plazo			Total	Largo plazo	Corto plazo		Títulos de deuda a largo plazo
		1	2=3+4	3	4	5=6+7	6	7=8+9	8	9	10	11
19		8 498	226	-472	698	7 412	4 871	2 541	2 901	-360	663	647
20		10 727	26 056	26 356	-300	19 916	4 793	15 123	15 247	-124	989	824
21	P	2 192	33 444	32 392	1 052	1 158	3 549	-2 391	-1 549	-842	1 351	912
22	P	8 742	8 030	9 488	-1 457	22 572	-8 405	30 977	29 997	980	685	494
23	P	7 965	893	893	-	15 776	4 795	10 981	7 049	3 933	-62	31
20 *II*		1 729	12 642	12 696	-54	5 046	-1 144	6 190	5 483	707	485	372
III		2 561	3 962	3 762	200	1 760	2 123	-363	536	-899	250	242
IV		3 315	6 892	6 938	-45	9 193	3 647	5 546	6 940	-1 395	162	141
21 *I*	P	1 721	8 968	9 168	-200	7 508	703	6 805	5 172	1 633	356	312
II	P	-5 646	8 141	8 137	4	1 227	2 995	-1 768	-2 116	348	722	681
III	P	3 782	7 743	7 927	-184	-7 582	972	-8 554	-9 153	599	185	102
IV	P	2 334	8 592	7 160	1 432	6	-1 120	1 126	4 548	-3 422	89	-183
22 *I*	P	3 684	5 431	5 006	425	11 730	-4 817	16 547	15 933	615	160	112
II	P	2 031	2 509	3 669	-1 160	5 186	-4 051	9 237	7 814	1 424	161	134
III	P	503	-339	384	-722	4 462	-757	5 219	5 580	-361	448	399
IV	P	2 525	429	429	-	1 194	1 221	-27	671	-698	-83	-150
23 *I*	P	1 691	36	36	-	9 652	1 305	8 347	6 535	1 812	291	56
II	P	2 660	-379	-379	-	5 022	-332	5 354	4 627	727	-483	-287
III	P	3 005	1 467	1 467	-	-2 226	747	-2 973	-2 370	-603	187	217
IV	P	609	-230	-230	-	3 327	3 075	253	-1 744	1 996	-57	45
24 *I*	P	-264	-897	-897	-	12 641	3 101	9 540	2 958	6 582	40	35

Véase la definición de las principales rúbricas en las notas al final del capítulo.
-: Cantidad igual a cero
a. Los títulos de deuda se clasifican como de corto plazo (menos de un año) y de largo plazo (un año o más).

17. BALANZA DE PAGOS Y POSICIÓN DE INVERSIÓN INTERNACIONAL
A) Balanza de pagos

17.10 Cuenta financiera. Inversión directa y de cartera
Variación neta de activos
Otros sectores residentes

Millones de euros

		Otros sectores residentes									
		Inversión directa				Inversión de cartera					
		Total	del cual: IFNM	Participaciones de capital	Instrumentos de deuda	Total	del cual: IFNM	Participaciones de capital y en fondos de inversión	Títulos de deuda (a)		
									Total	Largo plazo	Corto plazo
		1=3+4	2	3	4	5=7+8	6	7	8=9+10	9	10
19		22 370	3 480	4 268	18 102	24 982	18 953	13 713	11 269	12 487	-1 218
20		38 723	1 203	21 750	16 973	45 177	24 797	34 211	10 966	10 419	547
21	P	28 593	5 971	20 870	7 722	68 784	43 800	55 408	13 376	11 102	2 274
22	P	39 122	3 381	33 555	5 567	23 316	16 787	-17 881	41 197	33 900	7 297
23	P	18 943	8 473	8 290	10 653	27 577	11 176	2 850	24 727	20 798	3 929
20 *II*		7 944	2 921	8 478	-535	13 640	8 341	10 797	2 844	2 576	268
III		13 834	1 023	9 900	3 934	9 622	6 461	5 702	3 919	2 784	1 135
IV		6 390	-4 792	-10 516	16 907	13 291	5 824	14 426	-1 135	-6	-1 129
21 *I*	P	10 276	2 196	8 426	1 850	22 984	14 563	16 696	6 288	4 410	1 878
II	P	21 812	1 688	15 053	6 759	20 030	13 519	15 808	4 222	2 677	1 545
III	P	2 199	1 260	-2 582	4 781	9 887	5 890	8 404	1 483	1 551	-68
IV	P	-5 694	827	-28	-5 666	15 882	9 829	14 499	1 383	2 464	-1 081
22 *I*	P	12 089	2 113	11 579	511	6 158	5 820	-5 560	11 718	8 690	3 028
II	P	10 284	1 459	7 729	2 555	11 321	5 163	698	10 624	6 806	3 817
III	P	6 908	86	7 896	-989	2 479	4 317	-6 764	9 243	7 364	1 879
IV	P	9 841	-277	6 351	3 490	3 358	1 488	-6 254	9 612	11 039	-1 427
23 *I*	P	12 862	3 127	4 825	8 037	15 636	7 764	3 893	11 744	9 812	1 932
II	P	-2 506	1 926	-4 084	1 578	9 709	3 220	4 580	5 128	4 857	272
III	P	10 416	1 172	7 444	2 972	1 675	-187	-1 459	3 134	1 979	1 155
IV	P	-1 829	2 248	105	-1 933	557	379	-4 164	4 721	4 150	571
24 *I*	P	2 140	-1 137	6 182	-4 041	14 285	7 271	3 962	10 323	5 665	4 658

Véase la definición de las principales rúbricas en las notas al final del capítulo.
a. Los títulos de deuda se clasifican como de corto plazo (menos de un año) y de largo plazo (un año o más).

17. BALANZA DE PAGOS Y POSICIÓN DE INVERSIÓN INTERNACIONAL
A) Balanza de pagos

17.11 Cuenta financiera. Otra inversión
Variación neta de activos
Detalle por sector institucional

Millones de euros

		Administraciones Públicas				Otros sectores residentes					Instituciones financieras monetarias					
													Otras instituciones financieras y monetarias			
	Total	Total	Préstamos	Efectivo y depósitos	Otros activos financieros (a)	Total	del cual: IFNM	Préstamos	Efectivo y depósitos	Otros activos financieros (a)	Total	Banco de España	Total	Préstamos	Efectivo y depósitos	Otros activos financieros (a)
	1=2+6+11	2=3a5	3	4	5	6=8a10	7	8	9	10	11=12+13	12	13=14a16	14	15	16
19	73 494	-1 021	-385	-570	-67	11 153	3 379	-2 150	8 925	4 378	63 363	10 664	52 698	18 504	30 368	3 826
20	24 395	1 108	-236	-76	1 419	2 283	3 799	485	1 007	792	21 004	6 279	14 726	1 094	13 287	345
21	P 50 434	-5 648	-355	-454	-4 838	7 867	-1 450	545	131	7 191	48 215	15 052	33 163	14 291	16 904	1 968
22	P 70 848	-14	-716	621	81	12 758	2 212	-854	3 571	10 041	58 104	12 594	45 510	16 345	23 921	5 244
23	P 66 488	-1 880	-1 051	-919	90	-5 113	-486	213	-4 581	-745	73 482	7 855	65 627	-481	73 078	-6 970
20 *II*	12 111	409	-64	268	205	3 607	841	176	2 642	788	8 096	-2 499	10 595	-1 330	10 674	1 250
III	-24 234	280	-53	-6	339	2 621	1 922	-11	1 140	1 492	-27 134	1 537	-28 671	76	-21 294	-7 453
IV	-13 888	2 769	-41	-279	3 089	306	-1 681	419	-4 923	4 810	-16 963	1 802	-18 765	-2 697	-18 102	2 033
21 *I*	P 5 515	-1 392	-72	11	-1 331	3 738	487	-131	2 248	1 620	3 170	2 875	294	-845	1 719	-580
II	P 23 440	306	-57	-227	590	2 710	2 178	-165	1 041	1 835	20 424	3 523	16 901	-510	17 645	-235
III	P -1 141	-4 241	-138	18	-4 121	-5 109	-5 094	8	-4 700	-418	8 209	4 632	3 577	5 532	-3 272	1 317
IV	P 22 620	-321	-89	-256	24	6 528	980	833	1 542	4 153	16 412	4 022	12 390	10 113	812	1 465
22 *I*	P 29 416	-175	-172	-54	50	457	-266	-581	953	86	29 134	6 452	22 682	3 116	18 198	1 368
II	P 11 633	65	-56	118	3	5 908	1 403	-137	-310	6 354	5 661	3 912	1 750	679	-778	1 848
III	P 14 504	461	-88	550	0	2 064	17	142	1 903	19	11 979	-151	12 130	2 207	-1 386	11 309
IV	P 15 295	-365	-400	7	28	4 330	1 058	-278	1 025	3 583	11 330	2 381	8 949	10 343	7 887	-9 282
23 *I*	P -8 171	-845	-232	-679	66	-2 051	212	150	-484	-1 717	-5 275	-2 008	-3 267	-9 144	9 199	-3 321
II	P 29 092	-74	-84	4	7	-2 951	-101	-162	-2 030	-760	32 117	2 946	29 171	2 897	25 744	530
III	P 7 952	-328	-95	-247	15	-252	-129	-313	1 266	-1 205	8 531	4 534	3 997	-3 681	7 816	-137
IV	P 37 615	-634	-641	4	2	141	-468	537	-3 333	2 937	38 108	2 382	35 726	9 447	30 320	-4 041
24 *I*	P 29 457	-40	-201	142	19	-700	360	197	474	-1 371	30 198	2 017	28 181	7 257	23 112	-2 189

a. Se incluyen dentro de los otros activos y pasivos financieros otras participaciones en el capital que no adoptan la forma de valores y no se incluyen en la inversión de cartera (este es el caso de algunas participaciones en organizaciones internacionales), créditos y anticipos comerciales, otras cuentas pendientes de cobro/pago, los seguros, planes de pensiones y sistemas de garantías normalizadas y las asignaciones de derechos especiales de giro.

17. BALANZA DE PAGOS Y POSICIÓN DE INVERSIÓN INTERNACIONAL
A) Balanza de pagos

17.12 Cuenta financiera
Variación neta de pasivos
Detalle por sector institucional

Millones de euros

		Inversión directa			Inversión de cartera				Otra inversión				
		Total	Otras instituciones financieras monetarias	Otros sectores residentes	Total	Otras instituciones financieras monetarias	Administraciones Públicas	Otros sectores residentes	Total	Banco de España	Otras instituciones financieras monetarias	Administraciones Públicas	Otros sectores residentes
		1=2+3	2	3	4=5+6+7	5	6	7	8=9 a 12	9	10	11	12
20		33 567	5 062	28 505	14 916	8 687	-4 591	10 820	102 504	113 387	-22 128	8 718	2 527
21	P	47 799	3 112	44 688	68 756	21 547	24 011	23 198	58 396	43 077	-5 858	18 754	2 423
22	P	48 565	4 393	44 172	12 790	12 108	7 887	-7 205	92 308	-5 414	92 897	1 530	3 294
23	P	31 072	3 438	27 634	58 046	32 916	43 956	-18 825	-9 611	-100 576	99 047	-11 567	3 486
23 *E-J*	P	27 885	2 069	25 816	28 851	18 073	31 424	-20 647	-4 319	-85 497	80 496	1 219	-537
24 *E-J*	A	8 134	950	7 184	46 186	2 091	48 736	-4 642	10 552	70 219	-62 650	133	2 850
23 *Mar*	P	4 298	444	3 854	-4 150	-4 724	2 162	-1 587	18 931	-5 804	19 575	4 997	164
Abr	P	762	2	760	1 106	1 498	2 215	-2 608	6 641	-6 002	5 937	6 826	-119
May	P	4 717	499	4 217	7 866	6 938	3 303	-2 375	-11 814	-16 475	9 750	-7 354	2 265
Jun	P	10 531	212	10 320	16 689	6 323	20 565	-10 199	-6 853	-6 943	4 920	-1 715	-3 114
Jul	P	-779	582	-1 361	1 254	2 706	-5 270	3 818	-4 529	-1 887	-1 706	-192	-744
Ago	P	3 609	438	3 171	5 236	862	6 066	-1 693	-13 556	-1 674	-11 028	535	-1 390
Sep	P	5 248	410	4 838	4 722	4 710	1 735	-1 723	5 436	-12 118	15 000	-174	2 728
Oct	P	1 737	-209	1 946	6 954	1 518	3 554	1 882	-13 191	-20 200	6 463	-1 517	2 063
Nov	P	1 264	262	1 002	13 509	9 789	4 558	-837	7 259	-19 774	25 808	-755	1 981
Dic	P	-7 890	-113	-7 777	-2 479	-4 742	1 889	374	13 290	40 575	-15 987	-10 684	-614
24 *Ene*	P	1 021	8	1 013	24 987	7 743	16 567	678	-30 662	-37 225	6 101	780	-317
Feb	P	5 530	689	4 841	2 493	-2 440	8 696	-3 764	19 695	34 352	-16 445	1 081	708
Mar	P	-1 155	379	-1 534	8 906	3 365	8 710	-3 169	17 065	33 343	-17 034	-48	804
Abr	A	-1 018	157	-1 175	-3 269	3 057	-5 694	-631	3 163	9 384	-5 386	-304	-532
May	A	2 158	309	1 850	-6 932	-5 256	-4 777	3 100	10 126	9 277	-135	-500	1 484
Jun	A	1 597	-592	2 189	20 001	-4 378	25 234	-855	-8 835	21 088	-29 751	-875	704

Véase la definición de las principales rúbricas en las notas al final del capítulo.

17. BALANZA DE PAGOS Y POSICIÓN DE INVERSIÓN INTERNACIONAL
A) Balanza de pagos

17.13 Cuenta financiera. Inversión directa y de cartera
Variación neta de pasivos
IFM y Administraciones Públicas

Millones de euros

		Instituciones financieras monetarias						Administraciones Públicas		
		Inversión directa	Inversión de cartera					Inversión de cartera		
		Total	Total	Participaciones de capital y en fondos de inversión	Títulos de deuda (a)			Títulos de deuda (a)		
					Total	Largo plazo	Corto plazo	Total	Largo plazo	Corto plazo
		1	2=3+4	3	4=5+6	5	6	7=8+9	8	9
19		-4 237	17 618	1 842	15 776	15 842	-66	56 380	60 669	-4 289
20		5 062	8 687	548	8 139	6 237	1 902	-4 591	-13 711	9 120
21	P	3 112	21 547	1 485	20 062	11 494	8 568	24 011	21 703	2 308
22	P	4 393	12 108	-3 319	15 427	15 397	30	7 887	37 409	-29 522
23	P	3 438	32 916	-599	33 514	28 662	4 853	43 956	54 739	-10 783
20 *II*		-259	3 534	-589	4 123	1 721	2 402	-445	-9 128	8 683
III		1 055	-1 452	-193	-1 259	1 956	-3 215	-6 653	-12 054	5 402
IV		-180	321	1 473	-1 151	-1 341	190	-20 965	-14 653	-6 312
21 *I*	P	1 095	7 529	1 217	6 312	2 179	4 133	23 743	22 326	1 418
II	P	634	5 138	871	4 268	3 713	555	11 523	11 330	192
III	P	673	6 242	258	5 984	4 241	1 743	2 457	3 587	-1 130
IV	P	710	2 637	-861	3 498	1 362	2 136	-13 712	-15 540	1 828
22 *I*	P	525	-10 447	-214	-10 233	648	-10 881	9 453	15 179	-5 726
II	P	1 798	587	-1 837	2 424	916	1 508	-294	13 052	-13 346
III	P	362	10 141	-1 305	11 446	10 114	1 332	8 254	12 819	-4 565
IV	P	1 708	11 828	37	11 790	3 720	8 071	-9 526	-3 640	-5 885
23 *I*	P	1 356	3 314	-1 929	5 242	6 222	-980	5 341	13 856	-8 515
II	P	713	14 759	-419	15 178	7 511	7 667	26 083	22 246	3 837
III	P	1 429	8 278	637	7 641	7 203	438	2 531	6 868	-4 337
IV	P	-60	6 565	1 112	5 452	7 725	-2 273	10 001	11 769	-1 768
24 *I*	P	1 076	8 668	648	8 020	10 362	-2 342	33 974	34 517	-543

Véase la definición de las principales rúbricas en las notas al final del capítulo.
a. Los títulos de deuda se clasifican como de corto plazo (menos de un año) y de largo plazo (un año o más).

17. BALANZA DE PAGOS Y POSICIÓN DE INVERSIÓN INTERNACIONAL
A) Balanza de pagos

17.14 Cuenta financiera. Inversión directa y de cartera
Variación neta de pasivos
Otros sectores residentes

Millones de euros

		Otros sectores residentes								
		Inversión directa				Inversión de cartera				
		Total	del cual: IFNM	Participaciones de capital	Instrumentos de deuda	Total	del cual: IFNM	Participaciones de capital y en fondos de inversión	Títulos de deuda (a) Largo plazo	Títulos de deuda (a) Corto plazo
		1=3+4	2	3	4	5=7+8+9	6	7	8	9
19		27 154	7 319	28 943	-1 789	9 022	-5 118	5 881	1 495	1 646
20		28 505	5 067	20 705	7 800	10 820	-1 795	10 824	1 192	-1 197
21	P	44 688	6 395	33 865	10 823	23 198	974	13 590	8 102	1 507
22	P	44 172	-536	33 273	10 899	-7 205	-683	-739	-8 162	1 696
23	P	27 634	1 524	27 215	419	-18 825	-2 900	-16 457	3 572	-5 940
20 *II*		8 579	5 703	9 789	-1 211	2 536	-443	2 544	445	-453
III		8 528	999	6 818	1 710	6 352	-15	4 770	1 445	137
IV		7 775	888	553	7 222	5 735	-198	5 015	1 573	-852
21 *I*	P	13 155	2 269	7 862	5 294	-1 601	-1 834	-723	-1 438	561
II	P	24 195	1 211	6 020	18 175	12 096	923	9 958	2 228	-90
III	P	2 398	462	4 665	-2 267	4 568	1 172	2 231	522	1 815
IV	P	4 940	2 453	15 318	-10 379	8 135	714	2 124	6 790	-779
22 *I*	P	14 801	1 489	8 968	5 833	1 049	-1 699	2 113	-2 172	1 108
II	P	9 225	1 431	6 195	3 030	-2 742	918	1 697	-3 393	-1 045
III	P	12 351	-749	4 285	8 067	677	-825	1 673	-2 712	1 717
IV	P	7 795	-2 707	13 825	-6 031	-6 190	923	-6 221	115	-84
23 *I*	P	10 519	1 458	10 309	210	-5 465	-1 219	-3 320	-1 509	-636
II	P	15 297	906	7 530	7 767	-15 181	-1 053	-12 326	1 828	-4 683
III	P	6 648	-641	5 207	1 440	402	639	-425	788	39
IV	P	-4 830	-199	4 168	-8 998	1 419	-1 267	-386	2 465	-660
24 *I*	P	4 320	1 317	258	4 062	-6 256	75	-7 577	987	334

Véase la definición de las principales rúbricas en las notas al final del capítulo.
a. Los títulos de deuda se clasifican como de corto plazo (menos de un año) y de largo plazo (un año o más).

17. BALANZA DE PAGOS Y POSICIÓN DE INVERSIÓN INTERNACIONAL
A) Balanza de pagos

17.15 Cuenta financiera. Otra inversión
Variación neta de pasivos
Detalle por sector institucional

Millones de euros

		Total	Administraciones Públicas			Otros sectores residentes				Instituciones financieras monetarias				
			Total	Préstamos	Otros pasivos financieros (a)	Total	del cual: IFNM	Préstamos	Otros pasivos financieros (a)	Total	Banco de España	Otras instituciones financieras		
												Total	Depósitos	Otros pasivos financieros (a)
		1=2+5+9	2=3+4	3	4	5=7+8	6	7	8	9=10+11	10	11=12+13	12	13
19		-552	-1 444	-1 437	-6	3 790	-6 824	-686	4 476	-2 899	-4 216	1 317	1 207	111
20		102 504	8 718	8 501	217	2 527	5 209	4 220	-1 693	91 259	113 387	-22 128	-20 578	-1 550
21	P	58 396	18 754	9 542	9 212	2 423	-918	-3 426	5 849	37 219	43 077	-5 858	-5 311	-547
22	P	92 308	1 530	-4 264	5 794	3 294	-1 350	-4 945	8 239	87 483	-5 414	92 897	90 715	2 182
23	P	-9 611	-11 567	-5 428	-6 140	3 486	-738	4 093	-607	-1 529	-100 576	99 047	99 730	-683
20 *II*		34 128	882	886	-4	-6 637	-1 228	-1 813	-4 824	39 884	53 034	-13 150	-13 451	301
III		415	-190	-192	2	6 463	4 208	2 446	4 017	-5 858	3 948	-9 806	-9 464	-342
IV		29 073	9 225	9 007	218	1 701	92	-21	1 722	18 146	37 782	-19 636	-19 202	-434
21 *I*	P	11 683	6 908	7 118	-209	1 553	341	217	1 336	3 222	-10 786	14 008	12 225	1 783
II	P	11 369	2 923	2 925	-2	-1 910	-1 170	-1 838	-72	10 356	21 171	-10 814	-10 747	-67
III	P	7 212	5 975	-839	6 814	-2 833	-1 737	-2 565	-268	4 071	-3 253	7 324	7 402	-78
IV	P	28 131	2 948	338	2 610	5 613	1 648	760	4 853	19 570	35 945	-16 375	-14 190	-2 185
22 *I*	P	49 942	-1 238	-843	-395	-1 029	-1 940	-3 658	2 629	52 209	22 993	29 216	27 369	1 847
II	P	22 338	-242	543	-785	4 690	1 095	651	4 040	17 890	-17 476	35 365	34 763	602
III	P	690	12 059	942	11 117	3 573	324	1 052	2 521	-14 943	-26 858	11 916	10 946	970
IV	P	19 338	-9 048	-4 905	-4 143	-3 941	-830	-2 990	-951	32 327	15 928	16 400	17 637	-1 238
23 *I*	P	7 706	3 463	-1 731	5 194	432	-766	286	147	3 811	-56 078	59 889	59 497	392
II	P	-12 025	-2 244	-316	-1 927	-969	348	-1 434	465	-8 813	-29 419	20 607	21 798	-1 192
III	P	-12 649	169	1 562	-1 392	594	-481	2 284	-1 691	-13 412	-15 679	2 266	1 723	544
IV	P	7 357	-12 956	-4 942	-8 014	3 429	160	2 956	472	16 885	601	16 284	16 711	-427
24 *I*	P	6 098	1 812	-1 964	3 776	1 194	825	-1 622	2 816	3 092	30 470	-27 378	-26 611	-766

a. Se incluyen dentro de los otros activos y pasivos financieros otras participaciones en el capital que no adoptan la forma de valores y no se incluyen en la inversión de cartera (este es el caso de algunas participaciones en organizaciones internacionales), créditos y anticipos comerciales, otras cuentas pendientes de cobro/pago, los seguros, planes de pensiones y sistemas de garantías normalizadas y las asignaciones de derechos especiales de giro.

17.16 Cuenta financiera por sector institucional y categoría funcional
Detalle por zonas económicas y geográficas (a) (b)

Datos referidos a 2023. Actualización marzo 2024 — *Millones de euros*

	Instituciones financieras monetarias			Administraciones Públicas		Otros sectores residentes			
	Inversión directa	Inversión de cartera (c)	Otra inversión	Inversión de cartera (c)	Otra inversión	Inversión directa		Inversión de cartera (c)	Otra inversión
						Total	Del cual: EFE (d)		
	1	2	3	4	5	6	7	8	9
VARIACIÓN NETA DE ACTIVOS									
TOTAL MUNDIAL	8 089	16 952	73 399	-69	-1 215	21 046	-1 177	27 347	-2 399
Europa	3 824	17 031	59 927	167	-975	-6 998	-329	24 204	-3 193
UE-27	4 115	15 785	60 328	165	-942	-11 573	17	24 048	-1 134
Zona del euro	3 602	11 063	59 855	96	-943	-12 517	-33	24 575	-622
Alemania	1 481	1 924	13 126	166	2	2 029	...	2 220	206
Bélgica	405	672	2 161	0	0	36	...	1 322	192
Países Bajos	1 876	751	5 488	122	1	-22 381	...	7 074	-617
Francia	610	5 038	5 334	175	-911	-346	-12	13 208	-979
Italia	-1 314	-2 268	18 011	-157	2	2 269	-3	7 071	782
Portugal	320	481	-581	4	2	666	...	-435	-405
Resto UE-27	513	4 722	473	69	1	944	50	-527	-512
Resto de Europa	-291	1 246	-401	2	-33	4 575	-346	156	-2 059
Reino Unido	-1 749	924	-3 651	-47	-10	3 280	-106	485	-842
América	3 931	1 447	8 899	-303	-143	29 484	1 327	1 822	1 544
América del norte y central	3 707	940	7 566	-303	-72	20 012	1 744	1 689	874
América del sur	223	508	1 333	0	-72	9 473	-418	134	670
África	332	-14	-125	-	-52	-260	-623	-48	-206
Asia	-43	-1 856	2 307	23	-85	-1 445	...	412	-575
Oceanía	44	247	372	47	0	266	...	338	88
OCDE	7 782	11 163	52 951	-157	-998	10 168	1 317	28 461	-1 645
OPEP	-13	-2	-223	-	3	-899	...	-44	133
NICs	-601	10	1 828	-	0	-1 141	...	23	-459
ASEAN	-137	33	2 382	-	-25	463	...	11	-8
VARIACIÓN NETA DE PASIVOS									
TOTAL MUNDIAL	3 437		-1 739		-11 479	29 554	-2 480		4 788
Europa	3 379		-10 213		-11 479	23 792	-2 697		5 187
UE-27	3 536		-15 880		-11 481	16 707	-2 078		1 685
Zona del euro	...		-21 691		-4 207	14 819	...		549
Alemania	859		30 624		-311	3 560	...		1 304
Bélgica	59		1 941		-0	276	...		89
Países Bajos	2 250		10 573		-0	5 128	-71		226
Francia	-4		24 942		-210	2 538	...		-1 482
Italia	9		507		-3	2 042	-		36
Portugal	-4		157		-1	907	...		285
Resto UE-27	...		5 811		-7 274	1 888	...		1 136
Resto de Europa	-156		5 667		3	7 085	-619		3 502
Reino Unido	7		4 173		3	5 608	-190		3 659
América	39		2 712		-0	4 195	204		-213
América del norte y central	17		4 171		-0	3 315	-109		-203
América del sur	22		-1 459		-0	880	312		-10
África	...		-756		-0	147	-		-53
Asia	2		3 817		-0	876	...		-401
Oceanía	...		1 131		-0	114	...		73
OCDE	3 410		91 206		-491	24 520	-2 609		3 574
OPEP	1		1 917		-0	429	-		-182
NICs	0		-102		-0	337	-0		-77
ASEAN	0		847		-0	69	-0		-12

...: Importe no publicable por motivos de confidencialidad estadística.

- : Cantidad igual a cero.

a. La composición de las zonas económicas se detalla en las notas al final del capítulo.

b. La diferencia entre los importes asignados al total mundial y la suma de las zonas geográficas corresponde a información que ha quedado indeterminada geográficamente y a las cantidades de organismos internacionales distintos de los de la Unión Europea.

c. No se publica el desglose geográfico de los pasivos de la inversión de cartera por su bajo contenido analítico, ya que se basa en la información disponible, que corresponde al país de la primera contrapartida no residente, que no tiene por qué coincidir con la del tenedor final de los títulos, y en algún caso, no se encuentra esta desagregación en las fuentes de información, quedándose el dato indeterminado.

d. EFE: Entidades con Fines Especiales (SPE, según sus siglas en inglés). La definición de estas entidades puede consultarse en la guía metodológica del FMI: https://www.imf.org/external/pubs/ft/bop/2020/pdf/20-26.pdf. En el caso español se trata fundamentalmente de empresas cuya finalidad principal es la de canalizar inversiones directas.

17. BALANZA DE PAGOS Y POSICIÓN DE INVERSIÓN INTERNACIONAL — 17.21 Resumen
B) Posición de inversión internacional

Saldos a fin de periodo — *mm de euros*

		PII neta	Total excepto Banco de España											Banco de España			
			Posición neta excepto Banco de España	Inversión directa			Inversión de cartera			Otra inversión			Derivados financieros. Posición neta	Posición neta Banco de España	Reservas	Posición neta frente al Euro-sistema	Otros
				Posición neta	Activos	Pasivos	Posición neta	Activos	Pasivos	Posición neta	Activos	Pasivos					
		1=2+13	2=3+6+9+12	3=4-5	4	5	6=7-8	7	8	9=10-11	10	11	12	13=14 to 16	14	15	16
16		-952	-794	-50	661	711	-578	465	1 043	-161	358	519	-6	-158	60	-225	7
17		-994	-798	-78	675	753	-568	547	1 115	-145	370	514	-6	-196	58	-256	2
18		-952	-741	-128	687	814	-511	567	1 079	-94	418	512	-8	-211	62	-266	-7
19		-906	-716	-116	734	851	-563	651	1 214	-31	487	518	-6	-190	67	-245	-11
20 *I*		-871	-671	-148	700	848	-522	600	1 122	-3	536	539	3	-200	68	-256	-12
II		-899	-658	-172	688	860	-514	650	1 164	30	548	518	-2	-241	69	-314	4
III		-906	-667	-188	687	874	-485	668	1 153	6	518	512	-0	-239	68	-314	6
IV	P	-950	-680	-198	686	884	-473	716	1 189	-4	497	501	-6	-270	66	-348	11
21 *I*	P	-931	-681	-198	706	904	-455	758	1 213	-21	506	527	-8	-250	67	-334	18
II	P	-905	-645	-198	731	929	-448	794	1 242	8	526	517	-7	-260	67	-347	20
III	P	-909	-676	-202	736	938	-457	795	1 252	-7	528	535	-10	-233	79	-326	14
IV	P	-868	-613	-217	734	952	-407	826	1 234	22	550	528	-10	-255	81	-347	11
22 *I*	P	-842	-568	-207	762	969	-368	810	1 178	20	575	555	-13	-273	83	-365	9
II	P	-815	-558	-212	775	987	-329	775	1 104	-8	592	600	-8	-257	86	-341	-2
III	P	-772	-541	-213	792	1 005	-302	765	1 066	-18	614	632	-8	-232	90	-313	-10
IV	P	-808	-558	-234	784	1 018	-315	771	1 086	-9	617	627	-0	-249	87	-324	-12
23 *I*	P	-824	-632	-238	797	1 035	-313	815	1 128	-81	609	689	-0	-191	90	-267	-15
II	P	-797	-638	-241	812	1 053	-325	836	1 161	-72	635	707	-1	-159	90	-232	-17
III	P	-770	-631	-241	825	1 066	-322	829	1 152	-69	642	711	1	-139	93	-208	-23
IV	P	-772	-644	-246	819	1 065	-357	866	1 222	-42	671	713	1	-129	93	-205	-17
24 *I*	P	-763	-607	-244	828	1 072	-374	917	1 291	11	702	691	1	-156	96	-232	-20

Véase la definición de las principales rúbricas en las notas al final del capítulo.

17. BALANZA DE PAGOS Y POSICIÓN DE INVERSIÓN INTERNACIONAL — 17.21a Estado integrado de la PII. Posición neta
B) Posición de Inversión Internacional

Actualización marzo 2024 — *mm de euros*

POSICIÓN NETA (ACTIVOS - PASIVOS)	Saldos a fin de periodo		Variación de los saldos						
					Por otros flujos				
						Por revalorización			
	Diciembre 2022	Diciembre 2023	Total	Por transacciones	Total	Total	Por cambio en precio	Por variación en tipo de cambio	Por otras variaciones en volumen (a)
TOTAL	-808	-771	36	60	-24	-26	-4	-22	1
Banco de España	-249	-127	122	116	6	6	8	-2	0
Inversión de cartera	112	119	7	1	6	6	6	0	-
Otra inversión	-448	-339	109	109	0	0	0	0	0
Derivados financieros	0	0	0	0	0	0	0	-	-
Reservas	87	93	6	6	0	0	2	-2	-
Total excluido el Banco de España	-558	-644	-86	-55	-30	-32	-12	-20	1
Inversión directa	-234	-246	-12	-4	-8	-11	5	-15	3
Participaciones en el capital	-147	-170	-24	-13	-10	-11	5	-15	0
Instrumentos de deuda	-87	-76	12	9	2	0	-	0	2
Inversión de cartera	-315	-357	-42	-18	-24	-24	-21	-3	0
Participaciones en el capital y en fondos de inversión	118	128	9	25	-15	-16	-13	-3	1
Otras IFM	-51	-65	-14	5	-19	-19	-19	0	0
IFNM	189	197	8	-10	19	18	21	-3	0
Sociedades no financieras y hogares ISFLSH	-21	-6	15	30	-15	-15	-15	0	0
Títulos de deuda	-433	-484	-51	-43	-9	-8	-8	0	-1
Otras IFM	-89	-111	-21	-22	1	1	0	0	0
Administraciones Públicas	-477	-539	-62	-48	-14	-14	-14	0	0
IFNM	190	223	33	24	8	8	9	-1	0
Sociedades no financieras y hogares ISFLSH	-57	-58	-1	3	-4	-3	-3	0	0
Otra inversión	-9	-42	-33	-30	-2	-1	0	-2	-1
Derivados financieros (b)	0	1	1	-3	4	5	5	-	0

17.21b Estado integrado de la PII.Activos y pasivos

Actualización marzo 2024

mm de euros

	Saldos a fin de periodo		Variación de los saldos						
					Por otros flujos				
						Por revalorización			
	Diciembre 2022	Diciembre 2023	Total	Por transacciones	Total	Total	Por cambio en precio	Por variación en tipo de cambio	Por otras variaciones en volumen (a)
ACTIVOS									
TOTAL (b)	2 554	2 762	208	149	59	56	85	-29	2
Banco de España	382	403	21	15	6	6	8	-2	0
Inversión de cartera	112	119	7	1	6	6	6	0	-
Otra inversión	183	191	8	8	0	0	0	0	0
Reservas	87	93	6	6	0	0	2	-2	-
Total excluido el Banco de España	2 172	2 359	187	134	53	51	77	-27	2
Inversión directa	784	820	36	29	7	4	21	-16	2
Participaciones en el capital	605	625	20	17	4	6	21	-15	-2
Instrumentos de deuda	179	194	15	13	3	-1	-	-1	4
Inversión de cartera	771	865	94	43	51	51	56	-5	0
Participaciones en el capital y en fondos de inversión	401	447	46	8	38	37	40	-3	1
Otras IFM	11	15	5	5	0	0	0	0	-
IFNM	209	219	10	-12	22	21	24	-3	0
Sociedades no financieras y hogares ISFLSH	181	211	31	15	16	16	16	-1	0
Títulos de deuda	369	418	49	36	13	14	16	-2	-1
Otras IFM	123	138	15	11	4	4	5	-1	-
Administraciones Públicas	9	9	0	0	0	0	0	0	-
IFNM	221	252	31	23	9	9	9	-1	0
Sociedades no financieras y hogares ISFLSH	17	19	2	2	0	1	1	0	0
Otra inversión	617	674	57	62	-5	-5	0	-5	0
PASIVOS									
TOTAL (b)	3 362	3 534	173	86	87	87	93	-7	0
Banco de España	632	530	-101	-101	0	0	-	0	0
Otra inversión	632	530	-101	-101	0	0	-	0	0
Total excluido el Banco de España	2 730	3 004	274	187	87	87	93	-7	0
Inversión directa	1 018	1 066	48	33	15	15	16	-1	0
Participaciones en el capital	752	796	44	30	14	16	16	0	-2
Instrumentos de deuda	266	270	4	3	1	-1	-	-1	2
Inversión de cartera	1 086	1 222	136	61	75	75	77	-2	0
Participaciones en el capital y en fondos de inversión	283	319	36	-17	53	54	54	0	0
Otras IFM	62	80	19	-1	19	20	20	0	0
IFNM	20	22	2	-1	3	3	3	0	0
Sociedades no financieras y hogares ISFLSH	201	217	16	-15	31	31	31	0	0
Títulos de deuda	803	903	100	78	22	22	24	-2	0
Otras IFM	212	249	37	34	3	3	5	-2	0
Administraciones Públicas	486	548	62	48	14	14	14	0	0
IFNM	31	29	-1	-2	0	0	0	0	0
Sociedades no financieras y hogares ISFLSH	74	77	3	-1	4	4	4	0	-
Otra inversión	627	717	90	92	-2	-3	0	-3	1
Promemoria:									
Deuda externa bruta	2 327	2 419	93	73	20	17	24	-7	3

- : Cantidad igual a cero.

a. Los otros cambios en volumen (que comprenden, entre otros, cancelaciones unilaterales de préstamos o reclasificaciones) pueden incorporar, además, discrepancias estadísticas entre la posición de inversión internacional y la cuenta financiera de la balanza de pagos.

b. No incluye derivados financieros.

17. BALANZA DE PAGOS Y POSICIÓN DE INVERSIÓN INTERNACIONAL
B) Posición de inversión internacional

17.21c Detalle por sector institucional

Saldos a fin de periodo — *mm de euros*

		Banco de España			Total excepto Banco de España														
								Otras IFM			Administraciones Públicas			Otros sectores residentes					
		Posición neta	Activos	Pasivos	Posición neta	Activos	Pasivos	Posición neta	Activos	Pasivos	Posición neta	Activos	Pasivos	Posición neta		Activos		Pasivos	
														Total	del cual: IFNM	Total	del cual: IFNM	Total	del cual: IFNM
		1=2-3	2	3	4=5-6	5=8+11+15	6=9+12+17	7=8-9	8	9	10=11-12	11	12	13=15-17	14	15	16	17	18
16		-158	223	381	-794	1 589	2 383	-120	493	613	-494	59	554	-179	171	1 037	421	1 216	250
17		-196	243	439	-798	1 679	2 477	-153	498	651	-511	60	571	-134	240	1 121	483	1 255	244
18		-211	273	484	-741	1 756	2 497	-69	541	610	-528	63	591	-143	212	1 152	491	1 295	279
19		-190	290	480	-716	1 963	2 679	-19	614	633	-587	68	655	-110	254	1 281	550	1 391	296
20 *I*		-200	299	499	-671	1 971	2 643	40	699	659	-603	66	669	-108	222	1 206	508	1 315	286
II		-241	311	552	-658	2 007	2 665	48	692	645	-614	67	681	-92	249	1 248	536	1 340	287
III		-239	316	556	-667	1 982	2 649	39	649	610	-613	68	681	-93	256	1 265	546	1 358	290
IV	P	-270	323	593	-680	1 992	2 672	31	626	594	-606	71	676	-106	270	1 296	561	1 402	291
21 *I*	P	-250	333	583	-681	2 048	2 729	13	624	611	-619	70	689	-76	289	1 354	584	1 430	295
II	P	-260	344	604	-645	2 124	2 769	26	631	605	-621	71	692	-51	315	1 422	613	1 473	298
III	P	-233	368	601	-676	2 142	2 817	8	644	636	-632	67	700	-51	313	1 430	613	1 481	300
IV	P	-255	382	637	-613	2 192	2 805	42	660	618	-617	67	684	-38	327	1 464	629	1 502	302
22 *I*	P	-273	387	660	-568	2 231	2 799	57	695	638	-596	67	663	-29	326	1 469	624	1 498	297
II	P	-257	386	643	-558	2 246	2 803	41	724	683	-555	67	623	-44	303	1 454	601	1 498	298
III	P	-232	385	616	-541	2 303	2 843	44	773	728	-552	68	620	-33	302	1 462	598	1 495	296
IV	P	-249	382	632	-558	2 282	2 840	19	756	736	-526	68	593	-52	299	1 458	596	1 510	297
23 *I*	P	-191	384	575	-632	2 323	2 955	-45	757	802	-538	67	605	-49	320	1 499	616	1 548	296
II	P	-159	387	546	-638	2 391	3 029	-43	799	842	-559	66	626	-36	330	1 525	627	1 561	297
III	P	-139	393	531	-631	2 407	3 038	-57	810	867	-548	66	614	-26	326	1 531	626	1 557	300
IV	P	-129	403	531	-644	2 451	3 095	-42	837	879	-578	66	644	-24	345	1 548	643	1 572	299
24 *I*	P	-156	406	562	-607	2 546	3 153	-1	889	890	-609	66	676	4	361	1 591	664	1 587	303

17. BALANZA DE PAGOS Y POSICIÓN DE INVERSIÓN INTERNACIONAL
B) Posición de inversión internacional

17.22 Activos
Detalle por categoría funcional e instrumento financiero

Saldos a fin de periodo — *mm de euros*

		Total	Inversión directa			Inversión de cartera, incluido Banco de España					Otra inversión, incluido Banco de España					Derivados financieros	Reservas
						Total, excluido Banco de España				Banco de España	Total, excluido Banco de España				Banco de España		
			Total	Participaciones de capital	Instrumentos de deuda	Total	Participaciones de capital y en fondos de inversión	Títulos de deuda a largo plazo	Títulos de deuda a corto plazo		Total	Préstamos	Efectivo y depósitos	Otros activos (a)			
		1=2+5+9+10+14+15+16	2=3+4	3	4	5=6 a 8	6	7	8	9	10=11a13	11	12	13	14	15	16
16		1 812	661	545	116	465	234	227	4	58	358	108	150	101	104	104	60
17		1 922	675	551	124	547	297	245	5	66	370	114	150	106	119	88	58
18		2 029	687	559	127	567	291	266	10	73	418	123	179	116	138	85	62
19		2 253	734	591	144	651	352	292	7	75	487	140	219	127	149	91	67
20 *I*		2 271	700	559	141	600	301	290	9	77	536	146	267	123	154	136	68
II		2 318	688	548	139	650	338	302	10	91	548	144	279	125	152	122	69
III		2 298	687	545	142	668	351	307	10	95	518	142	256	119	153	110	68
IV	P	2 315	686	528	158	716	392	317	8	102	497	138	230	129	155	93	66
21 *I*	P	2 381	706	545	162	758	425	322	11	108	506	139	237	130	158	77	67
II	P	2 468	731	563	168	794	457	324	13	116	526	138	255	133	161	74	67
III	P	2 509	736	563	173	795	465	316	14	123	528	145	253	130	166	82	79
IV	P	2 574	734	565	169	826	496	321	10	131	550	157	257	135	170	81	81
22 *I*	P	2 618	762	592	170	810	462	335	13	127	575	160	278	137	177	84	83
II	P	2 631	775	601	174	775	419	337	19	119	592	164	282	146	181	104	86
III	P	2 687	792	618	174	765	402	343	20	113	614	169	288	157	181	132	90
IV	P	2 664	784	605	179	771	401	352	17	112	617	174	291	153	183	110	87
23 *I*	P	2 707	797	610	187	815	422	371	22	113	609	164	297	147	181	103	90
II	P	2 778	812	621	192	836	434	380	22	113	635	167	322	147	184	107	90
III	P	2 800	825	628	197	829	428	379	22	111	642	164	333	146	189	111	93
IV	P	2 854	819	625	194	866	447	394	25	119	671	171	356	144	191	96	93
24 *I*	P	2 952	828	637	191	917	479	402	37	117	702	180	382	141	193	100	96

a. Se incluyen dentro de los otros activos y pasivos financieros otras participaciones en el capital que no adoptan la forma de valores y no se incluyen en la inversión de cartera (este es el caso de algunas participaciones en organizaciones internacionales), créditos y anticipos comerciales, otras cuentas pendientes de cobro/pago, los seguros, planes de pensiones y sistemas de garantías normalizadas y las asignaciones de derechos especiales de giro.

17.22a Activos por sector institucional y categoría funcional
Detalle por zonas económicas y geográficas (a) (b)

Datos referidos a 2023. Actualización marzo 2024

Millones de euros

	Instituciones financieras monetarias			Administraciones Públicas		Otros sectores residentes			
	Inversión directa	Inversión de cartera	Otra inversión	Inversión de cartera	Otra inversión	Inversión directa		Inversión de cartera	Otra inversión
						Total	Del cual: EFE (c)		
	1	2	3	4	5	6	7	8	9
ACTIVOS									
TOTAL MUNDIAL	123 219	272 068	662 434	9 964	56 492	696 330	44 172	701 828	146 491
Europa	75 325	237 972	532 681	7 752	48 696	393 322	20 676	594 760	115 020
UE-27	48 366	228 028	467 648	6 588	48 314	260 617	...	562 467	90 774
Zona del euro	...	117 548	462 529	6 168	39 461	243 405	6 725	548 559	82 909
Alemania	8 864	7 011	48 870	814	18	32 915	537	39 590	14 399
Bélgica	851	1 336	5 180	14	17	7 430	...	6 498	2 539
Países Bajos	...	12 155	35 155	935	10	53 745	195	41 966	8 497
Francia	4 765	13 649	81 365	1 470	27	42 471	1 244	78 782	19 882
Italia	...	58 270	51 887	392	11	22 100	820	66 237	6 298
Portugal	8 059	7 648	14 256	11	3 240	20 753	...	5 997	5 320
Resto UE-27	...	110 480	5 119	420	8 853	17 212	...	13 908	7 865
Resto de Europa	26 959	9 944	65 033	1 164	382	132 705	...	32 293	24 246
Reino Unido	15 975	8 856	48 937	869	38	112 518	...	20 505	13 198
América	45 145	...	85 564	1 711	1 285	273 788	21 700	87 760	21 334
América del norte y central	41 042	20 708	71 131	1 711	645	145 563	10 399	86 432	16 373
América del sur	4 103	...	14 434	0	640	128 225	11 300	1 328	4 960
África	511	0	2 432	-	1 208	6 550	...	614	2 681
Asia	2 092	3 243	33 527	43	1 006	17 879	1 355	8 451	6 295
Oceanía	146	448	2 139	323	1	4 787	...	2 662	623
OCDE	118 019	148 851	406 317	9 555	30 097	555 912	37 351	678 437	122 144
OPEP	348	38	5 876	-	297	5 580	...	161	2 878
NICs	438	336	23 560	-	2	4 490	...	1 853	1 121
ASEAN	260	89	7 903	-	163	3 480	...	453	857

... : Importe no publicable por motivos de confidencialidad estadística.
- : Cantidad igual a cero.
a. La composición de las zonas económicas se detalla en las notas al final del capítulo.
b. La diferencia entre los importes asignados al total mundial y la suma de las zonas geográficas corresponde a información que ha quedado indeterminada geográficamente y a las cantidades de organismos internacionales distintos de los de la Unión Europea.
c. EFE: Entidades con Fines Especiales (SPE, según sus siglas en inglés). La definición de estas entidades puede consultarse en la guía metodológica del FMI: https://www.imf.org/external/pubs/ft/bop/2020/pdf/20-26.pdf. En el caso español se trata fundamentalmente de empresas cuya finalidad principal es la de canalizar inversiones directas.

17.22b Detalle por monedas. Activos

mm de euros

	Total		del cual:									
			Euro		Dólar EE.UU.		Yen japonés		Libra esterlina		Monedas Latam (a)	
	2023 I	2024 I	2023 I	2024 I	2023 I	2024 I	2023 I	2024 I	2023 I	2024 I	2023 I	2024 I
Total activos (excl. Banco de España y derivados)	**2 220**	**2 447**	**1 387**	**1 530**	**445**	**499**	**9**	**6**	**126**	**132**	**150**	**160**
Desglose por categoría funcional												
Inversión directa	797	828	347	346	154	161	0	0	87	92		
Participaciones en el capital	610	637	211	210	125	132	0	0	76	79	142	150
Instrumentos de deuda	187	191	136	137	29	29	0	0	11	13		
Inversión de cartera	815	917	629	707	138	158	8	5	13	17		
Participaciones en el capital y fondos de inversión	422	479	290	322	99	121	4	4	7	8		
Títulos de deuda	393	438	339	385	39	37	4	1	6	8		
Otra inversión	609	702	411	477	152	180	1	1	26	23		
d.c Préstamos	164	180	97	105	51	60	0	0	8	5		
d.c Efectivo y depósitos	297	382	201	264	73	94	0	1	13	13		
Desglose por sector												
Administraciones públicas	67	66	61	60	6	6	0	0	0	0		
Otras instituciones financieras monetarias	663	797	400	494	161	189	4	1	43	44		
Instituciones financieras no monetarias	614	662	395	429	126	140	4	4	23	25		
Sociedades no financieras, hogares e ISFLSH	876	922	532	547	153	165	1	1	59	64		

- : Cantidad igual a cero.
...: Importe no publicable por motivos de confidencialidad estadística.
a. Las monedas Latam están compuestas por: peso argentino, boliviano, peso chileno, peso colombiano, colón costarricense, peso cubano, peso dominicano, quetzal, dólar jamaicano, peso mexicano, balboa, guaraní, nuevo sol, peso uruguayo y real brasileño.

17. BALANZA DE PAGOS Y POSICIÓN DE INVERSIÓN INTERNACIONAL
B) Posición de inversión internacional

17.23 Activos. Inversión de cartera
Detalle por instrumento financiero y sector institucional

Saldos a fin de periodo — *mm de euros*

		Participaciones de capital y en fondos de inversión						Títulos de deuda a largo plazo (a)						Títulos de deuda a corto plazo (a)					
		Total	Banco de España	OIFM	AAPP	Otros sectores residentes		Total	Banco de España	OIFM	AAPP	Otros sectores residentes		Total	Banco de España	OIFM	AAPP	Otros sectores residentes	
						Total	del cual: IFNM					Total	del cual: IFNM					Total	del cual: IFNM
		1=2a5	2	3	4	5	6	7=8a11	8	9	10	11	12	13=14a17	14	15	16	17	18
16		234	-	10	-	225	124	285	58	71	1	155	144	4	-	2	0	2	2
17		297	-	14	-	283	162	311	66	73	1	171	162	5	-	2	0	4	3
18		291	-	11	-	280	163	339	73	83	2	182	172	10	-	3	0	7	7
19		352	-	18	0	334	192	366	74	87	7	197	186	8	1	2	0	5	5
20 *I*		301	-	12	0	289	160	366	77	87	7	195	184	9	0	4	0	5	5
II		338	-	11	0	326	183	392	90	94	8	200	188	10	0	4	0	5	5
III		351	-	13	0	337	189	401	94	95	8	204	192	11	0	3	0	7	6
IV	P	392	-	19	0	372	207	418	101	102	8	206	194	8	0	2	0	5	5
21 *I*	P	425	0	21	0	403	225	430	108	107	8	206	195	11	0	4	0	7	7
II	P	457	0	24	1	432	243	439	115	105	9	210	197	13	0	4	0	9	8
III	P	466	0	26	1	439	246	438	123	97	9	210	198	14	0	5	0	9	8
IV	P	496	0	25	1	470	263	450	129	101	9	211	199	11	1	1	0	8	7
22 *I*	P	462	0	19	1	442	246	460	125	114	9	213	201	15	2	2	0	11	9
II	P	419	0	12	1	406	222	455	118	118	9	210	198	19	1	3	0	15	11
III	P	402	0	10	1	391	213	456	113	122	9	213	199	20	-	3	0	17	14
IV	P	402	0	11	1	390	209	464	112	121	9	223	207	17	-	2	0	15	14
23 *I*	P	422	0	13	1	408	216	484	112	128	9	234	218	22	-	4	0	17	15
II	P	435	0	12	1	421	219	492	112	132	8	239	223	22	-	5	0	17	15
III	P	428	0	12	1	415	214	490	111	129	9	241	224	22	-	4	0	19	16
IV	P	448	0	15	1	431	219	512	118	132	9	252	235	25	-	6	0	19	17
24 *I*	P	479	0	21	1	457	231	518	116	134	9	258	240	37	-	13	0	24	22

-: Cantidad igual a cero

a. Los títulos de deuda se clasifican como de corto plazo (menos de un año) y de largo plazo (un año o más).

17. BALANZA DE PAGOS Y POSICION DE INVERSION INTERNACIONAL
B) Posición de inversión internacional

	2020	2021	2022	2023
TOTAL MUNDIAL	716 288	826 311	770 831	865 807
UE-27	570 098	654 428	605 535	686 871
Zona del euro	560 843	642 982	585 479	662 923
Alemania	31 079	37 258	39 533	46 749
Austria	3 580	2 823	3 354	3 957
Bélgica	5 257	5 513	5 458	7 287
Francia	67 828	70 706	71 190	94 235
Irlanda	70 670	94 979	89 379	99 940
Italia	117 718	113 322	108 825	120 031
Luxemburgo	209 572	261 633	210 440	218 830
Países Bajos	35 714	38 130	36 546	48 766
Portugal	14 499	13 094	13 251	13 711
Resto de la UE-27	9 255	11 447	20 056	23 948
Resto del mundo	146 190	171 883	165 296	178 936
Resto de Europa	43 129	50 345	40 337	43 931
Reino Unido	30 020	35 197	27 472	30 496
Suiza	7 358	8 362	7 405	8 354
América	80 703	95 396	100 485	115 563
Brasil	2 449	1 996	...	2 490
Estados Unidos	64 483	76 853	81 815	94 789
México	3 835	4 745	4 332	4 920
Asia	13 081	15 799	12 877	11 723
Japón	9 065	10 972	8 736	7 345
Pro-memoria:				
Organismos internacionales	3 703	5 586	16 311	21 354

17.23a Activos. Inversión de cartera, excluido el Banco de España
Detalle por zonas económicas y geográficas

...: Importe no publicable por motivos de confidencialidad estadística.

17.23a. Assets. Portfolio investment, excluding Banco de España
Breakdown by geographical and economic areas

Millones de euros

2022-II	2022-III	2022-IV	2023-I	2023-II	2023-III	2023-IV	2024-I	
774 541	764 796	770 831	814 812	836 412	829 325	865 807	917 112	**TOTAL WORLD**
607 090	596 069	605 535	643 478	660 369	654 364	686 871	727 601	EU-27
595 023	578 542	585 479	621 165	637 169	631 631	662 923	701 684	Euro area
38 639	36 687	39 533	43 776	43 501	44 597	46 749	49 558	Germany
3 281	3 358	3 354	3 758	3 895	3 728	3 957	3 991	Austria
4 807	4 649	5 458	6 777	6 672	6 398	7 287	8 199	Belgium
68 028	67 621	71 190	80 831	83 610	85 154	94 235	103 881	France
87 927	86 500	89 379	92 304	94 881	94 900	99 940	107 224	Ireland
115 348	111 916	108 825	114 195	119 805	115 310	120 031	122 354	Italy
221 794	213 591	210 440	218 771	217 317	213 986	218 830	227 404	Luxembourg
35 183	34 530	36 546	39 415	45 775	45 328	48 766	52 732	Netherlands
14 253	13 304	13 251	13 023	12 779	13 243	13 711	16 575	Portugal
12 067	17 528	20 056	22 313	23 200	22 734	23 948	25 918	Rest of EU-27
167 451	168 727	165 296	171 334	176 043	174 961	178 936	189 511	Rest of the world
43 159	39 869	40 337	41 398	40 376	42 233	43 931	47 532	Rest of Europe
29 790	27 104	27 472	28 155	27 711	29 096	30 496	33 788	United Kingdom
7 548	7 430	7 405	7 742	7 703	8 032	8 354	8 424	Switzerland
98 505	102 894	100 485	104 136	109 315	112 106	115 563	121 700	America
2 109	2 411	...	...	...	2 153	2 490	2 604	Brasil
79 530	83 233	81 815	84 836	88 500	90 891	94 789	100 115	United States
4 372	4 568	4 332	4 696	4 908	4 664	4 920	4 880	Mexico
15 111	14 959	12 877	13 539	13 572	13 527	11 723	11 382	Asia
10 430	10 377	8 736	9 019	9 111	9 087	7 345	6 708	Japan
								Memorandum items:
7 087	13 078	16 311	19 022	20 689	19 662	21 354	22 587	International organizations

EUR millions

17. BALANCE OF PAYMENTS AND INTERNATIONAL INVESTMENT POSITION
B) International investment position

...: Amount not disclosed due to statistical confidentiality reasons.

17. BALANZA DE PAGOS Y POSICION DE INVERSION INTERNACIONAL
B) Posición de inversión internacional

	2020	2021	2022	2023
Participaciones de capital y en fondos de inversión				
TOTAL MUNDIAL	391 933	495 873	401 455	447 307
UE-27	330 697	412 702	331 600	368 011
Zona del euro	328 820	410 241	329 636	365 870
Alemania	14 287	16 815	12 008	14 750
Austria	1 613	551	406	336
Bélgica	2 752	3 189	2 261	2 273
Francia	35 276	39 379	29 240	35 485
Irlanda	59 347	81 285	72 004	81 795
Italia	2 848	3 347	3 134	3 882
Luxemburgo	201 176	250 957	199 411	207 782
Países Bajos	6 702	9 050	6 410	15 163
Portugal	2 812	2 835	2 603	2 522
Resto de la UE-27	1 877	2 461	1 965	2 141
Resto del mundo	61 235	83 171	69 854	79 296
Resto de Europa	16 856	24 768	15 450	16 750
Reino Unido	9 465	15 772	8 270	9 418
Suiza	5 999	6 906	5 990	6 337
América	34 684	46 989	43 070	55 602
Brasil	740	665	891	...
Estados Unidos	29 991	41 412	37 404	48 910
México	683	872	...	1 794
Asia	5 690	6 488	5 323	5 813
Japón	3 001	3 461	2 855	2 938
Pro-memoria:				
Organismos internacionales	19	11	6	0
Títulos de deuda				
TOTAL MUNDIAL	324 356	330 438	369 377	418 500
UE-27	239 401	241 726	273 935	318 860
Zona del euro	232 023	232 740	255 843	297 053
Alemania	16 792	20 444	27 526	31 998
Austria	1 968	2 272	2 947	3 621
Bélgica	2 506	2 324	3 196	5 014
Francia	32 553	31 327	41 950	58 751
Irlanda	11 323	13 695	17 375	18 145
Italia	114 870	109 975	105 691	116 149
Luxemburgo	8 396	10 677	11 029	11 047
Países Bajos	29 012	29 079	30 137	33 602
Portugal	11 687	10 258	10 648	11 189
Resto de la UE-27	7 378	8 986	18 091	21 807
Resto del mundo	84 955	88 712	95 442	99 640
Resto de Europa	26 272	25 577	24 887	27 181
Reino Unido	20 555	19 425	19 202	21 078
Suiza	1 359	1 456	1 415	2 016
América	46 019	48 407	57 416	59 962
Brasil	...	...	...	...
Estados Unidos	34 493	35 441	44 410	45 879
México	3 152	3 873	...	3 126
Asia	7 392	9 311	7 553	5 910
Japón	6 064	7 511	5 881	4 407
Pro-memoria:				
Organismos internacionales	3 684	5 575	16 305	21 354

17.23b Activos. Inversión de cartera, excluido el Banco de España
Detalle por zonas económicas y geográficas e instrumento financiero

...: Importe no publicable por motivos de confidencialidad estadística.

17.23b. Assets. Portfolio investment, excluding Banco de España
Breakdown by geographical and economic areas and financial instrument

Millones de euros

2022-II	2022-III	2022-IV	2023-I	2023-II	2023-III	2023-IV	2024-I	
								Equity and investment fund shares
419 048	401 552	401 455	422 132	434 457	427 983	447 307	478 927	TOTAL WORLD
347 506	330 526	331 600	347 534	356 637	353 207	368 011	391 188	EU-27
345 623	328 737	329 636	345 383	354 554	351 143	365 870	388 865	Euro area
12 741	10 966	12 008	13 421	13 240	13 539	14 750	16 494	Germany
419	393	406	382	338	310	336	339	Austria
2 351	2 047	2 261	2 473	2 266	2 256	2 273	2 331	Belgium
31 653	29 843	29 240	31 803	32 354	32 904	35 485	40 692	France
72 658	70 647	72 004	74 611	76 764	77 074	81 795	88 807	Ireland
2 923	2 667	3 134	3 718	3 707	3 624	3 882	4 242	Italy
211 534	202 153	199 411	206 695	207 611	203 901	207 782	214 944	Luxembourg
6 587	5 617	6 410	7 432	13 749	13 241	15 163	16 936	Netherlands
2 750	2 392	2 603	2 723	2 461	2 316	2 522	2 235	Portugal
1 884	1 789	1 965	2 151	2 083	2 065	2 141	2 324	Rest of EU-27
71 542	71 026	69 854	74 598	77 820	74 776	79 296	87 738	Rest of the world
16 978	15 180	15 450	15 930	15 352	15 967	16 750	18 675	Rest of Europe
9 448	8 177	8 270	8 377	8 116	8 531	9 418	11 578	United Kingdom
6 049	5 925	5 990	6 242	6 154	6 277	6 337	6 067	Switzerland
43 259	44 419	43 070	46 907	50 289	51 850	55 602	61 841	America
769	861	891	321	567	...	...	...	Brasil
37 764	38 953	37 404	41 064	44 369	45 551	48 910	54 788	United States
1 100	...	...	...	...	1 394	1 794	...	Mexico
5 734	5 462	5 323	5 586	5 840	5 827	5 813	6 094	Asia
2 927	2 755	2 855	2 860	3 098	3 004	2 938	2 864	Japan
								Memorandum item:
6	6	6	6	2	...	0	0	International organizations
								Debt securities
355 493	363 244	369 377	392 680	401 955	401 342	418 500	438 185	TOTAL WORLD
259 584	265 543	273 935	295 944	303 732	301 157	318 860	336 413	EU-27
249 400	249 804	255 843	275 782	282 615	280 488	297 053	312 819	Euro area
25 898	25 720	27 526	30 356	30 261	31 057	31 998	33 064	Germany
2 861	2 965	2 947	3 376	3 557	3 418	3 621	3 652	Austria
2 456	2 602	3 196	4 304	4 407	4 142	5 014	5 868	Belgium
36 375	37 779	41 950	49 028	51 256	52 250	58 751	63 189	France
15 269	15 853	17 375	17 693	18 117	17 826	18 145	18 418	Ireland
112 425	109 249	105 691	110 478	116 098	111 687	116 149	118 112	Italy
10 260	11 438	11 029	12 076	9 706	10 084	11 047	12 460	Luxemburgo
28 596	28 913	30 137	31 983	32 027	32 087	33 602	35 797	Netherlands
11 503	10 912	10 648	10 300	10 319	10 926	11 189	14 341	Portugal
10 183	15 739	18 091	20 161	21 117	20 669	21 807	23 594	Rest of EU-27
95 909	97 701	95 442	96 736	98 223	100 185	99 640	101 772	Rest of the world
26 182	24 689	24 887	25 468	25 024	26 266	27 181	28 857	Rest of Europe
20 342	18 927	19 202	19 778	19 595	20 564	21 078	22 210	United Kingdom
1 499	1 504	1 415	1 499	1 550	1 755	2 016	2 357	Switzerland
55 246	58 475	57 416	57 229	59 026	60 257	59 962	59 859	America
...	...	...	...	...	...	...	...	Brasil
41 766	44 280	44 410	43 772	44 132	45 339	45 879	45 326	United States
3 272	3 418	...	...	...	3 270	3 126	...	Mexico
9 376	9 497	7 553	7 953	7 732	7 700	5 910	5 288	Asia
7 503	7 622	5 881	6 159	6 013	6 083	4 407	3 843	Japan
								Memorandum item:
7 081	13 072	16 305	19 016	20 687	19 662	21 354	22 587	International organizations

EUR millions

17. BALANCE OF PAYMENTS AND INTERNATIONAL INVESTMENT POSITION
B) International investment position

...: Amount not disclosed due to statistical confidentiality reasons.

17. BALANZA DE PAGOS Y POSICIÓN DE INVERSIÓN INTERNACIONAL
B) Posición de inversión internacional

17.24 Activos. Otra inversión
Detalle por instrumento financiero y sector institucional

Saldos a fin de periodo — *mm de euros*

		Préstamos					Depósitos					Otros activos financieros (a)	
		Total	IFM	AAPP	Otros sectores residentes		Total	Banco de España	OIFM	Otros sectores residentes		Total	del cual:
					Total	del cual: IFNM				Total	del cual: IFNM		Otros sectores residentes
		1=2a4	2	3	4	5	6=7a9	7	8	9	10	11	12
16		108	67	36	4	2	253	103	113	36	5	103	57
17		114	73	36	5	3	267	117	115	35	7	108	60
18		123	81	36	6	3	316	137	140	39	8	117	66
19		140	100	35	5	2	366	148	171	48	12	128	74
20 *I*		146	106	35	5	2	420	153	217	50	14	124	67
II		144	104	35	5	2	429	151	226	53	14	126	67
III		142	103	35	5	2	408	152	202	54	16	120	69
IV	P	138	98	35	5	2	384	154	182	48	13	130	74
21 *I*	P	139	99	35	5	2	394	157	187	51	13	131	76
II	P	138	98	35	5	2	415	160	204	51	15	134	78
III	P	145	106	35	5	2	418	165	206	47	11	131	78
IV	P	157	117	35	6	2	426	169	209	48	11	137	81
22 *I*	P	160	121	35	5	2	453	176	228	50	11	139	82
II	P	164	124	35	5	2	462	180	232	50	12	147	87
III	P	169	130	34	5	2	468	180	234	53	12	158	86
IV	P	174	136	34	4	2	473	182	237	54	13	154	92
23 *I*	P	164	126	34	4	2	477	180	245	52	13	148	90
II	P	167	129	33	4	2	504	183	271	50	12	148	90
III	P	164	127	33	4	1	520	187	281	52	12	147	88
IV	P	171	134	33	4	1	546	190	308	48	11	145	91
24 *I*	P	180	142	33	5	2	573	192	333	48	11	142	90

a. Se incluyen dentro de los otros activos y pasivos financieros otras participaciones en el capital que no adoptan la forma de valores y no se incluyen en la inversión de cartera (este es el caso de algunas participaciones en organizaciones internacionales), créditos y anticipos comerciales, otras cuentas pendientes de cobro/pago, los seguros, planes de pensiones y sistemas de garantías normalizadas y las asignaciones de derechos especiales de giro.

17. BALANZA DE PAGOS Y POSICIÓN DE INVERSIÓN INTERNACIONAL
B) Posición de inversión internacional

17.27 Pasivos
Detalle por categoría funcional e instrumento financiero

Saldos a fin de periodo — *mm de euros*

		Total	Inversión directa			Inversión de cartera				Otra inversión, incluido Banco de España					Derivados financieros
			Total	Participaciones de capital	Instrumentos de deuda	Total	Participaciones de capital y en fondos de inversión	Títulos de deuda a largo plazo	Títulos de deuda a corto plazo	Total, excluido Banco de España: Total	Préstamos	Depósitos	Otros pasivos (a)	Banco de España	
		1=2+5+9+13+14	2=3+4	3	4	5=6+7+8	6	7	8	9=10 a 12	10	11	12	13	14
16		2 763	711	485	226	1 043	289	677	77	519	197	273	49	381	110
17		2 916	753	528	225	1 115	339	700	75	514	189	267	58	439	94
18		2 981	814	584	231	1 079	281	731	67	512	198	253	60	484	92
19		3 159	851	626	225	1 214	322	828	64	518	198	256	64	480	97
20 *I*		3 141	848	622	226	1 122	229	826	68	539	200	279	60	499	133
II		3 217	860	634	225	1 164	246	840	78	518	199	263	56	552	124
III		3 204	874	648	227	1 153	234	839	80	512	201	251	60	556	110
IV	P	3 266	884	648	236	1 189	281	835	73	501	209	230	61	593	99
21 *I*	P	3 312	904	661	243	1 213	295	839	80	527	217	245	65	583	85
II	P	3 373	929	668	261	1 242	317	844	80	517	219	234	65	604	81
III	P	3 418	938	678	260	1 252	317	852	83	535	215	247	73	601	92
IV	P	3 442	952	705	247	1 234	309	838	87	528	216	234	78	637	92
22 *I*	P	3 459	969	716	254	1 178	298	808	72	555	211	263	81	660	97
II	P	3 446	987	727	261	1 104	282	763	59	600	213	303	85	643	112
III	P	3 460	1 005	733	272	1 066	255	753	58	632	215	318	99	616	141
IV	P	3 472	1 018	752	266	1 086	283	742	60	627	206	329	92	632	110
23 *I*	P	3 530	1 035	768	268	1 128	315	763	50	689	205	387	98	575	103
II	P	3 575	1 053	777	276	1 161	316	788	57	707	203	409	95	546	108
III	P	3 570	1 066	785	281	1 152	307	790	54	711	206	413	91	531	110
IV	P	3 627	1 065	794	271	1 222	319	854	49	713	204	426	83	531	95
24 *I*	P	3 715	1 072	795	277	1 291	346	898	48	691	201	402	89	562	99

a. Se incluyen dentro de los otros activos y pasivos financieros otras participaciones en el capital que no adoptan la forma de valores y no se incluyen en la inversión de cartera (este es el caso de algunas participaciones en organizaciones internacionales), créditos y anticipos comerciales, otras cuentas pendientes de cobro/pago, los seguros, planes de pensiones y sistemas de garantías normalizadas y las asignaciones de derechos especiales de giro.

17.27a Pasivos por sector institucional y categoría funcional
Detalle por zonas económicas y geográficas (a) (b)

Datos referidos a 2023. Actualización marzo 2024

Millones de euros

	Instituciones financieras monetarias		Administraciones Públicas	Otros sectores residentes		
	Inversión directa	Otra inversión	Otra inversión	Inversión directa		Otra inversión
				Total	Del cual: EFE (c)	
	1	2	3	4	5	6
PASIVOS						
TOTAL MUNDIAL	30 810	959 687	96 070	1 034 703	48 438	191 068
Europa	29 460	875 239	96 065	893 128	21 638	152 122
UE-27	26 674	834 236	95 953	716 318	6 321	125 214
Zona del euro	26 586	809 028	44 538	681 379	...	89 928
Alemania	6 090	79 246	3 075	100 107	...	24 030
Bélgica	129	8 579	0	22 688	...	1 988
Países Bajos	7 208	33 649	1	195 401	2 193	6 318
Francia	7 515	114 024	758	101 494	...	25 397
Italia	1 592	19 279	242	49 073	-	8 847
Portugal	159	5 168	1	20 010	1 152	5 006
Resto UE-27	87	25 207	51 415	34 940	...	35 286
Resto de Europa	2 787	41 003	112	176 809	15 317	26 907
Reino Unido	1 706	30 973	101	125 355	7 849	20 027
América	884	28 946	2	101 819	26 644	19 592
América del norte y central	618	24 699	1	76 953	18 444	16 309
América del sur	266	4 247	1	24 866	8 200	3 283
África	448	5 347	1	1 515	-	4 035
Asia	10	20 332	2	27 833	...	11 847
Oceanía	1	1 401	0	1 755	...	231
OCDE	29 819	371 288	4 580	952 664	42 662	137 824
OPEP	...	11 940	1	4 792	-	3 245
NICs	4	8 394	0	11 426	...	1 301
ASEAN	1	1 216	0	4 913	...	1 712

...: Importe no publicable por motivos de confidencialidad estadística.
- : Cantidad igual a cero.
a. La composición de las zonas económicas se detalla en las notas al final del capítulo.
b. La diferencia entre los importes asignados al total mundial y la suma de las zonas geográficas corresponde a información que ha quedado indeterminada geográficamente y a las cantidades de organismos internacionales distintos de los de la Unión Europea.
c. EFE: Entidades con Fines Especiales (SPE, según sus siglas en inglés). La definición de estas entidades puede consultarse en la guía metodológica del FMI: https://www.imf.org/external/pubs/ft/bop/2020/pdf/20-26.pdf. En el caso español se trata fundamentalmente de empresas cuya finalidad principal es la de canalizar inversiones directas.

17. BALANZA DE PAGOS Y POSICIÓN DE INVERSIÓN INTERNACIONAL
B) Posición de inversión internacional

17.28 Pasivos. Inversión de cartera
Detalle por instrumento financiero y sector institucional

Saldos a fin de periodo — *mm de euros*

		Participaciones de capital y en fondos de inversión				Títulos de deuda a largo plazo (a)					Títulos de deuda a corto plazo (a)				
		Total	IFM	Otros sectores residentes		Total	AAPP	IFM	Otros sectores residentes		Total	AAPP	IFM	Otros sectores residentes	
				Total	del cual: IFNM				Total	del cual: IFNM				Total	del cual: IFNM
		1=2+3	2	3	4	5=6a8	6	7	8	9	10=11a13	11	12	13	14
16		289	80	209	12	677	398	128	152	80	77	61	7	8	8
17		339	102	237	18	700	419	158	123	52	75	62	13	1	0
18		281	70	211	17	731	460	158	113	43	67	50	15	2	-0
19		322	70	252	20	828	530	179	119	38	64	46	15	4	0
20 *I*		229	40	189	15	826	544	172	110	36	68	47	17	4	0
II		246	40	206	14	840	547	179	115	36	78	55	20	3	-0
III		234	31	202	14	839	541	181	116	36	80	61	16	3	-0
IV	P	281	50	231	14	835	534	181	120	36	73	54	16	2	-0
21 *I*	P	295	58	236	15	839	538	183	118	35	80	56	21	3	0
II	P	317	65	252	16	844	538	186	120	35	80	56	21	3	0
III	P	317	68	249	17	852	541	191	120	35	83	55	23	5	0
IV	P	309	61	248	18	838	521	191	126	35	87	57	25	4	0
22 *I*	P	298	65	234	18	808	506	185	117	33	72	52	15	5	0
II	P	282	56	226	17	763	480	178	105	31	59	38	17	4	0
III	P	255	52	203	16	753	470	183	100	30	58	33	19	6	0
IV	P	283	62	222	20	742	458	186	99	31	60	28	26	6	0
23 *I*	P	315	70	245	21	763	475	189	98	30	50	19	25	6	0
II	P	316	72	244	21	788	494	194	100	30	57	23	33	1	0
III	P	307	78	230	22	790	487	203	100	30	54	18	34	1	0
IV	P	319	80	239	22	854	531	217	106	30	49	16	32	1	0
24 *I*	P	346	101	244	23	898	562	230	106	29	48	16	30	1	0

a. Los títulos de deuda se clasifican como de corto plazo (menos de un año) y de largo plazo (un año o más).

17. BALANZA DE PAGOS Y POSICIÓN DE INVERSIÓN INTERNACIONAL
B) Posición de inversión internacional

17.29 Pasivos. Otra inversión
Detalle por instrumento financiero y sector institucional

Saldos a fin de periodo — *mm de euros*

		Préstamos				Depósitos			Otros pasivos (a)	
		Total	AAPP	Otros sectores residentes		Total	Banco de España	IFM	Total	del cual: Otros sectores residentes
				Total	del cual: IFNM					
		1=2+3	2	3	4	5=6+7	6	7	8	9
16		197	93	104	11	650	377	273	52	47
17		189	90	99	10	703	435	267	62	55
18		198	81	117	27	734	481	253	64	57
19		198	79	119	19	733	477	256	68	61
20 *I*		200	78	123	22	774	495	279	64	58
II		199	78	120	19	812	548	263	59	53
III		201	78	122	23	804	552	251	63	57
IV	P	209	87	122	22	820	590	230	65	59
21 *I*	P	217	94	123	22	824	579	245	68	61
II	P	219	97	121	21	834	600	234	68	61
III	P	215	96	119	19	833	586	247	87	62
IV	P	216	97	119	21	856	622	234	92	66
22 *I*	P	211	96	115	17	908	645	263	96	68
II	P	213	96	116	18	930	628	303	100	72
III	P	215	97	117	18	919	601	318	114	74
IV	P	206	92	113	16	946	617	329	107	72
23 *I*	P	205	91	114	15	948	560	387	112	73
II	P	203	90	113	15	940	531	409	110	73
III	P	206	92	115	14	930	516	413	106	70
IV	P	204	87	117	14	943	517	426	97	70
24 *I*	P	201	85	116	14	949	547	402	104	73

a. Se incluyen dentro de los otros activos y pasivos financieros otras participaciones en el capital que no adoptan la forma de valores y no se incluyen en la inversión de cartera (este es el caso de algunas participaciones en organizaciones internacionales), créditos y anticipos comerciales, otras cuentas pendientes de cobro/pago, los seguros, planes de pensiones y sistemas de garantías normalizadas y las asignaciones de derechos especiales de giro.

17. BALANZA DE PAGOS Y POSICIÓN DE INVERSIÓN INTERNACIONAL
C) Reservas Internacionales y liquidez en moneda extranjera

17.25 Reservas internacionales y liquidez en moneda extranjera

Saldos a fin de periodo — *Millones de euros*

	Activos de reserva y otros activos en moneda extranjera. Valores de mercado					Drenajes netos de liquidez en moneda extranjera (a) (operaciones con vencimiento residual de hasta un año). Valores nominales						
	Total	Banco de España			Tesoro Público	Total	Banco de España			Tesoro Público		
		Total	Activos de reserva (b)	Otros activos en moneda extranjera	Activos en moneda extranjera		Total	Pre-determinados	Contingentes	Total	Pre-determinados	Contingentes
	1=2+5	2=3+4	3	4	5	6=7+10	7=8+9	8	9	10=11+12	11	12
19	71 343	71 343	66 523	4 820	-	-1 481	-1 469	-1 469	-	-12	-12	-
20	71 015	71 015	66 293	4 723	-	-1 316	-1 305	-1 305	-	-12	-12	-
21	87 447	87 447	81 433	6 013	-	-18	-6	-6	-	-12	-12	-
22	91 881	91 881	87 226	4 655	-	8	20	20	-	-12	-12	-
23 *Ene*	91 414	91 414	87 539	3 875	-	33	45	45	-	-12	-12	-
Feb	90 982	90 982	89 423	1 559	-	-3	9	9	-	-12	-12	-
Mar	90 987	90 987	89 984	1 003	-	-100	-88	-88	-	-12	-12	-
Abr	90 306	90 306	89 371	934	-	-157	-145	-145	-	-12	-12	-
May	92 061	92 061	91 637	424	-	100	112	112	-	-12	-12	-
Jun	90 447	90 447	89 931	515	-	-13	-0	-0	-	-12	-12	-
Jul	90 400	90 400	89 796	604	-	-2	11	11	-	-12	-12	-
Ago	91 901	91 901	91 198	703	-	-16	-4	-4	-	-12	-12	-
Sep	93 407	93 407	92 669	737	-	-2	10	10	-	-12	-12	-
Oct	94 007	94 007	93 267	739	-	12	24	24	-	-12	-12	-
Nov	93 466	93 466	92 783	682	-	-27	-15	-15	-	-12	-12	-
Dic	93 924	93 924	93 330	595	-	4	16	16	-	-12	-12	-
24 *Ene*	95 582	95 582	94 895	688	-	37	50	50	-	-12	-12	-
Feb	95 068	95 068	94 341	727	-	68	80	80	-	-12	-12	-
Mar	97 083	97 083	96 196	887	-	23	35	35	-	-12	-12	-
Abr	97 681	97 681	96 609	1 073	-	31	43	43	-	-12	-12	-
May	97 598	97 598	96 568	1 030	-	6	6	6	-	-	-	-
Jun	98 957	98 957	97 661	1 296	-	214	214	214	-	-	-	-
Jul	100 024	100 024	98 192	1 832	-	49	49	49	-	-	-	-

a. Un signo negativo (positivo) indica una disminución (aumento) de la liquidez.
b. Este importe coincide con el de la columna 1 del cuadro 17.26.

17. BALANZA DE PAGOS Y POSICIÓN DE INVERSIÓN INTERNACIONAL
C) Reservas internacionales y liquidez en moneda extranjera

17.26 Reservas internacionales

Saldos a fin de periodo

	Activos de reserva. Millones de euros								Pro memoria									
										Millones de DEG								
		Divisas convertibles								Posición de reserva en el FMI					Tenencias de DEG			
	Total	Total	Valores	Depósitos	Posición de reserva en el FMI	DEG	Oro monetario	Otros activos de reserva	Oro monetario en millones de onzas troy	Total	Tramo de reserva			Acuerdos para préstamos	Total	Asignados	Adquisiciones (+) Utilizaciones (-)	Otros activos frente al FMI
											Total	Cuota	Moneda nacional en el FMI					
	1= 2+5 a 8	2= 3+4	3	4	5	6	7	8	9	10= 11+14	11= 12-13	12	13	14	15= 16+17	16	17	18
19	66 523	48 404	40 080	8 324	2 181	3 381	12 260	297	9,05	1 768	1 592	9 536	7 943	175	2 740	2 828	-88	182
20	66 293	46 335	36 178	10 158	2 633	2 981	13 978	366	9,05	2 234	2 071	9 536	7 464	163	2 529	2 828	-299	400
21	81 433	48 402	34 682	13 720	3 067	14 659	14 572	734	9,05	2 481	2 401	9 536	7 135	80	11 861	11 967	-106	567
22	87 226	52 496	40 416	12 080	3 368	15 050	15 446	866	9,05	2 691	2 658	9 536	6 878	33	12 023	11 967	56	738
23 *Mar*	89 984	53 978	51 061	2 916	3 329	15 277	16 486	914	9,05	2 691	2 658	9 536	6 878	33	12 347	11 967	380	736
Abr	89 371	53 651	50 199	3 452	3 300	15 145	16 343	932	9,05	2 691	2 661	9 536	6 874	29	12 347	11 967	380	736
May	91 637	55 355	50 379	4 976	3 331	15 367	16 624	959	9,05	2 680	2 660	9 536	6 876	20	12 361	11 967	394	736
Jun	89 931	54 657	50 447	4 209	3 277	15 138	15 874	986	9,05	2 676	2 656	9 536	6 879	20	12 361	11 967	394	736
Jul	89 796	54 476	50 222	4 253	3 258	15 032	16 081	949	9,05	2 676	2 656	9 536	6 879	20	12 345	11 967	378	736
Ago	91 198	55 622	51 541	4 081	3 274	15 146	16 204	952	9,05	2 676	2 656	9 536	6 879	20	12 377	11 967	410	736
Sep	92 669	57 046	52 664	4 381	3 319	15 353	15 978	974	9,05	2 676	2 656	9 536	6 879	20	12 377	11 967	410	736
Oct	93 267	56 712	52 646	4 066	3 275	15 280	17 020	982	9,05	2 650	2 643	9 536	6 893	7	12 364	11 967	397	733
Nov	92 783	56 556	52 616	3 940	3 234	15 146	16 899	948	9,05	2 650	2 643	9 536	6 893	7	12 408	11 967	441	727
Dic	93 330	57 293	52 544	4 749	3 115	15 033	16 911	978	9,05	2 562	2 555	9 536	6 980	7	12 366	11 967	399	811
24 *Ene*	94 895	58 361	51 576	6 784	3 190	15 173	17 021	1 150	9,05	2 600	2 593	9 536	6 942	7	12 366	11 967	399	920
Feb	94 341	57 805	51 455	6 351	3 184	15 208	16 984	1 160	9,05	2 597	2 590	9 536	6 945	7	12 407	11 967	440	920
Mar	96 196	58 125	52 118	6 007	3 174	15 205	18 528	1 164	9,05	2 590	2 590	9 536	6 945	-	12 407	11 967	440	920
Abr	96 609	57 645	53 653	3 992	3 036	15 217	19 527	1 183	9,05	2 470	2 470	9 536	7 065	-	12 379	11 967	413	918
May	96 568	57 700	53 549	4 151	3 013	15 156	19 553	1 146	9,05	2 470	2 470	9 536	7 065	-	12 426	11 967	459	912
Jun	97 661	58 552	54 180	4 373	2 969	15 248	19 736	1 156	9,05	2 417	2 417	9 536	7 118	-	12 413	11 967	446	909
Jul	98 192	58 667	53 142	5 525	2 965	15 202	20 215	1 144	9,05	2 417	2 417	9 536	7 118	-	12 393	11 967	426	983

Véase la definición de reservas en las notas al final del capítulo.

Saldos a fin de periodo

		miles de millones de euros				en % del PIB (a)			
		Posición de inversión internacional. Pasivos	Deuda externa bruta	Posición de inversión internacional neta (A-P)	Deuda externa neta (P-A)	Posición de inversión internacional. Pasivos	Deuda externa bruta	Posición de inversión internacional neta (A-P)	Deuda externa neta (P-A)
		1	2	3	4	5	6	7	8
16		2 763	1 879	-952	982	248,0	168,7	-85,4	88,1
17		2 916	1 954	-994	999	250,8	168,1	-85,5	85,9
18		2 981	2 024	-952	962	247,6	168,1	-79,1	79,9
19		3 159	2 114	-906	931	253,6	169,7	-72,8	74,8
20	P	3 266	2 238	-950	975	291,8	200,0	-84,9	87,1
20 *I*		3 141	2 157	-871	920	254,4	174,7	-70,5	74,5
II		3 217	2 213	-899	942	275,2	189,3	-76,9	80,6
III		3 204	2 213	-906	961	280,1	193,5	-79,2	84,0
IV	P	3 266	2 238	-950	975	291,8	200,0	-84,9	87,1
21 *I*	P	3 312	2 271	-931	977	297,7	204,2	-83,7	87,8
II	P	3 373	2 307	-905	973	289,3	197,8	-77,6	83,5
III	P	3 418	2 331	-909	973	287,6	196,1	-76,5	81,9
IV	P	3 442	2 336	-868	947	281,6	191,1	-71,0	77,5
22 *I*	P	3 459	2 348	-842	913	275,6	187,1	-67,0	72,8
II	P	3 446	2 326	-815	864	267,4	180,4	-63,2	67,1
III	P	3 460	2 331	-772	842	262,2	176,7	-58,5	63,8
IV	P	3 472	2 327	-808	825	257,9	172,8	-60,0	61,3
23 *I*	P	3 530	2 344	-824	819	255,6	169,7	-59,6	59,3
II	P	3 575	2 374	-797	805	253,4	168,3	-56,5	57,0
III	P	3 570	2 367	-770	781	248,5	164,8	-53,6	54,4
IV	P	3 627	2 418	-772	780	248,1	165,4	-52,8	53,4
24 *I*	P	3 715	2 475	-763	788	251,0	167,3	-51,6	53,2

POSICIÓN DE INVERSIÓN INTERNACIONAL. TOTAL PASIVOS Y DEUDA EXTERNA BRUTA

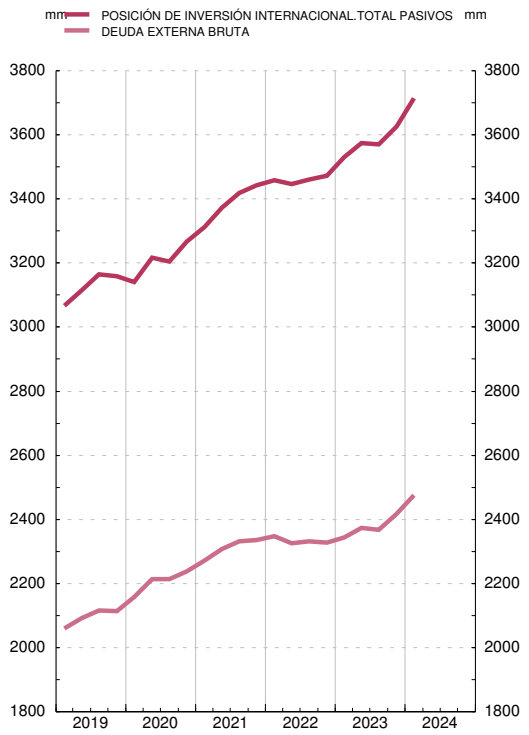

POSICIÓN DE INVERSIÓN INTERNACIONAL NETA Y DEUDA EXTERNA NETA

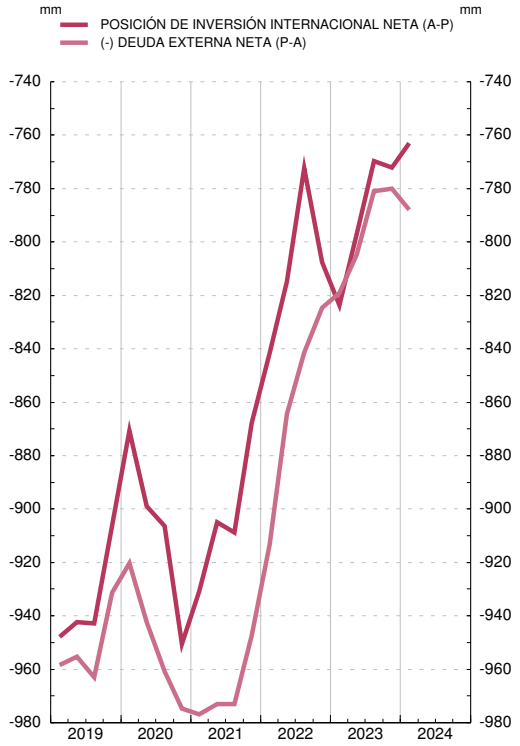

a. PIB a precios de mercado, acumulado de 4 trimestres. Los datos del PIB empleados son los disponibles en la fecha de publicación.

17. BALANZA DE PAGOS Y POSICIÓN DE INVERSIÓN INTERNACIONAL
D) Deuda externa

17.31 Deuda externa bruta
Detalle por sector institucional e instrumento financiero

Saldos a fin de periodo — *Millones de euros*

		Total deuda externa	Administraciones Públicas						Otras instituciones financieras monetarias					
			Total	Corto plazo		Largo plazo			Total	Corto plazo			Largo plazo	
				Títulos de deuda corto plazo (a)	Préstamos, créditos comerciales y otros pasivos (b)	Títulos de deuda largo plazo (a)	Préstamos, créditos comerciales y otros pasivos (b)			Títulos de deuda corto plazo (a)	Depósitos	Préstamos, créditos comerciales y otros pasivos (b)	Títulos de deuda largo plazo (a)	Depósitos
		1=2+7+13+16+21	2=3+4+5+6	3	4	5	6		7=8+9+10+11+12	8	9	10	11	12
21	*I*	P 2 271 344	688 128	55 964	745	537 867	93 552		452 231	20 627	176 945	3 688	182 800	68 171
	II	P 2 306 600	691 439	56 267	797	537 953	96 423		444 288	20 995	170 376	3 614	186 034	63 268
	III	P 2 330 763	699 365	55 142	7 716	541 029	95 478		464 875	23 005	178 211	4 164	190 669	68 826
	IV	P 2 335 982	684 153	57 222	11 249	520 867	94 815		452 624	25 443	170 508	1 992	190 809	63 873
22	*I*	P 2 348 414	662 750	51 537	10 420	506 388	94 406		466 278	14 993	206 399	3 848	184 540	56 497
	II	P 2 325 892	622 488	38 150	10 881	479 739	93 718		501 615	16 949	244 007	4 490	177 669	58 499
	III	P 2 331 252	619 839	33 491	23 425	469 705	93 218		525 562	18 813	260 729	5 482	183 128	57 411
	IV	P 2 326 605	593 175	27 672	17 320	457 975	90 207		545 320	26 216	266 895	4 213	185 767	62 228
23	*I*	P 2 344 356	605 278	19 039	21 567	475 249	89 424		606 156	25 066	310 892	4 604	189 350	76 245
	II	P 2 374 212	625 842	22 640	19 607	494 454	89 140		639 993	32 844	328 582	3 422	194 459	80 686
	III	P 2 366 984	614 457	18 257	19 846	487 265	89 088		654 660	34 262	325 435	3 977	203 136	87 850
	IV	P 2 418 226	643 549	16 310	11 080	531 244	84 914		678 231	31 737	340 738	3 527	217 074	85 154
24	*I*	P 2 475 279	675 656	16 192	13 615	561 677	84 173		664 247	30 291	314 348	2 778	229 618	87 212

17. BALANZA DE PAGOS Y POSICIÓN DE INVERSIÓN INTERNACIONAL
D) Deuda externa

17.31 Deuda externa bruta
Detalle por sector institucional e instrumento financiero (Cont.)

Saldos a fin de periodo — *Millones de euros*

		Banco de España			Otros sectores residentes					Inversión Directa			
		Total	Corto plazo	Largo plazo	Total	Corto plazo		Largo plazo		Total	Pasivos con:		
			Depósitos	Derechos especiales de giro (asignados) (c)		Títulos de deuda corto plazo (a)	Préstamos, créditos comerciales y otros pasivos (b)	Títulos de deuda largo plazo (a)	Préstamos, créditos comerciales y otros pasivos (b)		Inversores directos	Empresas de inversión directa	Empresas del grupo
		13=14+15	14	15	16=17+18+19+20	17	18	19	20	21=22+23+24	22	23	24
21	*I*	P 582 635	579 219	3 416	304 900	3 052	56 987	118 056	126 804	243 451	55 370	100 288	87 792
	II	P 603 776	600 383	3 393	306 055	2 965	57 264	120 335	125 492	261 042	58 238	111 923	90 881
	III	P 600 616	586 050	14 566	305 815	4 794	55 177	120 384	125 460	260 092	58 153	105 339	96 600
	IV	P 636 790	622 000	14 790	315 246	4 014	60 444	125 930	124 858	247 169	58 717	92 213	96 240
22	*I*	P 659 893	644 990	14 904	305 664	5 182	60 940	116 874	122 667	253 829	59 454	94 179	100 196
	II	P 642 796	627 505	15 291	298 092	4 135	66 799	105 460	121 699	260 902	61 339	95 614	103 948
	III	P 616 323	600 621	15 702	297 461	5 919	69 691	100 210	121 640	272 067	62 186	98 599	111 282
	IV	P 631 505	616 526	14 979	290 577	6 312	64 988	98 575	120 701	266 029	64 291	96 866	104 872
23	*I*	P 575 245	560 438	14 807	290 152	5 675	64 152	98 022	122 304	267 524	64 613	98 493	104 418
	II	P 545 665	531 010	14 655	286 616	1 217	63 718	99 546	122 135	276 096	66 451	95 896	113 749
	III	P 531 167	516 324	14 844	285 720	1 438	62 679	99 815	121 788	280 980	64 422	99 866	116 692
	IV	P 531 476	516 928	14 548	294 059	802	62 420	106 120	124 716	270 911	63 377	96 318	111 216
24	*I*	P 562 071	547 405	14 665	296 655	1 237	63 665	106 296	125 457	276 652	62 917	97 127	116 607

a. Los títulos de deuda se clasifican como de corto plazo (menos de un año) y de largo plazo (un año o más).
b. La rúbrica de préstamos, créditos comerciales y otros pasivos recoge fundamentalmente préstamos, créditos y anticipos comerciales concedidos por no residentes, otras cuentas pendientes de cobro y pago y los seguros, planes de pensiones y sistemas de garantías normalizadas.
c. La sexta edición del Manual de Balanza de Pagos y de Posición de Inversión Internacional establece que las asignaciones de DEG suponen, además de incrementos de los activos de reserva, un incremento de los pasivos a largo plazo del país receptor.

17.32 Activos y pasivos exteriores de deuda
Detalle por monedas

mm de euros

	Total		del cual:							
			Euro		Dólar EE.UU.		Libra esterlina		Yen japonés	
	2023 I	2024 I	2023 I	2024 I	2023 I	2024 I	2023 I	2024 I	2023 I	2024 I
Deuda externa bruta										
Total	2 344	2 475	2 091	2 183	189	218	24	29	2	2
Banco de España	575	562	560	547	-	0	-	-	-	-
AAPP	605	676	604	675	0	0	0	0	0	0
Otras IFM (a)	606	664	451	472	124	154	15	18	1	1
Otros sectores residentes	290	297	253	260	29	30	4	3	...	...
Sociedades fin. distintas de IFM	59	57	57	53	3	3	0	0	...	...
Otros	231	240	197	206	26	26	3	3	0	0
Crédito entre empresas del grupo (b)	268	277	222	229	35	35	5	8	...	...
Total pasivos de deuda a corto plazo	1 011	990	907	874	88	95	8	9	0	0
Banco de España	560	547	560	547	-	0	-	-	-	-
AAPP	41	30	41	30	0	0	0	0	...	...
Otras IFM	341	347	253	248	76	83	7	8	0	0
Otros sectores residentes	70	65	53	49	12	12	1	1	...	...
Sociedades fin. distintas de IFM	5	4	5	4	0	0	0	0	...	...
Otros	65	61	48	45	12	12	1	1	...	0
Activos de deuda frente a no residentes										
Total (c)	1 451	1 609	1 156	1 284	213	239	43	45	4	2
Banco de España (c)	292	308	292	307	0	0	0	1	-	-
AAPP	43	42	41	40	2	2	0	0	0	0
Otras IFM	537	651	354	440	138	165	25	25	4	1
Otros sectores residentes	391	417	333	360	43	42	7	7	0	0
Sociedades fin. distintas de IFM	256	284	228	257	22	21	2	2	0	0
Otros	135	133	105	103	21	21	5	5	0	0
Crédito entre empresas del grupo	187	191	136	137	29	29	11	13	0	0
Total activos de deuda a corto plazo (c)	550	622	433	492	89	102	16	13	1	1
Banco de España (c)	175	187	175	187	0	0	0	0	-	-
AAPP	1	0	1	0	0	0	0	0	-	-
Otras IFM	245	303	156	199	68	84	12	9	0	1
Otros sectores residentes	130	132	101	105	20	18	4	4	0	0
Sociedades fin. distintas de IFM	28	34	21	29	5	4	0	0	0	0
Otros	102	97	80	76	15	14	4	4	0	0

- : Cantidad igual a cero.
...: Importe no publicable por motivos de confidencialidad estadística.
a. Otras instituciones financieras monetarias.
b. Datos sobre los instrumentos de deuda de la categoría de inversión directa. Los créditos entre empresas del grupo (como se definen en el párrafo 6.26 del manual de Balanza de Pagos y PII del FMI) se consideran a largo plazo por convención. El crédito entre empresas del grupo no se incluye en los datos correspondientes a otros sectores.
c. No incluye activos de reserva.

17. BALANZA DE PAGOS Y POSICIÓN DE INVERSIÓN INTERNACIONAL
E) Inversión directa según principio direccional

17.40 Inversión directa. Posiciones
Detalle por sector institucional (a)

Saldos a fin de periodo — *Millones de euros*

		Inversión directa de España en el exterior			Inversión directa del exterior en España		
		Otras instituciones financieras monetarias	Otros sectores residentes		Otras instituciones financieras monetarias	Otros sectores residentes	
			Total	del cual: IFNM		Total	del cual: IFNM
		1	2	3	4	5	6
21 *I*	P	95 656	421 421	114 662	11 690	703 263	195 790
II	P	90 056	435 886	119 361	11 703	712 368	198 363
III	P	92 047	437 631	113 188	12 938	718 678	193 704
IV	P	92 477	444 105	113 535	12 888	740 919	196 942
22 *I*	P	93 390	467 629	121 510	12 923	755 540	197 783
II	P	93 632	478 481	120 355	14 412	770 090	198 055
III	P	95 267	489 879	122 795	14 517	783 226	198 259
IV	P	98 986	475 464	115 966	14 798	793 679	197 174
23 *I*	P	99 010	487 771	116 710	15 059	809 919	195 613
II	P	102 949	497 981	118 128	15 153	826 612	194 872
III	P	104 307	506 001	117 493	15 385	835 809	195 842
IV	P	106 971	504 127	118 805	15 341	841 737	196 294
24 *I*	P	108 901	516 203	119 482	15 401	854 019	200 955

a. Sobre la presentación de la inversión directa según el principio direccional véase el epígrafe 4.2.1 de las notas metodológicas.

17. BALANZA DE PAGOS Y POSICIÓN DE INVERSIÓN INTERNACIONAL
E) Inversión directa según principio direccional

17.41 Inversión directa. Transacciones
Detalle por sector institucional (a)

Transacciones — *Millones de euros*

		Inversión directa de España en el exterior			Inversión directa del exterior en España		
		Otras instituciones financieras monetarias	Otros sectores residentes		Otras instituciones financieras monetarias	Otros sectores residentes	
			Total	del cual: IFNM		Total	del cual: IFNM
		1	2	3	4	5	6
21	P	219	10 724	4 218	1 139	26 819	4 642
22	P	7 097	32 934	2 974	2 748	37 984	-943
23	P	5 881	20 908	6 549	1 354	29 598	-400
21 *I*	P	723	4 615	2 044	96	7 495	2 117
II	P	-5 986	4 799	1 419	294	7 182	942
III	P	3 571	1 767	-750	462	1 966	-1 548
IV	P	1 911	-458	1 505	287	10 176	3 131
22 *I*	P	3 318	9 408	1 571	159	12 120	946
II	P	1 955	10 348	294	1 723	9 289	266
III	P	371	4 761	393	230	10 205	-442
IV	P	1 453	8 417	717	636	6 371	-1 713
23 *I*	P	658	12 629	1 954	323	10 287	285
II	P	2 434	-3 533	333	487	14 270	-686
III	P	1 913	8 444	1 549	338	4 676	-264
IV	P	875	3 368	2 712	206	367	265
24 *I*	P	-1 121	8 278	1 030	220	10 458	3 483

a. Sobre la presentación de la inversión directa según el principio direccional véase el epígrafe 4.2.1 de las notas metodológicas.

17.42 Inversión directa. Posición. Detalle por sector de actividad económica (a) (d)

Actualización marzo 2024

Millones de euros

	Inversiones de España en el exterior			Inversiones del exterior en España		
	2021 p	2022 p	2023 p	2021 p	2022 p	2023 p
	1	2	3	4	5	6
TOTAL	536 583	574 450	611 395	753 807	808 477	857 360
Agricultura, ganadería, silvicultura y pesca	548	554	614	1 676	1 740	1 801
Industrias extractivas	2 663	4 484	2 845	3 207	3 115	8 051
Industria manufacturera	55 817	63 594	61 817	93 120	95 688	99 062
Suministro de energía eléctrica, gas, vapor y aire acondicionado, agua, actividades de saneamiento, gestión de residuos y descontaminación	19 278	25 563	32 254	59 859	63 099	66 923
Construcción	25 380	26 345	38 191	22 505	21 746	26 618
Comercio al por mayor y al por menor, reparación de vehículos de motor y motocicletas	44 955	41 681	47 570	53 353	52 984	58 916
Transporte y almacenamiento, información y comunicaciones	59 976	62 766	53 581	37 610	40 544	36 767
Hostelería	6 572	6 412	6 666	6 292	6 673	7 173
Actividades financieras y de seguros	227 827	245 128	266 412	181 064	195 278	200 788
Actividades inmobiliarias, actividades profesionales, científicas, técnicas, administrativas y servicios auxiliares	59 759	63 830	66 111	103 674	117 685	127 377
Inversión en inmuebles	19 583	19 761	19 750	169 363	189 146	202 460
Otros servicios (b)	1 993	1 790	1 799	4 091	4 071	4 081
Pro-memoria:						
EFE (c)	44 255	42 028	41 088	48 219	46 485	45 353

a. Sobre la presentación de la inversión directa según el principio direccional véase el epígrafe 4.2.1 de las notas metodológicas.
b. Otros servicios incluye: administración pública y defensa, seguridad social obligatoria; educación; actividades sanitarias y de servicios sociales; actividades artísticas, recreativas y de entretenimiento; otros servicios; actividades de los hogares como empleadores de personal doméstico; actividades de los hogares como productores de bienes y servicios para uso propio y actividades de organizaciones y organismos extraterritoriales.
c. EFE: Entidades con Fines Especiales (SPE, según sus siglas en inglés). La definición de estas entidades puede consultarse en la guía metodológica del FMI: https://www.imf.org/external/pubs/ft/bop/2020/pdf/20-26.pdf. En el caso español se trata fundamentalmente de empresas cuya finalidad principal es la de canalizar inversiones directas.
d. La diferencia entre los importes asignados al total y la suma de los detalles por sector de actividad económica corresponde a información con sector de actividad indeterminado.

17.43 Inversión directa. Transacciones. Detalle por sector de actividad económica (a) (d)

Actualización marzo 2024

Millones de euros

	Inversiones de España en el exterior			Inversiones del exterior en España		
	2021 p	2022 p	2023 p	2021 p	2022 p	2023 p
	1	2	3	4	5	6
TOTAL	10 943	40 032	27 936	27 958	40 732	31 792
Agricultura, ganadería, silvicultura y pesca	51	19	70	-23	70	49
Industrias extractivas	460	1 701	-1 655	114	513	194
Industria manufacturera	-3 468	10 272	-330	-641	3 616	3 414
Suministro de energía eléctrica, gas, vapor y aire acondicionado, agua, actividades de saneamiento, gestión de residuos y descontaminación	-1 809	6 021	8 536	3 421	4 862	1 622
Construcción	214	2 128	3 509	6 882	-287	5 703
Comercio al por mayor y al por menor, reparación de vehículos de motor y motocicletas	5 330	-4 114	4 647	3 101	913	5 806
Transporte y almacenamiento, información y comunicaciones	-2 427	3 241	-14 826	1 045	3 377	-5 436
Hostelería	7	-77	487	-286	-27	52
Actividades financieras y de seguros	8 122	18 004	22 960	7 799	10 969	11 077
Actividades inmobiliarias, actividades profesionales, científicas, técnicas, administrativas y servicios auxiliares	2 521	2 652	3 273	4 383	12 273	6 268
Inmuebles	20	-56	99	1 857	2 945	2 348
Otros servicios (b)	198	32	-39	-184	30	60
Pro-memoria						
EFE (c)	-3 651	-707	-119	-4 440	-1 892	-1 423

a. Sobre la presentación de la inversión directa según el principio direccional véase el epígrafe 4.2.1 de las notas metodológicas.
b. Otros servicios incluye: administración pública y defensa, seguridad social obligatoria; educación; actividades sanitarias y de servicios sociales; actividades artísticas, recreativas y de entretenimiento; otros servicios; actividades de los hogares como empleadores de personal doméstico; actividades de los hogares como productores de bienes y servicios para uso propio y actividades de organizaciones y organismos extraterritoriales.
c. EFE: Entidades con Fines Especiales (SPE, según sus siglas en inglés). La definición de estas entidades puede consultarse en la guía metodológica del FMI: https://www.imf.org/external/pubs/ft/bop/2020/pdf/20-26.pdf. En el caso español se trata fundamentalmente de empresas cuya finalidad principal es la de canalizar inversiones directas.
d. La diferencia entre los importes asignados al total y la suma de los detalles por sector de actividad económica corresponde a información con sector de actividad indeterminado.

17. BALANZA DE PAGOS Y POSICIÓN DE INVERSIÓN INTERNACIONAL
E) Inversión directa según principio direccional

17.44a Inversión directa. Posiciones. Detalle por zonas económicas y geográficas Economía inversora inmediata (a)(b)(c)

Actualización marzo 2024

Millones de euros

	Inversiones de España en el exterior				Inversiones del exterior en España			
	2022 p		2023 p		2022 p		2023 p	
	Total	Del cual: EFE(d)	Total	Del cual: EFE(d)	Total	Del cual: EFE(d)	Total	Del cual: EFE(d)
	1	2	3	4	5	6	7	8
TOTAL MUNDIAL	574 450	42 028	611 395	41 088	808 477	46 485	857 360	45 353
Europa	275 726	19 567	285 386	19 988	697 068	22 695	739 327	20 951
UE-27	148 758	6 364	153 259	6 756	554 892	6 968	587 268	5 633
Zona del euro	131 367	5 701	130 724	6 037	526 623	6 812	555 779	5 588
Alemania	18 653	289	23 900	537	82 373	45	88 317	38
Austria	2 284	-	2 386	-	1 710	-	2 130	-
Bélgica	3 674	440	4 172	499	17 762	32	18 708	2
Países Bajos	9 808	122	-3 693	123	120 263	-2 115	132 539	2 121
Francia	30 482	1 247	31 681	1 235	88 337	91	93 453	90
Irlanda	4 244	-	5 283	-	14 301	18	13 537	19
Italia	18 521	816	18 009	816	43 942	-7	44 750	-4
Luxemburgo	14 431	2 606	19 194	2 653	130 639	7 909	132 939	2 406
Portugal	25 864	181	26 347	175	17 150	841	17 703	917
Malta	951	-	1 072	-	1 075	-	956	-
Dinamarca	1 503	7	1 535	-3	5 252	155	5 891	45
Suecia	2 537	285	1 812	354	16 744	-	17 962	-
Resto de Europa	126 968	13 203	132 127	13 232	142 177	15 727	152 059	15 317
Reino Unido	102 998	12 517	107 198	12 584	97 527	8 095	105 767	7 849
Rusia	1 750	-	1 585	-	3 716	-	3 910	-
Suiza	9 080	13	9 359	27	33 481	7 632	34 476	7 468
América del norte	87 283	6 876	96 020	6 787	31 799	6 057	33 070	4 450
Estados Unidos	77 498	4 883	86 960	4 717	28 276	4 159	29 158	2 648
América central y del sur	183 156	13 474	201 797	12 626	47 339	19 754	48 517	19 908
Argentina	18 114	1 108	8 293	255	1 398	850	1 400	883
Brasil	42 512	2 727	54 788	3 139	2 839	2 017	2 888	2 024
Chile	21 927	2 898	22 407	2 708	314	-11	171	-13
México	50 509	309	59 302	369	20 929	10 442	22 347	10 458
África	5 903	359	6 286	126	603	-573	1 187	-103
Marruecos	2 425	-	2 932	-	20	-	25	-
Asia	17 863	1 431	17 409	1 348	22 340	-1 448	25 281	147
China	5 023	174	5 761	192	1 189	-	1 416	-7
India	1 949	24	2 406	-	83	-	137	-
Japón	453	-	442	-	7 312	-	7 434	-
NICs	4 629	1 220	4 003	1 144	8 330	-1 586	10 505	3
Hong Kong	1 420	-	1 069	-	2 876	-1 589	4 691	-
Oceanía y regiones polares	4 520	320	4 501	213	1 263	-	1 325	-
OCDE	448 149	34 161	477 903	34 544	744 678	43 093	786 455	39 855
Receptores AOD (e)	202 265	14 232	223 993	13 107	43 558	18 932	45 495	19 515

- : Cantidad igual a cero.

a. Para una explicación detallada del concepto de inversión directa por principio direccional véase el epígrafe 4.2.1 de las notas metodológicas. Para distinguir entre el concepto de economía inversora inmediata y el de última economía inversora se puede consultar la siguiente nota estadística: https://www.bde.es/f/webbde/SES/Secciones/Publicaciones/PublicacionesSeriadas/NotasEstadisticas/21/Fich/nest15.pdf

b. La composición de las zonas económicas se detalla en las notas al final del capítulo.

c. La diferencia entre los importes asignados al total mundial y la suma de las zonas geográficas corresponde a información que ha quedado indeterminada geográficamente y a las cantidades de organismos internacionales distintos de los de la Unión Europea.

d. EFE: Entidades con Fines Especiales (SPE, según sus siglas en inglés). La definición de estas entidades puede consultarse en la guía metodológica del FMI: https://www.imf.org/external/pubs/ft/bop/2020/pdf/20-26.pdf. En el caso español se trata fundamentalmente de empresas cuya finalidad principal es la de canalizar inversiones directas.

e. La lista del Comité de Ayuda al Desarrollo (CAD) de destinatarios de Asistencia Oficial para el Desarrollo (AOD) muestra todos los países y territorios elegibles para recibir dicha asistencia. Incluye todos los países de ingresos bajos y medios, basándose en la renta nacional bruta per cápita según lo publicado por el Banco Mundial, con la excepción de los miembros del G8, los miembros de la UE y los países con una fecha firme para ingresar en la UE. La lista también incluye a todos los países menos desarrollados según lo definido por Naciones Unidas http://www.oecd.org/dac/financing-sustainable-development/development-finance-standards/daclist.htm

17. BALANZA DE PAGOS Y POSICIÓN DE INVERSIÓN INTERNACIONAL
E) Inversión directa según principio direccional

17.44b Inversión directa. Posiciones. Detalle por zonas económicas y geográficas Última economía inversora (a)(b)(c)

Actualización marzo 2024

Millones de euros

	2021 p		2022 p		2023 p	
	Total	Del cual: EFE(d)	Total	Del cual: EFE(d)	Total	Del cual: EFE(d)
	1	2	3	4	5	6
TOTAL MUNDIAL	753 807	48 219	808 477	46 485	857 360	45 353
Europa	511 466	7 305	565 441	6 338	604 100	5 319
UE-27	361 036	5 583	404 478	4 521	435 189	3 409
Zona del euro	334 037	5 187	374 006	4 112	402 399	3 194
Alemania	84 599	97	93 512	83	103 121	69
Austria	968	-	1 017	-	1 399	-
Bélgica	13 342	36	15 373	32	20 723	2
Países Bajos	32 685	819	33 674	689	35 534	605
España	21 992	2 266	25 582	1 434	23 361	567
Francia	84 498	138	93 607	147	98 353	337
Irlanda	8 872	81	9 704	83	10 259	29
Italia	49 876	-	54 920	-	56 427	-
Luxemburgo	12 387	-	16 713	-77	21 353	-146
Portugal	17 472	1 751	21 454	1 722	22 385	1 730
Malta	288	-	297	-	105	-
Dinamarca	5 953	28	6 308	28	6 808	-35
Suecia	16 573	368	18 400	381	18 971	249
Resto de Europa	150 430	1 722	160 963	1 818	168 911	1 910
Reino Unido	109 901	1 673	116 920	1 774	122 919	1 872
Rusia	4 843	-	4 848	-	4 931	-
Suiza	26 589	49	28 599	44	30 129	38
América del norte	111 861	12 400	114 685	14 291	119 003	13 898
Estados Unidos	101 614	9 683	104 611	11 368	108 743	10 827
América central y del sur	69 718	27 665	65 608	25 014	69 062	25 271
Argentina	11 149	939	11 066	974	11 598	1 010
Brasil	6 580	3 742	5 650	2 734	5 937	2 833
Chile	1 038	0	899	-	812	1
México	31 818	17 060	29 622	17 014	32 030	17 268
África	2 903	-	3 011	-	1 978	-
Marruecos	152	-	167	-	180	-
Asia	37 537	764	37 986	808	40 522	800
China	4 049	299	4 362	302	4 751	306
India	350	-	439	-	494	-
Japón	12 583	-	12 957	-	13 503	-
NICs	6 304	47	7 116	52	7 543	3
Hong Kong	1 641	44	1 707	49	1 870	-
Oceanía y regiones polares	9 539	-	9 919	-	10 538	-
OCDE	667 870	40 257	719 657	41 242	764 077	40 175
Receptores AOD (e)	73 634	27 924	71 475	27 189	75 397	27 843

- : Cantidad igual a cero.

a. Para una explicación detallada del concepto de inversión directa por principio direccional véase el epígrafe 4.2.1 de las notas metodológicas. Para distinguir entre el concepto de economía inversora inmediata y el de última economía inversora se puede consultar la siguiente nota estadística: https://www.bde.es/f/webbde/SES/Secciones/Publicaciones/PublicacionesSeriadas/NotasEstadisticas/21/Fich/nest15.pdf

b. La composición de las zonas económicas se detalla en las notas al final del capítulo. Los importes asignados al total mundial, Europa, UE-27, zona del euro y OCDE incluyen el dato de España, que puede ser última economía inversora en el caso de que el inversor directo inmediato pertenezca a un grupo multinacional con matriz última residente en España.

c. La diferencia entre los importes asignados al total mundial y la suma de las zonas geográficas corresponde a información que ha quedado indeterminada geográficamente y a las cantidades de organismos internacionales distintos de los de la Unión Europea.

d. EFE: Entidades con Fines Especiales (SPE, según sus siglas en inglés). La definición de estas entidades puede consultarse en la guía metodológica del FMI: https://www.imf.org/external/pubs/ft/bop/2020/pdf/20-26.pdf. En el caso español se trata fundamentalmente de empresas cuya finalidad principal es la de canalizar inversiones directas.

e. La lista del Comité de Ayuda al Desarrollo (CAD) de destinatarios de Asistencia Oficial para el Desarrollo (AOD) muestra todos los países y territorios elegibles para recibir dicha asistencia. Incluye todos los países de ingresos bajos y medios, basándose en la renta nacional bruta per cápita según lo publicado por el Banco Mundial, con la excepción de los miembros del G8, los miembros de la UE y los países con una fecha firme para ingresar en la UE. La lista también incluye a todos los países menos desarrollados según lo definido por Naciones Unidas http://www.oecd.org/dac/financing-sustainable-development/development-finance-standards/daclist.htm

17.45 Inversión directa. Transacciones. Detalle por zonas económicas y geográficas Economía inversora inmediata (a)(b)(c)

Actualización marzo 2024

Millones de euros

	Inversiones de España en el exterior				Inversiones del exterior en España			
	2022 p		2023 p		2022 p		2023 p	
	Total	Del cual: EFE(d)	Total	Del cual: EFE(d)	Total	Del cual: EFE(d)	Total	Del cual: EFE(d)
	1	2	3	4	5	6	7	8
TOTAL MUNDIAL	40 032	-707	27 936	-119	40 732	-1 892	31 792	-1 423
Europa	26 854	908	-2 413	325	39 920	-966	27 932	-2 043
UE-27	14 747	918	-3 724	395	42 463	-1 066	23 977	-1 700
Zona del euro	14 450	872	-5 252	346	40 178	-1 016	22 014	-1 590
Alemania	1 853	15	3 073	248	7 957	-7	3 982	-7
Austria	-558	-	320	-	-546	-	418	-
Bélgica	51	59	485	59	2 271	-6	380	-30
Países Bajos	11 348	7	-17 384	1	2 364	-5 732	10 499	321
Francia	37	39	2 072	-11	7 018	-3	4 342	-1
Irlanda	272	-	932	-	1 224	1	-1 077	1
Italia	1 281	184	-293	-1	1 953	-	802	3
Luxemburgo	762	577	4 932	56	15 392	4 695	1 008	-1 952
Portugal	-729	-8	594	-7	1 183	35	511	76
Malta	12	-	66	-	54	-	-121	-
Dinamarca	265	12	159	-10	-48	-48	385	-110
Suecia	-564	-19	-543	69	1 159	-	536	-
Resto de Europa	12 108	-10	1 311	-70	-2 543	100	3 955	-343
Reino Unido	5 920	-48	-668	-106	-3 113	17	3 417	-190
Rusia	1 780	-	-153	-	-71	-	15	-
Suiza	1 089	11	241	12	818	83	543	-153
América del norte	648	-925	13 091	157	1 510	45	1 251	-1 607
Estados Unidos	473	-198	13 531	4	1 270	79	868	-1 511
América central y del sur	9 143	-528	16 973	-435	-1 288	-786	-367	206
Argentina	1 437	55	115	-134	300	33	12	33
Brasil	1 222	181	5 661	272	-2 297	-955	113	9
Chile	1 654	-30	1 281	-39	-182	0	-108	-2
México	2 647	-50	3 935	24	72	9	-115	16
África	183	-147	421	-198	-122	-199	511	426
Marruecos	38	-	472	-	-17	-	14	-
Asia	1 834	3	-379	39	315	14	1 986	1 595
China	426	32	740	30	355	-	214	-7
India	28	-	133	-	26	-	54	-
Japón	5	-	25	-	53	-	156	-
NICs	1 126	0	-386	0	822	-1	1 693	1 589
Hong Kong	186	-	-207	-	614	-1	1 806	1 589
Oceanía y regiones polares	1 368	-18	245	-8	101	-	49	-
OCDE	32 363	-304	16 953	389	39 378	-795	26 933	-3 537
Receptores AOD (e)	13 909	-666	19 816	-589	-1 740	-958	384	592

- : Cantidad igual a cero.

a. Para una explicación detallada del concepto de inversión directa por principio direccional véase el epígrafe 4.2.1 de las notas metodológicas. Para distinguir entre el concepto de economía inversora inmediata y el de última economía inversora se puede consultar la siguiente nota estadística: https://www.bde.es/f/webbde/SES/Secciones/Publicaciones/PublicacionesSeriadas/NotasEstadisticas/21/Fich/nest15.pdf

b. La composición de las zonas económicas se detalla en las notas al final del capítulo.

c. La diferencia entre los importes asignados al total mundial y la suma de las zonas geográficas corresponde a información que ha quedado indeterminada geográficamente y a las cantidades de organismos internacionales distintos de los de la Unión Europea.

d. EFE: Entidades con Fines Especiales (SPE, según sus siglas en inglés). La definición de estas entidades puede consultarse en la guía metodológica del FMI: https://www.imf.org/external/pubs/ft/bop/2020/pdf/20-26.pdf. En el caso español se trata fundamentalmente de empresas cuya finalidad principal es la de canalizar inversiones directas.

e. La lista del Comité de Ayuda al Desarrollo (CAD) de destinatarios de Asistencia Oficial para el Desarrollo (AOD) muestra todos los países y territorios elegibles para recibir dicha asistencia. Incluye todos los países de ingresos bajos y medios, basándose en la renta nacional bruta per cápita según lo publicado por el Banco Mundial, con la excepción de los miembros del G8, los miembros de la UE y los países con una fecha firme para ingresar en la UE. La lista también incluye a todos los países menos desarrollados según lo definido por Naciones Unidas http://www.oecd.org/dac/financing-sustainable-development/development-finance-standards/daclist.htm

NOTAS A LOS CUADROS DEL CAPÍTULO 17. BALANZA DE PAGOS Y POSICIÓN DE INVERSIÓN INTERNACIONAL

Notas generales

Composición de las zonas económicas:

UE-27: Alemania, Austria, Bélgica, Bulgaria, Chipre, Croacia, Dinamarca, Eslovaquia, Eslovenia, Estonia, Finlandia, Francia, Grecia, Hungría, Irlanda, Italia, Letonia, Lituania, Luxemburgo, Malta, Países Bajos, Polonia, Portugal, República Checa, Rumanía y Suecia. Además, también incluye el MEDE, el BCE y las instituciones de la Unión Europea.

Zona del euro: Alemania, Austria, Bélgica, Chipre, Croacia, Eslovaquia, Eslovenia, Estonia, Finlandia, Francia, Grecia, Irlanda, Italia, Letonia, Lituania, Luxemburgo, Malta, Países Bajos y Portugal. Además, también incluye el MEDE y el BCE.

OCDE: Alemania, Australia, Austria, Bélgica, Canadá, Chile, Colombia, Costa Rica, Dinamarca, Eslovaquia, Eslovenia, Estados Unidos de América, Estonia, Finlandia, Francia, Grecia, Hungría, Irlanda, Islandia, Israel, Italia, Japón, Letonia, Lituania, Luxemburgo, México, Noruega, Nueva Zelanda, Países Bajos, Polonia, Portugal, Reino Unido, República Checa, República de Corea, Suecia, Suiza y Turquía.

OPEP: Angola, Arabia Saudita, Argelia, Congo, Emiratos Árabes Unidos, Gabón, Guinea Ecuatorial, Irán, Iraq, Kuwait, Libia, Nigeria y Venezuela.

NICs: Corea del Sur, Hong Kong, Singapur y Taiwán.

ASEAN: Brunéi, Camboya, Filipinas, Indonesia, Laos, Malasia, Myanmar, Singapur, Tailandia y Vietnam.

Definición de las principales rúbricas

Derivados financieros: cualquier instrumento financiero vinculado a otro instrumento financiero específico, indicador o mercancías, a través del cual pueden negociarse riesgos financieros específicos.

Inversión de cartera: transacciones en valores negociables no incluidas en la inversión directa ni en los activos de reserva.

Inversión directa: flujos financieros entre empresas de un mismo grupo.

Otra inversión: incluye, principalmente, préstamos, depósitos, operaciones simultáneas y con pacto de recompra, créditos comerciales y otras cuentas a cobrar y pagar.

Otra renta primaria: Impuestos sobre la producción y la importación y las subvenciones.

Otros activos y pasivos financieros: otras participaciones en el capital que no adoptan la forma de valores y no se incluyen en la inversión de cartera (este es el caso de algunas participaciones en organizaciones internacionales), créditos y anticipos comerciales, otras cuentas pendientes de cobro/pago, los seguros, planes de pensiones y sistemas de garantías normalizadas y las asignaciones de derechos especiales de giro

Otros del BE: derivados, inversión de cartera y otra inversión del Banco de España exceptuando la posición neta frente al Eurosistema.

Posición neta frente al Eurosistema: neto de activos y pasivos del Banco de España frente al conjunto formado por el Banco Central Europeo y los bancos centrales de los otros países de la UEM.

Renta de la inversión: rendimientos de acciones y participaciones en el capital (dividendos, rentas retiradas de cuasisociedades y beneficios reinvertidos) y de la deuda (intereses).

Renta primaria: rentas del trabajo, rentas de la inversión, impuestos sobre la producción y la importación y subvenciones.

Renta secundaria: transferencias personales, impuestos corrientes, cotizaciones y prestaciones sociales, transferencias relacionadas con las operaciones de seguros, cooperación internacional corriente y otras transferencias diversas.

Reservas: activos exteriores denominados en monedas distintas del euro y emitidos por residentes fuera de la UEM disponibles de inmediato para el Banco de España y bajo su control a fin de satisfacer las necesidades de financiación de la balanza de pagos.

CAPÍTULO 18 ESTADÍSTICAS DE ADUANAS

18. ESTADÍSTICAS DE ADUANAS

18.1 Importaciones/introducciones y exportaciones/expediciones

Ministerio de Hacienda — *Millones de euros*

		Importaciones / introducciones			Exportaciones / expediciones			Saldo		
		Total	Energéticas	No energéticas	Total	Energéticas	No energéticas	Total	Energéticas	No energéticas
		1=2+3	2	3	4=5+6	5	6	7=4-1	8=5-2	9=6-3
17		302 431	40 578	261 853	276 143	14 422	261 721	-26 288	-26 157	-131
18		319 647	47 866	271 782	285 261	17 366	267 895	-34 387	-30 500	-3 887
19		322 437	44 498	277 939	290 893	16 886	274 006	-31 544	-27 611	-3 933
20		276 925	27 069	249 856	263 628	10 547	253 081	-13 297	-16 522	3 225
21		345 953	46 381	299 571	314 859	17 057	297 802	-31 094	-29 325	-1 769
22		444 729	90 042	354 687	374 147	32 904	341 243	-70 582	-57 138	-13 444
23	P	424 249	63 524	360 725	383 689	26 315	357 374	-40 560	-37 209	-3 351
23 *Mar*	P	39 090	5 353	33 737	38 933	2 638	36 294	-158	-2 715	2 557
Abr	P	33 718	5 550	28 168	29 342	1 924	27 419	-4 375	-3 626	-749
May	P	37 054	4 861	32 193	33 942	1 612	32 330	-3 111	-3 249	137
Jun	P	36 338	4 175	32 163	33 982	1 721	32 262	-2 355	-2 454	99
Jul	P	35 348	4 919	30 430	30 446	1 983	28 462	-4 903	-2 935	-1 967
Ago	P	30 609	5 285	25 324	26 174	2 338	23 836	-4 435	-2 947	-1 488
Sep	P	34 853	5 319	29 534	31 015	1 969	29 046	-3 838	-3 350	-489
Oct	P	37 413	5 732	31 680	32 277	2 042	30 235	-5 136	-3 690	-1 446
Nov	P	37 304	5 345	31 960	34 878	2 436	32 443	-2 426	-2 909	483
Dic	P	32 350	5 161	27 189	28 948	2 375	26 573	-3 402	-2 786	-616
24 *Ene*	P	33 873	5 430	28 443	30 144	1 790	28 354	-3 729	-3 639	-90
Feb	P	34 185	4 574	29 610	31 835	1 820	30 015	-2 350	-2 754	404
Mar	P	33 477	4 633	28 844	31 450	1 737	29 714	-2 026	-2 896	870
Abr	P	38 647	5 514	33 132	33 991	2 112	31 879	-4 656	-3 402	-1 253
May	P	37 065	5 671	31 394	34 716	2 185	32 532	-2 349	-3 486	1 137
Jun	P	33 682	4 233	29 448	32 969	2 075	30 894	-713	-2 158	1 445

18. ESTADÍSTICAS DE ADUANAS

A) Importaciones/introducciones

18.2 Por productos

Ministerio de Hacienda — *Millones de euros*

		Total	Productos energéticos			Productos no energéticos											
							Bienes intermedios			Bienes de consumo					Bienes de capital		
			Total	Inter-medios	De consumo	Total	Total	Agrícolas	Indus-triales	Total	Alimen-ticios	No duraderos	Duraderos		Total	de los que	
													Total	del cual auto-móviles		Maqui-naria	Trans-porte
		1=2+5	2=3+4	3	4	5=6+9+14	6=7+8	7	8	9=10a12	10	11	12	13	14	15	16
17		302 431	40 578	40 312	267	261 853	150 545	6 750	143 796	85 053	21 763	31 638	31 652	17 861	26 254	17 883	4 050
18		319 647	47 866	47 581	285	271 782	156 623	6 801	149 822	87 992	22 379	32 389	33 224	18 777	27 166	18 873	3 919
19		322 437	44 498	43 999	499	277 939	158 782	6 871	151 911	90 797	22 690	34 736	33 372	18 432	28 360	19 326	4 324
20		276 925	27 069	26 808	261	249 856	147 319	6 353	140 966	76 610	20 983	29 333	26 294	12 145	25 927	18 237	3 057
21		345 953	46 381	45 853	529	299 571	176 750	7 913	168 837	92 269	23 294	38 895	30 080	12 937	30 552	21 416	3 780
22		444 729	90 042	89 230	812	354 687	213 638	11 788	201 850	104 326	28 687	40 514	35 125	16 502	36 723	25 997	4 956
23	P	424 249	63 524	62 743	781	360 725	208 058	11 419	196 639	113 231	30 621	41 680	40 930	21 914	39 436	26 087	6 888
23 *Mar*	P	39 090	5 353	5 247	106	33 737	19 922	1 035	18 887	10 152	2 870	3 580	3 702	2 173	3 663	2 425	624
Abr	P	33 718	5 550	5 465	85	28 168	16 387	783	15 604	8 819	2 467	3 050	3 302	1 841	2 962	1 974	486
May	P	37 054	4 861	4 809	52	32 193	18 871	1 039	17 832	9 945	2 826	3 484	3 636	1 983	3 377	2 224	583
Jun	P	36 338	4 175	4 157	18	32 163	18 914	945	17 970	9 664	2 630	3 389	3 645	2 041	3 584	2 326	644
Jul	P	35 348	4 919	4 874	45	30 430	17 675	754	16 921	9 514	2 475	3 506	3 533	1 949	3 241	2 132	570
Ago	P	30 609	5 285	5 229	56	25 324	13 942	1 046	12 896	8 736	2 469	3 534	2 733	1 356	2 646	1 813	361
Sep	P	34 853	5 319	5 207	112	29 534	17 076	930	16 146	9 124	2 434	3 672	3 018	1 486	3 334	2 234	576
Oct	P	37 413	5 732	5 675	57	31 680	17 953	1 075	16 877	10 134	2 622	3 770	3 742	1 901	3 594	2 380	659
Nov	P	37 304	5 345	5 304	41	31 960	17 687	935	16 752	10 605	2 678	3 942	3 985	2 064	3 667	2 434	665
Dic	P	32 350	5 161	5 075	86	27 189	14 754	817	13 937	9 068	2 467	3 192	3 409	1 809	3 367	2 132	683
24 *Ene*	P	33 873	5 430	5 396	34	28 443	16 753	998	15 755	8 705	2 377	3 083	3 245	1 740	2 985	1 937	554
Feb	P	34 185	4 574	4 535	40	29 610	17 132	892	16 239	9 084	2 431	3 359	3 294	1 769	3 395	2 193	652
Mar	P	33 477	4 633	4 614	19	28 844	16 138	774	15 365	9 498	2 568	3 411	3 519	2 020	3 208	2 072	574
Abr	P	38 647	5 514	5 455	59	33 132	19 397	874	18 524	10 165	2 925	3 589	3 651	1 930	3 570	2 335	635
May	P	37 065	5 671	5 632	39	31 394	18 256	837	17 419	9 895	2 818	3 545	3 533	1 915	3 243	2 137	520
Jun	P	33 682	4 233	4 177	57	29 448	17 177	816	16 360	9 108	2 464	3 176	3 469	1 906	3 164	2 122	488

18. ESTADÍSTICAS DE ADUANAS — 18.3 Distribución geográfica
A) Importaciones/introducciones

Ministerio de Hacienda — *Millones de euros*

		Total mundial	Unión Europea (UE 27)						OCDE				OPEP	Otros países americanos	China	Nuevos países industrializados
			Total	Zona del Euro				Resto de la UE 27	Total	Del cual:						
				Total	Del cual:					Reino Unido	EEUU	Japón				
					Alemania	Francia	Italia									
		1	2=3+7	3	4	5	6	7	8	9	10	11	12	13	14	15
17		302 431	154 964	134 310	38 850	33 396	20 293	20 654	205 424	11 381	13 565	3 934	20 782	10 575	25 829	5 116
18		319 647	160 844	139 095	40 233	34 664	21 184	21 749	212 665	11 516	13 174	4 133	25 491	11 462	26 911	5 207
19		322 437	162 095	137 906	39 865	33 519	20 725	24 189	215 752	11 711	15 436	4 359	23 604	9 408	29 143	5 271
20		276 925	144 117	121 937	34 403	28 975	18 026	22 180	188 451	9 542	14 190	2 894	12 280	8 485	29 403	4 290
21		345 953	173 186	147 421	38 570	35 471	22 779	25 764	228 367	8 195	17 119	2 982	20 897	11 115	35 474	5 283
22		444 729	200 391	168 724	43 051	40 160	26 959	31 667	277 532	10 610	33 584	3 821	35 000	18 427	47 408	6 849
23	P	424 249	209 337	175 776	47 058	39 628	28 302	33 561	278 286	10 797	28 268	4 652	26 316	14 826	44 244	6 397
23 *Mar*	P	39 090	19 895	16 833	4 578	3 886	2 661	3 062	26 386	1 048	2 742	429	2 047	1 280	3 549	575
Abr	P	33 718	16 176	13 614	3 709	3 054	2 230	2 561	22 013	831	2 373	360	2 202	1 106	3 409	552
May	P	37 054	17 940	15 117	4 158	3 241	2 483	2 823	23 998	1 016	2 046	411	2 200	1 120	4 110	629
Jun	P	36 338	19 208	15 959	4 217	3 806	2 500	3 249	24 965	1 006	2 199	358	1 583	1 252	3 595	587
Jul	P	35 348	17 483	14 723	4 046	3 443	2 409	2 760	23 316	895	2 349	428	1 825	1 027	4 010	555
Ago	P	30 609	14 153	11 884	3 223	2 473	1 820	2 269	19 281	689	2 456	315	2 401	1 404	3 333	497
Sep	P	34 853	17 400	14 502	3 893	3 324	2 299	2 899	23 100	897	2 527	355	2 463	1 252	3 371	542
Oct	P	37 413	18 575	15 435	4 116	3 455	2 412	3 140	24 159	873	2 347	443	2 713	1 559	3 978	587
Nov	P	37 304	18 859	15 809	4 412	3 378	2 535	3 049	24 393	846	2 265	471	2 308	1 112	3 978	483
Dic	P	32 350	16 134	13 933	3 470	3 173	2 420	2 201	21 601	719	2 382	430	2 256	1 113	3 199	400
24 *Ene*	P	33 873	16 517	13 836	3 822	2 931	2 243	2 681	22 234	793	2 253	438	2 174	1 208	3 322	575
Feb	P	34 185	17 894	15 182	4 417	3 227	2 437	2 713	23 693	934	2 531	438	2 063	784	3 191	367
Mar	P	33 477	17 209	14 309	3 852	2 977	2 496	2 900	22 247	789	2 022	408	1 942	1 181	3 367	482
Abr	P	38 647	18 286	15 391	4 255	3 353	2 535	2 896	24 955	1 005	2 630	485	2 195	1 603	3 880	647
May	P	37 065	17 350	14 691	4 028	2 973	2 561	2 659	23 672	970	2 743	380	2 703	1 504	3 622	593
Jun	P	33 682	16 739	14 195	4 015	3 016	2 360	2 544	22 528	778	2 210	446	2 003	1 296	3 364	555

18. ESTADÍSTICAS DE ADUANAS — 18.4 Por productos
B) Exportaciones/expediciones

Ministerio de Hacienda — *Millones de euros*

		Total	Productos energéticos			Productos no energéticos											
							Bienes intermedios			Bienes de consumo					Bienes de capital		
			Total	Intermedios	De consumo	Total	Total	Agrícolas	Industriales	Total	Alimenticios	No duraderos	Duraderos		Total	de los que	
													Total	del cual automóviles		Maquinaria	Transporte
		1=2+5	2=3+4	3	4	5=6+9+14	6=7+8	7	8	9=10a12	10	11	12	13	14	15	16
17		276 143	14 422	11 782	2 640	261 721	135 693	1 708	133 985	101 943	38 477	26 348	37 119	30 412	24 085	13 614	8 673
18		285 261	17 366	14 319	3 047	267 895	140 570	1 862	138 709	102 696	39 076	26 609	37 011	30 216	24 628	14 276	8 502
19		290 893	16 886	14 145	2 741	274 006	140 391	2 084	138 307	108 000	41 731	28 436	37 834	30 662	25 615	14 278	9 233
20		263 628	10 547	9 079	1 468	253 081	125 953	2 057	123 896	103 918	43 775	24 515	35 628	28 670	23 209	13 753	6 719
21		314 859	17 057	14 555	2 501	297 802	153 981	2 523	151 458	117 501	47 312	34 237	35 952	27 674	26 320	15 355	8 801
22		374 147	32 904	29 134	3 769	341 243	175 199	2 771	172 428	136 765	53 213	43 167	40 385	31 267	29 279	17 356	9 135
23	P	383 689	26 315	23 550	2 765	357 374	179 983	2 471	177 512	143 119	56 003	39 418	47 698	38 318	34 272	19 782	11 877
23 *Mar*	P	38 933	2 638	2 261	377	36 294	18 231	299	17 932	14 657	5 556	4 661	4 440	3 580	3 406	1 876	1 287
Abr	P	29 342	1 924	1 689	235	27 419	13 945	224	13 721	10 847	4 577	2 713	3 556	2 818	2 627	1 580	869
May	P	33 942	1 612	1 430	182	32 330	16 706	230	16 476	12 712	5 043	3 194	4 476	3 643	2 912	1 750	944
Jun	P	33 982	1 721	1 615	106	32 262	16 616	209	16 408	12 417	4 835	2 931	4 652	3 849	3 229	1 862	1 147
Jul	P	30 446	1 983	1 811	173	28 462	14 372	179	14 194	11 104	4 235	2 908	3 961	3 197	2 986	1 755	997
Ago	P	26 174	2 338	1 895	443	23 836	12 141	163	11 978	9 522	3 971	3 009	2 542	1 952	2 173	1 460	528
Sep	P	31 015	1 969	1 777	192	29 046	14 662	175	14 487	11 514	4 085	3 156	4 273	3 386	2 870	1 531	1 123
Oct	P	32 277	2 042	1 946	96	30 235	15 212	217	14 995	12 171	4 496	3 380	4 295	3 430	2 852	1 536	1 098
Nov	P	34 878	2 436	2 208	227	32 443	15 674	199	15 474	13 427	5 079	3 310	5 037	4 046	3 342	1 909	1 174
Dic	P	28 948	2 375	2 087	288	26 573	12 451	176	12 275	11 246	4 837	2 822	3 587	2 828	2 877	1 667	964
24 *Ene*	P	30 144	1 790	1 688	102	28 354	14 679	204	14 475	11 404	4 815	2 856	3 733	3 033	2 271	1 309	777
Feb	P	31 835	1 820	1 582	238	30 015	14 911	203	14 708	12 384	5 017	3 033	4 334	3 578	2 720	1 609	895
Mar	P	31 450	1 737	1 638	99	29 714	14 741	223	14 517	12 217	5 222	3 076	3 919	3 204	2 756	1 600	942
Abr	P	33 991	2 112	1 841	271	31 879	16 781	270	16 511	12 518	5 347	3 281	3 891	3 096	2 580	1 629	735
May	P	34 716	2 185	1 837	348	32 532	16 709	232	16 478	13 047	5 461	3 213	4 373	3 555	2 775	1 712	844
Jun	P	32 969	2 075	1 811	264	30 894	16 241	202	16 038	11 898	4 682	3 023	4 193	3 409	2 756	1 702	829

18. ESTADÍSTICAS DE ADUANAS
A) Exportaciones/expediciones

18.5 Distribución geográfica

Ministerio de Hacienda — *Millones de euros*

		Total mundial	Unión Europea (UE 27)						OCDE				OPEP	Otros países americanos	China	Nuevos países industrializados
			Total	Zona del Euro				Resto de la UE 27	Total	Del cual:						
				Total	Del cual:					Reino Unido	EEUU	Japón				
					Alemania	Francia	Italia									
		1	2=3+7	3	4	5	6	7	8	9	10	11	12	13	14	15
17		276 143	162 644	142 524	30 612	41 415	22 139	20 121	214 765	18 740	12 468	2 445	9 848	9 035	5 953	3 850
18		285 261	168 946	147 759	30 682	43 441	22 833	21 187	220 844	18 581	12 787	2 530	10 488	9 057	6 278	4 382
19		290 893	172 033	150 359	31 231	44 146	23 436	21 675	226 961	19 890	13 716	2 729	9 574	8 822	6 800	4 629
20		263 628	160 068	140 821	29 785	43 014	20 691	19 247	209 739	17 229	12 247	2 542	7 453	6 782	8 182	3 561
21		314 859	193 505	170 626	32 352	49 363	25 927	22 879	251 583	18 674	14 837	2 938	8 154	8 594	8 670	4 065
22		374 147	234 674	206 055	36 293	56 756	30 342	28 618	300 076	20 126	18 276	3 233	8 568	10 732	7 903	4 718
23	P	383 689	240 389	208 397	40 019	59 905	33 045	31 993	309 438	22 564	18 904	2 797	7 304	12 449	7 579	4 303
23 *Mar*	P	38 933	24 506	21 484	4 085	5 868	3 276	3 022	31 404	2 217	1 853	269	625	1 486	800	446
Abr	P	29 342	18 645	16 292	3 046	4 917	2 580	2 352	23 927	1 688	1 402	220	506	1 009	563	309
May	P	33 942	21 254	18 644	3 610	5 280	2 909	2 610	27 403	2 039	1 544	244	812	1 233	502	361
Jun	P	33 982	21 083	18 182	3 487	5 421	3 221	2 900	27 274	1 954	1 595	237	584	1 456	802	389
Jul	P	30 446	18 679	16 249	3 133	4 672	2 784	2 430	24 286	1 857	1 494	214	516	1 113	767	320
Ago	P	26 174	15 874	13 646	2 697	3 814	2 016	2 228	20 521	1 552	1 471	189	576	889	461	315
Sep	P	31 015	19 374	16 748	3 225	4 973	2 852	2 625	24 918	1 865	1 489	194	529	785	598	302
Oct	P	32 277	19 886	17 051	3 204	5 081	2 642	2 835	25 886	1 876	1 774	265	912	814	608	352
Nov	P	34 878	22 168	19 022	4 014	5 538	2 945	3 146	28 391	2 084	1 744	218	622	973	629	401
Dic	P	28 948	17 813	15 378	2 823	4 547	2 387	2 435	23 113	1 736	1 605	212	630	760	777	401
24 *Ene*	P	30 144	19 410	16 847	3 275	5 124	2 587	2 562	24 658	1 869	1 280	213	546	772	533	333
Feb	P	31 835	20 144	17 518	3 730	5 141	2 720	2 626	25 991	2 053	1 497	247	661	769	553	358
Mar	P	31 450	19 778	17 144	3 473	5 055	2 790	2 634	25 566	2 042	1 483	213	648	750	526	371
Abr	P	33 991	21 175	18 428	3 644	5 257	2 828	2 747	27 451	2 162	1 587	222	605	962	613	411
May	P	34 716	20 731	17 814	3 473	5 010	2 931	2 918	27 479	2 253	1 780	227	740	1 396	637	417
Jun	P	32 969	20 777	18 054	3 385	5 054	3 033	2 722	26 535	1 997	1 594	239	582	1 036	612	498

18. ESTADÍSTICAS DE ADUANAS
C) Índices de valor unitario

18.6 Importaciones/introducciones

Ministerio de Economía, Comercio y Empresa — *Base 2022 = 100*

	Total	Bienes de consumo			Bienes de capital	Bienes intermedios				
		Total	Alimenticios	No alimenticios		Total	Energéticos	No energéticos		
								Total	Industriales	Agrícolas
	1	2	3	4	5	6	7	8	9	10
19	74,2	80,6	83,8	79,5	91,4	69,4	56,7	73,9	75,5	74,0
20	71,9	81,3	81,4	81,3	88,1	66,5	46,3	72,3	75,0	69,1
21	80,5	84,8	85,3	84,7	91,8	77,3	64,7	81,5	83,7	77,5
22	99,9	100,1	100,1	100,1	100,1	99,9	99,5	100,0	99,9	100,0
23	98,0	105,6	104,3	106,1	104,9	94,7	89,6	96,4	98,9	96,4
22 *Nov*	105,1	110,0	106,3	111,4	109,2	103,2	99,8	104,6	104,2	108,9
Dic	103,2	110,7	105,4	112,7	101,7	102,1	92,9	106,6	103,3	98,9
23 *Ene*	102,6	109,4	106,1	110,7	93,5	102,5	89,2	108,3	105,6	114,1
Feb	98,4	107,5	106,4	107,9	102,4	95,1	82,0	100,0	100,4	102,5
Mar	100,3	105,6	107,5	104,9	105,5	98,2	95,7	98,8	101,8	99,3
Abr	95,1	105,7	105,7	105,7	103,2	90,6	75,4	97,0	96,6	94,2
May	95,2	100,2	101,6	99,7	104,4	92,3	88,1	93,5	96,5	101,1
Jun	95,9	103,0	100,3	104,0	106,1	92,4	92,6	92,3	96,6	93,1
Jul	96,9	103,1	99,9	104,3	105,7	93,7	84,6	96,5	98,6	101,3
Ago	96,0	103,1	100,5	104,2	107,3	91,6	97,9	89,4	93,5	87,3
Sep	96,4	102,9	101,7	103,4	110,8	92,3	102,7	89,6	95,0	88,5
Oct	98,8	105,7	104,6	106,1	106,3	95,7	98,7	94,9	98,8	90,2
Nov	100,0	110,6	108,7	111,2	106,9	95,6	91,5	96,9	101,2	92,7
Dic	100,9	111,5	110,1	112,0	107,0	96,9	84,6	102,0	103,2	98,8
24 *Ene*	97,4	111,6	109,5	112,4	104,4	92,8	81,2	97,3	98,4	100,3
Feb	100,4	106,3	106,3	106,3	107,2	98,9	89,1	101,8	104,0	104,0
Mar	97,7	104,4	106,1	103,8	109,5	95,1	85,6	98,2	100,0	102,8
Abr	98,2	103,8	106,7	102,7	111,2	95,8	86,7	98,8	100,7	101,6
May	96,6	102,7	104,6	102,0	104,6	94,7	83,7	98,8	100,1	101,2
Jun	96,4	103,4	101,8	104,0	105,4	94,1	81,9	97,6	99,6	106,2

Ministerio de Economía, Comercio y Empresa

Base 2022 = 100

	Total	Bienes de consumo			Bienes de capital	Bienes intermedios				
		Total	Alimenticio	No alimenticio		Total	Energéticos	No energéticos		
								Total	Industriales	Agrícolas
	1	2	3	4	5	6	7	8	9	10
19	78,5	80,2	81,9	79,3	96,0	74,8	64,9	75,9	76,7	79,3
20	77,9	82,7	84,6	81,4	86,3	73,5	55,3	75,3	76,4	77,1
21	84,6	86,4	86,9	86,1	92,8	82,2	73,7	83,2	84,1	83,2
22	100,1	100,2	99,8	100,5	100,2	100,1	99,5	100,2	100,0	99,3
23	104,0	107,5	110,3	105,8	110,0	101,4	94,8	102,4	102,1	104,8
22 *Nov*	105,4	106,3	100,7	108,9	105,3	103,1	100,4	103,6	105,4	108,8
Dic	104,1	105,4	99,8	108,9	108,9	101,8	93,8	103,1	103,8	111,5
23 *Ene*	104,7	105,6	105,1	105,9	101,2	105,0	92,6	107,8	105,6	116,1
Feb	105,6	108,7	115,8	104,9	107,7	103,2	97,6	104,0	104,6	104,6
Mar	104,9	109,3	119,0	104,3	101,7	103,4	93,3	104,8	104,7	97,1
Abr	103,9	108,4	115,4	103,9	106,5	101,5	97,3	102,0	101,9	96,0
May	104,1	108,3	114,2	104,9	112,4	100,6	117,8	99,3	101,2	101,5
Jun	102,6	106,2	110,3	103,7	109,5	100,3	97,7	100,6	100,7	104,1
Jul	102,0	104,2	104,7	103,8	112,2	100,0	77,3	103,9	102,3	113,2
Ago	102,8	106,9	107,5	106,6	112,1	98,9	94,5	99,6	99,5	104,0
Sep	104,6	106,6	109,0	105,4	117,7	101,7	106,4	101,2	101,8	101,4
Oct	104,0	108,1	108,6	107,7	109,6	101,0	103,7	100,7	100,8	106,4
Nov	104,4	108,5	106,9	109,4	115,6	100,4	93,2	101,6	100,7	114,1
Dic	104,5	108,3	106,3	109,9	115,4	100,5	85,3	103,6	101,3	110,5
24 *Ene*	104,7	107,3	106,3	108,0	114,4	102,4	83,1	105,2	102,9	116,5
Feb	103,2	107,5	108,2	107,0	116,8	99,1	85,4	100,8	99,0	101,8
Mar	105,1	110,4	112,8	108,7	123,8	99,6	81,7	102,1	100,2	99,0
Abr	106,4	109,1	113,2	106,4	119,0	103,6	96,5	104,4	102,7	104,8
May	105,8	109,1	114,0	105,9	115,8	103,0	80,9	106,2	104,1	105,2
Jun	105,8	108,4	111,5	106,6	120,6	102,6	94,9	103,6	101,7	111,2

CAPÍTULO 19 TIPOS DE INTERÉS (EXCLUIDOS LOS QUE APARECEN PUBLICADOS EN LOS CAPÍTULOS DE MERCADOS FINANCIEROS)

19. TIPOS DE INTERÉS
A) Tipos de interés legales

19.1 (1ª parte) Tipos de interés legales, euríbor, y otros tipos de referencia (a)

Porcentajes

		Mercado hipotecario: Tipos de referencia oficiales														Otros tipos de referencia del mercado hipotecario (e)
		Euribor (b)					Tipo de interés basado en el Euro short-term rate (€STR)					Tipo medio préstamos hipotecarios a más de 3 años,adquisición de vivienda libre.Entidades de crédito en España	Tipo medio préstamos a la vivienda entre uno y 5 años. Entidades de crédito en la zona euro (c)	Interest Rate Swap (IRS) a cinco años	Deuda Pública. Rendimiento interno mercado secundario entre 2 y 6 años (d)	Míbor a un año (f)
		Una semana	Un mes	Tres meses	Seis meses	Un año	Una semana	Un mes	Tres meses	Seis meses	Un año					
		1	2	3	4	5	6	7	8	9	10	11	12	13	14	15
21	M	-0,569	-0,561	-0,549	-0,523	-0,491	-0,568	-0,568	-0,566	-0,563	-0,558	1,503	1,468	-0,267	-0,357	-0,491
22	M	0,012	0,090	0,342	0,672	1,088	0,052	-0,027	-0,192	-0,356	-0,463	2,058	2,058	1,717	0,833	1,088
23	M	3,197	3,244	3,433	3,692	3,865	3,277	3,196	3,003	2,621	1,749	3,987	3,898	3,115	2,998	3,865
23	*Ago*	3,632	3,627	3,780	3,944	4,073	3,652	3,642	3,437	3,154	2,263	4,237	4,140	3,266	3,154	4,073
	Sep	3,746	3,758	3,880	4,030	4,149	3,906	3,730	3,601	3,348	2,542	4,305	4,210	3,312	3,225	4,149
	Oct	3,882	3,861	3,968	4,115	4,160	3,903	3,906	3,775	3,519	2,834	4,330	4,240	3,386	3,308	4,160
	Nov	3,874	3,841	3,972	4,065	4,022	3,904	3,908	3,863	3,664	3,050	4,276	4,280	3,102	3,341	4,022
	Dic	3,858	3,858	3,935	3,927	3,679	3,900	3,908	3,920	3,777	3,243	4,219	4,310	2,589	3,302	3,679
24	*Ene*	3,874	3,869	3,925	3,892	3,609	3,906	3,908	3,921	3,867	3,430	4,062	4,240	2,591	3,216	3,609
	Feb	3,878	3,868	3,923	3,901	3,671	3,908	3,914	3,923	3,911	3,563	3,985	4,100	2,734	3,165	3,671
	Mar	3,873	3,853	3,923	3,895	3,718	3,909	3,912	3,924	3,941	3,674	3,901	4,010	2,722	3,085	3,718
	Abr	3,868	3,853	3,885	3,838	3,703	3,909	3,914	3,926	3,943	3,764	3,823	4,000	2,827	2,981	3,703
	May	3,881	3,816	3,813	3,787	3,680	3,911	3,912	3,926	3,944	3,842	3,861	3,990	2,898	2,943	3,680
	Jun	3,681	3,635	3,725	3,715	3,650	3,664	3,787	3,883	3,923	3,886	3,710	3,970	2,876	2,977	3,650
	Jul	3,611	3,618	3,685	3,644	3,526	3,665	3,668	3,794	3,878	3,911	3,728	3,960	2,777	3,007	3,526
	Ago	3,626	3,597	3,548	3,425	3,166	3,666	3,669	3,714	3,838	3,913	...	...	2,471	...	3,166

(a) Los datos de los tipos de referencia oficiales del mercado hipotecario (Orden EHA/2899/2011 y CBE 5/2012) tienen carácter oficial al publicarse en el Boletín Oficial del Estado. Hasta ese momento son provisionales y su difusión en este cuadro se realiza a efectos informativos exclusivamente.
(b) Con el fin de coincidir con la información difundida en el BOE, las columnas de este cuadro que contienen las series de los nuevos plazos del Euríbor (una semana, un mes, tres meses, seis meses), incorporados por la Orden ETD/699/2020, muestran observaciones desde enero de 2021. Las series estadísticas completas, con datos previos, están disponibles en el cuadro 9.1 de la publicación de Indicadores Económicos y en el cuadro 1.15 del Boletín Estadístico.
(c) Este tipo corresponde al elaborado y publicado por el BCE desplazado un mes a efectos de su utilización como tipo de referencia del mercado hipotecario. Según lo establecido en el anejo 8 de la Circular 5/2012 de Banco de España, este índice no se corregirá en el caso de que el BCE modificara posteriormente el tipo publicado.
(d) Este tipo de interés oficial de referencia se define como la media ponderada por volúmenes nominales de negociación de los rendimientos internos de los valores emitidos por el Estado con vencimiento residual entre 2 y 6 años, negociados en operaciones simples al contado en los seis meses inmediatamente anteriores. Esta media se toma del dato del índice RODE "Deuda Pública de 2 a 6 años (S)" que es calculado por Sociedad de Bolsas, S.A. y publicado en la página web de BME Renta Variable desde mayo de 2021.
(e) Para consultar otros tipos que dejaron de tener la consideración de tipos de referencia oficiales del mercado hipotecario, véanse publicaciones anteriores a enero de 2021.
(f) Este tipo de interés dejó de tener la consideración de tipo de referencia oficial del mercado hipotecario para los préstamos formalizados a partir del 1 de enero de 2000.

19. TIPOS DE INTERÉS
A) Tipos de interés legales

19.1 (cont.) Tipos de interés legales, euríbor, y otros tipos de referencia

Porcentajes

		Tipos legales				Índices o tipos de referencia para el cálculo del valor de mercado en la compensación por riesgo de tipo de interés de los préstamos hipotecarios (g)									
						Interest Rate Swap (IRS)									
		Interés legal	Interés Ley enjuiciamiento civil	Interés de demora a efectos tributarios	Interés de demora en operaciones comerciales Ley 3/04 (h)	un año (i)	dos años	tres años	cuatro años	cinco años	siete años	diez años	quince años	veinte años	treinta años
		16	17	18	19	20	21	22	23	24	25	26	27	28	29
21	M	3,00	5,00	3,7500	8,00	-0,535	-0,454	-0,391	-0,329	-0,267	-0,140	0,049	0,279	0,374	0,359
22	M	3,00	5,00	3,7500	8,00	1,052	1,468	1,592	1,662	1,717	1,797	1,918	2,009	1,912	1,641
23	M	3,25	5,25	4,0625	11,25	3,712	3,537	3,319	3,187	3,115	3,049	3,042	3,053	2,935	2,656
23	*Ago*	3,25	5,25	4,0625	12,00	3,928	3,721	3,492	3,347	3,266	3,187	3,168	3,178	3,065	2,796
	Sep	3,25	5,25	4,0625	12,00	3,988	3,759	3,527	3,389	3,312	3,243	3,234	3,255	3,159	2,914
	Oct	3,25	5,25	4,0625	12,00	3,991	3,748	3,537	3,432	3,386	3,369	3,410	3,462	3,373	3,125
	Nov	3,25	5,25	4,0625	12,00	3,852	3,506	3,263	3,150	3,102	3,080	3,119	3,180	3,108	2,880
	Dic	3,25	5,25	4,0625	12,00	3,489	2,995	2,743	2,634	2,589	2,572	2,608	2,665	2,606	2,414
24	*Ene*	3,25	5,25	4,0625	12,50	3,441	2,947	2,718	2,625	2,591	2,587	2,633	2,697	2,640	2,445
	Feb	3,25	5,25	4,0625	12,50	3,545	3,123	2,897	2,788	2,734	2,700	2,719	2,762	2,695	2,483
	Mar	3,25	5,25	4,0625	12,50	3,573	3,178	2,933	2,800	2,722	2,656	2,646	2,668	2,597	2,382
	Abr	3,25	5,25	4,0625	12,50	3,563	3,254	3,037	2,906	2,827	2,759	2,750	2,768	2,692	2,470
	May	3,25	5,25	4,0625	12,50	3,581	3,326	3,117	2,984	2,898	2,816	2,795	2,804	2,727	2,502
	Jun	3,25	5,25	4,0625	12,50	3,526	3,258	3,065	2,949	2,876	2,809	2,795	2,806	2,726	2,496
	Jul	3,25	5,25	4,0625	12,25	3,394	3,097	2,920	2,828	2,777	2,739	2,751	2,787	2,722	2,505
	Ago	3,25	5,25	4,0625	12,25	...	...	...	...	2,471	...	...	...	...	...

(g) Estos tipos de referencia (Orden EHA/2899/2011 y CBE 5/2012) se difunden exlusivamente a efectos informativos hasta su difusión en el Boletín Oficial del Estado.

(h) El tipo correspondiente a febrero de 2013 será aplicable hasta el 23 de febrero, y para el resto del mes se aplicará el correspondiente a marzo de 2013, en virtud de la reciente modificación de la Ley 3/04.

(i) Este tipo junto con el de la columna 11 se utiliza para el cálculo del diferencial a aplicar en el caso de cancelaciones anticipadas de prestamos.

	Fecha publicación				Tipo medio préstamos hipotecarios a más de 3 años,adquisición de vivienda libre.Entidades de crédito en España (IRPH) (k)	Información adicional sobre el cálculo del IRPH (col 11 y 34)		
	Tipos cols. 1 a 10 13 y 15	Tipos cols. 11 y 12	Tipo col. 14	Tipos cols. 20 a 29 (j)		Importe en millones de euros (l)	Número de operaciones (m)	Entidades contribuidoras (n)
	30	31	32	33	34	35	36	37
23 *Ago*	2-09-23	20-09-23	5-09-23	8-09-23	4,237	2 329,5	16 683	22
Sep	3-10-23	19-10-23	4-10-23	6-10-23	4,305	2 746,4	19 187	22
Oct	3-11-23	18-11-23	3-11-23	9-11-23	4,330	3 119,8	22 512	22
Nov	2-12-23	20-12-23	5-12-23	9-12-23	4,276	3 168,3	22 810	24
Dic	3-01-24	18-01-24	4-01-24	8-01-24	4,219	3 471,8	24 034	23
24 *Ene*	2-02-24	20-02-24	3-02-24	12-02-24	4,062	3 067,0	21 533	23
Feb	2-03-24	20-03-24	5-03-24	8-03-24	3,985	3 053,6	22 012	23
Mar	3-04-24	18-04-24	4-04-24	9-04-24	3,901	3 451,0	24 554	23
Abr	4-05-24	21-05-24	4-05-24	4-05-24	3,823	4 034,8	27 886	23
May	4-06-24	20-06-24	5-06-24	11-06-24	3,861	3 808,5	26 421	24
Jun	2-07-24	18-07-24	3-07-24	9-07-24	3,710	4 081,0	27 632	22
Jul	2-08-24	21-08-24	3-08-24	6-08-24	3,728	4 838,0	31 993	23
Ago	...	...	...	...	...	...	...	...

(j) La publicación en el BOE de los datos de diciembre de 2023 con fecha del 8 de enero de 2024 fue corregida mediante una fe de erratas publicada en el BOE de 9 de enero de 2024.

(k) Esta misma serie se publica en la columna 11 de este cuadro.

(l) Importe agregado de los principales de los préstamos iniciados o renovados en el mes al que se refieren los datos.

(m) Número de préstamos iniciados o renovados en el mes al que se refieren los datos.

(n) Número de bancos y cajas de ahorro, incluidas las sucursales en España de entidades de crédito extranjeras, que superen las 10 operaciones en cada mes de referencia.

19. TIPOS DE INTERÉS
A) Tipos de interés legales

19.2 Tipos de interés de referencia del mercado hipotecario (no oficiales) y otros tipos de interés

Porcentajes

	Tipos referencia mercado hipotecario Resolución DGTPF 20/6/1986			Deuda pública índice nominal para pagos semestrales (R.DGTPF 5/12/89) (a)	Preferenciales		Otros tipos de referencia			Régimen fiscal activos financ. Rend.mixto (art 63 Reg. Imp Sdades y art 91 Reg. IRPF)		
	Crédito tipo medio trimestral	Emisión			Bancos	Cajas de ahorros	Crédito al consumo		Tipo pasivo de cajas de ahorros (Indicador CECA)	Plazo igual o inferior a 4 años	Plazo desde 4 a 7 años	Plazo desde 7 a 10 años
		Cédulas hipotecarias	Deuda Púb. interior 3 a 6 años				Bancos	Cajas de ahorros				
	1	2	3	4	5	6	7	8	9	10	11	12
18	1,250	0,210	0,366	0,217	...	...	...	...	...	-0,049	0,328	1,194
19	0,750	0,062	-0,289	-0,264	...	...	...	...	...	-0,382	-0,265	0,169
20	0,500	0,080	-0,309	-0,357	...	...	...	...	...	-0,359	-0,221	0,210
21	0,250	0,074	-0,279	-0,343	...	...	...	...	...	-0,410	-0,297	0,261
22	2,250	2,266	2,034	2,073	...	...	...	...	...	1,446	1,782	2,250
23	2,500	3,636	3,258	3,275	...	...	...	...	...	2,822	2,741	2,930
23 *Ago*	...	3,950	2,931	3,130	...	...	...	...	...	2,597	2,547	2,807
Sep	2,500	4,062	2,948	3,199	...	...	...	...	...	2,597	2,547	2,807
Oct	...	4,250	3,116	3,281	...	...	...	...	...	2,822	2,741	2,930
Nov	...	3,585	3,255	3,314	...	...	...	...	...	2,822	2,741	2,930
Dic	2,500	3,636	3,258	3,275	...	...	...	...	...	2,822	2,741	2,930
24 *Ene*	...	3,636	3,084	3,191	...	...	...	...	...	1,298	1,334	1,444
Feb	...	4,290	3,068	3,140	...	...	...	...	...	1,298	1,334	1,444
Mar	2,000	4,277	2,991	3,062	...	...	...	...	...	1,298	1,334	1,444
Abr	...	4,277	2,806	2,959	...	...	...	...	...	2,317	2,286	2,530
May	...	4,340	2,790	2,922	...	...	...	...	...	2,317	2,286	2,530
Jun	2,000	4,299	2,807	2,955	...	...	...	...	...	2,317	2,286	2,530
Jul	...	4,299	2,899	2,985	...	...	...	...	...	2,431	2,398	2,676
Ago	...	...	...	...	...	...	...	...	...	2,431	2,398	2,676

(a) El índice nominal para pagos semestrales se calcula, desde mayo de 2021, a partir del índice mensual de Deuda Pública de dos a seis años (S) calculado por Sociedad de Bolsas,S.A. perteneciente a Bolsas y Mercados Españoles.

19. TIPOS DE INTERES
B) Tipos de interés aplicados por las IFM a residentes en la UEM

19.3 Tipos de interés (TEDR) (a) de nuevas operaciones Préstamos y créditos a hogares e ISFLSH y sociedades no financieras. Entidades de crédito y EFC

Porcentajes

	Hogares e ISFLSH										Sociedades no financieras (b)		
	Vivienda (b)			Consumo (c)				Otros fines (b)					
	Nuevas operaciones	Renegociaciones	Otras operaciones	Tarjetas de crédito	Créditos (b)			Nuevas operaciones	Renegociaciones	Otras operaciones	Nuevas operaciones	Renegociaciones	Otras operaciones
				Nuevas operaciones	Nuevas operaciones	Renegociaciones	Otras operaciones						
	1	2	3	4	5	6	7	8	9	10	11	12	13
13	2,99	...	...	20,68	8,90	...	...	5,58	...	...	3,34	...	...
14	2,56	2,62	2,54	21,17	7,74	3,87	8,07	4,64	5,68	4,58	2,57	1,86	2,61
15	1,98	1,91	1,99	21,13	7,56	4,79	7,61	3,77	3,80	3,77	2,37	3,33	2,28
16	1,91	1,81	1,92	20,84	7,12	6,00	7,13	3,62	3,86	3,61	2,00	2,63	1,96
17	1,83	1,69	1,84	20,80	7,24	5,99	7,26	3,36	4,11	3,32	1,83	2,34	1,82
18	1,99	1,80	2,00	19,98	6,92	5,12	6,95	3,27	3,80	3,24	1,70	2,32	1,67
19	1,69	1,55	1,69	19,67	6,66	8,43	6,64	3,04	3,07	3,04	1,43	1,69	1,42
20	1,51	1,65	1,51	18,06	6,32	7,01	6,30	2,77	2,90	2,76	1,54	1,59	1,54
21	1,38	1,69	1,38	18,42	6,10	7,40	6,08	2,44	3,70	2,42	1,24	2,30	1,17
22	2,96	2,80	2,97	17,99	7,13	8,88	7,12	4,78	4,86	4,78	3,37	3,57	3,36
23 *Jul*	3,84	4,34	3,79	18,08	8,05	8,13	8,05	5,71	5,47	5,72	4,84	4,87	4,84
Ago	3,93	4,54	3,86	18,15	8,28	8,15	8,28	6,02	5,39	6,05	4,94	5,33	4,91
Sep	3,92	4,60	3,86	18,24	8,14	8,79	8,14	5,94	6,06	5,93	4,94	4,89	4,95
Oct	3,94	4,73	3,86	18,19	8,23	9,00	8,23	5,93	6,14	5,92	5,10	5,24	5,09
Nov	3,85	4,03	3,83	18,14	7,45	8,83	7,44	5,98	6,55	5,97	5,10	5,00	5,11
Dic	3,80	4,57	3,73	18,22	7,69	8,32	7,69	5,68	6,41	5,65	5,04	5,11	5,04
24 *Ene*	3,76	4,44	3,70	18,44	8,07	8,91	8,06	5,87	5,77	5,87	4,93	4,99	4,92
Feb	3,68	4,41	3,63	18,31	7,81	8,92	7,81	5,75	6,72	5,72	4,91	4,95	4,91
Mar	3,49	3,45	3,49	18,38	7,78	8,11	7,78	5,68	6,46	5,67	4,90	5,03	4,89
Abr	3,51	4,24	3,47	18,46	7,92	9,34	7,91	5,64	6,63	5,62	4,89	4,83	4,89
May	3,48	4,24	3,45	18,53	7,79	8,87	7,78	5,63	6,22	5,61	4,95	4,78	4,96
Jun	3,38	4,14	3,35	18,49	7,66	8,30	7,66	5,40	6,35	5,37	4,77	5,44	4,73
Jul P	3,34	3,99	3,32	18,55	7,63	7,96	7,63	5,27	6,12	5,25	4,67	4,92	4,66

a. Los tipos TEDR no incluyen los gastos conexos, tales como las primas por seguros de amortización y las comisiones que compensen costes directos relacionados. La finalidad de los tipos TEDR es básicamente proporcionar al Eurosistema información relevante para el análisis de la transmisión de la política monetaria pero no son, a diferencia de los tipos TAE, una referencia adecuada ni comparable del coste total para los clientes de la financiación concedida.

b. Excluye descubiertos, líneas de crédito y tarjetas de crédito de pago aplazado y 'revolving'.

c. Excluye descubiertos y líneas de crédito.

19. TIPOS DE INTERES
B) Tipos de interés aplicados por las IFM a residentes en la UEM

19.4 Tipos de interés (TEDR) (a) de nuevas operaciones. Préstamos y créditos a hogares e ISFLSH. Entidades de crédito y EFC

Porcentajes

	T E D R																
		Crédito a la vivienda					Crédito al consumo					Crédito para otros fines					
								Créditos								Del cual: empresarios individuales	
	Descubiertos y líneas de crédito	Tipo medio ponderado	Hasta 1 año	Más de 1 y hasta 5 años	Más de 5 y hasta 10 años	Más de 10 años	Tarjetas de crédito y Tarjetas 'revolving'(b)	Tipo medio ponderado	Hasta 1 año	Más de 1 y hasta 5 años	Más de 5 años	Tipo medio ponderado	Hasta 1 año	Más de 1 y hasta 5 años	Más de 5 años	Total	Hasta 1 año
	1	2	3	4	5	6	7	8	9	10	11	12	13	14	15	16	17
15	3,93	1,98	1,78	2,08	5,37	2,75	21,13	7,56	4,39	9,14	8,24	3,77	3,40	4,48	5,37	4,54	4,22
16	3,47	1,91	1,59	1,87	3,83	2,20	20,84	7,12	3,27	8,45	8,04	3,62	3,07	4,74	4,39	4,04	3,72
17	3,39	1,83	1,59	1,58	3,71	2,33	20,80	7,24	3,33	8,49	7,89	3,36	2,80	4,21	4,17	3,44	2,85
18	3,12	1,99	1,67	1,72	3,49	2,35	19,98	6,92	2,79	7,98	7,60	3,27	2,48	4,68	4,25	3,31	2,54
19	2,90	1,69	1,56	1,51	3,60	1,75	19,67	6,66	2,92	7,72	7,25	3,04	2,52	4,07	3,45	3,19	2,54
20	2,34	1,51	1,41	1,31	3,19	1,58	18,06	6,32	2,74	7,07	7,24	2,77	2,21	3,52	3,21	2,66	2,10
21	2,07	1,38	1,31	1,31	3,13	1,34	18,42	6,10	2,72	7,03	6,63	2,44	2,01	3,38	2,66	2,33	1,80
22	5,17	2,96	3,21	3,62	4,02	2,57	17,99	7,13	3,40	7,85	8,07	4,78	4,08	6,39	5,09	4,67	3,79
23 *Jul*	6,46	3,84	4,42	4,52	3,96	3,22	18,08	8,05	4,59	8,53	8,53	5,71	5,14	6,54	6,20	5,82	5,09
Ago	6,49	3,93	4,55	4,66	4,03	3,22	18,15	8,28	4,85	8,71	8,74	6,02	5,15	7,09	6,65	5,88	4,97
Sep	6,59	3,92	4,53	4,67	4,06	3,21	18,24	8,14	4,50	8,43	8,65	5,94	5,10	6,96	6,56	6,05	5,15
Oct	6,61	3,94	4,61	4,70	4,13	3,23	18,19	8,23	4,68	8,49	8,68	5,93	5,18	6,85	6,45	6,00	5,20
Nov	6,54	3,85	4,54	4,49	3,92	3,23	18,14	7,45	3,27	8,29	8,42	5,98	5,32	6,79	6,42	5,89	5,02
Dic	6,66	3,80	4,47	4,45	3,69	3,22	18,22	7,69	3,71	8,54	8,62	5,68	5,26	6,42	5,85	5,78	4,98
24 *Ene*	6,61	3,76	4,49	4,30	3,90	3,20	18,44	8,07	4,75	8,47	8,56	5,87	5,49	6,46	6,01	5,68	4,94
Feb	6,55	3,68	4,39	4,13	3,98	3,12	18,31	7,81	4,25	8,33	8,44	5,75	5,19	6,30	6,11	5,64	4,75
Mar	6,59	3,49	4,43	4,06	3,74	2,95	18,38	7,78	4,89	7,98	8,23	5,68	5,23	6,29	6,05	5,68	4,94
Abr	6,47	3,51	4,41	4,07	3,82	2,99	18,46	7,92	4,91	8,11	8,36	5,64	5,17	6,11	6,05	5,56	4,96
May	6,53	3,48	4,41	4,11	3,98	2,94	18,53	7,79	4,81	7,99	8,18	5,63	5,14	6,27	5,90	5,59	4,82
Jun	6,87	3,38	4,35	4,04	3,93	2,87	18,49	7,66	4,69	7,84	8,27	5,40	5,01	6,25	5,59	5,50	4,67
Jul P	6,88	3,34	4,30	4,04	3,93	2,87	18,55	7,63	4,54	7,82	8,21	5,27	4,89	6,07	5,36	5,35	4,67

Nota: Los plazos van referidos al período inicial de fijación del tipo. Por ejemplo, un préstamo a 15 años a tipo variable revisable anualmente se clasifica en el plazo 'hasta un año'.
a. Los tipos TEDR no incluyen los gastos conexos, tales como las primas por seguros de amortización y las comisiones que compensen costes directos relacionados. La finalidad de los tipos TEDR es básicamente proporcionar al Eurosistema información relevante para el análisis de la transmisión de la política monetaria pero no son, a diferencia de los tipos TAE, una referencia adecuada ni comparable del coste total para los clientes de la financiación concedida.
b. Tarjetas para las que los titulares han solicitado el pago aplazado y tarjetas 'revolving'. Si bien no se dispone de su finalidad, se estima que ésta es fundamentalmente de consumo. De hecho, hasta junio de 2010 se incluía en el crédito al consumo hasta 1 año.

19. TIPOS DE INTERES
B) Tipos de interés aplicados por las IFM a residentes en la UEM

19.5 Tipos de interés (TEDR) (a) de nuevas operaciones. Préstamos y créditos a las sociedades no financieras. Entidades de crédito y EFC

Porcentajes

	T E D R													
			Otros créditos hasta 250 mil euros				Otros créditos entre 250 mil y 1 millón de euros				Otros créditos de más de 1 millón de euros			
	Descubiertos y líneas de crédito (b)	Tarjetas de crédito de pago aplazado (c)	Tipo medio ponderado	Hasta 1 año	Más de 1 y hasta 5 años	Más de 5 años	Tipo medio ponderado	Hasta 1 año	Más de 1 y hasta 5 años	Más de 5 años	Tipo medio ponderado	Hasta 1 año	Más de 1 y hasta 5 años	Más de 5 años
	1	2	3	4	5	6	7	8	9	10	11	12	13	14
14	3,14	16,36	4,18	4,18	4,12	4,32	2,79	2,78	2,78	3,12	1,99	1,99	1,54	2,35
15	2,34	17,11	3,26	3,26	3,29	3,19	2,05	2,04	2,04	2,22	1,96	1,97	1,79	1,95
16	1,66	18,42	2,64	2,61	2,97	2,75	1,79	1,77	1,88	1,86	1,60	1,56	1,61	1,85
17	1,55	18,66	2,33	2,29	2,87	2,69	1,68	1,63	1,72	2,00	1,51	1,56	1,30	1,36
18	1,74	18,10	2,05	2,00	2,79	2,10	1,50	1,46	1,51	1,81	1,53	1,69	0,91	1,64
19	1,56	16,01	1,87	1,81	2,93	2,62	1,40	1,36	1,55	1,61	1,23	1,15	1,86	1,31
20	1,44	16,40	1,87	1,79	2,35	2,68	1,51	1,42	1,69	1,91	1,37	1,39	1,11	1,50
21	1,55	16,62	1,69	1,64	2,60	2,23	1,29	1,28	1,37	1,36	1,04	1,04	1,09	0,99
22	2,68	17,78	3,53	3,47	5,66	4,61	3,36	3,33	3,89	3,60	3,26	3,23	3,32	3,80
23 *Jul*	4,29	18,81	4,84	4,80	6,30	5,52	4,75	4,76	4,87	4,45	4,87	4,91	4,96	4,30
Ago	4,34	18,63	5,00	4,95	6,69	5,91	4,91	4,92	4,68	4,64	4,88	4,91	4,38	4,81
Sep	4,54	18,49	5,19	5,15	6,54	5,70	5,02	5,04	4,87	4,55	4,69	4,87	2,87	4,03
Oct	4,69	18,54	5,11	5,06	6,34	5,85	4,94	4,97	4,66	4,70	5,14	5,13	4,99	5,82
Nov	4,73	18,56	5,25	5,21	6,20	5,84	5,07	5,11	4,70	4,64	4,95	5,00	4,43	4,42
Dic	4,79	18,54	5,14	5,10	6,45	5,87	4,98	5,01	4,67	4,53	4,98	5,02	4,41	4,73
24 *Ene*	4,77	18,81	4,94	4,91	5,83	5,51	4,82	4,86	4,33	4,14	4,95	5,07	4,18	3,73
Feb	4,75	18,71	5,14	5,12	5,69	5,30	4,85	4,93	4,54	4,08	4,68	4,79	3,94	3,73
Mar	4,79	18,58	5,13	5,13	5,30	5,18	4,86	4,96	4,12	4,04	4,72	4,98	3,61	3,89
Abr	4,78	18,43	4,90	4,88	5,47	5,08	4,68	4,78	4,06	3,89	4,94	5,16	3,89	3,53
May	4,83	18,48	4,99	4,98	5,37	4,85	4,77	4,91	3,93	3,82	4,97	5,02	4,94	4,15
Jun	4,85	18,65	4,93	4,91	5,64	4,87	4,62	4,71	3,90	3,88	4,69	4,93	3,20	3,72
Jul P	4,76	18,62	4,66	4,63	5,33	4,93	4,49	4,60	3,75	3,82	4,72	4,96	3,73	3,80

Nota: Los plazos van referidos al período inicial de fijación del tipo. Por ejemplo, un préstamo a 15 años a tipo variable revisable anualmente se clasifica en el plazo 'hasta un año'.
a. Los tipos TEDR no incluyen los gastos conexos, tales como las primas por seguros de amortización y las comisiones que compensen costes directos relacionados. La finalidad de los tipos TEDR es básicamente proporcionar al Eurosistema información relevante para el análisis de la transmisión de la política monetaria pero no son, a diferencia de los tipos TAE, una referencia adecuada ni comparable del coste total para los clientes de la financiación concedida.
b. Hasta mayo de 2010, inclusive, esta columna incluye sólo descubiertos en cuenta (véase nota de novedades del Boletín Estadístico de julio-agosto de 2010).
c. Tarjetas para las que los titulares han solicitado el pago aplazado, con un tipo de interes normalmente superior al 0%.

19. TIPOS DE INTERES
B) Tipos de interés aplicados por las IFM a residentes en la UEM

19.6 Tipos de interés TAE de nuevas operaciones. Préstamos y créditos a hogares e ISFLSH y Sociedades no financieras. Entidades de crédito y EFC (a)(b)

Porcentajes

	TAE					
	Hogares e ISFLSH			Sociedades no financieras		
	Vivienda	Consumo (c)	Otros Fines	Otros créditos hasta 250 mil euros	Otros créditos entre 250 mil y 1 millón de euros	Otros créditos de más de 1 millón de euros
	1	2	3	4	5	6
14	2,64	9,10	4,93	4,52	2,91	2,10
15	2,31	8,45	4,19	3,59	2,20	2,07
16	2,18	8,05	4,27	3,28	1,91	1,63
17	2,05	8,27	4,01	2,93	1,80	1,56
18	2,24	8,31	3,72	2,67	1,70	1,59
19	1,93	7,91	3,47	2,58	1,55	1,26
20	1,67	7,57	3,12	2,55	1,66	1,43
21	1,50	7,30	2,80	2,30	1,41	1,12
22	3,12	8,44	5,37	4,41	3,60	3,52
23 *Jul*	3,97	9,21	6,49	6,31	5,15	4,97
Ago	4,09	9,50	6,75	5,92	5,20	5,04
Sep	4,11	9,15	6,54	6,13	5,32	4,83
Oct	4,10	9,16	6,86	6,58	5,32	5,25
Nov	4,02	8,46	6,57	6,05	5,34	5,25
Dic	4,00	8,84	6,19	5,91	5,25	5,24
24 *Ene*	3,90	9,05	6,71	6,35	5,24	5,08
Feb	3,82	8,72	6,34	5,96	5,13	4,79
Mar	3,61	8,61	6,18	5,87	5,07	4,97
Abr	3,60	8,78	6,46	6,27	5,04	5,11
May	3,59	8,63	6,20	5,72	5,00	5,15
Jun	3,51	8,55	5,93	5,68	4,88	4,76
Jul P	3,45	8,54	5,96	5,98	4,86	4,85

Nota: Los plazos van referidos al período inicial de fijación del tipo. Por ejemplo, un préstamo a 15 años a tipo variable revisable anualmente, se clasifica en el plazo 'hasta un año'.

a. TAE:Tasa anual equivalente.

b. Excluye descubiertos, líneas de crédito y tarjetas de crédito con pago aplazado y 'revolving'.

c. Hasta mayo de 2010, inclusive, esta columna incluye el crédito concedido a través de tarjetas de crédito (véase nota de novedades del Boletín Estadístico de julio-agosto de 2010).Los tipos de interés efectivo de tarjetas de crédito se publican en los cuadros 19.3 columna 4 y 19.4 columna 7.

19. TIPOS DE INTERES
B) Tipos de interés aplicados por las IFM a residentes en la UEM

19.7 Tipos de interés (TEDR) (a) de nuevas operaciones. Depósitos de hogares e ISFLSH y sociedades no financieras. Entidades de crédito y EFC

Porcentajes

	Hogares e ISFLSH						Sociedades no financieras						Hogares e ISFLSH y sociedades no financieras. Cesiones temporales
	A la vista (b)	A plazo				Cesiones temporales	A la vista (b)	A plazo				Cesiones temporales	
		Tipo medio ponderado	Hasta 1 año	Más de 1 y hasta 2 años	Más de 2 años			Tipo medio ponderado	Hasta 1 año	Más de 1 y hasta 2 años	Más de 2 años		
	1	2	3	4	5	6	7	8	9	10	11	12	13
13	0,22	1,50	1,23	1,62	1,85	0,49	0,35	1,30	1,27	1,66	1,37	0,75	0,73
14	0,17	0,66	0,59	0,75	0,83	0,42	0,31	0,51	0,50	0,58	0,50	0,46	0,46
15	0,12	0,39	0,35	0,48	0,24	0,42	0,24	0,31	0,29	0,38	0,66	0,12	0,15
16	0,06	0,11	0,10	0,13	0,07	0,15	0,15	0,13	0,11	0,14	0,48	0,05	0,06
17	0,04	0,08	0,07	0,10	0,08	0,02	0,10	0,16	0,17	0,05	0,33	-0,01	-0,02
18	0,03	0,05	0,05	0,06	0,17	-0,15	0,08	0,37	0,39	0,03	0,74	-0,24	-0,24
19	0,03	0,04	0,02	0,07	0,18	0,11	0,07	0,38	0,36	0,47	0,92	-0,11	-0,11
20	0,01	0,02	0,01	0,06	0,15	...	0,01	0,01	0,01	0,02	0,13	...	-0,46
21	0,02	0,06	0,01	0,27	0,03	...	0,03	0,45	0,45	0,25	0,55	...	-0,48
22	0,04	0,72	0,51	1,07	1,05	...	0,11	1,60	1,60	1,71	0,79	1,49	1,49
23 *Jun*	0,12	2,22	2,27	2,13	0,84	...	0,40	3,01	3,05	2,71	0,34	3,14	3,15
Jul	0,12	2,36	2,39	2,26	1,41	...	0,44	3,11	3,15	2,87	0,20	...	3,23
Ago	0,13	2,32	2,36	2,23	1,37	...	0,47	3,11	3,15	2,86	1,70	...	2,23
Sep	0,13	2,34	2,35	2,36	1,46	...	0,54	3,28	3,31	2,98	0,50	2,41	2,50
Oct	0,14	2,44	2,46	2,32	2,46	...	0,63	3,46	3,49	2,31	1,12	2,03	2,05
Nov	0,15	2,57	2,62	2,42	1,47	...	0,64	3,53	3,57	2,90	0,38	2,41	2,48
Dic	0,15	2,58	2,60	2,58	1,25	...	0,69	3,52	3,56	2,37	0,36	1,79	1,88
24 *Ene*	0,17	2,42	2,37	2,88	1,06	...	0,67	3,58	3,67	0,98	0,09	2,22	2,25
Feb	0,17	2,38	2,37	2,58	1,46	3,65	0,72	3,16	3,21	2,17	0,39	2,33	2,37
Mar	0,19	2,49	2,43	2,97	1,71	...	0,72	3,40	3,43	3,06	0,68	3,03	3,08
Abr	0,18	2,53	2,48	2,98	1,05	...	0,74	3,19	3,25	2,27	1,09	3,09	3,12
May	0,18	2,59	2,57	2,90	1,45	...	0,74	3,38	3,41	2,95	1,77	2,91	2,93
Jun	0,18	2,65	2,63	2,95	1,11	...	0,74	3,24	3,27	2,86	1,95	3,38	3,38
Jul P	0,19	2,64	2,61	3,03	1,10	...	0,71	3,19	3,23	2,62	1,27	3,13	3,14

a.Los tipos TEDR no incluyen los gastos conexos, tales como las primas por seguros de amortización y las comisiones que compensen costes directos relacionados. La finalidad de los tipos TEDR es básicamente proporcionar al Eurosistema información relevante para el análisis de la transmisión de la política monetaria pero no son, a diferencia de los tipos TAE, una referencia adecuada ni comparable del coste total para los clientes de la financiación concedida.

b. Para estas categorías de depósitos las nuevas operaciones equivalen al total del saldo vivo, por lo tanto estos tipos de interés coinciden con los que figuran en el cuadro 19.10.

19. TIPOS DE INTERÉS
B) Tipos de interés aplicados por las IFM a residentes en la UEM

19.8 Tipos de interés (TEDR) (a) de los saldos vivos. Préstamos y créditos a hogares e ISFLSH. Entidades de crédito y EFC

Porcentajes

	Tipo medio ponderado	Crédito a la vivienda				Crédito al consumo y otros fines				Pro-memoria					
										Vencimiento original de más de 1 año			Vencimiento original de más de 2 años		
											Del cual: vcto. residual			Del cual: vcto. residual	
		Tipo medio ponderado	Hasta 1 año	Más de 1 año y hasta 5 años	Más de 5 años	Tipo medio ponderado	Hasta 1 año	Más de año 1 y hasta 5 años	Más de 5 años	Total	Hasta 1 año	Más de 1 año y revisión de tipos hasta 12m	Total	Hasta 2 años	Más de 2 años y revisión de tipos hasta 24m
	1	2	3	4	5	6	7	8	9	10	11	12	13	14	15
13	2,92	2,11	3,97	5,85	2,10	5,80	9,38	8,87	4,29	...	...	...	...	...	...
14	2,81	1,89	4,93	6,15	1,87	6,10	9,69	9,21	4,51	2,78	5,29	2,81	2,42	5,71	2,53
15	2,55	1,53	4,22	5,96	1,51	5,98	9,36	8,86	4,28	2,20	4,72	1,99	2,12	5,53	1,91
16	2,46	1,29	2,60	5,27	1,29	6,17	9,07	9,26	4,39	2,12	4,48	1,66	2,00	5,06	1,67
17	2,48	1,21	2,24	4,70	1,20	6,24	8,64	9,23	4,53	2,10	4,44	1,57	2,00	5,00	1,46
18	2,54	1,22	2,00	4,13	1,21	6,26	8,51	8,78	4,65	2,15	4,57	1,52	2,09	5,00	1,44
19	2,58	1,22	1,88	4,19	1,21	6,38	8,16	8,50	4,90	2,16	4,52	1,49	2,14	4,92	1,42
20	2,45	1,17	1,70	4,35	1,17	5,99	7,41	7,56	4,87	2,02	4,05	1,48	2,06	4,61	1,37
21	2,33	1,10	1,28	4,60	1,09	5,86	8,11	7,21	4,62	1,88	4,47	1,19	1,93	5,77	1,08
22	3,22	2,13	2,67	5,08	2,13	6,30	8,73	7,05	5,25	2,74	5,29	2,38	2,83	6,53	2,30
23 *Jun*	4,17	3,19	3,78	5,76	3,18	6,75	8,37	7,42	5,82	3,73	5,77	3,73	3,79	6,62	3,66
Jul	4,27	3,33	3,83	5,84	3,33	6,88	9,16	7,50	5,91	3,86	5,85	3,93	3,93	6,75	3,87
Ago	4,36	3,44	3,97	5,89	3,43	6,94	9,20	7,57	5,97	3,96	5,89	4,07	4,02	6,77	4,01
Sep	4,43	3,50	4,05	5,96	3,49	7,05	9,54	7,65	6,02	4,02	5,98	4,16	4,08	6,88	4,10
Oct	4,53	3,62	4,10	6,04	3,61	7,10	9,44	7,67	6,12	4,12	6,07	4,28	4,19	6,85	4,22
Nov	4,61	3,68	4,09	6,10	3,68	7,05	8,48	7,73	6,19	4,19	6,09	4,38	4,26	6,85	4,32
Dic	4,64	3,71	4,43	6,12	3,71	7,22	9,52	7,77	6,23	4,22	6,10	4,44	4,29	6,87	4,38
24 *Ene*	4,64	3,71	4,34	6,15	3,71	7,22	9,46	7,79	6,25	4,22	6,08	4,46	4,29	6,89	4,40
Feb	4,64	3,71	4,05	6,19	3,70	7,25	9,53	7,82	6,29	4,23	6,11	4,55	4,29	6,88	4,50
Mar	4,64	3,70	4,03	6,21	3,69	7,25	9,44	7,85	6,31	4,23	6,13	4,54	4,29	6,91	4,48
Abr	4,64	3,69	4,08	6,23	3,68	7,26	9,39	7,88	6,33	4,23	6,06	4,53	4,29	6,92	4,47
May	4,63	3,67	4,00	6,26	3,67	7,28	9,40	7,91	6,35	4,22	6,05	4,51	4,28	6,95	4,45
Jun	4,61	3,64	4,01	6,28	3,64	7,14	8,29	7,91	6,35	4,21	5,94	4,47	4,26	6,90	4,41
Jul P	4,59	3,62	4,02	6,25	3,62	7,26	9,33	7,85	6,34	4,18	5,92	4,43	4,24	6,87	4,37

Nota: Salvo referencia contraria, los plazos van referidos al período original de vencimiento del préstamo. Por ejemplo, un préstamo a 15 años a tipo variable revisable anualmente, se clasifica en el plazo 'a más de 5 años'.

a. Los tipos TEDR no incluyen los gastos conexos, tales como las primas por seguros de amortización y las comisiones que compensen costes directos relacionados. La finalidad de los tipos TEDR es básicamente proporcionar al Eurosistema información relevante para el análisis de la transmisión de la política monetaria pero no son, a diferencia de los tipos TAE, una referencia adecuada ni comparable del coste total para los clientes de la financiación concedida.

19. TIPOS DE INTERÉS
B) Tipos de interés aplicados por las IFM a residentes en la UEM

19.9 Tipos de interés (TEDR) (a) de los saldos vivos. Préstamos y créditos a sociedades no financieras. Entidades de crédito y EFC

Porcentajes

	Préstamos y créditos				Pro-memoria					
					Vencimiento original a más de 1 año			Vencimiento original a más de 2 años		
						Del cual: vcto. residual			Del cual: vcto. residual	
	Tipo medio ponderado	Hasta 1 año	Más de 1 año y hasta 5 años	Más de 5 años	Total	Hasta 1 año	Más de 1 año y revisión de tipos hasta 12m	Total	Hasta 2 años	Más de 2 años y revisión de tipos hasta 24m
	1	2	3	4	5	6	7	8	9	10
13	3,44	3,76	3,72	3,21	...	...	...	...	...	...
14	2,84	3,14	2,78	2,77	2,71	2,86	2,90	2,96	3,04	3,01
15	2,38	2,31	2,33	2,42	2,40	2,11	2,38	2,42	2,43	2,39
16	2,04	1,98	1,95	2,10	2,04	1,75	1,97	2,06	1,77	2,04
17	1,89	1,94	1,64	2,00	1,86	1,42	1,91	1,95	1,77	1,87
18	1,86	1,88	1,72	1,92	1,85	1,93	1,84	1,89	1,87	1,85
19	1,77	1,76	1,65	1,82	1,76	1,79	1,77	1,81	1,92	1,78
20	1,70	1,54	1,72	1,74	1,73	1,33	1,72	1,76	1,46	1,73
21	1,65	1,56	1,56	1,72	1,66	1,27	1,65	1,71	1,51	1,67
22	2,71	2,93	2,52	2,74	2,65	2,44	3,12	2,69	2,58	3,13
23 *Jun*	3,82	4,38	3,62	3,72	3,69	3,72	4,61	3,69	3,53	4,62
Jul	3,99	4,63	3,78	3,88	3,87	3,87	4,78	3,84	3,67	4,82
Ago	4,06	4,74	3,85	3,94	3,93	3,94	4,87	3,90	3,71	4,92
Sep	4,16	4,81	3,98	4,03	4,04	4,01	5,01	3,99	3,78	5,03
Oct	4,25	4,96	4,06	4,10	4,12	4,06	5,11	4,07	3,87	5,14
Nov	4,28	4,93	4,13	4,13	4,17	4,15	5,17	4,11	3,90	5,19
Dic	4,35	4,87	4,30	4,18	4,26	4,21	5,26	4,19	3,93	5,27
24 *Ene*	4,38	4,97	4,35	4,20	4,28	4,22	5,27	4,21	3,94	5,29
Feb	4,39	4,90	4,36	4,24	4,31	4,24	5,27	4,24	3,95	5,28
Mar	4,41	4,90	4,40	4,24	4,33	4,32	5,26	4,26	3,98	5,30
Abr	4,43	4,89	4,46	4,25	4,35	4,15	5,27	4,28	3,98	5,27
May	4,47	5,04	4,50	4,26	4,37	4,21	5,25	4,31	3,99	5,26
Jun	4,43	4,92	4,48	4,22	4,32	4,25	5,18	4,28	3,97	5,18
Jul P	4,43	4,97	4,51	4,20	4,34	4,22	5,14	4,27	3,96	5,13

Nota: Salvo referencia contraria, los plazos van referidos al período original de vencimiento del préstamo. Por ejemplo, un préstamo a 15 años a tipo variable revisable anualmente, se clasifica en el plazo 'a más de 5 años'.

a. Los tipos TEDR no incluyen los gastos conexos, tales como las primas por seguros de amortización y las comisiones que compensen costes directos relacionados. La finalidad de los tipos TEDR es básicamente proporcionar al Eurosistema información relevante para el análisis de la transmisión de la política monetaria pero no son, a diferencia de los tipos TAE, una referencia adecuada ni comparable del coste total para los clientes de la financiación concedida.

19. TIPOS DE INTERÉS
B) Tipos de interés aplicados por las IFM a residentes en la UEM

19.10 Tipos de interés (TEDR) (a) de los saldos vivos. Depósitos de hogares e ISFLSH y sociedades no financieras. Entidades de crédito y EFC

Porcentajes

	Hogares e ISFLSH					Sociedades no financieras					Hogares e ISFLSH y sociedades no financieras. Cesiones temporales
	A la vista (b)	A plazo			Cesiones temporales	A la vista (b)	A plazo			Cesiones temporales	
		Tipo medio ponderado	Hasta 2 años	Más de 2 años			Tipo medio ponderado	Hasta 2 años	Más de 2 años		
	1	2	3	4	5	6	7	8	9	10	11
13	0,22	2,08	1,89	2,49	1,80	0,35	1,93	1,82	2,38	1,12	1,16
14	0,17	1,39	1,11	2,04	0,58	0,31	1,39	1,24	1,93	0,44	0,45
15	0,12	0,75	0,50	1,63	0,45	0,24	0,91	0,74	1,68	0,24	0,34
16	0,06	0,30	0,24	0,75	0,16	0,15	0,65	0,52	1,34	0,06	0,10
17	0,04	0,16	0,11	0,59	0,40	0,10	0,77	0,59	1,50	-0,01	0,00
18	0,03	0,12	0,07	0,53	0,13	0,08	0,63	0,44	1,53	-0,37	-0,36
19	0,03	0,12	0,05	0,65	0,26	0,07	0,99	0,67	2,20	-0,12	-0,09
20	0,01	0,06	0,03	0,33	...	0,01	0,59	0,43	1,55	-0,50	-0,38
21	0,02	0,04	0,02	0,22	...	0,03	0,65	0,47	1,43	...	-0,70
22	0,04	0,18	0,15	0,42	...	0,11	1,26	1,27	1,16	1,51	1,50
23 *Jun*	0,12	1,08	1,12	0,63	2,90	0,40	2,49	2,56	1,63	3,00	2,99
Jul	0,12	1,26	1,31	0,66	3,01	0,44	2,60	2,68	1,64	3,04	3,04
Ago	0,13	1,37	1,42	0,69	3,21	0,47	2,67	2,75	1,76	2,50	2,57
Sep	0,13	1,50	1,55	0,74	3,36	0,54	2,72	2,79	1,79	2,59	2,66
Oct	0,14	1,67	1,72	0,87	3,48	0,63	2,98	3,06	1,85	2,16	2,22
Nov	0,15	1,80	1,86	0,92	3,56	0,64	3,03	3,11	1,84	2,04	2,10
Dic	0,15	1,90	1,95	0,92	3,55	0,69	3,04	3,12	1,82	2,57	2,63
24 *Ene*	0,17	1,97	2,02	0,95	3,48	0,67	3,03	3,12	1,76	2,38	2,43
Feb	0,17	2,01	2,06	0,98	3,64	0,72	3,03	3,12	1,72	2,48	2,53
Mar	0,19	2,04	2,09	1,02	3,65	0,72	3,11	3,20	1,77	3,05	3,10
Abr	0,18	2,07	2,12	1,02	3,66	0,74	3,06	3,16	1,71	3,10	3,15
May	0,18	2,10	2,15	1,01	3,66	0,74	3,11	3,20	1,75	3,24	3,27
Jun	0,18	2,13	2,18	1,02	3,42	0,74	3,04	3,12	1,92	2,84	2,87
Jul P	0,19	2,16	2,20	1,03	3,42	0,71	3,08	3,16	1,93	2,92	2,95

a. Los tipos TEDR no incluyen los gastos conexos, tales como las primas por seguros de amortización y las comisiones que compensen costes directos relacionados. La finalidad de los tipos TEDR es básicamente proporcionar al Eurosistema información relevante para el análisis de la transmisión de la política monetaria pero no son, a diferencia de los tipos TAE, una referencia adecuada ni comparable del coste total para los clientes de la financiación concedida.
b. Para estas categorías de depósitos las nuevas operaciones equivalen al total del saldo vivo, por lo tanto estos tipos de interés coinciden con los que figuran en el cuadro 19.7.

19. TIPOS DE INTERES
B) Tipos de interés aplicados por las IFM a residentes en la UEM

19.11 Importes de las nuevas operaciones. Préstamos y créditos a hogares e ISFLSH y sociedades no financieras. Entidades de crédito y EFC

Millones de euros

	Hogares e ISFLSH										Sociedades no financieras (a)		
	Vivienda (a)			Consumo (b)				Otros fines (a)					
	Nuevas operaciones (c)	Renegociaciones	Otras operaciones	Tarjetas de crédito y Tarjetas 'revolving' Nuevas operaciones (d)	Créditos (a)			Nuevas operaciones (c)	Renegociaciones	Otras operaciones	Nuevas operaciones (e)	Renegociaciones	Otras operaciones
					Nuevas operaciones (c)	Renegociaciones	Otras operaciones						
	1	2	3=1-2	4	5	6	7=5-6	8	9	10=8-9	11	12	13=11-12
13	21 853	...	...	8 488	13 891	...	...	15 503	...	...	392 645	...	...
14	27 007	...	...	8 850	16 330	...	...	17 269	...	...	356 637	...	...
15	35 721	9 241	26 480	9 049	19 747	575	19 173	20 240	1 298	18 942	392 631	30 897	361 734
16	37 494	6 396	31 098	11 040	25 356	649	24 706	17 721	1 367	16 354	322 578	28 920	293 659
17	38 863	2 357	36 506	13 290	29 389	268	29 121	19 367	802	18 565	338 995	16 903	322 092
18	43 057	1 744	41 313	13 032	34 387	361	34 026	18 757	726	18 031	347 156	16 066	331 090
19	43 589	1 318	42 272	13 620	36 237	435	35 802	17 804	737	17 067	348 383	21 786	326 597
20	43 971	2 605	41 366	10 691	26 600	636	25 964	18 748	1 255	17 493	357 257	21 130	336 126
21	59 425	1 744	57 682	10 061	28 419	404	28 015	16 741	1 123	15 618	299 368	31 499	267 869
22	65 220	1 910	63 309	11 465	29 924	87	29 837	16 490	399	16 091	358 867	21 065	337 802
23	56 242	4 730	51 513	11 996	32 305	130	32 174	16 419	542	15 877	332 756	19 055	313 701
23 *Oct*	4 806	414	4 392	11 775	2 853	13	2 840	1 395	43	1 352	26 371	1 409	24 962
Nov	5 010	558	4 451	12 013	3 306	13	3 293	1 452	42	1 409	26 821	1 754	25 067
Dic	5 128	401	4 727	11 996	2 504	9	2 495	1 451	44	1 407	35 880	1 627	34 253
24 *Ene*	4 600	404	4 196	10 931	2 832	10	2 822	1 386	60	1 327	25 511	1 209	24 302
Feb	4 562	328	4 234	10 765	3 113	12	3 101	1 408	33	1 375	25 092	1 127	23 965
Mar	5 196	507	4 690	10 667	2 931	12	2 919	1 561	34	1 526	31 796	1 423	30 373
Abr	5 778	311	5 466	10 704	3 117	11	3 107	1 555	31	1 524	32 008	1 804	30 204
May	5 482	236	5 247	10 675	3 362	10	3 351	1 532	38	1 494	30 000	1 495	28 505
Jun	5 713	180	5 533	10 602	3 145	11	3 134	1 766	39	1 727	35 386	1 771	33 615
Jul P	6 660	190	6 470	10 680	3 438	13	3 425	1 942	49	1 894	36 349	1 288	35 062

a.Excluye descubiertos, líneas de crédito y tarjetas de crédito de pago aplazado y 'revolving'.
b. Excluye descubiertos y líneas de crédito.
c. Estos importes se detallan en las columnas 3 a 17 del cuadro 19.12.
d. Dada la naturaleza de este instrumento, la Circular 1/2010 considera 'operación nueva' el saldo vivo a fin de cada mes, y no el importe concedido en el mes. Por este motivo, en esta columna el importe anual coincide con el del último mes del año. En las tarjetas de crédito, si bien no se dispone de su finalidad, se estima que ésta es fundamentalmente de consumo. De hecho, hasta junio de 2010 se incluía en el crédito al consumo hasta 1 año.
e. Estos importes se detallan en las columnas 3 a 14 del cuadro 19.13.

19. TIPOS DE INTERÉS
B) Tipos de interés aplicados por las IFM a residentes en la UEM

19.12 Importe de las nuevas operaciones. Préstamos y créditos a hogares e ISFLSH. Entidades de crédito y EFC

Millones de euros

		Descubiertos y líneas de crédito (a) (b)	Crédito a la vivienda					Crédito al consumo					Crédito para otros fines					
			Total	Hasta 1 año	Más de 1 y hasta 5 años	Más de 5 y hasta 10 años	Más de 10 años	Tarjetas de crédito y Tarjetas 'revolving'(b)	Créditos- Total (c)	Hasta 1 año (c)	Más de 1 y hasta 5 años	Más de 5 años	Total	Hasta 1 año	Más de 1 y hasta 5 años	Más de 5 años	Del cual: empresarios individuales Total	Del cual: empresarios individuales Hasta 1 año
		1	2	3	4	5	6	7	8	9	10	11	12	13	14	15	16	17
13		7 745	21 853	14 800	6 312	492	249	8 488	13 891	3 931	5 698	4 262	15 503	10 759	3 318	1 427	6 273	4 424
14		6 872	26 818	17 305	8 812	476	225	8 850	16 442	4 343	7 016	5 083	17 269	12 456	3 222	1 590	6 676	4 534
15		7 426	35 721	22 457	10 238	997	2 028	9 049	19 747	4 822	8 971	5 954	20 240	14 434	3 984	1 822	8 525	5 403
16		7 099	37 494	17 373	8 958	1 345	9 818	11 040	25 356	4 667	11 946	8 743	17 721	11 291	3 826	2 605	9 109	5 657
17		7 452	38 863	16 495	10 392	1 637	10 340	13 290	29 389	4 513	13 892	10 984	19 367	11 901	4 036	3 431	10 136	5 999
18		6 697	43 057	15 617	12 137	1 922	13 381	13 032	34 387	4 663	15 773	13 952	18 757	11 226	3 925	3 605	11 165	6 750
19		6 643	43 589	15 493	11 323	1 793	14 980	13 620	36 237	4 821	15 919	15 496	17 804	10 025	4 025	3 755	10 588	6 149
20		6 455	43 971	14 968	8 207	1 339	19 456	10 691	26 600	3 839	11 251	11 511	18 748	9 513	5 786	3 449	12 523	6 339
21		7 505	59 425	14 919	9 482	1 884	33 141	10 061	28 419	3 637	10 669	14 112	16 741	7 712	3 745	5 283	10 195	4 588
22		8 561	65 220	15 419	7 185	2 820	39 796	11 465	29 924	3 814	10 843	15 267	16 490	7 841	2 848	5 801	9 253	4 437
23		7 157	56 242	10 275	12 535	6 908	26 524	11 996	32 305	4 153	12 652	15 499	16 419	8 095	3 266	5 057	8 751	4 040
23	*Sep*	7 395	4 231	648	1 065	694	1 825	11 747	2 758	283	1 102	1 372	1 344	650	287	406	650	266
	Oct	7 435	4 806	727	1 183	734	2 161	11 775	2 853	267	1 176	1 410	1 395	663	298	434	744	329
	Nov	7 498	5 010	747	1 235	838	2 189	12 013	3 306	595	1 222	1 489	1 452	684	315	453	793	342
	Dic	7 157	5 128	802	1 282	815	2 229	11 996	2 504	455	1 018	1 031	1 451	738	321	392	677	311
24	*Ene*	7 232	4 600	625	1 126	781	2 068	10 931	2 832	341	1 092	1 398	1 386	628	294	465	796	371
	Feb	7 181	4 562	645	1 117	720	2 080	10 765	3 113	437	1 148	1 528	1 408	622	318	468	800	360
	Mar	7 031	5 196	652	1 130	728	2 686	10 667	2 931	305	1 187	1 439	1 561	791	318	451	731	296
	Abr	7 314	5 778	714	1 244	752	3 068	10 704	3 117	310	1 233	1 574	1 555	742	349	464	878	374
	May	7 078	5 482	643	1 141	666	3 034	10 675	3 362	321	1 299	1 742	1 532	711	320	500	839	335
	Jun	6 671	5 713	603	1 111	666	3 333	10 602	3 145	384	1 272	1 489	1 766	962	329	476	815	350
	Jul P	6 756	6 660	614	1 211	785	4 049	10 680	3 438	399	1 363	1 676	1 942	978	394	570	966	412

Nota: Los plazos van referidos al período inicial de fijación del tipo. Por ejemplo, un préstamo a 15 años a tipo variable revisable anualmente, se clasifica en el plazo 'hasta un año'.

a. Hasta mayo de 2010, inclusive, esta columna incluye sólo descubiertos en cuenta (véase nota de novedades del Boletín Estadístico de julio-agosto de 2010).

b. Dada la naturaleza de estos instrumentos, la Circular 1/2010 considera 'operación nueva' el saldo vivo a fin de cada mes, y no el importe concedido en el mes. Por este motivo, en estas dos columnas el importe anual coincide con el del último mes del año. En cuanto a las tarjetas de crédito, si bien no se dispone de su finalidad, se estima que ésta es fundamentalmente de consumo. De hecho, hasta junio de 2010 se incluía en el crédito al consumo hasta 1 año.

c. Hasta mayo de 2010, inclusive, esta columna incluye el crédito concedido a través de tarjetas de crédito (véase nota de novedades del Boletín Estadístico de julio-agosto de 2010).

19. TIPOS DE INTERES
B) Tipos de interés aplicados por las IFM a residentes en la UEM

19.13 Importe de las nuevas operaciones. Préstamos y créditos a las sociedades no financieras. Entidades de crédito y EFC

Millones de euros

		Descubiertos y líneas de crédito (a)(b)	Tarjetas de credito de pago aplazado (b)	Otros créditos hasta 250 mil euros				Otros créditos entre 250 mil y 1 millón euros				Otros créditos de mas de 1 millón euros			
				Total	Hasta 1 año	Más de 1 y hasta 5 años	Más de 5 años	Total	Hasta 1 año	Más de 1 y hasta 5 años	Más de 5 años	Total	Hasta 1 año	Más de 1 y hasta 5 años	Más de 5 años
		1	2	3	4	5	6	7	8	9	10	11	12	13	14
13		94 674	64	106 134	100 529	4 700	905	28 291	25 235	2 373	683	258 220	238 128	14 269	5 823
14		75 064	69	112 336	105 407	5 857	1 072	34 048	29 668	3 172	1 208	210 253	195 758	9 630	4 866
15		81 125	72	128 707	121 826	5 218	1 664	36 763	31 908	3 371	1 485	227 160	205 050	12 174	9 937
16		81 825	98	133 583	123 701	6 889	2 992	36 346	28 962	4 480	2 905	152 649	129 461	13 426	9 762
17		80 298	104	143 354	131 395	8 071	3 888	40 582	31 415	5 077	4 090	155 059	120 808	16 947	17 305
18		67 936	115	136 991	127 034	7 423	2 534	38 222	29 882	5 250	3 090	171 943	135 226	19 100	17 617
19		61 016	182	134 569	125 020	7 438	2 111	39 286	31 347	5 085	2 854	174 528	133 774	18 493	22 261
20		52 997	215	122 517	99 225	21 539	1 753	50 532	29 369	18 683	2 480	184 208	128 010	30 922	25 276
21		56 341	254	115 253	105 477	5 941	3 835	35 951	26 211	4 562	5 178	148 164	105 966	18 445	23 754
22		59 165	306	133 391	127 213	4 136	2 043	39 163	33 926	2 757	2 480	186 312	149 290	21 697	15 326
23		56 044	312	140 503	135 362	3 407	1 733	40 841	37 816	1 660	1 365	151 412	134 630	11 537	5 245
23	*Jul*	61 118	309	12 975	12 530	285	160	3 916	3 603	155	158	14 300	12 383	836	1 081
	Ago	59 667	290	9 607	9 316	189	102	2 451	2 332	61	58	7 463	7 077	301	85
	Sep	57 432	300	10 860	10 485	236	138	3 162	2 961	102	99	11 425	9 921	688	816
	Oct	56 776	306	12 501	12 014	316	171	3 569	3 278	177	114	10 302	9 435	579	287
	Nov	56 552	310	11 830	11 286	363	181	3 534	3 195	190	149	11 457	10 441	847	170
	Dic	56 044	312	13 124	12 629	321	175	3 731	3 426	181	124	19 026	17 255	1 071	701
24	*Ene*	56 532	270	12 817	12 365	289	163	3 245	3 005	142	98	9 449	8 239	1 059	152
	Feb	57 445	276	11 153	10 592	349	212	3 390	2 893	365	132	10 549	9 304	813	433
	Mar	56 340	276	12 139	11 479	439	221	3 474	3 073	240	162	16 182	13 009	2 266	907
	Abr	58 122	280	13 867	13 213	412	242	3 920	3 450	269	202	14 220	11 937	1 318	965
	May	55 719	274	12 828	12 082	443	303	3 891	3 355	307	229	13 282	11 489	1 152	641
	Jun	57 595	280	12 355	11 688	399	267	3 866	3 432	228	206	19 166	16 106	2 016	1 044
	Jul P	57 636	273	15 497	14 795	439	263	4 404	3 833	326	245	16 448	13 172	1 522	1 754

Nota: Los plazos van referidos al período inicial de fijación del tipo. Por ejemplo, un préstamo a 15 años a tipo variable revisable anualmente, se clasifica en el plazo 'hasta un año'.

a. Hasta mayo de 2010, inclusive, esta columna incluye sólo descubiertos en cuenta (véase nota de novedades del Boletín Estadístico de julio-agosto de 2010).

b. La Circular 1/2010 considera 'operación nueva' para estos instrumentos el saldo vivo a fin de cada mes, y no el importe concedido en el mes. Por este motivo, en estas dos columnas el importe anual coincide con el del último mes del año.

19. TIPOS DE INTERES
B) Tipos de interés aplicados por las IFM a residentes en la UEM

19.14 Importe de las nuevas operaciones. Depósitos de hogares e ISFLSH y sociedades no financieras. Entidades de crédito y EFC

Millones de euros

	Hogares e ISFLSH						Sociedades no financieras						Hogares e ISFLSH y sociedades no financieras. Cesiones temporales
	A la vista (a)	A plazo				Cesiones temporales	A la vista (a)	A plazo				Cesiones temporales	
		Total	Hasta 1 año	Más de 1 y hasta 2 años	Más de 2 años			Total	Hasta 1 año	Más de 1 y hasta 2 años	Más de 2 años		
	1	2	3	4	5	6	7	8	9	10	11	12	13
13	335 892	410 670	167 853	155 653	87 165	5 301	111 094	280 844	241 722	25 293	13 829	39 891	45 192
14	370 242	323 882	168 311	125 625	29 946	1 959	124 124	257 746	229 981	20 491	7 274	70 476	72 435
15	436 737	267 853	159 758	90 002	18 092	1 196	144 159	192 392	177 468	10 549	4 375	21 846	23 042
16	514 328	235 778	149 295	75 201	11 282	1 152	170 156	135 223	122 620	8 272	4 332	13 775	14 928
17	582 493	187 982	121 137	60 325	6 520	405	203 304	88 740	79 847	6 081	2 813	8 016	8 420
18	646 080	154 821	101 146	47 676	5 999	19	217 064	66 673	60 577	3 956	2 140	2 083	2 102
19	714 187	129 661	86 297	38 855	4 510	4	231 291	66 602	62 096	3 415	1 091	539	543
20	807 716	93 859	64 147	26 216	3 497	-	268 550	118 806	116 378	1 507	922	...	92
21	882 295	74 505	63 387	9 257	1 861	-	299 944	101 317	98 946	1 017	1 354	...	83
22	941 800	44 976	33 356	9 031	2 589	-	285 894	167 248	162 922	2 564	1 763	1 040	1 074
23	876 059	131 216	104 478	24 241	2 498	81	260 225	306 531	297 526	5 679	3 326	2 869	4 590
23 *Jul*	894 951	11 788	9 784	1 826	177	...	246 917	27 074	26 184	611	278	...	182
Ago	887 321	8 492	7 003	1 349	139	...	249 185	18 361	17 696	264	401	...	272
Sep	882 107	13 236	10 940	2 123	172	...	259 322	25 391	24 788	351	253	291	312
Oct	868 774	14 544	12 068	2 056	420	...	243 729	28 432	27 806	367	259	845	857
Nov	866 468	14 654	12 476	1 979	198	...	250 439	26 213	25 513	477	223	552	585
Dic	876 059	14 546	12 278	2 100	168	...	260 225	30 202	29 596	416	190	706	739
24 *Ene*	860 868	14 745	12 529	2 010	206	...	244 801	31 597	30 723	331	544	703	719
Feb	856 764	14 030	11 578	2 214	238	38	245 297	23 664	23 039	257	368	1 377	1 415
Mar	861 125	12 492	10 824	1 491	177	...	255 328	22 751	22 114	420	216	783	846
Abr	855 107	15 647	13 596	1 917	133	...	242 833	21 313	20 665	210	437	1 261	1 342
May	855 682	16 009	13 920	1 902	187	...	251 734	21 975	21 033	664	278	622	638
Jun	878 311	17 241	15 228	1 888	125	...	264 604	21 447	20 453	689	305	625	670
Jul	P 860 731	16 699	14 823	1 758	119	...	251 404	21 252	20 512	433	308	1 058	1 111

a. Para estas clases de depósitos las nuevas operaciones equivalen al total del saldo vivo.

19. TIPOS DE INTERÉS
B) Tipos de interés aplicados por las IFM a residentes en la UEM

19.15 Importe de los saldos vivos.Pro-memoria. Préstamos y créditos a hogares e ISFLSH y sociedades no financieras. Entidades de crédito y EFC

Millones de euros

	Hogares e ISFLSH						Sociedades no financieras					
	Vencimiento original a más de 1 año			Vencimiento original a más de 2 años			Vencimiento original a más de 1 año			Vencimiento original a más de 2 años		
	Total	Del cual: Vcto. residual		Total	Del cual: Vcto. residual		Total	Del cual: Vcto. residual		Total	Del cual: Vcto. residual	
		Hasta 1 año	Más de 1 año y revisión de tipos hasta 12m		Hasta 2 años	Más de 2 años y revisión de tipos hasta 24m		Hasta 1 año	Más de 1 año y revisión de tipos hasta 12m		Hasta 2 años	Más de 2 años y revisión de tipos hasta 24m
	1	2	3	4	5	6	7	8	9	10	11	12
13	743 845	15 286	628 718	...	20 816	633 940	504 091	97 515	239 197	...	105 356	225 527
14	712 861	15 758	627 701	708 958	19 350	632 618	444 984	77 628	237 433	417 634	94 381	217 792
15	683 243	9 460	594 630	679 109	16 210	600 072	422 826	70 364	209 016	400 909	79 979	199 927
16	673 228	10 541	564 827	668 405	16 115	569 890	402 327	61 194	185 712	382 212	82 883	174 013
17	667 904	10 017	554 956	662 873	16 557	560 129	386 448	48 671	182 528	359 648	51 694	172 047
18	666 616	11 114	543 594	661 345	18 487	522 071	352 797	40 279	160 742	332 596	49 911	149 484
19	661 273	12 760	524 344	655 703	20 107	521 712	348 169	46 768	155 061	325 501	54 076	145 963
20	655 203	12 217	494 866	650 005	20 039	494 203	403 488	40 436	162 743	388 151	54 186	155 975
21	657 957	10 624	463 452	652 780	18 587	468 632	401 304	37 777	160 689	381 480	57 935	148 609
22	655 428	10 820	434 717	651 100	20 001	439 990	391 052	55 660	188 481	371 529	69 538	174 070
23 *Jun*	644 677	10 390	411 346	640 176	20 203	416 077	382 304	49 620	192 972	365 862	82 677	174 032
Jul	643 710	...	...	639 057	...	...	383 587	...	...	366 181	...	...
Ago	641 260	...	...	636 295	...	...	379 093	...	...	362 332	...	...
Sep	641 070	10 781	399 317	636 121	20 886	404 187	377 103	47 936	193 109	359 760	80 981	172 983
Oct	639 610	...	...	634 620	...	...	375 065	...	...	357 925	...	...
Nov	638 542	...	...	633 625	...	...	374 559	...	...	357 182	...	...
Dic	637 012	10 569	385 405	632 100	19 940	390 437	373 632	46 454	194 659	356 752	78 679	174 733
24 *Ene*	634 751	...	...	630 065	...	...	371 770	...	...	354 484	...	...
Feb	634 362	...	...	629 849	...	...	371 985	...	...	354 887	...	...
Mar	635 226	10 669	361 011	630 983	20 351	366 886	373 773	50 353	197 308	356 342	78 677	175 984
Abr	635 374	...	...	631 077	...	...	373 610	...	...	356 086	...	...
May	636 439	...	...	632 065	...	...	371 928	...	...	355 885	...	...
Jun	637 718	11 510	356 046	633 328	20 945	362 467	373 824	55 682	195 564	357 728	84 270	176 440
Jul	P 638 693	...	...	634 244	...	...	374 991	...	...	359 477	...	...

Nota: Los plazos van referidos al período original de vencimiento del préstamo. Por ejemplo, un préstamo a 15 años a tipo variable revisable anualmente, se clasifica en el plazo 'a más de 5 años'.

19. TIPOS DE INTERÉS
B) Tipos de interés aplicados por las IFM a residentes en la UEM

19.16 Importe de los saldos vivos. Préstamos y créditos a hogares e ISFLSH y sociedades no financieras. Entidades de crédito y EFC

Millones de euros

	Hogares e ISFLSH								Sociedades no financieras			
	Crédito a la vivienda				Crédito al consumo y otros fines							
	Total	Hasta 1 año	Más de 1 y hasta 5 años	Más de 5 años	Total	Hasta 1 año	Más de 1 y hasta 5 años	Más de 5 años	Total	Hasta 1 año	Más de 1 y hasta 5 años	Más de 5 años
	1	2	3	4	5	6	7	8	9	10	11	12
13	601 415	177	1 686	599 553	170 701	28 095	24 892	117 715	616 671	112 580	150 830	353 262
14	576 696	189	1 977	574 530	162 546	26 191	26 144	110 210	547 588	102 604	133 457	311 527
15	549 238	259	1 890	547 089	162 039	27 775	29 544	104 720	520 691	97 864	128 003	294 823
16	533 107	240	1 183	531 684	167 022	26 661	35 462	104 899	497 176	94 848	126 675	275 652
17	520 209	392	1 283	518 533	175 062	26 974	40 084	108 004	483 165	96 717	129 888	256 560
18	513 752	429	1 448	511 876	182 686	29 393	43 702	109 591	451 588	98 790	114 388	238 409
19	510 585	405	1 541	508 638	183 146	32 052	46 117	104 977	444 754	96 585	115 100	233 069
20	504 619	167	1 089	503 362	181 839	31 086	46 571	104 181	481 497	78 009	174 013	229 475
21	511 346	150	1 236	509 960	179 393	32 632	41 630	105 131	484 236	82 932	138 323	262 981
22	510 983	121	1 175	509 686	179 436	34 869	37 167	107 400	483 719	92 666	139 615	251 437
23 *Jun*	501 546	91	1 122	500 333	188 986	45 763	36 677	106 545	471 766	89 462	134 281	248 023
Jul	499 746	86	1 115	498 545	179 633	35 582	36 856	107 195	472 064	88 477	135 133	248 454
Ago	497 914	81	1 089	496 744	179 070	35 643	36 613	106 814	463 372	84 279	132 921	246 171
Sep	498 169	80	1 076	497 013	178 193	35 212	36 978	106 003	463 125	86 022	131 862	245 241
Oct	497 238	76	1 073	496 089	177 694	35 246	37 060	105 387	459 438	84 373	130 323	244 742
Nov	496 258	80	1 057	495 122	188 756	46 392	36 937	105 427	458 934	84 374	128 729	245 830
Dic	494 986	90	1 042	493 854	178 690	36 574	36 954	105 161	462 747	89 115	128 450	245 182
24 *Ene*	493 295	91	1 024	492 180	177 325	35 777	36 786	104 761	455 909	84 139	127 923	243 847
Feb	492 824	78	1 026	491 720	176 542	34 925	36 746	104 870	455 961	83 976	128 579	243 406
Mar	493 035	84	1 018	491 933	177 369	35 093	36 710	105 566	460 423	86 650	129 517	244 256
Abr	492 988	87	1 025	491 875	178 031	35 557	36 968	105 506	459 770	86 160	129 328	244 282
May	493 367	90	1 021	492 255	178 854	35 691	37 337	105 825	456 077	84 149	128 489	243 439
Jun	494 304	94	1 027	493 183	190 174	46 665	37 551	105 957	463 254	89 430	129 219	244 604
Jul P	495 172	97	1 031	494 044	180 141	36 522	37 829	105 789	464 011	89 020	129 202	245 789

Nota: Los plazos van referidos al período original de vencimiento del préstamo. Por ejemplo, un préstamo a 15 años a tipo variable revisable anualmente, se clasifica en el plazo 'a más de 5 años'.

19. TIPOS DE INTERÉS
B) Tipos de interés aplicados por las IFM a residentes en la UEM

19.17 Importe de los saldos vivos. Depósitos de hogares e ISFLSH y sociedades no financieras. Entidades de crédito y EFC

Millones de euros

	Hogares e ISFLSH					Sociedades no financieras					Hogares e ISFLSH y sociedades no financieras. Cesiones temporales
	A la vista	A plazo			Cesiones temporales	A la vista	A plazo			Cesiones temporales	
		Total	Hasta dos años	Más de dos años			Total	Hasta dos años	Más de dos años		
	1	2	3	4	5	6	7	8	9	10	11
13	335 892	424 269	288 810	135 459	495	111 094	86 049	69 989	16 060	7 090	7 584
14	370 242	385 219	268 732	116 488	365	124 124	68 353	53 148	15 206	9 615	9 979
15	436 737	318 597	248 307	70 289	700	144 159	55 655	45 425	10 230	911	1 611
16	514 328	257 940	224 815	33 125	778	170 156	46 423	39 093	7 330	1 463	2 241
17	582 493	195 245	172 761	22 485	7	203 304	35 346	28 509	6 837	957	964
18	646 080	163 231	145 293	17 938	23	217 064	33 450	27 381	6 068	658	681
19	714 187	140 498	125 240	15 258	15	231 291	25 405	20 068	5 337	85	102
20	807 716	110 583	98 449	12 134	...	268 550	28 000	23 907	4 094	45	53
21	882 295	78 550	69 727	8 823	...	299 944	23 005	18 667	4 338	...	71
22	941 800	65 162	57 670	7 492	...	285 894	36 267	31 793	4 474	365	400
23 *Jun*	906 764	87 010	80 251	6 759	70	257 645	50 780	46 781	3 999	464	534
Jul	894 951	93 863	87 193	6 670	72	246 917	52 579	48 622	3 957	407	480
Ago	887 321	98 637	92 027	6 610	77	249 185	54 092	50 065	4 026	473	550
Sep	882 107	104 890	98 343	6 547	74	259 322	59 150	55 070	4 080	471	545
Oct	868 774	112 015	105 325	6 690	82	243 729	62 541	58 387	4 154	994	1 076
Nov	866 468	120 503	113 833	6 670	89	250 439	62 471	58 270	4 202	1 363	1 452
Dic	876 059	129 372	122 756	6 616	94	260 225	67 594	63 452	4 142	745	839
24 *Ene*	860 868	135 869	129 326	6 543	83	244 801	68 196	63 732	4 464	836	919
Feb	856 764	141 926	135 386	6 540	113	245 297	67 222	62 705	4 517	1 589	1 702
Mar	861 125	145 541	138 969	6 572	133	255 328	68 426	64 020	4 406	1 007	1 140
Abr	855 107	149 958	143 532	6 427	159	242 833	67 244	62 659	4 585	1 382	1 541
May	855 682	153 798	147 507	6 292	171	251 734	67 370	62 890	4 480	1 312	1 483
Jun	878 311	157 762	151 540	6 223	126	264 604	68 717	64 255	4 462	1 117	1 243
Jul P	860 731	161 657	155 525	6 131	123	251 404	66 221	61 755	4 466	1 252	1 375

CAPÍTULO 20 TIPOS DE CAMBIO E ÍNDICES DE COMPETITIVIDAD

20. TIPOS DE CAMBIO E ÍNDICES DE COMPETITIVIDAD

A) Tipos de cambio

20.1 Tipos de cambio del euro (a)

Banco Central Europeo y FMI para el DEG

Unidades monetarias por euro. Media de datos diarios

	1 Dólar estadounidense (USD)	2 Yen japonés (JPY)	3 Franco suizo (CHF)	4 Libra esterlina (GBP)	5 Lev búlgaro (BGN)	6 Corona checa (CZK)	7 Corona danesa (DKK)	8 Forint húngaro (HUF)	9 Pro memoria DEG (XDR)
18	1,1810	130,40	1,1550	0,88471	1,9558	25,647	7,4532	318,89	0,8340
19	1,1195	122,01	1,1124	0,87777	1,9558	25,670	7,4661	325,30	0,8103
20	1,1422	121,85	1,0705	0,88970	1,9558	26,455	7,4542	351,25	0,8193
21	1,1827	129,88	1,0811	0,85960	1,9558	25,640	7,4370	358,52	0,8303
22	1,0530	138,03	1,0047	0,85276	1,9558	24,566	7,4396	391,29	0,7867
23	1,0813	151,99	0,9718	0,86979	1,9558	24,004	7,4509	381,85	0,8106
23 *Mar*	1,0706	143,01	0,9908	0,88192	1,9558	23,683	7,4456	385,01	0,8010
Abr	1,0968	146,51	0,9846	0,88115	1,9558	23,437	7,4518	375,34	0,8131
May	1,0868	148,93	0,9751	0,87041	1,9558	23,595	7,4485	372,37	0,8107
Jun	1,0840	153,15	0,9764	0,85861	1,9558	23,695	7,4492	370,60	0,8126
Jul	1,1058	155,94	0,9663	0,85856	1,9558	23,892	7,4508	379,04	0,8228
Ago	1,0909	157,96	0,9588	0,85892	1,9558	24,108	7,4522	385,05	0,8185
Sep	1,0684	157,80	0,9600	0,86158	1,9558	24,380	7,4566	386,43	0,8097
Oct	1,0563	158,04	0,9547	0,86798	1,9558	24,584	7,4604	385,33	0,8054
Nov	1,0808	161,84	0,9634	0,87045	1,9558	24,485	7,4581	379,19	0,8161
Dic	1,0903	157,21	0,9441	0,86168	1,9558	24,478	7,4556	381,80	0,8167
24 *Ene*	1,0905	159,46	0,9368	0,85873	1,9558	24,716	7,4572	382,04	0,8178
Feb	1,0795	161,38	0,9462	0,85466	1,9558	25,232	7,4550	388,04	0,8139
Mar	1,0872	162,77	0,9656	0,85524	1,9558	25,292	7,4566	395,09	0,8178
Abr	1,0728	165,03	0,9761	0,85658	1,9558	25,278	7,4596	392,41	0,8131
May	1,0812	168,54	0,9830	0,85564	1,9558	24,819	7,4606	387,18	0,8175
Jun	1,0759	169,81	0,9616	0,84643	1,9558	24,779	7,4592	394,76	0,8154
Jul	1,0844	171,17	0,9676	0,84332	1,9558	25,299	7,4606	392,84	0,8192
Ago	1,1012	161,06	0,9450	0,85150	1,9558	25,179	7,4614	394,70	0,8217

Véanse notas al final del capítulo

20. TIPOS DE CAMBIO E ÍNDICES DE COMPETITIVIDAD

A) Tipos de cambio

20.2 Tipos de cambio del euro (a)

Banco Central Europeo

Unidades monetarias por euro. Media de datos diarios

	1 Zloty polaco (PLN)	2 Leu rumano (b) (ROL/RON)	3 Corona sueca SEK)	4 Corona islandesa (ISK)	5 Corona noruega (NOK)	6 Kuna croata (HRK)	7 Rublo ruso (c) (RUB)	8 Lira turca (d) (TRL/TRY)
18	4,2615	4,654	10,2583	127,89	9,5975	7,4182	74,042	5,7077
19	4,2976	4,7456	10,5891	137,28	9,8511	7,4180	72,455	6,3578
20	4,4430	4,8381	10,4848	154,59	10,7228	7,5384	82,725	8,0547
21	4,5652	4,9211	10,1465	150,15	10,1633	7,5284	87,153	10,5124
22	4,6861	4,9316	10,6296	142,24	10,1026	7,5349	88,397	17,4088
23	4,5420	4,9469	11,4788	149,13	11,4248	7,5345	...	25,7597
23 *Mar*	4,6893	4,9263	11,2276	149,89	11,2858	7,5345	...	20,3491
Abr	4,6320	4,9365	11,3370	149,62	11,5187	7,5345	...	21,2267
May	4,5345	4,9477	11,3697	150,47	11,7330	7,5345	...	21,4918
Jun	4,4608	4,9600	11,6766	149,35	11,7164	7,5345	...	25,7697
Jul	4,4431	4,9411	11,6343	146,79	11,3474	7,5345	...	29,3212
Ago	4,4601	4,9411	11,8117	143,87	11,4127	7,5345	...	29,3788
Sep	4,5981	4,9656	11,8417	144,46	11,4525	7,5345	...	28,8643
Oct	4,5124	4,9682	11,6472	146,50	11,6284	7,5345	...	29,4506
Nov	4,4020	4,9703	11,5475	151,44	11,7958	7,5345	...	30,9786
Dic	4,3335	4,9707	11,2028	150,55	11,5333	7,5345	...	31,7243
24 *Ene*	4,3648	4,9749	11,2834	149,43	11,3501	7,5345	...	32,8165
Feb	4,3256	4,9746	11,2500	148,68	11,3843	7,5345	...	33,2644
Mar	4,3069	4,9708	11,3054	149,04	11,5214	7,5345	...	34,8229
Abr	4,3026	4,9730	11,5910	150,35	11,6828	7,5345	...	34,6926
May	4,2796	4,9754	11,6186	150,00	11,5988	7,5345	...	34,8605
Jun	4,3209	4,9767	11,2851	149,36	11,4178	7,5345	...	35,0667
Jul	4,2817	4,9730	11,5324	149,43	11,7160	7,5345	...	35,6969
Ago	4,2917	4,9766	11,4557	151,84	11,7895	7,5345	...	37,1098

Véanse notas al final del capítulo

20. TIPOS DE CAMBIO E ÍNDICES DE COMPETITIVIDAD

A) Tipos de cambio

20.3 Tipos de cambio del euro (a)

Banco Central Europeo — *Unidades monetarias por euro. Media de datos diarios*

	Dólar australiano (AUD) 1	Real brasileño (BRL) 2	Dólar canadiense (CAD) 3	Yuan renminbi chino (CNY) 4	Dólar de Hong-Kong (HKD) 5	Rupia indonesia (IDR) 6	Séquel israelí (ILS) 7	Rupia india (INR) 8
18	1,5797	4,308	1,5294	7,8081	9,2559	16 803,2	4,2423	80,733
19	1,6109	4,413	1,4855	7,7355	8,7715	15 835,3	3,9901	78,836
20	1,6549	5,894	1,5300	7,8747	8,8587	16 627,4	3,9258	84,639
21	1,5749	6,378	1,4826	7,6282	9,1932	16 920,7	3,8208	87,439
22	1,5167	5,440	1,3695	7,0788	8,2451	15 625,3	3,5345	82,686
23	1,6288	5,401	1,4595	7,6600	8,4650	16 479,6	3,9880	89,300
23 *Mar*	1,6034	5,578	1,4649	7,3807	8,4026	16 365,0	3,8742	88,116
Abr	1,6389	5,500	1,4792	7,5561	8,6093	16 313,2	3,9877	89,931
May	1,6346	5,409	1,4687	7,5948	8,5167	16 116,8	3,9863	89,460
Jun	1,6157	5,269	1,4414	7,7653	8,4899	16 194,9	3,9502	89,113
Jul	1,6423	5,310	1,4618	7,9482	8,6437	16 640,0	4,0546	90,839
Ago	1,6818	5,343	1,4703	7,9096	8,5370	16 639,4	4,0861	90,352
Sep	1,6622	5,277	1,4458	7,7967	8,3640	16 424,7	4,0793	88,737
Oct	1,6637	5,351	1,4474	7,7200	8,2648	16 646,7	4,2034	87,894
Nov	1,6634	5,296	1,4828	7,8087	8,4380	16 853,6	4,1118	90,010
Dic	1,6321	5,343	1,4653	7,7870	8,5152	16 910,3	4,0057	90,801
24 *Ene*	1,6422	5,357	1,4631	7,8201	8,5244	17 049,4	4,0493	90,635
Feb	1,6533	5,356	1,4564	7,7651	8,4432	16 898,6	3,9345	89,561
Mar	1,6586	5,416	1,4726	7,8297	8,5049	17 063,7	3,9442	90,252
Abr	1,6469	5,498	1,4661	7,7658	8,4006	17 258,8	4,0240	89,468
May	1,6317	5,553	1,4780	7,8206	8,4458	17 375,7	4,0062	90,157
Jun	1,6206	5,788	1,4750	7,8051	8,4023	17 595,9	4,0074	89,811
Jul	1,6257	6,005	1,4868	7,8750	8,4684	17 623,3	3,9902	90,656
Ago	1,6559	6,119	1,5049	7,8736	8,5849	17 347,7	4,1079	92,406

Véanse notas al final del capítulo

20. TIPOS DE CAMBIO E ÍNDICES DE COMPETITIVIDAD

A) Tipos de cambio

20.4 Tipos de cambio del euro (a)

Banco Central Europeo — *Unidades monetarias por euro. Media de datos diarios*

	Won surcoreano (KRW) 1	Peso mejicano (MXN) 2	Ringgit de Malasia (MYR) 3	Dólar neozelandés (NZD) 4	Peso filipino (PHP) 5	Dólar de Singapur (SGD) 6	Baht de Tailandia (THB) 7	Rand sudafricano (ZAR) 8
18	1 299,07	22,705	4,7634	1,7065	62,210	1,5926	38,164	15,6186
19	1 305,32	21,557	4,6374	1,6998	57,985	1,5273	34,757	16,1757
20	1 345,58	24,519	4,7959	1,7561	56,615	1,5742	35,708	18,7655
21	1 354,06	23,985	4,9015	1,6724	58,299	1,5891	37,837	17,4766
22	1 358,07	21,187	4,6279	1,6582	57,314	1,4512	36,856	17,2086
23	1 412,88	19,183	4,9320	1,7622	60,163	1,4523	37,631	19,9551
23 *Mar*	1 398,25	19,724	4,7816	1,7242	58,581	1,4354	36,912	19,5602
Abr	1 452,07	19,819	4,8561	1,7673	60,807	1,4609	37,549	19,9205
May	1 442,31	19,276	4,9119	1,7481	60,604	1,4555	37,166	20,6864
Jun	1 406,43	18,699	5,0208	1,7686	60,475	1,4596	37,852	20,3033
Jul	1 419,16	18,708	5,0754	1,7758	60,690	1,4753	38,243	20,1074
Ago	1 443,24	18,520	5,0294	1,8195	61,461	1,4735	38,195	20,4723
Sep	1 424,53	18,476	5,0024	1,8012	60,665	1,4562	38,301	20,2780
Oct	1 427,33	19,088	5,0142	1,7916	59,994	1,4462	38,549	20,1390
Nov	1 412,57	18,788	5,0667	1,8033	60,285	1,4575	38,327	20,0397
Dic	1 423,13	18,767	5,0826	1,7556	60,593	1,4533	38,176	20,3373
24 *Ene*	1 447,18	18,627	5,1105	1,7673	61,090	1,4569	38,401	20,5161
Feb	1 437,37	18,443	5,1468	1,7618	60,486	1,4513	38,709	20,5082
Mar	1 448,12	18,261	5,1272	1,7869	60,736	1,4573	39,079	20,4955
Abr	1 469,42	18,007	5,1139	1,7992	61,171	1,4554	39,454	20,2378
May	1 474,96	18,155	5,0971	1,7819	62,523	1,4606	39,607	19,9079
Jun	1 485,38	19,613	5,0680	1,7539	63,177	1,4547	39,492	19,8144
Jul	1 499,62	19,640	5,0737	1,7985	63,416	1,4602	39,324	19,7950
Ago	1 488,61	21,082	4,8605	1,8112	62,710	1,4488	38,263	19,8651

Véanse notas al final del capítulo

20. TIPOS DE CAMBIO E ÍNDICES DE COMPETITIVIDAD
A) Tipos de cambio

20.5 Tipos de cambio del dólar estadounidense (a)

Banco Central Europeo

Unidades monetarias por dólar estadounidense. Media de datos diarios

	Euro (EUR)	Yen japonés (JPY)	Franco suizo (CHF)	Libra esterlina (GBP)	Corona sueca (SEK)	Corona danesa (DKK)	Corona noruega (NOK)	Dólar canadiense (CAD)	Dólar australiano (AUD)	Dólar neozelandés (NZD)	Pro memoria DEG (XDR)
	1	2	3	4	5	6	7	8	9	10	11
17	0,887	112,2	0,985	0,777	8,54	6,60	8,27	1,298	1,305	1,407	0,721
18	0,848	110,5	0,979	0,750	8,70	6,32	8,13	1,296	1,339	1,447	0,707
19	0,893	109,0	0,994	0,784	9,46	6,67	8,80	1,327	1,439	1,519	0,724
20	0,877	106,7	0,938	0,780	9,20	6,54	9,40	1,341	1,452	1,540	0,718
21	0,846	109,9	0,914	0,727	8,58	6,29	8,60	1,254	1,332	1,415	0,702
22	0,952	131,6	0,955	0,812	10,12	7,08	9,62	1,302	1,443	1,579	0,748
23 *Mar*	0,934	133,6	0,926	0,824	10,49	6,96	10,54	1,368	1,498	1,611	0,748
Abr	0,912	133,6	0,898	0,803	10,34	6,79	10,50	1,349	1,494	1,611	0,741
May	0,920	137,1	0,897	0,801	10,46	6,85	10,80	1,352	1,504	1,609	0,746
Jun	0,923	141,3	0,901	0,792	10,77	6,87	10,81	1,330	1,491	1,632	0,750
Jul	0,904	141,0	0,874	0,776	10,52	6,74	10,26	1,322	1,485	1,606	0,744
Ago	0,917	144,8	0,879	0,787	10,83	6,83	10,46	1,348	1,542	1,668	0,750
Sep	0,936	147,7	0,899	0,807	11,08	6,98	10,72	1,353	1,556	1,686	0,758
Oct	0,947	149,6	0,904	0,822	11,03	7,06	11,01	1,370	1,575	1,696	0,762
Nov	0,925	149,8	0,892	0,805	10,69	6,90	10,92	1,372	1,539	1,669	0,755
Dic	0,917	144,2	0,866	0,790	10,28	6,84	10,58	1,344	1,497	1,610	0,749
24 *Ene*	0,917	146,2	0,859	0,787	10,35	6,84	10,41	1,342	1,506	1,621	0,750
Feb	0,926	149,5	0,877	0,792	10,42	6,91	10,55	1,349	1,532	1,632	0,754
Mar	0,920	149,7	0,888	0,787	10,40	6,86	10,60	1,354	1,526	1,644	0,752
Abr	0,932	153,8	0,910	0,799	10,81	6,95	10,89	1,367	1,535	1,677	0,758
May	0,925	155,9	0,909	0,791	10,75	6,90	10,73	1,367	1,509	1,648	0,756
Jun	0,929	157,8	0,894	0,787	10,49	6,93	10,61	1,371	1,506	1,630	0,758
Jul	0,922	157,9	0,892	0,778	10,63	6,88	10,80	1,371	1,499	1,659	0,755
Ago	0,908	146,3	0,858	0,773	10,40	6,78	10,71	1,367	1,504	1,645	0,746

Véanse notas al final del capítulo

20. TIPOS DE CAMBIO E ÍNDICES DE COMPETITIVIDAD
B) Índices de competitividad

20.6 Índices de competitividad de España frente a la zona del euro y a la UE 27 (a) (b)

Base 1999 I = 100

	Frente a la zona del euro (c)					Frente a la Unión Europea (UE 27)									
	Con precios de consumo (IAPC)	Con precios indus-triales (IPRI)	Con costes laborales unitarios totales (CLUT)(g)	Con costes laborales unitarios de manu-facturas (CLUM)(g)	Con valores unitarios de las exporta-ciones (IVUE)	Total (c)		Compo-nente nominal (d)	Componente precios (f)		Total (c)		Compo-nente nominal (e)	Componente precios (f)	
						Con precios de consumo (IAPC)	Con costes laborales unitarios totales (CLUT)(g)		Con precios de consumo (IAPC)	Con costes laborales unitarios totales (CLUT)(g)	Con precios indus-triales (IPRI)	Con valores unitarios de las exporta-ciones (IVUE)		Con precios indus-triales (IPRI)	Con valores unitarios de las exporta-ciones (IVUE)
	1	2	3	4	5	6	7	8	9	10	11	12	13	14	15
17	107,9	112,1	97,4	103,2	101,9	105,5	94,6	101,0	104,4	93,7	110,4	101,5	100,8	109,5	99,8
18	107,9	111,9	96,9	106,0	101,7	105,6	94,1	101,2	104,3	93,0	110,3	101,3	101,0	109,3	99,6
19	107,3	111,1	98,8	106,8	100,3	105,0	95,9	101,3	103,7	94,6	109,5	99,9	101,1	108,3	98,0
20	106,5	109,7	103,3	119,9	100,5	104,3	100,3	101,6	102,7	98,7	108,5	100,1	101,5	106,9	97,9
21	107,1	112,5	103,7	113,3	101,6	104,7	100,6	101,6	103,0	98,9	111,0	101,1	101,5	109,4	98,8
22	107,0	115,0	101,1	109,7	103,6	104,4	97,9	101,8	102,5	96,1	113,2	103,3	101,7	111,3	100,7
23	104,9	113,6	101,1	106,1	104,8	101,8	97,4	101,8	100,0	95,7	111,8	104,3	101,6	110,0	101,9
23 *Abr*	104,6	112,7	...	...	105,6	101,5	...	101,8	99,7	...	110,7	104,9	101,5	109,0	102,5
May	104,5	112,4	...	...	105,4	101,3	...	101,7	99,6	...	110,7	104,7	101,5	109,1	102,4
Jun	104,9	112,6	99,9	105,6	104,7	101,7	96,2	101,7	100,0	94,6	110,6	104,1	101,5	109,0	101,8
Jul	104,8	113,1	...	...	103,5	101,6	...	101,7	99,9	...	111,1	103,2	101,5	109,4	100,8
Ago	104,6	114,4	...	...	102,9	101,6	...	101,8	99,8	...	112,4	102,6	101,6	110,7	100,2
Sep	105,1	115,3	102,0	107,6	104,5	102,2	98,3	102,0	100,2	96,6	113,9	104,2	101,8	111,9	101,6
Oct	105,3	114,8	...	...	104,2	102,3	...	101,9	100,4	...	112,9	103,7	101,7	111,0	101,2
Nov	105,4	114,5	...	...	104,9	102,2	...	101,8	100,4	...	112,4	104,5	101,5	110,7	102,1
Dic	105,2	114,3	100,9	106,8	105,1	101,9	97,1	101,7	100,3	95,4	112,5	104,5	101,4	110,9	102,2
24 *Ene*	105,4	114,5	...	...	105,2	102,0	...	101,7	100,3	...	112,9	104,8	101,5	111,2	102,4
Feb	105,0	114,9	...	...	105,3	101,7	...	101,8	100,0	...	113,3	104,7	101,6	111,6	102,3
Mar	105,7	114,8	102,2	100,1	104,3	102,5	98,3	101,8	100,7	96,6	115,1	103,9	101,6	113,3	101,5
Abr	105,7	114,6	...	...	104,7	102,5	...	101,8	100,7	...	113,0	104,4	101,6	111,2	101,9
May	105,6	114,3	...	...	104,8	102,4	...	101,7	100,6	...	112,6	104,4	101,5	110,9	102,0
Jun	105,9	114,2	...	...	...	102,7	...	101,7	100,9	...	112,6	...	101,5	110,9	...
Jul	105,0	...	...	...	...	101,8	...	101,8	100,0	...	...	...	101,6	...	...

Véanse notas al final del capítulo

20. TIPOS DE CAMBIO E ÍNDICES DE COMPETITIVIDAD
B) Índices de competitividad

20.7 Índices de competitividad de España frente a los países desarrollados, a los industrializados y a los nuevos países industrializados de Asia (a) (b)

Base 1999 I = 100

	Frente a los países desarrollados										
	Total (c)	Componente nominal (d)	Componente precios (f)	Total (c)		Componente nominal (e)	Componente precios (f)		Total (c)	Componente nominal (e)	Componente precios (f)
	Con IPC		Con IPC	Con IPRI	Con CLUM (g)		Con IPRI	Con CLUM (g)	Con IVUE		Con IVUE
	1	2	3	4	5	6	7	8	9	10	11
17	109,7	101,0	108,6	112,3	102,6	100,2	112,1	102,4	101,0	98,3	102,7
18	110,5	101,9	108,5	112,8	106,1	100,9	111,8	105,1	101,6	99,0	102,6
19	109,0	101,1	107,8	111,2	105,8	100,2	111,0	105,5	100,2	98,4	101,8
20	108,4	101,4	107,0	109,9	117,8	100,4	109,4	117,4	101,3	98,5	102,8
21	108,9	101,4	107,4	112,9	110,7	100,5	112,3	110,1	102,2	98,8	103,4
22	108,0	100,1	107,8	115,2	106,2	99,5	115,7	106,7	103,7	97,9	106,0
23	107,0	101,0	105,9	114,5	104,0	100,2	114,3	103,8	106,4	98,5	108,1
23 *Abr*	107,0	101,2	105,8	114,0	...	100,4	113,6	...	107,1	98,5	108,7
May	106,6	101,0	105,5	113,3	...	100,2	113,0	...	106,9	98,5	108,6
Jun	106,9	100,9	105,9	113,4	103,4	100,2	113,1	103,1	106,4	98,5	108,0
Jul	107,0	101,1	105,8	113,9	...	100,4	113,5	...	105,4	98,7	106,8
Ago	106,9	101,0	105,8	115,2	...	100,3	114,9	...	104,7	98,6	106,1
Sep	107,1	100,9	106,2	116,0	105,5	100,2	115,8	105,2	106,3	98,5	108,0
Oct	107,3	100,8	106,4	115,3	...	100,1	115,2	...	105,8	98,4	107,5
Nov	107,6	101,2	106,4	115,2	...	100,4	114,7	...	106,8	98,6	108,3
Dic	107,2	100,9	106,2	114,7	104,8	100,2	114,5	104,6	106,8	98,5	108,5
24 *Ene*	107,2	100,9	106,2	115,0	...	100,2	114,8	...	107,0	98,5	108,6
Feb	106,8	100,8	106,0	115,4	...	100,1	115,2	...	106,9	98,5	108,5
Mar	107,8	101,0	106,8	115,4	98,4	100,3	115,0	98,2	106,4	98,7	107,9
Abr	107,9	101,0	106,8	115,1	...	100,3	114,8	...	106,7	98,7	108,2
May	108,0	101,1	106,8	114,9	...	100,4	114,4	...	106,8	98,8	108,1
Jun	107,9	100,8	107,0	114,5	...	100,2	114,2	...	...	98,7	...
Jul	107,1	101,0	106,1	...	...	100,3	...	...	...	98,8	...

20. TIPOS DE CAMBIO E ÍNDICES DE COMPETITIVIDAD
B) Índices de competitividad

20.7 Índices de competitividad de España frente a los países desarrollados, a los industrializados y a los nuevos países industrializados de Asia (a) (b) (Cont.)

Base 1999 I = 100

	Frente a los países industrializados						Frente a nuevos países industrializados de Asia					
	Total (c)	Componente nominal (d)	Componente precios (f)	Total (c)	Componente nominal (e)	Componente precios (f)	Total (c)	Componente nominal (d)	Componente precios (f)	Total (c)	Componente nominal (e)	Componente precios (f)
	Con IPC		Con IPC	Con IPRI		Con IPRI	Con IPC		Con IPC	Con IPRI		Con IPRI
	12	13	14	15	16	17	18	19	20	21	22	23
17	105,9	100,2	105,6	108,4	99,0	109,5	87,2	94,1	92,6	90,8	92,1	98,6
18	107,0	101,5	105,4	109,6	100,2	109,3	89,8	97,3	92,2	94,6	95,0	99,5
19	105,3	100,6	104,7	107,8	99,4	108,4	86,6	95,4	90,7	91,9	93,3	98,5
20	104,8	101,3	103,5	106,6	100,0	106,6	86,5	97,7	88,5	90,9	95,5	95,3
21	105,3	101,2	104,1	110,0	99,9	110,1	86,9	97,1	89,6	95,7	94,5	101,4
22	104,3	99,3	105,1	113,3	98,1	115,5	85,4	90,9	93,9	102,9	88,4	116,4
23	104,5	100,8	103,6	113,9	99,7	114,2	92,3	96,7	95,4	109,2	94,1	116,0
23 *Abr*	104,5	101,0	103,5	113,4	99,8	113,7	92,1	96,3	95,7	108,9	93,7	116,3
May	104,1	100,8	103,3	112,5	99,6	112,9	92,0	96,3	95,5	107,8	93,8	114,9
Jun	104,6	100,9	103,7	112,8	99,8	113,0	93,5	97,4	96,0	109,0	94,9	114,8
Jul	104,9	101,3	103,6	113,7	100,3	113,3	94,7	99,2	95,5	111,0	96,8	114,8
Ago	104,8	101,2	103,6	115,0	100,3	114,7	94,7	99,0	95,7	112,2	96,5	116,2
Sep	105,0	100,9	104,0	115,5	99,9	115,6	93,9	97,7	96,1	111,5	95,2	117,1
Oct	105,0	100,8	104,2	114,6	99,7	114,9	93,4	97,0	96,2	109,8	94,5	116,1
Nov	105,3	101,2	104,1	114,5	100,1	114,3	94,0	98,0	96,0	109,9	95,4	115,2
Dic	105,0	101,0	104,0	114,0	100,0	114,0	94,1	98,0	96,0	109,3	95,5	114,5
24 *Ene*	105,0	101,0	103,9	114,4	100,0	114,3	94,2	98,5	95,7	110,2	95,9	114,9
Feb	104,5	100,9	103,6	114,7	99,9	114,8	93,2	97,8	95,3	110,2	95,3	115,6
Mar	105,8	101,2	104,6	114,9	100,2	114,7	95,6	98,5	97,1	110,9	96,0	115,6
Abr	105,9	101,1	104,7	114,5	100,1	114,4	95,7	98,1	97,6	110,2	95,5	115,3
May	106,0	101,3	104,7	114,2	100,3	113,9	96,4	98,7	97,7	110,2	96,1	114,6
Jun	106,1	101,0	105,0	113,9	100,1	113,7	96,7	98,6	98,1	109,8	96,0	114,4
Jul	105,3	101,2	104,0	...	100,3	...	96,4	99,2	97,2	...	96,7	...

Véanse notas al final del capítulo

20. TIPOS DE CAMBIO E ÍNDICES DE COMPETITIVIDAD
B) Índices de competitividad

20.8 Tipos de cambio efectivos de las principales monedas frente a los países desarrollados (a)

Banco Central Europeo (euro) y Banco de España — *Base 1999 I=100*

	Tipos de cambio efectivos nominales									Tipos de cambio efectivos reales con precios de consumo								
	Euro	Dólar estado-unidense	Libra esterlina	Yen japonés	Dólar cana-diense	Corona danesa	Corona sueca	Corona noruega	Franco suizo	Euro	Dólar estado-unidense	Libra esterlina	Yen japonés	Dólar cana-diense	Corona danesa	Corona sueca	Corona noruega	Franco suizo
	1	2	3	4	5	6	7	8	9	10	11	12	13	14	15	16	17	18
17	97,4	96,5	77,1	103,0	116,6	102,4	94,7	94,8	146,4	93,6	109,3	81,5	72,7	115,2	101,6	90,7	99,3	115,9
18	100,0	94,0	77,6	102,9	115,8	104,1	89,9	94,1	142,8	95,8	107,8	83,2	72,1	114,6	102,7	87,0	100,3	112,8
19	98,1	97,4	77,1	107,0	114,2	103,4	86,5	91,5	146,2	93,3	112,6	83,4	74,4	113,5	101,7	84,3	98,7	114,9
20	99,6	96,2	76,4	108,4	112,6	104,3	88,2	84,2	152,8	93,7	112,2	82,9	74,7	111,5	102,3	86,1	91,4	118,5
21	99,7	92,6	79,7	102,8	119,4	104,0	90,9	88,3	152,1	93,7	111,7	86,0	68,8	118,0	102,5	89,8	98,0	117,0
22	95,3	102,9	78,3	91,2	118,6	102,9	85,5	88,5	160,1	90,8	131,1	83,5	58,4	117,8	107,0	89,0	100,5	123,7
23	98,1	103,2	77,8	84,4	114,2	105,4	80,6	80,2	167,9	94,0	134,7	82,8	52,7	114,1	110,9	87,4	94,1	130,5
23 *Abr*	98,4	101,7	77,0	88,1	113,8	105,5	81,8	79,4	166,1	94,2	132,2	81,7	55,1	113,5	111,5	88,2	92,9	128,9
May	98,0	102,6	77,8	86,2	113,8	105,5	81,5	77,9	167,3	93,6	133,5	82,6	53,9	113,7	109,6	87,9	91,5	130,0
Jun	98,2	102,8	78,9	83,6	115,8	105,7	79,3	78,3	167,0	93,8	134,0	83,7	52,1	115,6	110,0	86,3	92,4	129,7
Jul	99,2	101,3	79,3	82,9	116,0	105,7	79,6	81,1	169,6	95,0	132,4	84,4	51,6	116,3	112,6	86,5	96,0	131,9
Ago	99,0	103,0	79,2	81,4	114,2	105,8	78,3	80,8	170,6	95,0	135,1	84,3	50,7	114,6	111,7	85,0	94,7	132,8
Sep	98,5	104,8	78,5	80,6	114,4	105,6	78,0	80,3	169,7	94,6	137,6	83,6	50,1	114,3	110,8	84,8	93,9	131,6
Oct	98,0	106,1	77,7	80,1	113,3	105,3	79,4	78,8	170,3	94,1	139,1	82,7	49,8	113,3	110,7	86,2	93,1	132,1
Nov	98,7	104,7	78,0	79,1	112,6	105,8	80,5	77,9	169,8	94,6	137,0	83,2	49,2	113,0	110,7	87,6	92,6	131,6
Dic	98,2	102,7	78,7	81,6	114,5	105,1	82,6	79,0	173,1	93,9	134,3	84,1	50,7	114,6	109,3	90,6	94,0	134,1
24 *Ene*	98,4	102,8	79,0	80,4	114,7	105,1	81,9	80,4	174,5	94,4	135,5	84,5	50,1	115,2	111,2	90,2	95,9	136,6
Feb	98,1	104,0	79,3	79,0	114,4	105,0	82,1	80,0	172,4	94,1	137,0	84,8	49,0	115,1	111,1	90,2	95,3	135,1
Mar	98,8	103,7	79,5	78,7	113,8	105,3	81,9	79,3	169,4	94,8	136,5	84,6	48,6	114,5	110,7	89,5	94,1	132,1
Abr	98,6	105,4	79,2	77,2	113,3	105,5	80,0	78,5	167,2	94,5	138,7	84,4	47,6	114,0	110,7	87,3	93,8	130,3
May	98,9	105,1	79,6	75,9	113,2	105,7	79,8	79,3	166,5	94,8	138,4	84,7	46,7	114,0	110,7	87,2	94,3	129,9
Jun	98,5	105,3	80,2	75,0	112,9	105,0	81,9	79,9	169,8	94,5	139,1	85,4	46,0	113,7	110,0	89,4	95,3	132,6
Jul	99,0	104,9	80,8	74,8	112,7	105,5	80,4	78,3	169,1	95,2	...	...	...	...	...	...	...	...

Véanse notas al final del capítulo

NOTAS A LOS CUADROS DEL CAPÍTULO 20. TIPOS DE CAMBIO E ÍNDICES DE COMPETITIVIDAD

Cuadro 20.1
a. Los tipos de cambio diarios difundidos por el Banco Central Europeo pueden consultarse en la dirección de Internet: http://www.bde.es/webbde/es/estadis/infoest/tc_1_1.pdf.

Cuadro 20.2
a. Los tipos de cambio diarios difundidos por el Banco Central Europeo pueden consultarse en la dirección de Internet: http://www.bde.es/webbde/es/estadis/infoest/tc_1_1.pdf.
b. Desde el 1 de julio de 2005 la moneda de Rumanía es el nuevo leu rumano (RON) equivalente a 10.000 lei rumanos (ROL).
c. Debido a la interrupción por parte del BCE de la publicación del tipo de cambio diario euro/rublo desde la fecha de referencia 1 de marzo de 2022, el último dato del tipo de cambio mensual euro/rublo se refiere a la fecha de referencia de febrero de 2022. Para más información se puede consultar el enlace
https://www.ecb.europa.eu/stats/policy_and_exchange_rates/euro_reference_exchange_rates/html/index.en.html
d. Desde el 1 de enero de 2005 la moneda de la República de Turquía es la nueva lira turca (TRY) equivalente a 1.000.000 liras turcas (TRL).

Cuadro 20.3
a. Los tipos de cambio diarios difundidos por el Banco Central Europeo pueden consultarse en la dirección de Internet: http://www.bde.es/webbde/es/estadis/infoest/tc_1_1.pdf.

Cuadro 20.4
a. Los tipos de cambio diarios difundidos por el Banco Central Europeo pueden consultarse en la dirección de Internet: http://www.bde.es/webbde/es/estadis/infoest/tc_1_1.pdf.

Cuadro 20.5
a. A partir del 1 de enero de 1999 equivalencia en dólares estadounidenses, obtenida a través de los tipos de cambio del euro.

Cuadro 20.6
a. Los países integrantes de la Unión Europea (UE 27) son los siguientes: Alemania, Austria, Bélgica, Bulgaria, Chipre, Croacia, Dinamarca, Eslovaquia, Eslovenia, Estonia, Finlandia, Francia, Grecia, Países Bajos, Hungría, Irlanda, Italia, Letonia, Lituania, Luxemburgo, Malta, Polonia, Portugal, República Checa, Rumania y Suecia.
Los países integrantes de la zona euro son los siguientes: Alemania, Austria, Bélgica, Chipre, Croacia, Eslovaquia, Eslovenia, Estonia, Finlandia, Francia, Grecia, Italia, Irlanda, Letonia, Lituania, Luxemburgo, Malta, Países Bajos y Portugal.
b. Abreviaturas: IAPC (Índice Armonizado de Precios de Consumo), IPRI (Índice de Precios Industriales), CLUT (Costes Laborales Unitarios Totales), CLUM (Costes Laborales Unitarios de Manufacturas) y IVUE (Índice de Valor Unitario de Exportaciones).
c. La caída de los índices refleja mejoras en la competitividad.
d. Índices calculados como medias geométricas ponderadas de tipos de cambio con ponderaciones obtenidas a partir de las cifras del comercio exterior de manufacturas y de servicios de los países que forman la agrupación de contrapartida.
e. Índices calculados como medias geométricas ponderadas de tipos de cambio con ponderaciones obtenidas a partir de las cifras del comercio exterior de manufacturas de los países que forman la agrupación de contrapartida.
f. Relación entre el índice de precios de España y el de la agrupación correspondiente, calculado como media geométrica de los índices de precios de los países que forman la agrupación de contrapartida usando ponderaciones definidas en las notas d. y e. para cada tipo de índice.
g. Series trimestrales. En la definición de los índices, para España se usan las series de Coste Laboral Unitario (totales y manufacturas) obtenidas a partir de la información de la Contabilidad Nacional Trimestral de España (INE), con series ajustadas de estacionalidad y efecto calendario, y series de empleo definidas en términos de número de personas.

Cuadro 20.7
a. Países desarrollados: Alemania, Austria, Australia, Bélgica, Canadá, Chipre, Croacia, Dinamarca, Eslovaquia, Eslovenia, Estonia, Estados Unidos, Finlandia, Francia, Grecia, Países Bajos, Italia, Irlanda, Japón, Letonia, Lituania, Luxemburgo, Malta, Noruega, Nueva Zelanda, Portugal, Reino Unido, Suecia y Suiza. En el caso del índice con valor unitario de exportación no se incluye Reino Unido en la agregación de países desarrollados debido a la no disponibilidad del índice de valor unitario para dicho país en la base de datos de EUROSTAT.
Países industrializados: Los integrantes de la agrupación países desarrollados, Corea, Hong Kong, Singapur, China, India, Indonesia, Malasia, Filipinas, Taiwán y Tailandia.
Nuevos países industrializados de Asia: Corea, Hong Kong, Singapur, China, India, Indonesia, Malasia, Filipinas, Taiwán y Tailandia.

b. Abreviaturas: IPC (Índice de Precios de Consumo), IPRI (Índice de Precios Industriales), CLUM (Costes Laborales Unitarios de Manufacturas) y IVUE (Índice de Valor Unitario de Exportaciones).
c. La caída de los índices refleja mejoras en la competitividad.
d. Índices calculados como medias geométricas ponderadas de tipos de cambio con ponderaciones obtenidas a partir de las cifras del comercio exterior de manufacturas y de servicios de los países que forman la agrupación de contrapartida.
e. Índices calculados como medias geométricas ponderadas de tipos de cambio con ponderaciones obtenidas a partir de las cifras del comercio exterior de manufacturas de los países que forman la agrupación de contrapartida.
f. Relación entre el índice de precios de España y el de la agrupación correspondiente, calculado como media geométrica de los índices de precios de los países que forman la agrupación de contrapartida usando ponderaciones definidas en las notas d. y e. para cada tipo de índice.
g. Series trimestrales. En la definición de los índices, para España se usan las series de Coste Laboral Unitario (totales y manufacturas) obtenidas a partir de la información de la Contabilidad Nacional Trimestral de España (INE), con series ajustadas de estacionalidad y efecto calendario, y series de empleo definidas en términos de número de personas.

Cuadro 20.8
a. La agrupación países desarrollados está compuesta por los países que se citan en la nota a. del cuadro 20.7, incluyendo a España y excluyendo el propio país para cada moneda. Para el euro, véase la nota (b) del cuadro 1.16.
b. Índices calculados como medias geométricas de los tipos de cambio bilaterales en los que las ponderaciones se basan en el comercio de manufacturas y de servicios con los socios comerciales del agregado de contrapartida y captan los efectos de terceros mercados. Los tipos de cambio reales son el resultado de multiplicar el componente nominal y el componente precios. Su caída refleja mejoras en la competitividad.

CAPÍTULO 21 MERCADO PRIMARIO DE VALORES

21. MERCADO PRIMARIO DE VALORES
A) Economía nacional

21.1 Valores distintos de acciones, excepto derivados financieros Acciones y participaciones en fondos de inversión. Detalle por sectores y subsectores. Emisiones netas y ofertas públicas de venta

Millones de euros

	Valores distintos de acciones, excepto derivados financieros Valores nominales									Acciones cotizadas y no cotizadas				Participaciones en fondos de inversión
										Ampliaciones netas de capital Aportación de fondos			Ofertas públicas de venta	
	Total	Instituciones financieras			Administraciones Públicas				Sociedades no financieras	Total	Instituciones financieras	Sociedades no financieras		Suscripciones menos reembolsos
		Total	Monetarias	No monetarias	Total	Administración central	CCAA	CCLL						
	1	2	3	4	5	6	7	8	9	10	11	12	13	14
18	31 690	-9 009	12 720	-21 728	34 995	38 750	-3 621	-134	5 704	-1 802	1 199	-3 000	1 247	8 039
19	43 852	11 735	19 341	-7 607	17 736	16 091	1 698	-53	14 382	10 234	2 480	7 754	709	1 776
20	135 512	27 011	17 996	9 015	97 607	100 367	-2 760	-	10 894	4 538	989	3 586	968	1 173
21	90 672	12 740	30 827	-18 087	64 904	61 199	3 905	-200	13 028	12 675	7 318	6 761	1 723	25 578
22	45 205	-26 622	-11 044	-15 578	78 289	79 342	-832	-221	-6 462	-8 622	-3 962	-4 728	468	16 404
23	112 911	34 153	43 840	-9 687	83 405	81 799	1 656	-50	-4 646	-9 851	-6 494	-3 310	72	18 109
23 *E-J*	84 484	31 094	37 023	-5 930	58 572	55 909	2 663	-	-5 182	-8 317	-5 251	-3 066	72	14 953
24 *E-J*	56 915	3 435	10 225	-6 789	50 733	48 851	1 754	128	2 747	-6 101	-3 028	-3 063	3 836	12 658
23 *May*	21 859	11 957	12 662	-705	13 789	13 983	-194	-	-3 886	268	-	268	-	1 537
Jun	31 210	7 245	6 183	1 062	24 446	23 884	562	-	-481	-278	-438	160	72	867
Jul	-4 512	864	1 816	-952	-7 052	-7 013	-39	-	1 676	-4 211	-884	-3 327	-	1 047
Ago	8 259	1 907	3 356	-1 449	6 511	6 504	7	-	-159	-147	...	-99	-	799
Sep	15 916	2 464	3 997	-1 533	15 286	15 275	11	-	-1 834	19	8	11	-	901
Oct	-1 860	-906	1 447	-2 352	-3 951	-3 548	-402	-	2 996	-84	...	-85	-	671
Nov	19 100	12 170	8 581	3 588	6 037	6 113	-76	-	893	216	-	216	-	564
Dic	-12 988	-12 577	-10 565	-2 012	949	1 546	-548	-50	-1 360	-1 538	-1 251	-287	-	220
24 *Ene*	23 151	7 007	8 283	-1 276	11 070	11 030	40	-	5 074	-806	6	-812	-	2 361
Feb	13 374	-5 311	-3 531	-1 781	19 637	18 101	1 536	-	-952	-1 242	-1 290	48	-	2 245
Mar	21 272	6 163	7 763	-1 601	16 013	15 571	442	-	-903	-138	2	-129	-	2 677
Abr	-7 759	1 969	2 767	-798	-8 831	-8 286	-545	-	-897	-194	-	-194	-	2 128
May	-16 792	-7 924	-6 202	-1 722	-7 145	-6 901	-244	-	-1 723	-38	-612	573	3 219	2 015
Jun	19 277	-4 942	-6 963	2 020	23 755	23 254	501	-	465	-755	-726	-29	-	1 232
Jul	4 392	6 474	8 107	-1 633	-3 766	-3 919	25	128	1 683	-2 927	-408	-2 519	617	...

21. MERCADO PRIMARIO DE VALORES
A) Economía nacional

21.2 Valores distintos de acciones, excepto derivados financieros Acciones cotizadas y participaciones en fondos de inversión Detalle por sectores y subsectores. Saldos vivos

Millones de euros

	Valores distintos de acciones, excepto derivados financieros Valor nominal									Acciones cotizadas: capitalización			Participaciones en fondos de inversión
	Total	Instituciones financieras			Administraciones Públicas				Sociedades no financieras	Total	Instituciones financieras	Sociedades no financieras	Patrimonio
		Total	Monetarias	No monetarias	Total	Administración central	CCAA	CCLL					
	1	2	3	4	5	6	7	8	9	10	11	12	13
18	1 710 434	542 890	357 070	185 820	1 064 815	1 020 767	43 189	859	102 728	610 099	174 450	435 649	288 454
19	1 755 938	555 936	377 137	178 799	1 082 581	1 036 880	44 895	806	117 421	689 835	173 444	516 390	294 664
20	1 886 565	579 325	391 682	187 644	1 180 127	1 137 205	42 115	806	127 113	613 434	127 603	485 831	293 336
21	1 981 854	595 897	426 160	169 737	1 245 071	1 198 435	46 030	606	140 886	676 659	155 579	521 080	337 608
22	2 028 894	571 561	417 304	154 256	1 323 353	1 277 770	45 198	385	133 980	622 830	158 360	464 470	311 819
23	2 139 280	604 549	459 399	145 150	1 406 719	1 359 550	46 835	335	128 012	701 958	188 086	513 872	343 515
23 *Feb*	2 059 943	581 832	431 435	150 397	1 345 058	1 297 839	46 833	385	133 054	683 035	189 622	493 412	324 035
Mar	2 069 043	578 260	427 226	151 034	1 359 355	1 311 067	47 903	385	131 428	677 710	169 913	507 797	327 091
Abr	2 062 804	580 979	432 105	148 874	1 350 715	1 302 810	47 520	385	131 110	676 738	164 304	512 434	329 793
May	2 086 850	594 720	446 505	148 214	1 364 521	1 316 805	47 331	385	127 609	662 810	158 935	503 875	331 125
Jun	2 116 393	601 204	451 934	149 270	1 388 948	1 340 680	47 884	385	126 241	678 578	174 630	503 948	334 040
Jul	2 110 876	601 260	453 004	148 256	1 381 890	1 333 663	47 842	385	127 725	676 804	180 599	496 205	337 902
Ago	2 120 408	603 790	456 954	146 837	1 388 405	1 340 170	47 850	385	127 736	667 184	179 513	487 671	336 536
Sep	2 138 417	608 035	462 293	145 742	1 403 702	1 355 450	47 866	385	126 680	658 323	182 304	476 019	333 624
Oct	2 135 332	606 767	463 382	143 385	1 399 744	1 351 897	47 462	385	128 821	630 707	178 422	452 285	329 028
Nov	2 152 913	617 653	470 469	147 184	1 405 769	1 358 004	47 381	385	129 490	697 298	195 941	501 357	337 037
Dic	2 139 280	604 549	459 399	145 150	1 406 719	1 359 550	46 835	335	128 012	701 958	188 086	513 872	343 515
24 *Ene*	2 164 003	612 856	468 942	143 914	1 417 796	1 370 586	46 875	335	133 350	691 012	192 333	498 679	345 580
Feb	2 177 271	607 447	465 311	142 136	1 437 430	1 388 685	48 409	335	132 394	681 164	196 675	484 489	349 800
Mar	2 198 648	613 710	473 171	140 539	1 453 442	1 404 257	48 851	335	131 496	744 720	226 243	518 477	357 480
Abr	2 191 455	616 150	476 387	139 763	1 444 609	1 395 970	48 304	335	130 696	734 076	228 400	505 676	354 610
May	2 179 845	607 204	469 195	138 009	1 437 455	1 389 064	48 057	335	135 186	771 773	235 683	536 089	358 676
Jun	2 200 102	603 059	462 994	140 064	1 461 216	1 412 323	48 559	335	135 827	746 978	219 509	527 469	...
Jul	2 203 459	608 609	470 206	138 402	1 457 458	1 408 408	48 588	463	137 392	...	...	...	...

21. MERCADO PRIMARIO DE VALORES
A) Economía nacional

21.3 Valores distintos de acciones, excepto derivados financieros
Detalle por sectores y plazos
Emisiones netas

Valores nominales — *Millones de euros*

	Economía nacional			Instituciones financieras			Administraciones Públicas			Sociedades no financieras		
	Total	A corto plazo	A largo plazo	Total	A corto plazo	A largo plazo	Total	A corto plazo	A largo plazo	Total	A corto plazo	A largo plazo
	1	2	3	4	5	6	7	8	9	10	11	12
18	31 690	-10 392	42 082	-9 009	-14 056	5 047	34 995	1 816	33 179	5 704	1 831	3 872
19	43 852	-9 885	53 737	11 735	-4 352	16 086	17 736	-8 815	26 552	14 382	3 283	11 099
20	135 512	16 392	119 121	27 011	658	26 353	97 607	15 841	81 765	10 894	-108	11 002
21	90 672	8 376	82 296	12 740	8 791	3 949	64 904	-2 107	67 012	13 028	1 692	11 336
22	45 205	-19 187	64 392	-26 622	2 115	-28 736	78 289	-21 972	100 261	-6 462	670	-7 132
23	112 911	11 335	101 576	34 153	8 330	25 823	83 405	7 980	75 425	-4 646	-4 974	328
23 *E-J*	84 484	23 850	60 634	31 094	9 196	21 897	58 572	17 584	40 989	-5 182	-2 930	-2 252
24 *E-J*	56 915	2 327	54 589	3 435	132	3 303	50 733	664	50 069	2 747	1 531	1 216
23 *May*	21 859	4 225	17 634	11 957	355	11 602	13 789	6 729	7 060	-3 886	-2 859	-1 027
Jun	31 210	2 372	28 838	7 245	3 164	4 080	24 446	-500	24 947	-481	-292	-189
Jul	-4 512	987	-5 499	864	-304	1 168	-7 052	21	-7 073	1 676	1 270	406
Ago	8 259	-19	8 279	1 907	247	1 661	6 511	-102	6 614	-159	-164	5
Sep	15 916	724	15 192	2 464	1 292	1 172	15 286	584	14 703	-1 834	-1 152	-682
Oct	-1 860	2 049	-3 909	-906	1 162	-2 067	-3 951	761	-4 712	2 996	126	2 870
Nov	19 100	128	18 972	12 170	921	11 249	6 037	-279	6 315	893	-514	1 408
Dic	-12 988	-15 395	2 408	-12 577	-4 488	-8 089	949	-10 568	11 517	-1 360	-340	-1 020
24 *Ene*	23 151	574	22 577	7 007	500	6 507	11 070	-734	11 804	5 074	808	4 266
Feb	13 374	-1 677	15 051	-5 311	-2 009	-3 303	19 637	-90	19 727	-952	421	-1 373
Mar	21 272	219	21 053	6 163	-773	6 935	16 013	841	15 171	-903	151	-1 054
Abr	-7 759	893	-8 652	1 969	781	1 188	-8 831	175	-9 006	-897	-64	-834
May	-16 792	-812	-15 980	-7 924	-1 511	-6 413	-7 145	661	-7 806	-1 723	38	-1 761
Jun	19 277	-2 413	21 691	-4 942	-2 749	-2 194	23 755	274	23 481	465	62	403
Jul	4 392	5 543	-1 152	6 474	5 892	582	-3 766	-464	-3 302	1 683	115	1 568

21. MERCADO PRIMARIO DE VALORES
A) Economía nacional

21.4 Valores distintos de acciones, excepto derivados financieros
Detalle por sectores y plazos
Saldos vivos

Valores nominales — *Millones de euros*

	Economía nacional			Instituciones financieras			Administraciones Públicas			Sociedades no financieras		
	Total	A corto plazo	A largo plazo	Total	A corto plazo	A largo plazo	Total	A corto plazo	A largo plazo	Total	A corto plazo	A largo plazo
	1	2	3	4	5	6	7	8	9	10	11	12
18	1 710 434	112 509	1 597 925	542 890	23 562	519 329	1 064 815	85 013	979 802	102 728	3 912	98 817
19	1 755 938	102 442	1 653 497	555 936	19 133	536 803	1 082 581	76 198	1 006 383	117 421	7 110	110 311
20	1 886 565	117 849	1 768 717	579 325	18 807	560 518	1 180 127	92 039	1 088 088	127 113	7 003	120 110
21	1 981 854	127 381	1 854 474	595 897	28 755	567 142	1 245 071	89 932	1 155 140	140 886	8 694	132 192
22	2 028 894	108 765	1 920 129	571 561	31 438	540 123	1 323 353	67 960	1 255 393	133 980	9 367	124 613
23	2 139 280	119 623	2 019 658	604 549	39 435	565 114	1 406 719	75 939	1 330 780	128 012	4 248	123 763
23 *Feb*	2 059 943	105 729	1 954 214	581 832	31 577	550 254	1 345 058	65 158	1 279 899	133 054	8 993	124 060
Mar	2 069 043	113 375	1 955 668	578 260	32 024	546 237	1 359 355	72 323	1 287 032	131 428	9 029	122 400
Abr	2 062 804	124 713	1 938 091	580 979	37 102	543 877	1 350 715	79 293	1 271 422	131 110	8 318	122 792
May	2 086 850	129 333	1 957 517	594 720	37 851	556 869	1 364 521	86 023	1 278 499	127 609	5 459	122 150
Jun	2 116 393	130 958	1 985 435	601 204	40 884	560 320	1 388 948	85 522	1 303 426	126 241	4 553	121 689
Jul	2 110 876	131 661	1 979 216	601 260	40 302	560 959	1 381 890	85 543	1 296 347	127 725	5 816	121 910
Ago	2 120 408	132 251	1 988 157	603 790	40 681	563 109	1 388 405	85 441	1 302 964	127 736	5 652	122 084
Sep	2 138 417	133 276	2 005 141	608 035	42 275	565 760	1 403 702	86 025	1 317 677	126 680	4 977	121 704
Oct	2 135 332	135 260	2 000 073	606 767	43 371	563 396	1 399 744	86 786	1 312 959	128 821	5 103	123 718
Nov	2 152 913	135 126	2 017 787	617 653	44 031	573 622	1 405 769	86 507	1 319 262	129 490	4 588	124 902
Dic	2 139 280	119 623	2 019 658	604 549	39 435	565 114	1 406 719	75 939	1 330 780	128 012	4 248	123 763
24 *Ene*	2 164 003	120 406	2 043 597	612 856	40 144	572 712	1 417 796	75 205	1 342 591	133 350	5 056	128 294
Feb	2 177 271	118 728	2 058 543	607 447	38 135	569 312	1 437 430	75 116	1 362 314	132 394	5 477	126 916
Mar	2 198 648	118 959	2 079 689	613 710	37 374	576 336	1 453 442	75 957	1 377 485	131 496	5 628	125 868
Abr	2 191 455	119 857	2 071 597	616 150	38 161	577 989	1 444 609	76 132	1 368 476	130 696	5 565	125 131
May	2 179 845	118 867	2 060 979	607 204	36 471	570 733	1 437 455	76 793	1 360 662	135 186	5 602	129 583
Jun	2 200 102	116 412	2 083 691	603 059	33 681	569 378	1 461 216	77 067	1 384 150	135 827	5 664	130 163
Jul	2 203 459	121 778	2 081 681	608 609	39 396	569 213	1 457 458	76 603	1 380 855	137 392	5 779	131 613

21. MERCADO PRIMARIO DE VALORES
A) Economía nacional

21.5 Valores distintos de acciones, excepto derivados financieros
Emisiones a largo plazo. Detalle por sectores
Tipo de cupón. Saldos vivos

Valores nominales, excepto emisiones cupón cero, valoradas por el efectivo captado — *Millones de euros*

	Total				del cual							
					Instituciones financieras				Administraciones Públicas			
	Total	Cupón fijo	Cupón indiciado	Cupón cero	Total	Cupón fijo	Cupón indiciado	Cupón cero	Total	Cupón fijo	Cupón indiciado	Cupón cero
	1	2	3	4	5	6	7	8	9	10	11	12
18	1 597 925	1 217 970	377 142	2 814	519 329	224 067	293 676	1 586	979 802	901 084	78 637	81
19	1 653 497	1 272 765	370 176	10 556	536 803	243 590	290 581	2 632	1 006 383	924 361	74 970	7 052
20	1 768 717	1 377 209	386 248	5 260	560 518	258 904	299 983	1 631	1 088 088	1 003 511	82 108	2 469
21	1 854 474	1 454 653	397 424	2 397	567 142	258 011	308 125	1 006	1 155 140	1 070 429	84 585	126
22	1 920 129	1 519 898	377 167	23 063	540 123	249 446	290 016	661	1 255 393	1 150 262	83 729	21 402
23	2 019 658	1 632 225	385 751	1 682	565 114	278 234	285 730	1 150	1 330 780	1 234 560	96 196	24
23 *Feb*	1 954 214	1 549 939	380 002	24 274	550 254	257 707	291 768	779	1 279 899	1 173 383	84 053	22 464
Mar	1 955 668	1 564 005	375 216	16 447	546 237	258 907	286 513	817	1 287 032	1 187 697	84 581	14 754
Abr	1 938 091	1 552 659	376 558	8 874	543 877	255 359	287 625	893	1 271 422	1 179 198	85 060	7 164
May	1 957 517	1 571 158	384 770	1 589	556 869	260 667	295 277	925	1 278 499	1 192 858	85 621	20
Jun	1 985 435	1 599 616	384 200	1 619	560 320	265 097	294 240	983	1 303 426	1 217 286	86 140	-
Jul	1 979 216	1 593 535	384 076	1 605	560 959	266 352	293 590	1 016	1 296 347	1 209 682	86 665	-
Ago	1 988 157	1 603 422	383 160	1 575	563 109	270 085	292 041	982	1 302 964	1 215 662	87 298	4
Sep	2 005 141	1 618 538	384 954	1 649	565 760	271 437	293 274	1 049	1 317 677	1 229 814	87 859	4
Oct	2 000 073	1 610 991	387 374	1 708	563 396	269 617	292 700	1 079	1 312 959	1 222 095	90 859	4
Nov	2 017 787	1 633 182	382 779	1 825	573 622	279 612	292 874	1 137	1 319 262	1 233 257	85 981	24
Dic	2 019 658	1 632 225	385 751	1 682	565 114	278 234	285 730	1 150	1 330 780	1 234 560	96 196	24
24 *Ene*	2 043 597	1 656 379	385 549	1 669	572 712	286 627	284 954	1 130	1 342 591	1 245 762	96 795	34
Feb	2 058 543	1 674 457	382 446	1 639	569 312	286 291	281 883	1 138	1 362 314	1 265 219	97 046	50
Mar	2 079 689	1 693 773	384 307	1 608	576 336	291 844	283 352	1 139	1 377 485	1 279 889	97 528	69
Abr	2 071 597	1 685 153	384 733	1 712	577 989	293 540	283 272	1 177	1 368 476	1 270 368	98 034	75
May	2 060 979	1 679 043	380 313	1 623	570 733	291 823	277 837	1 073	1 360 662	1 262 035	98 549	79
Jun	2 083 691	1 697 994	384 086	1 611	569 378	287 165	281 113	1 100	1 384 150	1 285 024	99 045	81
Jul	2 081 681	1 696 475	383 730	1 476	569 213	288 196	280 131	886	1 380 855	1 281 098	99 672	86

21. MERCADO PRIMARIO DE VALORES
B) Instituciones financieras

21.6 Valores distintos de acciones, excepto derivados financieros
Detalle por subsectores y plazos
Emisiones netas

Valores nominales — *Millones de euros*

	Total	Instituciones financieras monetarias							Otros intermediarios financieros, excepto empresas de seguros y fondos de pensiones					Empresas de seguros y fondos de pensiones
		Total	A corto plazo			A largo plazo			Total	A corto plazo	A largo plazo	del cual		
			Total	En euros	En monedas distintas del euro	Total	En euros	En monedas distintas del euro				Fondos de titulización	Particip. preferentes y valores Ley 19/2003	
	1	2	3	4	5	6	7	8	9	10	11	12	13	14
18	-9 009	12 720	1 394	-275	1 669	11 326	11 679	-353	-21 728	-15 450	-6 279	-19 165	-2 164	-
19	11 735	19 341	-4 569	-4 226	-343	23 910	19 237	4 673	-7 607	217	-7 824	-9 538	679	-
20	27 011	17 996	851	-985	1 836	17 145	11 811	5 334	9 015	-193	9 208	9 137	-944	-
21	12 740	30 827	8 531	2 667	5 863	22 296	11 141	11 155	-17 919	260	-18 179	-19 330	-326	-169
22	-26 622	-11 044	1 903	5 513	-3 610	-12 947	-23 210	10 263	-15 629	211	-15 840	-15 209	-82	51
23	34 153	43 840	7 796	9 452	-1 656	36 043	23 325	12 719	-9 687	534	-10 221	-9 103	-263	-
23 *E-J*	31 094	37 023	8 729	5 059	3 670	28 294	26 939	1 355	-5 930	468	-6 397	-5 395	-124	-
24 *E-J*	3 435	10 225	-40	1 616	-1 656	10 265	1 115	9 149	-6 789	172	-6 961	-6 262	-973	-
23 *May*	11 957	12 662	303	1 062	-759	12 358	12 359	-0	-705	52	-757	-726	-34	-
Jun	7 245	6 183	2 835	1 862	973	3 348	3 403	-55	1 062	329	733	776	-16	-
Jul	864	1 816	-283	-520	237	2 100	1 004	1 096	-952	-21	-931	-890	-49	-
Ago	1 907	3 356	-169	1 793	-1 962	3 526	-77	3 602	-1 449	416	-1 865	-1 865	-30	-
Sep	2 464	3 997	1 439	1 452	-13	2 558	1 136	1 422	-1 533	-147	-1 386	-1 345	-30	-
Oct	-906	1 447	1 399	1 000	399	48	188	-140	-2 352	-237	-2 115	-2 127	-	-
Nov	12 170	8 581	924	1 066	-142	7 658	1 095	6 563	3 588	-3	3 591	3 644	-32	-
Dic	-12 577	-10 565	-4 525	-918	-3 607	-6 040	-5 956	-84	-2 012	38	-2 049	-2 014	-47	-
24 *Ene*	7 007	8 283	408	-387	794	7 876	6 801	1 075	-1 276	93	-1 368	-1 040	-11	-
Feb	-5 311	-3 531	-2 152	-1 188	-964	-1 378	-562	-817	-1 781	144	-1 924	-2 497	-	-
Mar	6 163	7 763	-718	-62	-656	8 481	-174	8 655	-1 601	-55	-1 546	-579	-957	-
Abr	1 969	2 767	790	455	336	1 976	1 589	387	-798	-10	-788	-813	-	-
May	-7 924	-6 202	-1 385	-1 094	-292	-4 817	-3 511	-1 305	-1 722	-125	-1 597	-1 589	-	-
Jun	-4 942	-6 963	-2 788	-2 417	-371	-4 175	-2 138	-2 037	2 020	39	1 981	1 984	-5	-
Jul	6 474	8 107	5 805	6 309	-504	2 301	-890	3 191	-1 633	86	-1 719	-1 728	-	-

Nota: Las emisiones en euros incluyen históricamente todas las emisiones denominadas en euros o cualquiera de sus denominaciones nacionales.
Las emisiones en dracmas griegas se incorporan a la categoría de 'emisiones en euros' a partir de enero de 2001.

21. MERCADO PRIMARIO DE VALORES
B) Instituciones financieras

21.7 Valores distintos de acciones, excepto derivados financieros Detalle por subsectores y plazos Saldos vivos

Valores nominales — *Millones de euros*

	Total	Instituciones financieras monetarias							Otros intermediarios financieros, excepto empresas de seguros y fondos de pensiones					Empresas de seguros y fondos de pensiones
		Total	A corto plazo			A largo plazo			Total	A corto plazo	A largo plazo	del cual		
			Total	En euros	En monedas distintas del euro	Total	En euros	En monedas distintas del euro				Fondos de titulización	Particip. preferentes y valores Ley 19/2003	
	1	2	3	4	5	6	7	8	9	10	11	12	13	14
18	542 890	357 070	22 882	14 375	8 507	334 189	310 039	24 149	185 652	29 333	232 047	173 834	2 040	169
19	555 936	377 137	18 260	10 115	8 145	358 877	329 440	29 437	178 630	874	177 757	164 297	2 676	169
20	579 325	391 682	18 126	9 130	8 996	373 556	341 251	32 305	187 475	681	186 794	173 434	1 730	169
21	595 897	426 160	27 809	11 797	16 012	398 351	352 393	45 957	169 737	946	168 791	154 104	1 404	-
22	571 561	417 304	30 281	17 311	12 970	387 024	329 183	57 840	154 205	1 157	153 048	138 894	1 322	51
23	604 549	459 399	37 736	26 762	10 974	421 664	352 458	69 206	145 099	1 700	143 400	130 396	1 059	51
23 *Feb*	581 832	431 435	30 347	17 039	13 307	401 088	341 349	59 739	150 346	1 231	149 116	135 071	1 322	51
Mar	578 260	427 226	30 810	17 879	12 931	396 416	337 473	58 944	150 983	1 214	149 770	135 758	1 322	51
Abr	580 979	432 105	35 838	19 965	15 872	396 267	339 358	56 910	148 823	1 264	147 559	134 339	1 296	51
May	594 720	446 505	36 535	21 027	15 508	409 970	351 716	58 254	148 163	1 316	146 847	133 613	1 262	51
Jun	601 204	451 934	39 238	22 889	16 349	412 696	355 119	57 577	149 219	1 645	147 574	134 411	1 247	51
Jul	601 260	453 004	38 670	22 369	16 301	414 334	356 123	58 211	148 205	1 631	146 574	133 450	1 198	51
Ago	603 790	456 954	38 634	24 162	14 472	418 319	356 046	62 274	146 786	2 047	144 738	131 591	1 168	51
Sep	608 035	462 293	40 375	25 614	14 761	421 918	357 132	64 787	145 691	1 900	143 791	130 643	1 138	51
Oct	606 767	463 382	41 708	26 614	15 095	421 674	357 319	64 355	143 334	1 663	141 671	128 514	1 138	51
Nov	617 653	470 469	42 369	27 680	14 689	428 100	358 414	69 686	147 133	1 662	145 471	132 415	1 106	51
Dic	604 549	459 399	37 736	26 762	10 974	421 664	352 458	69 206	145 099	1 700	143 400	130 396	1 059	51
24 *Ene*	612 856	468 942	38 352	26 375	11 977	430 589	359 259	71 331	143 863	1 792	142 071	129 365	1 048	51
Feb	607 447	465 311	36 199	25 187	11 012	429 112	358 697	70 415	142 085	1 936	140 149	126 868	1 048	51
Mar	613 710	473 171	35 493	25 125	10 368	437 678	358 623	79 055	140 488	1 881	138 606	126 289	91	51
Abr	616 150	476 387	36 289	25 580	10 710	440 098	360 212	79 886	139 712	1 871	137 840	125 480	91	51
May	607 204	469 195	34 725	24 486	10 239	434 470	356 701	77 769	137 958	1 746	136 212	123 886	91	51
Jun	603 059	462 994	31 896	22 069	9 827	431 098	354 563	76 536	140 013	1 785	138 228	125 876	86	51
Jul	608 609	470 206	37 525	28 378	9 146	432 682	353 673	79 009	138 351	1 872	136 480	124 143	86	51

Nota: Las emisiones en euros incluyen históricamente todas las emisiones denominadas en euros o cualquiera de sus denominaciones nacionales.
Las emisiones en dracmas griegas se incorporan a la categoría de 'emisiones en euros' a partir de enero de 2001.

21. MERCADO PRIMARIO DE VALORES
B) Instituciones financieras

21.8 Valores distintos de acciones emitidos en euros, excepto derivados financieros. Instituciones financieras monetarias. Detalle por instrumentos. Emisiones netas, emisiones brutas y amortizaciones

Valores nominales — *Millones de euros*

	A corto plazo			A largo plazo											
				Total			Valores hipotecarios			Obligaciones subordinadas			Otros valores		
	Emisiones netas	Emisiones brutas	Amortizaciones	Emisiones netas	Emisiones brutas	Amortizaciones	Emisiones netas	Emisiones brutas	Amortizaciones	Emisiones netas	Emisiones brutas	Amortizaciones	Emisiones netas	Emisiones brutas	Amortizaciones
	1	2	3	4	5	6	7	8	9	10	11	12	13	14	15
18	-275	22 224	22 499	11 679	52 919	41 240	8 995	26 575	17 580	3 901	7 300	3 399	-1 217	19 044	20 261
19	-4 226	17 873	22 098	19 237	56 559	37 321	5 030	24 235	19 205	-2 831	3 700	6 531	17 038	28 624	11 585
20	-985	16 424	17 409	11 811	59 778	47 967	6 453	26 110	19 657	80	4 100	4 020	5 278	29 568	24 290
21	2 667	19 978	17 311	11 141	60 611	49 470	-1 530	26 920	28 450	2 273	6 035	3 762	10 398	27 656	17 258
22	5 513	30 245	24 731	-23 210	61 502	84 712	-25 434	31 450	56 884	-2 668	2 150	4 818	4 892	27 902	23 009
23	9 452	50 102	40 650	23 325	64 995	41 670	-250	22 850	23 100	1 548	6 975	5 427	22 027	35 170	13 143
23 *E-J*	5 059	32 184	27 125	26 939	51 524	24 585	6 122	20 600	14 478	4 579	6 975	2 396	16 239	23 949	7 710
24 *E-J*	1 616	23 962	22 346	1 115	32 479	31 364	-1 072	7 000	8 072	-4 373	765	5 138	6 561	24 714	18 154
23 *Jun*	1 862	5 259	3 397	3 403	5 773	2 370	-960	500	1 460	1 244	1 518	274	3 119	3 755	636
Jul	-520	3 846	4 366	1 004	2 393	1 389	-50	-	50	-1 069	250	1 319	2 123	2 143	20
Ago	1 793	3 554	1 761	-77	135	212	50	50	-	-	-	-	-127	85	212
Sep	1 452	5 419	3 966	1 136	4 278	3 142	-	-	-	-1 500	-	1 500	2 636	4 278	1 642
Oct	1 000	4 551	3 552	188	4 895	4 707	-2 145	-	2 145	-31	-	31	2 364	4 895	2 531
Nov	1 066	2 400	1 334	1 095	1 953	858	-266	500	766	-	-	-	1 361	1 453	91
Dic	-918	1 994	2 912	-5 956	2 210	8 166	-4 010	1 700	5 710	-1 500	-	1 500	-446	510	956
24 *Ene*	-387	2 572	2 959	6 801	10 815	4 014	431	1 100	669	69	750	681	6 300	8 965	2 665
Feb	-1 188	1 418	2 606	-562	6 219	6 781	1 300	3 300	2 000	-1 750	-	1 750	-112	2 919	3 031
Mar	-62	3 558	3 620	-174	5 563	5 737	-1 150	850	2 000	-1 000	-	1 000	1 976	4 713	2 737
Abr	455	4 161	3 706	1 589	2 172	582	-7	-	7	-	-	-	1 596	2 172	575
May	-1 094	2 435	3 529	-3 511	2 589	6 101	-561	-	561	-1 297	15	1 312	-1 653	2 574	4 227
Jun	-2 417	1 021	3 438	-2 138	4 900	7 038	-1 085	1 750	2 835	-395	-	395	-658	3 150	3 808
Jul	6 309	8 796	2 487	-890	222	1 111	-	-	-	-	-	-	-890	222	1 111

Nota: Las emisiones en euros incluyen históricamente todas las emisiones denominadas en euros o cualquiera de sus denominaciones nacionales.
Las emisiones en dracmas griegas se incorporan a la categoría de 'emisiones en euros' a partir de enero de 2001.

21. MERCADO PRIMARIO DE VALORES
B) Instituciones financieras

21.9 Valores distintos de acciones emitidos en euros, excepto derivados financieros. Instituciones financieras monetarias Detalle por instrumentos. Saldos vivos

Valores nominales — *Millones de euros*

	Total	A corto plazo	Total	A largo plazo				
						del cual		
				Valores hipotecarios	Obligaciones subordinadas	Otros valores	Cédulas territoriales	ICO (a)
	1	2	3	4	5	6	7	8
18	324 414	14 375	310 039	191 611	38 178	80 251	19 962	11 238
19	339 555	10 115	329 440	196 586	35 346	97 508	20 762	9 368
20	350 381	9 130	341 251	203 039	35 427	102 786	18 262	8 283
21	364 191	11 797	352 393	203 509	43 082	105 802	17 544	6 836
22	346 494	17 311	329 183	178 075	40 414	110 695	12 585	6 171
23	379 220	26 762	352 458	177 825	41 404	133 229	13 040	8 025
23 *Feb*	358 388	17 039	341 349	181 825	41 661	117 863	12 585	6 671
Mar	355 352	17 879	337 473	176 975	42 711	117 787	13 240	6 671
Abr	359 323	19 965	339 358	178 968	42 368	118 022	13 240	6 671
May	372 743	21 027	351 716	185 206	44 818	121 692	13 240	6 721
Jun	378 008	22 889	355 119	184 246	46 061	124 811	13 240	6 721
Jul	378 492	22 369	356 123	184 196	44 992	126 934	13 240	7 221
Ago	380 208	24 162	356 046	184 246	44 992	126 807	13 040	7 221
Sep	382 746	25 614	357 132	184 246	43 492	129 393	13 040	7 171
Oct	383 933	26 614	357 319	182 101	43 461	131 756	13 040	7 635
Nov	386 094	27 680	358 414	181 835	43 461	133 118	13 040	8 025
Dic	379 220	26 762	352 458	177 825	41 404	133 229	13 040	8 025
24 *Ene*	385 634	26 375	359 259	178 256	41 474	139 529	13 040	7 525
Feb	383 884	25 187	358 697	179 556	39 724	139 417	13 040	7 575
Mar	383 748	25 125	358 623	178 406	38 724	141 493	13 040	8 075
Abr	385 792	25 580	360 212	178 399	38 724	143 089	13 040	7 600
May	381 187	24 486	356 701	177 838	37 426	141 437	12 790	7 630
Jun	376 632	22 069	354 563	176 753	37 031	140 779	12 790	8 130
Jul	382 051	28 378	353 673	176 753	37 031	139 889	12 790	8 305

Nota: Las emisiones en euros incluyen históricamente todas las emisiones denominadas en euros o cualquiera de sus denominaciones nacionales.
Las emisiones en dracmas griegas se incorporan a la categoría de 'emisiones en euros' a partir de enero de 2001.
(a) Incluye las entidades oficiales de crédito, hasta su asimilación en junio de 1994 a bancos, por Ley 3/94, de 14 de abril. Desde esa fecha se incluyen en bancos.

21. MERCADO PRIMARIO DE VALORES
B) Instituciones financieras

21.10 Acciones y participaciones en fondos de inversión Detalle por sectores Emisiones netas, ofertas públicas de venta y saldos vivos

Millones de euros

	Emisiones netas								Ofertas públicas de venta		Saldos vivos (a precio de mercado)			
	Acciones						Participaciones en fondos de inversión				Acciones cotizadas		Participaciones en fondos de inversión	
			Cotizadas		No cotizadas									
	Total	del cual	Total	del cual	Total	del cual	Total	del cual	Total	del cual	Total	del cual	Total	del cual
		OIFM		OIFM		OIFM		OIFM		OIFM		OIFM		OIFM
	1	2	3	4	5	6	7	8	9	10	11	12	13	14
18	1 199	286	1 420	322	-222	-36	8 039	-345	-	-	174 450	137 698	288 454	6 810
19	2 480	1 647	2 466	1 638	15	9	1 776	-776	189	-	173 444	132 373	294 664	3 788
20	989	327	989	327	-	-	1 173	797	-	-	127 603	96 067	293 336	4 572
21	7 318	6 562	7 069	6 313	-	-	25 578	-87	-	-	155 579	115 556	337 608	4 459
22	-3 962	-4 506	-3 962	-4 506	-	-	16 404	797	-	-	158 360	124 365	311 819	5 237
23	-6 494	-6 624	-5 762	-5 892	-	-	18 109	5 047	-	-	188 086	-	343 515	10 501
23 *Feb*	-	-	-	-	-	-	2 998	140	-	-	189 622	153 934	324 035	5 442
Mar	-1 126	-1 130	-1 126	-1 130	-	-	2 816	446	-	-	169 913	136 188	327 091	5 895
Abr	-715	-732	17	-	-	-	2 020	342	-	-	164 304	130 683	329 793	6 249
May	-	-	-	-	-	-	1 537	315	-	-	158 935	125 498	331 125	6 577
Jun	-438	-438	-438	-438	-	-	867	555	-	-	174 630	140 024	334 040	7 145
Jul	-884	-912	-884	-912	-	-	1 047	412	-	-	180 599	144 964	337 902	7 578
Ago	...	...	...	...	...	...	799	281	-	-	179 513	144 112	336 536	7 880
Sep	8	-	8	-	-	-	901	436	-	-	182 304	147 722	333 624	8 337
Oct	...	...	...	...	...	...	671	898	-	-	178 422	144 119	329 028	9 271
Nov	-	-	-	-	-	-	564	730	-	-	195 941	-	337 037	10 035
Dic	-1 251	-1 255	-1 251	-1 255	-	-	220	438	-	-	188 086	-	343 515	10 501
24 *Ene*	6	-	6	-	-	-	2 361	1 127	-	-	192 333	-	345 580	11 656
Feb	-1 290	-1 311	-1 290	-1 311	-	-	2 245	1 324	-	-	196 675	-	349 800	13 026
Mar	2	-	2	-	-	-	2 677	1 498	-	-	226 243	-	357 480	14 566
Abr	-	-	-	-	-	-	2 128	1 365	-	-	228 400	-	354 610	15 961
May	-612	-624	-612	-624	-	-	2 015	1 242	-	-	235 683	-	358 676	17 253
Jun	-726	-729	-726	-729	-	-	1 232	1 149	-	-	219 509	-	...	...
Jul	-408	-2 017	-408	-2 017	-	-	...	...	-	-	...	...	...	...

21. MERCADO PRIMARIO DE VALORES
C) Administraciones Públicas

21.11 Valores distintos de acciones, exceptos derivados financieros
Administración central
Detalle por instrumentos. Emisiones netas

Valores nominales — *Millones de euros*

	Total	A corto plazo				A largo plazo										
		Total	Letras y pagarés del Tesoro	Papel comercial	Valores asumidos	Total	En euros						En monedas distintas del euro		
							Total	Letras del Tesoro (a)	Bonos (b)	Obligaciones y notas (c)	Euro-notas	Valores asumidos	Total	Bonos y obligaciones	Euro-notas
	1	2	3	4	5	6	7	8	9	10	11	12	13	14	15
19	16 091	-9 024	-9 024	-	-	25 115	25 115	6 917	-17 164	35 362	-	-	-	-	-
20	100 367	15 979	15 981	-	-	84 388	84 388	-4 551	10 028	78 910	-	-	-	-	-
21	61 199	-2 057	2 010	-	-	63 256	63 256	-2 366	-23 499	91 770	-	-	-	-	-
22	79 342	-21 819	-25 877	-	-	101 161	101 161	21 348	-12 261	92 073	-	-	-	-	-
23	81 799	7 814	18 067	-	-	73 985	73 985	-21 348	-9 565	104 899	-	-	-	-	-
23 *E-J*	55 909	17 486	17 486	-	-	38 424	38 424	-21 348	-23 427	83 199	-	-	-	-	-
24 *E-J*	48 851	631	631	-	-	48 219	48 219	-	-4 273	52 493	-	-	-	-	-
23 *May*	13 983	6 795	6 795	-	-	7 188	7 188	-7 144	5 805	8 526	-	-	-	-	-
Jun	23 884	-482	-482	-	-	24 366	24 366	-	3 147	21 219	-	-	-	-	-
Jul	-7 013	14	14	-	-	-7 027	-7 027	-	-19 160	12 132	-	-	-	-	-
Ago	6 504	-106	-106	-	-	6 610	6 610	-	-	6 610	-	-	-	-	-
Sep	15 275	572	572	-	-	14 703	14 703	-	2 831	11 871	-	-	-	-	-
Oct	-3 548	758	758	-	-	-4 307	-4 307	-	4 311	-8 617	-	-	-	-	-
Nov	6 113	-304	-304	-	-	6 416	6 416	-	-1 990	8 406	-	-	-	-	-
Dic	1 546	-10 593	-341	-	-	12 140	12 140	-	8 709	3 430	-	-	-	-	-
24 *Ene*	11 030	-779	-779	-	-	11 809	11 809	-	7 523	4 286	-	-	-	-	-
Feb	18 101	-99	-99	-	-	18 200	18 200	-	3 783	14 417	-	-	-	-	-
Mar	15 571	869	869	-	-	14 702	14 702	-	5 004	9 698	-	-	-	-	-
Abr	-8 286	189	189	-	-	-8 475	-8 475	-	3 686	-12 160	-	-	-	-	-
May	-6 901	618	618	-	-	-7 520	-7 520	-	-13 470	5 950	-	-	-	-	-
Jun	23 254	262	262	-	-	22 992	22 992	-	4 822	18 170	-	-	-	-	-
Jul	-3 919	-429	-429	-	-	-3 490	-3 490	-	-15 622	12 132	-	-	-	-	-

Nota: Las emisiones en euros incluyen históricamente todas las emisiones denominadas en euros o cualquiera de sus denominaciones nacionales.

(a) De acuerdo con el SEC2010 (Reglamento UE 549/2013) y el Manual de Estadísticas de Valores (BIS-BCE-FMI, 2015), incluye Letras del Tesoro cuyo vencimiento original es superior a un año
(b) Incluye deuda desgravable emitida desde 1977 y amortizada en 1991.
(c) Incluye deuda emitida antes de 1977 y deuda perpetua amortizadas o canjeadas en 1998.

21. MERCADO PRIMARIO DE VALORES
C) Administraciones Públicas

21.12 Valores distintos de acciones, excepto derivados financieros
Administración central
Detalle por instrumentos. Saldos vivos

Valores nominales — *Millones de euros*

	Total	A corto plazo				A largo plazo										
		Total	Letras y pagarés del Tesoro	Papel comercial	Valores asumidos	Total	Euros						Monedas distintas del euro		
							Total	Letras del Tesoro (a)	Bonos (b)	Obligaciones y notas (c)	Euro-notas	Valores asumidos	Total	Bonos y obligaciones	Euro-notas
	1	2	3	4	5	6	7	8	9	10	11	12	13	14	15
19	1 036 880	75 745	61 419	-	-	961 135	960 469	6 917	219 893	730 853	-	156	666	-	666
20	1 137 205	91 724	77 400	-	-	1 045 481	1 044 856	2 366	229 921	809 764	-	156	625	-	625
21	1 198 435	89 667	79 410	-	-	1 108 768	1 108 112	-	206 422	901 534	-	156	656	-	656
22	1 277 770	67 848	53 533	-	-	1 209 922	1 209 273	21 348	194 161	993 608	-	156	649	-	649
23	1 359 550	75 662	71 599	-	-	1 283 888	1 283 258	-	184 596	1 098 506	-	156	630	-	630
23 *May*	1 316 805	85 801	71 486	-	-	1 231 004	1 230 358	-	186 747	1 043 455	-	156	646	-	646
Jun	1 340 680	85 319	71 004	-	-	1 255 361	1 254 724	-	189 894	1 064 674	-	156	636	-	636
Jul	1 333 663	85 333	71 018	-	-	1 248 330	1 247 697	-	170 734	1 076 806	-	156	633	-	633
Ago	1 340 170	85 228	70 913	-	-	1 254 942	1 254 307	-	170 734	1 083 416	-	156	636	-	636
Sep	1 355 450	85 800	71 485	-	-	1 269 650	1 269 009	-	173 566	1 095 287	-	156	641	-	641
Oct	1 351 897	86 559	72 244	-	-	1 265 339	1 264 702	-	177 877	1 086 670	-	156	636	-	636
Nov	1 358 004	86 255	71 940	-	-	1 271 749	1 271 119	-	175 887	1 095 076	-	156	630	-	630
Dic	1 359 550	75 662	71 599	-	-	1 283 888	1 283 258	-	184 596	1 098 506	-	156	630	-	630
24 *Ene*	1 370 586	74 883	70 820	-	-	1 295 703	1 295 068	-	192 119	1 102 792	-	156	636	-	636
Feb	1 388 685	74 784	70 721	-	-	1 313 902	1 313 268	-	195 902	1 117 209	-	156	634	-	634
Mar	1 404 257	75 653	71 590	-	-	1 328 604	1 327 970	-	200 906	1 126 908	-	156	634	-	634
Abr	1 395 970	75 841	71 779	-	-	1 320 128	1 319 496	-	204 592	1 114 748	-	156	633	-	633
May	1 389 064	76 460	72 397	-	-	1 312 604	1 311 976	-	191 122	1 120 697	-	156	628	-	628
Jun	1 412 323	76 722	72 659	-	-	1 335 601	1 334 968	-	195 945	1 138 867	-	156	633	-	633
Jul	1 408 408	76 293	72 231	-	-	1 332 115	1 331 478	-	180 323	1 150 999	-	156	637	-	637

Nota: Las emisiones en euros incluyen históricamente todas las emisiones denominadas en euros o cualquiera de sus denominaciones nacionales.
Véase nota del cuadro 12.9 en que se explica cómo se relacionan los datos de la deuda en valores distintos de acciones de la Administración Central elaborada según la metodología del Protocolo de Déficit Excesivo y los datos de este cuadro.

(a) De acuerdo con el SEC2010 (Reglamento UE 549/2013) y el Manual de Estadísticas de Valores (BIS-BCE-FMI, 2015), incluye Letras del Tesoro cuyo vencimiento original es superior a un año
(b) Incluye deuda desgravable emitida desde 1977 y amortizada en 1991.
(c) Incluye deuda emitida antes de 1977 y deuda perpetua amortizadas o canjeadas en 1998.

21. MERCADO PRIMARIO DE VALORES
C) Administraciones Públicas

21.13 Valores distintos de acciones, excepto derivados financieros
Administración central
Saldos vivos por plazos al vencimiento

Valores nominales — *Millones de euros*

	Total saldo vivo	Vencimientos											
		Hasta el plazo de 1 año			Entre 1 y 2 años			Entre 2 y 3 años	Entre 3 y 4 años	Entre 4 y 5 años	Entre 5 y 10 años	A más de 10 años	Plazo indefinido: perpetua
		Total	Letras, pagares del Tesoro,papel cial y val.asumidos	A medio y largo plazo y euronotas	Total	Letras y pagarés del Tesoro y papel comercial	A medio y largo plazo y euronotas						
	1	2	3	4	5	6	7	8	9	10	11	12	13
15	866 648	176 587	82 435	94 151	91 545	-	91 545	83 811	75 759	77 237	221 261	140 449	-
16	894 555	173 927	82 363	91 564	84 917	-	84 917	94 083	81 309	49 756	255 352	155 211	-
17	941 244	163 522	78 835	84 687	96 284	-	96 284	86 211	63 224	53 322	290 455	188 226	-
18	982 903	166 726	70 442	96 284	86 211	-	86 211	79 152	64 512	61 831	316 063	208 407	-
19	1 036 880	158 611	68 335	90 275	124 215	-	124 215	66 577	69 544	92 901	313 435	211 597	-
20	1 137 205	186 216	79 766	106 450	76 549	-	76 549	108 221	94 254	91 357	360 691	219 919	-
20 *III*	1 152 957	210 503	88 038	122 465	74 494	-	74 494	86 175	83 446	104 344	341 683	252 313	-
IV	1 137 205	186 216	79 766	106 450	76 549	-	76 549	108 221	94 254	91 357	360 691	219 919	-
21 *I*	1 170 559	197 563	82 265	115 298	82 229	-	82 229	89 534	107 940	78 365	365 027	249 901	-
II	1 191 249	190 292	77 822	112 470	83 852	-	83 852	103 479	98 784	84 219	375 022	255 602	-
III	1 198 703	164 995	76 254	88 741	104 689	-	104 689	103 523	105 644	90 298	357 831	271 724	-
IV	1 198 435	158 625	79 410	79 215	113 097	-	113 097	113 796	93 686	92 184	365 293	261 753	-
22 *I*	1 226 168	175 206	79 174	96 031	89 534	-	89 534	120 156	99 818	82 022	367 461	291 971	-
II	1 243 069	174 438	76 799	97 639	107 400	-	107 400	112 634	93 424	89 450	374 893	290 830	-
III	1 275 839	195 359	76 859	118 500	104 913	-	104 913	122 725	93 756	92 748	381 349	284 990	-
IV	1 277 770	189 044	74 881	114 163	115 186	-	115 186	125 201	96 115	107 357	371 720	273 147	-
23 *I*	1 311 067	176 426	72 577	103 849	135 321	-	135 321	112 842	105 145	110 899	365 878	304 556	-
II	1 340 680	192 719	71 004	121 715	136 710	-	136 710	113 468	98 684	115 933	371 923	311 242	-
III	1 355 450	190 713	71 485	119 228	143 402	-	143 402	117 793	101 472	122 791	372 249	307 032	-
IV	1 359 550	190 848	71 599	119 249	142 293	-	142 293	122 032	114 062	101 625	409 732	278 958	-
24 *I*	1 404 257	220 158	71 590	148 568	115 979	-	115 979	124 039	130 383	99 876	401 085	312 736	-
II	1 412 323	222 743	72 659	150 084	120 581	-	120 581	119 261	121 682	117 575	395 858	314 623	-

21. MERCADO PRIMARIO DE VALORES
C) Administraciones Públicas

21.14 Valores distintos de acciones, excepto derivados financieros
Administración central
Vida media

Años

	Total	A corto plazo				A largo plazo						
							En euros				En monedas distintas del euro	
							Emitidos por la Adción. Central				Emitidos por la Adción. Central	
		Total	Letras y pagarés del Tesoro	Papel comercial	Valores asumidos	Total	Letras del Tesoro	Bonos y obligaciones	Euronotas	Valores asumidos	Bonos y obligaciones	Euronotas
	(a)	(a)				(a)	(b)					
	1	2	3	4	5	6	7	8	9	10	11	12
15	6,31	0,42	0,42	-	-	6,93	...	6,93	-	8,92	-	6,43
16	6,67	0,44	0,44	-	-	7,30	...	7,31	-	7,92	-	5,31
17	7,06	0,43	0,43	-	-	7,67	...	7,67	-	6,92	-	5,01
18	7,43	0,45	0,45	-	-	7,97	...	7,96	-	5,92	-	17,04
19	7,34	0,52	0,47	-	-	7,88	0,30	7,95	-	4,92	-	15,95
20	7,53	0,44	0,38	-	-	8,15	0,94	8,18	-	3,92	-	14,80
20 *IV*	7,53	0,44	0,38	-	-	8,15	0,94	8,18	-	3,92	-	14,80
21 *I*	7,73	0,44	0,40	-	-	8,32	0,70	8,35	-	3,67	-	14,63
II	7,78	0,47	0,46	-	-	8,33	0,45	8,37	-	3,42	-	14,36
III	7,78	0,45	0,48	-	-	8,32	0,19	8,35	-	3,17	-	14,19
IV	7,76	0,48	0,41	-	-	8,35	-	8,35	-	2,92	-	13,97
22 *I*	7,85	0,46	0,39	-	-	8,43	0,94	8,46	-	2,67	-	13,85
II	7,85	0,40	0,36	-	-	8,33	0,77	8,43	-	2,42	-	13,94
III	7,71	0,39	0,41	-	-	8,14	0,52	8,27	-	2,17	-	13,99
IV	7,67	0,53	0,47	-	-	8,07	0,27	8,21	-	1,92	-	13,41
23 *I*	7,71	0,57	0,51	-	-	8,12	0,08	8,22	-	1,67	-	13,10
II	7,70	0,45	0,42	-	-	8,20	-	8,20	-	1,42	-	12,89
III	7,67	0,41	0,44	-	-	8,16	-	8,16	-	1,17	-	12,76
IV	7,68	0,40	0,42	-	-	8,11	-	8,10	-	0,92	-	12,35
24 *I*	7,70	0,45	0,42	-	-	8,11	-	8,11	-	0,67	-	12,19
II	7,77	0,44	0,42	-	-	8,19	-	8,19	-	0,42	-	12,00

Nota: Las emisiones en euros incluyen históricamente todas las emisiones denominadas en euros o cualquiera de sus denominaciones nacionales.

(a) Sin incluir euronotas y papel comercial hasta el primer trimestre de 1996.

(b) De acuerdo con el SEC2010 (Reglamento UE 549/2013) y el Manual de Estadísticas de Valores (BIS-BCE-FMI, 2015), incluye Letras del Tesoro cuyo vencimiento original es superior a un año

21. MERCADO PRIMARIO DE VALORES
C) Administraciones Públicas

21.15 Valores distintos de acciones emitidos en euros, excepto derivados financieros. Administración central
Emisiones netas, emisiones brutas y amortizaciones

Valores nominales — *Millones de euros*

	A corto plazo			A largo plazo											
				Total			Del cual								
							Letras del Tesoro (a)			Bonos (b)			Obligaciones y notas (c)		
	Emisiones netas 1	Emisiones brutas 2	Amortizaciones 3	Emisiones netas 4	Emisiones brutas 5	Amortizaciones 6	Emisiones netas 7	Emisiones brutas 8	Amortizaciones 9	Emisiones netas 10	Emisiones brutas 11	Amortizaciones 12	Emisiones netas 13	Emisiones brutas 14	Amortizaciones 15
19	-9 024	86 224	95 248	25 115	128 604	103 488	6 917	6 917	-	-17 164	44 405	61 569	35 362	77 282	41 920
20	15 979	105 132	89 153	84 388	191 833	107 445	-4 551	2 791	7 342	10 028	68 379	58 351	78 910	120 663	41 752
21	-2 057	101 603	103 661	63 256	173 011	109 755	-2 366	3 080	5 446	-23 499	52 730	76 229	91 770	117 202	25 431
22	-21 819	82 859	104 678	101 161	183 511	82 350	21 348	21 348	-	-12 261	47 162	59 422	92 073	115 001	22 927
23	7 814	89 840	82 026	73 985	196 915	122 930	-21 348	1 062	22 410	-9 565	48 215	57 780	104 899	147 638	42 740
23 *E-J*	17 486	54 264	36 779	38 424	133 281	94 857	-21 348	1 062	22 410	-23 427	27 354	50 780	83 199	104 865	21 667
24 *E-J*	631	56 613	55 982	48 219	125 001	76 782	-	-	-	-4 273	33 758	38 031	52 493	91 243	38 751
23 *May*	6 795	6 795	-	7 188	14 368	7 180	-7 144	-	7 144	5 805	5 841	36	8 526	8 526	-
Jun	-482	7 227	7 709	24 366	25 458	1 092	-	-	-	3 147	4 239	1 092	21 219	21 219	-
Jul	14	8 048	8 034	-7 027	14 157	21 185	-	-	-	-19 160	2 025	21 185	12 132	12 132	-
Ago	-106	7 842	7 948	6 610	6 610	-	-	-	-	-	-	-	6 610	6 610	-
Sep	572	7 254	6 682	14 703	14 703	-	-	-	-	2 831	2 831	-	11 871	11 871	-
Oct	758	7 366	6 607	-4 307	16 766	21 073	-	-	-	4 311	4 311	-	-8 617	12 456	21 073
Nov	-304	6 862	7 165	6 416	11 872	5 456	-	-	-	-1 990	3 466	5 456	8 406	8 406	-
Dic	-10 593	6 252	16 845	12 140	13 683	1 543	-	-	-	8 709	10 253	1 543	3 430	3 430	-
24 *Ene*	-779	7 054	7 833	11 809	29 374	17 565	-	-	-	7 523	7 523	-	4 286	21 851	17 565
Feb	-99	11 247	11 346	18 200	18 465	265	-	-	-	3 783	4 048	265	14 417	14 417	-
Mar	869	7 969	7 100	14 702	15 292	589	-	-	-	5 004	5 593	589	9 698	9 698	-
Abr	189	7 518	7 330	-8 475	12 711	21 186	-	-	-	3 686	3 686	-	-12 160	9 026	21 186
May	618	7 481	6 863	-7 520	11 958	19 477	-	-	-	-13 470	6 008	19 477	5 950	5 950	-
Jun	262	7 923	7 661	22 992	22 994	2	-	-	-	4 822	4 824	2	18 170	18 170	-
Jul	-429	7 421	7 850	-3 490	14 207	17 698	-	-	-	-15 622	2 076	17 698	12 132	12 132	-

Nota: Las emisiones en euros incluyen históricamente todas las emisiones denominadas en euros o cualquiera de sus denominaciones nacionales.

(a) De acuerdo con el SEC2010 (Reglamento UE 549/2013) y el Manual de Estadísticas de Valores (BIS-BCE-FMI, 2015), incluye Letras del Tesoro cuyo vencimiento original es superior a un año

(b) Incluye deuda desgravable emitida desde 1977 y amortizada en 1991.

(c) Incluye deuda emitida antes de 1977 y deuda perpetua amortizadas o canjeadas en 1998.

21. MERCADO PRIMARIO DE VALORES
C) Administraciones Públicas

21.16 Valores distintos de acciones, excepto derivados financieros
Administración central
Tipos de interés a la emisión: subastas

Porcentajes

	A largo plazo										A corto plazo					
	Bonos a 3 años		Bonos a 5 años		Obligaciones a 10 años		Obligaciones a 15 años		Obligaciones a 30 años		Letras del Tesoro a 6 meses		Letras del Tesoro a 1 año		Letras del Tesoro a 18 meses	
	Tipo medio ponderado 1	Tipo marginal 2	Tipo medio ponderado 3	Tipo marginal 4	Tipo medio ponderado 5	Tipo marginal 6	Tipo medio ponderado 7	Tipo marginal 8	Tipo medio ponderado 9	Tipo marginal 10	Tipo medio ponderado 11	Tipo marginal 12	Tipo medio ponderado 13	Tipo marginal 14	Tipo medio ponderado 15	Tipo marginal 16
18	-0,05	-0,04	0,39	0,40	1,44	1,46	1,94	1,95	2,54	2,55	-0,44	-0,44	-0,37	-0,36	-	-
19	-0,15	-0,14	-0,09	-0,08	0,69	0,70	1,00	1,01	1,54	1,55	-0,45	-0,44	-0,41	-0,40	-	-
20	-0,19	-0,13	-0,13	-0,11	0,42	0,43	0,92	0,93	1,31	1,32	-0,45	-0,44	-0,40	-0,40	-	-
21	-0,45	-0,44	-0,26	-0,25	0,39	0,40	0,74	0,75	1,24	1,25	-0,59	-0,58	-0,55	-0,55	-	-
22	1,31	1,32	1,52	1,54	2,17	2,18	2,48	2,49	3,26	3,28	0,37	0,39	0,73	0,74	-	-
23	3,16	3,17	3,20	3,20	3,59	3,60	3,48	3,49	3,74	3,75	3,33	3,35	3,40	3,42	-	-
23 *Feb*	2,92	2,93	-	-	3,40	3,41	-	-	-	-	2,68	2,69	2,81	2,84	-	-
Mar	3,43	3,44	-	-	3,36	3,38	-	-	3,81	3,82	3,11	3,16	3,30	3,34	-	-
Abr	3,00	3,02	-	-	3,51	3,52	-	-	-	-	2,99	3,01	3,13	3,17	-	-
May	2,94	2,95	-	-	-	-	-	-	-	-	3,13	3,14	3,22	3,25	-	-
Jun	3,25	3,26	3,18	3,20	3,55	3,55	-	-	3,98	3,99	3,37	3,39	3,45	3,47	-	-
Jul	3,30	3,31	-	-	3,55	3,56	3,73	3,74	-	-	3,60	3,63	3,78	3,80	-	-
Ago	-	-	-	-	3,61	3,61	-	-	-	-	3,64	3,67	3,66	3,68	-	-
Sep	3,53	3,53	-	-	3,66	3,67	-	-	-	-	3,65	3,68	3,67	3,68	-	-
Oct	-	-	3,64	3,65	4,07	4,07	-	-	-	-	3,82	3,83	3,86	3,88	-	-
Nov	3,25	3,25	3,33	3,34	3,61	3,62	-	-	-	-	3,71	3,75	3,61	3,63	-	-
Dic	-	-	-	-	-	-	3,59	3,59	-	-	3,62	3,62	3,31	3,33	-	-
24 *Ene*	2,80	2,81	2,62	2,63	-	-	3,63	3,64	-	-	3,58	3,64	3,29	3,31	-	-
Feb	2,88	2,88	2,87	2,88	3,17	3,17	1,52	1,53	-	-	3,65	3,69	3,34	3,36	-	-
Mar	2,90	2,90	2,87	2,86	3,16	3,17	-	-	-	-	3,70	3,72	3,51	3,52	-	-
Abr	2,99	2,99	2,85	2,85	3,25	3,26	3,53	3,54	-	-	3,62	3,62	3,42	3,45	-	-
May	2,96	2,97	2,88	2,88	-	-	3,61	3,62	-	-	3,54	3,55	3,41	3,42	-	-
Jun	3,04	3,05	3,00	3,01	3,35	3,35	1,39	1,40	3,85	3,86	3,37	3,37	3,41	3,42	-	-
Jul	3,07	3,07	-	-	3,19	3,20	-	-	-	-	3,41	3,46	3,37	3,39	-	-

21. MERCADO PRIMARIO DE VALORES
C) Administraciones Públicas

21.17 Valores distintos de acciones, excepto derivados financieros Comunidades autónomas y Corporaciones locales Detalle por instrumentos. Emisiones netas

Valores nominales — *Millones de euros*

	Comunidades autónomas							Corporaciones locales				
	Total	A corto plazo			A largo plazo			Total	A corto plazo	A largo plazo		
		Total	En euros	En monedas distintas del euro	Total	En euros	En monedas distintas del euro			Total	En euros	En monedas distintas del euro
	1	2	3	4	5	6	7	8	9	10	11	12
18	-3 621	-53	-53	-	-3 568	-3 393	-175	-134	-	-134	-134	-
19	1 698	208	208	-	1 490	1 490	-	-53	-	-53	-53	-
20	-2 760	-138	-138	-	-2 622	-2 622	-	-	-	-	-	-
21	3 905	-50	-50	-	3 956	3 956	-	-200	-	-200	-200	-
22	-832	-153	-153	-	-679	-679	-	-221	-	-221	-221	-
23	1 656	166	166	-	1 490	1 490	-	-50	-	-50	-50	-
23 *E-J*	2 663	98	98	-	2 565	2 565	-	-	-	-	-	-
24 *E-J*	1 754	32	32	-	1 722	1 722	-	128	-	128	128	-
23 *May*	-194	-66	-66	-	-128	-128	-	-	-	-	-	-
Jun	562	-19	-19	-	580	580	-	-	-	-	-	-
Jul	-39	7	7	-	-46	-46	-	-	-	-	-	-
Ago	7	3	3	-	4	4	-	-	-	-	-	-
Sep	11	11	11	-	-	-	-	-	-	-	-	-
Oct	-402	3	3	-	-405	-405	-	-	-	-	-	-
Nov	-76	25	25	-	-101	-101	-	-	-	-	-	-
Dic	-548	26	26	-	-573	-573	-	-50	-	-50	-50	-
24 *Ene*	40	45	45	-	-5	-5	-	-	-	-	-	-
Feb	1 536	9	9	-	1 526	1 526	-	-	-	-	-	-
Mar	442	-28	-28	-	469	469	-	-	-	-	-	-
Abr	-545	-13	-13	-	-532	-532	-	-	-	-	-	-
May	-244	43	43	-	-286	-286	-	-	-	-	-	-
Jun	501	12	12	-	489	489	-	-	-	-	-	-
Jul	25	-35	-35	-	60	60	-	128	-	128	128	-

Nota: Las emisiones en euros incluyen históricamente todas las emisiones denominadas en euros o cualquiera de sus denominaciones nacionales.

21. MERCADO PRIMARIO DE VALORES
C) Administraciones Públicas

21.18 Valores distintos de acciones, excepto derivados financieros Comunidades autónomas y Corporaciones locales Detalle por instrumentos. Saldos vivos

Valores nominales — *Millones de euros*

	Comunidades autónomas							Corporaciones locales				
	Total	A corto plazo			A largo plazo			Total	A corto plazo	A largo plazo		
		Total	En euros	En monedas distintas del euro	Total	En euros	En monedas distintas del euro			Total	En euros	En monedas distintas del euro
	1	2	3	4	5	6	7	8	9	10	11	12
18	43 189	244	244	-	42 945	42 636	309	859	-	859	859	-
19	44 895	453	453	-	44 442	44 126	317	806	-	806	806	-
20	42 115	315	315	-	41 801	41 503	297	806	-	806	806	-
21	46 030	265	265	-	45 765	45 459	306	606	-	606	606	-
22	45 198	112	112	-	45 086	44 780	306	385	-	385	385	-
23	46 835	278	278	-	46 557	46 270	287	335	-	335	335	-
23 *Feb*	46 833	88	88	-	46 746	46 443	303	385	-	385	385	-
Mar	47 903	165	165	-	47 737	47 438	299	385	-	385	385	-
Abr	47 520	288	288	-	47 232	46 938	294	385	-	385	385	-
May	47 331	222	222	-	47 109	46 810	299	385	-	385	385	-
Jun	47 884	203	203	-	47 680	47 391	289	385	-	385	385	-
Jul	47 842	210	210	-	47 632	47 345	287	385	-	385	385	-
Ago	47 850	213	213	-	47 637	47 349	288	385	-	385	385	-
Sep	47 866	224	224	-	47 642	47 349	293	385	-	385	385	-
Oct	47 462	227	227	-	47 235	46 944	291	385	-	385	385	-
Nov	47 381	252	252	-	47 129	46 843	285	385	-	385	385	-
Dic	46 835	278	278	-	46 557	46 270	287	335	-	335	335	-
24 *Ene*	46 875	323	323	-	46 553	46 265	288	335	-	335	335	-
Feb	48 409	332	332	-	48 078	47 791	286	335	-	335	335	-
Mar	48 851	304	304	-	48 546	48 261	286	335	-	335	335	-
Abr	48 304	291	291	-	48 013	47 729	284	335	-	335	335	-
May	48 057	333	333	-	47 723	47 443	281	335	-	335	335	-
Jun	48 559	345	345	-	48 214	47 932	282	335	-	335	335	-
Jul	48 588	310	310	-	48 278	47 992	286	463	-	463	463	-

Nota: Las emisiones en euros incluyen históricamente todas las emisiones denominadas en euros o cualquiera de sus denominaciones nacionales.
Véanse las notas de los cuadros 13.7 y 14.7 en que se explica cómo se relacionan los datos de la deuda en valores distintos de acciones de las comunidades autónomas y corporaciones locales elaborada según la metodología del Protocolo de Déficit Excesivo y los datos de este cuadro.

21. MERCADO PRIMARIO DE VALORES
C) Administraciones Públicas

21.19 Valores distintos de acciones emitidos en euros, excepto derivados financieros. Comunidades autónomas y Corporaciones locales
Emisiones netas, emisiones brutas y amortizaciones

Valores nominales — *Millones de euros*

	Comunidades autónomas						Corporaciones locales			
	A corto plazo			A largo plazo			A corto plazo	A largo plazo		
	Emisiones netas	Emisiones brutas	Amortizaciones	Emisiones netas	Emisiones brutas	Amortizaciones	Emisiones netas	Emisiones netas	Emisiones brutas	Amortizaciones
	1	2	3	4	5	6	7	8	9	10
18	-53	452	505	-3 393	3 266	6 659	-	-134	-	134
19	208	541	333	1 490	6 304	4 814	-	-53	-	53
20	-138	878	1 016	-2 622	5 516	8 138	-	-	-	-
21	-50	501	551	3 956	7 267	3 311	-	-200	-	200
22	-153	208	361	-679	2 836	3 515	-	-221	-	221
23	166	821	656	1 490	3 924	2 434	-	-50	-	50
23 *E-J*	98	501	404	2 565	3 900	1 335	-	-	-	-
24 *E-J*	32	388	355	1 722	4 511	2 790	-	128	128	-
23 *May*	-66	45	112	-128	-	128	-	-	-	-
Jun	-19	51	70	580	600	20	-	-	-	-
Jul	7	95	88	-46	500	546	-	-	-	-
Ago	3	38	35	4	4	-	-	-	-	-
Sep	11	60	48	-	-	-	-	-	-	-
Oct	3	96	93	-405	-	405	-	-	-	-
Nov	25	87	62	-101	20	121	-	-	-	-
Dic	26	40	15	-573	-	573	-	-50	-	50
24 *Ene*	45	89	44	-5	10	15	-	-	-	-
Feb	9	24	14	1 526	1 615	89	-	-	-	-
Mar	-28	41	68	469	769	300	-	-	-	-
Abr	-13	58	71	-532	206	738	-	-	-	-
May	43	94	51	-286	1 349	1 635	-	-	-	-
Jun	12	34	23	489	502	13	-	-	-	-
Jul	-35	49	84	60	60	-	-	128	128	-

Nota: Las emisiones en euros incluyen históricamente todas las emisiones denominadas en euros o cualquiera de sus denominaciones nacionales.

21. MERCADO PRIMARIO DE VALORES
D) Sociedades no financieras

21.20 Valores distintos de acciones, excepto derivados financieros
Detalle por instrumentos
Emisiones netas y saldos vivos

Valores nominales — *Millones de euros*

	Emisiones netas									Saldos vivos			
	Total	A corto plazo			A largo plazo					Total	En euros		En monedas distintas del euro
		Total	Emisiones brutas	Amortizaciones	Total	En euros			En monedas distintas del euro		A corto plazo	A largo plazo	
						Total	Emisiones brutas	Amortizaciones					
	1	2	3	4	5	6	7	8	9	10	11	12	13
18	5 704	1 831	15 283	13 451	3 872	3 739	12 018	8 280	134	102 728	3 912	81 354	17 463
19	14 382	3 283	31 171	27 889	11 099	9 976	18 488	8 512	1 123	117 421	7 099	91 858	18 464
20	10 894	-108	36 365	36 472	11 002	12 815	23 663	10 848	-1 813	127 113	6 943	104 673	15 497
21	13 028	1 692	34 564	32 871	11 336	11 292	23 137	11 845	44	140 886	8 684	115 520	16 682
22	-6 462	670	54 087	53 416	-7 132	-5 441	9 828	15 269	-1 691	133 980	9 366	109 029	15 585
23	-4 646	-4 974	33 427	38 401	328	486	12 603	12 117	-158	128 012	4 248	108 739	15 025
23 *Feb*	-752	-405	3 994	4 399	-347	-347	1 330	1 677	-	133 054	8 992	108 415	15 647
Mar	-1 313	35	3 666	3 631	-1 348	-1 285	559	1 845	-63	131 428	9 029	107 129	15 270
Abr	-190	-710	2 870	3 580	520	520	1 041	521	-	131 110	8 318	107 650	15 142
May	-3 886	-2 859	2 739	5 598	-1 027	-1 027	60	1 088	-	127 609	5 459	106 622	15 528
Jun	-481	-292	1 872	2 164	-189	-189	747	936	-	126 241	4 553	106 368	15 321
Jul	1 676	1 270	3 565	2 295	406	502	2 041	1 539	-95	127 725	5 816	106 845	15 065
Ago	-159	-164	1 977	2 141	5	5	1 005	1 000	-	127 736	5 652	106 849	15 234
Sep	-1 834	-1 152	2 385	3 537	-682	-682	132	814	-	126 680	4 977	106 167	15 537
Oct	2 996	126	2 687	2 561	2 870	2 870	3 010	140	-	128 821	5 103	108 241	15 478
Nov	893	-514	1 711	2 225	1 408	1 408	1 458	50	-	129 490	4 588	109 759	15 144
Dic	-1 360	-340	1 806	2 146	-1 020	-1 020	123	1 143	-	128 012	4 248	108 739	15 025
24 *Ene*	5 074	808	2 183	1 375	4 266	4 851	5 893	1 042	-585	133 350	5 056	113 590	14 704
Feb	-952	421	1 778	1 357	-1 373	-1 373	124	1 496	-	132 394	5 477	112 217	14 700
Mar	-903	151	1 771	1 621	-1 054	-592	689	1 281	-462	131 496	5 628	111 625	14 242
Abr	-897	-64	1 814	1 878	-834	-309	2 675	2 985	-525	130 696	5 565	111 316	13 815
May	-1 723	38	1 539	1 501	-1 761	-1 761	789	2 550	-	135 186	5 602	115 906	13 677
Jun	465	62	1 687	1 625	403	403	901	498	-	135 827	5 664	116 310	13 854
Jul	1 683	115	2 095	1 980	1 568	1 217	1 599	382	351	137 392	5 779	117 526	14 086

Nota: Las emisiones en euros incluyen históricamente todas las emisiones denominadas en euros o cualquiera de sus denominaciones nacionales.

21. MERCADO PRIMARIO DE VALORES
E) Resto del mundo

21.21 Valores distintos de acciones, excepto derivados financieros
Detalle por sectores
Emisiones netas, emisiones brutas, amortizaciones y saldos vivos

Millones de euros

		Filiales de empresas españolas residentes en el resto del mundo								No residentes Emisiones en España			
		Filiales de Instituciones financieras				Filiales de sociedades no financieras							
		Emisiones netas	Emisiones brutas	Amortiza-ciones	Saldos vivos	Emisiones netas	Emisiones brutas	Amortiza-ciones	Saldos vivos	Emisiones netas	Emisiones brutas	Amortiza-ciones	Saldos vivos
		1	2	3	4	5	6	7	8	9	10	11	12
18	P	28 519	43 549	15 031	90 674	-1 953	49 051	51 004	66 939	-42	30	72	532
19	P	13 333	57 449	44 116	104 878	1 889	34 893	33 004	69 098	-103	90	193	1 038
20	P	2 348	42 120	39 772	100 612	6 813	28 928	22 115	74 121	1 170	1 324	155	2 208
21	P	-3 694	40 597	44 291	104 353	3 083	30 381	27 298	79 083	-509	78	588	1 698
22	P	10 647	58 750	48 103	117 653	-8 571	24 093	32 664	71 616	495	674	180	2 193
23	P	11 516	57 213	45 697	127 452	-5 267	24 231	29 498	66 052	-545	495	1 039	1 648
23 *Feb*	P	106	4 534	4 428	116 294	-639	2 344	2 983	69 168	-16	3	19	2 394
Mar	P	355	3 708	3 354	115 062	-195	1 901	2 096	68 742	11	23	12	2 404
Abr	P	163	2 649	2 486	114 594	-1 094	847	1 941	67 552	-14	15	29	2 390
May	P	1 051	5 283	4 232	117 809	-687	1 968	2 655	67 145	0	33	33	2 391
Jun	P	4 983	7 497	2 514	121 899	169	1 987	1 818	67 171	-4	13	17	2 387
Jul	P	1 380	3 393	2 013	122 490	-340	2 030	2 370	66 713	89	100	11	2 476
Ago	P	2 324	5 622	3 298	125 702	846	1 694	848	67 682	-14	-	14	2 462
Sep	P	2 227	6 783	4 556	129 350	-952	3 509	4 460	66 967	-7	13	20	2 455
Oct	P	-73	2 458	2 531	128 797	504	2 698	2 194	67 428	-221	10	231	2 234
Nov	P	1 016	5 434	4 418	128 238	-711	1 666	2 377	66 443	-345	34	379	1 889
Dic	P	-113	2 457	2 570	127 452	-304	1 712	2 016	66 052	-241	12	253	1 648
24 *Ene*	P	1 265	8 655	7 391	130 336	549	2 830	2 281	66 781	-212	8	220	1 437
Feb	P	-3 071	4 005	7 076	127 185	734	2 506	1 772	67 521	120	146	25	1 557
Mar	P	572	4 636	4 064	127 794	34	3 038	3 004	67 579	-2	12	14	1 555
Abr	P	392	4 507	4 115	128 685	-818	2 284	3 101	66 827	6	17	11	1 561
May	P	642	6 336	5 693	128 607	-1 080	1 117	2 197	59 262	-18	6	24	1 543
Jun	P	-3 214	1 341	4 555	126 473	799	3 163	2 364	60 153	-0	17	17	1 543
Jul	P	-1 945	3 517	5 462	123 918	73	2 016	1 943	60 100	-80	6	86	1 463

21. MERCADO PRIMARIO DE VALORES
F) Zona del euro

21.22 Valores distintos de acciones, excepto derivados financieros
Detalle por sectores y subsectores. Emisiones netas

Fuente: BCE

Millones de euros

	En euros								En monedas distintas del euro	
	Total	Instituciones financieras			Administraciones públicas			Sociedades no financieras	Total	del cual
		Total	Monetarias	No monetarias	Total	Administración central	Otras administraciones públicas			Administración central
	1	2	3	4	5	6	7	8	9	10
16	13 438	-201 957	-171 559	-30 398	146 441	156 334	-9 893	68 954	39 231	-3 350
17	168 926	-78 288	-44 208	-34 080	161 750	163 118	-1 368	85 465	50 193	-2 624
18	380 040	172 586	80 187	92 399	163 216	160 612	2 604	44 238	-58 023	-19 482
19	468 198	248 623	111 057	137 566	138 838	124 079	14 760	80 737	63 888	-12 516
20	1 335 883	243 959	113 590	130 369	922 559	799 268	123 290	169 365	-24 728	25 146
21	933 107	270 840	80 078	190 762	580 758	543 957	36 801	81 508	7 806	-28 559
21 *E-A*	430 383	69 198	28 065	41 133	333 322	305 932	27 390	27 864	63 678	-14 581
22 *E-A*	317 358	132 452	70 222	62 230	159 462	138 822	20 640	25 444	-1 823	-10 037
21 *Feb*	145 120	20 310	-12 281	32 590	115 142	107 814	7 328	9 669	6 481	-7 745
Mar	127 342	29 485	29 972	-487	92 486	83 760	8 725	5 371	39 245	670
Abr	53 851	26 507	16 833	9 673	23 317	25 198	-1 881	4 028	-19 040	-7 602
May	95 337	21 450	-7 772	29 223	64 370	58 532	5 838	9 517	-14 338	-1 655
Jun	116 966	29 491	12 786	16 706	85 161	78 049	7 112	2 314	9 076	1 135
Jul	89 042	26 204	15 223	10 981	46 533	40 773	5 760	16 305	6 591	-4 408
Ago	36 441	8 799	10 555	-1 756	30 627	33 139	-2 512	-2 985	-17 095	-3 652
Sep	64 175	25 883	13 017	12 866	25 068	17 677	7 390	13 224	33 745	3 691
Oct	47 662	44 495	8 659	35 835	-9 633	-3 498	-6 135	12 800	-12 704	-13 628
Nov	100 567	48 469	22 758	25 711	35 896	33 035	2 861	16 202	6 561	3 750
Dic	-47 467	-3 149	-23 211	20 062	-30 584	-19 681	-10 904	-13 734	-67 710	789
22 *Ene*	87 774	11 857	16 087	-4 231	65 655	57 498	8 157	10 262	23 576	-8 675
Feb	123 069	39 353	27 164	12 189	86 279	81 517	4 762	-2 564	-22 193	-794
Mar	137 896	60 200	31 567	28 633	58 885	51 622	7 264	18 811	29 404	5 235
Abr	-31 380	21 042	-4 596	25 638	-51 358	-51 814	457	-1 064	-32 610	-5 803

Nota: Las emisiones en euros incluyen históricamente todas las emisiones denominadas en euros o cualquiera de sus denominaciones nacionales.
Las emisiones en dracmas griegas se incorporan a la categoría de 'emisiones en euros' a partir de enero de 2001.
Los importes correspondientes a España incluidos en el agregado zona del euro figuran en las columnas 1 a 9 del cuadro 21.1.

21. MERCADO PRIMARIO DE VALORES
F) Zona del euro

21.23 Valores distintos de acciones, excepto derivados financieros
Detalle por sectores y subsectores. Saldos vivos

Fuente: BCE

Millones de euros

	En euros								En monedas distintas del euro	
	Total	Instituciones financieras			Administraciones públicas			Sociedades no financieras	Total	del cual
		Total	Monetarias	No monetarias	Total	Administración central	Otras administraciones públicas			Administración central
	1	2	3	4	5	6	7	8	9	10
16	13 983 013	5 398 171	3 088 624	2 309 547	7 613 295	7 014 682	598 613	971 547	2 630 528	136 228
17	14 137 152	5 287 724	3 041 154	2 246 570	7 775 820	7 177 768	598 052	1 073 608	2 455 748	125 844
18	14 525 839	5 483 830	3 125 987	2 357 842	7 937 784	7 336 465	601 320	1 104 225	2 441 070	108 327
19	15 034 086	5 780 571	3 238 910	2 541 661	8 078 287	7 461 351	616 936	1 175 228	2 558 854	96 958
20	16 353 006	5 716 295	3 339 746	2 376 549	9 308 474	8 568 327	740 147	1 328 237	2 410 861	114 306
21	17 320 042	5 973 431	3 427 074	2 546 357	9 943 174	9 166 142	777 032	1 403 437	2 644 455	93 197
20 *Nov*	16 435 751	5 740 280	3 362 851	2 377 429	9 346 972	8 600 252	746 721	1 348 499	2 456 703	117 570
Dic	16 353 006	5 716 295	3 339 746	2 376 549	9 308 474	8 568 327	740 147	1 328 237	2 410 861	114 306
21 *Ene*	16 472 612	5 679 843	3 337 256	2 342 587	9 448 917	8 695 465	753 451	1 343 852	2 510 959	115 480
Feb	16 593 997	5 688 435	3 323 580	2 364 856	9 564 080	8 803 289	760 791	1 341 481	2 523 060	108 068
Mar	16 735 444	5 731 920	3 355 525	2 376 395	9 656 563	8 887 041	769 522	1 346 960	2 626 991	112 020
Abr	16 781 708	5 750 669	3 364 514	2 386 155	9 679 888	8 912 246	767 642	1 351 151	2 555 298	101 550
May	16 905 679	5 778 044	3 356 744	2 421 300	9 759 269	8 985 789	773 480	1 368 366	2 538 842	99 299
Jun	17 040 089	5 829 426	3 379 692	2 449 734	9 844 448	9 063 857	780 590	1 366 216	2 593 353	102 482
Jul	17 086 676	5 818 774	3 392 557	2 426 216	9 890 890	9 104 561	786 328	1 377 013	2 611 602	98 474
Ago	17 144 562	5 848 585	3 402 623	2 445 962	9 921 651	9 137 832	783 819	1 374 326	2 608 463	95 017
Sep	17 206 668	5 870 402	3 416 579	2 453 823	9 946 718	9 155 509	791 209	1 389 549	2 675 443	100 265
Oct	17 254 702	5 917 656	3 425 699	2 491 957	9 937 829	9 152 754	785 075	1 399 216	2 671 230	86 684
Nov	17 362 077	5 973 114	3 451 656	2 521 458	9 973 732	9 185 796	787 936	1 415 230	2 711 045	91 946
Dic	17 320 042	5 973 431	3 427 074	2 546 357	9 943 174	9 166 142	777 032	1 403 437	2 644 455	93 197
22 *Ene*	17 407 703	5 983 935	3 444 867	2 539 067	10 010 131	9 223 747	786 384	1 413 637	2 713 419	85 704
Feb	17 536 183	6 025 631	3 472 164	2 553 467	10 096 414	9 305 268	791 146	1 414 139	2 695 554	84 119
Mar	17 710 425	6 108 452	3 517 263	2 591 189	10 170 395	9 371 985	798 410	1 431 578	2 733 943	89 752
Abr	17 678 614	6 129 086	3 512 451	2 616 635	10 118 959	9 320 092	798 868	1 430 569	2 776 854	87 518

Nota: Las emisiones en euros incluyen históricamente todas las emisiones denominadas en euros o cualquiera de sus denominaciones nacionales.
Las emisiones en dracmas griegas se incorporan a la categoría de 'emisiones en euros' a partir de enero de 2001.
Los importes correspondientes a España incluidos en el agregado zona del euro figuran en las columnas 1 a 9 del cuadro 21.2.

CAPÍTULO 22 MERCADOS SECUNDARIOS DE VALORES

22. MERCADOS SECUNDARIOS DE VALORES
A) Deuda pública

22.1 Saldos registrados en el depositario central
Saldos nominales

Millones de euros

	Total	Deuda del Estado							Otros emisores residentes				Valores de otros Estados de la zona del euro
		Total	Deuda no segregada			Deuda segregada			Total	Otras AAPP		Restantes emisores residentes	
			Total	Letras del Tesoro	Bonos y obligaciones no segregados	Total	Principales de bonos y obligaciones segregados	Cupones de bonos y obligaciones segregados		Pagarés de CCAA	Bonos y obliga-ciones de CCAA		
	1	2	3	4	5	6	7	8	9	10	11	12	13
17	980 651	942 915	878 455	78 835	799 620	64 460	40 310	24 150	37 252	351	34 673	2 228	485
18	1 028 580	988 442	925 569	70 442	855 127	62 873	39 291	23 582	34 297	304	32 797	1 196	5 841
19	1 050 196	1 005 626	948 575	68 335	880 240	57 051	35 337	21 714	36 444	352	34 896	1 196	8 126
20	1 140 363	1 106 391	1 053 491	79 766	973 725	52 900	32 216	20 684	33 972	396	32 379	1 196	10 250
21	1 211 111	1 173 984	1 120 650	79 410	1 041 241	53 333	31 622	21 711	37 128	369	35 762	996	...
22	1 295 034	1 259 378	1 202 866	74 881	1 127 985	56 512	33 569	22 943	35 656	166	34 943	546	...
22 *Dic*	1 295 034	1 259 378	1 202 866	74 881	1 127 985	56 512	33 569	22 943	35 656	166	34 943	546	...
23 *Ene*	1 285 202	1 249 565	1 193 890	74 874	1 119 015	55 675	33 145	22 530	35 637	147	34 943	546	...
Feb	1 316 365	1 279 771	1 224 079	73 166	1 150 913	55 692	33 222	22 470	36 594	142	35 906	546	-
Mar	1 332 172	1 294 504	1 238 679	72 577	1 166 102	55 825	33 357	22 468	37 667	185	36 936	546	-
Abr	1 345 882	1 308 092	1 252 166	71 834	1 180 332	55 926	33 418	22 509	37 790	308	36 936	546	-
May	1 338 141	1 300 545	1 244 204	71 486	1 172 718	56 341	33 601	22 740	37 596	242	36 808	546	-
Jun	1 363 687	1 325 529	1 269 161	71 004	1 198 157	56 368	33 621	22 747	38 158	203	37 408	546	-
Jul	1 355 906	1 317 788	1 261 980	71 018	1 190 962	55 807	33 788	22 019	38 118	210	37 362	546	-
Ago	1 362 468	1 324 343	1 268 440	70 913	1 197 527	55 903	33 833	22 070	38 126	217	37 362	546	-
Sep	1 377 759	1 339 622	1 283 761	71 485	1 212 276	55 861	33 787	22 074	38 137	228	37 362	546	-
Oct	1 373 722	1 335 960	1 280 612	72 244	1 208 368	55 349	33 388	21 961	37 762	231	36 984	546	-
Nov	1 379 877	1 342 191	1 286 584	71 940	1 214 644	55 607	33 528	22 079	37 686	276	36 863	546	-
Dic	1 382 530	1 345 392	1 289 542	71 599	1 217 943	55 849	33 659	22 190	37 138	302	36 290	546	-
24 *Ene*	1 393 227	1 356 049	1 301 409	70 820	1 230 588	54 640	32 823	21 817	37 178	357	36 275	546	-
Feb	1 412 584	1 374 470	1 319 682	70 721	1 248 961	54 787	32 916	21 871	38 114	381	37 186	546	-
Mar	1 429 366	1 390 811	1 335 762	71 590	1 264 172	55 049	32 997	22 052	38 555	373	37 636	546	-
Abr	1 420 671	1 382 660	1 327 625	71 779	1 255 847	55 035	32 847	22 187	38 010	366	37 098	546	-
May	1 413 622	1 375 834	1 320 748	72 397	1 248 350	55 086	32 824	22 262	37 789	412	36 830	546	-
Jun	1 437 515	1 399 226	1 343 848	72 659	1 271 189	55 378	32 979	22 399	38 289	426	37 317	546	-
Jul	1 433 050	1 394 607	1 340 176	72 231	1 267 946	54 431	32 732	21 699	38 442	396	37 372	674	-

22. MERCADOS SECUNDARIOS DE VALORES
A) Deuda pública

22.2 Saldos registrados en el depositario central
Saldos nominales registrados en cuentas de terceros

Millones de euros

	Total	Deuda del Estado							Otros emisores residentes				Valores de otros Estados de la zona del euro
		Total	Deuda no segregada			Deuda segregada			Total	Otras AAPP		Restantes emisores residentes	
			Total	Letras del Tesoro	Bonos y obligaciones no segregados	Total	Principales de bonos y obligaciones segregados	Cupones de bonos y obligaciones segregados		Pagarés de CCAA	Bonos y obliga-ciones de CCAA		
	1	2	3	4	5	6	7	8	9	10	11	12	13
17	645 179	621 517	560 439	70 462	489 977	61 078	39 202	21 876	23 662	155	22 211	1 296	485
18	672 428	645 023	583 995	59 382	524 614	61 028	38 586	22 442	21 564	108	20 805	651	5 841
19	696 422	673 881	618 774	58 011	560 763	55 107	34 522	20 585	22 541	144	22 541	663	2 943
20	685 932	664 876	613 665	63 395	550 270	51 212	31 677	19 535	20 997	-	20 404	593	58
21	697 192	674 171	624 397	70 271	554 126	49 774	30 077	19 697	22 856	-	22 269	587	165
22	732 444	709 943	656 662	64 251	592 410	53 281	31 557	21 724	22 500	174	22 012	488	2
22 *Dic*	732 444	709 943	656 662	64 251	592 410	53 281	31 557	21 724	22 500	-	22 012	488	2
23 *Ene*	751 594	729 123	676 670	64 518	612 152	52 453	31 108	21 346	22 469	-	21 981	487	2
Feb	784 719	761 227	709 802	63 212	646 590	51 425	30 717	20 708	23 490	-	23 003	487	2
Mar	799 666	775 459	722 746	64 114	658 632	52 714	31 401	21 312	24 204	-	23 717	487	2
Abr	812 622	788 527	736 388	65 735	670 653	52 139	31 234	20 905	24 093	-	23 606	487	2
May	814 285	790 272	737 429	66 555	670 873	52 844	31 634	21 209	23 841	-	23 352	489	172
Jun	826 453	801 989	750 428	65 862	684 566	51 561	31 030	20 531	24 311	-	23 823	489	152
Jul	833 090	808 630	756 425	67 052	689 373	52 204	31 727	20 477	24 308	-	23 819	489	152
Ago	835 362	810 904	758 442	67 329	691 113	52 462	31 729	20 733	24 306	-	23 817	489	152
Sep	834 768	810 352	758 740	66 848	691 892	51 612	31 412	20 200	24 263	-	23 775	489	152
Oct	847 548	823 421	771 670	68 221	703 450	51 751	31 030	20 721	23 974	-	23 485	489	152
Nov	859 754	835 649	783 812	68 932	714 880	51 837	31 254	20 583	23 933	-	23 445	489	173
Dic	851 199	827 011	775 331	68 159	707 173	51 680	31 271	20 409	24 015	-	23 527	489	173
24 *Ene*	884 844	860 673	809 116	67 495	741 621	51 558	30 651	20 906	24 019	-	23 530	489	153
Feb	888 258	863 191	811 763	67 334	744 429	51 429	30 614	20 815	24 914	-	24 401	514	153
Mar	879 337	853 991	802 010	68 754	733 257	51 981	30 866	21 115	25 193	-	24 680	514	153
Abr	870 330	844 912	793 397	65 687	727 711	51 515	30 623	20 892	25 266	265	24 487	514	153
May	875 645	849 959	798 928	66 422	732 506	51 031	30 016	21 016	25 533	326	24 694	514	152
Jun	876 955	850 970	799 303	65 498	733 806	51 667	30 235	21 432	25 864	345	25 007	513	121
Jul	887 971	861 865	810 790	64 237	746 553	51 075	30 485	20 589	25 982	300	25 111	571	124

22. MERCADOS SECUNDARIOS DE VALORES
A) Deuda pública

22.3 Letras del Tesoro
Saldos nominales. Cartera a vencimiento

Millones de euros

	Saldo en circulación	Instituciones Financieras Monetarias (IFM) excepto Fondos del Mercado Monetario (FMM)			Fondos del Mercado Monetario y Otros intermediarios financieros					Sociedades no financieras	Hogares e ISFLSH	Adminis-traciones Públicas	Resto del mundo
		Total	Banco de España	Otras IFM excepto FMM	Total	Instituciones de inversión colectiva	Empresas de Seguros	Fondos de pensiones	Resto de interme-diarios financieros				
	1	2	3	4	5	6	7	8	9	10	11	12	13
19	68 335	9 227	-	9 227	5 473	3 571	338	1 564	-	1	12	2 053	51 570
20	79 766	17 589	750	16 839	6 714	3 920	573	2 221	-	4	11	233	55 215
21	79 410	12 683	4 614	8 069	8 719	4 326	1 252	3 141	-	4	17	1 028	56 960
22	74 881	16 584	2 595	13 989	9 377	4 320	2 261	2 688	107	1 971	1 826	2 468	42 656
23	71 599	10 286	335	9 951	10 550	6 241	2 672	1 283	354	5 544	24 428	4 262	16 529
22 *Nov*	75 700	18 189	3 523	14 666	8 618	3 569	2 042	2 875	133	1 237	950	2 391	44 313
Dic	74 881	16 584	2 595	13 989	9 377	4 320	2 261	2 688	107	1 971	1 826	2 468	42 656
23 *Ene*	74 874	15 328	1 881	13 447	9 020	4 222	2 210	2 277	310	3 333	3 687	2 874	40 633
Feb	73 166	17 336	1 445	15 891	8 757	4 193	2 191	2 052	322	4 975	7 605	3 056	31 435
Mar	72 577	17 069	1 325	15 744	8 623	4 124	2 455	1 548	495	5 993	10 847	3 185	26 860
Abr	71 834	16 222	955	15 267	8 721	4 307	2 679	1 294	441	6 228	13 206	3 215	24 243
May	71 486	14 525	805	13 720	8 456	4 338	2 340	1 334	444	6 542	14 947	3 514	23 502
Jun	71 004	12 947	750	12 197	8 397	4 519	2 173	1 073	632	6 371	16 608	3 250	23 430
Jul	71 018	11 445	290	11 155	9 707	5 356	2 460	1 354	538	6 485	18 523	3 479	21 379
Ago	70 913	10 664	290	10 374	10 018	5 613	2 633	1 282	490	6 636	20 348	3 745	19 503
Sep	71 485	11 054	290	10 764	10 217	5 929	2 424	1 426	437	6 426	21 352	3 732	18 704
Oct	72 244	10 884	335	10 549	10 616	6 097	2 587	1 477	455	6 421	22 893	3 940	17 490
Nov	71 940	10 918	335	10 583	10 189	6 232	2 451	1 134	372	6 015	23 977	4 104	16 737
Dic	71 599	10 286	335	9 951	10 550	6 241	2 672	1 283	354	5 544	24 428	4 262	16 529
24 *Ene*	70 820	9 598	335	9 263	10 090	6 027	2 552	1 242	270	5 193	24 664	4 648	16 628
Feb	70 721	7 995	350	7 645	10 445	6 778	2 215	1 215	238	5 725	24 614	4 712	17 230
Mar	71 590	7 663	245	7 418	10 869	7 116	2 222	1 057	475	5 764	25 823	5 152	16 320
Abr	71 779	7 201	235	6 966	10 052	6 630	2 047	903	472	5 745	26 650	5 101	17 031
May	72 397	7 325	235	7 090	10 680	6 853	2 399	943	485	5 847	27 094	5 459	15 992
Jun	72 659	7 145	145	7 000	10 063	6 507	2 024	988	544	5 738	27 320	5 794	16 598

22. MERCADOS SECUNDARIOS DE VALORES
A) Deuda pública

22.4 Bonos y obligaciones no segregados y principales de deuda segregada del Estado
Saldos nominales. Cartera a vencimiento

Millones de euros

	Saldo en circulación	Instituciones Financieras Monetarias (IFM) excepto Fondos del Mercado Monetario (FMM)			Fondos del Mercado Monetario y Otros intermediarios financieros					Sociedades no financieras	Hogares e ISFLSH	Adminis-traciones Públicas	Resto del mundo
		Total	Banco de España	Otras IFM excepto FMM	Total	Instituciones de inversión colectiva	Empresas de Seguros	Fondos de pensiones	Resto de interme-diarios financieros				
	1	2	3	4	5	6	7	8	9	10	11	12	13
19	915 577	347 138	212 598	134 539	124 520	21 242	91 346	11 168	763	845	1 409	13 141	428 524
20	1 005 941	450 180	301 775	148 406	120 427	18 328	90 293	10 874	932	758	1 145	11 443	421 988
21	1 072 863	514 373	382 335	132 038	109 056	13 074	86 813	8 141	1 028	782	990	11 717	435 945
22	1 161 554	566 822	410 979	155 843	120 917	24 963	86 785	7 889	1 279	996	1 407	16 169	455 243
23	1 251 602	560 323	401 868	158 454	138 597	36 048	92 179	8 265	2 105	1 386	2 146	17 876	531 274
22 *Nov*	1 157 407	565 205	409 876	155 329	117 008	21 924	85 780	8 020	1 283	907	1 282	15 747	457 257
Dic	1 161 554	566 822	410 979	155 843	120 917	24 963	86 785	7 889	1 279	996	1 407	16 169	455 243
23 *Ene*	1 152 160	562 171	405 954	156 217	121 326	26 569	85 120	8 367	1 270	1 058	1 449	15 716	450 441
Feb	1 184 135	566 954	408 234	158 720	126 645	30 260	86 086	8 918	1 382	1 186	1 580	16 101	471 670
Mar	1 199 459	573 639	411 800	161 839	128 459	32 172	86 631	8 346	1 310	1 083	1 652	17 687	476 939
Abr	1 191 952	564 860	409 453	155 408	129 107	32 486	87 244	8 068	1 309	1 242	1 731	17 484	477 527
May	1 206 319	566 202	411 644	154 558	133 344	34 901	88 580	8 411	1 452	1 299	1 819	17 850	485 805
Jun	1 231 778	569 281	412 609	156 673	135 130	34 968	89 445	8 694	2 024	1 324	1 922	17 555	506 564
Jul	1 224 750	561 831	406 793	155 038	136 417	36 022	89 790	8 597	2 008	1 305	1 892	17 673	505 632
Ago	1 231 360	561 772	407 791	153 981	136 443	36 074	89 885	8 481	2 002	1 350	1 943	17 513	512 339
Sep	1 246 062	568 910	408 468	160 441	138 748	37 364	90 730	8 573	2 082	1 366	2 037	17 626	517 375
Oct	1 241 756	561 280	401 681	159 599	138 126	37 077	90 322	8 664	2 063	1 297	1 894	17 736	521 423
Nov	1 248 172	561 370	401 482	159 888	138 150	36 229	91 276	8 577	2 068	1 729	2 083	17 913	526 927
Dic	1 251 602	560 323	401 868	158 454	138 597	36 048	92 179	8 265	2 105	1 386	2 146	17 876	531 274
24 *Ene*	1 263 411	554 927	395 764	159 163	136 831	34 952	91 065	8 678	2 136	1 590	2 196	17 833	550 034
Feb	1 281 877	561 729	397 470	164 259	140 173	35 657	93 407	8 924	2 184	1 636	2 333	18 263	557 743
Mar	1 297 169	566 743	399 084	167 659	140 219	35 898	94 102	8 101	2 118	1 745	2 541	23 078	562 843
Abr	1 288 694	565 771	392 890	172 881	138 830	32 885	94 834	8 934	2 177	2 129	2 669	23 273	556 022
May	1 281 174	565 248	390 849	174 399	137 619	31 602	95 064	8 958	1 995	2 188	2 731	22 509	550 879
Jun	1 304 168	566 563	391 778	174 785	138 220	31 831	95 697	8 618	2 075	1 738	2 797	23 940	570 910

22. MERCADOS SECUNDARIOS DE VALORES
A) Deuda pública

22.5 Negociación con deuda del Estado. Conjunto de mercado
Importes negociados por tipos de instrumento

Millones de euros

	Operaciones simples al contado				Operaciones simples a plazo			
	Total	Letras del Tesoro	Bonos y obligaciones del Estado no segregados	Principales y cupones de deuda segregada del Estado	Total	Letras del Tesoro	Bonos y obligaciones del Estado no segregados	Principales y cupones de deuda segregada del estado
	1	2	3	4	5	6	7	8
20	3 003 814	316 459	2 696 745	7 258	77 214	2 217	74 987	9
21	1 972 585	268 854	1 720 971	5 320	63 888	157	63 717	13
22	1 845 620	262 061	1 628 076	9 342	59 071	2 754	54 175	2 142
23	1 931 563	233 411	1 709 089	10 092	42 992	4 234	34 867	3 891
22 *Dic*	148 231	35 985	111 416	830	3 993	20	3 749	224
23 *Ene*	176 749	37 510	137 310	1 930	8 663	1 659	6 351	653
Feb	190 594	23 353	166 592	649	5 545	259	3 680	1 606
Mar	183 503	24 775	158 035	693	3 262	500	2 673	89
Abr	117 192	16 363	99 994	835	2 904	69	2 636	199
May	151 062	17 194	133 387	482	3 208	250	2 886	72
Jun	174 529	20 490	153 218	821	3 073	120	2 865	88
Jul	160 317	20 491	138 041	1 785	1 781	263	1 472	46
Ago	121 885	19 069	117 584	166	865	95	728	42
Sep	163 843	15 667	147 761	415	2 763	226	2 531	7
Oct	181 500	13 211	167 694	595	4 213	95	3 980	138
Nov	168 936	14 953	159 009	1 069	3 708	562	2 387	760
Dic	141 452	10 336	130 464	653	3 006	136	2 678	192
24 *Ene*	210 998	15 158	194 881	958	7 126	612	6 141	373
Feb	178 140	14 773	161 506	1 860	1 944	122	1 692	130
Mar	169 718	11 562	157 583	573	2 751	2	2 495	253
Abr	162 123	13 163	148 320	640	2 836	424	2 065	347
May	161 089	14 549	146 281	822	3 898	4	3 467	427
Jun	169 422	12 486	156 331	605	2 961	-	2 676	285
Jul	163 102	14 013	148 368	721	4 301	146	3 589	566

22. MERCADOS SECUNDARIOS DE VALORES
A) Deuda pública

22.6 Letras del Tesoro
Operaciones simples al contado. Conjunto del mercado
Importes negociados y tipos de interés

Millones de euros y porcentajes

	Importes negociados					Tipos de interés						
	Total	Hasta tres meses	De tres a seis meses	De seis a doce meses	A más de doce meses	Hasta tres meses	A tres meses	De tres a seis meses	A seis meses	De seis a doce meses	A doce meses	A más de doce meses
	1	2	3	4	5	6	7	8	9	10	11	12
20	316 459	66 908	60 343	141 545	-	-0,49	-0,48	-0,46	-0,44	-0,43	-0,41	-
21	268 854	63 975	61 294	143 585	-	-0,59	-0,61	-0,58	-0,57	-0,55	-0,55	-
22	262 061	58 175	48 418	155 468	-	-0,02	0,06	0,30	0,38	0,67	0,78	-
23	233 411	58 021	48 260	127 130	-	3,05	3,09	3,27	3,31	3,37	3,38	-
22 *Dic*	35 985	6 099	4 709	25 177	-	1,27	1,54	1,96	2,15	2,38	2,47	-
23 *Ene*	37 510	7 828	7 921	21 761	-	1,88	2,08	2,37	2,51	2,80	2,85	-
Feb	23 353	7 242	3 883	12 228	-	2,31	2,36	2,66	2,74	2,92	2,99	-
Mar	24 775	7 028	7 192	10 555	-	2,52	2,77	2,88	2,94	3,02	3,02	-
Abr	16 363	4 446	3 553	8 365	-	2,69	2,76	2,99	2,98	3,12	3,22	-
May	17 194	4 585	3 590	9 018	-	3,09	2,92	3,11	3,14	3,20	3,24	-
Jun	20 490	4 008	3 472	13 010	-	3,13	3,15	3,35	3,35	3,49	3,53	-
Jul	20 491	6 246	4 001	10 244	-	3,45	3,44	3,55	3,62	3,73	3,73	-
Ago	19 069	5 713	2 890	10 467	-	3,48	3,50	3,58	3,69	3,65	3,63	-
Sep	15 667	3 095	2 934	9 639	-	3,51	3,46	3,70	3,68	3,74	3,74	-
Oct	13 211	2 702	2 542	7 967	-	3,52	3,60	3,76	3,76	3,80	3,80	-
Nov	14 953	2 779	4 140	8 033	-	3,51	3,42	3,68	3,70	3,63	3,59	-
Dic	10 336	2 349	2 142	5 844	-	3,51	3,60	3,59	3,57	3,36	3,26	-
24 *Ene*	15 158	3 526	2 828	8 804	-	3,54	3,56	3,65	3,53	3,36	3,33	-
Feb	14 773	3 320	2 713	8 740	-	3,71	3,71	3,67	3,63	3,44	3,39	-
Mar	11 562	2 577	1 996	6 989	-	3,64	3,66	3,66	3,63	3,51	3,46	-
Abr	13 163	3 101	2 319	7 743	-	3,66	3,69	3,62	3,56	3,47	3,43	-
May	14 549	2 484	2 900	9 165	-	3,67	3,55	3,54	3,47	3,44	3,42	-
Jun	12 486	2 611	2 724	7 151	-	3,49	3,44	3,39	3,39	3,41	3,38	-
Jul	14 013	2 591	3 362	8 059	-	3,33	3,32	3,35	3,38	3,32	3,32	-

22. MERCADOS SECUNDARIOS DE VALORES
A) Deuda pública

22.7 Bonos y obligaciones del Estado no segregados
Operaciones simples al contado. Conjunto del mercado
Importes negociados y tipos de interés

Millones de euros y porcentajes

	Importes negociados									Tipos de interés				
	Total	Hasta un año	De uno a dos años	De dos a tres años	De tres a cuatro años	De cuatro a seis años	De seis a diez años	De diez a veinte años	Más de veinte años	A tres años	A cinco años	A diez años	A quince años	A treinta años
	1	2	3	4	5	6	7	8	9	10	11	12	13	14
20	2 696 745	78 238	124 630	173 664	225 311	378 154	558 945	486 164	288 636	-0,29	-0,12	0,38	0,71	1,19
21	1 720 971	69 334	77 499	132 727	163 579	287 848	546 340	299 517	144 127	-0,44	-0,25	0,35	0,61	1,24
22	1 628 076	64 630	86 833	136 219	122 030	309 624	451 083	302 588	155 070	1,24	1,58	2,20	2,52	2,79
23	1 709 089	88 287	115 676	150 352	129 217	311 559	460 265	308 070	145 662	3,14	3,13	3,49	3,58	4,02
22 *Dic*	111 416	6 483	8 894	7 312	5 733	19 619	40 678	12 462	10 234	2,53	2,70	3,11	3,41	3,46
23 *Ene*	137 310	9 790	6 686	11 389	8 422	24 582	47 469	18 366	10 606	2,77	2,84	3,22	3,55	3,66
Feb	166 592	6 307	10 170	16 151	13 339	20 500	51 615	37 791	10 718	2,98	3,04	3,39	3,62	3,82
Mar	158 035	7 238	11 075	15 080	14 944	19 255	37 106	38 478	14 858	3,05	3,12	3,44	-	3,89
Abr	99 994	6 556	6 603	6 234	8 867	14 798	23 733	22 083	11 120	3,05	3,06	3,41	-	3,95
May	133 387	7 347	11 049	9 823	14 440	22 626	41 491	13 957	12 653	3,02	3,04	3,41	-	4,04
Jun	153 218	10 327	12 015	13 197	8 265	27 422	47 745	23 863	10 384	3,17	3,11	3,40	-	3,93
Jul	138 041	7 855	10 701	10 507	7 939	28 566	36 015	24 529	11 930	3,37	3,26	3,50	-	3,95
Ago	117 584	5 174	6 350	10 882	7 705	26 446	28 548	24 921	7 557	3,32	3,26	3,59	-	4,10
Sep	147 761	4 923	10 712	12 602	9 794	34 681	36 166	28 954	9 929	3,44	3,37	3,72	-	4,28
Oct	167 694	5 183	9 842	16 017	11 950	41 628	33 906	36 061	13 106	3,48	3,49	3,95	-	4,60
Nov	159 009	10 091	12 168	16 666	13 599	28 033	38 546	20 040	19 867	3,29	3,25	3,66	-	4,28
Dic	130 464	7 495	8 304	11 804	9 953	23 022	37 926	19 026	12 933	2,77	2,78	3,14	-	3,75
24 *Ene*	194 881	9 899	7 232	12 112	19 819	24 520	50 392	55 662	15 245	2,74	2,79	3,19	3,55	3,81
Feb	161 506	7 055	6 513	13 601	12 815	21 989	49 317	28 392	21 823	2,89	2,95	3,27	3,66	3,88
Mar	157 583	5 852	5 929	13 897	12 832	25 924	48 595	30 283	14 270	2,97	2,89	3,19	3,55	3,75
Abr	148 320	5 451	6 170	11 872	13 952	21 255	42 915	30 181	16 522	3,03	2,98	3,28	3,62	3,82
May	146 281	7 449	4 796	10 719	11 919	23 132	48 864	24 677	14 726	3,10	3,06	3,30	3,66	3,90
Jun	156 331	7 717	8 197	12 683	8 701	21 994	48 248	34 004	14 788	3,06	3,05	3,36	3,66	3,94
Jul	148 368	7 873	8 845	14 318	10 525	17 942	46 000	30 792	12 073	2,95	2,95	3,28	3,59	3,93

22. MERCADOS SECUNDARIOS DE VALORES
A) Deuda pública

22.8 Principales y cupones de deuda segregada del Estado
Operaciones simples al contado. Conjunto del mercado
Importes negociados y tipos de interés

Millones de euros y porcentajes

	Importes negociados									Tipos de interés				
	Total	Hasta un año	De uno a dos años	De dos a tres años	De tres a cuatro años	De cuatro a seis años	De seis a diez años	De diez a veinte años	De veinte a treinta años	A tres años	A cinco años	A diez años	A quince años	A treinta años
	1	2	3	4	5	6	7	8	9	10	11	12	13	14
20	7 258	1 005	1 041	283	288	1 296	586	838	1 035	-0,28	-0,09	0,39	0,74	1,23
21	5 320	1 077	344	320	432	445	462	725	1 514	-0,41	-0,21	0,41	0,81	1,40
22	9 342	478	490	947	757	1 057	634	3 134	1 527	1,26	1,58	2,26	2,52	2,82
23	10 092	634	745	522	126	1 066	1 568	4 546	832	3,14	3,12	3,47	3,88	4,22
22 *Dic*	830	32	86	14	23	78	15	434	148	2,60	2,76	3,07	3,19	-
23 *Ene*	1 930	26	177	116	3	132	499	976	...	2,77	2,83	3,33	3,72	-
Feb	649	31	21	45	20	143	169	202	18	2,99	2,98	3,34	3,57	-
Mar	693	17	19	41	34	11	87	466	17	2,99	2,84	3,49	3,80	-
Abr	835	66	92	20	3	16	17	573	47	2,95	3,02	3,31	-	-
May	482	27	109	53	4	10	0	223	4	3,03	3,12	3,47	3,91	-
Jun	821	87	68	15	8	41	121	480	2	3,20	3,19	3,38	3,76	-
Jul	1 785	95	15	162	32	221	58	974	229	3,41	3,31	-	-	-
Ago	166	25	7	12	1	40	1	1	79	3,34	3,25	3,52	3,90	4,19
Sep	415	11	21	14	12	137	16	167	35	3,46	3,41	3,62	4,12	-
Oct	595	70	165	7	1	132	40	160	20	3,45	3,50	3,93	4,41	-
Nov	1 069	103	42	17	6	178	462	243	17	3,25	3,23	3,65	4,06	4,26
Dic	653	78	8	18	2	5	97	80	365	2,78	2,74	3,08	3,56	-
24 *Ene*	958	106	175	2	8	101	111	304	151	2,76	2,74	3,21	3,61	4,01
Feb	1 860	41	33	42	30	532	110	710	327	2,82	2,83	3,28	3,68	-
Mar	573	63	34	13	25	40	90	239	56	2,85	2,85	3,24	3,51	-
Abr	640	38	6	7	21	92	159	146	156	2,96	2,93	3,42	3,78	-
May	822	83	23	28	11	91	491	78	8	3,05	3,00	3,41	3,63	-
Jun	605	12	7	8	4	67	52	404	36	3,06	3,01	3,40	3,70	4,03
Jul	721	48	87	3	2	2	119	350	97	2,90	2,85	3,27	3,70	3,93

22. MERCADOS SECUNDARIOS DE VALORES
A) Deuda pública

22.22 Ratios de contratación
Operaciones simples al contado y a plazo. Conjunto del mercado

*(Importe negociado/Saldo en circulación)*100*

	Letras del Tesoro		Bonos y obligaciones del Estado no segregados		Principales y cupones de deuda segregada del Estado	
	Operaciones simples al contado	Operaciones simples a plazo	Operaciones simples al contado	Operaciones simples a plazo	Operaciones simples al contado	Operaciones simples a plazo
	1	2	3	4	5	6
20	34,02	0,35	24,04	0,66	1,10	0,02
21	28,38	0,05	14,01	0,52	0,85	0,02
22	28,46	0,36	12,44	0,42	1,42	0,32
23	26,91	0,49	12,00	0,25	1,51	0,56
22 *Oct*	33,67	0,78	12,53	0,19	1,62	0,98
Nov	33,35	0,80	10,46	0,30	2,61	0,26
Dic	48,06	0,03	9,88	0,33	1,47	0,40
23 *Ene*	50,10	2,22	12,27	0,57	3,47	1,17
Feb	31,92	0,35	14,47	0,32	1,17	2,88
Mar	34,14	0,69	13,55	0,23	1,24	0,16
Abr	22,78	0,10	8,47	0,22	1,49	0,36
May	24,05	0,35	11,37	0,25	0,86	0,13
Jun	28,86	0,17	12,79	0,24	1,46	0,16
Jul	28,85	0,37	11,59	0,12	3,20	0,08
Ago	26,89	0,13	9,82	0,06	0,30	0,07
Sep	21,92	0,32	12,19	0,21	0,74	0,01
Oct	18,29	0,13	13,88	0,33	1,08	0,25
Nov	20,78	0,78	13,09	0,20	1,92	1,37
Dic	14,44	0,19	10,71	0,22	1,17	0,34
24 *Ene*	21,40	0,86	15,84	0,50	1,75	0,68
Feb	20,89	0,17	12,93	0,14	3,40	0,24
Mar	16,15	0,00	12,47	0,20	1,04	0,46
Abr	18,34	0,59	11,81	0,16	1,16	0,63
May	20,10	0,01	11,72	0,28	1,49	0,78
Jun	17,18	-	12,30	0,21	1,09	0,52
Jul	-	-	-	-	-	-

22. MERCADOS SECUNDARIOS DE VALORES
B) Mercado bursátil

22.23 Acciones. Capitalización en la Bolsa de Madrid

Sociedad Rectora de la Bolsa de Madrid — *Millones de euros*

	Sociedades residentes								Sociedades no residentes	
	Total	Petróleo y energía	Materiales básicos, industria y construcción	Bienes de consumo	Servicios de consumo	Tecnología y telecomunicaciones	Servicios financieros e inmobiliarios		Total	
							del cual			del cual
							Total	Mercado alternativo bursátil		Mercado Latibex
	1 = 2 a 7	2	3	4	5	6	7	8	9	10
18	630 628	127 470	61 217	101 236	54 267	76 506	209 931	50 941	358 858	214 430
19	709 648	145 553	74 843	134 331	58 317	86 132	210 471	55 904	394 968	252 888
20	620 715	150 195	79 675	113 644	44 159	72 739	160 303	49 073	326 430	212 681
21	684 820	163 993	83 549	117 983	43 131	88 275	187 889	53 538	397 037	249 305
22	620 552	163 802	68 769	100 375	37 215	67 470	182 921	41 518	407 207	269 782
23	696 118	165 944	46 170	149 964	46 434	79 461	208 146	38 930	504 590	314 583
23 *Feb*	679 776	167 483	61 378	115 373	44 827	78 518	212 197	40 224	430 169	277 300
Mar	670 796	173 360	61 802	119 163	44 359	80 480	191 632	38 147	373 473	221 534
Abr	670 958	174 091	62 160	119 941	45 160	83 647	185 960	38 161	368 241	215 832
May	658 260	167 731	61 819	120 701	43 907	83 837	180 265	37 801	361 047	214 368
Jun	673 348	172 334	43 617	134 238	44 838	83 214	195 107	37 847	413 737	235 847
Jul	673 348	172 334	43 617	134 238	44 838	83 214	195 107	37 847	413 737	235 847
Ago	663 647	160 819	42 933	135 322	44 572	79 972	200 028	38 007	418 708	237 400
Sep	655 935	158 082	41 972	134 459	42 703	75 882	202 837	37 372	419 251	245 202
Oct	627 989	154 627	40 867	123 873	40 971	69 251	198 400	36 471	409 240	241 947
Nov	693 010	164 312	43 969	143 052	45 127	80 551	215 999	37 801	485 431	304 955
Dic	696 118	165 944	46 170	149 964	46 434	79 461	208 146	38 930	504 590	314 583
24 *Ene*	689 039	157 177	43 301	147 916	46 571	81 526	212 548	38 581	511 938	312 980
Feb	681 830	147 640	43 276	150 238	48 255	75 233	217 188	38 310	514 943	313 803
Mar	745 612	154 164	44 618	169 466	51 406	79 128	246 830	39 820	519 938	300 874
Abr	735 191	155 559	43 339	158 328	49 833	78 614	249 518	40 569	512 568	309 446
May	770 761	163 672	47 554	166 893	51 557	83 647	257 437	41 608	495 514	289 318
Jun	747 583	157 286	45 253	174 272	51 924	77 721	241 127	41 529	452 515	269 883
Jul	753 325	157 340	46 000	170 449	50 343	79 548	249 645	43 300	452 916	260 928

22. MERCADOS SECUNDARIOS DE VALORES
B) Mercado bursátil

22.24 Acciones. Volumen de contratación.

Sociedad de Bolsas y Sociedades Rectoras de las Bolsas de Valores

Millones de euros

	Total	Contratación a través del sistema de interconexión bursátil						Resto de contratación					Pro memoria: Ofertas públicas de adquisición
		Volumen de contratación											
		Total	Bancos	Eléctricas	Construcción	Comunicación	Resto	Total	Bolsa de Madrid	Bolsa de Barcelona	Bolsa de Bilbao	Bolsa de Valencia	
	1	2=3 a 7	3	4	5	6	7	8= 9 a 12	9	10	11	12	13
18	587 203	586 723	197 428	71 043	22 936	58 069	237 247	480	360	120	-	-	18 959
19	469 732	469 635	146 427	71 272	25 194	51 040	175 702	480	360	120	-	-	2 511
20	425 170	429 358	98 390	79 190	26 595	49 846	175 337	480	360	120	-	-	5 251
21	378 141	377 661	89 661	65 043	19 662	28 448	174 848	480	360	120	-	-	5 306
22	362 602	362 122	98 736	59 325	20 639	37 600	145 821	480	360	120	-	-	5 125
23	301 729	301 249	94 717	50 877	17 901	28 000	109 753	480	360	120	-	-	0
23 *E-J*	188 415	188 135	59 406	32 167	10 430	17 213	68 920	280	210	70	-	-	-
24 *E-J*	199 419	199 139	60 410	33 425	14 688	16 921	73 695	280	210	70	-	-	2
23 *Abr*	27 553	27 513	10 711	4 537	1 172	2 034	9 060	40	30	10	-	-	-
May	23 038	22 998	6 476	3 853	1 333	1 936	9 399	40	30	10	-	-	-
Jun	25 452	25 412	6 013	4 912	1 497	3 624	9 365	40	30	10	-	-	-
Jul	22 627	22 587	5 403	4 555	1 501	2 223	8 904	40	30	10	-	-	-
Ago	19 313	19 273	5 278	3 612	1 251	1 840	7 291	40	30	10	-	-	-
Sep	20 584	20 544	5 938	3 600	1 508	1 707	7 792	40	30	10	-	-	-
Oct	26 785	26 745	9 863	3 916	1 417	1 960	9 589	40	30	10	-	-	-
Nov	24 001	23 961	7 912	3 612	1 698	2 213	8 527	40	30	10	-	-	-
Dic	22 631	22 591	6 321	3 972	1 597	3 067	7 635	40	30	10	-	-	0
24 *Ene*	23 516	23 476	6 335	4 476	1 692	1 725	9 247	40	30	10	-	-	-
Feb	24 697	24 657	7 229	4 522	1 614	1 893	9 400	40	30	10	-	-	-
Mar	29 507	29 467	9 694	4 607	2 006	2 551	10 608	40	30	10	-	-	1
Abr	33 196	33 156	12 528	5 009	1 992	2 464	11 163	40	30	10	-	-	0
May	35 165	35 125	10 411	4 634	3 623	2 952	13 506	40	30	10	-	-	-
Jun	29 178	29 138	7 900	5 450	1 851	3 619	10 318	40	30	10	-	-	1
Jul	24 160	24 120	6 313	4 727	1 910	1 718	9 453	40	30	10	-	-	-

22. MERCADOS SECUNDARIOS DE VALORES
B) Mercado bursátil

22.25 Índice de cotización de acciones

Sociedad de Bolsas y Sociedad Rectora de la Bolsa de Madrid

	Bolsa de Madrid								Índice IBEX-35
	Base Dic 85=100	Base diciembre 2004=1000							
	General	Petróleo y energía	Materiales básicos industria y construcción	Bienes de consumo	Servicios de consumo	Servicios financieros e inmobiliarias	del cual Bancos	Tecnología y telecomunicaciones	Base dic89 = 3000
	1	2	3	4	5	6	7	8	9
18	862,60	1 388,34	1 124,10	3 875,57	1 317,85	452,10	390,95	876,32	9 510,9
19	950,94	1 588,00	1 403,44	5 223,81	1 431,62	440,43	377,47	915,62	9 211,3
20	804,97	1 666,88	1 368,51	4 425,39	906,79	324,31	273,72	714,81	7 441,1
21	861,80	1 640,08	1 496,07	4 467,04	889,31	390,07	330,27	779,33	8 645,2
22	820,21	1 725,53	1 327,43	3 831,72	748,14	420,88	360,07	601,81	8 252,5
23	997,03	1 784,38	1 666,51	5 530,32	975,80	544,09	470,56	709,20	9 441,5
23 *Jul*	957,34	1 753,50	1 542,26	4 960,19	961,93	514,92	444,39	739,42	9 641,5
Ago	943,81	1 714,14	1 515,37	5 013,93	937,47	511,24	440,74	717,42	9 505,9
Sep	937,18	1 701,07	1 489,87	4 973,29	892,66	523,79	452,39	681,95	9 428,0
Oct	896,43	1 650,03	1 454,77	4 580,64	856,44	509,27	439,26	623,14	9 017,3
Nov	994,26	1 757,60	1 593,02	5 262,34	950,08	565,09	488,84	722,58	10 058,2
Dic	997,03	1 784,38	1 666,51	5 530,32	975,80	544,09	470,56	709,20	10 102,1
24 *Ene*	993,64	1 710,37	1 657,30	5 408,79	973,04	557,71	481,75	728,72	10 077,7
Feb	986,69	1 636,02	1 642,28	5 452,80	1 005,60	579,54	501,83	672,15	10 001,3
Mar	1 094,20	1 738,96	1 724,55	6 129,70	1 086,94	679,95	590,27	712,06	11 074,6
Abr	1 076,93	1 736,34	1 640,73	5 763,31	1 050,37	678,66	589,16	710,96	10 854,4
May	1 123,38	1 820,81	1 761,49	5 928,23	1 081,44	700,30	608,02	757,06	11 322,0
Jun	1 079,83	1 793,80	1 697,64	6 153,81	1 084,77	645,53	559,01	703,67	10 943,7
Jul	1 092,36	1 780,03	1 728,00	6 045,63	1 053,70	672,06	582,37	717,13	11 065,0
24 *Jul 1S*	1 087,54	1 768,83	1 711,29	6 079,93	1 113,78	661,82	573,93	711,58	11 023,5
2S	1 107,69	1 780,88	1 742,41	6 302,63	1 130,04	673,10	583,92	727,98	11 250,6
3S	1 091,78	1 737,37	1 719,64	6 062,17	1 110,46	676,32	586,82	717,35	11 087,5
4S	1 101,48	1 780,75	1 727,20	6 039,34	1 087,55	686,43	595,19	714,78	11 165,9

22. MERCADOS SECUNDARIOS DE VALORES
B) Mercado bursátil

22.26 Ratio PER (Cotización/Rentabilidad capital) Bolsa de Madrid

Sociedad Rectora de la Bolsa de Madrid

	Ratio PER (Cotizacion/Rentabilidad capital)						
	Total	Petróleo y energía	Materiales básicos, industria y construcción	Bienes de consumo	Servicios de consumo	Servicios financieros e inmobiliarias	Tecnología y telecomunicaciones
	1	2	3	4	5	6	7
18	15,46	23,32	9,84	21,91	11,24	9,73	16,76
19	17,37	18,56	30,28	30,12	14,73	9,78	26,05
20	20,62	75,11	533,44	34,99	26,31	8,53	208,59
21	18,46	26,57	44,82	30,71	...	6,84	8,68
22	12,60	12,71	12,91	21,30	...	6,30	156,37
23	13,24	11,09	25,78	28,28	11,81	6,84	30,31
23 *Feb*	11,62	12,07	12,96	24,51	...	5,96	34,33
Mar	12,45	11,77	18,73	21,84	20,44	6,71	31,02
Abr	12,53	11,87	19,06	22,31	22,34	6,38	32,64
May	12,27	11,42	18,89	22,55	22,93	6,14	31,95
Jun	13,41	11,74	26,41	25,08	22,98	6,80	32,62
Jul	12,87	11,01	24,47	29,13	11,51	6,57	31,52
Ago	12,72	10,73	23,76	29,73	11,24	6,54	30,54
Sep	12,40	10,56	23,25	25,40	10,80	6,69	28,96
Oct	11,84	10,34	22,15	23,45	10,36	6,55	26,36
Nov	13,13	10,99	24,30	26,98	11,44	7,21	30,74
Dic	13,24	11,09	25,78	28,28	11,81	6,84	30,31
24 *Ene*	13,15	10,59	25,49	27,90	11,82	7,04	31,09
Feb	12,87	11,73	22,58	29,47	9,32	6,27	415,48
Mar	13,97	12,28	23,71	30,10	9,92	7,28	437,45
Abr	13,32	12,43	17,28	28,08	9,44	7,34	434,33
May	13,91	13,09	18,82	28,79	9,77	7,55	462,23
Jun	13,38	12,58	17,94	28,55	9,82	7,00	204,80
Jul	12,34	11,77	19,40	27,27	9,13	6,51	113,99

22. MERCADOS SECUNDARIOS DE VALORES
B) Mercado bursátil

22.27 Índices de cotización de acciones y contratación de mercados.

■ Serie representada gráficamente.

Índices, millones de euros y miles de contratos

		Índices de cotización de acciones				Contratación de mercados			
		General de la Bolsa de Madrid	IBEX-35	Índice europeo Dow Jones EURO STOXX		Mercado bursátil	Deuda pública	Renta Variable (Miles de contratos)	
				Amplio	50	Acciones		Opciones	Futuros
		1 ■	2 ■	3 ■	4 ■	5 ■	6 ■	7	8
21		857,07	8 648,26	446,90	4 008,39	378 141	1 972 585	12 259	5 358
22		821,60	8 252,22	412,87	3 747,08	362 602	1 845 620	15 328	5 595
23	A	927,66	9 345,41	455,00	4 293,33	207 728	1 439 674	7 777	3 088
22 *Jun*		807,78	8 098,70	382,52	3 454,86	32 912	159 341	1 449	461
Jul		809,38	8 156,20	409,93	3 708,10	26 400	138 290	1 203	425
Ago		785,13	7 886,10	389,14	3 517,25	19 073	107 078	1 203	425
Sep		732,38	7 366,80	364,62	3 318,20	24 249	158 117	1 545	483
Oct		792,16	7 956,50	393,51	3 617,54	23 954	166 267	1 148	494
Nov		832,50	8 363,20	425,02	3 964,72	28 101	144 338	1 481	416
Dic		820,21	8 229,10	409,97	3 793,62	28 302	148 231	1 883	394
23 *Ene*		896,47	9 034,00	447,71	4 163,45	27 661	176 749	1 358	393
Feb		935,69	9 394,60	456,00	4 238,38	24 799	190 594	1 092	362
Mar		917,10	9 232,50	457,15	4 315,05	37 287	183 503	1 298	481
Abr		917,08	9 241,00	461,22	4 359,31	27 553	117 192	766	338
May		896,18	9 050,20	445,18	4 218,04	23 038	151 062	952	364
Jun		949,51	9 593,00	461,35	4 399,09	25 452	174 529	1 273	410
Jul		957,34	9 641,50	470,20	4 471,31	22 627	160 317	467	361
Ago		943,81	9 505,90	455,35	4 297,11	19 313	121 885	571	379
Sep	P	937,18	9 428,00	440,92	4 174,66	...	163 843	...	...

ÍNDICE DE COTIZACIÓN DE ACCIONES
Base enero de 1994 = 100

CONTRATACIÓN DE MERCADOS

22. MERCADOS SECUNDARIOS DE VALORES
C) Otros mercados de valores

22.28 Mercado organizado de renta fija AIAF
Pagarés de empresa

Millones de euros y porcentajes

	Saldo admitido a cotización	Importes negociados					Tipos de interés			
		Total	Del cual: Entre miembros	Hasta seis meses	A un año	A más de un año	A tres meses	A seis meses	A un año	A dieciocho meses
	1	2	3	4	5	6	7	8	9	10
18	-	...	...	...	...	...	...	...	...	...
19	-	...	...	...	...	...	...	...	...	...
20	-	-	-	-	-	-	-	-	-	-
21	-	-	-	-	-	-	-	-	-	-
22	-	-	-	-	-	-	-	-	-	-
23	-	-	-	-	-	-	-	-	-	-
22 *Dic*	-	-	-	-	-	-	-	-	-	-
23 *Ene*	-	-	-	-	-	-	-	-	-	-
Feb	-	-	-	-	-	-	-	-	-	-
Mar	-	-	-	-	-	-	-	-	-	-
Abr	-	-	-	-	-	-	-	-	-	-
May	-	-	-	-	-	-	-	-	-	-
Jun	-	-	-	-	-	-	-	-	-	-
Jul	-	-	-	-	-	-	-	-	-	-
Ago	-	-	-	-	-	-	-	-	-	-
Sep	-	-	-	-	-	-	-	-	-	-
Oct	-	-	-	-	-	-	-	-	-	-
Nov	-	-	-	-	-	-	-	-	-	-
Dic	-	-	-	-	-	-	-	-	-	-
24 *Ene*	-	-	-	-	-	-	-	-	-	-
Feb	-	-	-	-	-	-	-	-	-	-
Mar	-	-	-	-	-	-	-	-	-	-
Abr	-	-	-	-	-	-	-	-	-	-
May	-	-	-	-	-	-	-	-	-	-
Jun	-	-	-	-	-	-	-	-	-	-
Jul	-	-	-	-	-	-	-	-	-	-

22. MERCADOS SECUNDARIOS DE VALORES
C) Otros mercados de valores

22.29 Mercado organizado de renta fija AIAF
Obligaciones

Millones de euros, porcentaje y plazo en años

	Importe negociado	No residentes. Emisiones en España. Bonos matador							Cédulas hipotecarias					Obligaciones y bonos simples				
		Importe negociado	Detalle por plazos hasta vencimiento						Del cual		A más de dos años			Del cual		A más de dos años		
			A más de dos años			A más de seis años			Importe negociado (mm)	Entre miembros (mm)	Importe negociado (mm)	Tipo de interés	Vencimiento medio	Importe negociado (mm)	Entre miembros (mm)	Importe negociado (mm)	Tipo de interés	Vencimiento medio
			Importe negociado	Tipo de interés	Vencimiento medio	Importe negociado	Tipo de interés	Vencimiento medio										
	1	2	3	4	5	6	7	8	9	10	11	12	13	14	15	16	17	18
18	...	...	...	...	...	...	...	...	...	...	...	...	...	...	...	...	...	...
19	...	...	...	...	...	...	...	...	...	...	...	...	...	...	...	...	...	...
20	-	-	-	-	-	-	-	-	-	-	-	-	-	-	-	-	-	-
21	-	-	-	-	-	-	-	-	-	-	-	-	-	-	-	-	-	-
22	-	-	-	-	-	-	-	-	-	-	-	-	-	-	-	-	-	-
23	-	-	-	-	-	-	-	-	-	-	-	-	-	-	-	-	-	-
22 *Dic*	-	-	-	-	-	-	-	-	-	-	-	-	-	-	-	-	-	-
23 *Ene*	-	-	-	-	-	-	-	-	-	-	-	-	-	-	-	-	-	-
Feb	-	-	-	-	-	-	-	-	-	-	-	-	-	-	-	-	-	-
Mar	-	-	-	-	-	-	-	-	-	-	-	-	-	-	-	-	-	-
Abr	-	-	-	-	-	-	-	-	-	-	-	-	-	-	-	-	-	-
May	-	-	-	-	-	-	-	-	-	-	-	-	-	-	-	-	-	-
Jun	-	-	-	-	-	-	-	-	-	-	-	-	-	-	-	-	-	-
Jul	-	-	-	-	-	-	-	-	-	-	-	-	-	-	-	-	-	-
Ago	-	-	-	-	-	-	-	-	-	-	-	-	-	-	-	-	-	-
Sep	-	-	-	-	-	-	-	-	-	-	-	-	-	-	-	-	-	-
Oct	-	-	-	-	-	-	-	-	-	-	-	-	-	-	-	-	-	-
Nov	-	-	-	-	-	-	-	-	-	-	-	-	-	-	-	-	-	-
Dic	-	-	-	-	-	-	-	-	-	-	-	-	-	-	-	-	-	-
24 *Ene*	-	-	-	-	-	-	-	-	-	-	-	-	-	-	-	-	-	-
Feb	-	-	-	-	-	-	-	-	-	-	-	-	-	-	-	-	-	-
Mar	-	-	-	-	-	-	-	-	-	-	-	-	-	-	-	-	-	-
Abr	-	-	-	-	-	-	-	-	-	-	-	-	-	-	-	-	-	-
May	-	-	-	-	-	-	-	-	-	-	-	-	-	-	-	-	-	-
Jun	-	-	-	-	-	-	-	-	-	-	-	-	-	-	-	-	-	-
Jul	-	-	-	-	-	-	-	-	-	-	-	-	-	-	-	-	-	-

22. MERCADOS SECUNDARIOS DE VALORES
C) Otros mercados de valores

22.30 Mercados oficiales de opciones y futuros financieros
Operaciones realizadas y posiciones abiertas

Miles de contratos

	Renta variable								Renta fija: Bono nocional a 10 años			
	Futuros financieros				Opciones financieras							
	Ibex-35		Acciones		Ibex-35		Acciones		Futuros financieros		Opciones financieras	
	Operaciones realizadas	Posiciones abiertas	Operaciones realizadas	Posiciones abiertas	Operaciones realizadas	Posiciones abiertas	Operaciones realizadas	Posiciones abiertas	Operaciones realizadas	Posiciones abiertas	Operaciones realizadas	Posiciones abiertas
	1	2	3	4	5	6	7	8	9	10	11	12
18	6 499	91	11 175	1 275	418	75	20 238	6 156	-	-	-	-
19	6 126	100	15 973	1 394	381	53	17 492	5 950	-	-	-	-
20	6 196	78	9 453	1 330	255	38	20 945	6 257	-	-	-	-
21	5 358	71	11 363	1 767	149	40	-	4 360	-	-	-	-
22	5 595	62	10 318	1 880	127	14	15 202	4 461	-	-	-	-
23	4 672	72	11 284	1 643	56	10	12 811	3 565	-	-	-	-
22 *Dic*	394	62	3 878	1 880	21	14	1 862	4 461	-	-	-	-
23 *Ene*	393	62	87	1 960	13	24	1 345	5 295	-	-	-	-
Feb	362	63	99	1 952	5	25	1 088	5 655	-	-	-	-
Mar	481	55	5 875	1 638	6	17	1 291	4 960	-	-	-	-
Abr	338	338	92	92	2	2	764	764	-	-	-	-
May	364	65	7	1 620	2	18	950	5 729	-	-	-	-
Jun	410	61	839	1 447	3	15	1 270	4 813	-	-	-	-
Jul	361	62	12	1 457	3	16	464	4 943	-	-	-	-
Ago	379	62	16	1 470	2	16	569	5 075	-	-	-	-
Sep	377	65	3 099	1 531	3	17	1 173	5 015	-	-	-	-
Oct	441	65	42	1 571	4	18	1 341	5 043	-	-	-	-
Nov	384	71	28	1 566	4	19	1 179	5 663	-	-	-	-
Dic	383	72	1 088	1 643	9	10	1 376	3 565	-	-	-	-
24 *Ene*	410	66	28	1 647	3	9	750	3 968	-	-	-	-
Feb	360	64	25	1 668	2	9	841	4 363	-	-	-	-
Mar	370	70	3 458	1 745	14	17	959	4 387	-	-	-	-
Abr	398	64	105	1 841	8	17	838	4 346	-	-	-	-
May	333	70	2 334	1 876	12	25	748	4 729	-	-	-	-
Jun	370	72	1 272	1 703	5	24	865	4 138	-	-	-	-
Jul	389	69	6	1 705	2	22	893	4 614	-	-	-	-

22. MERCADOS SECUNDARIOS DE VALORES
C) Otros mercados de valores

22.31 Valores representativos de deuda de Comunidades Autónomas
Saldos por tenedores (a)
Saldos nominales. Cartera a vencimiento

Millones de euros

	Saldo en circulación	Instituciones Financieras Monetarias (IFM) excepto Fondos del Mercado Monetario (FMM)			Fondos del Mercado Monetario y Otros intermediarios financieros					Sociedades no financieras	Hogares e ISFLSH	Administraciones Públicas	Resto del mundo
		Total	Banco de España	Otras IFM excepto FMM	Total	Instituciones de inversión colectiva	Empresas de Seguros	Fondos de pensiones	Resto de intermediarios financieros				
	1	2	3	4	5	6	7	8	9	10	11	12	13
19	44 845	15 578	3 968	11 610	9 615	2 597	4 943	2 006	69	118	108	1 358	18 069
20	42 115	14 739	4 937	9 803	8 003	1 622	4 549	1 776	57	130	62	1 160	18 021
21	46 030	16 303	6 622	9 681	7 968	1 580	4 831	1 521	35	123	56	1 008	20 571
22	45 198	16 272	7 024	9 249	7 121	1 284	4 526	1 227	84	92	58	1 153	20 503
23	46 835	17 084	7 263	9 821	7 622	1 475	4 697	1 360	90	98	74	980	20 977
22 *Sep*	45 859	16 402	6 811	9 591	7 404	1 377	4 599	1 343	84	78	53	1 104	20 819
Oct	45 951	16 536	6 941	9 595	7 207	1 315	4 584	1 225	83	84	54	1 130	20 941
Nov	45 573	16 513	6 989	9 525	7 150	1 270	4 560	1 234	85	91	56	1 130	20 634
Dic	45 198	16 272	7 024	9 249	7 121	1 284	4 526	1 227	84	92	58	1 153	20 503
23 *Ene*	45 176	16 392	7 056	9 336	7 096	1 283	4 530	1 200	84	95	61	1 152	20 380
Feb	46 833	16 566	7 135	9 432	7 388	1 412	4 629	1 262	84	104	69	1 139	21 568
Mar	47 903	17 248	7 242	10 006	7 625	1 435	4 684	1 418	87	103	71	1 076	21 780
Abr	47 520	17 068	7 258	9 811	7 556	1 451	4 661	1 356	88	103	73	1 202	21 518
May	47 331	17 120	7 326	9 794	7 414	1 451	4 533	1 342	87	103	75	1 097	21 523
Jun	47 884	17 388	7 361	10 028	7 606	1 453	4 704	1 345	104	103	77	1 051	21 659
Jul	47 842	17 334	7 263	10 071	7 736	1 583	4 709	1 347	97	98	71	1 015	21 589
Ago	47 850	17 296	7 263	10 033	7 797	1 587	4 775	1 347	88	98	72	1 035	21 553
Sep	47 866	17 339	7 263	10 076	7 877	1 608	4 819	1 359	91	99	73	1 034	21 445
Oct	47 462	17 262	7 263	9 999	7 631	1 445	4 737	1 358	91	99	75	1 039	21 356
Nov	47 381	17 291	7 263	10 029	7 674	1 507	4 704	1 374	89	98	74	1 043	21 200
Dic	46 835	17 084	7 263	9 821	7 622	1 475	4 697	1 360	90	98	74	980	20 977
24 *Ene*	46 875	17 225	7 263	9 962	7 650	1 534	4 651	1 377	89	99	75	980	20 847
Feb	48 409	17 486	7 313	10 173	8 042	1 686	4 780	1 488	88	97	81	982	21 721
Mar	48 851	17 698	7 398	10 300	8 126	1 734	4 820	1 482	90	98	84	978	21 866
Abr	48 304	17 413	7 243	10 169	7 873	1 699	4 617	1 469	88	97	84	958	21 879
May	48 057	16 867	6 890	9 978	7 867	1 697	4 491	1 589	89	89	58	973	22 202
Jun	48 559	17 007	6 900	10 108	8 055	1 740	4 521	1 699	95	93	59	992	22 352

22. MERCADOS SECUNDARIOS DE VALORES
C) Otros mercados de valores

22.32 Acciones del índice IBEX 35 (a)
Saldos por tenedores
Saldos a precios de mercado

Millones de euros

	Capitalización	Instituciones Financieras Monetarias (IFM) excepto Fondos del Mercado Monetario (FMM)			Fondos del Mercado Monetario y Otros intermediarios financieros					Sociedades no financieras	Hogares e ISFLSH	Adminis-traciones Públicas	Resto del mundo
		Total	Banco de España	Otras IFM excepto FMM	Total	Instituciones de inversión colectiva	Empresas de Seguros	Fondos de pensiones	Resto de intermediarios financieros				
	1	2	3	4	5	6	7	8	9	10	11	12	13
20	509 343	7 944	-	7 944	13 256	4 927	2 302	1 936	4 090	119 603	71 023	2 791	294 725
21	560 290	11 717	-	11 717	14 604	5 820	2 371	1 751	4 661	133 916	77 328	3 187	319 538
22	515 603	9 834	-	9 834	12 991	4 982	1 791	1 667	4 551	129 253	78 647	4 828	280 051
23	601 809	9 806	-	9 806	14 228	5 213	1 876	1 809	5 330	164 229	88 813	4 908	319 825
22 *Sep*	474 222	10 934	-	10 934	11 607	4 470	1 639	1 475	4 022	116 222	69 241	4 358	261 860
Oct	508 519	9 351	-	9 351	12 518	4 790	1 760	1 601	4 368	124 849	75 181	4 417	282 203
Nov	533 248	10 214	-	10 214	13 033	4 988	1 788	1 680	4 576	130 089	79 448	4 691	295 773
Dic	515 603	9 834	-	9 834	12 991	4 982	1 791	1 667	4 551	129 253	78 647	4 828	280 051
23 *Ene*	563 376	8 765	-	8 765	13 856	5 471	1 892	1 790	4 703	143 718	84 372	5 345	307 321
Feb	583 833	9 390	-	9 390	14 459	5 600	1 980	1 833	5 046	145 128	88 766	5 324	320 767
Mar	578 019	9 245	-	9 245	13 837	5 477	1 940	1 769	4 652	148 986	87 009	4 716	314 224
Abr	578 573	10 487	-	10 487	13 670	5 407	1 943	1 751	4 569	149 325	86 460	4 415	314 216
May	566 899	9 610	-	9 610	13 476	5 278	1 879	1 719	4 600	148 841	83 777	4 587	306 608
Jun	579 243	9 770	-	9 770	13 406	5 229	1 787	1 767	4 622	155 610	86 743	4 983	308 733
Jul	576 689	8 555	-	8 555	13 646	5 264	1 814	1 773	4 796	150 926	87 896	4 830	310 837
Ago	570 138	8 305	-	8 305	13 727	5 218	1 846	1 757	4 906	151 892	87 471	5 087	303 656
Sep	564 594	8 011	-	8 011	13 538	5 126	1 839	1 717	4 856	150 711	87 293	4 980	300 060
Oct	539 767	8 905	-	8 905	13 629	4 879	1 773	1 640	5 337	143 395	84 160	5 042	284 636
Nov	601 060	10 844	-	10 844	14 741	5 307	1 958	1 839	5 637	161 034	90 660	5 432	318 348
Dic	601 809	9 806	-	9 806	14 228	5 213	1 876	1 809	5 330	164 229	88 813	4 908	319 825
24 *Ene*	595 935	9 427	-	9 427	14 025	5 045	1 902	1 760	5 318	162 341	88 688	5 202	316 253
Feb	589 640	9 455	-	9 455	13 671	4 967	1 906	1 734	5 064	163 468	89 458	5 664	307 925
Mar	651 054	12 211	-	12 211	15 306	5 358	2 081	1 905	5 963	179 113	99 815	6 755	337 855
Abr	639 778	12 445	-	12 445	14 944	5 187	2 048	1 885	5 824	171 698	98 016	8 139	334 537
May	665 535	12 322	-	12 322	15 170	5 293	2 154	1 939	5 785	179 488	100 932	9 350	348 272
Jun	643 937	8 929	-	8 929	17 642	5 178	2 049	1 852	8 564	177 386	95 832	8 738	335 410

(a) Se incluyen las acciones de las empresas residentes en España que forman parte de la definición del índice IBEX 35 en cada momento del tiempo.

22. MERCADOS SECUNDARIOS DE VALORES
C) Otros mercados de valores

22.33 Bonos y pagarés de titulización (a)
Saldos por tenedores
Saldos nominales. Cartera a vencimiento

Millones de euros

	Saldo en circulación	Instituciones Financieras Monetarias (IFM) excepto Fondos del Mercado Monetario (FMM)	Fondos del Mercado Monetario y Otros intermediarios financieros					Inversores no financieros (b)	Resto del mundo
			Total	Instituciones de inversión colectiva	Empresas de Seguros	Fondos de pensiones	Resto de intermediarios financieros		
	1	2	3	4	5	6	7	8	9
21	162 342	126 962	5 306	1 034	3 716	510	46	328	29 746
22	145 879	112 561	4 712	898	3 322	419	73	285	28 320
23	133 703	106 760	3 705	595	2 743	314	53	183	23 055
22 *Sep*	148 494	116 513	4 969	878	3 582	442	68	293	26 719
Oct	146 898	115 301	4 953	892	3 541	448	72	291	26 353
Nov	148 655	113 368	4 990	924	3 541	452	73	290	30 008
Dic	145 879	112 561	4 712	898	3 322	419	73	285	28 320
23 *Ene*	143 825	111 004	4 708	893	3 317	425	74	281	27 832
Feb	142 028	109 324	4 770	977	3 276	447	70	267	27 667
Mar	141 186	110 586	4 547	860	3 202	419	66	209	25 843
Abr	139 717	109 410	4 506	833	3 196	410	66	211	25 589
May	138 990	107 692	4 542	839	3 184	449	70	211	26 545
Jun	138 734	108 433	4 203	711	3 096	326	69	200	25 898
Jul	137 841	106 958	4 249	735	3 105	336	73	196	26 437
Ago	135 958	105 549	4 267	746	3 110	338	73	196	25 946
Sep	134 750	103 937	4 346	767	3 143	364	73	203	26 265
Oct	132 586	102 586	3 994	709	2 872	356	57	202	25 803
Nov	136 093	106 330	4 009	723	2 864	364	58	203	25 552
Dic	133 703	106 760	3 705	595	2 743	314	53	183	23 055
24 *Ene*	132 639	104 275	3 682	587	2 729	315	51	183	24 499
Feb	130 425	102 037	3 659	577	2 719	312	51	184	24 545
Mar	129 190	102 069	3 523	474	2 684	312	53	183	23 414
Abr	128 363	101 432	3 508	484	2 655	320	49	176	23 247
May	126 720	98 491	3 473	489	2 611	321	53	180	24 577
Jun	128 750	101 022	3 505	499	2 640	314	52	179	24 043

(a) Se incluyen los valores emitidos por fondos de titulización clasificados como Administración Pública.
(b) Incluye sociedades no financieras, hogares e ISFLSH, y Administraciones Públicas.

NOTAS A LOS CUADROS DEL CAPÍTULO 22. MERCADOS SECUNDARIOS DE VALORES

a. Los diversos detalles de sectores tenedores se obtienen utilizando información de carteras de valores suministrada por los propios tenedores (en el caso de gran parte del sector financiero) o por los depositarios (para el resto de agentes tenedores). Esta información se recibe siguiendo las normas del Reglamento (UE) Nº 1011/2012 del Banco Central Europeo, relativo a las estadísticas sobre carteras de valores.

b. El detalle por plazos y monedas de las emisiones se puede consultar en el cuadro 21.18. La diferencia entre la columna 1 de este cuadro y la columna 3 del cuadro 13.7 de debe a que en el segundo caso la Deuda elaborada según la metodología del Protocolo de Déficit Excesivo (PDE) tienen en cuenta las operaciones swap de divisas realizadas por las diferentes Comunidades Autónomas.

CAPÍTULO 23 CONTABILIDAD NACIONAL, PRODUCCIÓN Y DEMANDA

CONTABILIDAD NACIONAL DE ESPAÑA. AÑO BASE 2015
Contabilidad Nacional Trimestral de España (CNTR). Datos brutos
23.a PIB a precios de mercado. Componentes de la demanda. Precios corrientes

millones de euros

	Código	2015	2016	2017	2018	2019	2020	2021	2022
GASTO EN CONSUMO FINAL	P.3	840.632	861.128	895.063	924.769	949.463	873.851	946.646	1.040.844
Gasto en consumo final de los Hogares		618.514	636.323	666.148	688.061	701.308	614.652	673.388	751.825
Gasto en consumo final de las ISFLSH		11.701	11.942	11.954	11.413	13.227	12.853	13.745	14.786
Gasto en consumo final de las Administraciones públicas		210.417	212.863	216.961	225.295	234.928	246.346	259.513	274.233
FORMACIÓN BRUTA DE CAPITAL FIJO	P.51g	194.122	200.048	216.932	233.996	249.502	228.532	245.709	270.310
Activos fijos materiales		158.209	162.204	177.572	193.760	208.522	188.429	201.474	222.799
Construcción		93.582	95.816	104.467	116.989	129.270	117.882	126.244	141.909
Bienes de equipo y activos cultivados		64.627	66.388	73.105	76.771	79.252	70.547	75.230	80.890
Activos fijos inmateriales		35.913	37.844	39.360	40.236	40.980	40.103	44.235	47.511
VAR. EXISTENCIAS Y ADQ. NETAS DE OBJETOS VALIOSOS	P.52/53	10.580	8.834	8.600	12.407	9.931	524	18.182	18.910
DEMANDA NACIONAL		1.045.334	1.070.010	1.120.595	1.171.172	1.208.896	1.102.907	1.210.537	1.330.064
EXPORTACIÓN DE BIENES Y SERVICIOS	P.6	362.356	377.370	408.390	423.097	434.770	344.423	417.735	550.319
De bienes	P.61	252.838	259.451	281.231	291.209	294.685	265.593	317.027	392.349
De servicios	P.62	109.518	117.919	127.159	131.888	140.085	78.830	100.708	157.970
Total, excepto consumo de no residentes en el TE		65.535	69.327	72.703	75.478	81.718	64.797	75.500	99.298
Consumo de no residentes en el TE		43.983	48.592	54.456	56.410	58.367	14.033	25.208	58.672
IMPORTACIÓN DE BIENES Y SERVICIOS	P.7	329.598	332.960	366.493	390.410	398.153	328.320	405.982	534.006
De bienes	P.71	273.513	273.732	303.269	320.516	321.309	274.261	340.828	451.537
De servicios	P.72	56.085	59.228	63.224	69.894	76.844	54.059	65.154	82.469
Total, excepto consumo de residentes en el RM		43.647	46.145	48.166	52.573	57.098	47.902	56.189	65.572
Consumo de residentes en el RM		12.438	13.083	15.058	17.321	19.746	6.157	8.965	16.897
PRODUCTO INTERIOR BRUTO A PRECIOS DE MERCADO	**B.1*g**	1.078.092	1.114.420	1.162.492	1.203.859	1.245.513	1.119.010	1.222.290	1.346.377

tasas de variación interanual

GASTO EN CONSUMO FINAL	P.3	3,0	2,4	3,9	3,3	2,7	-8,0	8,3	10,0
Gasto en consumo final de los Hogares		2,8	2,9	4,7	3,3	1,9	-12,4	9,6	11,6
Gasto en consumo final de las ISFLSH		5,2	2,1	0,1	-4,5	15,9	-2,8	6,9	7,6
Gasto en consumo final de las Administraciones públicas		3,6	1,2	1,9	3,8	4,3	4,9	5,3	5,7
FORMACIÓN BRUTA DE CAPITAL FIJO	P.51g	5,8	3,1	8,4	7,9	6,6	-8,4	7,5	10,0
Activos fijos materiales		5,9	2,5	9,5	9,1	7,6	-9,6	6,9	10,6
Construcción		2,6	2,4	9,0	12,0	10,5	-8,8	7,1	12,4
Bienes de equipo y activos cultivados		11,0	2,7	10,1	5,0	3,2	-11,0	6,6	7,5
Activos fijos inmateriales		5,4	5,4	4,0	2,2	1,8	-2,1	10,3	7,4
VAR. EXISTENCIAS Y ADQ. NETAS DE OBJETOS VALIOSOS (aportación al crecimiento del PIB)	P.52/53	0,9	-0,2	-0,0	0,3	-0,2	...	...	...
DEMANDA NACIONAL		4,5	2,4	4,7	4,5	3,2	-8,8	9,8	9,9
EXPORTACIÓN DE BIENES Y SERVICIOS	P.6	4,9	4,1	8,2	3,6	2,8	-20,8	21,3	31,7
De bienes	P.61	4,5	2,6	8,4	3,5	1,2	-9,9	19,4	23,8
De servicios	P.62	5,7	7,7	7,8	3,7	6,2	-43,7	27,8	56,9
Total, excepto consumo de no residentes en el TE		6,5	5,8	4,9	3,8	8,3	-20,7	16,5	31,5
Consumo de no residentes en el TE		4,5	10,5	12,1	3,6	3,5	-76,0	79,6	132,8
IMPORTACIÓN DE BIENES Y SERVICIOS	P.7	5,1	1,0	10,1	6,5	2,0	-17,5	23,7	31,5
De bienes	P.71	3,9	0,1	10,8	5,7	0,2	-14,6	24,3	32,5
De servicios	P.72	11,4	5,6	6,7	10,5	9,9	-29,7	20,5	26,6
Total, excepto consumo de residentes en el RM		10,9	5,7	4,4	9,1	8,6	-16,1	17,3	16,7
Consumo de residentes en el RM		13,1	5,2	15,1	15,0	14,0	-68,8	45,6	88,5
PRODUCTO INTERIOR BRUTO A PRECIOS DE MERCADO	**B.1*g**	4,4	3,4	4,3	3,6	3,5	-10,2	9,2	10,2

Fuente: INE.

Última información disponible publicada por el INE el 22/12/2023

EUR millions

2021-IV	2022-I	2022-II	2022-III	2022-IV	2023-I	2023-II	2023-III	Code	
255.082	250.898	260.838	257.705	271.403	268.474	276.489	270.724	P.3	FINAL CONSUMPTION EXPENDITURE
178.728	184.226	187.190	191.092	189.317	197.919	197.399	199.522		Final consumption expenditure of households
3.812	3.749	3.596	3.333	4.108	3.819	3.877	3.556		Final consumption expenditure of NPISHs
72.542	62.923	70.052	63.280	77.978	66.736	75.213	67.646		Final consumption expenditure of general government
66.569	63.992	68.722	66.873	70.723	67.028	71.671	68.465	P.51g	GROSS FIXED CAPITAL FORMATION
52.323	53.756	57.306	55.689	56.048	57.101	60.554	57.385		Tangible fixed assets
33.272	32.925	36.643	36.175	36.166	36.540	39.625	37.741		Construction
19.051	20.831	20.663	19.514	19.882	20.561	20.929	19.644		Equipment and cultivated assets
14.246	10.236	11.416	11.184	14.675	9.927	11.117	11.080		Intangible fixed assets
10.850	2.579	1.766	3.660	10.905	1.603	1.411	2.412	P.52/53	CHANGES IN INVENTORIES AND NET ACQ. OF VALUABLES
332.501	317.469	331.326	328.238	353.031	337.105	349.571	341.601		DOMESTIC DEMAND
118.183	119.440	142.842	144.412	143.625	140.163	144.858	141.724	P.6	EXPORTS OF GOODS AND SERVICES
85.494	90.994	101.952	96.286	103.117	104.139	98.564	86.993	P.61	Goods
32.689	28.446	40.890	48.126	40.508	36.024	46.294	54.731	P.62	Services
23.647	20.079	24.789	26.845	27.585	24.409	27.288	29.190		Total, ex. consumption of non-residents in the economic territory
9.042	8.367	16.101	21.281	12.923	11.615	19.006	25.541		Consumption of non-residents in the economic territory
117.477	122.091	137.092	138.189	136.634	127.499	127.971	123.637	P.7	IMPORTS OF GOODS AND SERVICES
98.133	105.352	116.689	115.189	114.307	108.399	106.472	99.023	P.71	Goods
19.344	16.739	20.403	23.000	22.327	19.100	21.499	24.614	P.72	Services
16.305	14.773	16.539	16.518	17.742	16.252	16.753	17.554		Total, except consumption of residents in the RoW
3.039	1.966	3.864	6.482	4.585	2.848	4.746	7.060		Consumption of residents in the RoW
333.207	314.818	337.076	334.461	360.022	349.769	366.458	359.688	**B.1*g**	**GROSS DOMESTIC PRODUCT AT MARKET PRICES**
			annual percentage change						
10,8	13,4	10,1	10,4	6,4	7,0	6,0	5,1	P.3	FINAL CONSUMPTION EXPENDITURE
13,6	16,6	12,9	11,9	5,9	7,4	5,5	4,4		Final consumption expenditure of households
6,6	7,4	5,7	9,6	7,8	1,9	7,8	6,7		Final consumption expenditure of NPISHs
4,5	5,4	3,6	6,2	7,5	6,1	7,4	6,9		Final consumption expenditure of general government
8,1	10,9	11,1	12,3	6,2	4,7	4,3	2,4	P.51g	GROSS FIXED CAPITAL FORMATION
6,9	10,7	11,9	12,8	7,1	6,2	5,7	3,0		Tangible fixed assets
12,2	12,0	15,4	13,6	8,7	11,0	8,1	4,3		Construction
-1,3	8,6	6,1	11,3	4,4	-1,3	1,3	0,7		Equipment and cultivated assets
12,6	12,0	7,3	9,6	3,0	-3,0	-2,6	-0,9		Intangible fixed assets
...	...	...	...	...	...	...	...	P.52/53	CHANGES IN INVENTORIES AND NET ACQ. OF VALUABLES (contribution to GDP growth)
12,9	13,2	10,6	10,2	6,2	6,2	5,5	4,1		DOMESTIC DEMAND
25,7	31,7	41,0	34,2	21,5	17,4	1,4	-1,9	P.6	EXPORTS OF GOODS AND SERVICES
15,0	21,7	26,9	25,9	20,6	14,4	-3,3	-9,7	P.61	Goods
66,1	78,6	95,0	54,6	23,9	26,6	13,2	13,7	P.62	Services
31,3	35,2	41,4	37,9	16,7	21,6	10,1	8,7		Total, ex. consumption of non-residents in the economic territory
443,7	671,9	369,0	82,7	42,9	38,8	18,0	20,0		Consumption of non-residents in the economic territory
31,6	36,8	40,4	36,0	16,3	4,4	-6,7	-10,5	P.7	IMPORTS OF GOODS AND SERVICES
30,7	38,1	41,5	37,2	16,5	2,9	-8,8	-14,0	P.71	Goods
36,4	28,9	34,7	30,1	15,4	14,1	5,4	7,0	P.72	Services
23,5	19,8	22,7	17,3	8,8	10,0	1,3	6,3		Total, except consumption of residents in the RoW
207,3	200,2	131,2	80,1	50,9	44,9	22,8	8,9		Consumption of residents in the RoW
11,3	11,7	11,1	10,1	8,0	11,1	8,7	7,5	**B.1*g**	**GROSS DOMESTIC PRODUCT AT MARKET PRICES**

Source: INE.

INE information released on 22/12/2023

SÍNTESIS DE LA CONTABILIDAD NACIONAL DE ESPAÑA. AÑO BASE 2015
Contabilidad Nacional Trimestral de España (CNTR). Datos brutos
23.b PIB a precios de mercado. Ramas de actividad. Precios corrientes

millones de euros

	Código	2015	2016	2017	2018	2019	2020	2021	2022
AGRICULTURA, GANADERÍA, SILVICULTURA Y PESCA	01-03	29.476	31.474	32.399	33.181	30.751	31.461	33.378	31.483
INDUSTRIA	05-39	159.990	163.439	170.968	174.699	178.800	164.062	185.441	213.706
Industria manufacturera	10-33	121.760	125.539	131.687	132.748	135.933	122.991	138.189	153.552
CONSTRUCCIÓN	41-43	56.422	59.362	62.061	64.459	70.821	61.270	62.978	66.268
SERVICIOS	45-99	733.083	756.993	788.377	817.081	849.247	764.293	824.056	914.175
Comercio, transporte y hostelería	45-56	229.194	239.594	251.365	258.673	268.322	204.879	242.728	295.057
Información y comunicaciones	58-63	36.095	36.945	39.274	39.963	42.200	40.259	43.318	46.815
Actividades financieras y de seguros	64-66	37.312	39.192	40.699	44.598	44.003	45.940	46.613	52.662
Actividades inmobiliarias	68	117.262	119.282	121.916	126.536	130.503	130.715	133.896	139.835
Actividades profesionales	69-82	83.583	86.472	91.160	95.892	103.110	91.938	100.928	109.491
Administración pública, sanidad y educación	84-88	181.097	185.697	190.943	197.142	205.729	206.700	211.221	217.855
Actividades artísticas, recreativas y otros servicios	90-99	48.540	49.811	53.020	54.277	55.380	43.862	45.352	52.460
IMPUESTOS NETOS SOBRE LOS PRODUCTOS	D.21-D.31	99.121	103.152	108.687	114.439	115.894	97.924	116.437	120.745
PRODUCTO INTERIOR BRUTO A PRECIOS DE MERCADO	**B.1*g**	1.078.092	1.114.420	1.162.492	1.203.859	1.245.513	1.119.010	1.222.290	1.346.377

tasas de variación interanual

AGRICULTURA, GANADERÍA, SILVICULTURA Y PESCA	01-03	12,6	6,8	2,9	2,4	-7,3	2,3	6,1	-5,7
INDUSTRIA	05-39	3,9	2,2	4,6	2,2	2,3	-8,2	13,0	15,2
Industria manufacturera	10-33	4,3	3,1	4,9	0,8	2,4	-9,5	12,4	11,1
CONSTRUCCIÓN	41-43	5,9	5,2	4,5	3,9	9,9	-13,5	2,8	5,2
SERVICIOS	45-99	3,7	3,3	4,1	3,6	3,9	-10,0	7,8	10,9
Comercio, transporte y hostelería	45-56	5,5	4,5	4,9	2,9	3,7	-23,6	18,5	21,6
Información y comunicaciones	58-63	1,7	2,4	6,3	1,8	5,6	-4,6	7,6	8,1
Actividades financieras y de seguros	64-66	1,1	5,0	3,8	9,6	-1,3	4,4	1,5	13,0
Actividades inmobiliarias	68	-1,9	1,7	2,2	3,8	3,1	0,2	2,4	4,4
Actividades profesionales	69-82	8,7	3,5	5,4	5,2	7,5	-10,8	9,8	8,5
Administración pública, sanidad y educación	84-88	3,0	2,5	2,8	3,2	4,4	0,5	2,2	3,1
Actividades artísticas, recreativas y otros servicios	90-99	7,3	2,6	6,4	2,4	2,0	-20,8	3,4	15,7
IMPUESTOS NETOS SOBRE LOS PRODUCTOS	D.21-D.31	7,5	4,1	5,4	5,3	1,3	-15,5	18,9	3,7
PRODUCTO INTERIOR BRUTO A PRECIOS DE MERCADO	**B.1*g**	4,4	3,4	4,3	3,6	3,5	-10,2	9,2	10,2

Fuente: INE.

Última información disponible publicada por el INE el 22/12/2023

EUR millions

2021-IV	2022-I	2022-II	2022-III	2022-IV	2023-I	2023-II	2023-III	Code	
11.667	6.331	7.115	6.072	11.965	7.936	7.940	6.313	01-03	AGRICULTURE, LIVESTOCK BREEDING, FORESTRY AND FISHING
52.997	52.876	49.933	51.465	59.432	58.390	52.558	51.796	05-39	INDUSTRY
38.044	35.997	38.172	36.551	42.832	41.997	41.462	39.309	10-33	Manufacturing industry
17.360	14.383	17.893	15.661	18.331	16.403	20.043	17.022	41-43	CONSTRUCTION
223.554	204.552	229.699	230.201	249.723	230.611	252.965	251.007	45-99	SERVICES
68.561	62.533	73.750	77.950	80.824	73.815	81.764	84.886	45-56	Trade, transport and accommodation
11.827	10.510	12.031	11.383	12.891	11.573	13.155	12.252	58-63	Information and communications
12.222	12.543	12.917	13.082	14.120	16.246	18.365	19.841	64-66	Financial and insurance activities
34.229	33.631	35.692	34.865	35.647	34.935	36.272	34.133	68	Real estate activities
27.929	24.788	27.244	26.408	31.051	27.578	29.429	27.770	69-82	Professional activities
55.911	48.750	55.172	53.364	60.569	52.475	59.465	57.241	84-88	Public administration, health and education
12.875	11.797	12.893	13.149	14.621	13.989	14.515	14.884	90-99	Artistic, recreational and other services activities
27.629	36.676	32.436	31.062	20.571	36.429	32.952	33.550	D.21-D.31	NET TAXES ON PRODUCTS
333.207	314.818	337.076	334.461	360.022	349.769	366.458	359.688	**B.1*g**	**GROSS DOMESTIC PRODUCT AT MARKET PRICES**
			annual percentage change						
11,1	-5,5	-11,7	-12,7	2,6	25,4	11,6	4,0	01-03	AGRICULTURE, LIVESTOCK BREEDING, FORESTRY AND FISHING
14,2	18,3	14,8	16,4	12,1	10,4	5,3	0,6	05-39	INDUSTRY
6,1	8,2	12,0	11,4	12,6	16,7	8,6	7,5	10-33	Manufacturing industry
2,0	3,7	5,1	6,3	5,6	14,0	12,0	8,7	41-43	CONSTRUCTION
10,4	9,8	11,3	10,8	11,7	12,7	10,1	9,0	45-99	SERVICES
26,2	21,2	26,7	21,1	17,9	18,0	10,9	8,9	45-56	Trade, transport and accommodation
9,1	7,0	6,8	9,4	9,0	10,1	9,3	7,6	58-63	Information and communications
15,9	10,7	15,6	10,1	15,5	29,5	42,2	51,7	64-66	Financial and insurance activities
0,3	5,8	4,2	3,7	4,1	3,9	1,6	-2,1	68	Real estate activities
10,0	6,2	6,7	9,5	11,2	11,3	8,0	5,2	69-82	Professional activities
-0,4	0,7	0,2	3,0	8,3	7,6	7,8	7,3	84-88	Public administration, health and education
15,3	17,1	18,2	14,4	13,6	18,6	12,6	13,2	90-99	Artistic, recreational and other services activities
20,6	21,2	14,7	2,6	-25,5	-0,7	1,6	8,0	D.21-D.31	NET TAXES ON PRODUCTS
11,3	11,7	11,1	10,1	8,0	11,1	8,7	7,5	**B.1*g**	**GROSS DOMESTIC PRODUCT AT MARKET PRICES**

Source: INE.

INE information released on 22/12/2023

SÍNTESIS DE LA CONTABILIDAD NACIONAL DE ESPAÑA. AÑO BASE 2015
Contabilidad Nacional Trimestral de España (CNTR). Datos corregidos de efectos estacionales y de calendario
23.c PIB a precios de mercado. Ramas de actividad. Precios corrientes

millones de euros

	Código	2016	2017	2018	2019	2020	2021	2022	2023
AGRICULTURA, GANADERÍA, SILVICULTURA Y PESCA	01-03	31.474	32.399	33.181	30.751	31.461	33.378	31.483	34.240
INDUSTRIA	05-39	163.439	170.968	174.699	178.800	164.062	185.441	213.706	222.578
Industria manufacturera	10-33	125.539	131.687	132.748	135.933	122.991	138.189	153.552	167.943
CONSTRUCCIÓN	41-43	59.362	62.061	64.459	70.821	61.270	62.978	66.268	73.322
SERVICIOS	45-99	756.993	788.377	817.081	849.247	764.293	824.056	914.175	1.001.822
Comercio, transporte y hostelería	45-56	239.594	251.365	258.673	268.322	204.879	242.728	295.057	326.274
Información y comunicaciones	58-63	36.945	39.274	39.963	42.200	40.259	43.318	46.815	50.703
Actividades financieras y de seguros	64-66	39.192	40.699	44.598	44.003	45.940	46.613	52.662	73.484
Actividades inmobiliarias	68	119.282	121.916	126.536	130.503	130.715	133.896	139.835	141.490
Actividades profesionales	69-82	86.472	91.160	95.892	103.110	91.938	100.928	109.491	117.193
Administración pública, sanidad y educación	84-88	185.697	190.943	197.142	205.729	206.700	211.221	217.855	232.911
Actividades artísticas, recreativas y otros servicios	90-99	49.811	53.020	54.277	55.380	43.862	45.352	52.460	59.767
IMPUESTOS NETOS SOBRE LOS PRODUCTOS	D.21-D.31	103.152	108.687	114.439	115.894	97.924	116.437	120.745	129.927
PRODUCTO INTERIOR BRUTO A PRECIOS DE MERCADO	**B.1*g**	1.114.420	1.162.492	1.203.859	1.245.513	1.119.010	1.222.290	1.346.377	1.461.889

tasas de variación interanual

AGRICULTURA, GANADERÍA, SILVICULTURA Y PESCA	01-03	6,8	2,9	2,4	-7,3	2,3	6,1	-5,7	8,8
INDUSTRIA	05-39	2,2	4,6	2,2	2,3	-8,2	13,0	15,2	4,2
Industria manufacturera	10-33	3,1	4,9	0,8	2,4	-9,5	12,4	11,1	9,4
CONSTRUCCIÓN	41-43	5,2	4,5	3,9	9,9	-13,5	2,8	5,2	10,6
SERVICIOS	45-99	3,3	4,1	3,6	3,9	-10,0	7,8	10,9	9,6
Comercio, transporte y hostelería	45-56	4,5	4,9	2,9	3,7	-23,6	18,5	21,6	10,6
Información y comunicaciones	58-63	2,4	6,3	1,8	5,6	-4,6	7,6	8,1	8,3
Actividades financieras y de seguros	64-66	5,0	3,8	9,6	-1,3	4,4	1,5	13,0	39,5
Actividades inmobiliarias	68	1,7	2,2	3,8	3,1	0,2	2,4	4,4	1,2
Actividades profesionales	69-82	3,5	5,4	5,2	7,5	-10,8	9,8	8,5	7,0
Administración pública, sanidad y educación	84-88	2,5	2,8	3,2	4,4	0,5	2,2	3,1	6,9
Actividades artísticas, recreativas y otros servicios	90-99	2,6	6,4	2,4	2,0	-20,8	3,4	15,7	13,9
IMPUESTOS NETOS SOBRE LOS PRODUCTOS	D.21-D.31	4,1	5,4	5,3	1,3	-15,5	18,9	3,7	7,6
PRODUCTO INTERIOR BRUTO A PRECIOS DE MERCADO	**B.1*g**	3,4	4,3	3,6	3,5	-10,2	9,2	10,2	8,6

Fuente: INE.

Última información disponible publicada por el INE el 25/06/2024

SUMMARY OF THE SPANISH NATIONAL ACCOUNTS. BASE YEAR 2015
Quarterly Spanish National Accounts (QSNA). Seasonally and working-day-adjusted data
23.ce GDP at market prices. By industry. Current prices

2022-II	2022-III	2022-IV	2023-I	2023-II	2023-III	2023-IV	2024-I	Code	
7.371	7.768	8.769	9.284	8.267	8.169	8.520	9.041	01-03	AGRICULTURE, LIVESTOCK BREEDING, FORESTRY AND FISHING
51.411	53.102	56.933	57.475	53.820	54.092	57.191	57.787	05-39	INDUSTRY
37.769	38.975	40.318	42.180	40.849	42.158	42.756	44.416	10-33	Manufacturing industry
16.371	16.752	17.017	18.251	18.287	18.244	18.540	19.625	41-43	CONSTRUCTION
225.526	228.326	243.277	242.883	248.550	250.882	259.507	261.337	45-99	SERVICES
74.347	73.404	79.910	79.662	82.562	79.728	84.322	85.121	45-56	Trade, transport and accommodation
11.825	11.867	12.259	11.823	12.944	12.872	13.064	12.501	58-63	Information and communications
12.677	13.072	14.522	15.939	17.888	19.536	20.121	19.678	64-66	Financial and insurance activities
34.886	34.887	35.196	35.839	35.423	34.596	35.632	37.100	68	Real estate activities
26.435	27.157	29.948	28.546	28.578	29.527	30.542	29.947	69-82	Professional activities
52.315	54.420	57.735	56.770	56.563	59.250	60.328	61.368	84-88	Public administration, health and education
13.041	13.519	13.707	14.304	14.592	15.373	15.498	15.622	90-99	Artistic, recreational and other services activities
32.629	31.441	24.092	31.876	32.887	33.592	31.572	32.920	D.21-D.31	NET TAXES ON PRODUCTS
333.308	337.389	350.088	359.769	361.811	364.979	375.330	380.710	**B.1*g**	**GROSS DOMESTIC PRODUCT AT MARKET PRICES**
			annual percentage change						
-9,3	-10,1	3,1	22,6	12,2	5,2	-2,8	-2,6	01-03	AGRICULTURE, LIVESTOCK BREEDING, FORESTRY AND FISHING
15,0	15,8	13,2	10,0	4,7	1,9	0,5	0,5	05-39	INDUSTRY
11,7	11,3	13,2	15,6	8,2	8,2	6,0	5,3	10-33	Manufacturing industry
5,1	6,6	5,7	13,2	11,7	8,9	8,9	7,5	41-43	CONSTRUCTION
11,9	9,8	12,4	11,9	10,2	9,9	6,7	7,6	45-99	SERVICES
26,2	19,5	19,3	18,2	11,0	8,6	5,5	6,9	45-56	Trade, transport and accommodation
6,8	9,9	9,4	8,8	9,5	8,5	6,6	5,7	58-63	Information and communications
15,9	10,0	16,1	28,6	41,1	49,4	38,6	23,5	64-66	Financial and insurance activities
5,0	3,8	4,0	2,8	1,5	-0,8	1,2	3,5	68	Real estate activities
8,3	8,2	11,2	10,0	8,1	8,7	2,0	4,9	69-82	Professional activities
1,1	2,4	8,4	6,3	8,1	8,9	4,5	8,1	84-88	Public administration, health and education
16,8	13,0	17,7	17,3	11,9	13,7	13,1	9,2	90-99	Artistic, recreational and other services activities
16,5	3,9	-23,2	-2,2	0,8	6,8	31,0	3,3	D.21-D.31	NET TAXES ON PRODUCTS
11,9	9,4	8,5	10,5	8,6	8,2	7,2	5,8	**B.1*g**	**GROSS DOMESTIC PRODUCT AT MARKET PRICES**

Source: INE.

INE information released on 25/06/2024

SÍNTESIS DE LA CONTABILIDAD NACIONAL DE ESPAÑA. AÑO BASE 2015
Contabilidad Nacional Trimestral de España (CNTR). Datos corregidos de efectos estacionales y de calendario.
23.d PIB a precios de mercado. Ramas de actividad. Índices de volumen encadenados. Año de referencia 2015=100

	Código	2016	2017	2018	2019	2020	2021	2022	2023
AGRICULTURA, GANADERÍA, SILVICULTURA Y PESCA	01-03	104,8	100,9	108,5	102,2	103,3	107,6	86,3	84,6
INDUSTRIA	05-39	104,1	108,2	108,2	109,8	97,5	102,8	105,4	107,3
Industria manufacturera	10-33	102,3	108,1	106,9	107,4	91,2	103,1	107,7	111,2
CONSTRUCCIÓN	41-43	103,9	106,0	108,4	113,1	96,6	95,7	98,7	101,0
SERVICIOS	45-99	102,4	105,7	108,5	111,0	98,6	105,4	113,7	117,4
Comercio, transporte y hostelería	45-56	102,9	106,6	109,0	111,9	83,9	96,9	112,7	117,9
Información y comunicaciones	58-63	104,3	113,4	117,7	123,3	118,1	127,5	139,6	147,3
Actividades financieras y de seguros	64-66	103,1	103,0	109,5	105,8	110,9	110,1	113,4	120,5
Actividades inmobiliarias	68	100,6	102,2	104,8	106,4	105,8	109,2	114,0	111,4
Actividades profesionales	69-82	104,5	109,5	114,0	122,3	107,9	119,8	130,3	132,6
Administración pública, sanidad y educación	84-88	101,4	103,9	105,6	107,2	105,4	106,6	106,4	109,4
Actividades artísticas, recreativas y otros servicios	90-99	102,2	107,2	108,8	109,0	85,5	87,2	99,5	108,3
IMPUESTOS NETOS SOBRE LOS PRODUCTOS	D.21-D.31	105,2	107,1	109,4	110,5	97,1	106,8	111,2	110,9
PRODUCTO INTERIOR BRUTO A PRECIOS DE MERCADO	**B.1*g**	103,0	106,1	108,5	110,7	98,3	104,6	110,7	113,4

		tasas de variación interanual							
AGRICULTURA, GANADERÍA, SILVICULTURA Y PESCA	01-03	4,8	-3,7	7,5	-5,9	1,1	4,2	-19,8	-1,9
INDUSTRIA	05-39	4,1	4,0	-0,0	1,5	-11,2	5,4	2,6	1,8
Industria manufacturera	10-33	2,3	5,7	-1,1	0,5	-15,1	13,1	4,4	3,3
CONSTRUCCIÓN	41-43	3,9	2,0	2,3	4,3	-14,6	-1,0	3,2	2,3
SERVICIOS	45-99	2,4	3,3	2,6	2,3	-11,2	6,8	8,0	3,2
Comercio, transporte y hostelería	45-56	2,9	3,5	2,2	2,7	-25,0	15,5	16,3	4,6
Información y comunicaciones	58-63	4,3	8,7	3,8	4,8	-4,2	7,9	9,5	5,5
Actividades financieras y de seguros	64-66	3,1	-0,1	6,3	-3,4	4,9	-0,7	2,9	6,3
Actividades inmobiliarias	68	0,6	1,6	2,6	1,4	-0,5	3,2	4,4	-2,2
Actividades profesionales	69-82	4,5	4,8	4,1	7,3	-11,8	11,1	8,7	1,7
Administración pública, sanidad y educación	84-88	1,4	2,5	1,6	1,5	-1,7	1,2	-0,2	2,8
Actividades artísticas, recreativas y otros servicios	90-99	2,2	4,9	1,5	0,2	-21,6	2,0	14,1	8,9
IMPUESTOS NETOS SOBRE LOS PRODUCTOS	D.21-D.31	5,2	1,9	2,1	1,0	-12,1	10,0	4,1	-0,2
PRODUCTO INTERIOR BRUTO A PRECIOS DE MERCADO	**B.1*g**	3,0	3,0	2,3	2,0	-11,2	6,4	5,8	2,5

Fuente: INE.

Última información disponible publicada por el INE el 25/06/2024

SUMMARY OF THE SPANISH NATIONAL ACCOUNTS. BASE YEAR 2015
Quarterly Spanish National Accounts (QSNA). Seasonally and working-day-adjusted data
23.de GDP at market prices. By industry. Volume chain-linked indices. 2015=100

2022-II	2022-III	2022-IV	2023-I	2023-II	2023-III	2023-IV	2024-I	Code	
86,5	79,7	85,0	87,2	84,7	81,1	85,4	88,1	01-03	AGRICULTURE, LIVESTOCK BREEDING, FORESTRY AND FISHING
105,8	105,6	106,7	107,9	106,7	106,1	108,7	110,4	05-39	INDUSTRY
107,8	107,9	109,1	111,2	110,1	111,1	112,4	114,9	10-33	Manufacturing industry
99,1	99,5	99,8	100,3	101,2	100,6	101,8	103,6	41-43	CONSTRUCTION
113,7	115,1	115,7	115,8	116,9	118,2	118,5	118,9	45-99	SERVICES
113,8	114,7	114,4	116,9	118,3	118,4	118,0	119,6	45-56	Trade, transport and accommodation
137,8	139,6	146,3	141,9	146,0	147,5	153,9	149,2	58-63	Information and communications
113,9	114,4	113,8	117,1	121,3	126,3	117,1	121,6	64-66	Financial and insurance activities
113,1	113,3	114,9	114,1	110,7	109,4	111,3	114,5	68	Real estate activities
130,1	131,8	132,8	131,3	132,6	132,4	134,1	134,3	69-82	Professional activities
105,7	106,6	108,9	106,6	108,5	109,7	112,8	110,7	84-88	Public administration, health and education
98,8	108,1	99,9	101,9	105,0	117,5	108,7	105,6	90-99	Artistic, recreational and other services activities
113,2	111,0	109,4	111,0	111,6	110,7	110,4	112,8	D.21-D.31	NET TAXES ON PRODUCTS
110,9	111,5	112,0	112,5	113,1	113,7	114,4	115,3	**B.1*g**	**GROSS DOMESTIC PRODUCT AT MARKET PRICES**
			annual percentage change						
-20,7	-26,9	-19,3	-7,1	-2,1	1,7	0,5	1,0	01-03	AGRICULTURE, LIVESTOCK BREEDING, FORESTRY AND FISHING
3,6	3,2	1,8	4,2	0,9	0,5	1,9	2,3	05-39	INDUSTRY
6,0	3,1	2,4	5,0	2,1	2,9	3,0	3,4	10-33	Manufacturing industry
4,8	4,7	2,7	3,9	2,1	1,1	2,0	3,3	41-43	CONSTRUCTION
9,5	7,6	5,9	4,9	2,8	2,7	2,4	2,7	45-99	SERVICES
22,3	15,0	9,9	8,6	3,9	3,2	3,1	2,3	45-56	Trade, transport and accommodation
10,0	9,9	7,5	5,3	5,9	5,7	5,2	5,1	58-63	Information and communications
3,8	5,2	2,1	5,1	6,5	10,4	2,9	3,9	64-66	Financial and insurance activities
4,4	3,4	2,9	-0,3	-2,2	-3,4	-3,1	0,3	68	Real estate activities
10,0	8,5	5,8	3,6	1,9	0,5	1,0	2,3	69-82	Professional activities
-1,7	-0,3	2,0	2,2	2,6	2,9	3,6	3,9	84-88	Public administration, health and education
16,6	13,1	11,7	12,0	6,2	8,6	8,8	3,6	90-99	Artistic, recreational and other services activities
6,1	2,6	-0,7	-0,1	-1,4	-0,3	0,9	1,6	D.21-D.31	NET TAXES ON PRODUCTS
7,2	5,4	3,8	4,0	2,0	1,9	2,1	2,5	**B.1*g**	**GROSS DOMESTIC PRODUCT AT MARKET PRICES**

Source: INE.

INE information released on 25/06/2024

SÍNTESIS DE LA CONTABILIDAD NACIONAL DE ESPAÑA. AÑO BASE 2015
Contabilidad Nacional Trimestral de España (CNTR). Datos corregidos de efectos estacionales y de calendario
23.e PIB a precios de mercado. Componentes de la demanda. Precios corrientes

millones de euros

	Código	2016	2017	2018	2019	2020	2021	2022	2023
GASTO EN CONSUMO FINAL	P.3	861.128	895.063	924.769	949.463	873.851	946.646	1.040.844	1.104.693
Gasto en consumo final de los Hogares		636.323	666.148	688.061	701.308	614.652	673.388	751.825	797.480
Gasto en consumo final de las ISFLSH		11.942	11.954	11.413	13.227	12.853	13.745	14.786	15.586
Gasto en consumo final de las Administraciones públicas		212.863	216.961	225.295	234.928	246.346	259.513	274.233	291.627
FORMACIÓN BRUTA DE CAPITAL FIJO	P.51g	200.048	216.932	233.996	249.502	228.532	245.709	270.310	281.917
Activos fijos materiales		162.204	177.572	193.760	208.522	188.429	201.474	222.799	234.769
Construcción		95.816	104.467	116.989	129.270	117.882	126.244	141.909	152.675
Bienes de equipo y activos cultivados		66.388	73.105	76.771	79.252	70.547	75.230	80.890	82.094
Activos fijos inmateriales		37.844	39.360	40.236	40.980	40.103	44.235	47.511	47.148
VAR. EXISTENCIAS Y ADQ. NETAS DE OBJETOS VALIOSOS	P.52/53	8.834	8.600	12.407	9.931	524	18.182	18.910	14.998
DEMANDA NACIONAL		1.070.010	1.120.595	1.171.172	1.208.896	1.102.907	1.210.537	1.330.064	1.401.608
EXPORTACIÓN DE BIENES Y SERVICIOS	P.6	377.370	408.390	423.097	434.770	344.423	417.735	550.319	569.493
De bienes	P.61	259.451	281.231	291.209	294.685	265.593	317.027	392.349	386.398
De servicios	P.62	117.919	127.159	131.888	140.085	78.830	100.708	157.970	183.095
Total, excepto consumo de no residentes en el TE		69.327	72.703	75.478	81.718	64.797	75.500	99.298	110.836
Consumo de no residentes en el TE		48.592	54.456	56.410	58.367	14.033	25.208	58.672	72.259
IMPORTACIÓN DE BIENES Y SERVICIOS	P.7	332.960	366.493	390.410	398.153	328.320	405.982	534.006	509.212
De bienes	P.71	273.732	303.269	320.516	321.309	274.261	340.828	451.537	419.141
De servicios	P.72	59.228	63.224	69.894	76.844	54.059	65.154	82.469	90.071
Total, excepto consumo de residentes en el RM		46.145	48.166	52.573	57.098	47.902	56.189	65.572	70.257
Consumo de residentes en el RM		13.083	15.058	17.321	19.746	6.157	8.965	16.897	19.814
PRODUCTO INTERIOR BRUTO A PRECIOS DE MERCADO	**B.1*g**	1.114.420	1.162.492	1.203.859	1.245.513	1.119.010	1.222.290	1.346.377	1.461.889

		tasas de variación interanual							
GASTO EN CONSUMO FINAL	P.3	2,4	3,9	3,3	2,7	-8,0	8,3	10,0	6,1
Gasto en consumo final de los Hogares		2,9	4,7	3,3	1,9	-12,4	9,6	11,6	6,1
Gasto en consumo final de las ISFLSH		2,1	0,1	-4,5	15,9	-2,8	6,9	7,6	5,4
Gasto en consumo final de las Administraciones públicas		1,2	1,9	3,8	4,3	4,9	5,3	5,7	6,3
FORMACIÓN BRUTA DE CAPITAL FIJO	P.51g	3,1	8,4	7,9	6,6	-8,4	7,5	10,0	4,3
Activos fijos materiales		2,5	9,5	9,1	7,6	-9,6	6,9	10,6	5,4
Construcción		2,4	9,0	12,0	10,5	-8,8	7,1	12,4	7,6
Bienes de equipo y activos cultivados		2,7	10,1	5,0	3,2	-11,0	6,6	7,5	1,5
Activos fijos inmateriales		5,4	4,0	2,2	1,8	-2,1	10,3	7,4	-0,8
VAR. EXISTENCIAS Y ADQ. NETAS DE OBJETOS VALIOSOS (aportación al crecimiento del PIB)	P.52/53	-0,5	-0,1	-0,0	...	...	...	...	...
DEMANDA NACIONAL		2,4	4,7	4,5	3,2	-8,8	9,8	9,9	5,4
EXPORTACIÓN DE BIENES Y SERVICIOS	P.6	4,1	8,2	3,6	2,8	-20,8	21,3	31,7	3,5
De bienes	P.61	2,6	8,4	3,5	1,2	-9,9	19,4	23,8	-1,5
De servicios	P.62	7,7	7,8	3,7	6,2	-43,7	27,8	56,9	15,9
Total, excepto consumo de no residentes en el TE		5,8	4,9	3,8	8,3	-20,7	16,5	31,5	11,6
Consumo de no residentes en el TE		10,5	12,1	3,6	3,5	-76,0	79,6	132,8	23,2
IMPORTACIÓN DE BIENES Y SERVICIOS	P.7	1,0	10,1	6,5	2,0	-17,5	23,7	31,5	-4,6
De bienes	P.71	0,1	10,2	6,0	...	...	...	...	...
De servicios	P.72	5,6	6,7	10,5	9,9	-29,7	20,5	26,6	9,2
Total, excepto consumo de residentes en el RM		5,7	4,4	9,1	8,6	-16,1	17,3	16,7	7,1
Consumo de residentes en el RM		5,2	15,1	15,0	14,0	-68,8	45,6	88,5	17,3
PRODUCTO INTERIOR BRUTO A PRECIOS DE MERCADO	**B.1*g**	3,4	4,3	3,6	3,5	-10,2	9,2	10,2	8,6

Fuente: INE.

Última información disponible publicada por el INE 25/06/2024

EUR millions

2022-II	2022-III	2022-IV	2023-I	2023-II	2023-III	2023-IV	2024-I	Code	
256.972	266.375	265.208	269.776	272.804	279.234	282.879	286.790	P.3	FINAL CONSUMPTION EXPENDITURE
185.794	193.772	190.531	195.280	196.497	201.470	204.233	207.982		Final consumption expenditure of households
3.665	3.766	3.764	3.668	3.902	4.006	4.010	3.984		Final consumption expenditure of NPISHs
67.513	68.837	70.913	70.828	72.405	73.758	74.636	74.824		Final consumption expenditure of general government
65.989	70.112	68.897	68.097	69.334	71.248	73.238	73.553	P.51g	GROSS FIXED CAPITAL FORMATION
54.119	58.138	57.050	56.533	57.545	59.573	61.118	61.333		Tangible fixed assets
34.669	36.913	37.229	36.644	37.619	38.487	39.925	40.492		Construction
19.450	21.225	19.821	19.889	19.926	21.086	21.193	20.841		Equipment and cultivated assets
11.870	11.974	11.847	11.564	11.789	11.675	12.120	12.220		Intangible fixed assets
4.109	2.333	7.394	3.168	2.810	3.010	6.010	3.729	P.52/53	CHANGES IN INVENTORIES AND NET ACQ. OF VALUABLES
327.070	338.820	341.499	341.041	344.948	353.492	362.127	364.072		DOMESTIC DEMAND
140.451	140.533	142.413	148.300	141.867	137.119	142.207	147.254	P.6	EXPORTS OF GOODS AND SERVICES
98.636	101.552	102.423	102.401	95.725	92.294	95.978	95.344	P.61	Goods
41.815	38.981	39.990	45.899	46.142	44.825	46.229	51.910	P.62	Services
25.089	25.764	25.653	27.538	27.394	27.656	28.248	30.613		Total, ex. consumption of non-residents in the economic territory
16.726	13.217	14.337	18.361	18.748	17.169	17.981	21.297		Consumption of non-residents in the economic territory
134.213	141.964	133.824	129.572	125.004	125.632	129.004	130.616	P.7	IMPORTS OF GOODS AND SERVICES
113.760	121.064	112.309	107.401	103.494	103.319	104.927	105.578	P.71	Goods
20.453	20.900	21.515	22.171	21.510	22.313	24.077	25.038	P.72	Services
16.192	16.511	17.114	17.006	16.642	17.468	19.141	18.723		Total, except consumption of residents in the RoW
4.261	4.389	4.401	5.165	4.868	4.845	4.936	6.315		Consumption of residents in the RoW
333.308	337.389	350.088	359.769	361.811	364.979	375.330	380.710	**B.1*g**	**GROSS DOMESTIC PRODUCT AT MARKET PRICES**
			annual percentage change						
10,5	11,3	7,5	6,9	6,2	4,8	6,7	6,3	P.3	FINAL CONSUMPTION EXPENDITURE
13,0	13,5	7,5	7,5	5,8	4,0	7,2	6,5		Final consumption expenditure of households
6,5	8,8	7,7	2,1	6,5	6,4	6,5	8,6		Final consumption expenditure of NPISHs
4,6	5,9	7,6	5,8	7,2	7,1	5,3	5,6		Final consumption expenditure of general government
10,8	11,8	7,3	4,3	5,1	1,6	6,3	8,0	P.51g	GROSS FIXED CAPITAL FORMATION
11,1	13,0	8,3	5,7	6,3	2,5	7,1	8,5		Tangible fixed assets
14,9	13,8	10,3	10,7	8,5	4,3	7,2	10,5		Construction
4,9	11,6	4,9	-2,5	2,4	-0,7	6,9	4,8		Equipment and cultivated assets
9,3	6,3	2,4	-2,2	-0,7	-2,5	2,3	5,7		Intangible fixed assets
0,7	-0,6	-0,2	-0,5	-0,4	0,4	-0,3	0,2	P.52/53	CHANGES IN INVENTORIES AND NET ACQ. OF VALUABLES (contribution to GDP growth)
10,9	10,7	7,0	5,7	5,5	4,3	6,0	6,8		DOMESTIC DEMAND
41,4	30,3	21,3	16,8	1,0	-2,4	-0,1	-0,7	P.6	EXPORTS OF GOODS AND SERVICES
27,2	25,1	21,9	14,1	-3,0	-9,1	-6,3	-6,9	P.61	Goods
91,6	46,2	19,9	23,4	10,3	15,0	15,6	13,1	P.62	Services
41,0	36,4	18,1	20,8	9,2	7,3	10,1	11,2		Total, ex. consumption of non-residents in the economic territory
314,1	70,1	23,2	27,6	12,1	29,9	25,4	16,0		Consumption of non-residents in the economic territory
39,3	34,4	17,4	4,5	-6,9	-11,5	-3,6	0,8	P.7	IMPORTS OF GOODS AND SERVICES
41,3	35,5	17,6	2,9	-9,0	-14,7	-6,6	-1,7	P.71	Goods
29,3	28,5	16,3	13,1	5,2	6,8	11,9	12,9	P.72	Services
16,3	19,7	13,5	7,9	2,8	5,8	11,8	10,1		Total, except consumption of residents in the RoW
125,7	77,9	28,6	34,3	14,2	10,4	12,2	22,3		Consumption of residents in the RoW
11,9	9,4	8,5	10,5	8,6	8,2	7,2	5,8	**B.1*g**	**GROSS DOMESTIC PRODUCT AT MARKET PRICES**

Source: INE.

INE information released on 25/06/2024

SÍNTESIS DE LA CONTABILIDAD NACIONAL DE ESPAÑA. AÑO BASE 2015
Contabilidad Nacional Trimestral de España (CNTR). Datos corregidos de efectos estacionales y de calendario
23.f PIB a precios de mercado. Componentes de la demanda. Índices de volumen encadenados. Año de referencia 2015=100

	Código	2016	2017	2018	2019	2020	2021	2022	2023
GASTO EN CONSUMO FINAL	P.3	102,3	104,9	106,8	108,1	99,1	105,1	108,6	111,1
Gasto en consumo final de los Hogares		102,6	105,8	107,6	108,7	95,2	102,1	107,0	108,9
Gasto en consumo final de las ISFLSH		105,1	107,2	104,3	114,6	108,1	108,0	107,8	110,2
Gasto en consumo final de las Administraciones públicas		101,0	102,1	104,4	106,3	110,1	113,8	113,6	117,9
FORMACIÓN BRUTA DE CAPITAL FIJO	P.51g	102,4	109,3	116,3	121,5	110,5	113,6	116,3	117,2
Activos fijos materiales		101,7	109,6	117,8	124,0	111,3	113,2	115,5	116,7
Construcción		101,6	108,4	118,7	127,3	115,5	116,0	119,0	121,8
Bienes de equipo y activos cultivados		101,9	111,3	116,4	119,1	104,9	109,0	110,3	108,9
Activos fijos inmateriales		105,2	108,2	109,4	110,1	107,2	115,4	119,8	119,5
VAR. EXISTENCIAS Y ADQ. NETAS DE OBJETOS VALIOSOS	P.52/53	...	...	...	...	...	...	...	...
DEMANDA NACIONAL		102,1	105,4	108,6	110,4	100,2	107,0	110,1	112,0
EXPORTACIÓN DE BIENES Y SERVICIOS	P.6	105,4	111,2	113,1	115,6	92,4	104,9	120,8	123,6
De bienes	P.61	104,2	109,5	111,1	111,9	102,3	111,9	116,9	115,1
De servicios	P.62	108,0	115,0	117,8	124,1	69,3	88,3	131,3	147,0
Total, excepto consumo de no residentes en el TE		106,3	110,5	113,6	122,1	95,8	112,2	140,9	152,1
Consumo de no residentes en el TE		110,6	121,6	124,0	127,1	30,6	53,7	117,0	138,9
IMPORTACIÓN DE BIENES Y SERVICIOS	P.7	102,6	109,6	113,9	115,4	98,1	112,7	120,6	121,0
De bienes	P.71	101,7	108,8	111,8	111,8	99,2	114,1	120,3	119,9
De servicios	P.72	107,2	113,4	124,2	133,5	92,3	105,6	121,7	126,2
Total, excepto consumo de residentes en el RM		107,3	111,0	119,9	127,3	104,6	116,0	123,5	125,9
Consumo de residentes en el RM		106,9	121,5	139,3	155,2	48,8	69,2	118,1	130,5
PRODUCTO INTERIOR BRUTO A PRECIOS DE MERCADO	**B.1*g**	103,0	106,1	108,5	110,7	98,3	104,6	110,7	113,4
		tasas de variación interanual							
GASTO EN CONSUMO FINAL	P.3	2,3	2,5	1,8	1,3	-8,3	6,0	3,4	2,3
Gasto en consumo final de los Hogares		2,6	3,0	1,8	0,9	-12,4	7,2	4,8	1,8
Gasto en consumo final de las ISFLSH		5,1	2,1	-2,7	9,8	-5,7	-0,0	-0,2	2,2
Gasto en consumo final de las Administraciones públicas		1,0	1,0	2,3	1,9	3,6	3,4	-0,2	3,8
FORMACIÓN BRUTA DE CAPITAL FIJO	P.51g	2,4	6,8	6,3	4,5	-9,0	2,8	2,4	0,8
Activos fijos materiales		1,7	7,7	7,5	5,3	-10,3	1,7	2,1	1,0
Construcción		1,6	6,7	9,5	7,2	-9,2	0,4	2,6	2,3
Bienes de equipo y activos cultivados		1,9	9,2	4,6	2,4	-11,9	3,9	1,2	-1,3
Activos fijos inmateriales		5,2	2,9	1,1	0,6	-2,7	7,7	3,8	-0,3
VAR. EXISTENCIAS Y ADQ. NETAS DE OBJETOS VALIOSOS (aportación al crecimiento del PIB)	P.52/53	...	...	...	...	...	...	...	...
DEMANDA NACIONAL		2,1	3,3	3,0	1,7	-9,2	6,7	2,9	1,7
EXPORTACIÓN DE BIENES Y SERVICIOS	P.6	5,4	5,5	1,7	2,2	-20,1	13,5	15,2	2,3
De bienes	P.61	4,2	5,1	1,4	0,8	-8,6	9,3	4,5	-1,6
De servicios	P.62	8,0	6,5	2,5	5,3	-44,2	27,5	48,6	12,0
Total, excepto consumo de no residentes en el TE		6,3	4,0	2,8	7,5	-21,5	17,1	25,5	7,9
Consumo de no residentes en el TE		10,6	10,0	2,0	2,5	-75,9	75,3	117,8	18,7
IMPORTACIÓN DE BIENES Y SERVICIOS	P.7	2,6	6,8	3,9	1,3	-15,0	14,9	7,0	0,3
De bienes	P.71	1,7	7,0	2,7	-0,1	-11,2	15,0	5,4	-0,3
De servicios	P.72	7,2	5,7	9,5	7,5	-30,9	14,5	15,3	3,7
Total, excepto consumo de residentes en el RM		7,3	3,5	8,0	6,2	-17,8	10,9	6,4	2,0
Consumo de residentes en el RM		6,9	13,7	14,6	11,4	-68,6	41,8	70,7	10,4
PRODUCTO INTERIOR BRUTO A PRECIOS DE MERCADO	**B.1*g**	3,0	3,0	2,3	2,0	-11,2	6,4	5,8	2,5

Fuente: INE.

Última información disponible publicada por el INE el 25/06/2024

2022-II	2022-III	2022-IV	2023-I	2023-II	2023-III	2023-IV	2024-I	Code	
107,8	110,2	109,4	109,6	110,5	112,0	112,5	112,6	P.3	FINAL CONSUMPTION EXPENDITURE
106,4	109,1	107,4	107,7	108,2	109,6	109,9	110,3		Final consumption expenditure of households
107,7	108,4	108,6	105,5	111,4	112,3	111,7	111,0		Final consumption expenditure of NPISHs
112,0	113,6	115,4	115,5	117,0	118,9	120,2	119,4		Final consumption expenditure of general government
116,9	117,7	113,5	116,7	118,4	117,7	115,8	118,8	P.51g	GROSS FIXED CAPITAL FORMATION
116,1	116,8	112,9	116,7	118,1	117,0	115,0	118,6		Tangible fixed assets
120,3	119,9	119,0	120,3	124,5	121,3	121,0	124,4		Construction
109,7	112,2	103,4	111,3	108,1	110,4	105,6	109,6		Equipment and cultivated assets
120,9	121,9	116,4	116,6	120,0	121,3	119,9	119,8		Intangible fixed assets
...	...	...	...	...	...	...	...	P.52/53	CHANGES IN INVENTORIES AND NET ACQ. OF VALUABLES
109,5	110,9	110,6	110,8	111,6	112,5	113,1	113,5		DOMESTIC DEMAND
124,2	121,0	121,7	127,4	124,2	119,8	123,1	127,1	P.6	EXPORTS OF GOODS AND SERVICES
118,6	118,2	118,4	119,7	115,4	110,6	114,8	114,4	P.61	Goods
139,2	128,9	131,0	148,5	148,3	144,9	146,1	161,9	P.62	Services
142,8	145,0	143,8	152,7	150,5	152,1	153,1	163,3		Total, ex. consumption of non-residents in the economic territory
133,5	105,3	112,1	141,7	144,5	134,1	135,4	158,9		Consumption of non-residents in the economic territory
121,5	120,7	118,8	124,2	121,2	117,8	120,6	123,3	P.7	IMPORTS OF GOODS AND SERVICES
120,8	121,9	117,7	123,1	120,6	117,7	118,4	119,8	P.71	Goods
125,1	114,7	123,9	129,9	124,5	118,1	132,5	140,7	P.72	Services
127,7	113,9	125,2	128,7	124,8	116,5	133,6	136,2		Total, except consumption of residents in the RoW
118,5	120,5	122,0	137,3	126,6	126,6	131,3	160,7		Consumption of residents in the RoW
110,9	111,5	112,0	112,5	113,1	113,7	114,4	115,3	**B.1*g**	**GROSS DOMESTIC PRODUCT AT MARKET PRICES**
			annual percentage change						
3,1	3,7	2,0	2,3	2,5	1,6	2,8	2,7	P.3	FINAL CONSUMPTION EXPENDITURE
5,0	5,4	2,2	2,6	1,7	0,4	2,4	2,5		Final consumption expenditure of households
-0,6	0,5	1,5	-1,1	3,5	3,5	2,9	5,2		Final consumption expenditure of NPISHs
-1,7	-0,6	1,6	1,8	4,4	4,7	4,1	3,4		Final consumption expenditure of general government
3,1	4,0	-0,4	-0,2	1,3	0,0	2,1	1,8	P.51g	GROSS FIXED CAPITAL FORMATION
2,7	3,9	-0,1	0,3	1,7	0,1	1,9	1,6		Tangible fixed assets
4,3	3,7	1,2	3,1	3,5	1,1	1,6	3,3		Construction
0,0	4,1	-2,4	-4,0	-1,5	-1,6	2,2	-1,5		Equipment and cultivated assets
5,2	4,6	-1,9	-2,8	-0,8	-0,4	3,0	2,7		Intangible fixed assets
0,1	-0,6	-0,7	-0,5	-0,3	0,2	-0,4	-	P.52/53	CHANGES IN INVENTORIES AND NET ACQ. OF VALUABLES (contribution to GDP growth)
3,1	3,1	0,8	1,3	1,9	1,4	2,2	2,4		DOMESTIC DEMAND
21,9	12,9	8,7	9,6	-0,0	-1,0	1,1	-0,2	P.6	EXPORTS OF GOODS AND SERVICES
5,5	4,7	7,5	6,3	-2,7	-6,4	-3,1	-4,4	P.61	Goods
79,4	38,1	13,3	17,8	6,6	12,4	11,5	9,0	P.62	Services
33,5	30,0	12,0	15,6	5,4	4,9	6,5	7,0		Total, ex. consumption of non-residents in the economic territory
282,9	56,7	14,8	21,1	8,2	27,3	20,8	12,1		Consumption of non-residents in the economic territory
9,8	6,5	0,1	2,4	-0,2	-2,4	1,6	-0,7	P.7	IMPORTS OF GOODS AND SERVICES
7,6	5,4	-0,5	1,8	-0,1	-3,4	0,6	-2,7	P.71	Goods
21,0	12,6	3,0	5,4	-0,4	2,9	6,9	8,3	P.72	Services
9,8	4,0	0,4	1,2	-2,3	2,3	6,7	5,8		Total, except consumption of residents in the RoW
104,3	59,6	15,1	23,1	6,9	5,1	7,6	17,1		Consumption of residents in the RoW
7,2	5,4	3,8	4,0	2,0	1,9	2,1	2,5	**B.1*g**	**GROSS DOMESTIC PRODUCT AT MARKET PRICES**

Source: INE.

INE information released on 25/06/2024

SÍNTESIS DE LA CONTABILIDAD NACIONAL DE ESPAÑA. AÑO BASE 2015
Contabilidad Nacional Trimestral de España (CNTR). Datos corregidos de efectos estacionales y de calendario
23.g PIB a precios de mercado. Componentes de la demanda y ramas de actividad. Deflactores implícitos

AÑO DE REFERENCIA 2015=100

	Código	2016	2017	2018	2019	2020	2021	2022	2023
		tasas de variación interanual							
GASTO EN CONSUMO FINAL	P.3	0,2	1,4	1,5	1,4	0,4	2,2	6,4	3,7
Gasto en consumo final de los Hogares		0,2	1,6	1,5	1,0	0,0	2,2	6,5	4,2
Gasto en consumo final de las ISFLSH		-2,9	-1,9	-1,9	5,5	3,1	7,0	7,7	3,1
Gasto en consumo final de las Administraciones públicas		0,1	0,9	1,6	2,4	1,3	1,9	5,9	2,5
FORMACIÓN BRUTA DE CAPITAL FIJO	P.51g	0,7	1,5	1,4	2,0	0,7	4,6	7,5	3,5
Activos fijos materiales		0,8	1,6	1,5	2,2	0,7	5,1	8,3	4,3
Construcción		0,8	2,1	2,3	3,1	0,5	6,7	9,6	5,1
Bienes de equipo y activos cultivados		0,8	0,9	0,4	0,8	1,1	2,7	6,2	2,9
Activos fijos inmateriales		0,1	1,1	1,1	1,2	0,6	2,4	3,5	-0,5
DEMANDA NACIONAL		0,2	1,4	1,4	1,5	0,5	2,8	6,7	3,6
EXPORTACIÓN DE BIENES Y SERVICIOS	P.6	-1,2	2,6	1,8	0,5	-0,9	6,9	14,4	1,1
De bienes	P.61	-1,6	3,2	2,1	0,4	-1,4	9,2	18,4	0,0
De servicios	P.62	-0,3	1,3	1,2	0,8	0,8	0,2	5,5	3,5
Total, excepto consumo de no residentes en el TE		-0,4	0,8	1,0	0,7	1,0	-0,5	4,8	3,4
Consumo de no residentes en el TE		-0,1	1,9	1,6	0,9	-0,2	2,4	6,9	3,7
IMPORTACIÓN DE BIENES Y SERVICIOS	P.7	-1,6	3,1	2,5	0,7	-3,0	7,6	22,9	-5,0
De bienes	P.71	-1,6	3,5	2,9	0,3	-3,9	8,1	25,7	-6,9
De servicios	P.72	-1,5	1,0	0,9	2,3	1,8	5,3	9,8	5,3
Total, excepto consumo de residentes en el RM		-1,5	0,9	1,1	2,2	2,1	5,7	9,7	5,1
Consumo de residentes en el RM		-1,6	1,3	0,3	2,3	-0,8	2,7	10,4	6,2
PRODUCTO INTERIOR BRUTO A PRECIOS DE MERCADO	**B.1*g**	0,3	1,3	1,2	1,4	1,1	2,7	4,1	5,9
		tasas de variación interanual							
AGRICULTURA, GANADERÍA, SILVICULTURA Y PESCA	01-03	1,9	6,8	-4,7	-1,5	1,2	1,9	17,6	10,9
INDUSTRIA	05-39	-1,8	0,6	2,2	0,8	3,4	7,2	12,4	2,3
Industria manufacturera	10-33	0,8	-0,7	2,0	1,9	6,5	-0,6	6,4	5,9
CONSTRUCCIÓN	41-43	1,2	2,5	1,5	5,3	1,3	3,8	2,0	8,2
SERVICIOS	45-99	0,9	0,9	1,0	1,6	1,3	0,9	2,8	6,2
Comercio, transporte y hostelería	45-56	1,6	1,3	0,7	1,0	1,8	2,6	4,6	5,7
Información y comunicaciones	58-63	-1,9	-2,2	-2,0	0,8	-0,4	-0,3	-1,3	2,6
Actividades financieras y de seguros	64-66	1,9	3,9	3,1	2,2	-0,5	2,2	9,7	31,3
Actividades inmobiliarias	68	1,1	0,6	1,2	1,7	0,7	-0,7	0,1	3,5
Actividades profesionales	69-82	-1,0	0,6	1,0	0,3	1,1	-1,2	-0,2	5,2
Administración pública, sanidad y educación	84-88	1,2	0,3	1,6	2,8	2,2	1,0	3,3	4,0
Actividades artísticas, recreativas y otros servicios	90-99	0,4	1,5	0,9	1,8	1,0	1,4	1,4	4,7
IMPUESTOS NETOS SOBRE LOS PRODUCTOS	D.21-D.31	-1,0	3,4	3,1	0,2	-3,9	8,1	-0,4	7,8
PRODUCTO INTERIOR BRUTO A PRECIOS DE MERCADO	**B.1*g**	0,3	1,3	1,2	1,4	1,1	2,7	4,1	5,9

Fuente: INE.

Última información disponible publicada por el INE el 25/06/2024

SUMMARY OF THE SPANISH NATIONAL ACCOUNTS. BASE YEAR 2015
Quarterly Spanish National Accounts (QSNA). Seasonally and working-day-adjusted data
23.ge GDP at market prices. Demand components and industrial sectors. Implicit deflators

2022-II	2022-III	2022-IV	2023-I	2023-II	2023-III	2023-IV	2024-I	Code	
		annual percentage change							
7,2	7,4	5,4	4,5	3,6	3,2	3,7	3,5	P.3	FINAL CONSUMPTION EXPENDITURE
7,5	7,6	5,2	4,7	4,0	3,5	4,7	4,0		Final consumption expenditure of households
7,1	8,2	6,1	3,3	2,9	2,7	3,6	3,2		Final consumption expenditure of NPISHs
6,4	6,5	6,0	3,9	2,7	2,4	1,1	2,2		Final consumption expenditure of general government
7,4	7,5	7,7	4,5	3,8	1,6	4,1	6,1	P.51g	GROSS FIXED CAPITAL FORMATION
8,2	8,8	8,4	5,3	4,5	2,3	5,2	6,8		Tangible fixed assets
10,2	9,7	8,9	7,4	4,9	3,1	5,5	6,9		Construction
4,9	7,2	7,5	1,6	4,0	1,0	4,6	6,4		Equipment and cultivated assets
3,8	1,6	4,4	0,6	0,1	-2,1	-0,7	2,9		Intangible fixed assets
7,5	7,4	6,1	4,4	3,5	2,9	3,7	4,3		DOMESTIC DEMAND
16,0	15,4	11,7	6,6	1,0	-1,4	-1,2	-0,5	P.6	EXPORTS OF GOODS AND SERVICES
20,5	19,5	13,4	7,3	-0,3	-2,9	-3,3	-2,6	P.61	Goods
6,8	5,9	5,8	4,8	3,5	2,3	3,6	3,7	P.62	Services
5,6	4,9	5,5	4,5	3,6	2,4	3,4	3,9		Total, ex. consumption of non-residents in the economic territory
8,1	8,6	7,3	5,3	3,6	2,0	3,8	3,5		Consumption of non-residents in the economic territory
26,9	26,2	17,3	2,1	-6,6	-9,4	-5,1	1,5	P.7	IMPORTS OF GOODS AND SERVICES
31,2	28,6	18,2	1,0	-8,9	-11,6	-7,2	1,0	P.71	Goods
6,9	14,1	12,9	7,4	5,6	3,7	4,7	4,2	P.72	Services
5,9	15,0	13,0	6,7	5,1	3,4	4,8	4,1		Total, except consumption of residents in the RoW
10,5	11,4	11,8	9,1	6,9	5,1	4,2	4,4		Consumption of residents in the RoW
4,3	3,9	4,5	6,3	6,4	6,1	5,0	3,2	**B.1*g**	**GROSS DOMESTIC PRODUCT AT MARKET PRICES**
		annual percentage change							
14,3	23,0	27,7	31,9	14,5	3,4	-3,3	-3,5	01-03	AGRICULTURE, LIVESTOCK BREEDING, FORESTRY AND FISHING
11,0	12,2	11,2	5,6	3,8	1,4	-1,4	-1,7	05-39	INDUSTRY
5,4	7,9	10,5	10,1	5,9	5,1	2,9	1,8	10-33	Manufacturing industry
0,3	1,8	2,9	8,9	9,4	7,8	6,8	4,1	41-43	CONSTRUCTION
2,2	2,1	6,2	6,7	7,2	7,0	4,1	4,8	45-99	SERVICES
3,2	3,9	8,6	8,9	6,9	5,2	2,4	4,4	45-56	Trade, transport and accommodation
-2,8	0,0	1,8	3,3	3,4	2,6	1,3	0,6	58-63	Information and communications
11,7	4,6	13,7	22,4	32,5	35,3	34,6	18,8	64-66	Financial and insurance activities
0,6	0,4	1,0	3,1	3,8	2,7	4,5	3,2	68	Real estate activities
-1,6	-0,3	5,2	6,1	6,1	8,2	1,0	2,6	69-82	Professional activities
2,8	2,7	6,3	4,0	5,4	5,8	0,9	4,0	84-88	Public administration, health and education
0,1	-0,1	5,4	4,7	5,3	4,7	3,9	5,4	90-99	Artistic, recreational and other services activities
9,8	1,3	-22,7	-2,1	2,2	7,1	29,8	1,6	D.21-D.31	NET TAXES ON PRODUCTS
4,3	3,9	4,5	6,3	6,4	6,1	5,0	3,2	**B.1*g**	**GROSS DOMESTIC PRODUCT AT MARKET PRICES**

Source: INE.

INE information released on 25/06/2024

SÍNTESIS DE LA CONTABILIDAD NACIONAL DE ESPAÑA. AÑO BASE 2015
Cuentas Trimestrales No Financieras de los Sectores Institucionales (CTNFSI)
23.h Total de la Economía

millones de euros

	Código	2016	2017	2018	2019	2020	2021	2022	2023
RECURSOS	**R**	...	...	...	...	...	...	...	...
Producción de bienes y servicios	P.1	...	...	...	...	...	...	...	...
Remuneración de los asalariados	D.1	505.826	526.002	548.520	582.660	563.058	602.492	646.723	703.709
De ella: Recibida del Resto del mundo	*D.1*	2.378	2.657	2.821	2.866	2.674	3.353	4.060	4.549
Impuestos netos sobre producción e importaciones	D.2-D.3	117.649	122.934	129.237	130.582	105.284	129.039	133.741	144.466
Rentas de la propiedad	D.4	49.338	51.638	56.718	59.131	43.394	55.319	63.772	86.886
Transferencias corrientes	D.5/7	14.051	15.844	17.403	17.570	17.715	22.066	23.615	25.950
Transferencias de capital a cobrar	D.9	2.392	2.592	5.222	3.730	4.551	9.996	10.458	14.308
Transferencias de capital a pagar (-)	D.9	-392	-355	-441	-370	-623	-1.036	-831	-1.065
EMPLEOS	**E**	...	...	...	...	...	...	...	...
Consumos intermedios	P.2	...	...	...	...	...	...	...	...
Remuneración de los asalariados	D.1	503.724	523.665	546.072	580.195	560.696	599.363	643.047	699.684
De ella: Pagada al Resto del mundo	*D.1*	276	320	373	401	312	224	384	524
Impuestos netos sobre producción e importaciones	D.2-D.3	114.297	119.778	126.181	127.579	101.938	126.389	131.920	142.951
Rentas de la propiedad	D.4	52.035	56.694	60.487	62.396	46.236	51.601	62.874	101.654
Transferencias corrientes	D.5/7	25.848	25.969	29.215	30.151	29.767	34.017	38.084	38.970
Gasto en consumo final	P.3	861.128	895.063	924.769	949.463	873.851	946.646	1.040.844	1.104.693
Formación bruta de capital fijo	P.51g	200.048	216.932	233.996	249.502	228.532	245.709	270.310	281.917
De ella: Consumo de capital fijo	*P.51c*	172.648	178.069	183.344	189.683	194.665	206.531	226.116	233.353
Var. existencias y adquisiciones - cesiones de objetos valiosos	P.52/53	8.834	8.600	12.407	9.931	524	18.182	18.910	14.998
Adquisiciones - cesiones de act. no financieros no producidos	NP	-31	-148	-421	-246	-265	-366	-876	-865
SALDOS CONTABLES (R-E)									
I y II Cuentas corrientes									
I. Cuenta de producción									
Producto interior bruto a precios de mercado[=P1-P2]	*B.1*g*	1.114.420	1.162.492	1.203.859	1.245.513	1.119.010	1.222.290	1.346.377	1.461.889
II. Cuentas de distribución y utilización de la renta									
II.1. Distribución primaria de la renta									
Cuenta de explotación									
*Exc. bruto de explot. y renta mixta [=B1*g-D1(E)-(D2-D3)(E)]*	*B.2g/B.3g*	496.399	519.049	531.606	537.739	456.376	496.538	571.410	619.254
Cuenta de asignación de la renta primaria									
Renta nacional bruta(RNB) [=B2/3g+D1(R)+(D2-D3)(R)+D4(R-E)]	*B.5*g*	1.117.177	1.162.929	1.205.594	1.247.716	1.121.876	1.231.787	1.352.772	1.452.661
Cuenta de distribución secundaria de la renta									
*Renta nacional disponible bruta(RNDB)[=B5*g+D5/D7(R-E)]*	*B.6*g*	1.105.380	1.152.804	1.193.782	1.235.135	1.109.824	1.219.836	1.338.303	1.439.641
Cuenta de redistribución de la renta en especie									
*Renta nacional disponible ajustada bruta(RNDAB)[=B6*g+D63]*	*B.7*g*	1.105.380	1.152.804	1.193.782	1.235.135	1.109.824	1.219.836	1.338.303	1.439.641
II.2. Cuenta de utilización de la renta disponible									
*Ahorro nacional bruto(ANB)[=B6*g-P3]*	*B.8*g*	244.252	257.741	269.013	285.672	235.973	273.190	297.459	334.948
III. Cuentas de acumulación									
III.1. Cuenta de capital									
III.1.1. Cuenta de variaciones del patrimonio neto									
Variaciones del patrimonio neto debidas									
al ahorro y a las transferencias de capital [=B8g+D9-P51c]	*B.10.1*	73.604	81.909	90.450	99.349	45.236	75.619	80.970	114.838
III.1.2. Cuenta de adquisición de activos no financieros									
*Capacidad(+)/Necesidad(-) de financ. [=B8*g+D9-P51-P52/53-NP]*	B.9	37.800	35.052	28.417	30.452	12.064	20.129	20.746	54.013
III.2. Cuenta financiera (véase cuadro 2.5.b)									
Operaciones financieras netas (OFN)	*B.9*	37.800	35.052	28.417	30.452	12.064	20.128	20.746	54.013
Ajuste: C(+)/N(-) de financiación menos OFN		0	0	0	0	-0	1	-0	-0

Fuente: INE.

Última información disponible publicada por el INE 28/06/2024

EUR millions

2022-II	2022-III	2022-IV	2023-I	2023-II	2023-III	2023-IV	2024-I	Code	
...	...	...	...	...	...	...	...	**R**	**RESOURCES**
...	...	...	...	...	...	...	...	P.1	Production of goods and services
161.966	159.250	172.401	166.427	176.324	173.637	187.321	180.208	D.1	Compensation of employees
1.050	978	1.035	1.004	1.355	1.061	1.129	1.000	*D.1*	*Of which: received from the rest of the world*
35.516	34.256	22.456	42.431	35.894	37.675	28.466	44.207	D.2-D.3	Net taxes on production and imports
16.625	15.808	17.260	19.042	22.293	22.326	23.225	23.948	D.4	Property income
5.480	5.286	7.012	7.164	6.148	4.806	7.832	9.029	D.5/7	Current transfers
1.699	2.568	5.351	2.022	2.402	2.540	7.344	1.135	D.9	Capital transfers receivable
-99	-108	-393	-183	-265	-36	-581	-173	D.9	Capital transfers payable (-)
...	...	...	...	...	...	...	...	**U**	**USES**
...	...	...	...	...	...	...	...	P.2	Intermediate consumption
161.043	158.357	171.451	165.557	175.163	172.638	186.326	179.343	D.1	Compensation of employees
127	85	85	134	194	62	134	135	*D.1*	*Of which: paid to the rest of the world*
36.718	34.793	18.783	42.607	36.974	38.075	25.295	44.411	D.2-D.3	Net taxes on production and imports
15.614	14.920	19.688	20.175	27.023	26.091	28.365	26.532	D.4	Property income
9.702	9.421	9.918	8.802	9.799	9.393	10.976	9.572	D.5/7	Current transfers
260.838	257.705	271.403	268.474	276.666	271.085	288.468	282.534	P.3	Final consumption expenditure
68.722	66.873	70.723	67.038	71.676	68.455	74.748	70.698	P.51g	Gross fixed capital formation
56.358	56.773	56.900	57.694	58.137	58.708	58.814	59.694	*P.51c*	*Of which: consumption of fixed capital*
1.766	3.660	10.905	1.603	1.411	2.412	9.572	692	P.52/53	Changes in inventories and net acq. of valuables
-872	-591	-876	-1.017	-103	-752	-865	-152	NP	Acquisitions less disposals of non-financial non-prod. assets
									BALANCING ITEMS (R-U)
									I and II Current accounts
									I. Production account
337.076	334.461	360.022	349.657	366.637	360.186	385.409	368.361	*B.1*g*	*Gross domestic product at market prices*
									II. Distribution and use of income accounts
									II.1. Primary distribution of income accounts
									Generation of income account
139.315	141.311	169.788	141.493	154.500	149.473	173.788	144.607	*B.2g/B.3g*	*Gross op. surplus/gross mixed inc. [=B1*g-D1(U)-(D2-D3)(U)]*
									Allocation of primary income account
337.808	335.705	362.217	349.218	361.988	357.020	384.435	366.438	*B.5*g*	*Gross national income(GNI) [B2/3g+D1(R)+(D2-D3)(R)+D4(R-U)]*
									Secondary distribution of income account
333.586	331.570	359.311	347.580	358.337	352.433	381.291	365.895	*B.6*g*	*Gross national disposable income(GNDI)[=B5*g+D5/D7(R-U)]*
									Redistribution of income in kind account
333.586	331.570	359.311	347.580	358.337	352.433	381.291	365.895	*B.7*g*	*Gross national adjusted disposable income(GNADI)[=B6*g+D63]*
									II.2. Use of disposable income account
72.748	73.865	87.908	79.106	81.671	81.348	92.823	83.361	*B.8*g*	*Gross national saving(GNS) [B6*g-P3]*
									III. Accumulation accounts
									III.1. Capital account
									III.1.1. Change in net worth account
17.990	19.552	35.966	23.251	25.671	25.144	40.772	24.629	*B.10.1*	*Changes in net worth due to saving and capital transfers [=B8g+D9-P51c]*
									III.1.2. Acquisitions of non-financial assets account
4.732	6.383	12.114	13.321	10.824	13.737	16.131	13.085	B.9	*Net lending(+) or net borrowing(-) [=B8*g +D9-P51-P52/53-NP]*
									III.2. Financial account (see Table 2.5.b)
4.732	6.383	12.114	13.321	10.824	13.737	16.131	13.085	*B.9*	*Net financial transactions (NFT)*
-0	-0	-0	-0	-0	-0	0	-0		*Adjustment: NL(+)/NB(-) less NFT*

Source: INE.

INE information released 28/06/2024

SÍNTESIS DE LA CONTABILIDAD NACIONAL DE ESPAÑA. AÑO BASE 2015
Cuentas Trimestrales No Financieras de los Sectores Institucionales (CTNFSI)
23.i Sociedades no financieras

millones de euros

	Código	2016	2017	2018	2019	2020	2021	2022	2023
RECURSOS	**R**	...	...	...	...	...	...	...	...
Producción de bienes y servicios	P.1	...	...	...	...	...	...	...	...
Rentas de la propiedad	D.4	50.608	51.184	63.476	67.901	57.565	50.221	57.026	79.857
Intereses	*D.41*	3.467	4.322	4.379	4.892	4.274	4.689	6.364	22.026
Otras rentas de la propiedad distintas de intereses	*D.42/45*	47.141	46.862	59.097	63.009	53.291	45.532	50.662	57.831
Cotizaciones sociales	D.61	6.345	5.585	5.351	6.707	6.759	6.745	6.795	7.394
Otras transferencias corrientes	D.7	6.419	6.397	7.400	7.733	8.283	8.963	9.383	9.354
Transferencias de capital a cobrar	D.9	4.441	4.451	5.324	4.916	8.884	11.399	9.661	8.291
Otras transferencias de capital	*D.92/99*	4.441	4.451	5.324	4.916	8.884	11.399	9.661	8.291
Transferencias de capital a pagar (-)	D.9	-1.950	-1.850	-2.355	-2.152	-3.334	-3.651	-2.078	-2.172
Impuestos sobre el capital (-)	*D.91*	-1.374	-1.371	-1.287	-1.372	-930	-1.192	-1.195	-1.017
Otras transferencias de capital (-)	*D.92/99*	-576	-479	-1.068	-780	-2.404	-2.459	-883	-1.155
EMPLEOS	**E**	...	...	...	...	...	...	...	...
Consumos intermedios	P.2	...	...	...	...	...	...	...	...
Remuneración de los asalariados	D.1	320.139	338.033	354.127	379.041	360.581	386.970	422.563	464.898
Impuestos netos sobre producción e importaciones	D.2-D.3	1.509	1.522	1.738	1.781	-4.190	-419	904	1.631
Impuestos s/producción e importaciones	*D.2*	8.414	8.570	9.053	9.522	9.427	10.559	11.745	13.637
Subvenciones (-)	*D.3*	-6.905	-7.048	-7.315	-7.741	-13.617	-10.978	-10.841	-12.006
Rentas de la propiedad	D.4	83.623	90.290	103.755	112.167	95.697	80.347	92.569	130.433
Intereses	*D.41*	13.628	12.030	11.375	11.408	9.485	8.525	13.994	37.743
Otras rentas de la propiedad distintas de intereses	*D.42/45*	69.995	78.260	92.380	100.759	86.212	71.822	78.575	92.690
Impuestos s/ la renta, el patrimonio, etc.	D.5	18.265	19.025	21.420	18.508	16.987	23.019	27.098	32.788
Prestac. Soc. distintas de transf. soc. en especie	D.62	5.394	4.659	5.560	6.634	7.555	7.611	7.573	7.863
Otras transferencias corrientes	D.7	15.310	15.718	16.776	17.826	17.009	20.220	21.517	20.948
Formación bruta de capital fijo	P.51g	140.997	152.609	166.538	178.272	153.282	157.755	168.572	173.315
De ella: Consumo de capital fijo	*P.51c*	111.277	115.139	118.045	122.654	126.282	134.298	148.941	153.801
Var. existencias y adquisiciones - cesiones de objetos valiosos	P.52/53	8.545	8.444	11.535	8.729	-1.119	17.095	16.383	10.261
Adquisiciones - cesiones de act. no financieros no producidos	NP	-532	-687	-1.362	-790	-1.149	-1.747	-2.628	-2.471
SALDOS CONTABLES (R-E)									
I y II Cuentas corrientes									
I. Cuenta de producción									
Valor añadido bruto [=P1-P2]	*B.1g*	576.628	606.521	626.693	655.976	571.669	623.225	715.390	768.970
II. Cuentas de distribución y utilización de la renta									
II.1. Distribución primaria de la renta									
Cuenta de explotación									
Excedente bruto de explotación [=B1g-D1(E)-(D2-D3)(E)]	*B.2g*	254.980	266.966	270.828	275.154	215.278	236.674	291.923	302.441
Cuenta de asignación de la renta primaria									
Saldo de rentas primarias bruto [=B2g+D4(R-E)]	*B.5g*	221.965	227.860	230.549	230.888	177.146	206.548	256.380	251.865
Cuenta de distribución secundaria de la renta									
Renta disponible bruta [=B5g+D5/D7(R-E)]	*B.6g*	195.760	200.440	199.544	202.360	150.637	171.406	216.370	207.014
Cuenta de redistribución de la renta en especie									
Renta disponible ajustada bruta [=B6g+D63(R-E)]	*B.7g*	195.760	200.440	199.544	202.360	150.637	171.406	216.370	207.014
II.2. Cuenta de utilización de la renta disponible									
Ahorro bruto [=B7g+D8(R-E)-P4]	*B.8g*	195.760	200.440	199.544	202.360	150.637	171.406	216.370	207.014
III. Cuentas de acumulación									
III.1. Cuenta de capital									
III.1.1. Cuenta de variaciones del patrimonio neto									
Variaciones del patrimonio neto debidas al ahorro y a las transferencias de capital [=B8g+D9-P51c]	*B.10.1*	86.974	87.902	84.468	82.470	29.905	44.856	75.012	59.332
III.1.2. Cuenta de adquisición de activos no financieros									
Capacidad(+)/Necesidad(-) de financ. [=B8g+D9-P51-P52/53-NP]	*B.9*	49.241	42.675	25.802	18.913	5.173	6.051	41.626	32.028
III.2 Cuenta financiera (véase cuadro 2.6.b)									
Operaciones financieras netas (OFN)	*B.9*	41.158	33.707	14.298	7.349	-6.035	12.710	31.276	33.222
Ajuste: C(+)/N(-) de financiación menos OFN		8.083	8.968	11.504	11.564	11.208	-6.659	10.350	-1.194

Fuente: INE.

Última información disponible publicada por el INE 28/06/2024

EUR millions

2022-II	2022-III	2022-IV	2023-I	2023-II	2023-III	2023-IV	2024-I	Code	
...	...	...	...	...	...	...	...	**R**	**RESOURCES**
...	...	...	...	...	...	...	...	P.1	Production of goods and services
16.733	14.808	13.992	14.543	26.047	20.682	18.585	19.737	D.4	Property income
1.300	1.758	2.065	3.936	5.093	6.313	6.684	6.608	*D.41*	*Interest*
15.433	13.050	11.927	10.607	20.954	14.369	11.901	13.129	*D.42/45*	*Other property income excluding interest*
1.687	1.698	1.712	1.847	1.835	1.848	1.864	1.835	D.61	Social contributions
2.730	1.859	2.525	2.221	2.411	2.335	2.387	2.496	D.7	Other current transfers
1.140	1.049	6.989	1.029	1.342	1.559	4.361	511	D.9	Capital transfers receivable
1.140	1.049	6.989	1.029	1.342	1.559	4.361	511	*D.92/99*	*Other capital transfers*
-499	-404	-803	-344	-513	-349	-966	-368	D.9	Capital transfers payable (-)
-322	-308	-322	-240	-246	-249	-282	-205	*D.91*	*Capital taxes (-)*
-177	-96	-481	-104	-267	-100	-684	-163	*D.92/99*	*Other capital transfers (-)*
...	...	...	...	...	...	...	...	**U**	**USES**
...	...	...	...	...	...	...	...	P.2	Intermediate consumption
103.962	106.482	110.086	112.154	113.857	116.799	122.088	122.688	D.1	Compensation of employees
951	1.413	-3.043	2.279	623	2.205	-3.476	2.226	D.2-D.3	Net taxes on production and imports
2.939	3.037	3.011	3.608	2.956	4.045	3.028	3.523	*D.2*	*Taxes on production and imports*
-1.988	-1.624	-6.054	-1.329	-2.333	-1.840	-6.504	-1.297	*D.3*	*Subsidies (-)*
28.002	22.641	26.065	21.938	41.812	31.755	34.928	27.519	D.4	Property income
2.912	3.018	5.927	7.278	9.059	10.110	11.296	11.119	*D.41*	*Interest*
25.090	19.623	20.138	14.660	32.753	21.645	23.632	16.400	*D.42/45*	*Other property income excluding interest*
6.402	9.169	11.441	67	9.220	9.446	14.055	69	D.5	Current taxes on income, wealth, etc.
1.880	1.893	1.908	1.964	1.952	1.965	1.982	1.951	D.62	Social benefits other than social transfers in kind
5.730	4.903	5.878	4.949	5.266	5.099	5.634	5.071	D.7	Other current transfers
41.678	42.473	43.434	43.439	43.490	41.469	44.917	44.784	P.51g	Gross fixed capital formation
37.121	37.399	37.436	38.005	38.311	38.742	38.743	39.333	*P.51c*	*Of which: consumption of fixed capital*
1.817	3.808	11.250	98	1.038	1.870	7.255	493	P.52/53	Changes in inventories and net acq. of valuables
-789	-542	-810	-913	-102	-678	-778	-131	NP	Acquisitions less disposals of non-financial non-prod. assets
									BALANCING ITEMS (R-U)
									I and II Current accounts
									I. Production account
174.398	178.683	199.694	184.525	188.860	188.289	207.296	191.604	*B.1g*	*Gross value added [=P1-P2]*
									II. Distribution and use of income accounts
									II.1. Primary distribution of income accounts
									Generation of income account
69.485	70.788	92.651	70.092	74.380	69.285	88.684	66.690	*B.2g*	*Gross operating surplus [=B1g-D1(U)-(D2-D3)(U)]*
									Allocation of primary income account
58.216	62.955	80.578	62.697	58.615	58.212	72.341	58.908	*B.5g*	*Gross balance of primary income [=B2g+D1(R)+D4(R-U)]*
									Secondary distribution of income account
48.621	50.547	65.588	59.785	46.423	45.885	54.921	56.148	*B.6g*	*Gross disposable income [=B5g+D5/D7(R-U)]*
									Redistribution of income in kind account
48.621	50.547	65.588	59.785	46.423	45.885	54.921	56.148	*B.7g*	*Gross adjusted disposable income [=B6g+D63(R-U)]*
									II.2. Use of disposable income account
48.621	50.547	65.588	59.785	46.423	45.885	54.921	56.148	*B.8g*	*Gross saving [=B7g+D8(R-U)-P4]*
									III.Accumulation accounts
									III.1. Capital account
									III.1.1. Change in net worth account
12.141	13.793	34.338	22.465	8.941	8.353	19.573	16.958	*B10.1*	*Changes in net worth due to saving and capital transfers [=B8g+D9-P51c]*
									III.1.2. Acquisitions of non-financial assets account
6.556	5.453	17.900	17.846	2.826	4.434	6.922	11.145	*B.9*	*Net lending(+) or net borrowing(-) [=B8g+D9-P51-P52/53-NP]*
									III.2. Financial account (see Table 2.6.b)
10.385	6.279	22.918	7.860	4.787	9.567	11.008	-1.622	*B.9*	*Net financial transactions (NFT)*
-3.829	-826	-5.018	9.986	-1.961	-5.133	-4.086	12.767		*Adjustment: NL(+)/NB(-) less NFT*

Source: INE.

INE information released 28/06/2024

SÍNTESIS DE LA CONTABILIDAD NACIONAL DE ESPAÑA. AÑO BASE 2015
Cuentas Trimestrales No Financieras de los Sectores Institucionales (CTNFSI)
23.j Instituciones financieras

millones de euros

	Código	2016	2017	2018	2019	2020	2021	2022	2023
RECURSOS	**R**	...	...	...	...	...	...	...	...
Producción de bienes y servicios	P.1	...	...	...	...	...	...	...	...
Rentas de la propiedad	D.4	72.894	68.883	70.857	74.033	66.030	64.691	88.605	166.941
Intereses	*D.41*	47.288	41.994	39.742	40.938	37.018	33.348	54.785	133.756
Otras rentas de la propiedad distintas de intereses	*D.42/45*	25.606	26.889	31.115	33.095	29.012	31.343	33.820	33.185
Cotizaciones sociales	D.61	5.214	5.088	4.959	5.295	4.660	4.777	4.604	5.039
Otras transferencias corrientes	D.7	26.639	28.583	29.767	29.950	30.147	31.249	34.127	32.696
Transferencias de capital a cobrar	D.9	3.103	3.068	3.868	2.118	2.781	7.490	1.443	303
Otras transferencias de capital	*D.92/99*	3.103	3.068	3.868	2.118	2.781	7.490	1.443	303
Transferencias de capital a pagar (-)	D.9	-3.413	-1.908	-833	-1.146	-1.405	-638	-288	-199
Otras transferencias de capital (-)	*D.92/99*	-2.480	-1.674	-599	-912	-1.171	-404	-54	-199
EMPLEOS	**E**	...	...	...	...	...	...	...	...
Consumos intermedios	P.2	...	...	...	...	...	...	...	...
Remuneración de los asalariados	D.1	20.082	19.406	19.740	20.244	19.707	19.760	19.617	20.839
Impuestos netos sobre producción e importaciones	D.2-D.3	2.893	2.397	2.600	2.579	2.659	3.026	3.064	3.365
Impuestos s/producción e importaciones	*D.2*	2.985	2.506	2.719	2.703	2.879	3.193	3.205	3.507
Subvenciones (-)	*D.3*	-92	-109	-119	-124	-220	-167	-141	-142
Rentas de la propiedad	D.4	59.482	55.148	55.239	60.102	51.203	47.054	68.554	173.191
Intereses	*D.41*	28.203	24.618	22.589	25.906	23.722	20.634	38.080	135.663
Otras rentas de la propiedad distintas de intereses	*D.42/45*	31.279	30.530	32.650	34.196	27.481	26.420	30.474	37.528
Impuestos s/ la renta, el patrimonio, etc.	D.5	3.730	3.692	4.820	4.007	2.911	6.519	5.756	4.591
Prestac. Soc. distintas de transf. soc. en especie	D.62	8.310	8.157	7.298	8.560	8.296	9.069	6.171	6.906
Otras transferencias corrientes	D.7	26.194	27.831	29.172	29.763	32.792	30.880	33.635	32.524
Ajuste variación part. neta Hog. en reservas FFPP	D.8	-3.077	-3.066	-2.831	-2.753	-3.827	-2.225	-2.176	-2.355
Formación bruta de capital fijo	P.51g	4.751	4.060	1.420	956	4.876	1.665	5.426	5.413
De ella: Consumo de capital fijo	*P.51c*	4.132	4.214	4.354	4.404	4.408	4.826	5.211	5.531
Var. existencias y adquisiciones - cesiones de objetos valiosos	P.52/53	25	-259	4	74	44	-21	34	140
Adquisiciones - cesiones de act. no financieros no producidos	NP	-37	35	15	49	-11	33	23	11
SALDOS CONTABLES (R-E)									
I y II Cuentas corrientes									
I. Cuenta de producción									
Valor añadido bruto [=P1-P2]	*B.1g*	38.748	39.984	44.024	43.388	45.277	46.037	52.038	72.661
II. Cuentas de distribución y utilización de la renta									
II.1. Distribución primaria de la renta									
Cuenta de explotación									
Excedente bruto de explotación [=B1g-D1(E)-(D2-D3)(E)]	*B.2g*	15.773	18.181	21.684	20.565	22.911	23.251	29.357	48.457
Cuenta de asignación de la renta primaria									
Saldo de rentas primarias bruto [=B2g+D1(R)+D4(R-E)]	*B.5g*	29.185	31.916	37.302	34.496	37.738	40.888	49.408	42.207
Cuenta de distribución secundaria de la renta									
Renta disponible bruta [=B5g+D5/D7(R-E)]	*B.6g*	22.804	25.907	30.738	27.411	28.546	30.446	42.577	35.921
Cuenta de redistribución de la renta en especie									
Renta disponible ajustada bruta [=B6g+D63(R-E)]	*B.7g*	22.804	25.907	30.738	27.411	28.546	30.446	42.577	35.921
II.2. Cuenta de utilización de la renta disponible									
Ahorro bruto [=B7g+D8(R-E)-P4]	*B.8g*	25.881	28.973	33.569	30.164	32.373	32.671	44.753	38.276
III. Cuentas de acumulación									
III.1. Cuenta de capital									
III.1.1. Cuenta de variaciones del patrimonio neto									
Variaciones del patrimonio neto debidas									
al ahorro y a las transferencias de capital [=B8g+D9-P51c]	*B.10.1*	21.439	25.919	32.250	26.732	29.341	34.697	40.697	32.849
III.1.2. Cuenta de adquisición de activos no financieros									
Capacidad(+)/Necesidad(-) de financ. [=B8g+D9-P51-P52/53-NP]	*B.9*	20.946	26.188	35.119	29.914	28.871	37.753	40.356	32.783
III.2 Cuenta financiera (véase cuadro 2.7.b)									
Operaciones financieras netas (OFN)	*B.9*	20.946	26.188	35.119	29.914	28.871	37.753	40.347	32.783
Ajuste: C(+)/N(-) de financiación menos OFN		0	0	-0	-0	0	-0	9	-0

Fuente: INE.

Última información disponible publicada por el INE 28/06/2024

EUR millions

2022-II	2022-III	2022-IV	2023-I	2023-II	2023-III	2023-IV	2024-I	Code	
...	...	...	...	...	...	...	...	**R**	**RESOURCES**
...	...	...	...	...	...	...	...	P.1	Production of goods and services
20.401	21.602	31.962	33.895	40.810	42.086	50.150	44.889	D.4	Property income
10.756	12.935	23.550	25.939	32.658	35.070	40.089	37.825	*D.41*	*Interest*
9.645	8.667	8.412	7.956	8.152	7.016	10.061	7.064	*D.42/45*	*Other property income excluding interest*
1.409	1.005	1.197	940	1.352	1.212	1.535	1.180	D.61	Social contributions
10.022	6.811	9.442	7.471	8.216	8.023	8.986	11.580	D.7	Other current transfers
378	331	560	13	56	54	180	51	D.9	Capital transfers receivable
378	331	560	13	56	54	180	51	*D.92/99*	*Other capital transfers*
-11	-1	-31	-4	-42	-4	-149	-14	D.9	Capital transfers payable (-)
-11	-1	-31	-4	-42	-4	-149	-14	*D.92/99*	*Other capital transfers (-)*
...	...	...	...	...	...	...	...	**U**	**USES**
...	...	...	...	...	...	...	...	P.2	Intermediate consumption
4.847	4.743	5.259	5.026	5.167	5.126	5.520	5.302	D.1	Compensation of employees
1.309	162	217	1.744	1.186	189	246	1.800	D.2-D.3	Net taxes on production and imports
1.344	197	252	1.780	1.221	224	282	1.836	*D.2*	*Taxes on production and imports*
-35	-35	-35	-36	-35	-35	-36	-36	*D.3*	*Subsidies (-)*
14.102	15.817	27.690	34.878	43.516	44.692	50.105	49.358	D.4	Property income
6.062	9.601	17.772	26.293	32.834	37.114	39.422	40.031	*D.41*	*Interest*
8.040	6.216	9.918	8.585	10.682	7.578	10.683	9.327	*D.42/45*	*Other property income excluding interest*
1.873	1.597	1.202	1.521	721	1.313	1.036	1.658	D.5	Current taxes on income, wealth, etc.
1.403	1.396	1.632	1.807	1.348	1.806	1.945	1.709	D.62	Social benefits other than social transfers in kind
9.869	6.708	9.319	7.453	8.162	7.967	8.942	8.389	D.7	Other current transfers
-165	-542	-579	-1.004	-150	-741	-460	-659	D.8	Adjustment for change in net equity of hous. in PF reserves
2.038	1.791	510	506	2.249	2.394	264	900	P.51g	Gross fixed capital formation
1.298	1.309	1.302	1.382	1.379	1.388	1.382	1.445	*P.51c*	*Of which: consumption of fixed capital*
9	10	7	72	98	208	-238	158	P.52/53	Changes in inventories and net acq. of valuables
23	23	23	11	11	11	11	11	NP	Acquisitions less disposals of non-financial non-prod. assets
									BALANCING ITEMS (R-U)
									I and II Current accounts
									I. Production account
12.769	12.913	13.953	16.032	18.130	19.810	18.689	19.764	*B.1g*	*Gross value added [=P1-P2]*
									II. Distribution and use of income accounts
									II.1. Primary distribution of income accounts
									Generation of income account
6.613	8.008	8.477	9.262	11.777	14.495	12.923	12.662	*B.2g*	*Gross operating surplus [=B1g-D1(U)-(D2-D3)(U)]*
									Allocation of primary income account
12.912	13.793	12.749	8.279	9.071	11.889	12.968	8.193	*B.5g*	*Gross balance of primary income [=B2g+D4(R-U)]*
									Secondary distribution of income account
11.198	11.908	11.235	5.909	8.408	10.038	11.566	9.197	*B.6g*	*Gross disposable income [=B5g+D5/D7(R-U)]*
									Redistribution of income in kind account
11.198	11.908	11.235	5.909	8.408	10.038	11.566	9.197	*B.7g*	*Gross adjusted disposable income [=B6g+D63(R-U)]*
									II.2. Use of disposable income account
11.363	12.450	11.814	6.913	8.558	10.779	12.026	9.856	*B.8g*	*Gross saving [=B7g+D8(R-U)-P4]*
									III.Accumulation accounts
									III.1. Capital account
									III.1.1. Change in net worth account
10.432	11.471	11.041	5.540	7.193	9.441	10.675	8.448	*B10.1*	*Changes in net worth due to saving and capital transfers [=B8g+D9-P51c]*
									III.1.2. Acquisitions of non-financial assets account
9.660	10.956	11.803	6.333	6.214	8.216	12.020	8.824	*B.9*	*Net lending(+) or net borrowing(-) [=B8g+D9-P51-P52/53-NP]*
									III.2. Financial account (see Table 2.7.b)
9.658	10.955	11.798	6.333	6.214	8.216	12.020	8.824	*B.9*	*Net financial transactions (NFT)*
2	1	5	-0	0	0	-0	0		*Adjustment: NL(+)/NB(-) less NFT*

Source: INE.

INE information released 28/06/2024

SÍNTESIS DE LA CONTABILIDAD NACIONAL DE ESPAÑA. AÑO BASE 2015
Cuentas Trimestrales No Financieras de los Sectores Institucionales (CTNFSI)
23.k Administraciones públicas

millones de euros

	Código	2016	2017	2018	2019	2020	2021	2022	2023
RECURSOS	**R**	...	...	...	...	...	...	...	...
Producción de bienes y servicios	P.1	...	...	...	...	...	...	...	...
Impuestos netos sobre producción e importaciones	D.2-D.3	117.649	122.934	129.237	130.582	105.284	129.039	133.741	144.466
Impuestos s/producción e importaciones	*D.2*	128.876	135.060	141.155	143.017	126.702	146.917	160.706	165.973
Subvenciones (-)	*D.3*	-11.227	-12.126	-11.918	-12.435	-21.418	-17.878	-26.965	-21.507
Rentas de la propiedad	D.4	9.184	7.870	8.233	8.984	6.966	6.798	7.365	14.159
Intereses	*D.41*	3.999	3.175	2.928	2.795	2.246	2.261	2.959	8.568
Otras rentas de la propiedad distintas de intereses	*D.42/45*	5.185	4.695	5.305	6.189	4.720	4.537	4.406	5.591
Impuestos s/ la renta, el patrimonio, etc.	D.5	110.007	116.946	127.296	129.124	125.348	143.485	164.758	182.834
Cotizaciones sociales	D.61	135.573	142.430	149.450	160.656	162.191	171.687	180.222	196.931
Otras transferencias corrientes	D.7	7.599	7.684	8.377	9.466	10.059	14.027	14.327	14.295
Transferencias de capital a cobrar	D.9	9.031	8.694	11.685	9.978	11.578	18.737	16.561	20.957
Impuestos sobre el capital	*D.91*	6.429	5.716	5.595	5.510	4.664	6.193	5.583	5.447
Otras transferencias de capital	*D.92/99*	2.602	2.978	6.090	4.468	6.914	12.544	10.978	15.510
Transferencias de capital a pagar (-)	D.9	-7.259	-7.632	-10.839	-9.448	-13.125	-25.529	-14.506	-12.698
Otras transferencias de capital (-)	*D.92/99*	-7.259	-7.632	-10.839	-9.448	-13.125	-25.529	-14.506	-12.698
EMPLEOS	**E**	...	...	...	...	...	...	...	...
Consumos intermedios	P.2	...	...	...	...	...	...	...	...
Remuneración de los asalariados	D.1	121.546	123.501	127.668	134.769	140.609	148.103	154.894	163.376
Impuestos netos sobre producción e importaciones	D.2-D.3	566	614	634	627	635	659	624	669
Impuestos s/producción e importaciones	*D.2*	566	614	634	627	635	659	624	669
Rentas de la propiedad	D.4	30.740	29.285	29.320	28.372	25.127	26.182	31.818	35.975
Intereses	*D.41*	30.729	29.274	29.309	28.361	25.120	26.175	31.809	35.967
Otras rentas de la propiedad distintas de intereses	*D.42/45*	11	11	11	11	7	7	9	8
Impuestos s/ la renta, el patrimonio, etc.	D.5	49	253	-51	327	332	597	71	259
Prestac. Soc. distintas de transf. soc. en especie	D.62	173.709	177.346	185.279	196.887	228.629	227.488	229.155	252.278
Otras transferencias corrientes	D.7	17.142	15.755	17.903	18.810	19.724	22.965	24.063	23.682
Transf. sociales en especie (Consumo efectivo de Hogares)	D.63	122.741	126.404	131.986	138.732	147.960	157.426	164.900	175.288
Gasto en consumo colectivo (Consumo efectivo de AAPP)	P.4	90.122	90.557	93.309	96.196	98.386	102.087	109.333	116.339
Formación bruta de capital fijo	P.51g	22.238	23.067	25.895	27.169	29.614	33.575	37.271	43.386
De ella: Consumo de capital fijo	*P.51c*	27.853	28.279	29.601	29.590	29.845	30.847	31.884	32.655
Var. existencias y adquisiciones - cesiones de objetos valiosos	P.52/53	-165	-49	-20	90	553	-288	782	-596
Adquisiciones - cesiones de act. no financieros no producidos	NP	954	815	643	465	1.020	1.321	695	147
Pro memoria									
Gasto en consumo final [=P4+D63(E)-D63(R)]	P.3	212.863	216.961	225.295	234.928	246.346	259.513	274.233	291.627
SALDOS CONTABLES (R-E)									
I y II Cuentas corrientes									
I. Cuenta de producción									
Valor añadido bruto [=P1-P2]	*B.1g*	149.965	152.394	157.903	164.986	171.089	179.609	187.402	196.700
II Cuentas de distribución y utilizacion de la renta									
II.1. Distribución primaria de la renta									
Cuenta de explotación									
Excedente bruto de explotación [=B1g-D1(E)-(D2-D3)(E)]	*B.2g*	27.853	28.279	29.601	29.590	29.845	30.847	31.884	32.655
Cuenta de asignación de la renta primaria									
Saldo de rentas primarias bruto= [=B2g+(D2-D3)(R)+D4(R-E)]	*B.5g*	123.946	129.798	137.751	140.784	116.968	140.502	141.172	155.305
Cuenta de distribución secundaria de la renta									
Renta disponible bruta [=B5g+D5/D7(R-E)]	*B.6g*	186.225	203.504	219.743	224.006	165.881	218.651	247.190	273.146
Cuenta de redistribución de la renta en especie									
Renta disponible ajustada bruta [=B6g+D63(R-E)]	*B.7g*	63.484	77.100	87.757	85.274	17.921	61.225	82.290	97.858
II.2. Cuenta de utilización de la renta disponible									
Ahorro bruto [=B7g+D8(R-E)-P4]	*B.8g*	-26.638	-13.457	-5.552	-10.922	-80.465	-40.862	-27.043	-18.481
III Cuentas de acumulación									
III.1 Cuenta de capital									
Variaciones del patrimonio neto debidas al ahorro y a las transferencias de capital [=B8g+D9-P51c]	*B.10.1*	-52.719	-40.674	-34.307	-39.982	-111.857	-78.501	-56.872	-42.877
III.1.2. Cuenta de adquisición de activos no financieros									
Capacidad(+)/Necesidad(-) de financ. [=B8g+D9-P51-P52/53-NP]	B.9	-47.893	-36.228	-31.224	-38.116	-113.199	-82.262	-63.736	-53.159
III.2. Cuenta financiera (véase cuadro 2.16.b)									
Operaciones financieras netas (OFN)	*B.9*	-50.073	-36.228	-30.669	-37.855	-113.666	-82.707	-63.726	-53.394
Ajuste: C(+)/N(-) de financiación menos OFN		2.180	-0	-555	-261	467	445	-10	235

Fuente: INE.

Última información disponible publicada por el INE 28/06/2024

EUR millions

2022-II	2022-III	2022-IV	2023-I	2023-II	2023-III	2023-IV	2024-I	Code	
...	...	...	...	...	...	...	...	**R**	**RESOURCES**
...	...	...	...	...	...	...	...	P.1	Production of goods and services
35.516	34.256	22.456	42.431	35.894	37.675	28.466	44.207	D.2-D.3	Net taxes on production and imports
40.985	41.071	33.854	46.692	40.693	41.704	36.884	47.962	*D.2*	*Taxes on production and imports*
-5.469	-6.815	-11.398	-4.261	-4.799	-4.029	-8.418	-3.755	*D.3*	*Subsidies (-)*
2.096	807	3.171	3.388	3.512	2.597	4.662	2.417	D.4	Property income
566	649	1.252	1.510	2.062	2.426	2.570	2.244	*D.41*	*Interest*
1.530	158	1.919	1.878	1.450	171	2.092	173	*D.42/45*	*Other property income excluding interest*
34.054	50.144	50.240	33.696	38.420	54.958	55.760	36.906	D.5	Current taxes on income, wealth, etc.
45.062	44.969	46.473	47.578	49.349	48.964	51.040	50.647	D.61	Social contributions
3.240	3.415	5.242	2.793	3.262	2.684	5.556	2.424	D.7	Other current transfers
3.264	3.927	7.107	3.424	4.020	3.957	9.556	2.402	D.9	Capital transfers receivable
1.442	1.379	1.441	1.284	1.320	1.333	1.510	1.096	*D.91*	*Capital taxes*
1.822	2.548	5.666	2.140	2.700	2.624	8.046	1.306	*D.92/99*	*Other capital transfers*
-1.976	-1.855	-9.674	-1.655	-2.161	-2.162	-6.720	-928	D.9	Capital transfers payable (-)
-1.976	-1.855	-9.674	-1.655	-2.161	-2.162	-6.720	-928	*D.92/99*	*Other capital transfers (-)*
...	...	...	...	...	...	...	...	**U**	**USES**
...	...	...	...	...	...	...	...	P.2	Intermediate consumption
40.844	35.444	44.384	36.154	43.650	37.747	45.825	38.098	D.1	Compensation of employees
157	122	250	119	164	138	248	96	D.2-D.3	Net taxes on production and imports
157	122	250	119	164	138	248	96	*D.2*	*Taxes on production and imports*
8.547	7.483	9.446	6.807	10.087	8.920	10.161	8.137	D.4	Property income
8.542	7.482	9.444	6.806	10.083	8.919	10.159	8.136	*D.41*	*Interest*
5	1	2	1	4	1	2	1	*D.42/45*	*Other property income excluding interest*
46	-143	153	6	61	5	187	19	D.5	Current taxes on income, wealth, etc.
63.993	50.450	63.921	55.065	70.989	55.561	70.663	58.639	D.62	Social benefits other than social transfers in kind
5.429	5.315	7.672	4.667	5.314	5.418	8.283	4.788	D.7	Other current transfers
42.197	37.726	47.433	39.799	45.418	40.454	49.617	41.916	D.63	Social transfers in kind (actual final cons. of households)
27.855	25.554	30.545	26.921	29.934	27.364	32.120	28.195	P.4	Collective cons. expenditure (actual final cons. of gen. gov.)
9.762	8.709	10.388	9.994	10.646	10.639	12.107	11.062	P.51g	Gross fixed capital formation
7.961	8.000	8.021	8.084	8.145	8.194	8.232	8.331	*P.51c*	*Of which: consumption of fixed capital*
110	90	204	74	58	19	-747	-120	P.52/53	Changes in inventories and net acq. of valuables
75	192	434	-48	182	24	-11	-119	NP	Acquisitions less disposals of non-financial non-prod. assets
									Memorandum item
70.052	63.280	77.978	66.720	75.352	67.818	81.737	70.111	P.3	Final consumption expenditure [=P4+D63(U)-D63(R)]
									BALANCING ITEMS (R-U)
									I and II Current accounts
									I. Production account
48.962	43.566	52.655	44.357	51.959	46.079	54.305	46.525	*B.1g*	*Gross value added [=P1-P2]*
									II Distribution and use of income accounts
									II.1. Primary distribution of income accounts
									Generation of income account
7.961	8.000	8.021	8.084	8.145	8.194	8.232	8.331	*B.2g*	*Gross operating surplus [=B1g-D1(U)-(D2-D3)(U)]*
									Allocation of primary income account
37.026	35.580	24.202	47.096	37.464	39.546	31.199	46.818	*B.5g*	*Gross balance of primary income [=B2g+(D2-D3)(R)+D4(R-U)]*
									Secondary distribution of income account
49.914	78.486	54.411	71.425	52.131	85.168	64.422	73.349	*B.6g*	*Gross disposable income [=B5g+D5/D7(R-U)]*
									Redistribution of income in kind account
7.717	40.760	6.978	31.626	6.713	44.714	14.805	31.433	*B.7g*	*Gross adjusted disposable income [=B6g+D63(R-U)]*
									II.2. Use of disposable income account
-20.138	15.206	-23.567	4.705	-23.221	17.350	-17.315	3.238	*B.8g*	*Gross saving [=B7g+D8(R-U)-P4]*
									III. Accumulation accounts
									III.1 Capital account
-26.811	9.278	-34.155	-1.610	-29.507	10.951	-22.711	-3.619	*B10.1*	*Changes in net worth due to saving and capital transfers [=B8g+D9-P51c]*
									III.1.2. Acquisitions of non-financial assets account
-28.797	8.287	-37.160	-3.546	-32.248	8.463	-25.828	-6.111	B.9	*Net lending(+) or net borrowing(-) [=B8g +D9-P51-P52/53-NP]*
									III.2 Financial account (see Table 2.16.b)
-25.667	6.052	-37.617	-1.643	-30.579	7.641	-28.812	-6.789	*B.9*	*Net financial transactions (NFT)*
-3.130	2.235	457	-1.903	-1.669	822	2.984	678		*Adjustment: NL(+)/NB(-) less NFT*

Source: INE.

INE information released 28/06/2024

SÍNTESIS DE LA CONTABILIDAD NACIONAL DE ESPAÑA. AÑO BASE 2015
Cuentas Trimestrales No Financieras de los Sectores Institucionales (CTNFSI)
23.I Hogares e instituciones sin fines de lucro al servicio de los hogares

millones de euros

	Código	2016	2017	2018	2019	2020	2021	2022	2023
RECURSOS	**R**	...	...	...	...	...	...	...	...
Producción de bienes y servicios	P.1	...	...	...	...	...	...	...	...
Remuneración de los asalariados	D.1	505.826	526.002	548.520	582.660	563.058	602.492	646.723	703.709
Rentas de la propiedad	D.4	45.277	47.152	46.869	51.909	42.716	39.093	47.996	88.448
Intereses	*D.41*	8.755	8.142	7.475	8.741	7.517	7.848	12.509	42.365
Otras rentas de la propiedad distintas de intereses	*D.42/45*	36.522	39.010	39.394	43.168	35.199	31.245	35.487	46.083
Cotizaciones sociales	D.61	199	253	298	377	366	365	341	368
Prestac. Soc. distintas de transf. soc. en especie	D.62	190.935	193.591	201.908	215.891	248.482	248.426	246.597	270.896
Otras transferencias corrientes	D.7	64.043	72.039	77.589	81.891	82.082	96.150	101.109	105.909
Transferencias sociales en especie	D.63	134.683	138.358	143.399	151.959	160.813	171.171	179.686	190.874
Ajuste variación part. neta Hog. en reservas FFPP	D.8	-3.077	-3.066	-2.831	-2.753	-3.827	-2.225	-2.176	-2.355
Transferencias de capital a cobrar	D.9	2.310	1.639	2.253	3.174	2.198	6.240	3.162	3.419
Otras transferencias de capital	*D.92/99*	2.310	1.639	2.253	3.174	2.198	6.240	3.162	3.419
Transferencias de capital a pagar (-)	D.9	-4.263	-4.225	-4.322	-4.080	-3.649	-5.088	-4.328	-4.658
Impuestos sobre el capital (-)	*D.91*	-4.122	-4.111	-4.074	-3.904	-3.500	-4.767	-4.154	-4.430
Otras transferencias de capital (-)	*D.92/99*	-141	-114	-248	-176	-149	-321	-174	-228
EMPLEOS	**E**	...	...	...	...	...	...	...	...
Consumos intermedios	P.2	...	...	...	...	...	...	...	...
Remuneración de los asalariados	D.1	41.957	42.725	44.537	46.141	39.799	44.530	45.973	50.571
Impuestos netos sobre producción e importaciones	D.2-D.3	6.177	6.558	6.770	6.698	4.910	6.686	6.583	7.359
Impuestos s/producción e importaciones	*D.2*	8.823	9.329	9.498	9.464	9.260	9.604	9.613	10.805
Subvenciones (-)	*D.3*	-2.646	-2.771	-2.728	-2.766	-4.350	-2.918	-3.030	-3.446
Rentas de la propiedad	D.4	6.815	5.422	4.890	5.451	4.092	3.502	7.153	24.574
Intereses	*D.41*	5.849	4.427	3.856	4.406	3.122	2.519	6.101	23.478
Otras rentas de la propiedad distintas de intereses	*D.42/45*	966	995	1.034	1.045	970	983	1.052	1.096
Impuestos s/ la renta, el patrimonio, etc.	D.5	87.744	93.681	100.691	106.149	105.282	113.540	132.717	146.402
Cotizaciones sociales	D.61	148.020	154.124	160.856	173.841	174.752	184.589	193.163	211.055
Prestac. Soc. distintas de transf. soc. en especie	D.62	215	241	301	330	373	375	380	387
Otras transferencias corrientes	D.7	60.688	68.239	74.182	78.029	75.787	90.953	95.433	99.053
Transferencias sociales en especie	D.63	11.942	11.954	11.413	13.227	12.853	13.745	14.786	15.586
Consumo final efectivo	P.4	771.006	804.506	831.460	853.267	775.465	844.559	931.511	988.354
Formación bruta de capital fijo	P.51g	32.062	37.196	40.143	43.105	40.760	52.714	59.041	59.803
De ella: Consumo de capital fijo	*P.51c*	29.386	30.437	31.344	33.035	34.130	36.560	40.080	41.366
Var. existencias y adquisiciones - cesiones de objetos valiosos	P.52/53	429	464	888	1.038	1.046	1.396	1.711	5.193
Adquisiciones - cesiones de act. no financieros no producidos	NP	-701	-878	-368	-720	-1.048	-1.570	-1.039	-457
Pro memoria									
Gasto en consumo final [=P4+D63(E)-D63(R)]	P.3	648.265	678.102	699.474	714.535	627.505	687.133	766.611	813.066
SALDOS CONTABLES (R-E)									
I y II Cuentas corrientes									
I. Cuenta de producción									
Valor añadido bruto [=P1-P2]	*B.1g*	245.927	254.906	260.800	265.269	233.051	256.982	270.802	293.631
II. Cuentas de distribución y utilización de la renta									
II.1. Distribución primaria de la renta									
Cuenta de explotación									
Exc. bruto de explot. y renta mixta [=B1g-D1(E)-(D2-D3)(E)]	*B.2g/B.3g*	197.793	205.623	209.493	212.430	188.342	205.766	218.246	235.701
Cuenta de asignación de la renta primaria									
Saldo de rentas primarias bruto [=B2/3g+D1(R)+D4(R-E)]	*B.5g*	742.081	773.355	799.992	841.548	790.024	843.849	905.812	1.003.284
Cuenta de distribución secundaria de la renta									
Renta disponible bruta [=B5g+D5/D7(R-E)]	*B.6g*	700.591	722.953	743.757	781.358	764.760	799.333	832.166	923.560
Cuenta de redistribución de la renta en especie									
Renta disponible ajustada bruta [=B6g+D63(R-E)]	*B.7g*	823.332	849.357	875.743	920.090	912.720	956.759	997.066	1.098.848
II.2. Cuenta de utilización de la renta disponible									
Ahorro bruto [=B7g+D8(R-E)-P4]	*B.8g*	49.249	41.785	41.452	64.070	133.428	109.975	63.379	108.139
III. Cuentas de acumulación									
III.1. Cuenta de capital									
III.1.1. Cuenta de variaciones del patrimonio neto									
Variaciones del patrimonio neto debidas al ahorro y a las transferencias de capital [=B8g+D9-P51c]	*B.10.1*	17.910	8.762	8.039	30.129	97.847	74.567	22.133	65.534
III.1.2. Cuenta de adquisición de activos no financieros									
Capacidad(+)/Necesidad(-) de financ. [=B8g+D9-P51-P52/53-NP]	*B.9*	15.506	2.417	-1.280	19.741	91.219	58.587	2.500	42.361
III.2 Cuenta financiera (véase cuadro 2.21.b)									
Operaciones financieras netas (OFN)	*B.9*	25.769	11.385	9.669	31.044	102.893	52.373	12.849	41.402
Ajuste: C(+)/N(-) de financiación menos OFN		-10.263	-8.968	-10.949	-11.303	-11.674	6.214	-10.349	959

Fuente: INE.

Última información disponible publicada por el INE 28/06/2024

EUR millions

2022-II	2022-III	2022-IV	2023-I	2023-II	2023-III	2023-IV	2024-I	Code	
...	...	...	...	...	...	...	...	**R**	**RESOURCES**
...	...	...	...	...	...	...	...	P.1	Production of goods and services
161.966	159.250	172.401	166.427	176.324	173.637	187.321	180.208	D.1	Compensation of employees
13.654	11.065	15.330	15.176	25.917	22.931	24.424	22.236	D.4	Property income
2.631	3.096	4.739	7.918	10.425	12.144	11.878	12.798	*D.41*	*Interest*
11.023	7.969	10.591	7.258	15.492	10.787	12.546	9.438	*D.42/45*	*Other property income excluding interest*
85	85	86	92	91	92	93	91	D.61	Social contributions
68.278	54.553	68.583	59.939	75.292	60.076	75.589	63.199	D.62	Social benefits other than social transfers in kind
24.905	22.389	28.785	26.250	25.679	23.933	30.047	27.253	D.7	Other current transfers
45.793	41.059	51.541	43.618	49.295	44.010	53.951	45.996	D.63	Social transfers in kind
-165	-542	-579	-1.004	-150	-741	-460	-659	D.8	Adjustment for change in net equity of hous. in PF reserves
459	503	2.023	441	562	552	1.864	231	D.9	Capital transfers receivable
459	503	2.023	441	562	552	1.864	231	*D.92/99*	*Other capital transfers*
-1.155	-1.090	-1.213	-1.065	-1.127	-1.103	-1.363	-923	D.9	Capital transfers payable (-)
-1.120	-1.071	-1.119	-1.044	-1.074	-1.084	-1.228	-891	*D.91*	*Capital taxes (-)*
-35	-19	-94	-21	-53	-19	-135	-32	*D.92/99*	*Other capital transfers (-)*
...	...	...	...	...	...	...	...	**U**	**USES**
...	...	...	...	...	...	...	...	P.2	Intermediate consumption
11.390	11.688	11.722	12.223	12.489	12.966	12.893	13.255	D.1	Compensation of employees
1.865	2.034	788	2.133	1.993	2.371	862	2.189	D.2-D.3	Net taxes on production and imports
2.406	2.486	2.464	2.515	2.663	2.899	2.728	2.548	*D.2*	*Taxes on production and imports*
-541	-452	-1.676	-382	-670	-528	-1.866	-359	*D.3*	*Subsidies (-)*
1.222	1.453	3.682	4.512	5.601	6.694	7.767	6.849	D.4	Property income
947	1.187	3.433	4.239	5.315	6.417	7.507	6.565	*D.41*	*Interest*
275	266	249	273	286	277	260	284	*D.42/45*	*Other property income excluding interest*
25.752	39.539	38.486	32.233	28.466	44.156	41.547	35.524	D.5	Current taxes on income, wealth, etc.
48.546	48.048	49.778	50.745	53.011	52.439	54.860	54.038	D.61	Social contributions
94	95	96	97	96	97	97	96	D.62	Social benefits other than social transfers in kind
24.677	22.093	25.705	23.891	24.952	23.440	26.770	26.203	D.7	Other current transfers
3.596	3.333	4.108	3.819	3.877	3.556	4.334	4.080	D.63	Social transfers in kind
232.983	232.151	240.858	241.553	246.732	243.721	256.348	254.339	P.4	Actual final consumption
15.244	13.900	16.391	13.099	15.291	13.953	17.460	13.952	P.51g	Gross fixed capital formation
9.978	10.065	10.141	10.223	10.302	10.384	10.457	10.585	*P.51c*	*Of which: consumption of fixed capital*
-170	-248	-556	1.359	217	315	3.302	161	P.52/53	Changes in inventories and net acq. of valuables
-181	-264	-523	-67	-194	-109	-87	87	NP	Acquisitions less disposals of non-financial non-prod. assets
									Memorandum item
190.786	194.425	193.425	201.754	201.314	203.267	206.731	212.423	P.3	Final consumption expenditure [=P4+D63(U)-D63(R)]
									BALANCING ITEMS (R-U)
									I and II Current accounts
									I. Production account
68.511	68.237	73.149	68.411	74.680	72.836	77.704	72.368	*B.1g*	*Gross value added [=P1-P2]*
									II. Distribution and use of income accounts
									II.1. Primary distribution of income accounts
									Generation of income account
55.256	54.515	60.639	54.055	60.198	57.499	63.949	56.924	*B.2g/B.3g*	*Gross op. surplus/gross mixed inc. [=B1g-D1(U)-(D2-D3)(U)]*
									Allocation of primary income account
229.654	223.377	244.688	231.146	256.838	247.373	267.927	252.519	*B.5g*	*Gross balance of primary income [=B2/3g+D1(R)+D4(R-U)]*
									Secondary distribution of income account
223.853	190.629	228.077	210.461	251.375	211.342	250.382	227.201	*B.6g*	*Gross disposable income [=B5g+D5/D7(R-U)]*
									Redistribution of income in kind account
266.050	228.355	275.510	250.260	296.793	251.796	299.999	269.117	*B.7g*	*Gross adjusted disposable income [=B6g+D63(R-U)]*
									II.2. Use of disposable income account
32.902	-4.338	34.073	7.703	49.911	7.334	43.191	14.119	*B.8g*	*Gross saving [=B7g+D8(R-U)-P4]*
									III.Accumulation accounts
									III.1. Capital account
									III.1.1. Change in net worth account
22.228	-14.990	24.742	-3.144	39.044	-3.601	33.235	2.842	*B10.1*	*Changes in net worth due to saving and capital transfers [=B8g+D9-P51c]*
									III.1.2. Acquisitions of non-financial assets account
17.313	-18.313	19.571	-7.312	34.032	-7.376	23.017	-773	*B.9*	*Net lending(+) or net borrowing(-) [=B8g+D9-P51-P52/53-NP]*
									III.2. Financial account (see Table 2.21.b)
10.357	-16.902	15.014	771	30.403	-11.686	21.914	12.672	*B.9*	*Net financial transactions (NFT)*
6.956	-1.411	4.557	-8.083	3.629	4.310	1.103	-13.445		*Adjustment: NL(+)/NB(-) less NFT*

Source: INE.

INE information released 28/06/2024

SÍNTESIS DE LA CONTABILIDAD NACIONAL DE ESPAÑA. AÑO BASE 2015
Cuentas Trimestrales No Financieras de los Sectores Institucionales (CTNFSI)
23.m Operaciones no sectorizadas

millones de euros

	Código	2016	2017	2018	2019	2020	2021	2022	2023
RECURSOS	**R**	103.152	108.687	114.439	115.894	97.924	116.437	120.745	129.927
Producción de bienes y servicios	P.1	103.152	108.687	114.439	115.894	97.924	116.437	120.745	129.927
EMPLEOS	**E**	103.152	108.687	114.439	115.894	97.924	116.437	120.745	129.927
Impuestos netos sobre producción e importaciones	D.2-D.3	103.152	108.687	114.439	115.894	97.924	116.437	120.745	129.927
SALDOS CONTABLES (R-E)									
I y II Cuentas corrientes									
I. Cuenta de producción									
Valor añadido bruto [=P1-P2]	*B.1g*	...	...	...	...	...	...	...	...

Fuente: INE.

Última información disponible publicada por el INE 28/06/2024

EUR millions

2022-II	2022-III	2022-IV	2023-I	2023-II	2023-III	2023-IV	2024-I	Code	
32.436	31.062	20.571	36.332	33.008	33.172	27.415	38.100	**R**	**RESOURCES**
32.436	31.062	20.571	36.332	33.008	33.172	27.415	...	P.1	Production of goods and services
32.436	31.062	20.571	36.332	33.008	33.172	27.415	38.100	**U**	**USES**
32.436	31.062	20.571	36.332	33.008	33.172	27.415	...	D.2-D.3	Net taxes on production and imports
									BALANCING ITEMS (R-U)
									I and II Current accounts
									I. Production account
...	...	...	...	...	...	...	...	*B.1g*	*Gross value added [=P1-P2]*

Source: INE.

INE information released 28/06/2024

SÍNTESIS DE LA CONTABILIDAD NACIONAL DE ESPAÑA. AÑO BASE 2015
Cuentas Trimestrales No Financieras de los Sectores Institucionales (CTNFSI)
23.n Resto del mundo

millones de euros

	Código	2016	2017	2018	2019	2020	2021	2022	2023
RECURSOS	**R**	405.767	444.083	472.648	484.738	397.361	480.214	623.900	635.602
Importaciones de bienes y servicios	P.7	332.960	366.493	390.410	398.153	328.320	405.982	534.006	509.212
Remuneración de los asalariados	D.1	276	320	373	401	312	224	384	524
Impuestos netos sobre producción e importaciones	D.2-D.3	-3.352	-3.156	-3.056	-3.003	-3.346	-2.650	-1.821	-1.515
Impuestos s/producción e importaciones	*D.2*	2.603	2.613	2.653	2.674	2.502	3.007	3.921	3.628
Subvenciones (-)	*D.3*	-5.955	-5.769	-5.709	-5.677	-5.848	-5.657	-5.742	-5.143
Rentas de la propiedad	D.4	52.035	56.694	60.487	62.396	46.236	51.601	62.874	101.654
Transferencias corrientes	D.5/7	25.848	25.969	29.215	30.151	29.767	34.017	38.084	38.970
Transferencias de capital a cobrar	D.9	392	355	441	370	623	1.036	831	1.065
Transferencias de capital a pagar (-)	D.9	-2.392	-2.592	-5.222	-3.730	-4.551	-9.996	-10.458	-14.308
EMPLEOS	**E**	443.567	479.135	501.065	515.190	409.425	500.343	644.646	689.615
Exportaciones de bienes y servicios	P.6	377.370	408.390	423.097	434.770	344.423	417.735	550.319	569.493
Remuneración de los asalariados	D.1	2.378	2.657	2.821	2.866	2.674	3.353	4.060	4.549
Rentas de la propiedad	D.4	49.338	51.638	56.718	59.131	43.394	55.319	63.772	86.886
Transferencias corrientes	D.5/7	14.051	15.844	17.403	17.570	17.715	22.066	23.615	25.950
Adquisiciones - cesiones de act. no financieros no producidos	NP	430	606	1.026	853	1.219	1.870	2.880	2.737
SALDOS CONTABLES (R-E)									
V.1 y V.2 Cuentas corrientes									
V.1. Cuenta de intercambios exteriores de bienes y servicios									
Saldo de intercambios exteriores de bienes y servicios [=P7-P6]	B.11	-44.410	-41.897	-32.687	-36.617	-16.103	-11.753	-16.313	-60.281
V.2. Cuenta de rentas primarias y transferencias corrientes									
Saldo de oper. ctes. con el exterior [=B11+D1+D2-D3+D4+D5/7]	B12	-35.370	-32.209	-22.610	-26.239	-6.917	-9.299	-8.239	-38.033
V.3. Cuentas de acumulación									
V.3.1. Cuenta de capital									
V.3.1.1. Cuenta de variaciones del patrimonio neto									
Variaciones del patrimonio neto debidas al ahorro y a las transferencias de capital [=B12+D9]	*B.10.1*	-37.370	-34.446	-27.391	-29.599	-10.845	-18.259	-17.866	-51.276
V.3.1.2. Cuenta de adquisición de activos no financieros									
Capacidad(+)/Necesidad(-) de financiación [=B101-NP]	B.9	-37.800	-35.052	-28.417	-30.452	-12.064	-20.129	-20.746	-54.013
V.3.2. Cuenta financiera (véase cuadro 2.22.b)									
Operaciones financieras netas (OFN)	*B.9*	-37.800	-35.052	-28.417	-30.452	-12.064	-20.128	-20.746	-54.013
Ajuste: C(+)/N(-) de financiación menos OFN		0	-0	-0	-0	0	-1	0	0

Fuente: INE.

Última información disponible publicada por el INE 28/06/2024

EUR millions

2022-II	2022-III	2022-IV	2023-I	2023-II	2023-III	2023-IV	2024-I	Code	
...	...	...	...	...	...	...	...	**R**	**RESOURCES**
...	...	...	...	...	...	...	...	P.1	Production of goods and services
20.401	21.602	31.962	33.895	40.810	42.086	50.150	44.889	D.4	Property income
10.756	12.935	23.550	25.939	32.658	35.070	40.089	37.825	*D.41*	*Interest*
9.645	8.667	8.412	7.956	8.152	7.016	10.061	7.064	*D.42/45*	*Other property income excluding interest*
1.409	1.005	1.197	940	1.352	1.212	1.535	1.180	D.61	Social contributions
10.022	6.811	9.442	7.471	8.216	8.023	8.986	11.580	D.7	Other current transfers
378	331	560	13	56	54	180	51	D.9	Capital transfers receivable
378	331	560	13	56	54	180	51	*D.92/99*	*Other capital transfers*
-11	-1	-31	-4	-42	-4	-149	-14	D.9	Capital transfers payable (-)
-11	-1	-31	-4	-42	-4	-149	-14	*D.92/99*	*Other capital transfers (-)*
...	...	...	...	...	...	...	...	**U**	**USES**
...	...	...	...	...	...	...	...	P.2	Intermediate consumption
4.847	4.743	5.259	5.026	5.167	5.126	5.520	5.302	D.1	Compensation of employees
1.309	162	217	1.744	1.186	189	246	1.800	D.2-D.3	Net taxes on production and imports
1.344	197	252	1.780	1.221	224	282	1.836	*D.2*	*Taxes on production and imports*
-35	-35	-35	-36	-35	-35	-36	-36	*D.3*	*Subsidies (-)*
14.102	15.817	27.690	34.878	43.516	44.692	50.105	49.358	D.4	Property income
6.062	9.601	17.772	26.293	32.834	37.114	39.422	40.031	*D.41*	*Interest*
8.040	6.216	9.918	8.585	10.682	7.578	10.683	9.327	*D.42/45*	*Other property income excluding interest*
1.873	1.597	1.202	1.521	721	1.313	1.036	1.658	D.5	Current taxes on income, wealth, etc.
1.403	1.396	1.632	1.807	1.348	1.806	1.945	1.709	D.62	Social benefits other than social transfers in kind
9.869	6.708	9.319	7.453	8.162	7.967	8.942	8.389	D.7	Other current transfers
-165	-542	-579	-1.004	-150	-741	-460	-659	D.8	Adjustment for change in net equity of hous. in PF reserves
2.038	1.791	510	506	2.249	2.394	264	900	P.51g	Gross fixed capital formation
1.298	1.309	1.302	1.382	1.379	1.388	1.382	1.445	*P.51c*	*Of which: consumption of fixed capital*
9	10	7	72	98	208	-238	158	P.52/53	Changes in inventories and net acq. of valuables
23	23	23	11	11	11	11	11	NP	Acquisitions less disposals of non-financial non-prod. assets
									BALANCING ITEMS (R-U)
									I and II Current accounts
									I. Production account
12.769	12.913	13.953	16.032	18.130	19.810	18.689	19.764	*B.1g*	*Gross value added [=P1-P2]*
									II. Distribution and use of income accounts
									II.1. Primary distribution of income accounts
									Generation of income account
6.613	8.008	8.477	9.262	11.777	14.495	12.923	12.662	*B.2g*	*Gross operating surplus [=B1g-D1(U)-(D2-D3)(U)]*
									Allocation of primary income account
12.912	13.793	12.749	8.279	9.071	11.889	12.968	8.193	*B.5g*	*Gross balance of primary income [=B2g+D4(R-U)]*
									Secondary distribution of income account
11.198	11.908	11.235	5.909	8.408	10.038	11.566	9.197	*B.6g*	*Gross disposable income [=B5g+D5/D7(R-U)]*
									Redistribution of income in kind account
11.198	11.908	11.235	5.909	8.408	10.038	11.566	9.197	*B.7g*	*Gross adjusted disposable income [=B6g+D63(R-U)]*
									II.2. Use of disposable income account
11.363	12.450	11.814	6.913	8.558	10.779	12.026	9.856	*B.8g*	*Gross saving [=B7g+D8(R-U)-P4]*
									III.Accumulation accounts
									III.1. Capital account
									III.1.1. Change in net worth account
10.432	11.471	11.041	5.540	7.193	9.441	10.675	8.448	*B10.1*	*Changes in net worth due to saving and capital transfers [=B8g+D9-P51c]*
									III.1.2. Acquisitions of non-financial assets account
9.660	10.956	11.803	6.333	6.214	8.216	12.020	8.824	*B.9*	*Net lending(+) or net borrowing(-) [=B8g+D9-P51-P52/53-NP]*
									III.2. Financial account (see Table 2.7.b)
9.658	10.955	11.798	6.333	6.214	8.216	12.020	8.824	*B.9*	*Net financial transactions (NFT)*
2	1	5	-0	0	0	-0	0		*Adjustment: NL(+)/NB(-) less NFT*

Source: INE.

INE information released 28/06/2024

23. PRODUCCIÓN Y DEMANDA
A) Índice de producción industrial

23.1 General y resumen

Instituto Nacional de Estadística — *Año base 2021*

			Índice general	Por ramas de actividad (CNAE 2009)			Por destino económico de los bienes					
				Extractivas	Manufactureras	Suministro de energía eléctrica, gas, vapor y aire acondicionado	Energía	Bienes de equipo	Bienes intermedios	Bienes de consumo		
										Total	Duradero	No duradero
			1	2	3	4	5	6	7	8	9	10
18		M	102,2	98,9	102,0	104,3	104,4	108,3	99,5	98,5	99,1	98,4
19		M	102,8	100,0	102,8	102,9	104,1	111,1	98,7	100,0	98,0	100,1
20		M	93,4	92,5	92,5	97,2	97,4	93,9	91,0	92,9	84,8	93,6
21		M	100,0	100,0	100,0	100,0	100,0	100,0	100,0	100,0	100,0	100,0
22		M	102,5	98,4	101,9	106,1	105,2	107,0	97,5	103,1	105,9	102,8
23		M P	101,1	99,2	101,2	100,3	100,5	111,5	94,4	101,0	105,6	100,6
23	*E-J*	M P	103,9	101,0	104,6	101,0	100,2	115,2	99,6	102,2	110,8	101,4
24	*E-J*	M P	104,2	94,8	105,7	98,0	98,1	115,0	100,1	104,5	107,9	104,2
23	*Mar*	P	114,5	109,9	116,1	108,4	106,0	128,8	111,1	112,6	124,4	111,5
	Abr	P	93,8	101,4	93,5	95,2	95,5	98,6	92,2	90,6	95,4	90,2
	May	P	108,6	106,7	111,5	93,6	95,5	124,6	104,7	109,6	120,1	108,6
	Jun	P	107,2	103,7	109,4	94,8	97,1	125,4	101,4	106,3	119,6	105,0
	Jul	P	103,4	101,6	102,8	104,5	106,1	113,3	95,4	103,0	115,5	101,9
	Ago	P	81,7	90,9	76,5	104,3	106,4	71,0	70,7	87,1	67,9	88,9
	Sep	P	103,0	101,5	104,7	92,9	96,0	117,7	96,1	104,4	105,3	104,3
	Oct	P	104,0	100,5	106,0	93,5	95,1	118,3	97,2	107,1	109,7	106,8
	Nov	P	107,9	101,6	110,2	97,8	97,4	128,5	98,6	109,7	113,1	109,4
	Dic	P	89,5	87,9	86,6	105,2	104,1	98,7	76,6	87,6	90,9	87,3
24	*Ene*	P	102,3	99,9	100,9	112,1	109,7	108,5	95,3	100,5	96,9	100,9
	Feb	P	105,0	94,4	106,5	100,4	98,6	118,8	100,0	104,2	109,1	103,8
	Mar	P	100,9	91,0	101,5	100,2	98,5	109,0	97,1	100,6	102,0	100,4
	Abr	P	105,5	97,3	108,6	91,0	92,3	117,1	103,9	107,2	113,5	106,6
	May	P	108,6	98,5	112,1	91,4	94,3	122,2	105,4	111,7	118,9	111,0
	Jun	P	102,8	87,8	104,6	92,8	95,4	114,5	99,1	102,9	107,0	102,5

23. PRODUCCIÓN Y DEMANDA
A) Índice de producción industrial

23.2 Por ramas de actividad (CNAE 2009)
Industrias extractivas y manufactureras

Instituto Nacional de Estadística — *Año base 2021*

			Industrias extractivas		Industrias manufactureras						
			Total	Del cual: Otras industrias extractivas	Total	Alimentación	Fabricación de bebidas	Tabaco	Textil	Confección de prendas de vestir	Cuero y calzado
			1	2	3	4	5	6	7	8	9
18		M	98,9	85,6	102,0	98,8	93,8	-0,0	105,2	107,0	126,9
19		M	100,0	94,1	102,8	100,7	97,4	-0,0	99,8	106,6	125,6
20		M	92,5	86,7	92,5	95,9	88,9	-0,0	91,9	78,6	90,3
21		M	100,0	100,0	100,0	100,0	100,0	-0,0	100,0	100,0	100,0
22		M	98,4	97,9	101,9	98,8	104,3	-0,0	103,6	104,2	112,1
23		M P	99,2	102,7	101,2	96,0	101,1	-0,0	97,6	87,0	103,9
23	*E-J*	M P	101,0	104,2	104,6	94,5	98,9	-0,0	106,3	99,4	115,8
24	*E-J*	M P	94,8	99,8	105,7	97,0	96,4	-0,0	99,7	81,2	104,7
23	*Mar*	P	109,9	120,1	116,1	102,5	105,5	-0,0	120,2	119,2	135,2
	Abr	P	101,4	100,1	93,5	85,4	91,4	-0,0	93,3	89,4	97,8
	May	P	106,7	110,1	111,5	99,9	112,7	-0,0	114,5	90,7	117,6
	Jun	P	103,7	107,4	109,4	96,5	110,9	-0,0	111,5	89,4	112,6
	Jul	P	101,6	104,3	102,8	92,7	109,6	-0,0	104,9	71,2	112,9
	Ago	P	90,9	84,8	76,5	98,6	104,2	-0,0	54,1	77,4	68,8
	Sep	P	101,5	115,0	104,7	98,1	117,4	-0,0	99,3	85,0	92,1
	Oct	P	100,5	109,1	106,0	102,3	105,3	-0,0	97,2	87,2	97,7
	Nov	P	101,6	104,3	110,2	103,9	102,2	-0,0	102,0	73,6	96,2
	Dic	P	87,9	89,1	86,6	90,3	80,7	-0,0	76,1	52,8	83,5
24	*Ene*	P	99,9	101,1	100,9	97,6	86,6	-0,0	94,9	77,5	106,3
	Feb	P	94,4	101,3	106,5	96,3	91,7	-0,0	98,4	82,4	116,1
	Mar	P	91,0	101,7	101,5	94,1	89,2	-0,0	96,0	87,9	107,2
	Abr	P	97,3	97,5	108,6	98,5	101,8	-0,0	101,2	80,5	101,5
	May	P	98,5	104,5	112,1	101,1	103,4	-0,0	108,7	94,0	109,2
	Jun	P	87,8	92,7	104,6	94,3	105,6	-0,0	98,6	65,0	88,0

23. PRODUCCIÓN Y DEMANDA
A) Índice de producción industrial

23.3 Por ramas de actividad (CNAE 2009)
Industrias manufactureras (continuación 1)

Instituto Nacional de Estadística — *Año base 2021*

		Industrias manufactureras									
		Madera y corcho,excepto muebles; cestería y espartería	Papel	Artes gráficas y reproducción de soportes grabados	Coquerías y refino de petróleo	Química	Fabricación de productos farmacéuticos	Fabricación de productos de caucho y plásticos	Fabricación de otros productos minerales no metálicos	Metalurgia	Fabricación de productos metálicos, excepto maquinaria y equipo
		1	2	3	4	5	6	7	8	9	10
18	M	98,6	97,1	123,2	115,2	95,6	89,4	98,9	91,8	106,7	101,5
19	M	93,3	96,3	114,9	112,0	95,5	93,1	99,0	93,8	101,6	105,5
20	M	82,0	93,3	94,3	94,6	93,9	95,0	92,5	85,5	87,9	91,6
21	M	100,0	100,0	100,0	100,0	100,0	100,0	100,0	100,0	100,0	100,0
22	M	98,6	98,5	98,5	103,9	94,8	110,1	101,4	100,8	89,1	101,5
23	MP	85,0	91,9	92,3	102,3	92,7	111,9	96,5	97,9	87,0	100,3
23 *E-J*	MP	90,6	94,9	92,8	99,5	93,9	117,4	102,9	107,1	93,8	105,7
24 *E-J*	MP	89,5	99,7	91,1	105,2	99,3	132,4	103,8	106,9	91,4	103,5
23 *Mar*	P	101,9	102,5	102,1	96,7	101,3	130,2	113,0	124,0	105,1	117,7
Abr	P	84,9	87,1	82,2	101,6	90,3	100,0	93,0	102,2	87,9	90,6
May	P	98,3	98,6	102,4	101,1	97,3	125,7	109,1	109,7	99,1	113,9
Jun	P	95,5	96,6	95,1	99,1	94,6	120,6	103,5	107,6	90,1	110,6
Jul	P	93,1	92,9	91,3	105,9	95,7	118,9	96,3	99,3	81,5	105,3
Ago	P	53,0	77,9	64,9	111,3	82,1	64,7	73,3	69,1	54,4	69,4
Sep	P	82,3	88,0	92,5	105,0	99,2	113,9	97,9	92,7	91,5	100,5
Oct	P	90,5	92,9	104,6	99,8	101,3	120,7	99,8	95,9	92,2	102,8
Nov	P	93,1	99,3	107,9	98,2	93,7	128,0	100,5	96,9	94,2	110,5
Dic	P	64,9	81,7	89,7	109,8	76,6	91,6	72,2	78,3	67,0	81,4
24 *Ene*	P	82,9	98,5	86,6	115,3	98,0	123,2	99,0	92,8	89,5	97,4
Feb	P	85,8	97,0	88,4	102,2	98,1	134,0	105,7	107,5	91,3	104,7
Mar	P	82,3	97,2	85,9	98,9	96,8	127,4	100,2	108,5	86,7	97,4
Abr	P	97,0	102,4	89,4	103,1	103,4	136,3	106,5	115,6	92,5	107,0
May	P	102,4	106,6	112,0	110,8	102,4	141,0	109,5	111,4	95,9	110,9
Jun	P	86,7	96,8	84,1	100,8	97,3	132,1	101,6	105,6	92,2	103,8

23. PRODUCCIÓN Y DEMANDA
A) Índice de producción industrial

23.4 Por ramas de actividad (CNAE 2009)
Industrias manufactureras (continuación 2) y resto

Instituto Nacional de Estadística — *Año base 2021*

		Industrias manufactureras								Suministro de energía eléctrica, gas, vapor y aire acondicionado
		Fabricación de productos informáticos, electrónicos y ópticos	Fabricación de material y equipo eléctrico	Fabricación de maquinaria y equipo n.c.o.p.	Fabricación de vehículos de motor, remolques y semirremolques	Fabricación de otro material de transporte	Fabricación de muebles	Otras industrias manufactureras	Reparación e instalación de maquinaria y equipo	
		1	2	3	4	5	6	7	8	9
18	M	91,1	98,0	96,6	125,1	122,5	99,2	97,7	106,6	104,3
19	M	98,4	97,0	98,3	125,1	122,3	99,2	102,8	107,1	102,9
20	M	93,5	93,2	85,7	101,9	99,9	82,0	82,6	93,6	97,2
21	M	100,0	100,0	100,0	100,0	100,0	100,0	100,0	100,0	100,0
22	M	101,6	104,0	106,7	109,8	105,4	103,8	112,3	104,7	106,1
23	MP	109,2	103,9	106,7	119,1	118,8	101,8	112,3	109,5	100,3
23 *E-J*	MP	110,3	109,5	108,6	126,0	122,2	103,9	112,2	111,9	101,0
24 *E-J*	MP	131,6	105,4	104,7	127,1	126,0	104,4	110,9	109,4	98,0
23 *Mar*	P	129,8	130,3	124,1	136,8	140,9	118,0	123,3	126,2	108,4
Abr	P	95,5	92,7	95,1	101,8	106,4	91,1	106,3	103,9	95,2
May	P	112,7	117,2	115,5	139,7	131,1	111,4	120,9	119,8	93,6
Jun	P	128,0	117,1	120,5	141,2	132,8	112,3	125,7	113,0	94,8
Jul	P	111,3	105,7	106,9	121,2	125,9	110,4	124,9	101,4	104,5
Ago	P	78,0	70,1	69,5	59,9	65,5	67,5	68,7	101,1	104,3
Sep	P	117,5	112,2	110,1	130,9	130,1	105,4	115,9	108,3	92,9
Oct	P	107,0	102,2	109,5	131,5	128,8	106,2	129,2	109,3	93,5
Nov	P	118,4	115,6	117,0	145,1	139,4	114,1	128,0	117,9	97,8
Dic	P	116,7	84,0	115,8	84,6	103,2	94,7	108,3	104,1	105,2
24 *Ene*	P	118,0	96,9	90,7	129,1	116,9	90,6	101,9	101,1	112,1
Feb	P	133,0	109,7	102,9	133,5	137,7	105,1	109,7	112,6	100,4
Mar	P	127,4	100,9	104,6	118,3	117,0	99,8	104,3	103,8	100,2
Abr	P	135,2	108,1	106,1	126,2	133,0	110,3	117,5	111,9	91,0
May	P	136,2	109,2	116,4	132,3	128,2	114,7	122,5	118,5	91,4
Jun	P	139,9	107,5	107,7	123,2	123,3	105,8	109,8	108,3	92,8

23. PRODUCCIÓN Y DEMANDA
B) Indicadores de energía

23.6 Electricidad: Generación y Demanda

Fuente: Red Eléctrica de España (REE)

GW/h

	Generación											Demanda			
		Renovable					No renovable								
	Total	Total	Eólica	Hidráulica	Solar fotovoltaica	Otras (a)	Total	Nuclear	Ciclo combinado (b)	Cogeneración	Otras (c)	Total	Consumo bombeo	Enlace Baleares (d)	Saldo exterior
	1=2+7	2=3 a 6	3	4	5	6	7=8 a 11	8	9	10	11	12=1+13+ +14+15	13	14	15
21	246 548	119 148	59 158	29 507	20 288	10 195	127 404	54 057	37 660	25 990	9 697	241 905	-4 619	-889	858
22	259 699	114 242	59 738	17 814	27 180	9 510	147 495	55 982	60 559	17 726	13 228	235 070	-6 274	-604	-19 795
23	252 597	131 902	61 223	25 324	36 350	9 005	120 701	54 290	39 145	17 158	10 108	228 828	-8 393	-1 426	-13 960
23 *E-J*	149 314	77 868	35 273	14 457	22 392	5 746	71 450	32 228	22 269	11 026	5 927	133 519	-4 923	-806	-10 072
24 *E-J*	147 935	90 278	35 568	22 913	26 577	5 220	57 759	29 526	13 235	9 293	5 705	134 238	-5 955	-929	-6 814
23 *May*	20 411	11 373	5 324	1 389	3 789	871	9 038	3 742	2 826	1 688	782	17 866	-752	-119	-1 675
Jun	20 073	9 637	3 018	1 914	3 778	927	10 437	4 009	4 053	1 682	693	18 464	-415	-124	-1 071
Jul	22 217	10 521	3 626	1 282	4 455	1 158	11 697	5 123	4 384	1 482	708	21 043	-494	-169	-512
Ago	22 129	10 537	4 084	961	4 371	1 121	11 592	5 008	4 368	1 289	927	20 063	-647	-175	-1 244
Sep	19 487	8 441	3 485	929	3 278	749	11 047	4 547	4 241	1 400	859	18 156	-557	-131	-645
Oct	19 680	10 272	5 706	1 445	2 566	555	9 408	3 742	3 454	1 245	967	18 432	-743	-131	-375
Nov	20 495	12 837	6 934	3 558	1 922	423	7 658	3 775	2 198	1 017	668	18 740	-831	-71	-854
Dic	21 492	11 947	5 741	3 974	1 821	411	9 546	4 990	2 615	1 181	760	19 918	-692	-112	-770
24 *Ene*	22 258	11 828	5 638	3 896	1 860	434	10 429	5 161	2 758	1 695	815	20 905	-741	-123	-489
Feb	20 910	12 666	6 806	2 952	2 423	485	8 244	4 510	1 580	1 331	823	18 816	-867	-115	-1 112
Mar	21 285	14 144	6 037	4 622	2 984	501	7 141	3 471	1 658	1 166	846	19 252	-1 089	-111	-833
Abr	19 998	13 348	4 608	4 023	3 931	786	6 651	3 502	1 495	905	749	17 950	-748	-109	-1 191
May	20 225	12 994	4 122	2 915	5 010	947	7 232	3 512	1 488	1 325	907	18 112	-1 002	-118	-993
Jun	20 367	12 339	4 303	2 387	4 672	977	8 129	4 325	1 592	1 430	782	18 164	-826	-145	-1 233
Jul	22 892	12 959	4 054	2 118	5 697	1 090	9 933	5 045	2 664	1 441	783	21 039	-682	-208	-963

a. Incluye solar térmica, residuos renovables, biogás, biomasa, hidráulica marina y geotérmica.
b. Incluye funcionamiento en ciclo abierto.
c. Incluye turbinación de bombeo puro y mixto, carbón y residuos no renovables.
d. Enlace Península-Baleares. Valor positivo (negativo): Entrada (salida) de energía en el sistema.
e. Valor positivo (negativo): Saldo importador (exportador).

23. PRODUCCIÓN Y DEMANDA
C) Indicadores de construcción, acero y cemento

23.7 Edificación y vivienda
Licencias de obra mayor

Ministerio de Transportes, Movilidad y Agenda Urbana

Unidades, miles de metros cuadrados

		Edificios de nueva planta												Obras de rehabilitación	Obras de demolición Superficie (miles de m²)		Pro memoria
		Edificios a construir (unidades)						Superficie (miles de m²)									
		Total	Residenciales				No residenciales	De terrenos, solares o parcelas afectados por edificación residencial	De los edificios					Superficie total (miles de m²)	Demolida totalmente	Demolida parcialmente	Incremento del número de viviendas (unidades)
			Nº de viviendas	Total edificios	Destinados a viviendas	Residencia colectiva			Total	Residenciales			No residenciales				
										Total	Destinados a viviendas	Residencia colectiva					
		1=3+6	2	3=4+5	4	5	6	7	8=9+12	9=10+11	10	11	12	13	14	15	16
18	P	37 961	81 926	29 312	29 020	292	8 649	31 122	24 102	16 867	16 407	460	7 235	1 686	1 908	1 394	83 213
19	P	37 172	87 739	29 526	29 262	264	7 646	20 258	25 252	17 382	16 632	750	7 870	1 286	1 645	1 068	90 146
20	P	38 882	86 289	31 116	30 874	242	7 766	...	22 384	15 510	15 232	278	6 874	...	...	...	...
21	P	38 888	82 804	30 271	30 014	257	8 617	...	22 579	15 677	15 320	357	6 902	...	...	...	...
21 *E-D*	P	38 888	82 804	30 271	30 014	257	8 617	...	22 579	15 677	15 320	357	6 902	...	...	...	...
22 *E-D*	P	38 809	79 279	30 868	30 717	151	7 941	...	22 978	15 415	15 183	232	7 563	...	...	...	...
21 *Sep*	P	3 657	7 361	2 950	2 930	20	707	...	1 950	1 292	1 282	10	658	...	...	...	...
Oct	P	3 072	6 789	2 267	2 234	33	805	...	2 013	1 429	1 391	38	584	...	...	...	...
Nov	P	3 320	6 693	2 540	2 512	28	780	...	2 064	1 488	1 447	41	576	...	...	...	...
Dic	P	3 670	7 023	2 835	2 809	26	835	...	1 868	1 285	1 268	17	583	...	...	...	...
22 *Ene*	P	2 791	6 848	2 182	2 170	12	609	...	1 776	1 164	1 125	39	612	...	...	...	...
Feb	P	3 192	6 640	2 595	2 579	16	597	...	1 892	1 311	1 291	20	581	...	...	...	...
Mar	P	3 491	6 766	2 686	2 673	13	805	...	1 869	1 337	1 307	30	532	...	...	...	...
Abr	P	3 611	6 502	2 886	2 872	14	725	...	2 040	1 360	1 344	16	680	...	...	...	...
May	P	3 075	6 291	2 429	2 416	13	646	...	2 123	1 423	1 412	11	700	...	...	...	...
Jun	P	3 052	6 872	2 380	2 367	13	672	...	1 729	1 201	1 179	22	528	...	...	...	...
Jul	P	3 106	6 812	2 626	2 616	10	480	...	1 937	1 278	1 254	24	659	...	...	...	...
Ago	P	3 331	6 057	2 599	2 588	11	732	...	1 885	1 205	1 190	15	680	...	...	...	...
Sep	P	3 225	6 080	2 598	2 588	10	627	...	2 036	1 307	1 292	15	729	...	...	...	...
Oct	P	3 510	6 978	2 765	2 752	13	745	...	1 724	1 121	1 114	7	603	...	...	...	...
Nov	P	3 247	7 104	2 552	2 541	11	695	...	1 958	1 339	1 320	19	619	...	...	...	...
Dic	P	3 178	6 329	2 570	2 555	15	608	...	2 009	1 369	1 355	14	640	...	...	...	...

23. PRODUCCIÓN Y DEMANDA
C) Indicadores de construcción, acero y cemento

23.8 Obras en edificación

Ministerio de Transportes, Movilidad y Agenda Urbana — *Unidades, miles de metros cuadrados, millones de euros*

	Visados de dirección de obra													Certificados fin obra		
	Número de edificios (unidades)							Superficies (miles de m²)				Presupuesto de ejecución de obras (millones de euros)		Número de edificios (unidades)		Valor liquidación de ejecución material de obra (millones de euros)
	Obra nueva			Ampliación		Reforma		Obra nueva		Ampliación						
	Total	Del cual: Destinados a viviendas	Del cual: Número de viviendas que incluyen	Total	Del cual: Destinados a viviendas	Total	Del cual: Destinados a viviendas	Total	Del cual: Destinados a viviendas	Total	Del cual: Destinados a viviendas	Obra nueva ampliación y reforma	Pro memoria: Reforma de locales, urbanización y otros	Total	Número de viviendas que incluyen	
	1	2	3	4	5	6	7	8	9	10	11	12	13	14	15	16
21	35 839	31 279	108 318	4 250	3 245	32 977	27 133	25 440	19 721	1 473	562	16 765	879	51 779	91 390	12 890
22	35 019	30 771	108 923	3 657	2 791	29 235	23 686	26 145	19 959	1 264	484	18 318	834	46 190	89 107	12 313
23	33 002	29 006	109 483	3 464	2 553	28 309	22 327	25 524	19 836	1 301	459	19 380	926	40 257	87 565	12 291
23 *E-M*	14 144	12 289	46 003	1 582	1 163	11 937	9 528	10 730	8 376	575	201	8 087	395	16 428	35 206	4 778
24 *E-M*	14 702	12 894	52 805	1 593	1 181	12 992	10 532	11 401	9 366	548	220	8 967	440	17 126	39 603	5 340
23 *Feb*	2 701	2 390	9 359	297	211	2 304	1 839	2 007	1 686	109	38	1 445	79	2 974	6 276	863
Mar	3 284	2 779	10 687	369	284	2 581	2 086	2 472	1 923	87	45	1 785	99	3 843	7 725	1 169
Abr	2 406	2 052	7 973	261	211	2 012	1 556	1 888	1 465	60	32	1 315	68	2 959	5 558	767
May	3 295	2 906	9 541	393	277	2 817	2 240	2 335	1 725	153	54	1 965	81	3 652	8 084	1 024
Jun	2 860	2 578	9 497	325	229	2 804	2 241	2 273	1 785	153	43	1 839	72	3 878	8 938	1 339
Jul	2 755	2 429	10 629	263	193	2 487	1 976	2 283	1 899	87	34	1 661	80	3 853	8 051	1 045
Ago	1 899	1 719	5 969	223	165	1 572	1 222	1 315	1 041	98	29	1 015	58	2 501	5 858	804
Sep	2 764	2 464	9 129	246	183	2 320	1 797	2 227	1 691	78	38	1 712	61	3 010	7 432	1 092
Oct	3 286	2 902	10 722	250	178	2 518	2 047	2 607	1 916	126	37	1 876	90	3 521	9 427	1 289
Nov	3 059	2 657	9 328	332	247	2 561	1 966	2 293	1 664	133	45	1 774	81	3 810	5 942	1 013
Dic	2 235	1 968	8 206	243	195	2 110	1 550	1 797	1 463	50	31	1 417	89	3 256	6 711	930
24 *Ene*	3 003	2 695	11 321	320	235	2 425	1 979	2 374	2 000	105	45	1 834	79	3 265	8 025	1 049
Feb	2 908	2 558	9 818	344	252	2 511	2 033	2 190	1 750	147	46	1 835	70	3 286	7 323	958
Mar	2 532	2 207	9 109	274	203	2 238	1 828	1 975	1 610	103	38	1 539	99	3 034	7 976	962
Abr	3 091	2 698	11 448	291	214	2 924	2 386	2 468	1 982	85	45	1 926	98	3 778	8 713	1 115
May	3 168	2 736	11 109	364	277	2 894	2 306	2 393	2 024	109	47	1 833	94	3 763	7 566	1 255

23. PRODUCCIÓN Y DEMANDA
C) Indicadores de construcción, acero y cemento

23.9 Licitación oficial por tipología de obra

Ministerio de Transportes, Movilidad y Agenda Urbana — *Millones de euros*

	Total	Administraciones públicas (S.13)							Entidades públicas estatales (S.11)		
		Total	Edificación					Ingeniería civil	Total	Edificación	Ingeniería civil
			Total	Residencial			No residencial				
				Total	Viviendas familiares	Establecimientos colectivos					
	1=2+9	2=3+8	3=4+7	4=5+6	5	6	7	8	9=10+11	10	11
19	9 789	6 575	2 048	659	207	452	1 390	4 526	3 214	799	2 415
20	10 443	8 987	3 493	1 101	427	675	2 391	5 494	1 456	297	1 159
21	19 528	14 766	6 036	1 900	433	1 466	4 136	8 730	4 762	338	4 424
22	24 910	19 856	7 413	1 958	800	1 158	5 455	12 443	5 053	1 340	3 713
23	22 263	16 284	6 415	1 275	458	817	5 140	9 868	5 979	1 368	4 611
23 *E-J*	12 122	9 169	3 665	870	312	558	2 795	5 504	2 952	855	2 097
24 *E-J*	11 973	9 568	4 539	1 102	428	674	3 437	5 029	2 404	567	1 837
23 *Mar*	2 191	1 935	758	302	36	266	456	1 177	256	93	163
Abr	1 816	1 470	642	80	37	43	562	828	346	53	293
May	2 661	2 159	802	89	42	47	713	1 357	502	87	415
Jun	2 361	902	426	95	64	31	330	476	1 459	565	894
Jul	2 261	1 496	501	67	14	53	434	996	764	24	741
Ago	1 481	968	316	66	15	52	250	651	514	70	443
Sep	1 243	972	305	54	22	31	251	667	271	43	228
Oct	1 535	1 135	446	83	14	69	363	689	400	190	210
Nov	1 437	1 148	523	35	13	21	488	625	289	126	163
Dic	2 184	1 395	659	101	68	33	558	736	788	60	728
24 *Ene*	1 967	1 510	418	100	30	70	318	1 092	457	34	423
Feb	1 704	1 302	428	134	40	94	295	874	402	47	355
Mar	2 515	2 151	1 243	153	78	75	1 090	909	364	61	303
Abr	1 846	1 264	686	253	69	184	434	578	582	293	289
May	1 922	1 608	907	267	56	211	641	701	314	67	247
Jun	2 018	1 732	857	197	156	41	660	876	285	64	221

23. PRODUCCIÓN Y DEMANDA
C) Indicadores de construcción, acero y cemento

23.10 Índices de producción de la industria de la construcción

Ministerio de Transportes y Movilidad Sostenible — *Año base 2021 = 100*

		Trabajos realizados por las empresas				Ingresos de explotación				Subcontratas cedidas a otras empresas				Mercado de trabajo del sector de la construcción			
		Total	Edificación	Ingeniería civil	Otras actividades	Total	Edificación	Ingeniería civil	Otras actividades	Total	Edificación	Ingeniería civil	Otras actividades	Total pers. ocupadas	Total pers. remuneradas	Número horas trabajadas	Sueldos y salarios
		1	2	3	4	5	6	7	8	9	10	11	12	13	14	15	16
21		1 199,9	1 200,0	1 199,9	1 200,0	1 199,9	1 199,9	1 200,0	1 199,9	1 200,0	1 200,2	1 200,0	1 200,0	1 199,9	1 200,0	1 200,1	1 199,9
22		1 250,9	1 228,2	1 405,5	1 017,4	1 233,5	1 210,9	1 375,5	1 051,8	1 177,2	1 153,9	1 289,2	1 342,7	1 245,7	1 245,2	1 243,4	1 286,7
23	P	1 339,1	1 313,4	1 499,6	1 200,4	1 367,6	1 349,2	1 486,4	1 181,2	1 461,0	1 466,4	1 448,9	1 020,2	1 260,5	1 258,6	1 255,7	1 353,1
22 *Jul*		112,6	111,3	121,6	98,1	109,1	108,4	114,3	98,3	97,9	98,8	93,4	99,8	103,7	103,7	103,6	107,8
Ago		92,6	90,6	105,8	74,4	91,1	89,0	104,6	72,4	86,4	83,7	101,2	55,9	103,3	103,4	102,7	99,9
Sep		103,5	100,8	122,1	75,8	103,4	100,4	121,4	89,8	102,9	99,0	119,5	208,6	104,7	104,8	107,1	102,0
Oct		100,4	95,5	129,9	89,2	101,4	97,1	126,6	91,9	105,0	102,5	117,0	114,8	105,2	105,1	103,3	101,9
Nov		110,1	107,2	126,3	122,3	108,6	104,5	130,5	121,2	103,6	95,8	142,5	111,7	105,3	105,3	106,7	104,1
Dic		135,4	134,6	147,0	62,8	131,9	129,7	147,9	84,3	120,2	113,3	150,4	266,0	104,9	105,0	98,8	149,4
23 *Ene*	P	102,0	103,1	97,0	84,0	102,1	103,8	94,1	81,5	102,5	106,1	86,0	60,8	105,0	104,7	103,9	100,4
Feb	P	103,3	102,4	108,4	100,0	102,7	102,3	105,2	96,2	100,7	101,9	95,8	64,3	104,5	104,2	103,1	101,5
Mar	P	115,2	113,1	127,8	108,2	117,2	116,2	123,7	108,3	123,9	126,4	112,0	109,1	104,7	104,4	111,1	106,5
Abr	P	107,9	106,5	117,1	93,0	112,0	111,8	114,7	96,8	125,6	129,1	108,0	129,4	105,0	104,8	99,7	103,0
May	P	115,5	113,6	127,0	111,1	121,0	120,4	125,4	108,9	138,8	142,7	120,7	90,4	105,1	104,9	108,2	107,1
Jun	P	107,0	102,5	134,6	94,2	110,7	106,9	133,7	89,6	122,7	121,5	131,0	50,2	105,1	105,0	108,1	134,6
Jul	P	116,4	115,1	124,4	110,4	118,2	116,7	127,7	107,8	124,1	121,8	137,2	86,2	105,1	105,0	104,9	118,5
Ago	P	97,3	93,7	120,6	71,6	99,8	96,8	118,9	68,5	107,9	107,1	114,1	41,7	104,7	104,5	101,9	105,6
Sep	P	104,4	101,5	122,3	94,4	106,7	103,7	124,3	94,8	114,1	111,1	130,1	98,4	105,3	105,2	105,7	107,0
Oct	P	108,6	105,0	129,5	106,0	112,9	110,5	127,3	103,3	127,1	128,6	121,0	81,1	105,3	105,3	106,0	107,2
Nov	P	118,1	116,0	130,3	116,9	121,5	119,6	132,8	115,8	132,6	131,3	140,0	106,6	105,5	105,4	106,8	108,9
Dic	P	143,4	140,9	160,6	110,6	142,8	140,5	158,6	109,7	141,0	138,8	153,0	102,0	105,2	105,2	96,3	152,8
24 *Ene*	P	116,5	115,6	124,2	88,6	111,1	109,8	120,4	85,1	93,6	90,7	109,5	54,8	105,3	105,1	106,3	107,2
Feb	P	108,6	106,6	123,2	81,1	107,0	104,7	122,1	81,9	101,8	98,5	119,0	88,6	105,5	105,4	106,5	110,3
Mar	P	114,6	113,1	127,0	72,7	115,9	114,6	126,1	75,8	120,1	119,6	123,4	102,2	105,6	105,5	102,4	115,0
Abr	P	106,4	104,2	120,2	94,2	109,7	109,2	114,1	87,5	120,3	125,6	96,7	30,5	105,8	105,4	108,1	112,3
May	P	111,6	110,1	121,3	102,0	116,2	116,1	118,9	96,1	131,4	135,8	111,9	46,3	106,3	105,8	108,6	112,8
Jun	P	109,1	105,1	134,7	87,0	115,8	113,6	130,6	84,9	137,7	141,9	118,8	66,5	106,4	106,0	105,3	141,0

23. PRODUCCIÓN Y DEMANDA
C) Indicadores de construcción, acero y cemento

23.11 Producción y consumo aparente de acero y cemento

Unión de Empresas Siderúrgicas (UNESID) y Ministerio de Industria, Comercio y Turismo (MINCOTUR) — *Miles de toneladas*

		Acero				Cemento			
		Producción	Exportación	Importación	Disponibilidades	Producción (a)	Exportación	Importación	Consumo aparente
		1	2	3	4=1-2+3	5	6	7	8
18		14 320	10 761	9 649	13 209	16 568	3 598	457	13 461
19		13 588	10 286	9 494	12 796	17 464	3 267	605	14 720
20		11 142	8 926	7 957	10 173	16 177	3 400	649	13 422
21		14 220	10 070	9 461	13 611	18 477	4 201	631	15 002
22		11 573	9 819	8 106	9 860	18 444	4 172	596	14 882
23	P	11 435	10 144	7 636	8 928	17 992	3 984	637	14 474
23 *E-J*		5 897	5 446	4 081	4 531	9 452	2 228	327	7 513
24 *E-J*	P	...	...	...	...	8 653	1 782	327	7 113
22 *Nov*		872	781	658	749	1 526	364	44	1 337
Dic		664	667	523	519	1 355	299	41	1 167
23 *Ene*		799	828	573	544	1 437	335	52	1 065
Feb		995	768	602	829	1 467	353	49	1 175
Mar		1 190	943	821	1 069	1 715	386	50	1 440
Abr		986	968	672	691	1 620	380	54	1 185
May		1 010	1 004	707	714	1 658	378	71	1 338
Jun		916	936	705	685	1 554	397	52	1 309
Jul	P	827	930	590	487	1 615	324	56	1 208
Ago	P	857	625	421	653	1 334	305	40	1 067
Sep	P	1 000	781	681	899	1 391	320	50	1 138
Oct	P	1 062	1 138	636	560	1 473	293	64	1 197
Nov	P	1 041	700	718	1 059	1 452	288	44	1 290
Dic	P	752	524	511	739	1 275	225	57	1 059
24 *Ene*	P	980	1 243	635	371	1 212	224	55	1 056
Feb	P	949	678	662	933	1 453	279	55	1 169
Mar	P	1 019	784	625	860	1 483	294	55	1 101
Abr	P	1 072	1 338	691	424	1 373	324	49	1 261
May	P	...	...	...	...	1 538	360	60	1 312
Jun	P	...	...	...	...	1 595	301	53	1 215

a. Los datos provisionales solo incluyen la producción de cemento gris.

23. PRODUCCIÓN Y DEMANDA
D) Indicadores de vehículos

23.12 Disponibilidades y utilizaciones de vehículos de carga, autobuses y autocares

Fuente: Dirección General de Tráfico y Asociación Española de Fabricantes de Automóviles

Número de vehículos

		Vehículos industriales							Autobuses y autocares			
		Disponibilidades		Disponibilidades = Utilizaciones	Utilizaciones			Nivel estimado del parque (miles) (b)	Matriculaciones ordinarias (b)			Nivel estimado del parque (miles) (b)
		Producción (a)	Matriculaciones ordinarias de importación (b)		Exportaciones (a)	Matriculaciones ordinarias (b)	Estimación de variación de existencias (BE) =1+2-4-5			Del cual: Importación	Del cual: Fabricación nacional	
		1	2	3=1+2=4+5+6	4	5	6=	7	8	9	10	11
19		612 863	195 859	808 722	442 593	230 867	135 262	5 718	3 649	2 398	1 251	65
20		476 057	153 849	629 906	370 914	180 237	78 755	5 768	2 268	1 550	716	63
21		435 959	168 771	604 730	365 093	197 061	42 576	5 796	2 089	1 302	726	64
22		425 592	151 004	576 596	342 149	175 587	58 860	5 848	2 854	1 983	845	65
23	P	544 173	179 282	723 455	514 979	215 826	-7 350	5 949	4 409	3 208	1 201	67
23 *E-J*	P	284 997	88 256	373 253	268 709	105 988	-1 444	5 910	2 181	1 643	538	66
24 *E-J*	P	...	98 586	...	...	120 969	...	...	2 579	1 819	764	...
23 *Sep*	P	50 270	13 449	63 719	48 288	15 494	-63	5 930	697	486	211	67
Oct	P	50 196	17 555	67 751	46 907	20 982	-138	5 942	395	297	98	67
Nov	P	60 466	17 093	77 559	55 308	21 050	1 201	5 952	429	304	125	67
Dic	P	34 683	14 891	49 574	31 468	18 475	-369	5 949	314	210	104	67
24 *Ene*	P	54 148	14 553	68 701	49 320	17 608	1 773	5 961	322	242	80	67
Feb	P	45 356	15 521	60 877	42 165	19 122	-410	5 972	434	364	74	67
Mar	P	34 813	15 790	50 603	31 428	19 750	-575	5 984	435	306	129	67
Abr	P	29 280	17 589	46 869	26 133	21 627	-891	5 997	518	320	198	67
May	P	40 940	17 461	58 401	38 196	20 818	-613	6 008	483	348	135	68
Jun	P	...	17 672	...	...	22 044	...	...	387	239	148	...

a. Asociación Española de Fabricantes de Automóviles. A partir de enero de 2021, los todoterrenos se incluyen en turismos.
b. Dirección General de Tráfico.

23. PRODUCCIÓN Y DEMANDA
D) Indicadores de vehículos

23.13 Disponibilidades y utilizaciones de turismos y motocicletas

Fuente: Dirección General de Tráfico, Asociación Española de Fabricantes de Automóviles.

Miles de vehículos

		Turismos						Motocicletas				Vehículos eléctricos		
		Disponibilidades (c)		Utilizaciones (c)			Nivel estimado del parque (b)	Matriculaciones ordinarias (b)			Nivel estimado del parque (b)	Matriculaciones ordinarias (b)		
		Producción (a)	Matriculaciones ordinarias de turismos importados (b)	Exportaciones (a)	Matriculaciones ordinarias (b)	Estimación de variación de existencias (BdE) =1+2-3-4		=8+9	Del cual: Importación	Del cual: Fabricación nacional		=12+13	Del cual: Importación	Del cual: Fabricación nacional
		1	2	3	4	5=	6	7=	8	9	10	11	12	13
19		2 209,5	1 293,3	1 867,5	1 375,7	259,6	24 558,3	183,1	181,7	1,4	3 607,2	...	...	...
20		1 791,1	875,5	1 580,0	939,4	147,2	24 716,8	161,7	160,4	1,3	3 735,9	...	...	...
21		1 662,2	886,3	1 456,0	953,8	138,7	24 939,9	172,8	171,5	1,3	3 866,2	...	...	...
22		1 782,5	839,4	1 594,6	914,9	112,3	25 223,0	183,1	179,6	3,5	4 007,1	53,7	45,9	6,7
23	P	1 906,5	962,1	1 720,0	1 040,4	108,3	25 356,4	206,9	202,1	4,8	4 162,9	332,2	312,2	18,7
23 *E-J*	P	1 032,6	506,3	927,3	551,1	60,5	25 492,3	105,4	103,1	2,3	4 092,4	107,2	98,1	7,7
24 *E-J*	P	...	529,3	...	590,4	...	...	109,8	107,9	1,9	...	257,6	235,5	22,1
23 *Sep*	P	160,2	65,6	149,4	70,9	5,5	25 498,0	17,7	17,2	0,5	4 132,6	32,7	31,1	1,6
Oct	P	172,6	84,6	150,0	90,6	16,7	25 535,6	19,4	18,8	0,6	4 148,2	42,8	40,9	1,9
Nov	P	201,2	81,3	175,8	86,9	19,8	25 563,4	16,3	16,0	0,3	4 159,5	41,3	39,3	2,0
Dic	P	107,4	82,6	98,1	88,9	3,0	25 356,4	12,7	12,4	0,3	4 162,9	42,6	40,2	2,4
24 *Ene*	P	176,8	69,8	152,1	76,1	18,4	25 394,4	14,1	13,8	0,3	4 175,5	35,8	34,2	1,6
Feb	P	182,6	79,7	162,1	89,8	10,4	24 917,1	15,8	15,6	0,2	4 188,8	39,5	36,3	3,3
Mar	P	160,4	93,4	142,7	103,6	7,5	24 976,5	16,8	16,6	0,2	4 202,8	45,4	42,3	3,0
Abr	P	179,6	92,6	155,9	102,2	14,2	25 033,0	19,8	19,5	0,4	4 219,8	41,4	37,8	3,6
May	P	208,6	93,6	183,2	105,8	13,2	25 091,9	21,9	21,5	0,4	4 238,6	45,4	40,5	4,9
Jun	P	...	100,2	...	112,9	...	...	21,4	21,0	0,4	...	50,1	44,4	5,7

a. Asociación Española de Fabricantes de Automóviles. A partir de enero de 2021, los todoterrenos se incluyen en los turismos.
b. Dirección General de Tráfico.
c. La disponibilidades de vehículos coinciden con las utilizaciones de vehículos. La suma de las columnas 1 y 2 equivale a la suma de las columnas 3, 4 y 5.
BdE. Banco de España.

23.14 Comercio y hostelería

Fuente: Instituto Nacional de Estadística, Comisión de la Unión Europea (European Economy. Supplement B)

Saldos, índices y miles

		Encuesta del comercio minorista (saldos en %)(a)(b)					Índices de comercio al por menor (Año base 2021=100, CNAE 2009)							Hostelería (miles)					
		Índicador de confianza (c)	Situación del negocio		Intención de pedidos	Nivel de existencias	Índice general de comercio minorista	Índice general sin estaciones de servicio						Viajeros recibidos			Pernoctaciones efectuadas		
			Actualmente	Expectativas				Total	Del cual Alimentación	Grandes superficies	Grandes cadenas	Pequeñas cadenas	Empresas unilocalizadas	Total	Extranjeros	Residentes	Total	Extranjeros	Residentes
		1	2	3	4	5	6	7	8	9	10	11	12	13	14	15	16	17	18
20		-19,5	-34,8	-10,3	-14,1	13,5	92,2	93,4	101,0	90,8	93,2	88,7	92,7	34 589	10 894	23 695	92 223	41 072	51 151
21		-0,1	-9,2	14,2	5,8	5,2	100,0	100,0	100,0	100,0	100,0	100,0	100,0	60 724	20 451	40 273	172 807	82 107	90 700
22		-0,1	-3,8	6,7	3,8	3,2	112,5	109,6	108,6	111,7	110,8	114,4	105,7	102 883	49 568	53 314	320 366	200 329	120 038
23	P	3,2	1,2	16,8	8,1	8,5	123,1	122,2	123,8	120,2	129,5	129,8	111,9	111 957	57 285	54 672	346 689	225 019	121 669
23 *E-A*	P	3,6	2,9	15,7	7,2	7,8	119,9	118,8	120,7	115,7	125,9	126,8	109,7	76 519	38 872	37 647	239 155	153 217	85 937
24 *E-A*	P	3,1	2,2	18,5	7,1	11,5	...	...	...	...	...	...	...	...	...	...	...	...	...
23 *Oct*	P	3,6	-2,4	22,8	12,6	9,5	123,1	121,2	124,8	112,7	130,5	127,9	113,4	10 413	5 821	4 592	32 475	22 813	9 662
Nov	P	4,0	-2,9	24,2	14,7	9,4	127,7	127,2	122,6	126,5	131,1	131,4	113,7	6 804	3 231	3 572	19 049	12 133	6 917
Dic	P	-	-4,3	15,2	5,7	11,0	144,9	146,5	146,7	161,9	155,4	156,0	126,0	6 586	2 858	3 729	17 924	10 581	7 343
24 *Ene*	P	2,4	5,3	12,0	6,0	10,0	124,1	124,1	118,8	122,4	130,4	131,5	114,3	5 629	2 736	2 892	16 448	10 726	5 722
Feb	P	4,7	4,1	17,3	5,6	7,4	112,0	110,9	116,8	101,7	119,3	116,9	106,3	6 520	3 082	3 439	18 548	11 770	6 778
Mar	P	3,9	2,5	22,6	8,7	13,3	120,1	118,9	126,2	109,6	130,2	124,6	112,3	8 456	4 049	4 407	24 534	15 178	9 356
Abr	P	2,1	-0,1	18,6	10,9	12,1	123,1	122,0	125,1	110,2	132,0	125,4	118,0	9 395	5 204	4 190	27 143	18 231	8 912
May	P	1,9	2,6	18,4	5,2	15,3	127,0	126,1	128,9	115,8	135,7	131,4	121,8	11 777	6 850	4 926	35 744	25 164	10 581
Jun	P	2,0	-0,7	17,9	5,6	11,2	127,7	127,3	128,9	119,4	137,8	138,1	120,2	11 905	6 506	5 399	38 226	25 969	12 257
Jul	P	1,7	1,5	17,1	7,8	13,5	138,0	137,3	139,7	131,6	148,0	155,7	125,7	12 703	6 955	5 748	44 038	29 247	14 791
Ago	P	5,7	2,2	23,9	6,6	9,0	...	...	...	...	...	...	...	...	...	...	...	...	...

a. Información adicional disponible en: http://ec.europa.eu/economy_finance/db_indicators/surveys/index_en.htm
b. Corregidos de variaciones estacionales
c. 1 = (2 + 3 - 5)/3

23.15 Transporte y turismo

Fuentes: Instituto Nacional de Estadística, Puertos del Estado, AENA, CORES (a)

Miles

		Viajeros transportados								Consumo toneladas métricas		Viajeros entrados por fronteras (e)						
		Ferrocarril			Autobús		Tráfico Portuario		Tráfico de pasajeros en los aeropuertos españoles (AENA)	Gasolina	Gasóleo	Total	Turistas					Excursionistas
			Del cual				Del cual						Total	Según vía de acceso				
		Cercanías (b)	Media y larga distancia (c)	AVE	Cercanías	Media y larga distancia	Total (d)	Crucero						Carretera	Aeropuertos	Ferrocarril	Puertos	
		1	2	3	4	5	6	7	8	9	10	=12+17 11=	=13 a 16 12=	13	14	15	16	17
20		307 150	26 635	7 603	294 394	106 490	13 343	1 370	76 064	4 253	28 543	36 410	18 933	4 962	13 658	...	223	17 477
21		371 045	38 794	12 283	364 067	136 750	17 983	2 215	119 960	5 248	31 305	51 631	31 181	6 383	24 432	139	227	20 451
22		487 094	66 842	23 562	470 699	194 351	32 981	8 176	243 682	5 755	31 741	104 968	71 659	10 964	59 308	235	1 152	33 309
23	P	573 368	91 771	31 782	545 768	240 842	39 259	11 996	283 195	6 068	29 529	125 750	85 169	13 404	69 564	341	1 859	40 581
23 *E-J*	P	333 158	48 687	17 847	312 038	134 325	20 855	6 125	159 209	3 438	17 191	69 369	47 656	7 309	39 406	179	762	21 713
24 *E-J*	P	...	...	...	...	...	21 512	6 453	176 052	...	...	77 157	53 377	7 637	44 481	162	1 097	23 780
23 *Sep*	P	48 351	10 206	2 781	48 909	21 720	3 888	1 248	27 548	521	2 396	12 507	8 795	1 160	7 317	35	283	3 711
Oct	P	53 707	8 281	2 948	52 411	22 613	3 485	1 527	26 616	522	2 474	11 775	8 187	1 008	6 948	28	203	3 588
Nov	P	50 853	7 433	2 730	51 002	21 887	2 547	1 155	19 743	481	2 596	8 059	5 135	681	4 300	27	126	2 924
Dic	P	47 217	8 276	2 807	44 043	19 802	2 481	739	20 188	508	2 554	8 552	5 209	1 035	4 026	28	119	3 343
24 *Ene*	P	47 135	6 938	2 589	47 288	20 227	2 171	668	18 667	473	2 547	7 256	4 768	634	4 047	16	72	2 488
Feb	P	50 201	7 504	2 771	49 451	20 948	1 949	523	19 227	464	2 382	7 643	5 009	678	4 255	20	56	2 634
Mar	P	49 975	8 024	3 100	48 386	20 949	2 404	656	22 857	509	2 501	9 379	6 348	909	5 355	20	63	3 032
Abr	P	55 402	8 306	3 172	52 298	22 021	2 891	1 087	25 669	537	2 556	11 299	7 831	1 107	6 548	25	151	3 467
May	P	49 591	9 173	3 384	52 419	22 465	3 267	1 226	28 288	557	2 549	13 042	9 256	1 278	7 776	22	181	3 785
Jun	P	48 033	8 681	3 545	49 155	21 952	3 720	1 118	29 443	543	2 341	12 537	9 313	1 048	8 001	26	239	3 224
Jul	P	...	...	...	...	...	5 109	1 176	31 901	...	...	16 001	10 851	1 985	8 498	31	337	5 150

a. AENA: Aeropuertos Españoles y Navegación Aérea. CORES: Corporación de Reservas Estratégicas de Productos Petrolíferos.
b. Todos los operadores ferroviarios (RENFE y otras empresas autonómicas).
c. RENFE (Red Nacional de los Ferrocarriles Españoles). Alta velocidad incluye AVE, AVLO, OUIGO e IRYO.
d. Estadística Tráfico Portuario de Puertos del Estado. Pasajeros en régimen de transporte y crucero.
e. La Estadística de Movimientos Turísticos en Frontera (FRONTUR) realizada por el INE difunde resultados a partir de octubre 2015 sustituyendo a la que anteriormente (desde 1996) realizaba el Instituto de Estudios Turísticos (Turespaña).

23. PRODUCCIÓN Y DEMANDA
F) Opiniones empresariales

23.16 Total industria (CNAE 2009)

Fuente: Encuesta de Coyuntura Industrial (ECI) del Ministerio de Industria y Turismo(a)

Saldos netos

		Indicador del clima industrial y componentes (datos corregidos de efectos estacionales)					Indicador del clima industrial y componentes (datos originales)							
		Indicador de clima industrial (b)	Nivel de cartera de pedidos	Tendencias (expectativas)			Indicador de clima industrial (b)	Nivel de producción	Tendencias (expectativas)			Nivel de cartera de pedidos	Nivel de cartera de pedidos extranjeros	Nivel de cartera de pedidos terminados
				Producción	Empleo	Precios			Producción	Empleo	Precios			
		1	2	3	4	5	6	7	8	9	10	11	12	13
18	M	-1,0	-0,2	6,7	2,8	3,8	-1,0	5,8	6,7	3,3	4,3	-0,2	-1,6	9,4
19	M	-3,6	-4,9	2,2	2,2	-0,7	-3,6	-1,3	2,3	2,8	-1,0	-4,8	-2,1	8,2
20	M	-13,6	-30,1	-2,5	-12,1	-6,4	-13,6	-18,3	-2,5	-11,5	-6,6	-30,1	-26,5	8,1
21	M	0,6	-1,6	6,5	0,4	16,6	0,6	-0,1	6,5	-0,7	16,2	-1,7	-5,7	3,0
22	M	-0,8	1,6	4,5	1,4	32,0	-0,9	-1,3	4,4	2,3	32,5	1,5	-7,2	8,5
23	M	-6,5	-11,1	3,0	-1,4	8,0	-6,5	-5,9	3,0	-0,8	8,0	-11,1	-13,2	11,4
23	*Ene*	-4,3	-13,0	7,3	-2,3	17,1	-3,1	-19,4	12,5	1,9	25,9	-14,7	0,8	7,1
	Feb	-6,3	-9,6	3,5	-4,2	14,4	-4,2	-15,2	9,1	-4,0	19,7	-8,8	-20,2	12,9
	Mar	-3,4	-4,8	7,2	0,0	9,6	-1,5	-1,7	10,6	1,0	12,3	-2,4	-12,1	12,6
	Abr	-1,6	-5,4	7,3	-2,4	8,5	1,0	0,9	13,6	-1,4	7,9	-3,9	9,1	6,8
	May	-5,4	-7,1	3,3	-1,7	7,8	-3,5	-3,8	7,2	2,6	5,4	-5,2	-15,3	12,4
	Jun	-8,5	-10,4	-1,3	5,2	7,0	-8,6	3,2	-3,2	0,2	1,8	-9,0	-16,7	13,6
	Jul	-9,3	-13,3	-1,9	1,9	5,3	-11,7	3,2	-7,6	-0,5	0,2	-14,9	-6,6	12,5
	Ago	-6,6	-14,1	3,5	-0,6	6,3	-7,1	-8,5	3,9	5,9	2,8	-15,9	-21,9	9,2
	Sep	-8,5	-13,8	0,7	-1,2	4,9	-9,2	-11,0	0,6	-1,2	1,6	-15,6	-22,3	12,5
	Oct	-8,5	-15,8	0,8	-1,1	4,7	-10,6	-10,9	-3,5	-4,1	3,6	-17,9	-1,9	10,4
	Nov	-9,3	-12,4	-0,4	-6,4	6,3	-12,4	-2,9	-9,8	-6,1	8,5	-12,4	-24,0	15,0
	Dic	-6,7	-13,4	5,7	-4,1	4,7	-7,6	-4,4	2,1	-4,1	6,3	-12,7	-27,3	12,3
24	*Ene*	-5,5	-12,0	4,1	-6,5	5,1	-4,3	-9,3	9,4	-5,4	7,6	-13,6	1,6	8,7
	Feb	-4,7	-8,3	4,9	0,6	4,7	-2,5	-3,8	10,7	-3,6	5,4	-7,4	-19,0	10,7
	Mar	-5,6	-7,5	2,5	-1,0	6,8	-3,6	2,2	6,0	-3,2	7,6	-5,1	-13,5	11,7
	Abr	-4,3	-14,1	4,3	0,6	5,9	-1,8	-2,1	10,7	3,4	5,6	-13,1	0,3	3,2
	May	-6,3	-7,0	-0,3	-2,9	8,7	-4,3	1,5	3,5	1,6	10,2	-5,1	-15,6	11,5
	Jun	-5,7	-7,6	2,1	-0,5	7,5	-5,9	2,8	0,2	3,3	6,7	-6,3	-11,7	11,6
	Jul	-4,2	-8,6	1,6	-0,9	7,9	-6,5	1,7	-4,1	-1,6	6,3	-9,8	-17,5	5,5
	Ago	-3,6	-9,5	4,3	-0,9	9,1	-4,0	-3,9	4,7	0,2	9,1	-11,0	-20,9	5,6

a. La metodología de la ECI está disponible en https://www.mincotur.gob.es/es-ES/IndicadoresyEstadisticas/Industria/EncuestaCoyuntura/Documents/metodologiaeci.pdf
b. Datos corregidos de efectos estacionales: Promedio de (2) - (13) + (3). Datos originales: Promedio de (11) - (13) + (8).

23. PRODUCCIÓN Y DEMANDA
F) Opiniones empresariales

23.17 Industrias de bienes de consumo, intermedios y de capital (datos originales) (CNAE 2009)

Fuente: Encuesta de Coyuntura Industrial (ECI) del Ministerio de Industria y Turismo (a)

Saldos netos

		Bienes de consumo				Bienes intermedios				Bienes de capital			
		Indicador de clima industrial (ICI) (b)	Nivel de cartera de pedidos	Nivel de existencias productos terminados	Tendencia producción	Indicador de clima industrial (ICI) (b)	Nivel de cartera de pedidos	Nivel de existencias productos terminados	Tendencia producción	Indicador de clima industrial (ICI) (b)	Nivel de cartera de pedidos	Nivel de existencias productos terminados	Tendencia producción
		1	2	3	4	5	6	7	8	9	10	11	12
18	M	-1,5	-5,9	9,9	11,4	-2,1	-2,6	11,7	7,9	4,5	12,4	7,5	8,5
19	M	-0,7	-2,5	6,8	7,1	-7,2	-14,0	10,5	2,8	1,8	8,8	6,3	2,9
20	M	-15,5	-25,2	15,5	-5,9	-13,5	-33,5	4,4	-2,5	-9,3	-22,7	6,5	1,4
21	M	-8,7	-11,5	11,3	-3,4	5,9	7,2	-0,8	9,8	7,1	4,7	-0,4	16,3
22	M	-5,0	-2,9	9,3	-2,7	-9,1	-8,8	18,0	-0,6	20,2	28,2	-9,3	23,0
23	M	-7,8	-6,8	14,2	-2,3	-13,9	-29,4	14,4	2,1	9,3	17,9	1,7	11,7
23	*Ene*	-9,6	-11,1	17,5	-0,2	-8,8	-37,4	3,4	14,2	17,3	23,5	-1,2	27,3
	Feb	-5,6	-5,4	9,5	-1,9	-10,0	-31,1	16,7	18,0	10,3	28,5	6,0	8,3
	Mar	-7,3	-5,3	11,5	-5,0	-4,8	-14,7	15,6	16,0	12,1	25,3	9,3	20,4
	Abr	-5,2	-3,1	13,5	1,0	-4,4	-18,3	5,9	11,0	17,2	19,9	2,2	34,0
	May	-6,8	-6,4	10,4	-3,6	-11,3	-21,9	14,3	2,3	15,1	26,2	6,9	26,0
	Jun	-12,0	-11,0	16,4	-8,6	-16,4	-26,6	17,7	-5,0	9,2	27,7	2,3	2,1
	Jul	-6,9	-7,8	18,3	5,4	-20,7	-34,8	14,8	-12,4	1,5	16,5	-0,9	-13,1
	Ago	-8,8	-6,3	14,9	-5,1	-16,8	-34,4	15,5	-0,6	14,1	5,7	-11,3	25,3
	Sep	-8,5	-12,1	13,7	0,2	-16,7	-33,1	20,7	3,6	6,5	13,2	-6,1	0,3
	Oct	-8,6	-9,4	18,3	1,9	-19,1	-40,2	10,5	-6,6	3,6	16,2	1,7	-3,6
	Nov	-7,2	-4,2	11,2	-6,2	-19,7	-29,3	21,5	-8,4	-6,5	7,7	9,8	-17,4
	Dic	-7,4	-0,3	15,7	-6,1	-17,9	-31,1	15,9	-6,6	11,0	4,4	1,8	30,3
24	*Ene*	-6,0	-7,7	8,8	-1,4	-12,1	-26,4	14,8	4,8	12,8	2,3	-2,8	33,4
	Feb	-7,0	-9,6	14,3	2,8	-4,9	-15,3	12,7	13,4	8,7	10,6	1,3	16,7
	Mar	-9,4	-8,7	24,1	4,7	-1,5	-8,2	8,7	12,5	-3,5	5,7	11,4	-4,7
	Abr	-6,1	-13,8	8,5	3,9	-4,7	-24,2	0,3	10,3	10,3	8,9	-0,9	21,0
	May	-7,7	-9,7	12,7	-0,9	-6,3	-13,7	9,1	3,9	5,1	17,6	12,8	10,7
	Jun	-10,5	-11,8	15,0	-4,7	-0,2	-7,3	3,9	10,5	-10,0	3,7	19,6	-14,0
	Jul	-4,6	-8,3	11,3	5,8	-7,2	-16,2	4,4	-0,9	-6,3	1,2	-0,3	-20,3
	Ago	-6,5	-5,7	10,7	-3,1	-11,6	-23,7	12,2	0,9	10,3	1,3	-12,9	16,8

a. La metodología de la ECI está disponible en https://www.mincotur.gob.es/es-ES/IndicadoresyEstadisticas/Industria/EncuestaCoyuntura/Documents/metodologiaeci.pdf
b. Promedio del nivel de cartera de pedidos (2) menos el nivel de existencias de productos terminados (3) más la tendencia de la producción (4).

23.18 Industria de la construcción (CNAE 2009)

Fuente: Encuesta de Coyuntura del sector de la construcción (ECC) del Ministerio de Industria y Turismo (a) — *Saldos netos*

		Total					Construcción no residencial		Construcción residencial		Obra civil		Actividades especializadas	
					Tendencias (expectativas)									
		Indicador del clima construcción	Nivel de producción	Nivel de cartera de pedidos	Nivel de producción	Nivel de cartera de pedidos	Nivel de producción	Nivel de cartera de pedidos	Nivel de producción	Nivel de cartera de pedidos	Nivel de producción	Nivel de cartera de pedidos	Nivel de producción	Nivel de cartera de pedidos
		1	2	3	4	5	6	7	8	9	10	11	12	13
18	M	-5,8	-0,7	-22,3	7,2	3,8	5,7	-4,9	7,5	-27,4	-14,6	-25,7	10,6	-8,1
19	M	-7,7	2,1	-13,2	-1,0	-0,9	11,6	-1,9	-3,0	-32,2	4,9	-3,9	4,1	4,5
20	M	-17,4	-25,5	-16,8	-15,3	-23,1	-17,5	-15,7	-33,1	-35,0	-26,3	-6,7	-9,0	-0,1
21	M	-1,8	-2,8	-0,7	-5,4	4,6	16,9	-38,0	-8,3	-6,0	-4,2	-0,2	6,9	19,7
22	M	8,9	8,8	6,7	9,9	9,7	-3,2	-25,1	2,5	1,1	15,0	10,5	11,6	18,9
23	M	8,7	-1,5	5,0	10,0	7,6	7,2	0,9	-4,9	-3,1	-1,0	11,1	2,4	10,3
23	*Ene*	-10,6	-4,7	-7,1	0,4	0,3	-2,9	-8,5	-5,1	-0,9	-7,6	-15,5	1,9	-1,3
	Feb	11,2	-22,4	6,0	12,9	11,3	1,5	-6,9	-8,0	-7,7	-39,9	15,4	-21,4	18,4
	Mar	6,5	4,6	4,6	10,8	9,6	-4,4	-7,3	-6,5	-7,0	18,0	12,3	1,7	15,8
	Abr	11,4	7,8	0,7	10,5	8,1	-2,2	-7,4	-2,8	-8,1	22,0	12,0	1,9	-3,3
	May	13,6	15,4	10,1	14,8	15,1	36,2	36,3	-8,4	-8,2	33,6	21,3	21,3	18,3
	Jun	17,1	-9,2	10,7	17,4	16,2	-2,4	-4,9	8,9	6,1	-31,5	14,5	-0,6	16,4
	Jul	15,0	-2,6	6,5	14,2	12,5	3,9	-4,0	-5,6	-11,2	-1,5	19,5	-0,5	18,6
	Ago	-1,6	-4,0	-9,0	-0,9	-2,6	3,4	3,4	-5,1	-5,9	-5,4	-15,9	-0,4	-3,8
	Sep	6,6	-18,8	5,0	12,6	9,3	43,1	3,7	-7,7	-6,8	-36,9	20,4	-19,1	-3,0
	Oct	9,7	-5,3	5,2	9,2	10,2	6,0	3,2	-8,5	-10,6	-6,7	16,0	2,0	16,2
	Nov	14,9	8,9	12,3	8,7	8,0	7,0	6,7	-6,9	8,2	19,6	15,8	20,0	15,0
	Dic	11,0	12,3	15,0	9,3	-6,5	-2,7	-3,0	-2,7	14,9	24,6	16,8	21,6	16,0
24	*Ene*	-1,4	-20,3	6,0	8,4	-7,9	-32,7	42,0	-9,4	-11,2	-31,0	14,7	-17,2	14,2
	Feb	5,7	9,9	4,2	7,4	-5,6	-5,0	-5,3	-1,9	-8,1	18,0	12,4	21,4	15,6
	Mar	9,4	8,1	5,2	8,6	8,2	-2,2	-2,6	-7,4	-9,2	18,8	14,3	20,8	18,5
	Abr	14,3	-3,2	6,0	12,3	9,5	-2,0	-2,8	-4,3	-6,9	-3,9	14,9	0,4	16,6
	May	16,6	10,8	9,3	11,6	-3,6	-0,7	-6,0	-4,8	-5,2	23,5	21,8	19,6	17,0
	Jun	1,5	9,7	9,2	8,6	-6,3	-0,6	-2,2	-4,1	-7,4	28,5	23,3	0,3	16,9
	Jul	13,8	15,0	12,5	10,7	9,6	38,6	43,1	-4,5	-6,3	27,5	23,4	23,4	20,8
	Ago	-1,1	-1,1	-4,3	-3,1	-3,2	-0,6	-2,4	-3,9	-4,3	0,9	-5,4	0,4	-2,6

a. La metodología de la ECC está disponible en https://www.mincotur.gob.es/es-ES/IndicadoresyEstadisticas/Industria/EncuestaCoyuntura/Documents/metodologiaeci.pdf

23.19 Utilización de la capacidad productiva (datos originales) (CNAE 2009)

Encuesta de Coyuntura Industrial (ECI) del Ministerio de Industria y Turismo (a) — *Porcentajes y saldos*

		Capacidad productiva instalada (saldos)				Grado de utilización de la capacidad productiva instalada (%)				Tendencias (expectativas)		Competitividad de los productos industriales			Pro memoria
		Total industria	Bienes de equipo	Bienes intermedios	Bienes de consumo	Total industria	Bienes de equipo	Bienes intermedios	Bienes de consumo	Cartera de pedidos	Cartera de pedidos extranjera	Nacionales	De la UE	Extra UE	Número de meses de trabajo asegurado
		1	2	3	4	5	6	7	8	9	10	11	12	13	14
19	M	7,3	4,4	10,4	4,5	80,3	87,3	78,1	77,0	-2,3	-9,2	7,0	6,1	8,4	4,2
20	M	16,2	14,2	21,4	10,3	74,3	81,4	70,7	75,8	-15,3	-25,6	4,3	0,1	1,3	5,0
21	M	6,1	3,7	4,3	9,9	77,8	82,0	77,8	76,9	9,4	-4,3	8,7	4,5	5,2	5,3
22	M	2,5	-8,4	8,0	2,6	78,7	84,4	77,1	78,4	2,4	-7,7	3,5	1,1	-1,6	5,7
23	M	8,1	-5,8	17,3	5,7	76,9	83,5	74,3	76,6	-8,5	-20,4	1,9	-1,3	-1,0	5,0
20	*I*	8,3	5,5	11,2	6,0	80,0	85,7	77,8	79,2	-2,2	-13,6	8,4	4,1	4,7	4,9
	II	23,2	13,3	35,3	14,2	70,0	81,8	63,3	71,3	-25,9	-33,9	-3,7	-2,2	-1,8	5,2
	III	19,5	25,4	23,5	9,6	71,9	78,1	67,9	76,4	-24,6	-26,6	6,3	-	1,3	4,7
	IV	13,7	12,7	15,7	11,3	75,6	79,9	73,9	76,2	-8,6	-28,5	6,4	-1,3	0,9	5,3
21	*I*	8,4	-0,8	6,0	17,8	77,0	82,4	75,8	75,7	0,9	-12,3	7,1	2,4	2,2	5,7
	II	10,9	13,1	8,2	12,7	77,4	81,4	76,8	76,8	11,7	-0,5	7,2	4,4	8,9	5,7
	III	-1,0	-14,3	2,4	3,6	77,5	82,3	78,1	77,2	14,4	-3,8	9,8	6,9	6,4	5,5
	IV	6,0	16,8	0,6	5,6	79,2	81,8	80,3	77,8	10,9	-0,7	10,6	4,1	3,3	4,5
22	*I*	-2,2	-19,1	1,8	4,2	78,8	80,8	78,7	79,2	9,9	4,7	9,3	5,8	2,0	5,8
	II	1,2	-6,6	3,2	3,9	80,0	86,1	78,3	79,3	9,6	-5,5	7,1	5,8	2,6	5,6
	III	3,1	2,2	6,4	-0,6	78,9	85,0	77,3	77,7	-2,4	-9,8	-2,5	-3,9	-3,5	5,5
	IV	7,8	-10,2	20,8	3,2	77,2	85,9	74,1	77,4	-7,3	-19,9	0,2	-3,3	-7,6	5,9
23	*I*	1,8	-13,2	8,1	4,1	77,1	84,4	73,3	78,0	-6,2	-18,1	4,8	4,3	4,2	5,4
	II	5,6	-4,5	15,4	-0,1	76,4	81,8	74,3	76,0	-2,9	-17,1	-0,6	-3,0	0,5	5,1
	III	9,9	-5,9	19,2	8,1	76,2	83,1	73,3	76,1	-8,9	-24,4	2,1	-2,4	-3,7	4,8
	IV	15,0	0,3	26,4	10,8	77,8	84,9	76,2	76,1	-16,0	-22,2	1,2	-4,1	-5,0	4,8
24	*I*	2,9	-10,6	10,0	2,9	77,2	85,8	74,2	75,5	-7,5	-21,7	-2,7	-4,5	-6,0	4,7
	II	7,9	3,4	9,3	9,0	77,7	85,9	75,7	75,0	-6,0	-14,7	1,5	-1,9	-3,0	5,0
	III	1,4	-1,3	1,0	4,8	77,9	86,1	76,0	71,9	1,9	4,9	4,2	1,1	0,6	5,2

a. La metodología de la ECI está disponible en https://www.mincotur.gob.es/es-ES/IndicadoresyEstadisticas/Industria/EncuestaCoyuntura/Documents/metodologiaeci.pdf

CAPÍTULO 24 EMPLEO Y SALARIOS

24. EMPLEO Y SALARIOS
A) Encuesta de Población Activa

24.1 Población de 16 y más años: Resumen

Fuente: Instituto Nacional de Estadística — *Miles de personas*

		Población de 16 y más años											Pro memoria: Tasas		
		Total	Población Activa							Inactivos			Activa	Paro	Empleo
			Total	Ocupados					Parados	Total	Hombres	Mujeres			
				Total	No asalariados	Asalariados									
						Total	Sector privado	Sector público							
		1=2+9	2=3+8	3=4+5	4	5=6+7	6	7	8	9=10+11	10	11	12=2/1	13=8/2	14=3/1
18	M	38 887	22 807	19 328	3 094	16 234	13 084	3 151	3 479	16 080	6 702	9 378	58,65	15,26	49,70
19	M	39 269	23 027	19 779	3 109	16 671	13 448	3 223	3 248	16 242	6 821	9 421	58,64	14,11	50,37
20	M	39 579	22 733	19 202	3 093	16 109	12 812	3 298	3 531	16 846	7 133	9 712	57,44	15,53	48,52
21	M	39 926	23 310	19 833	3 173	16 661	13 237	3 424	3 476	16 616	7 045	9 571	58,38	14,92	49,68
22	M	40 367	23 627	20 548	3 178	17 369	13 903	3 467	3 079	16 741	7 077	9 664	58,53	13,04	50,90
23	M	40 983	24 120	21 182	3 219	17 963	14 440	3 523	2 937	16 863	7 179	9 684	58,85	12,19	51,69
23 *I-II*	M	40 826	23 944	20 946	3 212	17 734	14 235	3 499	2 997	16 883	7 197	9 686	58,65	12,53	51,31
24 *I-II*	M	41 412	24 334	21 467	3 215	18 252	14 698	3 554	2 867	17 078	7 285	9 793	58,77	11,78	51,84
22 *II*		40 277	23 602	20 607	3 201	17 407	13 975	3 432	2 995	16 675	7 061	9 615	58,60	12,69	51,16
III		40 456	23 771	20 745	3 186	17 559	14 071	3 488	3 026	16 685	6 998	9 687	58,76	12,73	51,28
IV		40 619	23 722	20 641	3 147	17 494	13 997	3 497	3 082	16 897	7 165	9 732	58,40	12,99	50,82
23 *I*		40 761	23 821	20 634	3 165	17 470	13 975	3 495	3 186	16 941	7 254	9 686	58,44	13,38	50,62
II		40 892	24 067	21 258	3 260	17 999	14 495	3 504	2 808	16 825	7 139	9 686	58,85	11,67	51,99
III		41 057	24 341	21 447	3 197	18 250	14 734	3 516	2 895	16 716	7 069	9 647	59,29	11,89	52,24
IV		41 221	24 251	21 390	3 256	18 134	14 557	3 577	2 861	16 971	7 256	9 715	58,83	11,80	51,89
24 *I*		41 327	24 228	21 250	3 186	18 064	14 513	3 551	2 978	17 099	7 287	9 812	58,63	12,29	51,42
II		41 497	24 440	21 685	3 244	18 441	14 883	3 558	2 755	17 057	7 284	9 773	58,90	11,27	52,26

Nota general a los cuadros de la EPA: Como consecuencia del cambio en la base poblacional (Censo 2021), se han revisado todas las series que figuran en este cuadro, a partir del año 2021. Desde el primer trimestre de 2005, se produce una ruptura en las series de algunas variables. Además, desde el primer trimestre de 2021 entró en vigor el Reglamento (UE) 2019/1700 del Parlamento Europeo y del Consejo y el Reglamento de Ejecución (UE) 2019/2240. Para más información, véase https://www.ine.es/dyngs/INEbase/es/operacion.htm?c=Estadistica_C&cid=1254736176918&menu=metodologia&idp=1254735976595.

24. EMPLEO Y SALARIOS
A) Encuesta de Población Activa

24.2 Población de 16 y más años por grupos de edad y sexo

Fuente: Instituto Nacional de Estadística — *Miles de personas*

		Ambos sexos					Hombres					Mujeres				
		Total	De 16 a 19 años	De 20 a 24 años	De 25 a 54 años	De 55 y más años	Total	De 16 a 19 años	De 20 a 24 años	De 25 a 54 años	De 55 y más años	Total	De 16 a 19 años	De 20 a 24 años	De 25 a 54 años	De 55 y más años
		1=2 a 5	2=7+12	3=8+13	4=9+14	5=10+15	6=7 a 10	7	8	9	10	11=12 a 15	12	13	14	15
18	M	38 887	1 822	2 256	20 131	14 678	18 909	939	1 148	10 088	6 735	19 978	883	1 108	10 043	7 943
19	M	39 269	1 876	2 302	20 084	15 008	19 094	968	1 174	10 058	6 895	20 175	907	1 128	10 026	8 113
20	M	39 579	1 920	2 359	19 985	15 315	19 242	992	1 205	10 001	7 044	20 337	928	1 154	9 983	8 272
21	M	39 926	1 920	2 373	19 933	15 700	19 413	984	1 218	10 024	7 186	20 513	936	1 155	9 908	8 514
22	M	40 367	1 984	2 440	19 900	16 043	19 620	1 019	1 255	9 997	7 350	20 747	965	1 185	9 903	8 693
23	M	40 983	2 032	2 538	20 005	16 408	19 914	1 046	1 305	10 044	7 519	21 069	986	1 234	9 961	8 889
23 *I-II*	M	40 826	2 013	2 515	19 986	16 312	19 841	1 038	1 293	10 034	7 475	20 986	975	1 222	9 953	8 837
24 *I-II*	M	41 412	2 100	2 605	20 033	16 675	20 134	1 089	1 338	10 063	7 643	21 278	1 011	1 266	9 969	9 032
22 *II*		40 277	1 969	2 429	19 884	15 996	19 583	1 017	1 249	9 990	7 327	20 694	952	1 180	9 894	8 668
III		40 456	1 998	2 450	19 917	16 091	19 659	1 024	1 260	10 003	7 373	20 797	975	1 190	9 914	8 718
IV		40 619	2 022	2 475	19 942	16 181	19 739	1 038	1 273	10 013	7 415	20 880	984	1 201	9 929	8 766
23 *I*		40 761	2 022	2 502	19 971	16 266	19 812	1 045	1 287	10 026	7 454	20 949	977	1 216	9 945	8 812
II		40 892	2 004	2 528	20 002	16 358	19 869	1 031	1 300	10 042	7 496	21 022	972	1 228	9 960	8 862
III		41 057	2 027	2 550	20 022	16 458	19 943	1 037	1 311	10 053	7 542	21 114	990	1 240	9 969	8 916
IV		41 221	2 075	2 573	20 025	16 549	20 033	1 072	1 322	10 055	7 584	21 188	1 003	1 251	9 969	8 965
24 *I*		41 327	2 075	2 595	20 027	16 631	20 088	1 075	1 333	10 058	7 622	21 238	999	1 262	9 968	9 009
II		41 497	2 125	2 614	20 039	16 719	20 179	1 103	1 344	10 068	7 664	21 318	1 022	1 270	9 970	9 055

Nota general a los cuadros de la EPA: Como consecuencia del cambio en la base poblacional (Censo 2021), se han revisado todas las series que figuran en este cuadro, a partir del año 2021. Desde el primer trimestre de 2005, se produce una ruptura en las series de algunas variables. Además, desde el primer trimestre de 2021 entró en vigor el Reglamento (UE) 2019/1700 del Parlamento Europeo y del Consejo y el Reglamento de Ejecución (UE) 2019/2240. Para más información, véase https://www.ine.es/dyngs/INEbase/es/operacion.htm?c=Estadistica_C&cid=1254736176918&menu=metodologia&idp=1254735976595.

24. EMPLEO Y SALARIOS
A) Encuesta de Población Activa

24.3 Población activa y ocupada por grupos de edad y sexo

Fuente: Instituto Nacional de Estadística

Miles de personas

		Población activa									Población ocupada								
		Total	Hombres				Mujeres				Total	Hombres				Mujeres			
			Total	De 16 a 24 años	De 25 a 54 años	De 55 y más años	Total	De 16 a 24 años	De 25 a 54 años	De 55 y más años		Total	De 16 a 24 años	De 25 a 54 años	De 55 y más años	Total	De 16 a 24 años	De 25 a 54 años	De 55 y más años
		1=2+6	2=3 a 5	3	4	5	6=7 a 9	7	8	9	10=11+15	11=12 a 14	12	13	14	15=16 a 18	16	17	18
18	A	22 807	12 207	819	9 273	2 115	10 600	687	8 215	1 698	19 328	10 532	531	8 146	1 855	8 796	459	6 886	1 451
19	A	23 027	12 273	842	9 222	2 209	10 754	698	8 247	1 809	19 779	10 746	581	8 204	1 961	9 034	457	7 011	1 566
20	A	22 733	12 109	792	9 014	2 303	10 624	640	8 069	1 916	19 202	10 430	498	7 882	2 049	8 773	386	6 727	1 660
21	A	23 310	12 368	818	9 130	2 420	10 942	695	8 193	2 054	19 833	10 733	540	8 046	2 148	9 100	444	6 905	1 751
22	A	23 627	12 544	878	9 144	2 522	11 083	733	8 204	2 145	20 548	11 115	627	8 218	2 270	9 433	507	7 060	1 866
23	A	24 120	12 735	926	9 184	2 625	11 385	771	8 335	2 279	21 182	11 377	659	8 341	2 376	9 806	551	7 269	1 986
23 *I-II*	A	23 944	12 644	881	9 175	2 588	11 300	741	8 313	2 246	20 946	11 257	632	8 292	2 334	9 689	520	7 219	1 949
24 *I-II*	A	24 334	12 848	960	9 173	2 715	11 486	764	8 373	2 349	21 467	11 494	696	8 328	2 470	9 973	560	7 351	2 062
22 *II*		23 602	12 523	884	9 130	2 508	11 079	753	8 183	2 143	20 607	11 124	637	8 241	2 246	9 483	522	7 103	1 859
III		23 771	12 661	952	9 161	2 547	11 110	780	8 181	2 150	20 745	11 293	681	8 292	2 319	9 453	525	7 043	1 885
IV		23 722	12 575	858	9 164	2 553	11 148	716	8 262	2 170	20 641	11 136	615	8 215	2 306	9 505	504	7 109	1 892
23 *I*		23 821	12 558	846	9 141	2 571	11 263	725	8 305	2 233	20 634	11 091	599	8 187	2 305	9 543	503	7 109	1 932
II		24 067	12 731	916	9 209	2 606	11 336	756	8 320	2 260	21 258	11 424	664	8 398	2 362	9 835	538	7 330	1 967
III		24 341	12 874	1 016	9 191	2 667	11 467	841	8 343	2 283	21 447	11 546	721	8 394	2 431	9 901	611	7 304	1 986
IV		24 251	12 777	927	9 197	2 654	11 474	760	8 372	2 341	21 390	11 446	653	8 386	2 407	9 944	553	7 333	2 058
24 *I*		24 228	12 802	929	9 168	2 704	11 426	750	8 343	2 334	21 250	11 393	663	8 285	2 445	9 857	551	7 270	2 036
II		24 440	12 895	991	9 178	2 726	11 545	779	8 402	2 364	21 685	11 596	729	8 372	2 495	10 089	570	7 432	2 087

Nota general a los cuadros de la EPA: Como consecuencia del cambio en la base poblacional (Censo 2021), se han revisado todas las series que figuran en este cuadro, a partir del año 2021. Desde el primer trimestre de 2005, se produce una ruptura en las series de algunas variables. Además, desde el primer trimestre de 2021 entró en vigor el Reglamento (UE) 2019/1700 del Parlamento Europeo y del Consejo y el Reglamento de Ejecución (UE) 2019/2240. Para más información, véase https://www.ine.es/dyngs/INEbase/es/operacion.htm?c=Estadistica_C&cid=1254736176918&menu=metodologia&idp=1254735976595.

24. EMPLEO Y SALARIOS
A) Encuesta de Población Activa

24.4 Ocupados por ramas de actividad, según secciones de la CNAE 2009

Fuente: Instituto Nacional de Estadística

Miles de personas

			Industria								Construcción	Servicios						
					Manufactureras													
		Total	Agricultura, ganadería, silvicultura y pesca	Total	Extractivas	Total	Alimentos, bebidas y tabaco	Textil, confec., cuero, calzado, madera, papel y artes gráficas	Refino, química, metalurgia, min. no metálicos y prod. de caucho y plástico	Maquinaria, óptica, informática, eléctronica, vehículos y diversas	Energía eléctrica, gas, vapor, aire acond., agua, saneamiento, residuos y descont.		Total	Comercio reparación vehículos de motor y motocicletas y hostelería	Transporte, almacenamiento información y comunicaciones	Actividades financieras y de seguros	Act. inmobiliarias, profesionales, científicas, administrativas y servicios auxiliares auxiliares	AA.PP. y Defensa, Seguridad Social, educación y actividades sanitarias y servicios sociales	Activ. artísticas, de los hogares, extraterritoriales y otros servicios
		1	2	3	4	5	6	7	8	9	10	11	12	13	14	15	16	17	18
			A	B a E	B	C	10 a 12	13 a 18	19 a 24	25 a 33	D+E	F	G a U	G+I	H+J	K	L a N	O a Q	R a U
18	M	19 328	813	2 708	34	2 444	505	352	521	1 066	231	1 222	14 585	4 715	1 566	435	2 115	4 282	1 474
19	M	19 779	797	2 763	33	2 495	522	373	530	1 070	236	1 278	14 941	4 789	1 634	429	2 207	4 401	1 481
20	M	19 202	765	2 698	33	2 431	522	341	514	1 054	234	1 244	14 495	4 421	1 605	445	2 189	4 448	1 386
21	M	19 833	818	2 711	32	2 434	513	329	511	1 082	245	1 315	14 990	4 438	1 695	483	2 302	4 657	1 415
22	M	20 548	798	2 779	29	2 514	543	347	552	1 072	236	1 355	15 615	4 676	1 851	473	2 343	4 792	1 481
23	M	21 182	767	2 815	31	2 552	563	326	554	1 110	231	1 398	16 202	4 892	1 931	482	2 463	4 905	1 529
23 *I-II*	M	20 946	776	2 773	28	2 523	556	330	553	1 084	222	1 370	16 027	4 820	1 905	475	2 427	4 883	1 518
24 *I-II*	M	21 467	769	2 858	34	2 578	555	325	552	1 147	245	1 448	16 393	4 908	1 992	447	2 503	5 011	1 532
22 *II*		20 607	811	2 784	30	2 512	546	350	558	1 059	243	1 371	15 641	4 716	1 832	471	2 311	4 802	1 509
III		20 745	752	2 817	30	2 557	546	350	564	1 098	231	1 369	15 808	4 804	1 870	477	2 358	4 789	1 510
IV		20 641	781	2 809	29	2 553	568	346	559	1 081	226	1 335	15 716	4 715	1 880	489	2 345	4 839	1 448
23 *I*		20 634	775	2 805	28	2 549	553	349	553	1 095	228	1 336	15 718	4 667	1 859	469	2 348	4 887	1 489
II		21 258	776	2 741	28	2 497	560	312	554	1 072	216	1 404	16 337	4 972	1 951	481	2 507	4 880	1 547
III		21 447	724	2 847	30	2 587	581	326	563	1 116	231	1 417	16 458	5 096	1 973	492	2 488	4 858	1 550
IV		21 390	794	2 864	38	2 577	557	318	548	1 155	249	1 435	16 297	4 832	1 939	488	2 511	4 996	1 532
24 *I*		21 250	766	2 826	36	2 554	552	315	556	1 131	236	1 418	16 241	4 831	1 977	452	2 473	5 003	1 505
II		21 685	772	2 889	33	2 603	558	335	548	1 162	254	1 479	16 545	4 986	2 007	442	2 533	5 018	1 559

Nota general a los cuadros de la EPA: Como consecuencia del cambio en la base poblacional (Censo 2021), se han revisado todas las series que figuran en este cuadro, a partir del año 2021. Desde el primer trimestre de 2005, se produce una ruptura en las series de algunas variables. Además, desde el primer trimestre de 2021 entró en vigor el Reglamento (UE) 2019/1700 del Parlamento Europeo y del Consejo y el Reglamento de Ejecución (UE) 2019/2240. Para más información, véase https://www.ine.es/dyngs/INEbase/es/operacion.htm?c=Estadistica_C&cid=1254736176918&menu=metodologia&idp=1254735976595.

24. EMPLEO Y SALARIOS
A) Encuesta de Población Activa

24.5 Ocupados por situación profesional

Fuente: Instituto Nacional de Estadística — *Miles de personas*

		Total	No asalariados						Asalariados								
											Sector público						
												Administraciones publicas					Empresas públicas
		Total	Total	Empleador	Empresario sin asalariados	Miembro de una cooperativa	Ayuda familiar	Otros	Total	Sector privado	Total	Total	Central	Seguridad social	CCAA	Local y otras	
		1=2+8	2=3 a 7	3	4	5	6	7	8=9+10	9	10=11+16	11=12 a 15	12	13	14	15	16
18	M	19 328	3 094	960	2 028	26	73	7	16 234	13 084	3 151	3 010	532	25	1 789	664	140
19	M	19 779	3 109	955	2 046	26	75	8	16 671	13 448	3 223	3 072	536	24	1 838	673	151
20	M	19 202	3 093	888	2 105	22	70	9	16 109	12 812	3 298	3 132	552	25	1 887	668	166
21	M	19 833	3 173	951	2 096	26	84	16	16 661	13 237	3 424	3 260	511	31	2 027	691	164
22	M	20 548	3 178	994	2 066	27	78	14	17 369	13 903	3 467	3 310	524	29	2 053	705	157
23	M	21 182	3 219	1 020	2 104	25	63	7	17 963	14 440	3 523	3 356	533	31	2 080	712	167
23 *I-II*	M	20 946	3 212	1 014	2 108	23	62	6	17 734	14 235	3 499	3 343	536	29	2 068	711	156
24 *I-II*	M	21 467	3 215	964	2 157	29	60	6	18 252	14 698	3 554	3 378	531	32	2 122	693	176
22 *II*		20 607	3 201	1 009	2 073	28	78	13	17 407	13 975	3 432	3 273	534	25	2 023	691	159
III		20 745	3 186	987	2 063	24	91	21	17 559	14 071	3 488	3 334	520	36	2 051	726	154
IV		20 641	3 147	1 004	2 030	29	78	5	17 494	13 997	3 497	3 341	518	25	2 076	722	157
23 *I*		20 634	3 165	999	2 074	24	64	5	17 470	13 975	3 495	3 337	528	26	2 071	711	158
II		21 258	3 260	1 029	2 142	21	61	7	17 999	14 495	3 504	3 350	543	31	2 065	710	154
III		21 447	3 197	1 033	2 070	19	66	10	18 250	14 734	3 516	3 347	537	31	2 064	715	170
IV		21 390	3 256	1 019	2 132	34	64	7	18 134	14 557	3 577	3 391	524	35	2 120	712	185
24 *I*		21 250	3 186	971	2 121	29	59	7	18 064	14 513	3 551	3 367	529	31	2 127	681	184
II		21 685	3 244	956	2 192	30	60	6	18 441	14 883	3 558	3 389	534	33	2 117	706	169

Nota general a los cuadros de la EPA: Como consecuencia del cambio en la base poblacional (Censo 2021), se han revisado todas las series que figuran en este cuadro, a partir del año 2021. Desde el primer trimestre de 2005, se produce una ruptura en las series de algunas variables. Además, desde el primer trimestre de 2021 entró en vigor el Reglamento (UE) 2019/1700 del Parlamento Europeo y del Consejo y el Reglamento de Ejecución (UE) 2019/2240. Para más información, véase https://www.ine.es/dyngs/INEbase/es/operacion.htm?c=Estadistica_C&cid=1254736176918&menu=metodologia&idp=1254735976595.

24. EMPLEO Y SALARIOS
A) Encuesta de Población Activa

24.6 Asalariados por ramas de actividad, según secciones de la CNAE 2009

Fuente: Instituto Nacional de Estadística — *Miles de personas*

		Total	Agricultura, ganadería, silvicultura y pesca	Industria								Construcción	Servicios						
						Manufactureras					Energía eléctrica,gas, vapor, aire acond., agua,saneamiento,residuos y descont.								
				Total	Extractivas	Total	Alimentos, bebidas y tabaco	Textil, confec., cuero, calzado, madera, papel y artes gráficas	Refino, química, metalurgia,min.no metálicos y prod.de caucho y plástico	Maquinaria,óptica,informática, eléctronica,vehículos y diversas			Total	Comercio,reparación de vehículos de motor y motocicletas y hostelería	Transporte, almacenamiento, información y comunicaciones	Actividades financieras y de seguros	Act.inmobiliarias, profesionales,científicas, técnicas, administrativas y servicios auxiliares	AAPP y Defensa, Seg.Social, educación y act. sanitarias y serv. sociales	Activ.artísticas, de los hogares, extraterritoriales y otros servicios
		1	2	3	4	5	6	7	8	9	10	11	12	13	14	15	16	17	18
18	M	16 234	512	2 463	32	2 209	458	298	501	953	222	888	12 371	3 666	1 329	394	1 619	4 111	1 252
19	M	16 671	494	2 526	31	2 269	478	313	514	965	226	946	12 704	3 757	1 403	392	1 695	4 207	1 251
20	M	16 109	485	2 458	31	2 204	480	283	498	944	223	919	12 247	3 431	1 372	405	1 667	4 236	1 136
21	M	16 661	518	2 469	30	2 203	473	272	489	969	235	967	12 706	3 434	1 452	437	1 765	4 455	1 163
22	M	17 369	501	2 540	27	2 287	501	301	530	954	226	993	13 336	3 691	1 601	430	1 812	4 588	1 214
23	M	17 963	472	2 588	30	2 335	517	285	533	1 001	223	1 046	13 856	3 890	1 673	437	1 912	4 684	1 259
23 *I-II*	M	17 734	485	2 548	27	2 305	507	293	531	974	215	1 020	13 682	3 812	1 649	430	1 876	4 667	1 247
24 *I-II*	M	18 252	488	2 629	33	2 360	512	268	535	1 045	236	1 110	14 025	3 911	1 722	399	1 954	4 785	1 256
22 *II*		17 407	516	2 543	27	2 282	507	299	537	940	234	1 001	13 346	3 725	1 579	431	1 792	4 589	1 230
III		17 559	453	2 572	28	2 321	504	304	539	974	223	1 013	13 522	3 809	1 623	433	1 829	4 588	1 240
IV		17 494	483	2 576	28	2 330	520	310	536	963	218	970	13 466	3 735	1 632	442	1 822	4 639	1 196
23 *I*		17 470	486	2 566	27	2 319	500	309	531	979	221	995	13 422	3 685	1 605	424	1 817	4 665	1 226
II		17 999	484	2 529	27	2 292	513	278	532	969	210	1 045	13 941	3 939	1 694	435	1 934	4 670	1 268
III		18 250	429	2 623	29	2 372	539	284	540	1 009	222	1 062	14 136	4 097	1 722	446	1 940	4 644	1 287
IV		18 134	489	2 634	37	2 358	517	268	527	1 046	239	1 084	13 926	3 839	1 671	443	1 959	4 758	1 257
24 *I*		18 064	484	2 600	35	2 337	511	266	538	1 024	228	1 087	13 894	3 844	1 711	403	1 925	4 785	1 227
II		18 441	492	2 659	32	2 384	514	270	532	1 067	244	1 133	14 157	3 978	1 732	395	1 982	4 785	1 284

Nota general a los cuadros de la EPA: Como consecuencia del cambio en la base poblacional (Censo 2021), se han revisado todas las series que figuran en este cuadro, a partir del año 2021. Desde el primer trimestre de 2005, se produce una ruptura en las series de algunas variables. Además, desde el primer trimestre de 2021 entró en vigor el Reglamento (UE) 2019/1700 del Parlamento Europeo y del Consejo y el Reglamento de Ejecución (UE) 2019/2240. Para más información, véase https://www.ine.es/dyngs/INEbase/es/operacion.htm?c=Estadistica_C&cid=1254736176918&menu=metodologia&idp=1254735976595.

24. EMPLEO Y SALARIOS
A) Encuesta de Población Activa

24.7 Asalariados según duración de la jornada, tipo de contrato y sexo

Fuente: Instituto Nacional de Estadística — *Miles de personas*

		Total	Hombres	Mujeres	Duración de la jornada: A tiempo completo	Duración de la jornada: A tiempo parcial	Con contrato indefinido: Total	Con contrato indefinido: Hombres	Con contrato indefinido: Mujeres	Con contrato indefinido: A tiempo completo	Con contrato indefinido: A tiempo parcial	Con contrato temporal: Total	Con contrato temporal: Hombres	Con contrato temporal: Mujeres	Con contrato temporal: A tiempo completo	Con contrato temporal: A tiempo parcial
		=6+11 =4+5= 1=2+3=	2=7+12	3=8+13	4=9+14	5=10+15	6=7+8	7	8	9	10	11=12+13	12	13	14	15
18	M	16 234	8 482	7 753	13 671	2 563	11 882	6 279	5 604	10 483	1 399	4 352	2 203	2 149	3 188	1 164
19	M	16 671	8 699	7 972	14 045	2 626	12 294	6 491	5 803	10 821	1 473	4 377	2 208	2 169	3 224	1 153
20	M	16 109	8 404	7 706	13 713	2 397	12 232	6 503	5 729	10 798	1 434	3 877	1 900	1 977	2 914	963
21	M	16 661	8 643	8 017	14 207	2 454	12 454	6 647	5 808	11 067	1 387	4 206	1 997	2 210	3 139	1 067
22	M	17 369	9 055	8 314	14 863	2 506	13 665	7 329	6 336	12 086	1 579	3 705	1 726	1 978	2 777	928
23	M	17 963	9 310	8 653	15 434	2 529	14 866	7 906	6 959	13 127	1 738	3 097	1 404	1 693	2 307	791
23 *I-II*	M	17 734	9 187	8 548	15 176	2 558	14 631	7 780	6 851	12 885	1 746	3 103	1 407	1 697	2 292	812
24 *I-II*	M	18 252	9 428	8 824	15 608	2 644	15 363	8 151	7 212	13 478	1 884	2 890	1 277	1 613	2 130	760
22 *II*		17 407	9 036	8 370	14 838	2 568	13 494	7 217	6 277	11 895	1 600	3 912	1 819	2 093	2 944	969
III		17 559	9 227	8 332	15 176	2 383	13 973	7 526	6 447	12 419	1 554	3 586	1 701	1 885	2 757	829
IV		17 494	9 107	8 388	14 967	2 527	14 315	7 671	6 644	12 612	1 702	3 180	1 436	1 744	2 355	825
23 *I*		17 470	9 048	8 422	14 929	2 541	14 412	7 684	6 729	12 669	1 743	3 057	1 364	1 693	2 260	798
II		17 999	9 325	8 674	15 424	2 575	14 850	7 876	6 974	13 100	1 749	3 149	1 449	1 700	2 324	826
III		18 250	9 493	8 757	15 836	2 414	15 077	8 040	7 037	13 411	1 667	3 173	1 453	1 720	2 425	747
IV		18 134	9 374	8 760	15 546	2 588	15 123	8 025	7 098	13 329	1 795	3 011	1 349	1 661	2 218	793
24 *I*		18 064	9 345	8 719	15 432	2 632	15 227	8 092	7 135	13 332	1 895	2 837	1 253	1 584	2 100	737
II		18 441	9 511	8 930	15 785	2 656	15 499	8 210	7 289	13 625	1 874	2 942	1 301	1 641	2 160	783

Nota general a los cuadros de la EPA: Como consecuencia del cambio en la base poblacional (Censo 2021), se han revisado todas las series que figuran en este cuadro, a partir del año 2021. Desde el primer trimestre de 2005, se produce una ruptura en las series de algunas variables. Además, desde el primer trimestre de 2021 entró en vigor el Reglamento (UE) 2019/1700 del Parlamento Europeo y del Consejo y el Reglamento de Ejecución (UE) 2019/2240. Para más información, véase https://www.ine.es/dyngs/INEbase/es/operacion.htm?c=Estadistica_C&cid=1254736176918&menu=metodologia&idp=1254735976595.

24. EMPLEO Y SALARIOS
A) Encuesta de Población Activa

24.8 Parados por ramas de actividad (CNAE 2009) y sexo

Fuente: Instituto Nacional de Estadística — *Miles de personas*

		Total	Buscan primer empleo: Total	Buscan primer empleo: Del cual Mujeres	Han trabajado antes: Total	Han trabajado antes: Del cual Mujeres	Agricultura: Total	Agricultura: Del cual Mujeres	Industria: Total	Industria: Del cual Mujeres	Construcción: Total	Construcción: Del cual Mujeres	Servicios: Total	Servicios: Del cual Mujeres	Han dejado su empleo hace más de un año: Total	Han dejado su empleo hace más de un año: Del cual Mujeres
		1=2+4	2	3	12+14 4=6+8+10+	13+15 5=7+9+11+	6	7	8	9	10	11	12	13	14	15
18	M	3 479	353	188	3 126	1 617	190	67	170	62	135	6	1 181	674	1 450	808
19	M	3 248	333	178	2 915	1 542	186	68	164	53	137	5	1 177	689	1 250	727
20	M	3 531	304	164	3 227	1 687	181	62	200	66	153	6	1 473	842	1 219	712
21	M	3 476	351	187	3 125	1 655	182	61	157	48	136	5	1 137	662	1 514	879
22	M	3 079	333	179	2 746	1 471	156	56	150	51	116	6	1 081	635	1 243	723
23	M	2 937	315	164	2 622	1 416	138	52	146	55	111	6	1 137	668	1 091	635
23 *I-II*	M	2 997	308	161	2 689	1 450	136	50	157	61	127	5	1 164	686	1 106	648
24 *I-II*	M	2 867	279	145	2 588	1 367	125	46	144	52	122	6	1 152	660	1 045	603
22 *II*		2 995	328	176	2 667	1 420	150	56	143	49	122	7	1 001	570	1 252	738
III		3 026	356	196	2 670	1 462	166	61	146	52	103	7	1 082	661	1 173	681
IV		3 082	330	178	2 752	1 465	148	50	151	49	122	4	1 124	661	1 207	701
23 *I*		3 186	320	171	2 867	1 549	139	57	166	67	138	4	1 270	742	1 154	680
II		2 808	297	151	2 512	1 351	134	43	148	55	116	6	1 057	631	1 057	616
III		2 895	337	169	2 557	1 397	153	59	149	56	88	6	1 102	652	1 065	625
IV		2 861	307	165	2 554	1 365	128	50	120	42	102	7	1 118	648	1 086	619
24 *I*		2 978	271	131	2 707	1 438	129	46	149	58	129	8	1 247	715	1 054	612
II		2 755	286	159	2 469	1 296	121	46	139	47	116	5	1 056	605	1 036	594

Nota general a los cuadros de la EPA: Como consecuencia del cambio en la base poblacional (Censo 2021), se han revisado todas las series que figuran en este cuadro, a partir del año 2021. Desde el primer trimestre de 2005, se produce una ruptura en las series de algunas variables. Además, desde el primer trimestre de 2021 entró en vigor el Reglamento (UE) 2019/1700 del Parlamento Europeo y del Consejo y el Reglamento de Ejecución (UE) 2019/2240. Para más información, véase https://www.ine.es/dyngs/INEbase/es/operacion.htm?c=Estadistica_C&cid=1254736176918&menu=metodologia&idp=1254735976595.

24. EMPLEO Y SALARIOS
A) Encuesta de Población Activa

24.9 Parados por estudios terminados y sexo, situación familiar y duración del paro

Fuente: Instituto Nacional de Estadística

Miles de personas

		Total	Por estudios terminados (a)								Por situación familiar			Tiempo de búsqueda			
			Analfabetos y sin estudios		Primarios		Medios y formación profesional		Superiores								
			Del cual		Del cual		Del cual		Del cual								
			Total	Mujeres	Total	Mujeres	Total	Mujeres	Total	Mujeres	Persona de referencia	Cónyuge de persona de referencia	Otros miembros	Hasta cinco meses	De seis a once meses	De 1 año en adelante y no consta	Ya han encontrado trabajo
		13 a 16= 10 a 12= 1=2+4+6+8=	2	3	4	5	6	7	8	9	10	11	12	13	14	15	16
18	M	3 479	122	50	338	148	2 207	1 125	811	481	1 362	882	1 235	1 060	411	1 706	303
19	M	3 248	95	42	297	132	2 039	1 062	816	484	1 271	823	1 153	1 055	421	1 440	333
20	M	3 531	88	46	284	132	2 163	1 091	995	583	1 367	856	1 308	1 290	585	1 344	312
21	M	3 476	89	43	267	115	2 188	1 133	932	551	1 398	787	1 291	1 120	524	1 660	173
22	M	3 079	88	40	257	114	1 944	1 014	790	483	1 329	698	1 052	1 109	394	1 385	192
23	M	2 937	77	38	258	112	1 821	949	782	480	1 264	654	1 020	1 125	409	1 191	212
23 *I-II*	M	2 997	81	39	286	124	1 876	988	754	459	1 298	664	1 035	1 118	445	1 232	202
24 *I-II*	M	2 867	86	44	235	109	1 790	902	755	457	1 205	658	1 003	1 125	405	1 124	212
22 *II*		2 995	92	40	248	110	1 931	1 012	724	434	1 316	680	999	1 030	379	1 430	156
III		3 026	85	37	252	115	1 869	985	820	521	1 274	680	1 072	1 090	392	1 274	271
IV		3 082	79	41	267	118	1 912	980	824	504	1 352	690	1 040	1 225	389	1 307	161
23 *I*		3 186	82	39	312	144	1 992	1 041	801	497	1 399	716	1 071	1 177	446	1 329	234
II		2 808	80	40	260	105	1 761	934	707	421	1 196	613	1 000	1 059	445	1 135	170
III		2 895	74	36	238	107	1 772	914	811	509	1 218	656	1 020	1 112	373	1 147	262
IV		2 861	71	37	223	91	1 758	907	809	495	1 241	629	991	1 152	373	1 155	181
24 *I*		2 978	90	47	245	110	1 853	943	790	470	1 273	684	1 022	1 190	408	1 146	233
II		2 755	82	42	225	109	1 728	861	720	444	1 138	633	985	1 060	402	1 103	190

Nota general a los cuadros de la EPA: Como consecuencia del cambio en la base poblacional (Censo 2021), se han revisado todas las series que figuran en este cuadro, a partir del año 2021. Desde el primer trimestre de 2005, se produce una ruptura en las series de algunas variables. Además, desde el primer trimestre de 2021 entró en vigor el Reglamento (UE) 2019/1700 del Parlamento Europeo y del Consejo y el Reglamento de Ejecución (UE) 2019/2240. Para más información, véase https://www.ine.es/dyngs/INEbase/es/operacion.htm?c=Estadistica_C&cid=1254736176918&menu=metodologia&idp=1254735976595.

24. EMPLEO Y SALARIOS
A) Ecuesta de Población Activa

24.10 Parados por tiempo de búsqueda de empleo y grupo de edad

Fuente: Instituto Nacional de Estadística

Miles de personas

		Total			Tiempo de búsqueda de empleo											
					Hasta 6 meses				De 6 meses hasta 12				Más de 1 año			
		16-29 años	30-49 años	50-69 años	Total	16-29 años	30-49 años	50-69 años	Total	16-29 años	30-49 años	50-69 años	Total	16-29 años	30-49 años	50-69 años
		1	2	3	4	5	6	7	8	9	10	11	12	13	14	15
18	M	945	1 627	907	1 060	394	494	172	411	137	191	83	1 706	317	793	595
19	M	900	1 478	870	1 055	399	468	188	421	133	193	95	1 440	257	659	523
20	M	1 022	1 631	878	1 290	471	599	220	585	190	275	121	1 344	267	604	472
21	M	988	1 533	954	1 120	433	495	192	524	166	240	118	1 660	339	719	601
22	M	834	1 331	912	1 109	417	482	210	394	115	173	106	1 385	247	591	546
23	M	829	1 243	864	1 125	441	469	214	409	118	184	107	1 191	210	495	485
23 *I-II*	M	812	1 296	888	1 118	407	489	222	445	134	197	114	1 232	212	522	497
24 *I-II*	M	802	1 214	848	1 125	421	493	210	405	123	179	103	1 124	187	451	485
22 *II*		784	1 291	917	1 030	381	444	203	379	112	155	112	1 430	237	631	561
III		889	1 272	864	1 090	469	442	179	392	107	182	103	1 274	231	530	512
IV		822	1 356	902	1 225	439	551	234	389	110	180	99	1 307	227	553	525
23 *I*		840	1 414	931	1 177	396	548	232	446	150	184	112	1 329	236	576	518
II		784	1 178	845	1 059	418	430	212	445	119	211	115	1 135	188	469	477
III		864	1 181	845	1 112	493	424	192	373	107	169	97	1 147	199	468	478
IV		829	1 197	834	1 152	460	473	219	373	98	173	102	1 155	216	469	469
24 *I*		819	1 280	877	1 190	423	540	226	408	133	171	104	1 146	193	463	488
II		786	1 149	820	1 060	419	447	195	402	114	186	103	1 103	181	439	482

Nota general a los cuadros de la EPA: Como consecuencia del cambio en la base poblacional (Censo 2021), se han revisado todas las series que figuran en este cuadro, a partir del año 2021. Desde el primer trimestre de 2005, se produce una ruptura en las series de algunas variables. Además, desde el primer trimestre de 2021 entró en vigor el Reglamento (UE) 2019/1700 del Parlamento Europeo y del Consejo y el Reglamento de Ejecución (UE) 2019/2240. Para más información, véase https://www.ine.es/dyngs/INEbase/es/operacion.htm?c=Estadistica_C&cid=1254736176918&menu=metodologia&idp=1254735976595.

24. EMPLEO Y SALARIOS
A) Encuesta de Población Activa

24.11 Tasa de actividad por grupos de edad y sexo

Fuente: Instituto Nacional de Estadística — *Porcentajes*

		Ambos sexos						Hombres						Mujeres					
		Total	Menores de 25 años			De 25 a 54 años	De 55 y más años	Total	Menores de 25 años			De 25 a 54 años	De 55 y más años	Total	Menores de 25 años			De 25 a 54 años	De 55 y más años
			Total	De 16 a 19 años	De 20 a 24 años				Total	De 16 a 19 años	De 20 a 24 años				Total	De 16 a 19 años	De 20 a 24 años		
		1	2	3	4	5	6	7	8	9	10	11	12	13	14	15	16	17	18
18	M	58,7	36,9	14,6	55,0	86,9	26,0	64,6	39,3	16,1	58,2	91,9	31,4	53,1	34,5	13,1	51,6	81,8	21,4
19	M	58,6	36,9	14,6	54,9	87,0	26,8	64,3	39,3	16,3	58,3	91,7	32,0	53,3	34,3	12,9	51,5	82,3	22,3
20	M	57,4	33,5	12,1	50,8	85,5	27,5	62,9	36,1	14,4	53,9	90,1	32,7	52,2	30,7	9,8	47,6	80,8	23,2
21	M	58,4	35,3	13,4	52,9	86,9	28,5	63,7	37,1	14,6	55,4	91,1	33,7	53,3	33,3	12,1	50,4	82,7	24,1
22	M	58,5	36,4	14,5	54,2	87,2	29,1	63,9	38,6	15,8	57,1	91,5	34,3	53,4	34,1	13,1	51,2	82,8	24,7
23	M	58,9	37,1	14,5	55,2	87,6	29,9	63,9	39,4	16,0	58,2	91,4	34,9	54,0	34,7	12,9	52,2	83,7	25,6
23 *I-II*	M	58,6	35,8	13,5	53,7	87,5	29,6	63,7	37,8	14,5	56,5	91,4	34,6	53,8	33,7	12,4	50,8	83,5	25,4
24 *I-II*	M	58,8	36,6	14,7	54,4	87,6	30,4	63,8	39,5	16,9	58,0	91,2	35,5	54,0	33,6	12,3	50,5	84,0	26,0
22 *II*		58,6	37,2	15,3	55,0	87,1	29,1	64,0	39,0	16,4	57,4	91,4	34,2	53,5	35,3	14,2	52,4	82,7	24,7
III		58,8	38,9	16,4	57,3	87,1	29,2	64,4	41,7	17,8	61,1	91,6	34,6	53,4	36,0	14,9	53,3	82,5	24,7
IV		58,4	35,0	13,1	52,9	87,4	29,2	63,7	37,1	14,8	55,4	91,5	34,4	53,4	32,8	11,4	50,3	83,2	24,8
23 *I*		58,4	34,7	12,6	52,6	87,4	29,5	63,4	36,3	13,4	54,8	91,2	34,5	53,8	33,1	11,7	50,2	83,5	25,3
II		58,9	36,9	14,3	54,8	87,6	29,8	64,1	39,3	15,6	58,1	91,7	34,8	53,9	34,4	13,0	51,3	83,5	25,5
III		59,3	40,6	17,7	58,7	87,6	30,1	64,6	43,3	19,6	62,0	91,4	35,4	54,3	37,7	15,8	55,3	83,7	25,6
IV		58,8	36,3	13,3	54,9	87,7	30,2	63,8	38,7	15,3	57,7	91,5	35,0	54,2	33,7	11,1	51,9	84,0	26,1
24 *I*		58,6	36,0	13,7	53,8	87,4	30,3	63,7	38,6	15,7	57,0	91,2	35,5	53,8	33,2	11,4	50,4	83,7	25,9
II		58,9	37,3	15,7	54,9	87,7	30,4	63,9	40,5	18,0	59,0	91,2	35,6	54,2	34,0	13,2	50,7	84,3	26,1

Nota general a los cuadros de la EPA: Como consecuencia del cambio en la base poblacional (Censo 2021), se han revisado todas las series que figuran en este cuadro, a partir del año 2021. Desde el primer trimestre de 2005, se produce una ruptura en las series de algunas variables. Además, desde el primer trimestre de 2021 entró en vigor el Reglamento (UE) 2019/1700 del Parlamento Europeo y del Consejo y el Reglamento de Ejecución (UE) 2019/2240. Para más información, véase https://www.ine.es/dyngs/INEbase/es/operacion.htm?c=Estadistica_C&cid=1254736176918&menu=metodologia&idp=1254735976595.

24. EMPLEO Y SALARIOS
A) Encuesta de Población Activa

24.12 Tasa de paro por grupos de edad y sexo

Fuente: Instituto Nacional de Estadística — *Porcentajes*

		Ambos sexos						Hombres						Mujeres					
		Total	Menores de 25 años			De 25 a 54 años	De 55 y más años	Total	Menores de 25 años			De 25 a 54 años	De 55 y más años	Total	Menores de 25 años			De 25 a 54 años	De 55 y más años
			Total	De 16 a 19 años	De 20 a 24 años				Total	De 16 a 19 años	De 20 a 24 años				Total	De 16 a 19 años	De 20 a 24 años		
		1	2	3	4	5	6	7	8	9	10	11	12	13	14	15	16	17	18
18	M	15,3	34,4	50,0	31,1	14,0	13,3	13,7	35,3	50,0	32,0	12,2	12,3	17,0	33,3	50,1	30,0	16,2	14,6
19	M	14,1	32,6	45,4	29,8	12,9	12,2	12,4	31,0	42,9	28,2	11,1	11,3	16,0	34,5	48,7	31,7	15,0	13,5
20	M	15,5	38,3	54,5	35,2	14,5	12,1	13,9	37,1	50,3	34,3	12,6	11,0	17,4	39,7	60,9	36,3	16,6	13,3
21	M	14,9	35,1	51,8	31,8	13,7	12,9	13,2	34,1	50,3	30,7	11,9	11,3	16,8	36,4	53,8	33,1	15,7	14,7
22	M	13,0	29,7	44,9	26,3	11,9	11,4	11,4	28,7	45,2	24,9	10,1	10,0	14,9	30,8	44,4	28,0	13,9	13,0
23	M	12,2	28,7	43,3	25,7	10,9	11,1	10,7	28,8	43,6	25,6	9,2	9,5	13,9	28,5	43,0	25,7	12,8	12,9
23 *I-II*	M	12,5	29,0	44,4	25,9	11,3	11,4	11,0	28,3	45,5	24,8	9,6	9,9	14,3	29,8	43,1	27,2	13,2	13,2
24 *I-II*	M	11,8	27,1	42,8	23,7	10,6	10,5	10,5	27,5	41,2	24,3	9,2	9,0	13,2	26,7	45,1	23,0	12,2	12,2
22 *II*		12,7	29,2	48,8	24,8	11,4	11,8	11,2	28,0	49,3	23,0	9,7	10,5	14,4	30,7	48,2	26,9	13,2	13,3
III		12,7	30,4	43,8	27,3	11,6	10,5	10,8	28,5	45,1	24,5	9,5	9,0	14,9	32,7	42,2	30,6	13,9	12,3
IV		13,0	29,0	41,3	26,5	12,1	11,1	11,4	28,4	43,5	25,1	10,4	9,7	14,7	29,7	38,3	28,1	14,0	12,8
23 *I*		13,4	29,9	45,3	26,9	12,3	11,8	11,7	29,1	47,0	25,6	10,4	10,3	15,3	30,7	43,2	28,4	14,4	13,5
II		11,7	28,1	43,5	24,9	10,3	11,0	10,3	27,5	44,0	24,0	8,8	9,4	13,2	28,9	42,9	26,1	11,9	13,0
III		11,9	28,3	41,4	25,1	10,5	10,8	10,3	29,1	41,7	25,9	8,7	8,9	13,7	27,4	41,0	24,2	12,5	13,0
IV		11,8	28,5	42,9	25,7	10,5	10,6	10,4	29,6	41,5	27,0	8,8	9,3	13,3	27,3	44,8	24,3	12,4	12,1
24 *I*		12,3	27,7	41,1	25,0	11,2	11,1	11,0	28,6	40,4	26,0	9,6	9,6	13,7	26,5	42,1	23,8	12,9	12,8
II		11,3	26,6	44,5	22,4	10,1	10,0	10,1	26,4	42,0	22,5	8,8	8,5	12,6	26,8	48,2	22,3	11,6	11,7

Nota general a los cuadros de la EPA: Como consecuencia del cambio en la base poblacional (Censo 2021), se han revisado todas las series que figuran en este cuadro, a partir del año 2021. Desde el primer trimestre de 2005, se produce una ruptura en las series de algunas variables. Además, desde el primer trimestre de 2021 entró en vigor el Reglamento (UE) 2019/1700 del Parlamento Europeo y del Consejo y el Reglamento de Ejecución (UE) 2019/2240. Para más información, véase https://www.ine.es/dyngs/INEbase/es/operacion.htm?c=Estadistica_C&cid=1254736176918&menu=metodologia&idp=1254735976595.

24. EMPLEO Y SALARIOS
A) Encuesta de Población Activa

24.13 Tasa de paro por Comunidades Autónomas

Fuente: Instituto Nacional de Estadística — *Porcentajes*

		Total	Andalucía	Aragón	Asturias, Principado de	Baleares	Canarias	Cantabria	Castilla-La Mancha	Castilla-León	Cataluña	Comunidad Valenciana	Extremadura	Galicia	Madrid	Murcia	Navarra	País Vasco	Rioja (La)	Ceuta y Melilla
		1	2	3	4	5	6	7	8	9	10	11	12	13	14	15	16	17	18	19
18	M	15,3	23,0	10,6	13,6	11,7	20,1	10,7	18,2	12,1	11,5	15,6	23,6	13,3	12,2	16,8	10,0	10,0	10,4	27,3
19	M	14,1	21,2	10,0	14,2	11,8	20,5	10,3	16,2	11,6	11,0	14,1	21,5	11,8	10,6	14,7	8,2	9,2	10,0	26,4
20	M	15,5	22,3	11,7	14,1	16,2	22,7	12,2	17,7	12,1	12,6	16,2	21,8	12,0	12,5	16,2	10,1	9,5	10,8	24,1
21	M	14,9	21,9	10,3	12,3	14,4	23,5	11,3	15,7	11,6	11,7	16,1	20,2	11,5	11,7	14,7	10,7	10,3	11,6	28,0
22	M	13,0	19,1	9,6	12,5	10,7	17,6	9,6	14,6	9,9	10,0	13,3	17,3	11,0	11,2	13,6	9,7	8,9	9,6	28,0
23	M	12,2	18,2	8,6	12,1	10,5	16,1	8,1	13,2	9,7	9,3	12,8	17,4	9,7	10,0	12,8	9,9	7,7	9,4	28,4
23 *I-II*	M	12,5	18,3	9,1	11,7	12,5	16,6	8,7	14,3	9,8	9,8	13,2	18,3	10,1	10,0	13,1	10,6	8,0	9,0	27,6
24 *I-II*	M	11,8	17,0	8,1	11,6	11,7	14,4	8,0	14,5	10,0	9,4	12,6	16,5	10,0	8,8	12,8	8,1	8,3	10,1	29,7
22 *II*		12,7	18,8	9,3	11,6	9,0	17,9	8,3	14,5	10,5	9,5	12,9	16,8	11,2	10,7	12,5	9,1	9,0	10,4	26,5
III		12,7	19,1	9,4	12,6	5,6	17,5	8,6	14,9	9,1	9,5	13,5	15,8	10,9	11,1	15,2	8,8	8,5	7,9	26,4
IV		13,0	19,1	9,6	14,2	10,7	14,9	10,5	14,8	8,9	10,3	13,7	17,6	10,7	11,3	13,0	10,2	9,0	8,5	29,9
23 *I*		13,4	18,4	9,3	13,1	17,8	17,6	9,5	15,4	10,3	10,7	14,1	19,5	10,9	10,8	13,7	12,2	8,6	10,3	29,0
II		11,7	18,2	8,8	10,4	7,1	15,7	8,0	13,1	9,2	8,9	12,3	17,2	9,4	9,1	12,5	8,9	7,3	7,8	26,2
III		11,9	18,8	8,0	13,4	5,9	15,0	7,7	12,0	9,6	8,7	11,9	16,6	9,4	10,2	13,5	9,4	8,6	9,8	27,3
IV		11,8	17,6	8,2	11,6	11,2	16,1	7,4	12,3	9,6	9,2	12,9	16,2	9,2	9,6	11,5	9,3	6,4	9,7	31,1
24 *I*		12,3	17,8	8,0	11,4	15,5	14,9	7,5	15,0	10,3	9,5	13,4	17,6	10,5	9,2	13,0	8,8	8,5	11,0	30,7
II		11,3	16,3	8,3	11,8	8,0	13,9	8,5	13,9	9,8	9,4	11,7	15,4	9,5	8,5	12,6	7,4	8,1	9,1	28,8

Nota general a los cuadros de la EPA: Como consecuencia del cambio en la base poblacional (Censo 2021), se han revisado todas las series que figuran en este cuadro, a partir del año 2021. Desde el primer trimestre de 2005, se produce una ruptura en las series de algunas variables. Además, desde el primer trimestre de 2021 entró en vigor el Reglamento (UE) 2019/1700 del Parlamento Europeo y del Consejo y el Reglamento de Ejecución (UE) 2019/2240. Para más información, véase https://www.ine.es/dyngs/INEbase/es/operacion.htm?c=Estadistica_C&cid=1254736176918&menu=metodologia&idp=1254735976595.

24. EMPLEO Y SALARIOS
B) Encuesta de coyuntura laboral

24.14 Efectivos laborales y jornada media por ramas de actividad (a)

Ministerio de Empleo y Seguridad Social — *Miles de personas, número de horas y porcentajes*

		Total					Industria				Construcción				Servicios (sin AAPP)			
		Número de efectivos laborales (miles)	De los cuales: Con remuneración igual al Salario Mínimo Interprofesional	Jornada media efectiva al trimestre por trabajador (nº horas)	Previsiones sobre la variación porcentual de efectivos laborales: Para trimestre siguiente	Previsiones sobre la variación porcentual de efectivos laborales: Para igual trim. año próximo	Número de efectivos laborales (miles)	Jornada media efectiva al trimestre por trabajador (nº horas)	Previsiones sobre la variación porcentual de efectivos laborales: Para trimestre siguiente	Previsiones sobre la variación porcentual de efectivos laborales: Para igual trim. año próximo	Número de efectivos laborales (miles)	Jornada media efectiva al trimestre por trabajador (nº horas)	Previsiones sobre la variación porcentual de efectivos laborales: Para trimestre siguiente	Previsiones sobre la variación porcentual de efectivos laborales: Para igual trim. año próximo	Número de efectivos laborales (miles)	Jornada media efectiva al trimestre por trabajador (nº horas)	Previsiones sobre la variación porcentual de efectivos laborales: Para trimestre siguiente	Previsiones sobre la variación porcentual de efectivos laborales: Para igual trim. año próximo
		1	2	3	4	5	6	7	8	9	10	11	12	13	14	15	16	17
06	M	12 991	125	407	1,1	2,0	2 413	420	0,7	1,0	1 962	436	1,5	2,9	8 615	397	1,2	2,1
07	M	13 607	100	405	1,0	1,9	2 486	418	1,1	1,2	1 988	435	0,8	1,9	9 134	395	1,1	2,1
08	M	13 212	111	403	-0,6	-0,3	2 388	417	-1,3	-1,3	1 658	433	-2,8	-3,5	9 166	394	-0,1	0,6
09	M	12 193	104	396	-0,6	-0,4	2 109	410	-1,3	-1,5	1 258	430	-3,7	-3,7	8 825	388	-0,0	0,3
10	M	11 899	115	395	-0,3	0,0	2 021	413	-0,7	-0,6	1 085	428	-2,0	-3,2	8 793	387	0,1	0,6
11	M	11 663	137	393	-0,4	-0,7	1 963	413	-1,1	-0,8	924	426	-3,0	-4,2	8 776	385	0,4	-0,4
11 *I-IV*	M	11 663	137	393	-0,4	-0,7	1 963	413	-1,1	-0,8	924	426	-3,0	-4,2	8 776	385	0,4	-0,4
12 *I-IV*	M	11 214	126	391	-0,9	-1,2	1 857	409	-1,2	-1,6	729	420	-4,4	-5,7	8 628	385	-0,5	-0,7
10 *I*		11 861	101	411	0,2	0,5	2 023	433	-0,7	-0,5	1 109	444	-1,3	-1,1	8 729	401	0,7	0,9
II		11 970	100	414	0,1	-0,4	2 037	435	-0,5	-0,9	1 140	450	-2,3	-3,5	8 793	405	0,5	0,1
III		11 944	124	353	-0,7	-	2 032	361	-0,7	-0,4	1 094	388	-3,0	-4,0	8 819	346	-0,5	0,6
IV		11 821	137	402	-0,6	0,1	1 993	422	-0,9	-0,6	998	431	-1,2	-4,1	8 830	394	-0,5	0,7
11 *I*		11 743	132	410	0,4	0,2	1 983	435	-0,2	0,7	1 002	442	-1,8	-3,5	8 759	401	0,5	0,5
II		11 747	142	411	-0,3	-1,0	1 986	433	-0,8	-0,7	972	447	-2,9	-5,0	8 789	402	0,1	-0,6
III		11 660	134	351	-0,5	-1,1	1 968	365	-1,6	-1,6	911	383	-3,4	-4,0	8 781	345	0,1	-0,7
IV		11 502	142	400	-1,2	-1,0	1 915	420	-1,6	-1,7	812	431	-3,7	-4,2	8 776	393	0,9	-0,6
12 *I*		11 346	135	408	-0,8	-0,8	1 885	432	-1,5	-1,2	790	443	-4,2	-5,7	8 672	400	-0,3	-0,3
II		11 364	118	409	-0,5	-1,3	1 886	431	-0,8	-1,9	766	440	-3,8	-5,3	8 712	402	-0,1	-0,9
III		11 229	125	347	-1,0	-1,4	1 865	359	-1,2	-1,9	715	373	-4,3	-5,2	8 650	342	-0,7	-1,0
IV		10 916	...	400	-1,2	-1,1	1 792	416	-1,3	-1,3	645	425	-5,1	-6,7	8 479	394	-0,8	-0,6

a. Los datos a partir de enero de 2009 se basan en la nueva CNAE-09. Para reconstruir los datos de años anteriores se ha utilizado la doble codificación de la actividad económica del Fichero de Cuentas de Cotización de la Seguridad Social, de fecha 31 de enero de 2009.

24.15 Movimiento laboral registrado: demanda de empleo y paro por ramas de actividad

Fuente: Servicio Público de Empleo Estatal (SEPE)

Miles

		Demanda de empleo efectiva o pendiente (demandantes de empleo)	Demandantes de empleo no ocupados									Demandantes de empleo ocupados	Demandantes de empleo con disponibilidad limitada
			Total	Paro registrado							Otros no ocupados		
				Total	Sin empleo anterior	Han trabajado antes							
						Total	Agrícolas	No agrícolas					
								Total	Industria	Construcción	Servicios		
		1=2+12+13	2=3+11	3=4+5	4	5=6+7	6	7=8+9+10	8	9	10	11	12	13
20	M	6 943	3 973	3 710	307	3 403	175	3 228	307	303	2 619	263	2 656	313
21	M	6 201	3 834	3 565	315	3 250	172	3 078	286	281	2 511	269	2 003	364
22	M	4 414	3 185	2 963	249	2 714	139	2 575	242	234	2 099	222	958	271
23	M	4 374	2 968	2 767	251	2 516	106	2 410	220	213	1 977	201	1 098	308
23 *E-J*	M	4 386	3 004	2 797	252	2 544	110	2 434	223	215	1 996	207	1 074	309
24 *E-J*	M	4 366	2 865	2 663	245	2 418	95	2 323	208	205	1 910	202	1 148	353
23 *Jul*		4 320	2 877	2 678	246	2 432	105	2 327	213	209	1 905	199	1 141	303
Ago		4 350	2 897	2 703	243	2 459	102	2 357	215	214	1 928	194	1 149	304
Sep		4 261	2 916	2 722	250	2 472	100	2 372	215	210	1 947	193	1 048	297
Oct		4 346	2 954	2 759	252	2 507	102	2 405	217	210	1 978	194	1 089	303
Nov		4 413	2 931	2 735	251	2 484	100	2 384	215	208	1 961	197	1 167	315
Dic		4 423	2 896	2 707	244	2 463	98	2 366	216	214	1 936	189	1 207	319
24 *Ene*		4 546	2 969	2 768	245	2 523	99	2 424	217	213	1 994	201	1 238	338
Feb		4 519	2 961	2 760	251	2 509	99	2 411	215	210	1 986	200	1 203	355
Mar		4 415	2 924	2 727	253	2 474	97	2 377	213	210	1 955	197	1 131	361
Abr		4 296	2 875	2 667	247	2 419	94	2 326	208	205	1 913	208	1 061	359
May		4 220	2 815	2 608	243	2 365	92	2 274	204	201	1 868	207	1 049	356
Jun		4 255	2 767	2 562	241	2 321	91	2 229	200	198	1 831	206	1 133	356
Jul		4 309	2 745	2 550	238	2 313	90	2 223	200	199	1 824	195	1 220	344

24.16 Movimiento laboral registrado: ofertas y demandas de empleo, y colocaciones

Fuente: Servicio Público de Empleo Estatal (SEPE)

Miles

	Ofertas (Puestos de trabajo ofrecidos)				Demandas de empleo		Colocaciones		
	Altas	Bajas			Altas	Bajas	Total	Sin oferta previa	Con oferta previa
		Total	Por colocación	Por otras causas					
	1	2=3+4	3	4	5	6	7=8+9	8	9
20	452	415	357	58	11 743	9 292	16 035	15 694	341
21	536	471	417	54	7 892	10 621	19 263	18 872	390
22	624	525	454	71	8 913	9 488	18 980	18 561	419
23	580	509	437	72	8 850	8 819	18 684	18 281	403
23 *E-J*	360	316	271	46	5 148	5 210	10 860	10 610	250
24 *E-J*	354	299	257	42	5 071	5 091	11 108	10 872	237
23 *Jul*	45	46	41	5	739	688	1 679	1 641	37
Ago	37	35	29	6	637	616	1 296	1 270	27
Sep	46	37	32	5	824	902	1 788	1 760	29
Oct	52	42	37	5	850	759	1 734	1 701	34
Nov	53	43	38	5	776	716	1 638	1 603	35
Dic	32	37	32	5	616	616	1 367	1 337	30
24 *Ene*	46	36	30	6	863	726	1 444	1 417	28
Feb	60	36	29	7	692	702	1 392	1 365	27
Mar	42	38	32	6	618	711	1 440	1 411	29
Abr	55	45	39	6	691	758	1 614	1 578	36
May	56	44	39	5	685	758	1 682	1 646	36
Jun	50	50	45	5	738	700	1 708	1 667	41
Jul	45	50	43	7	784	735	1 828	1 788	40

24.17 Contratos de trabajo

Servicio Público de Empleo Estatal (SEPE) — *Miles*

		Total	Por modalidad de contratación												Por tipo de jornada	
			Indefinidos				De duración determinada								Completa	Parcial
			Total	Ordinario	Fomento contratación indefinida	Conversión indefinidos	Total	Obra o servicio	Eventuales por circunstancias de producción	Interinidad	Prácticas	Formación	Jubilación parcial y especial. Relevo.Discapacidad	Otros		
		=14+15 1=2+6=	2=3a5	3	4	5	6=6a13	7	8	9	10	11	12	13	14	15
19	M	1 876	180	110	...	70	1 696	683	862	130	7	3	4	7	1 205	671
20	M	1 328	129	78	...	51	1 199	520	565	99	4	2	4	5	912	416
21	M	1 615	176	103	...	73	1 439	583	724	112	7	3	4	6	1 063	552
22	M	1 507	586	475	...	111	921	109	646	126	5	3	5	27	859	648
23	M	1 236	552	511	...	41	684	-	540	114	4	4	4	17	670	566
23 *E-J*	M	1 254	570	527	...	44	683	-	534	116	4	5	4	21	684	570
24 *E-J*	M	1 218	547	511	...	36	671	-	532	119	4	1	4	11	659	558
23 *Jun*		1 432	632	594	...	37	800	-	651	116	6	6	5	16	743	689
Jul		1 373	566	529	...	37	807	-	679	98	7	4	4	16	722	651
Ago		1 042	419	389	...	30	623	-	522	84	3	2	3	9	577	465
Sep		1 339	623	581	...	42	715	-	562	121	6	2	5	19	713	626
Oct		1 332	609	568	...	41	724	-	564	132	4	4	5	15	706	627
Nov		1 281	562	525	...	37	719	-	567	125	3	5	5	13	688	593
Dic		1 063	415	381	...	34	648	-	532	96	3	4	5	7	577	486
24 *Ene*		1 136	507	463	...	43	629	-	480	131	4	1	4	9	661	474
Feb		1 083	523	483	...	40	559	-	418	124	4	1	4	9	611	472
Mar		1 068	505	471	...	34	563	-	435	112	3	1	4	9	582	486
Abr		1 199	559	524	...	35	639	-	498	124	2	0	5	9	650	549
May		1 271	576	543	...	33	695	-	548	126	2	0	5	14	673	598
Jun		1 314	568	538	...	30	746	-	612	112	5	0	4	12	676	638
Jul		1 452	589	552	...	37	863	-	731	105	7	0	5	15	760	692

24.18 Beneficiarios de prestaciones por desempleo

Servicio Público de Empleo Estatal (SEPE) y Ministerio de Empleo y Seguridad Social — *Miles y porcentajes*

		Total	Contributivas				Asistenciales					Rentas activas de inserción	Programa de activación de empleo (a)	Tasa de cobertura bruta del sistema de protección por desempleo
			Total	Desempleo total		Desempleo parcial	Total	Subsidio de desempleo	Eventuales agrícolas subsidiados					
				Del cual					Total	Según el nº de jornadas trabajadas en el mes				
				Total	Acogidos al pago único					Hasta siete	Más de siete			
		1=2+6+11+12	2=3+5	3	4	5	6=7+8	7	8=9+10	9	10	11	12	13
18	M	1 771	751	748	35	3	853	746	107	92	15	166	34	58,24
19	M	1 861	808	805	29	3	912	810	103	87	15	141	0	62,45
20	M	2 975	1 828	1 709	22	120	1 017	920	98	84	13	129	0	84,24
21	M	2 036	923	922	19	0	969	877	93	80	13	144	0	60,90
22	M	1 762	773	773	18	0	883	795	88	76	11	106	...	62,94
23	M	1 775	801	801	17	0	876	794	82	72	10	97	...	68,31
23 *E-J*	M	1 769	782	781	18	0	888	806	83	72	11	99	...	66,83
24 *E-J*	M	1 790	812	812	...	0	885	809	77	...	...	92	...	71,23
23 *May*		1 669	699	698	18	0	870	788	82	70	12	100	...	64,93
Jun		1 694	738	737	17	0	857	775	81	71	10	100	...	67,18
Jul		1 780	841	840	17	0	841	760	81	74	8	98	...	70,82
Ago		1 817	877	876	17	0	844	763	81	74	7	96	...	71,51
Sep		1 687	744	744	17	0	848	767	82	73	9	95	...	66,07
Oct		1 737	773	773	17	0	869	787	82	73	9	94	...	67,07
Nov		1 824	834	834	18	0	894	812	82	71	11	96	...	71,10
Dic		1 836	856	856	16	0	885	805	80	68	12	95	...	72,18
24 *Ene*		1 922	912	912	17	0	916	837	79	68	11	94	...	73,89
Feb		1 894	879	879	18	0	921	844	78	68	10	93	...	73,19
Mar		1 795	807	807	17	0	895	819	77	66	10	93	...	70,37
Abr		1 736	769	769	17	0	875	799	76	...	...	92	...	69,55
May		1 695	741	741	18	0	861	786	76	...	...	92	...	69,43
Jun		1 700	765	765	...	0	844	769	76	...	...	90	...	70,94

a. El Programa de Activación para el Empleo entra en vigor en 2015 y está regulado por el Real Decreto-Ley 16/2014. Este programa ha sido prorrogado hasta el 15 de abril de 2017 por el Real Decreto-ley 1/2016.

24. EMPLEO Y SALARIOS
D) Afiliados al, y pensiones del, Sistema de Seguridad Social

24.19 Afiliación fin de mes. Altas, Bajas y efectivos por regímenes

Fuente: Ministerio de Trabajo y Economía Social — *Miles*

		Altas laborales para el total de regímenes (a)	De ellas	Bajas laborales para el total de regímenes (a)	Altas netas para el total de regímenes (a) (b)	Trabajadores afiliados										
						Total	Según regímenes						Según sector de actividad			
							Régimen general (c)			Régimen especial minería del carbón	Régimen especial trabajadores autónomos	Régimen especial del mar	Agrario	Industria	Construcción	servicios (d)
			Iniciales				General	Sistema Especial Agrario	Sistema Especial Hogar							
		1	2	3	4=1-3	= 6 a 11 5= 12a 15	6	7	8	9	10	11	12	13	14	15
20	M	1 725	39	1 769	-44	18 767	14 336	739	379	1	3 249	62	1 112	2 229	1 223	14 203
21	M	2 091	63	2 035	56	19 274	14 770	734	381	1	3 301	62	1 107	2 263	1 283	14 622
22	M	2 160	81	2 144	16	20 026	15 544	699	374	1	3 325	63	1 069	2 318	1 330	15 309
23	M	2 155	83	2 114	41	20 547	16 106	674	374	1	3 330	62	1 043	2 357	1 380	15 767
23 *E-J*	M	2 123	91	2 028	95	20 454	16 005	683	377	1	3 325	62	1 053	2 349	1 379	15 673
24 *E-J*	M	1 848	68	1 782	66	20 993	16 536	668	367	1	3 359	62	1 037	2 391	1 404	16 162
23 *Jul*		2 339	140	2 242	97	20 684	16 275	634	374	1	3 333	68	1 008	2 377	1 386	15 913
Ago		1 707	70	2 098	-391	20 430	16 032	637	370	1	3 325	66	1 009	2 365	1 368	15 688
Sep		2 842	83	2 521	320	20 801	16 364	659	371	1	3 342	64	1 034	2 376	1 383	16 008
Oct		2 388	77	2 298	90	20 660	16 246	647	369	1	3 336	61	1 013	2 370	1 389	15 888
Nov		2 157	72	1 987	170	20 762	16 316	677	370	1	3 338	60	1 043	2 377	1 396	15 946
Dic		1 909	59	2 262	-354	20 733	16 276	686	372	1	3 340	58	1 049	2 358	1 367	15 959
24 *Ene*		2 046	64	1 986	60	20 523	16 106	667	368	1	3 324	57	1 029	2 366	1 382	15 747
Feb		1 875	67	1 680	194	20 678	16 242	671	370	1	3 336	59	1 035	2 373	1 397	15 874
Mar		2 012	70	1 885	128	20 959	16 484	682	372	1	3 359	61	1 049	2 380	1 397	16 133
Abr		2 195	73	1 919	276	21 083	16 591	698	369	1	3 363	62	1 065	2 389	1 407	16 222
May		2 334	85	2 260	74	21 219	16 717	698	367	1	3 373	63	1 069	2 396	1 412	16 343
Jun		2 477	114	2 747	-270	21 320	16 851	649	366	1	3 388	65	1 023	2 418	1 421	16 458
Jul		-	-	-	-	21 168	16 757	614	360	1	3 370	67	986	2 415	1 413	16 355

a. Estos datos son provisionales para el año en curso.
b. Las altas netas no coinciden con la variación en el saldo de afiliados debido a que en las altas netas se cuentan relaciones laborales y en el saldo personas.
c. A partir del 1 de enero de 2012, los regímenes especiales Agrario y Empleados de Hogar se integran en el Régimen General y pasan a denominarse Sistema Especial Agrario y Sistema Especial Empleados de Hogar.
d. Incluye los afiliados para los que no consta actividad económica.

24. EMPLEO Y SALARIOS
D) Afiliados al, y pensiones del, Sistema de Seguridad Social

24.20 Pensiones en vigor

Fuente: Ministerio de Trabajo y Economía Social — *Miles de pensiones (primer día de cada mes)*

		Total	Altas iniciales	Bajas	Por tipo de pensión					Por tipo de régimen								Pro memoria: pensiones no contributivas	
					Jubilación	Incapacidad permanente	Viudedad	Orfandad	Favor familiar	General (b)	Minería del carbón	Agrario cuenta ajena (b)	Autónomos (a)	Empleados hogar (b)	Trabajadores del mar	Accidentes de trabajo y enfermedades profesionales	Seguro obligatorio de vejez e invalid. (SOVI)	Pensiones asistenciales y LISMI (c)	Jubilación e invalidez Ley 26/1990
		9a16 1=4a8=	2	3	4	5	6	7	8	9	10	11	12	13	14	15	16	17	18
19	M	9 740	47	38	6 038	958	2 362	340	43	7 043	64	...	1 970	...	125	241	297	8	453
20	M	9 782	44	43	6 094	953	2 353	340	43	7 106	63	...	1 971	...	124	239	279	7	450
21	M	9 854	49	39	6 165	950	2 354	341	44	7 198	62	...	1 974	...	122	238	261	6	447
22	M	9 943	50	42	6 254	951	2 352	334	44	7 305	61	...	1 978	...	120	236	244	5	446
23	M	10 052	49	37	6 368	946	2 352	341	46	7 430	59	...	1 982	...	118	235	227	4	448
23 *E-J*	M	10 026	49	39	6 343	946	2 350	341	46	7 402	60	...	1 980	...	118	235	230	5	447
24 *E-J*	M	10 151	...	...	6 461	952	2 351	341	46	7 538	59	...	1 989	...	117	32	214	...	...
23 *Jun*		10 041	47	34	6 357	947	2 351	341	45	7 421	59	...	1 981	...	118	235	226	4	449
Jul		10 056	46	33	6 369	947	2 352	342	54	7 435	59	...	1 982	...	118	235	226	4	450
Ago		10 069	40	36	6 381	947	2 354	342	45	7 448	59	...	1 984	...	118	235	225	4	450
Sep		10 073	47	35	6 388	946	2 352	342	45	7 454	59	...	1 983	...	118	235	224	4	450
Oct		10 086	51	34	6 401	945	2 353	341	45	7 467	59	...	1 985	...	118	235	222	4	449
Nov		10 102	48	37	6 416	945	2 355	340	45	7 482	59	...	1 987	...	118	235	221	4	449
Dic		10 112	52	31	6 425	946	2 355	341	46	7 493	59	...	1 987	...	118	235	220	4	449
24 *Ene*		10 132	57	59	6 446	946	2 355	341	46	7 512	59	...	1 990	...	118	32	219	4	449
Feb		10 129	51	37	6 451	944	2 349	340	45	7 514	59	...	1 987	...	117	32	217	4	450
Mar		10 142	47	39	6 458	945	2 352	341	46	7 528	59	...	1 988	...	117	32	215	4	452
Abr		10 150	50	43	6 464	947	2 352	341	46	7 537	59	...	1 988	...	117	32	214	4	452
May		10 151	54	34	6 461	954	2 349	341	46	7 541	58	...	1 988	...	117	32	211	4	453
Jun		10 164	...	...	6 466	961	2 349	341	46	7 554	58	...	1 988	...	117	32	211	4	455
Jul		10 189	...	...	6 481	968	2 351	342	46	7 577	58	...	1 991	...	117	32	210	...	...

a. A partir del 1 de enero de 2008 los pensionistas del Régimen Especial Agrario Cuenta Propia se integran en el Régimen Especial de Trabajadores Autónomos (Ley 18/2007 de 4 de julio).
b. A partir del 1 de enero de 2012, los trabajadores por cuenta ajena del Régimen Especial Agrario y del Régimen Especial de Empleados de Hogar pasan a integrarse en el Régimen General, como Sistemas Especiales, de acuerdo a lo establecido en la Ley 28/2011 de 22 de septiembre y la Ley 27/2011 de 1 de agosto, respectivamente.
c. Incluye a los beneficiarios de pensiones asistenciales y los acogidos al subsidio de garantía de ingresos mínimos de la Ley de Integración Social de Minusválidos (LISMI). Sin datos de pensiones asistenciales del País Vasco desde enero 2014. Sin datos del subsidio de garantía de ingresos mínimos del País Vasco y Navarra.

24. EMPLEO Y SALARIOS
D) Afiliados al, y pensiones del, Sistema de Seguridad Social

24.21 Cuantía media de las pensiones en vigor

Fuente: Instituto Nacional de la Seguridad Social (INSS) e Instituto de Mayores y Servicios Sociales (IMSERSO)

Euros/mes

		Total	Altas iniciales	Bajas	Por tipo de pensión: Jubilación	Incapacidad permanente	Viudedad	Orfandad	Favor familiar	Por tipo de régimen: General (b)	Minería del carbón	Agrario cuenta ajena (b)	Autónomos (a)	Empleados hogar (b)	Trabajadores del mar	Accidentes de trabajo y enfermedades profesionales	Seguro obligatorio de vejez e invalid. (SOVI)	Pro memoria: pensiones no contributivas: Pensiones asistenciales y LISMI (c)	Jubilación e invalidez Ley 26/1990
		9a16 1=4a8=	2	3	4	5	6	7	8	9	10	11	12	13	14	15	16	17	18
19	M	990	1 090	884	1 138	975	712	404	576	1 091	1 731	...	685	...	1 023	1 073	403	150	392
20	M	1 011	1 128	904	1 162	985	725	410	590	1 112	1 770	...	699	...	1 041	1 091	404	150	...
21	M	1 034	1 118	927	1 190	994	740	417	603	1 135	1 811	...	713	...	1 062	1 110	405	150	...
22	M	1 090	1 160	960	1 254	1 035	778	438	637	1 194	1 910	...	751	...	1 117	1 161	422	150	...
23	M	1 195	1 202	1 042	1 375	1 119	852	478	701	1 307	2 100	...	822	...	1 223	1 259	454	150	...
23 *E-J*	M	1 193	1 198	1 044	1 373	1 120	850	478	699	1 306	2 095	...	821	...	1 221	1 257	455	150	...
24 *E-J*	M	1 253	...	...	1 439	1 162	895	502	739	1 367	2 203	...	864	...	1 282	1 522	478	...	...
23 *Jun*		1 195	1 159	1 054	1 375	1 120	852	479	702	1 307	2 100	...	822	...	1 223	1 259	454	150	...
Jul		1 195	1 187	1 051	1 375	1 119	852	479	702	1 307	2 101	...	823	...	1 223	1 260	454	150	...
Ago		1 196	1 203	1 045	1 376	1 118	852	479	703	1 308	2 103	...	823	...	1 224	1 260	454	150	...
Sep		1 196	1 222	1 022	1 376	1 118	853	479	703	1 308	2 105	...	823	...	1 225	1 261	454	150	...
Oct		1 197	1 172	1 037	1 377	1 118	853	479	704	1 309	2 107	...	824	...	1 226	1 262	454	150	...
Nov		1 198	1 168	1 049	1 378	1 117	854	479	705	1 309	2 108	...	824	...	1 226	1 263	453	150	...
Dic		1 199	1 279	1 043	1 378	1 117	855	480	706	1 310	2 111	...	825	...	1 227	1 264	453	150	...
24 *Ene*		1 249	1 373	1 087	1 435	1 161	892	501	737	1 364	2 194	...	862	...	1 278	1 522	479	...	...
Feb		1 251	1 226	1 087	1 437	1 161	893	501	738	1 366	2 198	...	863	...	1 280	1 522	478	...	...
Mar		1 252	1 204	1 080	1 438	1 161	894	501	739	1 366	2 201	...	864	...	1 281	1 522	478	...	...
Abr		1 252	1 270	1 208	1 439	1 161	895	501	739	1 367	2 203	...	864	...	1 282	1 522	478	...	...
May		1 254	1 266	1 098	1 442	1 162	896	502	740	1 369	2 209	...	865	...	1 284	1 522	477	...	...
Jun		1 255	...	...	1 442	1 163	897	502	741	1 369	2 209	...	866	...	1 285	1 522	477	...	...
Jul		1 256	...	...	1 443	1 163	897	502	741	1 370	2 210	...	866	...	1 285	1 523	477	...	...

a. A partir del 1 de enero de 2008 los pensionistas del Régimen Especial Agrario Cuenta Propia se integran en el Régimen Especial de Trabajadores Autónomos (Ley 18/2007 de 4 de julio).

b. A partir del 1 de enero de 2012, los trabajadores por cuenta ajena del Régimen Especial Agrario y del Régimen Especial de Empleados de Hogar pasan a integrarse en el Régimen General, como Sistemas Especiales, de acuerdo a lo establecido en la Ley 28/2011 de 22 de septiembre y la Ley 27/2011 de 1 de agosto, respectivamente.

c. Incluye a los beneficiarios de pensiones asistenciales y los acogidos al subsidio de garantía de ingresos mínimos de la Ley de Integración Social de Minusválidos (LISMI). Sin datos de pensiones asistenciales del País Vasco desde enero 2014. Sin datos de subsidio de garantía de ingresos mínimos del País Vasco y Navarra.

24. EMPLEO Y SALARIOS
E) Convenios, conflictos y otras estadísticas laborales

24.22 Convenios según mes de inicio de efectos económicos (a)

Fuente: Ministerio de Trabajo y Economía Social

		Número de convenios según inicio de efectos: En el mes	Acumulados desde comienzo del año: Total	Ámbito superior a empresa	Empresa	Trabajadores afectados (en miles de personas): En el mes	Acumulados desde comienzo del año: Total	Ámbito superior a empresa	Empresa	Incremento salarial medio pactado (en porcentaje): En el mes: Total	Ámbito superior a empresa	Empresa	Acumulados desde comienzo del año: Total	Ámbito superior a empresa	Empresa	Pro memoria: Incremento salarial medio pactado en convenios según mes de registro (datos acumulados) (b): Total (c)	Año de firma anterior al de efectos económicos	Año de firma igual al de efectos económicos	Año de firma posterior al de efectos económicos
		1	2=3+4	3	4	5	6=7+8	7	8	9	10	11	12	13	14	15	16	17	18
20		...	4 915	1 066	3 849	...	10 701	9 913	788	...	...	...	1,74	1,76	1,49	1,74	2,03	1,06	0,96
21		...	4 727	1 087	3 640	...	11 543	10 736	807	...	...	...	1,45	1,46	1,26	1,61	1,79	1,59	1,15
22		...	5 045	1 178	3 867	...	12 850	11 999	850	...	...	...	3,02	2,99	3,34	3,21	2,91	3,45	3,76
23	P	...	4 301	1 126	3 175	...	11 965	11 223	742	...	...	...	3,63	3,65	3,45	3,71	3,37	4,14	4,91
23 *Abr*	P	54	4 166	1 095	3 071	238	11 358	10 649	709	3,91	3,92	3,72	3,60	3,61	3,44	3,14	2,95	4,71	...
May	P	19	4 185	1 098	3 087	6	11 364	10 650	714	4,48	2,72	4,66	3,60	3,61	3,45	3,26	3,03	4,28	...
Jun	P	20	4 205	1 102	3 103	27	11 392	10 675	716	7,93	8,21	3,96	3,61	3,62	3,45	3,26	3,02	4,21	...
Jul	P	39	4 244	1 112	3 132	402	11 793	11 062	731	4,77	4,83	3,48	3,65	3,67	3,45	3,34	3,07	4,18	...
Ago	P	6	4 250	1 113	3 137	5	11 798	11 062	736	3,49	3,00	3,50	3,65	3,67	3,45	3,38	3,08	4,25	...
Sep	P	17	4 267	1 119	3 148	74	11 873	11 134	738	2,64	2,67	1,66	3,64	3,66	3,44	3,41	3,09	4,27	...
Oct	P	15	4 282	1 125	3 157	88	11 961	11 222	739	2,35	2,32	4,37	3,63	3,65	3,45	3,46	3,14	4,19	...
Nov	P	13	4 295	1 126	3 169	3	11 964	11 223	741	3,76	4,50	3,35	3,63	3,65	3,45	3,49	3,16	4,14	...
Dic	P	6	4 301	1 126	3 175	1	11 965	11 223	742	3,44	...	3,44	3,63	3,65	3,45	3,46	3,13	4,10	...
24 *Ene*	P	2 874	2 874	856	2 018	9 013	9 013	8 553	460	2,99	3,00	2,82	2,99	3,00	2,82	2,83	2,83	3,77	...
Feb	P	5	2 879	856	2 023	1	9 014	8 553	461	2,60	...	2,60	2,99	3,00	2,82	2,85	2,84	3,44	...
Mar	P	8	2 887	857	2 030	1	9 016	8 554	462	2,84	3,00	2,77	2,99	3,00	2,82	2,91	2,84	4,41	...
Abr	P	28	2 915	860	2 055	138	9 154	8 674	479	3,38	3,28	4,03	3,00	3,00	2,86	2,92	2,85	4,10	...
May	P	1	2 916	860	2 056	0	9 154	8 674	479	1,50	...	1,50	3,00	3,00	2,86	2,96	2,86	4,13	...
Jun	P	9	2 925	863	2 062	7	9 161	8 681	480	3,44	3,49	2,94	3,00	3,00	2,86	2,98	2,88	3,97	...
Jul	P	15	2 940	870	2 070	77	9 238	8 756	481	2,59	2,58	2,80	2,99	3,00	2,86	2,99	2,88	3,95	...

a. La información de convenios registrados en 2013 con efectos económicos en 2013 no es homogénea con la del mismo periodo del año anterior.

b. Los datos anuales incluyen los convenios registrados después de diciembre de cada año; por este motivo, los datos acumulados al mes de diciembre no coinciden con los anuales.

c. Los datos anuales incluyen los convenios registrados después de diciembre de cada año y tienen incorporadas las revisiones por 'cláusula de garantía salarial'; por este motivo, los datos acumulados al mes de diciembre no coinciden con los anuales.

24.23 Convenios según mes de registro y año del inicio de efectos económicos (a)

Fuente: Ministerio de Trabajo y Economía Social

Datos acumulados

		Convenios	Trabajadores afectados (en miles de personas)					Aumento salarial medio pactado (en porcentaje) (b)						Jornada media por trabajador (horas/año)					Pro-memoria: tasa de cobertura de los convenios colectivos (c)
			Total	Por ramas de actividad				Total	Pro memoria: coste salarial por trabajador y mes (tasa inter-anual)	Por ramas de actividad				Total	Por ramas de actividad				
					No agrícola						No agrícola					No agrícola			
				Agrícola	Industria	Construcción	Servicios			Agrícola	Industria	Construcción	Servicios		Agrícola	Industria	Construcción	Servicios	
		1	2=3 a 6	3	4	5	6	7	8	9	10	11	12	13	14	15	16	17	18
20		4 916	10 710	564	2 781	773	6 592	1,74	-0,68	2,01	1,53	2,23	1,74	1 736	1 738	1 752	1 735	1 730	...
21		4 727	11 543	469	2 853	784	7 437	1,61	5,07	1,95	1,70	2,49	1,47	1 737	1 749	1 751	1 735	1 732	91,18
22		5 045	12 850	514	2 862	928	8 545	3,21	4,72	3,27	3,86	3,10	2,99	1 743	1 779	1 750	1 735	1 739	91,46
23	P	4 301	11 965	440	2 676	903	7 947	3,71	4,03	4,00	3,55	3,06	3,82	1 750	1 784	1 749	1 738	1 750	91,80
23 *Abr*	P	2 333	7 073	314	1 886	462	4 412	3,14	5,05	3,64	2,87	3,02	3,24	1 754	1 784	1 750	1 736	1 755	...
May	P	2 513	8 012	316	1 963	505	5 228	3,26	5,05	3,67	2,96	3,02	3,38	1 752	1 784	1 749	1 736	1 754	...
Jun	P	2 707	8 322	319	1 985	530	5 488	3,26	5,05	3,63	2,97	3,02	3,37	1 752	1 785	1 749	1 736	1 754	...
Jul	P	2 885	8 940	319	2 139	565	5 917	3,34	4,22	3,63	3,15	3,02	3,42	1 754	1 785	1 749	1 736	1 756	...
Ago	P	2 988	9 283	319	2 152	642	6 170	3,38	4,22	3,63	3,18	3,12	3,47	1 754	1 785	1 749	1 739	1 756	...
Sep	P	3 110	9 530	337	2 260	657	6 276	3,41	4,22	3,58	3,23	3,12	3,50	1 754	1 784	1 749	1 739	1 756	...
Oct	P	3 257	10 159	337	2 377	770	6 675	3,46	4,03	3,58	3,15	3,05	3,61	1 752	1 784	1 750	1 739	1 752	...
Nov	P	3 385	10 563	388	2 421	800	6 953	3,49	4,03	3,96	3,14	3,08	3,63	1 751	1 785	1 750	1 738	1 751	...
Dic	P	3 512	10 953	410	2 535	836	7 171	3,46	4,03	3,98	3,14	3,07	3,58	1 749	1 785	1 750	1 738	1 747	...
24 *Ene*	P	2 170	7 371	253	1 463	493	5 162	2,83	3,74	2,18	2,93	2,96	2,82	1 763	1 782	1 745	1 738	1 769	...
Feb	P	2 340	7 821	271	1 521	691	5 339	2,85	3,74	2,24	2,94	2,90	2,85	1 762	1 781	1 744	1 737	1 770	...
Mar	P	2 461	8 400	271	1 661	717	5 750	2,91	3,74	2,24	2,81	2,89	2,97	1 764	1 781	1 747	1 737	1 771	...
Abr	P	2 584	8 633	284	1 709	767	5 872	2,92	...	2,37	2,77	2,88	3,00	1 763	1 780	1 746	1 737	1 770	...
May	P	2 723	8 895	294	1 745	771	6 085	2,96	...	2,49	2,82	2,89	3,03	1 762	1 781	1 747	1 737	1 769	...
Jun	P	2 833	9 081	298	1 775	779	6 230	2,98	...	2,53	2,82	2,90	3,05	1 762	1 781	1 747	1 737	1 769	...
Jul	P	2 956	9 283	323	1 813	782	6 364	2,99	...	2,59	2,86	2,90	3,06	1 759	1 781	1 747	1 737	1 764	...

a. Los datos anuales incluyen los convenios registrados después de diciembre de cada año y la cláusula de salvaguarda; por este motivo, los datos acumulados al mes de diciembre no coinciden con los anuales.

b. La información de convenios registrados en 2013 con efectos económicos en 2013 no es homogénea con la del mismo periodo del año anterior.

c. Se mide como la proporción de relaciones laborales por cuenta ajena a las que se aplica un convenio colectivo. Datos a 31 de diciembre. Para más información, véase: https://www.mites.gob.es/es/estadisticas/condiciones_trabajo_relac_laborales/CCT/welcome.htm

24.24 Conflictos laborales y regulación de empleo

Fuente: Ministerio de Trabajo y Economía Social

		Conflictos laborales (a) (b)			Trabajadores afectados por regulación de empleo (número de personas)												
						Despido colectivo (ERE) (c)					Suspensión de contrato y reducción de jornada (c)						
												del cual					
		Número de huelgas	Participantes (miles)	Jornadas no trabajadas (miles)	Total	Total	Agricultura	Industria	Construcción	Servicios	Total	Suspensión de contrato	Agricultura	Industria	Construcción	Servicios
		1	2	3	4	5	6	7	8	9	10	11	12	13	14	15
20		704	172 545	541	1 017 789	8 614	...	...	...	3 163	...	...	...	118 538	23 421	859 773
21		861	228 388	423	51 238	14 840	...	...	...	13 571	...	...	...	...	...	29 403
22		1 061	291 130	709	556 033	45 505	...	11 454	1 923	31 749	...	444 338	2 033	325 459	6 156	153 005
23		1 156	336 501	988	176 858	35 001	...	7 219	1 799	25 623	...	133 334	...	113 823	1 295	25 299
23 *E-M*		324	123	582	84 934	13 562	...	3 866	925	8 675	71 372	67 100	571	58 453	444	11 904
24 *E-M*	P	...	...	...	61 089	14 051	...	3 859	932	9 109	47 038	43 075	349	34 746	693	11 250
23 *Mar*		131	24 944	66	12 207	3 197	20	451	322	2 404	9 010	8 106	100	6 406	203	2 301
Abr		115	17 501	57	15 497	3 464	10	1 456	129	1 869	12 033	11 511	92	9 940	75	1 926
May		157	112 086	323	8 763	2 029	66	414	241	1 308	6 734	5 692	91	4 996	56	1 591
Jun		111	32 823	115	10 618	2 491	30	625	41	1 795	8 127	7 226	303	5 723	87	2 014
Jul		77	6 700	35	12 615	4 778	36	276	134	4 332	7 837	7 271	58	6 327	81	1 371
Ago		37	1 342	6	5 169	2 013	16	223	204	1 570	3 156	2 832	139	2 025	69	923
Sep		61	5 333	12	15 089	2 180	...	293	9	1 878	12 909	12 551	...	11 238	197	1 432
Oct		79	29 707	53	17 542	2 706	10	421	211	2 064	14 836	13 867	87	11 387	370	2 992
Nov		96	43 828	131	10 068	3 204	172	498	114	2 420	6 864	6 292	65	4 641	32	2 126
Dic		98	27 741	54	20 823	4 067	0	1 017	161	2 889	16 756	16 195	175	14 029	15	2 537
24 *Ene*	P	72	12 207	36	9 317	1 949	42	508	241	1 158	7 368	6 675	102	5 302	84	1 880
Feb	P	103	18 546	35	18 587	2 999	106	1 004	61	1 828	15 588	14 933	169	11 616	181	3 622
Mar	P	123	26 049	57	9 360	3 015	...	542	102	2 371	6 345	5 738	20	3 852	295	2 178
Abr	P	103	15 211	51	14 475	2 675	3	602	293	1 777	11 800	10 991	18	9 953	102	1 727
May	P	...	...	...	9 350	3 413	...	1 203	235	1 975	5 937	4 738	40	4 023	31	1 843

a. No se incluyen datos sobre la Huelga del Sector Administración Pública y Sector Interinos Docentes Enseñanza No Universitaria de 8 de junio 2010, la Huelga de Educación Pública y Privada de 22 de mayo de 2012 y las Huelgas Generales de 29 de septiembre de 2010 y 29 de marzo y 14 de noviembre de 2012.

b. Los datos acumulados se ofrecen regularizados. Este proceso no se aplica a las jornadas no trabajadas, que siempre se obtienen por suma. La metodología está disponible en http://www.empleo.gob.es/estadisticas/hue/notas_metodologicas.pdf.

c. Hasta diciembre de 2008, CNAE 1993; desde enero de 2009, CNAE 2009.

24. EMPLEO Y SALARIOS
F) Encuesta trimestral de coste laboral

24.25 Coste laboral. Resumen

Fuente: Instituto Nacional de Estadística — *Euros*

		Por trabajador							Por hora efectiva				Pro memoria		
		Coste laboral							Coste laboral		Coste salarial		Indemnización por trabajador despedido	Salario mínimo interprofesional	
		Total	Coste salarial		Otros costes no salariales				Total	Por hora extra	Total	Ordinario		Euros por día	Euros por mes
			Del cual												
			Total	Ordinario	Total	Percepciones no salariales	Cotizaciones obligatorias	Subven. y bonif. a la Seg. Social							
		1	2	3	4	5	6	7	8	9	10	11	12	13	14
18	M	2 573	1 919	1 658	654	68	599	13	20,02	15,86	14,93	12,91	7 504	24,53	735,90
19	M	2 631	1 955	1 694	676	67	622	13	20,53	15,91	15,26	13,22	7 448	30,00	900,00
20	M	2 573	1 904	1 643	669	70	611	13	21,85	17,14	16,17	13,95	8 789	31,66	950,00
21	M	2 724	2 023	1 751	701	72	643	13	21,73	17,24	16,14	13,98	9 336	31,66	950,00
22	M	2 838	2 115	1 822	723	66	671	15	22,14	17,78	16,50	14,22	7 102	32,17	965,00
23	MP	2 994	2 217	1 914	777	73	720	16	23,38	18,55	17,31	14,96	7 522	36,00	1 080,00
23 *I-I*	M	2 898	2 127	1 887	771	75	711	14	21,51	19,12	15,79	14,01	7 985	36,00	1 080,00
24 *I-I*	MP	3 010	2 206	1 954	804	78	740	13	23,10	19,36	16,93	15,00	7 876	37,80	1 134,00
21 *II*		2 766	2 064	1 736	702	76	639	13	21,68	17,45	16,18	13,61	10 332	31,66	950,00
III		2 649	1 952	1 777	697	65	644	13	21,89	16,72	16,13	14,68	8 932	31,66	950,00
IV		2 875	2 166	1 780	709	72	653	17	22,72	17,32	17,12	14,07	8 996	31,66	950,00
22 *I*		2 729	2 007	1 786	722	71	664	13	20,64	17,89	15,17	13,50	10 356	32,17	965,00
II		2 872	2 154	1 808	718	67	666	14	21,80	17,88	16,35	13,73	5 905	32,17	965,00
III		2 755	2 032	1 848	723	59	676	13	22,55	17,43	16,63	15,12	6 153	32,17	965,00
IV		2 997	2 268	1 846	729	68	679	18	23,55	17,92	17,83	14,51	5 996	32,17	965,00
23 *I*		2 898	2 127	1 887	771	75	711	14	21,51	19,12	15,79	14,01	7 985	36,00	1 080,00
II	P	3 038	2 263	1 908	775	73	718	15	23,22	18,55	17,30	14,58	8 287	36,00	1 080,00
III	P	2 893	2 118	1 931	775	65	725	15	23,80	17,99	17,42	15,89	6 434	36,00	1 080,00
IV	P	3 146	2 359	1 931	787	78	727	19	24,98	18,52	18,74	15,34	7 383	36,00	1 080,00
24 *I*	P	3 010	2 206	1 954	804	78	740	13	23,10	19,36	16,93	15,00	7 876	37,80	1 134,00

24. EMPLEO Y SALARIOS
F) Encuesta Trimestral de Coste Laboral

24.26 Coste laboral por trabajador y mes. Por ramas de actividad (CNAE 2009)

Instituto Nacional de Estadística y Ministerio de Agricultura, Pesca y Alimentación — *Euros*

		Coste laboral				Coste salarial								Pro memoria: Índice de coste salarial en la agricultura 2022=100
						Total		Industria		Construcción		Servicios		
						Del cual		Del cual		Del cual		Del cual		
		Total	Industria	Construcción	Servicios	Total	Ordinario	Total	Ordinario	Total	Ordinario	Total	Ordinario	
		1	2	3	4	5	6	7	8	9	10	11	12	13
18	M	2 573	3 085	2 632	2 476	1 919	1 658	2 289	1 926	1 870	1 618	1 856	1 613	92
19	M	2 631	3 132	2 677	2 538	1 955	1 694	2 315	1 949	1 901	1 642	1 895	1 652	94
20	M	2 573	3 049	2 650	2 482	1 904	1 643	2 232	1 879	1 885	1 625	1 847	1 603	95
21	M	2 724	3 182	2 738	2 641	2 023	1 751	2 335	1 973	1 935	1 701	1 974	1 716	97
22	M	2 838	3 280	2 853	2 760	2 115	1 822	2 427	2 040	2 034	1 751	2 067	1 790	100
23	MP	2 994	3 460	2 977	2 916	2 217	1 914	2 543	2 140	2 103	1 830	2 170	1 882	109
23 *I-I*	M	2 898	3 355	2 792	2 828	2 127	1 887	2 439	2 130	1 931	1 811	2 088	1 851	103
24 *I-I*	MP	3 010	3 490	2 862	2 940	2 206	1 954	2 532	2 217	1 961	1 849	2 170	1 918	109
21 *II*		2 766	3 225	2 839	2 679	2 064	1 736	2 374	1 961	2 035	1 709	2 011	1 698	96
III		2 649	3 060	2 642	2 576	1 952	1 777	2 228	1 978	1 840	1 713	1 911	1 746	97
IV		2 875	3 342	2 896	2 790	2 166	1 780	2 489	1 982	2 094	1 707	2 114	1 750	98
22 *I*		2 729	3 145	2 650	2 663	2 007	1 786	2 292	2 007	1 841	1 721	1 970	1 752	97
II		2 872	3 353	2 997	2 779	2 154	1 808	2 502	2 039	2 182	1 753	2 092	1 773	98
III		2 755	3 173	2 714	2 685	2 032	1 848	2 326	2 052	1 897	1 755	1 991	1 819	103
IV		2 997	3 449	3 052	2 914	2 268	1 846	2 587	2 063	2 218	1 776	2 217	1 814	102
23 *I*		2 898	3 355	2 792	2 828	2 127	1 887	2 439	2 130	1 931	1 811	2 088	1 851	103
II	P	3 038	3 524	3 064	2 953	2 263	1 908	2 604	2 131	2 196	1 833	2 210	1 876	109
III	P	2 893	3 314	2 834	2 826	2 118	1 931	2 407	2 143	1 959	1 832	2 081	1 903	113
IV	P	3 146	3 645	3 217	3 056	2 359	1 931	2 723	2 157	2 328	1 843	2 300	1 900	112
24 *I*	P	3 010	3 490	2 862	2 940	2 206	1 954	2 532	2 217	1 961	1 849	2 170	1 918	109

24. EMPLEO Y SALARIOS
F) Encuesta Trimestral de Coste Laboral

24.27 Coste salarial por hora efectiva. Por ramas de actividad (CNAE 2009)

Fuente: Instituto Nacional de Estadística

Euros

		Total ramas de actividad			Industria			Construcción			Servicios		
		Total	Tiempo completo	Tiempo parcial	Total	Tiempo completo	Tiempo parcial	Total	Tiempo completo	Tiempo parcial	Total	Tiempo completo	Tiempo parcial
		1	2	3	4	5	6	7	8	9	10	11	12
18	M	14,93	15,67	10,61	16,46	16,76	11,28	12,97	13,04	11,39	14,79	15,67	10,56
19	M	15,26	15,99	10,96	16,73	17,02	11,71	13,19	13,25	11,95	15,14	16,03	10,89
20	M	16,17	16,85	11,57	17,28	17,56	12,12	13,72	13,77	12,61	16,17	17,01	11,51
21	M	16,14	16,85	11,46	17,20	17,45	12,26	13,56	13,61	12,34	16,16	17,04	11,39
22	M	16,50	17,25	11,77	17,72	18,00	12,33	14,19	14,28	12,39	16,47	17,39	11,72
23	M P	17,31	18,12	12,37	18,58	18,88	13,03	14,79	14,88	12,85	17,30	18,28	12,32
23 *I-I*	M	15,79	16,48	11,34	16,61	16,86	11,67	12,82	12,90	11,24	15,89	16,76	11,32
24 *I-I*	M P	16,93	17,65	12,31	17,86	18,10	13,06	13,50	13,55	12,30	17,06	17,96	12,27
21 *II*		16,18	16,91	11,36	17,00	17,25	12,08	13,92	14,00	12,22	16,22	17,14	11,30
III		16,13	16,87	11,41	17,58	17,84	12,39	13,33	13,37	12,36	16,10	17,01	11,33
IV		17,12	17,91	12,06	18,35	18,62	13,03	14,88	14,94	13,45	17,08	18,05	11,97
22 *I*		15,17	15,82	10,95	15,87	16,09	11,37	12,38	12,45	10,89	15,28	16,10	10,92
II		16,35	17,12	11,56	17,54	17,83	11,90	14,82	14,92	12,61	16,26	17,19	11,52
III		16,63	17,43	11,82	18,45	18,76	12,67	13,81	13,91	12,08	16,54	17,51	11,77
IV		17,83	18,64	12,73	19,02	19,32	13,36	15,74	15,82	13,96	17,78	18,77	12,66
23 *I*		15,79	16,48	11,34	16,61	16,86	11,67	12,82	12,90	11,24	15,89	16,76	11,32
II	P	17,30	18,12	12,28	18,46	18,76	12,87	15,03	15,12	13,14	17,28	18,29	12,22
III	P	17,42	18,27	12,49	19,09	19,40	13,49	14,55	14,64	12,68	17,37	18,39	12,43
IV	P	18,74	19,60	13,38	20,17	20,49	14,09	16,75	16,86	14,33	18,64	19,68	13,32
24 *I*	P	16,93	17,65	12,31	17,86	18,10	13,06	13,50	13,55	12,30	17,06	17,96	12,27

24. EMPLEO Y SALARIOS
F) Encuesta Trimestral de Coste Laboral

24.28 Tiempo de trabajo efectivo por trabajador y mes. Por ramas de actividad (CNAE 2009) y tipo de jornada

Fuente: Instituto Nacional de Estadística

Horas efectivas

		Total ramas de actividad				Industria			Construcción			Servicios		
		Total	Del cual Extras	Tiempo completo	Tiempo parcial	Total	Tiempo completo	Tiempo parcial	Total	Tiempo completo	Tiempo parcial	Total	Tiempo completo	Tiempo parcial
		1	2	3	4	5	6	7	8	9	10	11	12	13
18	M	129	0,68	145	78	139	145	84	144	150	78	126	144	78
19	M	128	0,73	144	78	139	144	82	144	150	79	125	144	78
20	M	118	0,55	133	68	130	135	76	138	143	74	115	132	67
21	M	125	0,63	139	75	136	141	79	143	148	80	122	138	75
22	M	128	0,68	142	80	137	142	85	144	148	88	126	142	80
23	M P	128	0,70	142	81	137	142	87	143	147	90	126	141	80
23 *I-I*	M	135	0,60	150	82	147	152	91	151	155	95	131	149	81
24 *I-I*	M P	130	0,70	145	78	142	146	87	145	150	87	127	145	78
21 *II*		128	0,60	143	75	140	145	81	146	151	83	124	141	75
III		121	0,60	133	78	127	131	77	138	143	78	119	132	78
IV		127	0,70	141	77	136	140	81	141	145	82	124	141	76
22 *I*		132	0,60	148	79	145	150	85	149	153	87	129	147	78
II		132	0,70	147	81	143	147	87	147	152	91	129	146	81
III		122	0,70	133	82	126	130	82	137	141	90	120	133	82
IV		127	0,70	141	79	136	140	86	141	145	86	125	141	78
23 *I*		135	0,60	150	82	147	152	91	151	155	95	131	149	81
II	P	131	0,70	145	82	141	146	89	146	150	93	128	145	81
III	P	122	0,70	132	82	126	130	84	135	138	86	120	132	82
IV	P	126	0,80	140	78	135	139	84	139	143	86	123	140	78
24 *I*	P	130	0,70	145	78	142	146	87	145	150	87	127	145	78

CAPÍTULO 25 PRECIOS

25. PRECIOS — 25.1 General y por grupos de gasto

A) Índice de Precios de Consumo

Fuente: Instituto Nacional de Estadística — *Año Base 2021=100*

		Índice general	Alimentos, y bebidas no alcohólicas	Bebidas alcohólicas y tabaco	Vestido y calzado	Vivienda (a)	Menaje (b)	Sanidad	Transporte	Comunicaciones	Ocio y cultura	Enseñanza	Hoteles, cafes y restaurantes	Otros bienes y servicios
		1	2	3	4	5	6	7	8	9	10	11	12	13
21	M	100,0	100,0	100,0	100,0	100,1	100,0	100,0	100,0	100,0	100,0	100,0	100,0	100,0
22	M	108,4	111,7	103,9	102,7	115,5	106,4	101,1	112,2	98,7	102,8	101,3	106,4	103,5
23	M	112,2	124,7	111,8	105,0	102,8	111,7	103,0	111,7	101,8	107,3	103,2	113,7	108,4
21		104,0	102,9	100,8	109,4	112,7	101,5	100,5	103,5	99,4	101,3	100,8	101,5	100,9
22		109,9	119,0	108,0	111,4	107,7	110,2	101,5	107,0	97,6	105,1	102,2	109,4	105,4
23		113,3	127,7	111,7	113,2	101,4	112,3	103,7	111,1	100,6	108,4	105,2	115,4	109,4
23	*Abr*	111,8	123,5	111,8	108,0	102,2	111,8	102,7	111,2	102,6	106,3	102,5	113,0	108,1
	May	111,7	123,9	111,9	110,5	101,9	112,1	102,9	109,5	102,6	105,9	102,5	113,3	108,1
	Jun	112,4	124,2	112,0	109,6	102,7	112,4	103,1	110,2	102,3	108,2	102,5	114,4	108,9
	Jul	112,5	125,2	112,1	98,9	102,8	111,6	103,3	110,8	102,1	111,5	102,5	115,1	108,8
	Ago	113,1	125,4	112,1	98,3	102,6	111,7	103,3	114,0	102,1	112,5	102,5	115,4	109,1
	Sep	113,3	126,0	112,5	100,9	103,0	111,8	103,5	115,2	102,0	108,9	103,8	115,5	109,1
	Oct	113,7	127,6	112,6	109,6	102,3	112,2	103,5	114,2	100,8	107,4	105,0	115,8	109,2
	Nov	113,3	127,8	112,5	114,2	100,8	112,3	103,7	112,5	100,7	105,9	105,2	115,2	109,4
	Dic	113,3	127,7	111,7	113,2	101,4	112,3	103,7	111,1	100,6	108,4	105,2	115,4	109,4
24	*Ene*	113,4	128,4	114,3	101,1	104,7	112,0	103,9	111,3	102,5	106,1	105,3	115,3	109,9
	Feb	113,8	128,4	116,0	99,2	103,4	112,1	104,3	113,1	102,5	107,2	105,3	116,4	110,6
	Mar	114,7	128,4	116,1	101,6	105,7	112,3	104,6	113,6	102,4	109,1	105,4	117,4	110,8
	Abr	115,5	129,3	116,4	108,8	106,3	112,7	104,9	114,4	102,5	108,6	105,4	118,4	111,3
	May	115,8	129,4	116,5	111,3	107,2	112,8	105,1	113,6	102,4	108,9	105,4	119,3	111,5
	Jun	116,2	129,5	116,2	110,4	108,0	112,8	105,2	113,2	102,4	111,5	105,4	120,1	112,6
	Jul	115,7	129,1	116,2	99,8	106,1	112,2	105,4	113,4	101,9	113,2	105,4	120,5	112,3

Nota:

a. Vivienda, agua, electricidad, gas y otros combustibles

b. Muebles, artículos del hogar y artículos para el mantenimiento corriente del hogar

25. PRECIOS — 25.2 General y por grupos especiales

A) Índice de Precios de Consumo

Fuente: Instituto Nacional de Estadística — *Año Base 2021=100*

			Alimentos, bebidas y tabaco			No alimenticios					Otros Índices especíales			
							Bienes industriales							
		Índice general	General alimentos	Sin elaborar	Elaborados	General no alimenticios	General industriales	Productos energéticos	Sin productos energéticos	Servicios	No energéticos	IPSEBENE (a)	No alimenticios sin energía	Bienes industriales duraderos
		1	2	3	4	5	6	7	8	9	10	11	12	13
21	M	100,0	100,0	100,0	100,0	100,0	100,0	100,1	100,0	100,0	100,0	100,0	100,0	100,0
22	M	108,4	110,7	110,9	110,6	107,6	112,2	128,0	104,2	103,4	105,8	105,2	103,7	104,5
23	M	112,2	123,0	121,2	124,0	108,6	108,7	107,0	108,6	107,8	112,4	111,5	108,3	107,8
21		100,0	100,0	100,0	100,0	100,0	100,0	100,1	100,0	100,0	100,0	100,0	100,0	100,0
22		108,4	110,7	110,9	110,6	107,6	112,2	128,0	104,2	103,4	105,8	105,2	103,7	104,5
23		112,2	123,0	121,2	124,0	108,6	108,7	107,0	108,6	107,8	112,4	111,5	108,3	107,8
23	*Abr*	111,8	122,0	119,2	123,4	108,3	108,8	106,0	109,2	107,2	112,0	111,3	108,1	107,9
	May	111,7	122,4	119,9	123,7	108,2	108,1	102,8	109,7	107,3	112,3	111,5	108,3	108,0
	Jun	112,4	122,7	120,3	123,9	108,9	108,7	104,4	109,8	108,2	112,9	112,1	108,9	108,2
	Jul	112,5	123,5	122,1	124,3	108,9	107,4	105,4	107,4	109,1	112,9	112,0	108,8	107,4
	Ago	113,1	123,7	121,5	124,8	109,6	108,6	109,2	107,5	109,4	113,2	112,4	109,1	107,7
	Sep	113,3	124,3	122,4	125,3	109,7	109,7	111,5	108,0	108,9	113,2	112,2	108,9	107,9
	Oct	113,7	125,6	125,5	125,9	109,8	110,1	109,1	109,7	108,7	113,8	112,7	109,3	107,9
	Nov	113,3	125,7	125,4	126,0	109,2	109,3	104,4	110,6	108,4	113,9	112,8	109,3	108,0
	Dic	113,3	125,5	124,8	126,0	109,3	108,6	102,7	110,4	108,9	114,1	113,0	109,7	107,9
24	*Ene*	113,4	126,5	125,4	127,2	109,2	108,4	106,8	108,2	108,8	113,7	112,6	108,9	108,0
	Feb	113,8	126,8	123,8	128,3	109,6	108,2	106,7	107,9	109,7	114,2	113,2	109,4	108,0
	Mar	114,7	126,9	123,5	128,5	110,7	109,6	109,8	108,5	110,5	114,8	113,9	110,1	108,1
	Abr	115,5	127,7	125,1	128,9	111,5	111,1	111,3	109,9	110,8	115,5	114,5	110,8	108,2
	May	115,8	127,7	125,4	128,9	111,8	111,3	110,9	110,5	111,3	115,9	114,9	111,3	108,4
	Jun	116,2	127,8	125,7	128,8	112,4	111,2	110,8	110,4	112,3	116,4	115,4	111,9	108,3
	Jul	115,7	127,4	125,2	128,6	111,8	108,9	108,3	108,2	112,7	116,1	115,1	111,6	108,0

a. General sin alimentos no elaborados ni productos energéticos

Suente: Instituto Nacional de Estadística — *Año Base 2021=100*

		Índice general	Por ramas de actividad (CNAE 2009)				Por destino económico de los bienes					
			Extractivas	Manufactureras	Suministro de energía eléctrica y gas	Suministro de agua	Energía	Bienes de equipo	Bienes intermedios	Bienes de consumo		
										Total	Duradero	No duradero
		1	2	3	4	5	6	7	8	9	10	11
18	M	89,5	97,1	93,6	78,0	98,9	82,2	96,2	90,1	95,5	95,0	95,6
19	M	89,1	97,8	93,5	76,3	99,0	80,8	97,1	89,8	95,7	96,2	95,7
20	M	85,3	99,1	90,8	68,8	99,6	70,1	98,0	88,3	96,8	97,5	96,8
21	M	100,0	100,0	100,0	100,0	100,0	100,0	100,0	100,0	100,0	100,0	100,0
22	M	135,5	107,7	119,8	188,6	101,1	184,8	105,4	120,0	110,8	107,3	111,0
23	M	129,2	114,6	120,7	147,5	102,7	148,1	108,8	117,3	122,3	110,5	122,9
23 *E-J*	M	129,7	114,4	120,5	151,5	102,5	149,4	108,6	119,0	121,1	110,3	121,7
24 *E-J*	M P	122,9	116,0	121,0	115,0	104,2	124,2	110,9	114,6	125,7	110,8	126,5
23 *Abr*		128,5	114,7	120,7	144,6	102,5	144,2	108,7	119,6	121,3	110,4	121,9
May		126,7	114,6	119,3	140,3	102,8	137,8	109,1	118,4	121,7	110,5	122,3
Jun		127,8	114,9	119,3	146,9	102,9	143,4	109,0	117,2	121,9	110,7	122,5
Jul		127,6	115,5	119,4	144,9	102,7	143,5	108,7	115,8	122,6	110,9	123,3
Ago		129,2	115,7	121,2	145,6	102,7	149,2	108,7	115,4	123,4	111,0	124,1
Sep		131,2	115,6	122,4	151,0	102,9	156,3	108,8	115,4	123,8	110,9	124,5
Oct		129,3	114,7	121,6	144,3	103,0	149,2	109,3	115,0	124,0	110,9	124,7
Nov		126,5	114,4	120,5	133,4	103,0	138,8	109,3	114,5	124,0	110,6	124,8
Dic		126,1	114,5	119,7	135,5	103,0	137,4	109,8	114,1	124,4	110,7	125,2
24 *Ene*		126,3	114,8	120,3	134,2	103,5	136,6	110,7	114,1	125,5	110,5	126,4
Feb		123,0	115,8	121,3	114,6	103,5	125,1	110,9	114,4	125,5	110,9	126,3
Mar		120,3	116,4	121,4	101,1	103,9	115,2	110,8	114,7	125,8	111,1	126,6
Abr		119,9	116,4	121,6	98,9	104,2	114,4	110,9	114,8	125,3	110,8	126,1
May	P	121,0	116,3	120,9	106,5	104,4	117,5	111,0	114,7	125,9	110,9	126,7
Jun	P	123,7	116,7	120,8	119,7	104,7	126,4	111,0	114,8	126,0	110,9	126,9
Jul	P	125,8	116,0	120,8	129,8	105,2	134,1	111,1	114,4	125,8	110,8	126,6

Fuente: Instituto Nacional de Estadística — *Año Base 2021=100*

		Industrias extractivas			Industrias manufactureras						
		Total	Extracción de antracita hulla y lignito	Otras industrias extractivas	Total	Alimentación	Fabricación de bebidas	Tabaco	Textil	Confección de prendas de vestir	Cuero y calzado
		1	2	3	4	5	6	7	8	9	10
18	M	97,1	...	97,1	93,6	92,8	99,0	96,8	97,9	99,5	98,0
19	M	97,8	...	97,8	93,5	92,8	99,6	97,8	98,2	99,1	98,7
20	M	99,1	...	99,1	90,8	94,1	100,2	99,3	98,1	99,4	99,5
21	M	100,0	...	100,0	100,0	100,0	100,0	100,0	100,0	100,0	100,0
22	M	107,7	...	107,7	119,8	117,3	105,0	100,6	111,6	103,4	102,6
23	M	114,6	...	114,6	120,7	130,0	116,1	101,0	115,2	106,0	105,9
23 *E-J*	M	114,4	...	114,4	120,5	129,1	115,8	101,0	115,4	105,9	105,5
24 *E-J*	M P	116,0	...	116,0	121,0	131,9	120,2	102,2	114,7	106,3	107,3
23 *Abr*		114,7	...	114,7	120,7	129,4	116,3	101,0	115,2	106,2	105,4
May		114,6	...	114,6	119,3	129,4	116,5	101,0	115,2	106,3	105,7
Jun		114,9	...	114,9	119,3	129,4	116,5	101,0	115,6	106,1	106,1
Jul		115,5	...	115,5	119,4	129,9	116,5	101,0	115,5	106,1	106,2
Ago		115,7	...	115,7	121,2	130,9	116,5	101,0	115,2	106,5	106,3
Sep		115,6	...	115,6	122,4	131,3	116,4	101,0	115,1	105,9	106,3
Oct		114,7	...	114,7	121,6	131,3	116,6	101,0	114,9	106,2	106,4
Nov		114,4	...	114,4	120,5	131,4	116,6	101,0	114,7	106,2	106,7
Dic		114,5	...	114,5	119,7	131,8	116,7	101,0	114,0	105,9	106,6
24 *Ene*		114,8	...	114,8	120,3	132,8	119,5	102,0	114,8	106,0	107,2
Feb		115,8	...	115,8	121,3	132,2	120,0	102,3	114,7	106,4	107,4
Mar		116,4	...	116,4	121,4	132,1	120,0	102,3	114,6	106,6	107,4
Abr		116,4	...	116,4	121,6	131,2	120,2	102,3	114,7	106,6	107,3
May	P	116,3	...	116,3	120,9	131,7	120,3	102,3	114,8	106,1	107,3
Jun	P	116,7	...	116,7	120,8	132,0	120,7	102,3	114,8	106,3	107,1
Jul	P	116,0	...	116,0	120,8	131,4	121,0	102,3	114,7	106,3	107,2

25. PRECIOS
B) Índice de Precios Industriales

25.5 Por ramas de actividad (CNAE 2009)
Industrias manufactureras (continuación 1)

Fuente: Instituto Nacional de Estadística — *Año Base 2021=100*

		Industrias manufactureras									
		Madera y corcho,excepto muebles; cestería y espartería	Papel	Artes gráficas y reproducción de soportes grabados	Coquerías y refino de petróleo	Química	Fabricación de productos farmacéuticos	Fabricación de productos de caucho y plásticos	Fabricación de otros productos minerales no metálicos	Metalurgia	Fabricación de productos metálicos, excepto maquinaria y equipo
		1	2	3	4	5	6	7	8	9	10
18	M	93,1	94,1	98,1	96,2	86,7	97,0	94,9	96,4	81,8	93,1
19	M	94,4	94,1	99,6	94,4	86,0	98,3	95,2	97,7	78,8	93,7
20	M	94,5	92,3	99,6	69,3	82,7	98,8	95,0	98,2	74,9	93,4
21	M	100,0	100,0	100,0	100,0	100,0	100,0	100,0	100,0	100,0	100,0
22	M	119,2	122,8	109,4	178,1	124,8	102,2	109,8	114,3	125,2	112,0
23	M	123,7	121,2	114,0	147,6	114,3	104,7	111,7	127,0	111,2	113,9
23 *E-J*	M	124,5	123,4	113,9	142,7	116,1	104,5	112,3	126,6	114,2	114,5
24 *E-J*	M P	120,0	118,4	113,7	144,0	113,4	106,3	111,4	128,2	108,4	113,3
23 *Abr*		124,4	123,3	114,2	141,2	116,7	104,7	112,4	127,5	115,2	114,8
May		124,3	121,5	113,5	128,6	114,9	105,0	112,4	127,8	113,5	114,7
Jun		123,5	120,6	113,6	132,5	112,3	104,5	112,1	127,6	112,4	114,5
Jul		123,5	119,7	114,4	137,9	111,1	104,7	111,6	127,2	109,4	113,7
Ago		123,5	118,6	114,5	156,4	111,4	104,6	111,3	127,1	108,1	113,6
Sep		123,0	118,5	114,5	168,5	112,3	105,3	111,0	127,7	108,1	113,3
Oct		122,8	118,2	114,0	159,7	113,3	105,5	110,9	127,7	105,7	112,9
Nov		122,0	118,0	113,9	149,0	111,2	105,2	110,8	127,6	106,6	112,9
Dic		121,7	117,8	114,2	138,7	110,7	104,7	110,4	126,8	105,9	113,0
24 *Ene*		120,7	117,7	114,3	139,2	110,5	105,5	110,4	127,5	106,0	113,6
Feb		120,2	117,3	114,0	148,7	112,7	105,9	111,1	128,4	106,5	113,5
Mar		119,9	117,1	113,8	147,5	114,5	106,8	111,3	128,7	107,2	113,5
Abr		119,8	118,0	113,5	150,3	115,2	106,3	111,6	128,2	109,2	113,1
May	P	119,4	118,5	113,7	141,5	114,4	106,5	111,7	128,5	110,4	113,5
Jun	P	119,9	119,7	113,2	139,5	113,9	106,6	111,6	128,3	110,0	113,1
Jul	P	120,3	120,8	113,5	141,4	112,7	106,5	111,8	128,2	109,4	112,9

25. PRECIOS
B) Índice de Precios Industriales

25.6 Por ramas de actividad (CNAE 2009)
Industrias manufactureras (continuación 2) y resto

Fuente: Instituto Nacional de Estadística — *Año Base 2021=100*

		Industrias manufactureras							Suministro de energía eléctrica y gas	Suministro de agua
		Fabricación de productos informáticos, electrónicos y ópticos	Fabricación de material y equipo eléctrico	Fabricación de maquinaria y equipo n.c.o.p.	Fabricación de vehículos de motor, remolques y semirremolques	Fabricación de otro material de transporte	Fabricación de muebles	Otras industrias manufactureras		
		1	2	3	4	5	6	7	8	9
18	M	98,2	97,4	96,9	97,3	95,2	95,0	95,5	78,0	98,9
19	M	98,9	97,0	97,8	98,1	97,3	96,1	97,1	76,3	99,0
20	M	99,5	97,6	98,6	98,9	97,4	96,9	99,2	68,8	99,6
21	M	100,0	100,0	100,0	100,0	100,0	100,0	100,0	100,0	100,0
22	M	102,1	108,1	106,9	103,8	103,3	107,8	103,8	188,6	101,1
23	M	103,5	112,0	111,6	107,6	107,6	111,5	107,2	147,5	102,7
23 *E-J*	M	103,5	112,3	111,3	107,2	107,1	111,3	107,0	151,5	102,5
24 *E-J*	M P	104,9	111,1	113,8	109,9	108,6	112,3	109,5	115,0	104,2
23 *Ene*		103,1	112,7	110,2	106,5	105,8	110,6	105,8	155,8	102,1
Feb		103,0	113,1	111,0	106,6	107,1	110,9	106,5	173,5	102,4
Mar		103,2	113,1	111,0	107,0	106,7	111,1	107,0	154,7	102,4
Abr		103,8	112,4	111,5	107,5	107,2	111,2	107,5	144,6	102,5
May		103,9	111,8	111,8	107,9	108,5	111,5	107,3	140,3	102,8
Jun		103,9	111,5	111,9	108,0	107,0	111,6	107,4	146,9	102,9
Jul		103,7	111,8	111,8	107,3	107,4	111,9	107,3	144,9	102,7
Ago		103,6	111,4	111,8	107,4	107,2	112,0	107,4	145,6	102,7
Sep		103,6	111,7	111,9	107,3	108,4	111,9	107,4	151,0	102,9
Oct		103,5	111,6	112,1	108,2	108,2	111,9	107,5	144,3	103,0
Nov		103,5	112,0	112,2	108,2	108,5	111,5	107,4	133,4	103,0
Dic		103,5	111,5	112,1	109,2	109,0	111,6	107,7	135,5	103,0
24 *Ene*		104,1	111,5	113,3	109,8	109,3	111,7	108,1	134,2	103,5
Feb		104,7	111,3	113,5	109,6	109,9	112,2	108,4	114,6	103,5
Mar		105,1	112,3	113,6	109,7	108,7	112,4	108,8	101,1	103,9
Abr		105,0	110,9	113,8	110,0	107,5	112,5	110,1	98,9	104,2
May	P	104,9	110,3	113,9	109,9	108,0	112,4	110,1	106,5	104,4
Jun	P	104,8	110,5	114,4	110,0	108,3	112,5	110,5	119,7	104,7
Jul	P	105,4	110,8	114,5	110,0	108,3	112,3	110,4	129,8	105,2

25. PRECIOS
C) Precios en la construcción

25.7 Índice de costes de la construcción y precio medio del metro cuadrado de las viviendas libres tasadas

Ministerio de Transportes y Movilidad Sostenible — *Año Base 2021 = 100 y euros*

		Índice de costes de la construcción Año Base 2021 = 100 (series mensuales)							Precio medio del m2 de las viviendas libres tasadas (series trimestrales)								
		General			Edificación		Ingeniería civil					Comunidades autónomas con más de 2.000.000 de habitantes					
		Total	Laboral	Consumos intermedios	Del cual Total	Del cual Consumos Intermedios	Del cual Total	Del cual Consumos Intermedios	Total nacional	Hasta 5 años	Mas de 5 años	Andalucía	Castilla-León	Cataluña	Comunidad Valenciana	Galicia	Comunidad de Madrid
		1	2	3	4	5	6	7	8	9	10	11	12	13	14	15	16
17	M	91,9	95,1	90,6	92,5	89,6	91,0	90,9	1 539	1 795	1 530	1 246	1 047	1 857	1 152	1 188	2 290
18	M	93,8	96,1	92,8	94,1	92,4	93,4	92,9	1 591	1 820	1 584	1 299	1 041	1 955	1 181	1 189	2 484
19	M	94,2	97,8	92,7	94,7	91,8	93,3	92,9	1 641	1 886	1 633	1 316	1 040	2 029	1 225	1 199	2 626
20	M	93,3	96,8	92,1	94,1	90,6	92,3	92,5	1 623	1 892	1 615	1 310	1 027	2 002	1 206	1 198	2 603
21	M	100,0	100,0	100,0	100,0	100,0	100,0	100,0	1 658	1 927	1 649	1 368	1 023	2 046	1 254	1 213	2 676
22	M	112,3	104,2	115,9	111,4	117,1	113,7	115,6	1 741	2 037	1 732	1 432	1 049	2 144	1 317	1 257	2 877
22 *I-IV*	M	112,3	104,2	115,9	111,4	117,1	113,7	115,6	1 741	2 037	1 732	1 432	1 049	2 144	1 317	1 257	2 877
23 *I-IV*	M P	115,2	108,7	118,7	115,0	119,0	116,3	118,6	1 809	2 147	1 799	1 528	1 060	2 197	1 392	1 299	3 011
20 *IV*		96,7	106,1	92,4	97,8	90,8	94,7	92,9	1 622	1 884	1 614	1 310	1 023	1 992	1 218	1 206	2 574
21 *I*		94,6	94,0	95,3	95,0	94,4	94,3	95,5	1 625	1 879	1 618	1 303	1 015	2 016	1 221	1 210	2 599
II		100,0	103,7	98,2	100,3	97,8	99,3	98,3	1 649	1 913	1 641	1 328	1 012	2 041	1 245	1 206	2 661
III		100,2	96,5	101,9	99,8	102,6	101,1	101,7	1 662	1 939	1 653	1 352	1 030	2 038	1 255	1 213	2 685
IV		105,2	105,8	104,7	105,0	105,2	105,3	104,6	1 694	1 978	1 686	1 368	1 034	2 091	1 295	1 225	2 760
22 *I*		106,1	96,8	110,7	105,5	111,1	107,4	110,6	1 734	1 981	1 727	1 400	1 045	2 160	1 320	1 237	2 846
II		115,9	109,5	118,2	114,5	120,8	117,9	117,5	1 741	2 031	1 732	1 397	1 052	2 140	1 316	1 266	2 900
III		111,8	99,1	117,7	110,5	119,4	114,2	117,3	1 740	2 052	1 731	1 414	1 045	2 130	1 313	1 268	2 874
IV		115,3	111,5	117,1	115,0	117,0	115,5	117,1	1 749	2 083	1 739	1 432	1 052	2 145	1 318	1 257	2 888
23 *I*	P	113,3	102,0	119,2	112,8	119,3	114,8	119,2	1 788	2 112	1 778	1 466	1 057	2 186	1 364	1 286	2 978
II	P	117,0	111,9	119,6	116,6	120,3	118,1	119,4	1 793	2 145	1 783	1 477	1 056	2 172	1 371	1 293	2 979
III	P	113,2	103,5	118,3	112,8	118,6	114,8	118,2	1 812	2 165	1 802	1 501	1 054	2 199	1 399	1 303	3 008
IV	P	117,5	117,5	117,7	117,6	117,7	117,6	117,7	1 842	2 167	1 833	1 528	1 073	2 233	1 434	1 312	3 080

25. PRECIOS
D) Índices de precios percibidos y pagados por los agricultores

25.8 Total y detalle

Fuente: Ministerio de Agricultura, Pesca y Alimentación — *Año Base 2020 = 100. Tasas de variación interanual (a)*

		Precios percibidos								Precios pagados						
		Total	Productos agrícolas				Productos animales			Bienes y servicios de uso corriente				Bienes de inversión		
			Del cual							Del cual						
			Total	Cereales (b)	Hortalizas	Fruta	Total	Ganado abasto	Productos ganaderos	Total	Alimentos del ganado	Fertilizantes	Energía y lubricantes	Total	Maquinaria y otros bienes	Obras de inversión
		1	2	3	4	5	6	7	8	9	10	11	12	13	14	15
20	M	0,8	2,5	0,8	4,1	23,9	-1,0	-2,1	2,7	-2,6	-2,6	-6,1	-18,5	0,1	2,4	-1,7
21	M	8,2	12,5	25,6	6,0	2,4	2,7	2,4	3,9	14,0	14,0	28,2	36,8	3,7	2,8	6,0
22	M	24,0	23,8	42,2	23,9	4,5	25,7	22,4	36,1	31,9	31,9	80,6	65,8	8,5	5,5	16,2
23	M	15,4	13,6	-12,0	15,4	13,6	17,2	14,4	25,8	-7,1	-7,1	-18,8	-28,3	8,1	9,9	4,0
23 *E-A*	M	30,9	28,6	3,0	22,3	37,3	33,3	27,4	50,7	3,5	3,5	2,3	-24,1	10,6	11,3	9,0
24 *E-A*	M P	1,0	5,1	-25,0	-20,2	-3,2	-3,9	-2,0	-8,8	-11,8	-11,8	-27,6	-16,5	5,6	9,1	-2,9
23 *Abr*		19,7	14,7	-12,7	3,9	27,9	23,9	19,6	37,2	-5,2	-5,2	-14,5	-30,4	9,9	10,8	7,8
May		11,6	1,4	12,0	-28,5	7,4	21,9	18,4	32,6	-8,6	-8,6	-20,3	-34,0	9,6	10,8	6,9
Jun		18,4	16,8	...	-6,3	10,2	19,7	17,4	26,9	-11,6	-11,6	-22,9	-36,6	8,8	10,4	5,1
Jul		7,1	2,7	-24,0	35,6	-0,5	13,7	11,4	20,7	-12,9	-12,9	-26,4	-39,1	6,9	9,3	1,5
Ago		3,6	-0,5	-24,5	22,9	-17,2	9,0	7,0	15,1	-14,4	-14,4	-29,7	-40,9	6,2	9,1	-0,4
Sep		5,6	5,6	-27,1	11,1	-4,5	5,7	3,6	11,7	-13,5	-13,5	-33,6	-28,7	6,1	9,1	-0,5
Oct		2,0	1,5	-24,7	3,2	6,4	2,8	2,4	3,9	-12,6	-12,6	-35,2	-21,1	6,0	8,5	0,0
Nov		4,2	6,5	-29,5	30,3	9,0	0,7	1,2	-0,8	-13,5	-13,5	-34,8	-21,2	5,8	8,3	-0,3
Dic		9,3	14,8	-26,7	27,6	3,9	0,0	1,2	-2,9	-12,3	-12,3	-32,3	-21,6	5,7	8,3	-0,2
24 *Ene*	P	11,8	21,6	-27,7	12,3	-2,9	-1,2	1,0	-6,7	-10,1	-10,1	-31,2	-6,5	5,9	9,7	-3,6
Feb	P	0,7	4,0	-25,4	-40,9	0,8	-3,1	-0,8	-8,6	-13,2	-13,2	-29,3	-24,5	6,2	9,7	-2,6
Mar	P	-2,3	0,6	-23,7	-29,6	-1,6	-5,1	-3,1	-10,3	-12,6	-12,6	-26,7	-16,9	6,2	9,5	-2,0
Abr	P	-6,1	-5,9	-23,2	-22,9	-9,2	-6,3	-5,2	-9,4	-11,5	-11,5	-23,2	-18,0	4,2	7,4	-3,5

(a) Tasas de variación interanual calculadas de las series enlazadas de diferentes años base. De enero de 2005 a diciembre de 2009, año base 2005. De enero de 2010 a diciembre de 2014, año base 2010. De enero de 2015 a diciembre de 2019, año base 2015. De enero de 2020 en adelante, año base 2020. Para más información metodológica, puede consultar el siguiente enlace: https://www.mapa.gob.es/es/estadistica/temas/estadisticas-agrarias/economia/precios-percibidos-pagados-salarios/

(b) A partir del año base 2015, no existen datos para el mes de junio para los cereales.

■ Serie representada gráficamente.

	Índice de precios de materias primas no energéticas (a)						Petróleo		Oro		
	En euros	En dólares estadounidenses						Mar Norte			
				Productos industriales							
	General	General	Alimentos	Total	Agrícolas no alimenticios	Metales	Índice (b)	Dólares estadounidenses por barril	Índice (c)	Dólares estadounidenses por onza troy	Euros por gramo
	1 ■	2 ■	3 ■	4 ■	5	6	7 ■	8	9 ■	10	11
17	158,5	144,7	151,6	137,6	135,7	138,3	123,5	54,3	451,1	1 258,3	35,84
18	153,3	145,7	149,0	142,3	134,3	145,8	156,7	71,0	454,7	1 268,5	34,54
19	140,8	130,0	131,8	127,7	114,1	132,7	144,2	64,9	499,4	1 393,3	40,04
20	118,1	117,1	102,8	130,2	100,1	139,1	96,1	41,4	634,8	1 770,8	49,85
21	156,7	166,8	131,0	200,3	151,0	214,9	157,6	71,2	645,0	1 799,4	48,94
21 *E-O*	157,2	168,9	129,9	205,2	149,8	221,7	153,7	69,8	644,7	1 798,5	48,50
22 *E-O*	176,1	167,4	150,8	183,0	163,8	188,6	237,5	106,9	...	...	55,09
21 *Sep*	143,9	151,4	129,6	171,8	142,3	180,5	166,2	74,6	636,3	1 774,9	48,62
Oct	149,9	156,7	130,6	181,0	146,2	191,4	188,5	83,9	636,7	1 776,3	49,24
Nov	148,6	150,9	132,3	168,2	150,9	173,3	184,6	81,9	651,0	1 816,0	51,30
Dic	159,4	162,4	140,1	183,2	163,5	189,0	169,4	74,6	642,4	1 792,0	50,95
22 *Ene*	168,6	171,4	142,6	198,3	165,8	207,9	193,1	88,3	652,3	1 819,6	51,58
Feb	177,2	181,1	155,5	205,1	181,1	212,2	212,1	99,9	666,4	1 859,0	52,67
Mar	191,5	191,7	160,1	221,2	182,9	232,6	254,4	122,7	699,5	1 951,5	56,79
Abr	194,2	186,5	164,1	207,5	185,2	214,1	244,0	104,5	694,3	1 937,0	57,53
May	189,7	183,2	166,4	198,8	175,7	205,7	263,1	114,4	662,5	1 848,1	56,27
Jun	176,4	167,3	154,7	179,0	166,7	182,7	275,4	127,3	659,8	1 840,7	55,90
Jul	166,7	152,3	139,4	164,4	153,3	167,7	250,1	116,9	621,4	1 733,5	54,87
Ago	172,3	155,2	148,2	161,7	153,4	164,2	233,9	104,8	...	...	56,01
Sep	167,2	145,0	140,3	149,4	138,1	152,7	219,8	94,4	...	...	54,67
Oct	158,1	142,0	137,7	146,0	137,9	148,4	227,6	95,0	...	...	54,49

ÍNDICES DE PRECIOS DE MATERIAS PRIMAS NO ENERGÉTICAS

ÍNDICES DE PRECIOS DE MATERIAS PRIMAS NO ENERGÉTICAS, PETRÓLEO Y ORO

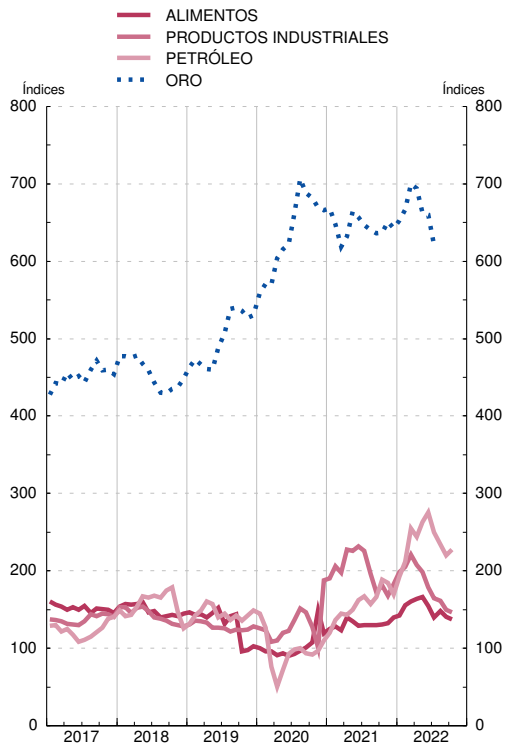

FUENTES: The Economist, FMI, BCE y BE.

a. Las ponderaciones están basadas en el valor de las importaciones mundiales de materias primas en el periodo 1999-2001.

b. Índice del promedio de los precios en dólares estadounidenses de distintos tipos de crudo: Dated Brent, West Texas Intermediate y Dubai Fateh. Base 2016 = 100

c. Índice del fixing en dólares estadounidenses a las 15.30 h. en el mercado de Londres. Base 2000 = 100

CAPÍTULO 26 ECONOMÍA INTERNACIONAL

26. ECONOMÍA INTERNACIONAL
A) Agregados macroeconómicos

26.1 Producto interior bruto a precios corrientes (a)

OCDE, EUROSTAT, FMI

Moneda nacional (b)

	OCDE	Unión Europea							Brasil	China (c)	Estados Unidos de América	India	Japón	Reino Unido (c)	Rusia
		Total UE	Zona del euro	España	Alemania	Francia	Países Bajos	Italia							
	Base 2015 mm	Base 2015 mm	Base 2015 mm	Base 2015 mm	Base 2015 mm	Base 2015 mm	Base 2015 mm	Base 2015 mm	Base 2015 mm	Base 2015 bn	Base 2015 mm	Base 2015 mm	Base 2015 bn	Base 2015 mm	Base 2015 mm
	1	2	3	4	5	6	7	8	9	10	11	12	13	14	15
20	62 362	13 484	11 476	1 119	3 443	2 317	817	1 660	7 610	101 357	21 323	192 801	540	2 104	106 967
21	67 829	14 664	12 433	1 222	3 665	2 506	891	1 820	9 012	114 924	23 594	227 712	553	2 284	...
22	74 924	15 969	13 485	1 346	3 956	2 654	994	1 963	10 080	121 021	25 744	265 909	560	2 506	...
23	...	17 029	14 352	1 462	4 196	2 826	1 068	2 088	...	...	...	...	...	...	...
21 *I*	16 296	3 518	2 985	293	886	607	211	438	2 203	24 920	5 650	56 915	138	538	29 960
II	16 729	3 615	3 067	298	906	618	222	450	2 205	28 285	5 823	51 178	138	568	31 640
III	17 129	3 729	3 165	308	928	638	228	464	2 277	29 129	5 957	57 489	138	582	32 706
IV	17 675	3 801	3 216	323	944	643	231	468	2 327	32 590	6 164	62 129	139	597	...
22 *I*	18 111	3 876	3 278	326	964	648	239	478	2 375	27 151	6 257	63 914	139	609	...
II	18 637	3 962	3 344	333	981	656	246	489	2 515	29 392	6 386	65 710	140	622	...
III	18 981	4 031	3 400	337	996	670	252	492	2 578	30 927	6 499	67 308	139	631	...
IV	19 194	4 100	3 463	350	1 014	680	257	504	2 611	33 551	6 602	68 978	142	645	...
23 *I*	19 470	4 189	3 532	360	1 031	692	261	516	2 648	28 500	6 703	70 411	145	658	...
II	19 645	4 238	3 572	362	1 044	705	265	520	2 697	30 804	6 766	71 671	149	675	...
III	...	4 273	3 604	365	1 055	711	269	524	2 718	31 999	6 903	73 172	149	685	...
IV	...	4 329	3 644	375	1 066	719	272	528	...	...	...	...	...	...	...
24 *I*	...	4 377	3 678	381	1 070	723	277	533	...	...	...	...	...	...	...
II	...	...	...	384	1 085	727	281	...	...	...	...	...	...	...	...

PRODUCTO INTERIOR BRUTO
Tasas de variación interanual

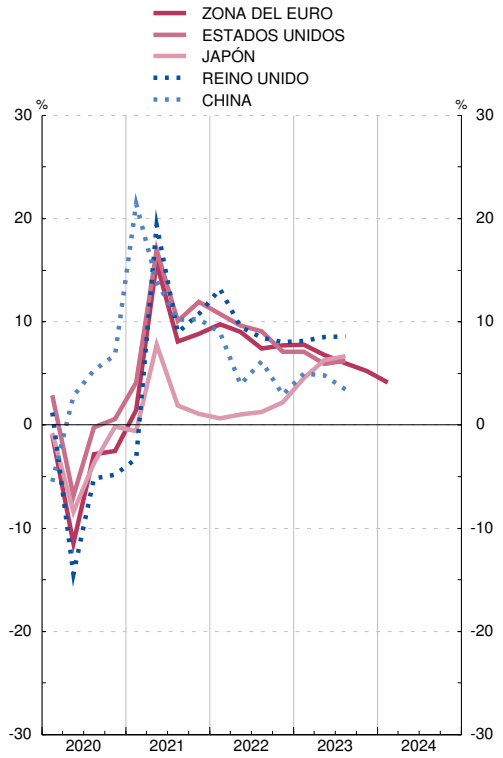

PRODUCTO INTERIOR BRUTO
Tasas de variación interanual

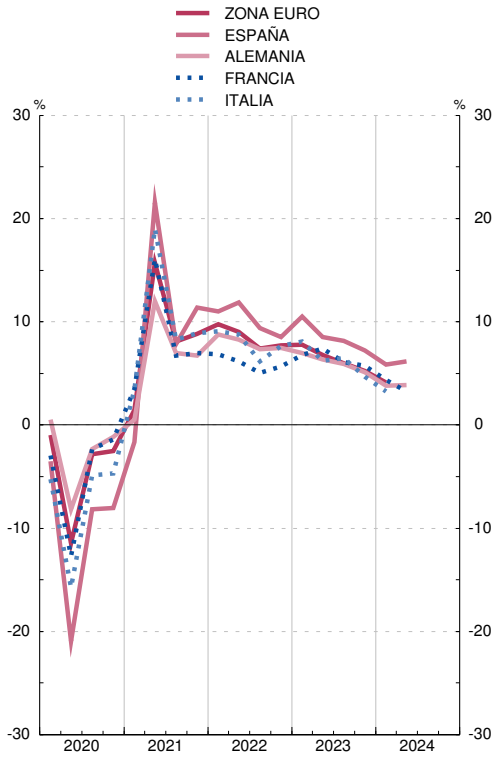

(a) Series corregidas de efectos estacionales. En el caso de los países, excepto Suiza, las series están, además, corregidas de efecto calendario.
(b) La serie de la OCDE está en dólares estadounidenses y la serie del agregado UE en euros. Las series de los países de la zona del euro se han obtenido hasta el último trimestre de 1998 aplicando a las series en moneda nacional los tipos de conversión irrevocables del euro. Como, para ese período, el agregado de la zona del euro se ha obtenido aplicando a las series en moneda nacional los tipos de cambio respecto al ECU, el agregado de la zona del euro no coincide con la suma de los PIB de los países que la componen.
(c) A partir de mayo de 2022 se utilizan datos de la OCDE.

26. ECONOMÍA INTERNACIONAL
A) Agregados macroeconómicos

26.2 Producto interior bruto a precios constantes (a)

OCDE, EUROSTAT, FMI — *Moneda nacional (b)*

	OCDE	Unión Europea: Total UE	Unión Europea: Zona del euro	Unión Europea: España	Unión Europea: Alemania	Unión Europea: Francia	Unión Europea: Países Bajos	Unión Europea: Italia	Brasil	China (c)	Estados Unidos de América	India	Japón	Reino Unido (c)	Rusia
	Base 2015 mm	Base 2015 mm	Base 2015 mm	Base 2015 mm	Base 2015 mm	Base 2015 mm	Base 2015 mm	Base 2015 mm	Base 2015 mm	Base 2015 bn	Base 2015 mm	Base 2015 mm	Base 2015 bn	Base 2015 mm	Base 2015 mm
	1	2	3	4	5	6	7	8	9	10	11	12	13	14	15
20	56 380	12 564	10 685	1 060	3 168	2 175	740	1 572	1 162	101 357	20 234	136 033	529	2 002	88 991
21	59 763	13 325	11 325	1 128	3 281	2 323	786	1 702	1 221	109 920	21 408	147 904	543	2 176	...
22	61 515	13 790	11 721	1 193	3 338	2 384	826	1 773	1 259	113 205	21 822	157 635	548	2 271	...
23	...	13 865	11 780	1 223	3 336	2 411	827	1 791	...	...	...	...	...	...	...
21 *I*	14 604	3 238	2 751	273	803	566	189	411	306	24 551	5 248	37 280	135	509	22 571
II	14 859	3 311	2 815	279	823	574	196	421	304	26 848	5 327	34 480	136	547	23 291
III	15 046	3 375	2 871	285	825	590	200	433	304	27 852	5 371	37 700	135	556	23 106
IV	15 253	3 401	2 888	291	829	593	201	437	307	30 668	5 462	38 444	137	564	...
22 *I*	15 279	3 422	2 905	292	833	593	203	438	310	25 729	5 435	38 635	136	567	...
II	15 352	3 448	2 931	299	833	595	208	444	314	26 967	5 427	39 000	137	568	...
III	15 425	3 462	2 944	300	838	598	208	446	317	28 950	5 463	39 773	137	567	...
IV	15 458	3 457	2 942	302	834	598	208	445	317	31 559	5 497	40 227	138	568	...
23 *I*	15 531	3 461	2 942	303	835	599	207	447	322	26 899	5 528	41 064	139	570	...
II	15 607	3 465	2 945	305	834	603	207	447	325	28 676	5 556	41 839	141	571	...
III	...	3 469	2 947	306	835	603	206	448	325	30 358	5 623	42 565	140	571	...
IV	...	3 471	2 947	308	832	606	207	449	...	...	...	...	...	...	...
24 *I*	...	3 480	2 955	311	834	608	206	450	...	...	...	...	...	...	...
II	...	3 492	...	314	833	609	208	451	...	...	...	...	...	...	...

PRODUCTO INTERIOR BRUTO
Tasas de variación interanual

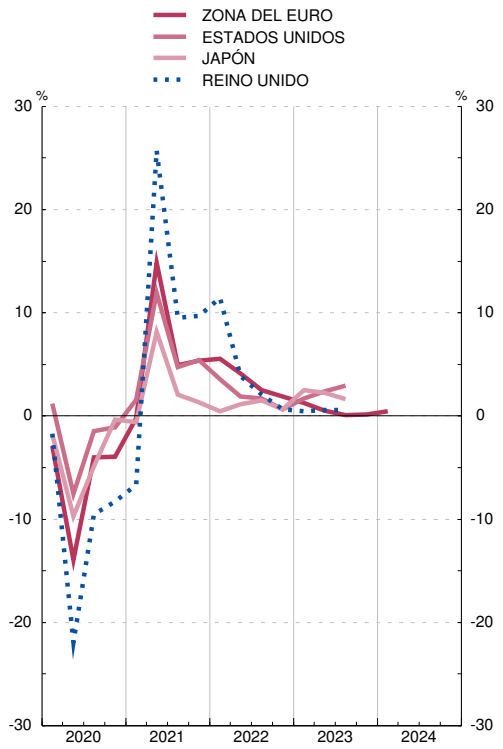

PRODUCTO INTERIOR BRUTO
Tasas de variación interanual

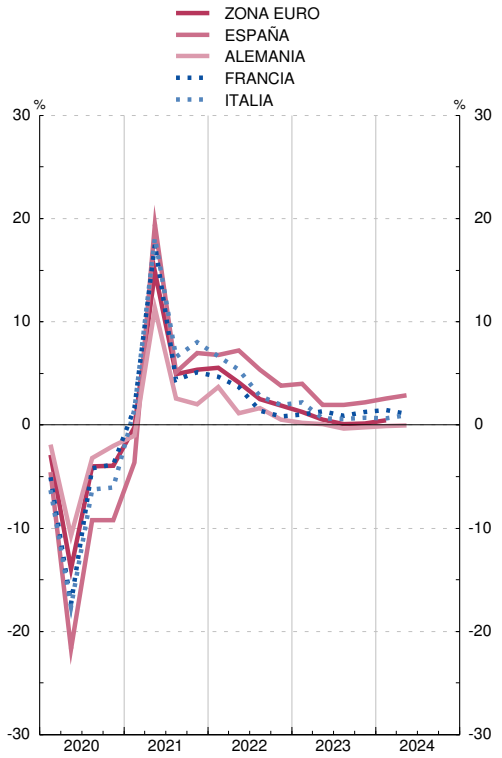

(a) Series corregidas de efectos estacionales. En el caso de los países, excepto Suiza, las series están, además, corregidas de efecto calendario.
(b) La serie de la OCDE está en dólares estadounidenses y la serie del agregado UE en euros. Las series de los países de la zona del euro se han obtenido hasta el último trimestre de 1998 aplicando a las series en moneda nacional los tipos de conversión irrevocables del euro. Como, para ese período, el agregado de la zona del euro se ha obtenido aplicando a las series en moneda nacional los tipos de cambio respecto al ECU, el agregado de la zona del euro no coincide con la suma de los PIB de los países que la componen.
(c) A partir de mayo de 2022 se utilizan datos de la OCDE.

26.11 Tasas de paro

OCDE — *Porcentajes*

		OCDE	Unión Europea									Canadá	Corea del Sur	Estados Unidos de América	Japón	Reino Unido
			Total UE	Zona del euro	España	Alemania	Francia	Países Bajos	Italia	Polonia	Suecia					
		1	2	3	4	5	6	7	8	9	10	11	12	13	14	15
17	M	5,9	8,2	9,2	17,2	3,8	9,4	4,9	11,3	4,9	6,7	6,3	3,7	4,3	2,8	4,3
18	M	5,5	7,3	8,2	15,3	3,4	9,0	3,8	10,6	3,8	6,3	5,8	3,9	3,9	2,4	4,0
19	M	5,4	6,8	7,6	14,1	3,0	8,4	4,4	9,9	3,3	6,9	5,7	3,8	3,7	2,4	3,8
20	M	7,2	7,2	8,0	15,6	3,7	8,0	4,9	9,3	3,2	8,5	9,7	4,0	8,1	2,8	4,6
21	M	6,2	7,0	7,7	14,8	3,6	7,9	4,2	9,5	3,4	8,9	7,5	3,6	5,4	2,8	4,5
22	M	5,0	6,1	6,7	12,9	3,1	7,3	3,5	8,1	2,9	7,5	5,3	2,9	3,6	2,6	3,7
22	*Jul*	4,9	6,1	6,7	12,7	3,0	7,3	3,6	8,0	2,9	7,3	4,9	2,9	3,5	2,6	3,5
	Ago	4,9	6,1	6,7	12,7	3,1	7,2	3,8	8,1	3,0	6,8	5,3	2,6	3,6	2,5	3,6
	Sep	4,9	6,1	6,7	12,9	3,1	7,1	3,8	8,0	3,0	7,0	5,2	2,8	3,5	2,6	3,7
	Oct	4,9	6,1	6,6	12,9	3,1	7,2	3,7	7,9	3,0	7,7	5,2	2,8	3,6	2,6	3,7
	Nov	4,9	6,1	6,7	12,9	3,0	7,2	3,6	7,9	2,9	7,2	5,1	2,8	3,6	2,5	3,7
	Dic	4,9	6,1	6,7	13,0	3,0	7,2	3,5	7,9	2,8	7,5	5,0	3,1	3,5	2,5	3,7
23	*Ene*	4,9	6,1	6,7	13,0	3,0	7,1	3,6	8,0	2,7	7,3	5,0	2,9	3,4	2,4	3,8
	Feb	4,9	6,1	6,6	12,9	2,9	7,1	3,5	7,9	2,6	7,7	5,0	2,6	3,6	2,6	3,9
	Mar	4,8	6,0	6,5	12,5	2,9	7,1	3,5	7,8	2,7	7,3	5,0	2,7	3,5	2,8	3,8
	Abr	4,8	6,0	6,5	12,1	2,9	7,2	3,4	7,8	2,7	7,2	5,0	2,6	3,4	2,6	4,0
	May	4,8	5,9	6,5	11,9	3,0	7,3	3,5	7,7	2,8	7,2	5,2	2,5	3,7	2,6	4,2
	Jun	4,8	6,0	6,4	11,9	3,0	7,3	3,5	7,5	2,8	8,0	5,4	2,6	3,6	2,5	4,2
	Jul	4,8	6,0	6,5	12,0	3,0	7,4	3,6	7,7	2,8	7,1	5,5	2,8	3,5	2,7	4,2
	Ago	4,8	6,0	6,5	11,9	3,0	7,4	3,6	7,5	2,8	8,1	5,5	2,4	3,8	2,7	4,2
	Sep	4,8	6,0	6,5	12,0	3,1	7,3	3,7	7,6	2,8	8,1	5,5	2,6	3,8	2,6	4,2
	Oct	4,8	6,0	6,5	12,0	3,1	7,3	3,6	7,7	2,8	7,9	5,7	2,5	3,8	2,5	...
	Nov	4,8	5,9	6,4	11,9	3,1	7,3	3,5	7,5	2,8	7,9	5,8	2,8	3,7	2,5	...
	Dic	...	...	...	...	...	...	...	...	...	...	5,8	...	3,7	...	...

TASAS DE PARO

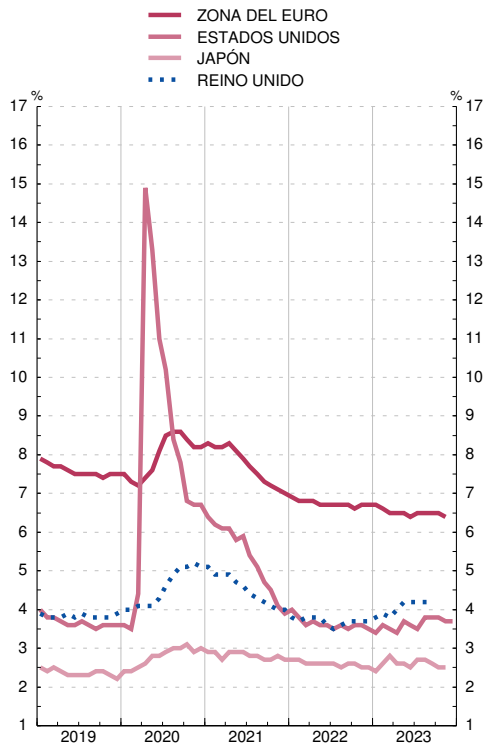

TASAS DE PARO

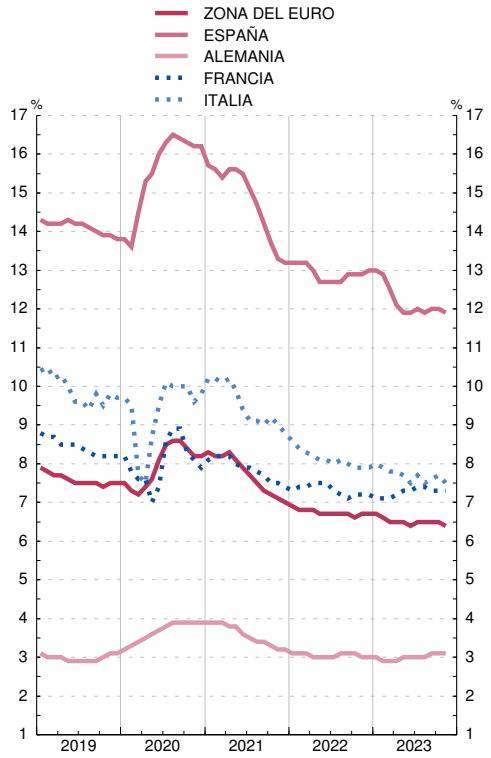

26.12 Índice de costes laborales unitarios. Total Economía

OCDE — *Base 2015 = 100*

		OCDE	Unión Europea								Canadá	Corea del Sur	Estados Unidos de América	Japón	Reino Unido	Suiza
			Zona del euro	España	Ale-mania	Francia	Países Bajos	Italia	Polonia	Suecia						
		1	2	3	4	5	6	7	8	9	10	11	12	13	14	15
17	M	102,7	101,4	99,5	102,6	101,5	101,4	100,3	104,6	104,3	99,8	101,7	103,0	100,9	105,0	98,7
18	M	105,2	103,3	100,6	105,5	102,5	103,7	102,3	107,9	107,9	102,6	103,4	105,1	103,9	107,8	98,1
19	M	107,9	105,4	104,9	109,2	101,6	107,0	103,6	110,7	109,5	104,8	104,8	106,8	106,2	109,8	99,4
20	M	113,0	110,5	114,7	113,6	106,3	115,9	106,8	119,1	113,5	109,6	105,1	110,9	109,4	122,6	100,4
21	M	114,5	110,2	115,0	113,7	107,6	113,5	105,8	119,4	113,3	112,2	106,6	113,7	108,4	117,0	99,3
22	M	120,8	113,8	116,2	117,5	113,1	117,4	108,7	129,4	116,0	117,5	111,2	119,2	109,5	120,2	102,1
19	*IV*	108,8	106,1	105,7	109,7	102,4	108,2	104,3	112,2	109,9	106,2	104,3	107,0	109,4	110,1	99,7
20	*I*	110,9	108,9	111,5	112,3	105,2	111,3	106,7	113,2	111,7	107,3	103,9	109,9	107,9	113,3	99,3
	II	116,6	114,1	119,0	118,1	109,6	120,0	108,2	123,0	118,1	112,6	106,7	112,4	114,0	136,8	101,5
	III	111,6	108,9	113,8	111,8	105,0	114,6	106,2	119,4	111,4	109,2	105,0	109,4	108,6	119,6	100,6
	IV	113,0	110,1	114,5	112,3	105,5	117,6	106,3	120,8	112,6	109,3	104,8	111,9	107,2	120,6	100,3
21	*I*	113,2	109,9	116,6	113,2	106,3	114,6	105,7	119,6	114,9	110,3	104,0	111,4	109,1	121,4	98,2
	II	113,6	109,2	112,5	111,9	107,2	113,1	105,6	117,8	113,4	112,3	106,3	112,9	108,1	116,3	98,2
	III	115,2	110,4	116,1	114,1	108,1	112,4	106,1	115,4	112,6	113,1	107,8	114,9	109,1	115,6	100,2
	IV	116,0	111,3	114,7	115,4	109,1	113,7	105,9	125,1	112,1	113,0	108,2	115,6	107,4	114,7	100,7
22	*I*	118,1	112,3	116,4	116,0	111,1	115,8	107,0	122,2	114,5	116,0	111,4	117,3	109,8	117,2	101,7
	II	119,4	112,5	113,2	116,0	112,0	115,2	108,4	127,7	115,7	116,9	110,0	118,7	108,6	119,0	101,2
	III	122,0	114,1	117,4	117,3	113,4	118,5	108,3	129,9	115,9	117,7	110,9	120,5	109,5	121,1	102,3
	IV	123,7	116,4	117,6	120,6	115,7	120,1	110,9	137,6	118,1	119,3	112,4	120,2	109,9	123,4	103,2
23	*I*	125,9	118,9	121,5	123,7	117,3	122,8	111,2	141,6	119,4	120,6	112,7	122,1	108,9	125,1	104,0
	II	...	119,6	120,6	123,9	117,6	124,8	112,4	145,2	121,9	122,6	113,2	123,0	108,5	127,2	105,2
	III	...	121,5	124,5	125,8	118,5	127,0	113,8	144,9	124,4	...	...	123,1	109,1	...	105,4

INDICE DE COSTES LABORALES UNITARIOS
Tasas de variación interanual

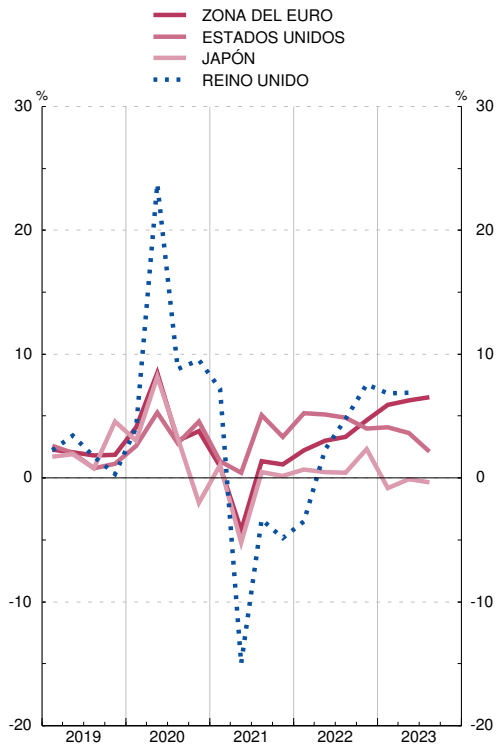

INDICE DE COSTES LABORALES UNITARIOS
Tasas de variación interanual

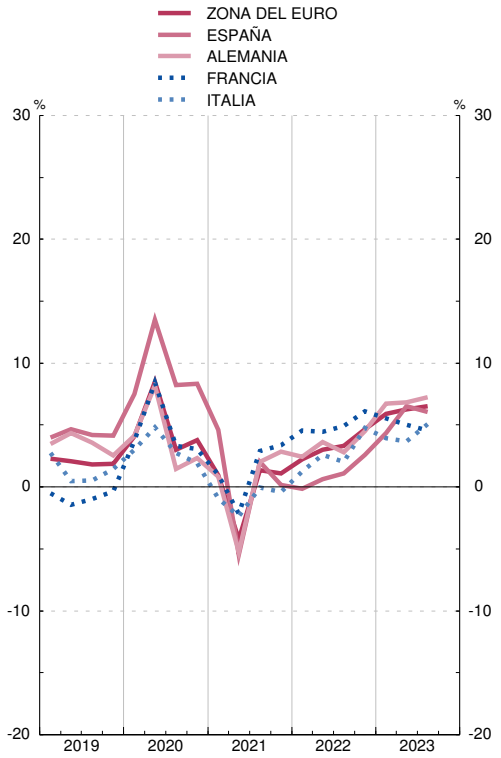

26.21 Índice de precios de consumo

OCDE — *Base 2015 = 100*

		OCDE	Unión Europea									Canadá	China	Corea del Sur	Estados Unidos de América	Japón	Reino Unido	Suiza
			Total UE	Zona del euro	España	Alemania	Francia	Países Bajos	Italia	Polonia	Suecia							
		1	2	3	4	5	6	7	8	9	10	11	12	13	14	15	16	17
17	M	103,5	101,7	101,8	101,7	102,0	101,2	101,7	101,1	101,4	102,8	103,0	103,6	102,9	103,4	100,4	103,6	100,1
18	M	106,2	103,6	103,6	103,5	103,8	103,1	103,4	102,3	103,2	104,8	105,4	105,8	104,5	105,9	101,3	106,0	101,0
19	M	108,4	105,0	104,8	104,2	105,3	104,2	106,2	102,9	105,5	106,7	107,4	108,8	104,9	107,9	101,8	107,8	101,4
20	M	109,9	105,8	105,1	103,8	105,4	104,7	107,5	102,7	109,1	107,2	108,2	111,5	105,4	109,2	101,8	108,9	100,7
21	M	114,3	108,8	107,8	107,1	108,7	106,4	110,4	104,7	114,6	109,5	111,9	112,6	108,1	114,3	101,4	111,6	101,3
22	M	125,2	118,8	116,8	116,0	116,1	112,0	121,4	113,2	131,1	118,7	119,5	114,8	113,5	123,5	...	120,5	104,1
22	*Jul*	126,4	119,3	117,2	117,7	116,3	112,9	121,6	113,0	132,4	118,5	121,0	115,1	114,6	125,0	...	121,2	104,7
	Ago	126,8	120,1	117,9	118,0	116,7	113,4	124,0	113,9	133,4	120,6	120,6	115,0	114,5	125,0	...	121,8	105,0
	Sep	127,5	121,6	119,3	117,2	118,8	112,7	126,9	114,2	135,5	122,3	120,6	115,3	114,8	125,2	...	122,3	104,8
	Oct	128,7	123,3	121,0	117,6	119,7	113,9	128,3	118,1	138,0	122,6	121,5	115,5	115,1	125,7	...	124,3	104,9
	Nov	129,0	123,4	121,0	117,5	119,9	114,3	124,4	118,7	138,9	123,8	121,7	115,2	115,0	125,6	...	124,8	104,9
	Dic	129,0	123,2	120,5	117,7	119,3	114,2	124,9	119,0	139,1	126,4	121,0	115,1	115,2	125,2	...	125,3	104,7
23	*Ene*	130,1	123,4	120,3	117,4	120,5	114,6	123,2	119,1	142,6	124,9	121,6	116,0	116,1	126,2	...	124,8	105,3
	Feb	130,9	124,4	121,3	118,5	121,5	115,8	124,5	119,3	144,3	126,3	122,1	115,5	116,4	126,9	...	126,0	106,1
	Mar	131,5	125,5	122,4	118,9	122,4	116,8	124,7	118,8	146,0	127,0	122,7	115,1	116,5	127,3	...	126,8	106,2
	Abr	132,3	126,3	123,1	119,7	122,9	117,5	126,0	119,3	147,0	127,6	123,6	114,9	116,8	128,0	...	128,3	106,2
	May	132,6	126,4	123,2	119,6	122,8	117,4	126,3	119,7	147,0	128,0	124,0	114,8	117,2	128,3	...	129,1	106,5
	Jun	133,1	126,7	123,5	120,3	123,1	117,7	125,8	119,7	147,0	129,4	124,2	114,6	117,1	128,7	...	129,4	106,6
	Jul	133,8	126,6	123,4	120,5	123,5	117,7	127,1	119,7	146,7	129,5	124,9	114,8	117,2	129,0	...	129,0	106,4
	Ago	134,9	127,2	124,0	121,1	123,9	118,9	127,7	120,1	146,7	129,6	125,4	115,1	118,4	129,5	...	129,4	106,7
	Sep	135,5	127,6	124,4	121,3	124,2	118,3	127,2	120,3	146,1	130,2	125,2	115,3	119,1	129,9	...	130,1	106,6
	Oct	135,9	127,7	124,6	121,7	124,2	118,4	127,7	120,1	146,5	130,5	125,3	115,2	119,5	129,8	...	130,2	106,7
	Nov	135,9	127,2	123,9	121,3	123,7	118,2	126,4	119,5	147,6	131,0	125,5	114,7	118,8	129,5	...	130,0	106,4
	Dic	...	...	...	...	...	...	...	...	...	...	...	...	...	129,4	...	...	106,5

INDICE DE PRECIOS DE CONSUMO
Tasas de variación interanual

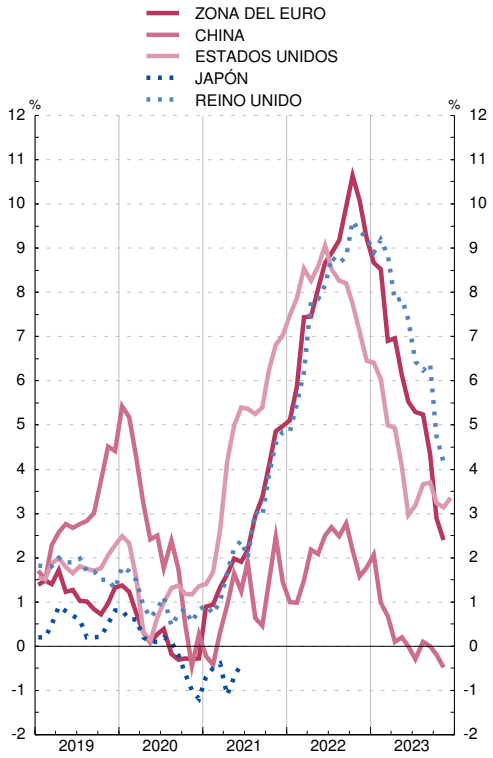

INDICE DE PRECIOS DE CONSUMO
Tasas de variación interanual

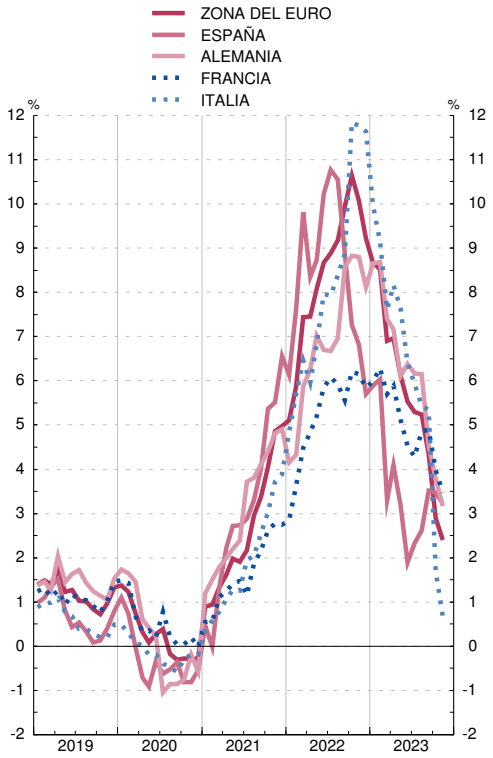

26.22 Índice de precios a la producción

OCDE, EUROSTAT, INE

Base 2015 = 100

		OCDE	Unión Europea									Canadá	Corea del Sur	Estados Unidos de América	Japón	Reino Unido	Suiza
			Total UE	Zona del euro	España	Alemania	Francia	Países Bajos	Italia	Polonia	Suecia						
		1	2	3	4	5	6	7	8	9	10	11	12	13	14	15	16
18	M	107,5	104,4	104,1	104,1	102,8	102,3	105,3	102,8	104,8	109,2	106,9	103,3	106,1	100,7	107,7	99,4
19	M	108,8	91,3	91,6	103,6	103,7	102,7	106,3	103,1	105,7	112,4	106,7	102,3	106,1	100,9	109,2	99,0
20	M	107,9	89,1	89,1	99,2	103,2	100,7	101,8	101,9	104,4	109,6	106,3	99,6	103,8	100,0	108,1	97,5
21	M	119,0	100,0	100,0	116,4	108,2	106,6	114,6	108,3	112,7	118,6	121,0	110,0	116,5	104,3	113,7	98,8
22	M	141,0	133,5	133,5	157,7	122,8	123,3	141,8	123,3	133,8	141,6	136,6	122,9	134,5	112,1	132,2	102,3
23	M	...	131,8	130,5	150,3	...	...	...	...	...	...	...	...	...	...	...	...
23	*Ene*	...	138,7	137,5	153,0	...	...	...	...	...	147,2	...	...	...	...	...	...
	Feb	...	137,8	136,6	156,5	...	...	...	...	...	146,7	...	...	...	...	...	...
	Mar	...	136,2	135,0	152,5	...	...	...	...	...	...	...	...	...	...	...	...
	Abr	...	132,2	130,7	149,6	...	...	...	...	...	...	...	...	...	...	...	...
	May	...	129,8	128,4	147,4	...	...	...	...	...	...	...	...	...	...	...	...
	Jun	...	129,3	127,8	148,7	...	...	...	...	...	...	...	...	...	...	...	...
	Jul	...	128,7	127,3	148,4	...	...	...	...	...	...	...	...	...	...	...	...
	Ago	...	129,3	128,1	150,3	...	...	...	...	...	...	...	...	...	...	...	...
	Sep	...	130,1	128,8	152,7	...	...	...	...	...	...	...	...	...	...	...	...
	Oct	...	130,2	129,1	150,5	...	...	...	...	...	...	...	...	...	...	...	...
	Nov	...	129,9	128,5	147,1	...	...	...	...	...	...	...	...	...	...	...	...
	Dic	...	128,9	127,6	146,8	...	...	...	...	...	...	...	...	...	...	...	...
24	*Ene*	...	127,9	126,5	...	...	...	...	...	...	...	...	...	...	...	...	...
	Feb	...	126,6	125,2	...	...	...	...	...	...	...	...	...	...	...	...	...
	Mar	...	125,9	124,5	...	...	...	...	...	...	...	...	...	...	...	...	...
	Abr	...	125,0	123,3	...	...	...	...	...	...	...	...	...	...	...	...	...
	May	...	124,7	123,1	...	...	...	...	...	...	...	...	...	...	...	...	...
	Jun	...	125,3	123,7	...	...	...	...	...	...	...	...	...	...	...	...	...

INDICE DE PRECIOS A LA PRODUCCION
Tasas de variación interanual

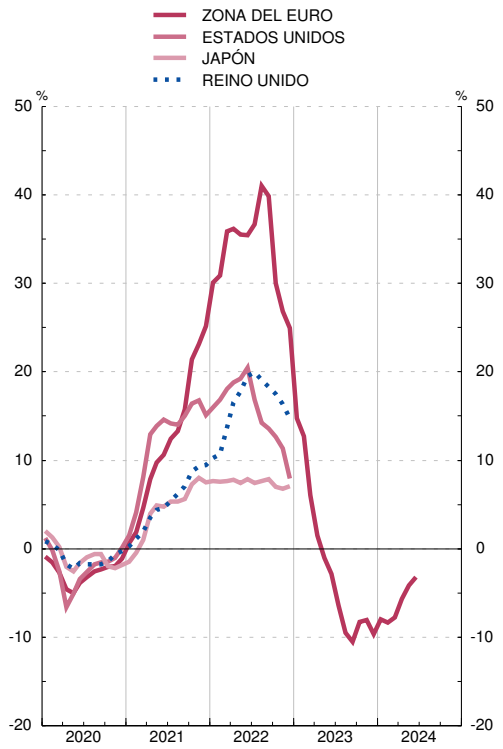

INDICE DE PRECIOS A LA PRODUCCION
Tasas de variación interanual

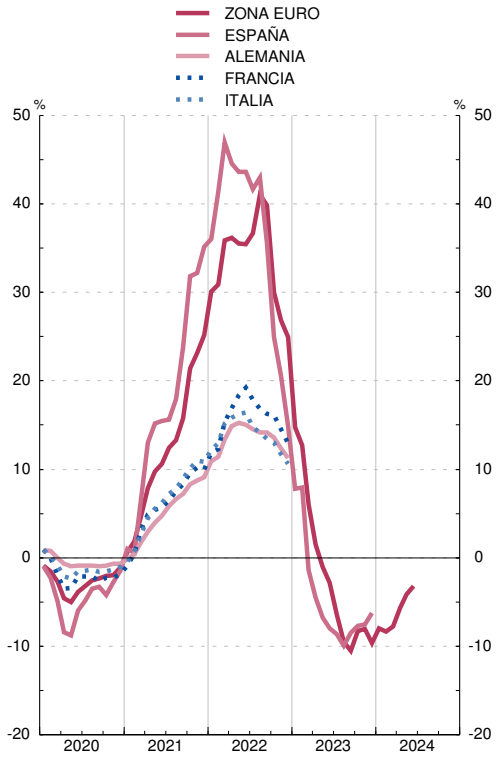

26.23 Índices armonizados de precios de consumo (a)

EUROSTAT, INE

Base 2015 = 100

		Total UE	Zona del euro												Otros países de la UE			
			Total	España	Alemania	Austria	Bélgica	Finlandia	Francia	Grecia	Países Bajos	Irlanda	Italia	Portugal	Dinamarca	Polonia	Rep. Checa	Suecia
		1	2	3	4	5	6	7	8	9	10	11	12	13	14	15	16	17
18	M	103,6	103,6	103,5	104,0	105,4	106,4	102,4	103,6	101,9	103,0	100,8	102,5	103,4	101,8	102,6	105,1	105,1
19	M	105,0	104,8	104,3	105,5	107,0	107,8	103,6	104,9	102,5	105,8	101,7	103,2	103,7	102,5	104,8	107,8	106,9
20	M	105,8	105,1	103,9	105,8	108,5	108,2	104,0	105,5	101,2	107,0	101,2	103,0	103,6	102,9	108,6	111,4	107,6
21	M	108,8	107,8	107,0	109,2	111,5	111,7	106,1	107,7	101,8	110,0	103,6	105,0	104,6	104,9	114,3	115,1	110,5
22	M	118,8	116,8	115,9	118,7	121,1	123,3	113,7	114,0	111,2	122,8	112,0	114,2	113,0	113,8	129,4	132,1	119,4
23	M	126,4	123,2	119,9	125,9	130,4	126,1	118,7	120,5	115,8	127,8	117,8	120,9	119,0	117,6	143,5	147,9	126,4
23	*Feb*	124,4	121,2	117,8	123,8	128,2	126,0	118,5	118,6	112,5	125,9	115,8	119,4	115,9	118,0	141,1	147,3	125,0
	Mar	125,5	122,3	119,1	125,1	128,9	126,2	119,0	119,8	114,3	126,2	116,9	120,3	118,2	117,8	142,7	147,7	125,6
	Abr	126,3	123,1	119,6	125,8	129,9	124,7	119,1	120,6	115,6	128,2	117,2	121,3	119,8	118,1	143,8	147,5	125,8
	May	126,4	123,2	119,4	125,6	130,1	124,9	119,1	120,5	116,2	128,4	117,5	121,7	119,3	116,3	144,1	147,9	125,9
	Jun	126,7	123,5	120,1	126,1	130,4	124,8	119,0	120,7	117,2	127,8	118,4	121,8	119,8	116,7	144,2	148,4	127,2
	Jul	126,6	123,4	120,0	126,7	130,2	124,1	119,3	120,8	116,1	129,3	118,6	119,9	119,3	119,1	143,8	149,0	126,9
	Ago	127,2	124,0	120,7	127,2	130,6	127,2	118,0	122,1	115,9	129,9	119,2	120,1	120,2	118,1	143,9	149,3	126,7
	Sep	127,6	124,4	121,4	127,4	131,8	126,7	118,7	121,4	118,0	128,8	119,3	122,1	121,2	117,8	143,7	148,1	127,2
	Oct	127,7	124,5	121,7	127,2	132,2	127,2	118,9	121,6	118,2	129,6	119,5	122,2	120,7	118,1	144,2	148,1	127,3
	Nov	127,2	123,9	121,1	126,3	132,5	127,1	118,3	121,3	116,9	127,6	118,4	121,5	119,4	117,6	145,1	148,1	127,5
	Dic	127,4	124,1	121,1	126,6	133,1	128,5	118,6	121,5	117,0	127,9	118,9	121,7	118,6	117,0	145,3	147,5	128,4
24	*Ene*	127,2	123,6	120,8	126,4	132,6	127,5	119,0	121,2	115,9	128,1	117,2	120,4	118,4	118,2	145,8	150,1	128,1
	Feb	128,0	124,4	121,3	127,2	133,3	130,5	119,8	122,4	116,0	129,3	118,5	120,4	118,5	118,7	146,3	150,6	128,3
	Mar	128,8	125,3	122,9	128,0	134,1	131,1	119,6	122,7	118,1	130,1	118,9	121,8	121,3	118,7	146,6	150,9	128,5
	Abr	129,6	126,0	123,7	128,8	134,3	130,7	119,7	123,4	119,2	131,5	119,1	122,4	122,6	118,7	148,1	152,1	128,8
	May	129,8	126,3	124,0	129,1	134,4	131,0	119,7	123,6	118,9	131,9	119,8	122,7	123,8	118,7	148,2	152,0	129,0
	Jun	130,0	126,6	124,4	129,3	134,4	131,6	119,6	123,8	120,1	132,1	120,2	122,9	123,5	118,8	148,4	151,6	128,9
	Jul	130,2	126,5	123,5	130,0	134,0	130,8	119,9	124,0	119,6	133,7	120,4	121,8	122,5	120,3	149,6	152,7	129,1

INDICES ARMONIZADOS DE PRECIOS DE CONSUMO
Tasas de variación interanual

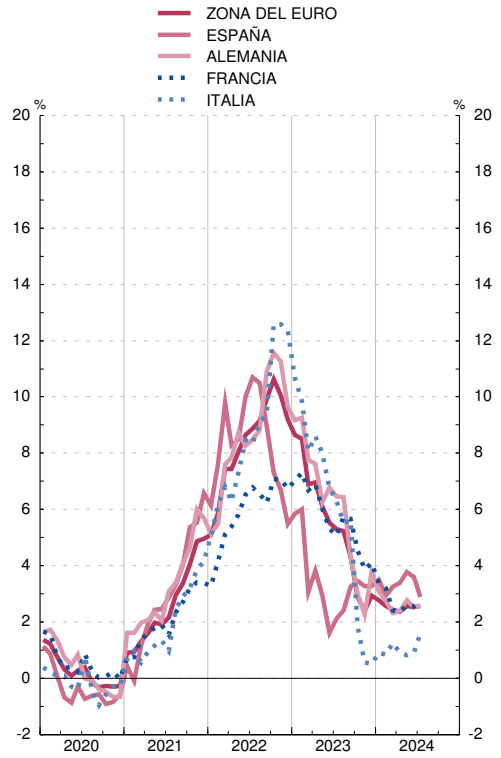

INDICES ARMONIZADOS DE PRECIOS DE CONSUMO
Tasas de variación interanual

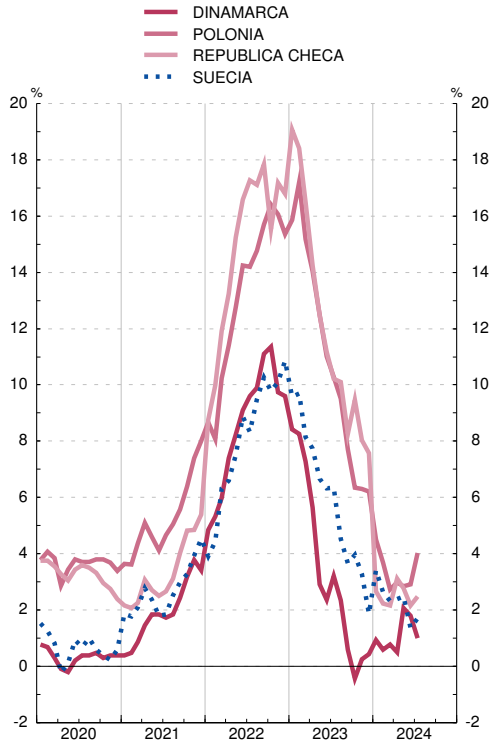

26. ECONOMÍA INTERNACIONAL
D) Tipos de interés y rentabilidades

26.31 Tipos de intervención de los bancos centrales y tipos de interés a un día

Medias de cifras diarias — *Porcentajes*

		Tipos de intervención						Tipos interbancarios a un día (overnight)					
		Zona del euro	Estados Unidos de América		Japón	Reino Unido	China	Zona del euro		Estados Unidos de América	Japón	Reino Unido	China
		(a)	Tipo descuento	Fondos federales (límite superior)	(b)	(c)	(a)	Eonia	€STR				
		1	2	3	4	5	6	7	8	9	10	11	12
18	A	0,00	3,00	2,50	-0,10	0,75	4,35	-0,36	...	1,85	-0,31	0,45	2,48
19	A	0,00	2,25	1,75	-0,10	0,75	4,35	-0,39	-0,54	2,15	-0,33	0,68	2,19
20	A	0,00	0,25	0,25	-0,10	0,10	4,35	-0,46	-0,55	0,36	-0,30	0,15	1,62
21	A	0,00	0,25	0,25	-0,10	0,25	4,35	-0,48	-0,57	0,04	-0,22	0,01	1,97
22	A	2,50	4,50	4,50	-0,10	3,50	4,35	...	-0,01	1,65	-0,18	1,39	1,67
23	A	4,50	4,50	4,50	-0,10	5,25	4,35	...	3,21	4,96	-0,15	4,60	1,59
23	*Feb*	3,00	4,75	4,75	-0,10	4,00	4,35	...	2,27	4,49	-0,15	3,89	...
	Mar	3,50	4,50	5,00	-0,10	4,25	4,35	...	2,57	4,60	-0,15	4,00	1,34
	Abr	3,50	4,50	4,50	-0,10	4,25	4,35	...	2,90	4,75	-0,15	4,17	1,60
	May	3,75	4,50	4,50	-0,10	4,50	4,35	...	3,08	5,03	-0,15	4,36	1,45
	Jun	4,00	4,50	5,25	-0,10	5,00	4,35	...	3,24	5,03	-0,15	4,58	1,43
	Jul	4,00	5,50	5,50	-0,10	5,00	4,35	...	3,40	5,04	-0,15	4,96	1,42
	Ago	4,25	4,50	4,50	-0,10	5,25	4,35	...	3,64	5,25	-0,15	5,16	1,65
	Sep	4,50	4,50	4,50	-0,10	5,25	4,35	...	3,75	5,25	-0,15	5,17	1,80
	Oct	4,50	4,50	4,50	-0,10	5,25	4,35	...	3,90	5,25	-0,15	5,18	1,83
	Nov	4,50	5,50	5,50	-0,10	5,25	4,35	...	3,90	5,25	-0,15	5,13	1,77
	Dic	4,50	4,50	4,50	-0,10	5,25	4,35	...	3,90	5,24	-0,15	5,08	1,62
24	*Ene*	4,50	5,50	5,50	-0,10	5,25	4,35	...	3,90	5,22	-0,15	5,10	1,68
	Feb	4,50	5,50	5,50	...	5,25	4,35	...	3,91	5,24	-0,15	5,11	1,74
	Mar	4,50	5,50	5,50	...	5,25	4,35	...	3,91	5,23	-0,15	5,13	1,73
	Abr	4,50	5,50	5,50	...	5,25	4,35	...	3,91	5,22	-0,15	5,12	1,75
	May	4,50	5,50	5,50	...	5,25	4,35	...	3,91	5,22	-0,15	5,12	1,79
	Jun	4,25	4,50	4,50	...	5,25	4,35	...	3,75	5,24	-0,15	5,14	1,70
	Jul	4,25	...	5,50	...	5,25	4,35	...	3,66	5,24	-0,15	5,14	1,75

TIPOS DE INTERVENCIÓN

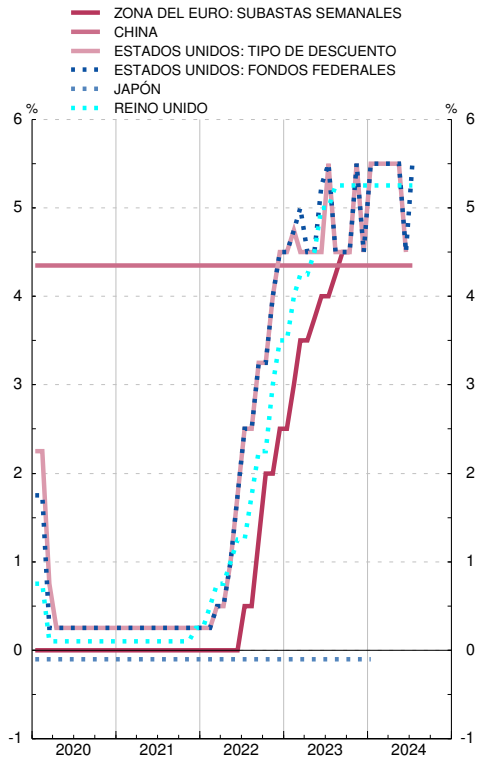

TIPOS INTERBANCARIOS A UN DIA

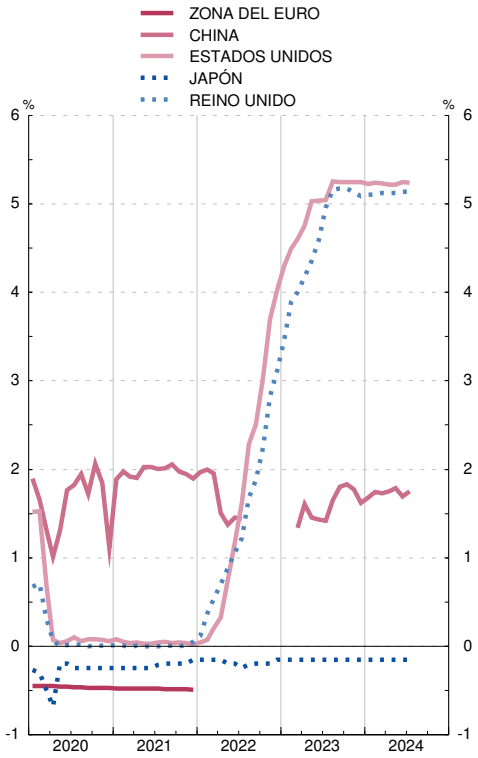

Notas:
a. Operaciones principales de financiación.
b. Tipo de interés objetivo.
c. Oferta complementaria de liquidez (retail bank base rate).

26. ECONOMÍA INTERNACIONAL
D) Tipos de interés y rentabilidades

26.32 Tipos de interés interbancarios a tres meses en mercados nacionales

Medias de cifras diarias — *Porcentajes*

		OCDE	Unión Europea: Zona del Euro	Unión Europea: Polonia	Unión Europea: Suecia	Brasil	Canadá	China	Corea del Sur	Estados Unidos de América	India	Japón	Méjico	Reino Unido	Rusia	Suiza
		1	2	3	4	5	6	7	8	9	10	11	12	13	14	15
18	M	1,13	-0,32	1,64	0,67	6,51	1,63	1,10	0,68	2,27	6,49	-0,32	8,01	0,72	6,47	-0,84
19	M	1,15	-0,36	1,63	0,23	5,76	1,70	1,10	0,70	2,24	5,77	-0,38	7,89	0,80	6,96	-0,84
20	M	0,19	-0,43	0,51	0,13	2,67	0,45	1,10	-0,44	0,49	3,66	-0,26	5,16	0,29	4,89	-0,73
21	M	-0,04	-0,55	0,43	0,27	5,32	0,05	1,10	-0,34	0,09	3,34	-0,26	4,76	0,09	6,00	-0,83
22	M	1,63	0,35	7,10	0,12	12,39	2,30	1,10	1,45	2,37	5,01	-0,20	9,16	2,01	34,44	-0,20
23	M	3,49	3,44	7,04	...	12,81	4,73	1,10	2,60	5,28	6,75	-0,15	11,98	4,96	16,73	1,44
23	*Feb*	3,77	2,64	7,41	...	...	4,43	1,10	2,44	4,77	6,67	-0,15	11,65	4,20	19,63	1,00
	Mar	3,18	2,91	7,44	...	13,63	4,43	1,10	2,23	5,02	6,85	-0,15	12,02	4,32	17,27	1,20
	Abr	3,26	3,18	7,37	...	13,58	4,43	1,09	2,20	5,16	6,69	-0,15	12,46	4,54	14,22	1,28
	May	3,45	3,37	7,29	...	13,62	4,52	1,10	2,43	5,32	6,79	-0,15	12,66	4,73	12,95	1,40
	Jun	3,53	3,54	7,28	...	13,52	4,79	1,10	2,58	5,41	6,71	-0,15	12,47	5,08	11,68	1,63
	Jul	3,57	3,67	7,26	...	13,25	4,93	1,10	2,75	5,42	6,68	-0,15	12,41	5,49	11,33	1,71
	Ago	3,50	3,78	7,12	...	12,79	5,02	1,10	2,69	5,50	6,75	-0,15	12,19	5,53	15,41	1,70
	Sep	3,58	3,88	6,82	...	12,41	4,98	1,10	2,81	5,49	6,79	-0,15	11,79	5,52	18,50	1,68
	Oct	3,53	3,97	6,52	...	12,12	5,02	1,10	2,92	5,61	6,85	-0,15	11,79	5,40	20,26	1,58
	Nov	3,47	3,97	6,46	...	11,76	4,95	1,10	2,76	5,52	6,89	-0,15	11,56	5,36	23,60	1,58
	Dic	3,40	3,94	5,94	...	11,43	4,90	1,10	2,70	5,41	6,92	-0,15	11,31	5,34	19,69	1,59
24	*Ene*	...	3,93	5,70	...	11,11	4,86	1,10	2,62	5,32	6,93	-0,15	11,34	5,32	17,42	1,58
	Feb	...	3,92	5,77	...	10,81	4,89	1,10	2,65	5,33	6,97	-0,15	11,23	5,33	14,83	1,53
	Mar	...	3,92	5,65	...	10,50	4,80	1,10	2,75	5,31	6,87	-0,15	11,01	5,32	14,42	1,47
	Abr	...	3,89	5,69	...	10,35	4,76	1,10	2,92	5,32	6,83	-0,15	11,12	...	14,17	1,27
	May	...	3,81	5,70	...	10,34	4,70	1,10	2,95	5,38	6,90	-0,15	11,12	...	15,85	1,22
	Jun	...	3,73	5,76	...	10,44	4,54	1,10	3,11	5,37	6,80	-0,15	11,11	...	17,32	1,16
	Jul	...	3,69	5,76	...	10,48	4,37	1,10	2,78	5,32	6,69	-0,15	10,99	5,45	15,41	1,03

TIPOS INTERBANCARIOS A TRES MESES
Tasas de variación interanual

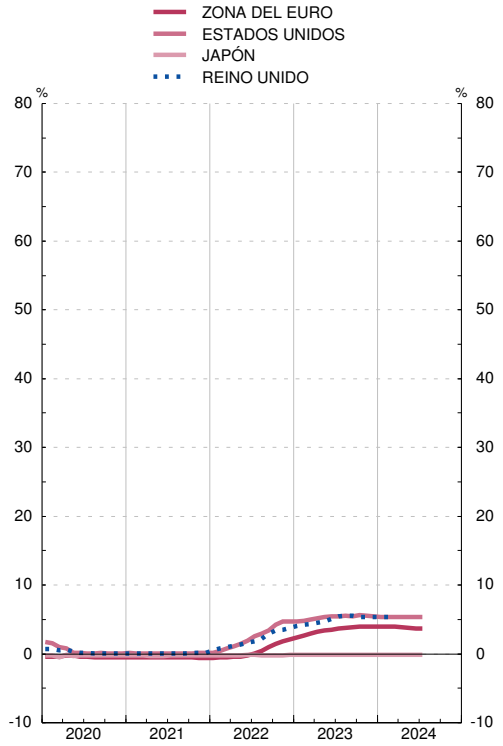

TIPOS INTERBANCARIOS A TRES MESES
Tasas de variación interanual

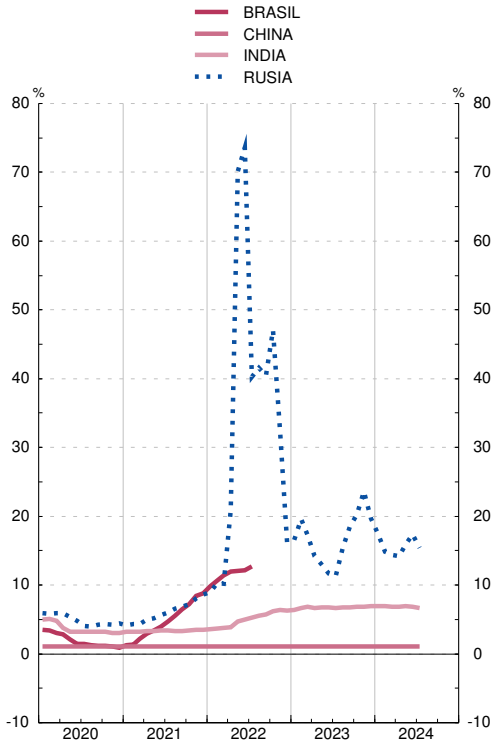

26. ECONOMÍA INTERNACIONAL
D) Tipos de interés y rentabilidades

26.33 Rendimientos de la deuda pública a tres años en mercados nacionales

Medias de cifras diarias — *Porcentajes*

		OCDE	Unión Europea: Zona del Euro	Unión Europea: Polonia	Unión Europea: Suecia	Brasil	Canadá	China	Corea del Sur	Estados Unidos de América	India	Japón	Méjico	Reino Unido	Rusia	Suiza
		1	2	3	4	5	6	7	8	9	10	11	12	13	14	15
18	M	1,49	0,07	1,90	-0,21	9,11	2,07	3,32	1,91	2,64	7,50	-0,11	7,17	0,80	7,46	-0,66
19	M	1,06	-0,19	1,70	-0,41	6,71	1,58	2,85	1,36	1,95	6,49	-0,21	6,76	0,58	7,15	-0,82
20	M	0,20	-0,34	0,62	-0,32	5,24	0,53	2,52	0,88	0,43	5,00	-0,15	4,61	0,06	5,10	-0,74
21	M	0,23	-0,49	1,02	-0,16	8,71	0,59	2,71	1,28	0,45	4,90	-0,12	4,35	0,28	6,67	-0,68
22	M	2,33	1,28	6,69	0,58	12,27	2,87	2,37	2,93	3,05	6,59	-0,03	8,54	2,18	9,66	0,29
23	M	3,59	3,05	7,92	...	11,22	4,07	2,37	3,20	4,35	7,13	0,04	9,56	4,16	10,50	1,12
23	*Feb*	3,50	2,96	7,92	...	12,84	3,84	...	3,19	4,31	7,22	0,02	9,45	3,40	8,69	1,22
	Mar	3,45	3,00	7,92	...	12,33	3,64	2,52	3,02	4,15	7,25	-0,02	10,45	3,51	8,94	1,25
	Abr	3,24	2,93	7,92	...	11,94	3,58	2,46	2,64	3,75	7,00	-0,00	10,31	3,58	8,96	1,11
	May	3,29	2,92	7,92	...	11,38	3,71	2,36	2,59	3,86	6,92	-0,03	9,91	3,98	8,89	1,03
	Jun	3,55	3,11	7,92	...	10,62	4,09	2,26	3,19	4,23	6,96	-0,05	9,56	4,56	9,40	1,10
	Jul	3,75	3,27	7,92	...	10,26	4,41	2,23	3,50	4,52	7,06	-0,02	8,61	4,87	10,30	1,12
	Ago	3,80	3,20	7,92	...	10,28	4,50	2,23	3,51	4,65	7,17	0,06	8,62	4,86	11,75	1,08
	Sep	3,95	3,34	7,92	...	10,61	4,54	2,34	3,55	4,78	7,19	0,10	10,30	4,74	12,77	1,19
	Oct	4,05	3,39	7,92	...	11,10	4,70	2,43	3,57	4,95	7,32	0,15	10,31	4,68	12,50	1,15
	Nov	3,82	3,16	7,92	...	10,61	4,30	2,44	3,19	4,70	7,25	0,15	9,47	4,37	12,14	1,16
	Dic	3,43	2,62	7,92	...	10,04	3,90	2,42	3,17	4,27	7,14	0,09	8,87	3,96	12,67	0,96
24	*Ene*	...	2,66	7,92	...	9,97	3,90	2,29	3,11	4,15	7,06	0,06	8,53	3,91	13,28	1,01
	Feb	...	2,80	7,92	...	10,04	4,15	2,18	3,08	4,41	7,05	0,15	8,35	4,24	12,59	1,06
	Mar	...	2,81	7,92	...	10,06	4,08	2,10	2,95	4,43	7,07	0,21	9,43	4,08	13,43	1,00
	Abr	...	2,91	7,92	...	10,60	4,11	1,98	2,90	4,76	7,15	0,29	9,83	4,21	14,27	0,91
	May	...	3,00	7,92	...	10,90	4,13	1,95	2,75	4,72	7,09	0,40	8,79	4,27	15,89	1,01
	Jun	...	3,01	7,92	...	11,47	3,87	1,87	3,07	4,61	7,00	0,40	10,10	4,24	17,17	1,03
	Jul	...	2,86	7,92	...	11,65	3,65	1,77	2,93	4,32	6,91	0,43	9,80	4,05	17,36	0,68

RENDIMIENTOS DE LA DEUDA PUBLICA A TRES AÑOS EN MERCADOS NACIONALES
Tasas de variación interanual

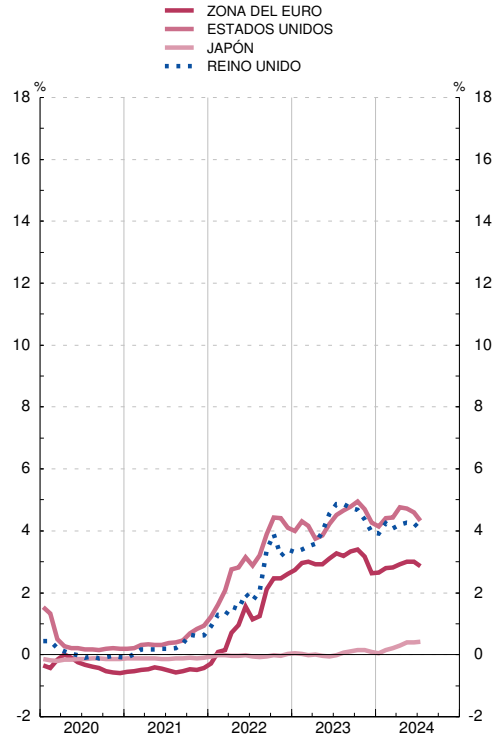

RENDIMIENTOS DE LA DEUDA PUBLICA A TRES AÑOS EN MERCADOS NACIONALES
Tasas de variación interanual

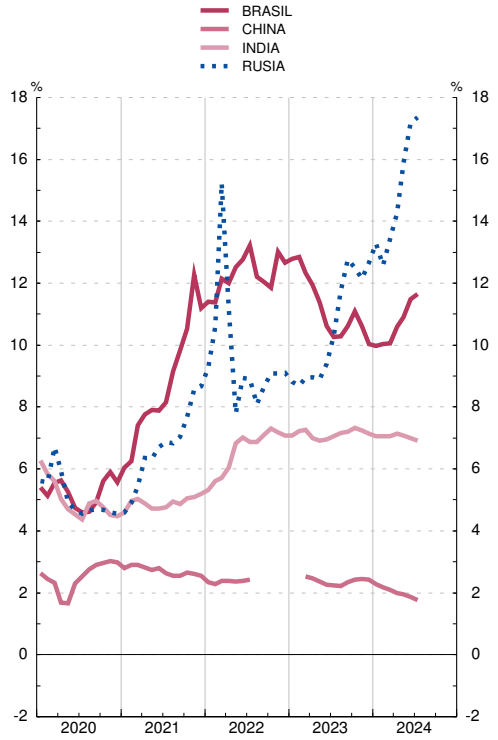

26. ECONOMÍA INTERNACIONAL
D) Tipos de interés y rentabilidades

26.34 Rendimientos de la deuda pública a tres años en mercados nacionales

Medias de cifras diarias — *Porcentajes*

		España (a)	Alemania	Austria	Bélgica	Eslovaquia	Finlandia	Francia	Grecia	Paises Bajos	Irlanda	Italia	Portugal
18		-0,03	-0,47	-0,35	-0,35	-0,31	-0,39	-0,33	...	-0,43	-0,40	0,91	0,02
19		1 -0,28	2 -0,66	3 -0,54	4 -0,54	5 ...	6 -0,55	7 -0,55	8 ...	9 -0,62	10 -0,38	11 0,51	12 -0,25
20		-0,29	-0,72	-0,58	-0,58	...	-0,60	-0,59	...	-0,64	-0,49	0,14	-0,27
21	M	-0,44	-0,72	-0,62	-0,64	...	-0,67	-0,62	...	-0,68	-0,57	-0,23	-0,57
22	M	1,24	0,77	0,97	0,96	-0,00	0,96	1,00	-0,00	0,92	1,01	1,88	0,54
23	M	3,14	2,72	2,88	2,86	...	2,84	2,86	...	2,77	2,83	3,53	2,74
	M												
23 *Feb*	M	2,98	2,61	2,81	2,75	...	2,70	2,79	...	2,71	2,69	3,50	...
Mar	M	3,05	2,61	2,81	2,79	...	2,74	2,81	...	2,72	2,75	3,55	...
Abr		3,05	2,55	2,74	2,72	...	2,65	2,69	...	2,65	2,69	3,48	...
May		3,02	2,51	2,72	2,71	...	2,66	2,71	...	2,62	2,69	3,49	...
Jun		3,17	2,70	2,87	2,86	...	2,87	2,87	...	2,77	2,81	3,47	...
Jul		3,37	2,94	3,13	3,08	...	3,07	3,07	...	2,97	3,00	3,67	...
Ago		3,32	2,89	3,08	3,05	...	3,06	3,03	...	2,93	2,96	3,63	...
Sep		3,44	3,02	3,17	3,17	...	3,15	3,17	...	3,04	3,11	3,79	...
Oct		3,48	2,99	3,19	3,17	...	3,19	3,18	...	3,07	3,15	3,97	2,93
Nov		3,29	2,88	3,02	2,98	...	3,00	2,98	...	2,90	2,99	3,55	2,87
Dic		2,77	2,44	2,53	2,46	...	2,53	2,44	...	2,37	2,52	2,95	2,43
24 *Ene*		2,74	2,45	2,59	2,46	...	2,56	2,49	...	2,37	2,49	2,96	2,47
Feb		2,89	2,50	2,73	2,69	...	2,73	2,71	...	2,62	2,64	3,17	2,62
Mar		2,97	2,57	2,80	2,74	...	2,80	2,74	...	2,68	2,71	3,15	2,63
Abr		3,03	2,64	2,87	2,82	...	2,86	2,83	...	2,74	2,81	3,27	2,72
May		3,10	2,77	2,98	2,94	...	2,98	2,96	...	2,83	2,91	3,33	2,87
Jun		3,06	2,77	3,01	2,99	...	3,03	3,02	...	2,86	2,98	3,39	2,90
Jul		2,95	2,56	2,78	2,75	...	2,81	2,87	...	2,64	2,78	3,10	2,70

RENDIMIENTOS DE LA DEUDA PUBLICA A TRES AÑOS EN MERCADOS NACIONALES
Tasas de variación interanual

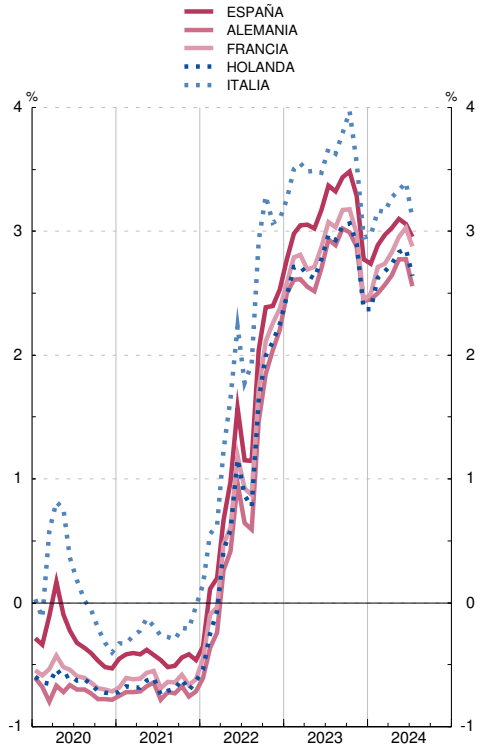

RENDIMIENTOS DE LA DEUDA PUBLICA A TRES AÑOS EN MERCADOS NACIONALES
Tasas de variación interanual

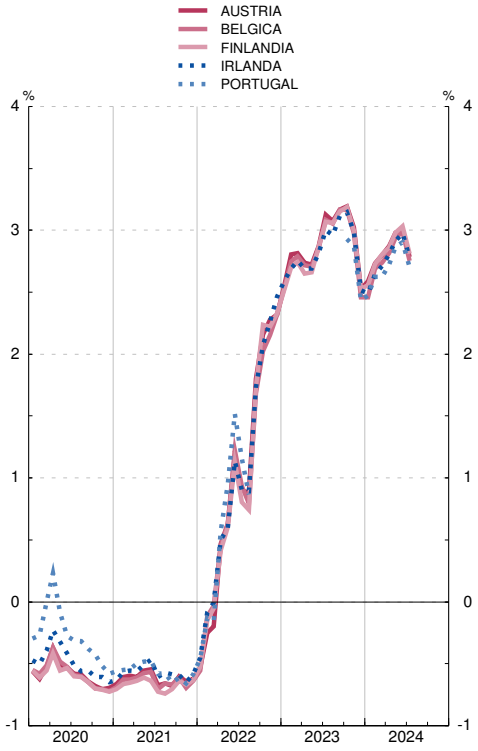

Nota: (a) Véase también la columna 10 del cuadro 2.10.

26.35 Rendimientos de la deuda pública a largo plazo (a)

Medias de cifras diarias — *Porcentajes*

		OCDE	Unión Europea: Zona del Euro	Unión Europea: Polonia	Unión Europea: Suecia	Brasil	Canadá	China	Corea del Sur	Estados Unidos de América	India	Japón	Méjico	Reino Unido	Rusia	Suiza
		1	2	3	4	5	6	7	8	9	10	11	12	13	14	15
18	M	2,06	1,27	3,23	0,65	10,55	2,30	3,66	2,43	2,93	7,72	0,07	7,65	1,42	7,90	0,01
19	M	1,41	0,59	2,42	0,04	7,90	1,60	3,20	1,64	2,15	6,97	-0,09	7,30	0,88	7,51	-0,51
20	M	0,64	0,21	1,52	-0,04	7,16	0,76	2,98	1,46	0,89	6,08	0,01	5,85	0,32	6,12	-0,51
21	M	1,01	0,20	1,98	0,27	9,68	1,36	3,04	2,09	1,43	6,16	0,07	6,47	0,74	7,22	-0,26
22	M	2,30	2,04	5,78	1,53	12,27	2,75	2,78	3,25	2,95	7,17	0,27	8,27	2,44	10,08	0,79
23	M	2,90	3,27	6,93	2,51	11,88	3,39	2,74	3,52	3,99	7,22	...	...	4,05	11,40	1,08
23	*Feb*	2,72	3,22	...	2,37	13,35	3,23	2,91	3,37	3,80	7,36	...	...	3,51	10,85	1,38
	Mar	2,67	3,23	...	2,35	13,20	3,02	2,88	3,31	3,70	7,37	...	...	3,56	10,90	1,25
	Abr	2,55	3,19	...	2,37	12,58	2,90	2,79	3,14	3,48	7,18	...	...	3,64	10,50	1,12
	May	2,64	3,21	...	2,32	12,02	3,07	2,73	3,19	3,61	7,02	...	...	4,01	10,68	1,03
	Jun	2,84	3,16	6,93	2,46	11,22	3,36	2,70	3,49	3,77	7,04	...	...	4,34	10,94	0,96
	Jul	2,92	3,27	6,93	2,52	10,82	3,47	2,68	3,62	3,90	7,11	...	...	4,38	11,36	0,96
	Ago	3,00	3,34	...	2,75	11,07	3,68	2,61	3,79	4,20	7,19	...	...	4,54	11,78	1,01
	Sep	3,20	3,51	6,93	2,87	11,44	3,79	2,68	3,86	4,37	7,18	...	...	4,43	12,51	1,11
	Oct	3,49	3,72	6,93	3,02	11,91	4,10	2,72	4,11	4,86	7,33	...	...	4,59	12,35	1,14
	Nov	3,25	3,42	6,93	2,75	11,32	3,74	2,68	3,69	4,54	7,27	...	...	4,26	12,07	1,04
	Dic	2,80	2,87	...	2,21	10,73	3,30	2,64	3,35	4,09	7,22	...	...	3,85	12,38	0,72
24	*Ene*	...	2,90	...	2,23	10,66	3,36	2,52	3,29	4,08	7,18	...	...	3,87	12,34	0,86
	Feb	...	3,02	6,93	2,43	10,75	3,57	2,42	3,34	4,28	7,08	...	...	4,12	12,57	0,90
	Mar	...	2,95	...	2,40	10,82	3,47	2,32	3,27	4,25	7,06	...	...	4,07	13,54	0,75
	Abr	...	3,07	...	2,51	11,49	3,73	2,28	3,39	4,59	7,17	...	...	4,22	14,22	0,73
	May	...	3,12	...	2,38	11,66	3,69	2,31	3,32	4,54	7,07	...	...	4,28	14,71	0,79
	Jun	...	3,17	6,93	2,26	12,05	3,48	2,27	3,33	4,40	7,00	...	...	4,25	14,96	0,84
	Jul	...	3,11	6,93	2,12	12,02	3,41	2,24	3,10	4,27	6,97	...	...	...	15,13	0,56

RENDIMIENTOS DE LA DEUDA PUBLICA A LARGO PLAZO
Tasas de variación interanual

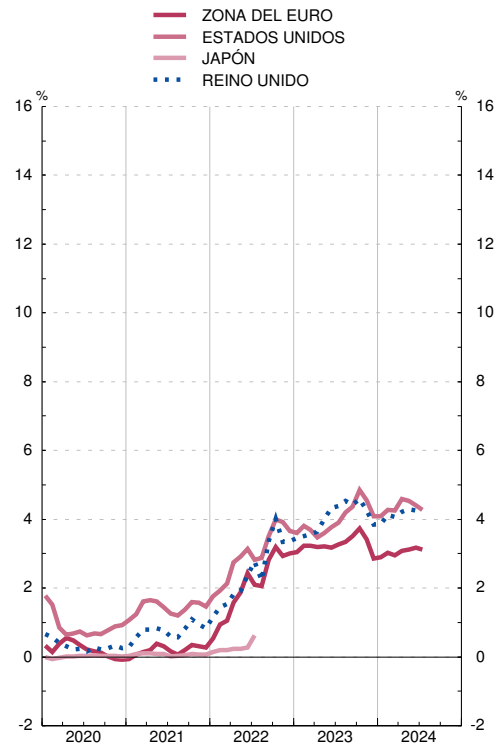

RENDIMIENTOS DE LA DEUDA PUBLICA A LARGO PLAZO
Tasas de variación interanual

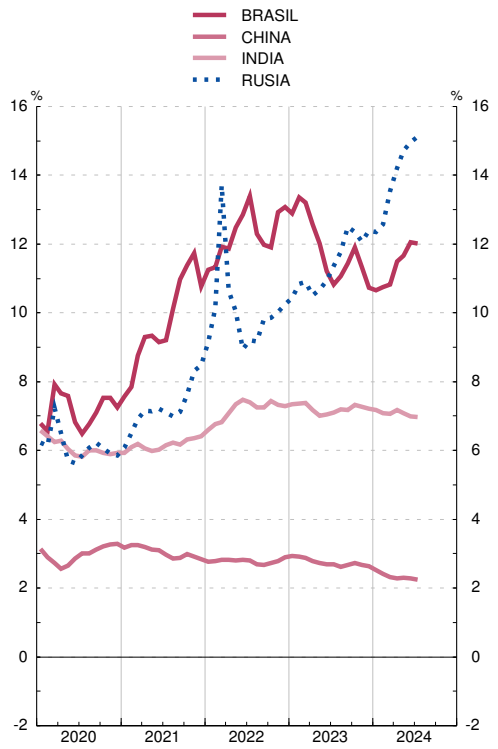

Nota: (a) Tipo de interés de los bonos a diez años, que es el tipo que se utiliza en el criterio de convergencia de tipos de interés.

26.36 Rendimientos de la deuda pública a largo plazo (a)

Medias de cifras diarias — *Porcentajes*

		Países de la zona euro												
		España (b)	Alemania	Austria	Bélgica	Eslovaquia	Finlandia	Francia	Grecia	Paises Bajos	Irlanda	Italia	Luxemburgo	Portugal
		1	2	3	4	5	6	7	8	9	10	11	12	13
18	M	1,42	0,40	0,69	0,80	0,86	0,66	0,78	4,19	0,58	0,95	2,61	0,56	1,84
19	M	0,66	-0,25	0,06	0,19	0,28	0,07	0,13	2,59	-0,07	0,33	1,95	-0,12	0,76
20	M	0,38	-0,51	-0,22	-0,15	0,00	-0,22	-0,15	1,27	-0,38	-0,06	1,17	-0,41	0,41
21	M	0,35	-0,37	-0,09	-0,01	-0,12	-0,09	0,01	0,88	-0,33	0,06	0,81	-0,36	0,30
22	M	2,18	1,14	1,71	1,73	1,49	1,69	1,70	3,49	1,38	1,75	3,16	1,73	2,17
23	M	3,48	2,43	3,08	3,09	2,22	3,04	2,99	4,00	2,79	2,87	4,28	2,97	3,24
23	*Feb*	3,39	2,37	3,04	2,96	...	2,94	2,87	4,26	2,68	2,86	4,27	2,89	3,27
	Mar	3,43	2,38	3,06	3,04	...	2,98	2,92	4,29	2,76	2,86	4,24	2,99	3,27
	Abr	3,40	2,36	3,03	3,06	...	2,96	2,90	4,22	2,72	2,77	4,23	2,96	3,20
	May	3,41	2,34	3,03	3,04	...	2,98	2,94	3,98	2,73	2,79	4,31	2,95	3,16
	Jun	3,40	2,38	3,05	3,05	2,22	3,00	2,93	3,71	2,75	2,78	4,07	2,95	3,09
	Jul	3,49	2,46	3,12	3,14	2,22	3,07	3,04	3,85	2,84	2,90	4,16	3,03	3,23
	Ago	3,57	2,55	3,18	3,22	...	3,15	3,11	3,88	2,92	2,96	4,22	3,08	3,31
	Sep	3,71	2,66	3,29	3,32	2,22	3,25	3,24	4,08	3,04	3,09	4,51	3,16	3,45
	Oct	3,95	2,82	3,49	3,52	2,22	3,47	3,45	4,30	3,21	3,27	4,89	3,32	3,59
	Nov	3,65	2,60	3,21	3,23	2,22	3,20	3,19	3,88	2,95	3,01	4,43	3,03	3,30
	Dic	3,12	2,10	2,68	2,70	...	2,68	2,65	3,28	2,42	2,46	3,82	2,53	2,86
24	*Ene*	3,18	2,18	2,76	2,81	...	2,80	2,74	3,29	2,51	2,60	3,81	2,61	2,97
	Feb	3,27	2,33	2,89	2,95	2,22	2,88	2,85	3,45	2,64	2,78	3,87	2,82	3,06
	Mar	3,19	2,35	2,85	2,91	...	2,85	2,82	3,37	2,62	2,75	3,70	2,79	3,02
	Abr	3,27	2,45	2,99	3,01	...	2,94	2,97	3,49	2,72	2,89	3,86	2,90	3,14
	May	3,30	2,52	3,02	3,06	...	3,00	3,03	3,55	2,83	2,91	3,84	2,94	3,16
	Jun	3,35	2,48	3,04	3,12	2,22	3,05	3,15	3,65	2,82	2,93	3,94	2,94	3,19
	Jul	3,28	...	2,98	3,06	2,22	...	3,14	3,50	2,77	2,86	3,83	2,90	...

RENDIMIENTOS DE LA DEUDA PUBLICA A LARGO PLAZO
Tasas de variación interanual

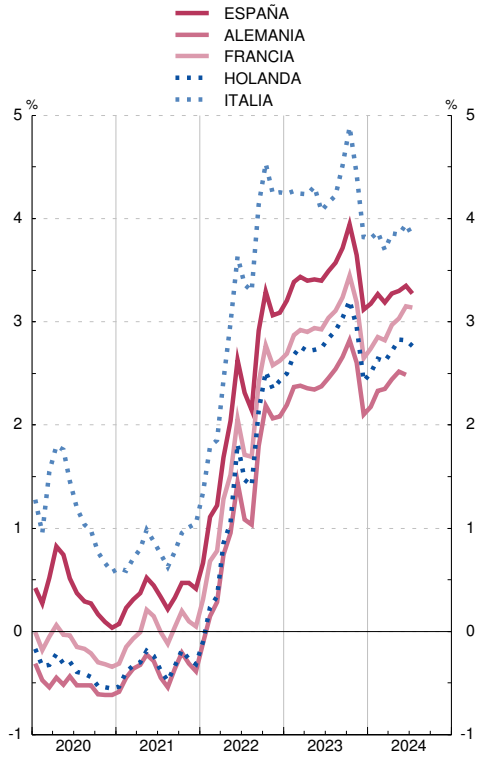

RENDIMIENTOS DE LA DEUDA PUBLICA A LARGO PLAZO
Tasas de variación interanual

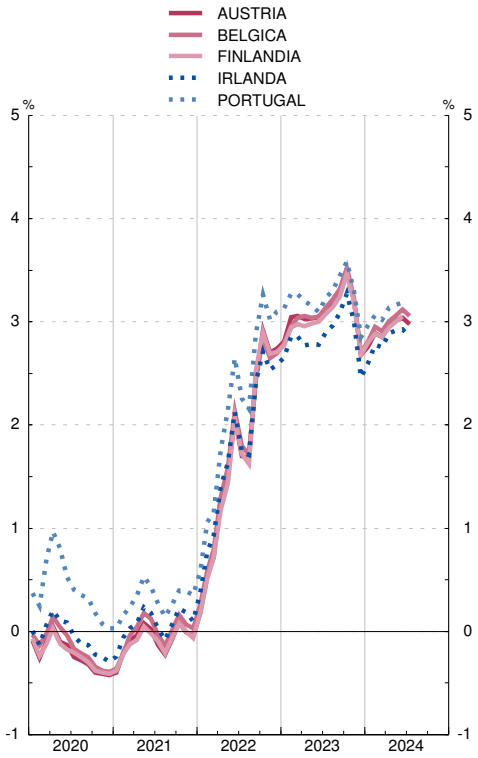

Notas:
(a) Tipo de interés de los bonos a diez años, que es el tipo que se utiliza en el criterio de convergencia de tipos de interés.
(b) Véase también la columna 11 del cuadro 2.10.

APÉNDICE 1 BANCO DE ESPAÑA. BALANCE DE SITUACIÓN RESUMIDO

BALANCE DE SITUACIÓN RESUMIDO DEL BANCO DE ESPAÑA

Balance de situación resumido del Banco de España, que se publica en cumplimiento de lo establecido en el artículo 29 del Reglamento interno del Banco de España, aprobado por Resolución de 28.3.2000 (BOE de 6.4.2000)

De conformidad con el sistema contable establecido en el Eurosistema en relación con la emisión de billetes de euro, el 8% del total de los billetes de euro en circulación se asigna al BCE con periodicidad mensual. La contrapartida de este ajuste se contabiliza (en las cuentas de los BCN) como un pasivo Intra-Eurosistema relacionado con la emisión de billetes. El 92% restante de los billetes de euro en circulación se asigna a los BCN también con periodicidad mensual, de modo que cada BCN muestra en su balance la parte de los billetes de euro emitidos que le corresponde de acuerdo con su participación en el capital desembolsado del BCE. La diferencia entre el valor de los billetes de euro asignados a cada BCN de acuerdo con el citado sistema contable y el valor de los billetes de euro puestos en circulación también se contabiliza (en las cuentas de los BCN) como un activo/pasivo Intra-Eurosistema relacionado con la emisión de billetes.

BALANCE DE SITUACIÓN RESUMIDO A 31 DE AGOSTO DE 2024

CONCEPTOS	EUROS
ACTIVO	
Oro y derechos en oro.	20.584.687.206,37
Activos en moneda extranjera frente a no residentes en la zona del euro.	76.909.551.242,27
Activos en moneda extranjera frente a residentes en la zona del euro.	2.347.861.250,12
Activos en euros frente a no residentes en la zona del euro.	1.277.682.913,14
Préstamos en euros concedidos a entidades de crédito de la zona del euro en relación con operaciones de política monetaria.	535.000.000,00
Otros activos en euros frente a entidades de crédito de la zona del euro.	152.733.912,18
Valores emitidos en euros por residentes en la zona del euro.	608.820.990.367,60
Créditos en euros a las Administraciones Públicas.	0,00
Cuentas Intra-Eurosistema.	199.995.654.806,27
Partidas en curso de liquidación.	3.187.610,51
Otros activos.	15.301.450.754,87
TOTAL ACTIVO	**925.928.800.063,33**
PASIVO	
Billetes en circulación.	170.054.653.340,00
Depósitos en euros mantenidos por entidades de crédito de la zona del euro en relación con operaciones de política monetaria.	243.951.435.829,97
Otros pasivos en euros con entidades de crédito de la zona del euro.	219.387.586,60
Certificados de deuda emitidos.	0,00
Depósitos en euros de otros residentes en la zona del euro.	8.950.180.978,36
Pasivos en euros con no residentes en la zona del euro.	5.351.024.920,83
Pasivos en moneda extranjera con residentes en la zona del euro.	1.235.468,57
Pasivos en moneda extranjera con no residentes en la zona del euro.	0,00
Contrapartida de los derechos especiales de giro asignados por el FMI.	14.538.593.267,27
Cuentas Intra-Eurosistema.	424.814.563.734,84
Partidas en curso de liquidación.	329.335.461,04
Otros pasivos.	2.482.742.961,38
Provisiones.	26.976.964.068,07
Cuentas de revalorización.	26.376.234.326,39
Capital y reservas.	1.882.448.120,01
TOTAL PASIVO	**925.928.800.063,33**

APÉNDICE 2 ESQUEMAS DE SECTORIZACIÓN

Esquema de sectorización 1

AGRUPACIONES INSTITUCIONALES UTILIZADAS EN LOS CUADROS DE ANÁLISIS MONETARIO EN EL CONTEXTO DE LA ZONA EURO (CAPÍTULOS DE 6 A 8)		
A. RESIDENTES EN ESPAÑA		
A.1. Instituciones financieras monetarias	1. BANCO DE ESPAÑA (S.121)	
	2. OTRAS INSTITUCIONES FINANCIERAS MONETARIAS (S.122/S.123)	*1. Entidades de crédito* *a) Bancos* *b) Cajas* *c) Cooperativas de crédito* *d) Instituto de crédito oficial* *2. Establecimientos financieros de crédito* *3. Entidades de dinero electrónico* *4. Fondos del mercado monetario (FMM)*
A.2. Administraciones públicas (S.13)	1. ADMINISTRACIÓN CENTRAL (S.1311)	*1. Estado* *2. Organismos de la Administración central*
	2. COMUNIDADES AUTÓNOMAS (S.1312)	
	3. CORPORACIONES LOCALES (S.1313)	
	4. ADMINISTRACIONES DE SEGURIDAD SOCIAL (S.1314)	*1. Sistema de seguridad social* *2. Otras administraciones de seguridad social*

Esquema de sectorización 1 (continuación)

AGRUPACIONES INSTITUCIONALES UTILIZADAS EN LOS CUADROS DE ANÁLISIS MONETARIO EN EL CONTEXTO DE LA ZONA EURO (CAPÍTULOS DE 6 A 8)		
A.3. Otros sectores residentes	1. INSTITUCIONES FINANCIERAS NO MONETARIAS EXCEPTO EMPRESAS DE SEGUROS Y FONDOS DE PENSIONES (S.124/S.127)	*1. Fondos de inversión no monetarios (S.124)* *a) Fondos de inversión mobiliaria (FIM),excepto FMM* *b) Sociedades de inversión colectiva de capital variable (SICAV)* *c) Instituciones de inversión colectiva de inversión libre (IICIL)* *d) Instituciones de inversión colectiva de instituciones de inversión colectiva de inversión libre (IICIICIL)* *e) Fondos y sociedades de inversión inmobiliaria (IICII)* *f) Fondos de capital-riesgo, fondos de capital-riesgo pyme, fondos de capital-riesgo europeos, fondos de emprendimiento social europeos, y fondos de inversión colectiva de tipo cerrado* *2. Otros intermediarios financieros excepto empresas de seguros y fondos de pensiones (S.125)* *a) Fondos de titulización* *b) Sociedades de gestión de activos (Ley 9/2012)* *c) Sociedades de capital riesgo, sociedades de capital riesgo pyme, sociedades de capital-riesgo europeas, sociedades de emprendimiento social europeas, y sociedades de inversión colectiva de tipo cerrado* *d) Sociedades anónimas cotizadas de inversión en el mercado inmobiliario (SOCIMIs)* *e) Sociedades de valores* *f) Entidades de contrapartida central* *g) Resto de otros intermediarios financieros excepto empresas de seguros y fondos de pensiones* *3. Auxiliares financieros (S.126)* *a) Agencias de valores* *b) Sociedades gestoras de cartera* *c) Sociedades gestoras de Instituciones de inversión colectiva y fondos de pensiones* *d) Sociedades de garantía recíproca y reafianzamiento* *e) Sociedades de tasación* *f) Entidades de pago* *g) Establecimientos de cambio de moneda* *h) Agencias de calificación financiera* *i) Infraestructuras de mercados* *j) Sedes centrales de grupos financieros* *k) Otros auxiliares financieros* *4. Instituciones financieras de ámbito limitado y prestamistas de dinero (S.127)* *a) Sociedades instrumentales emisoras de valores filiales de instituciones financieras* *b) Empresas holding que no gestionan filiales* *c) Otras entidades financieras especializadas* *d) Resto de instituciones financieras de ámbito limitado y prestamistas de dinero*
	2. EMPRESAS DE SEGUROS (S.128)	
	3. FONDOS DE PENSIONES (S.129)	

Esquema de sectorización 1 (continuación)

AGRUPACIONES INSTITUCIONALES UTILIZADAS EN LOS CUADROS DE ANÁLISIS MONETARIO EN EL CONTEXTO DE LA ZONA EURO (CAPÍTULOS DE 6 A 8)		
A.3. Otros sectores residentes (continuación)	4. SOCIEDADES NO FINANCIERAS[1] (S.11)	
	5. HOGARES E INSTITUCIONES SIN FINES DE LUCRO AL SERVICIO DE LOS HOGARES (S.14/S.15)	
B. RESIDENTES EN OTROS PAÍSES DE LA ZONA EURO		
B.1. Instituciones financieras monetarias	1. EUROSISTEMA[2] (excepto Banco de España)	
	2. OTRAS INSTITUCIONES FINANCIERAS MONETARIAS	
B.2. Administraciones Públicas (S.13)	1. ADMINISTRACIÓN CENTRAL (S.1311)	
	2. OTRAS ADMINISTRACIONES PÚBLICAS (S.1312/S.1314)	*1. Administración Regional (S.1312)* *2. Corporaciones Locales (S.1313)* *3. Administraciones de seguridad social (S.1314)*
B.3. Otros sectores residentes	1. INSTITUCIONES FINANCIERAS NO MONETARIAS EXCEPTO EMPRESAS DE SEGUROS Y FONDOS DE PENSIONES (S.124/S.127)	
	2. EMPRESAS DE SEGUROS Y FONDOS DE PENSIONES (S.128/S.129)	
	3. SOCIEDADES NO FINANCIERAS[1] (S.11)	
	4. HOGARES E INSTITUCIONES SIN FINES DE LUCRO AL SERVICIO DE LOS HOGARES (S.14/S.15)	

Esquema de sectorización 1 (continuación)

AGRUPACIONES INSTITUCIONALES UTILIZADAS EN LOS CUADROS DE ANÁLISIS MONETARIO EN EL CONTEXTO DE LA ZONA EURO (CAPÍTULOS DE 6 A 8)		
C. RESTO DEL MUNDO		
C.1. Bancos		
C.2. Otros residentes del Resto del mundo	1. ADMINISTRACIONES PÚBLICAS	
	2. RESTO DE OTROS RESIDENTES DEL RESTO DEL MUNDO	
Pro memoria **I. Instituciones financieras residentes en España (A.1+A.3.1+A.3.2+A.3.3)** **II. Instituciones financieras residentes en otros países de la zona del euro (B.1+B.3.1+B.3.2)**		

NOTA GENERAL: Los códigos que figuran detrás de las principales agrupaciones (S.11, S.12, S.13, ...) son los del Sistema Europeo de Cuentas 2010 (SEC 2010), aprobado por el Reglamento (UE) Nº 549/2013 del Parlamento europeo y del Consejo de 21 de mayo de 2013/

RESTO DE NOTAS: 1. Públicas y privadas. 2. El Eurosistema está formado por el Banco Central Europeo y los bancos centrales nacionales de la zona del euro

Esquema de sectorización 2

AGRUPACIONES INSTITUCIONALES UTILIZADAS EN LOS ESTADOS DE SUPERVISIÓN (CAPÍTULO 4)		
A. RESIDENTES EN ESPAÑA		
A.1. Sistema crediticio	A.1.1. BANCO DE ESPAÑA	
	A.1.2. ENTIDADES DE DEPÓSITO	*A.1.2.1. Bancos* *A.1.2.2. Cajas de ahorros* *A.1.2.3. Cooperativas de crédito*
	A.1.3. INSTITUTO DE CRÉDITO OFICIAL	
	A.1.4 EMPRESAS DE SERVICIOS DE INVERSIÓN DE IMPORTANCIA SISTÉMICA	
A.2. Administraciones Públicas	A.2.1. ADMINISTRACIÓN CENTRAL	*A.2.1.1. Estado* *A.2.1.2. Organismos de la Administración Central*
	A.2.2. COMUNIDADES AUTÓNOMAS	
	A.2.3. CORPORACIONES LOCALES	
	A.2.4. ADMINISTRACIONES DE SEGURIDAD SOCIAL	
A.3. Otros sectores Residentes	A.3.1. OTROS INTERMEDIARIOS FINANCIEROS, INCLUIDOS EMPRESAS DE SEGUROS Y FONDOS DE PENSIONES	
	A.3.2. AUXILIARES FINANCIEROS E INSTITUCIONES FINANCIERAS DE ÁMBITO LIMITADO Y PRESTAMISTAS DE DINERO	
	A.3.3. SOCIEDADES NO FINANCIERAS PÚBLICAS Y PRIVADAS	
	A.3.4. HOGARES	
	A.3.5. INSTITUCIONES SIN FINES DE LUCRO AL SERVICIO DE LOS HOGARES	

B. RESTO DEL MUNDO

Esquema de sectorización 3

AGRUPACIONES INSTITUCIONALES UTILIZADAS EN LOS CUADROS DE CONTABILIDAD NACIONAL (CAPÍTULOS 2 Y 3 DEL BOLETÍN ESTADÍSTICO) INCLUIDAS CUENTAS FINANCIERAS DE LA ECONOMÍA ESPAÑOLA		
S.1. ECONOMÍA NACIONAL		
S.11. Sociedades no financieras		
S.12. Instituciones financieras	S.121/S.123. INSTITUCIONES FINANCIERAS MONETARIAS	*S.121. Banco de España* *S.122/123. Otras instituciones financieras monetarias*
	S.124/S.129. INSTITUCIONES FINANCIERAS NO MONETARIAS	*S.124. Fondos de inversión no monetarios S.125/127. Otras instituciones financieras no monetarias, del cual:* *S.125. Otros intermediarios financieros* *S.126. Auxiliares financieros* *S.127. Instituciones financieras de ámbito limitado y prestamistas de dinero* *S.128. Empresas de seguros* *S.129. Fondos de pensiones*
S.13. Administraciones Públicas	S.1311. ADMINISTRACIÓN CENTRAL	
	S.1312. COMUNIDADES AUTÓNOMAS	
	S.1313. CORPORACIONES LOCALES	
	S.1314. ADMINISTRACIONES DE SEGURIDAD SOCIAL	
S.14/S.15. Hogares Instituciones sin fines de lucro al servicio de los hogares	S.14. HOGARES	
	S.15. INSTITUCIONES SIN FINES DE LUCRO AL SERVICIO DE LOS HOGARES	
S.2. RESTO DEL MUNDO		

NOTA GENERAL: Los códigos que figuran delante de las principales agrupaciones (S.11, S.12, S.13, ...) son los del Sistema Europeo de Cuentas 2010 (SEC 2010), aprobado por el Reglamento (UE) Nº 549/2013 del Parlamento europeo y del Consejo de 21 de mayo de 2013/

APÉNDICE 3 NOTAS METODOLÓGICAS