

SEMANA DE LA ADMINISTRACIÓN ABIERTA 2025

¿CÓMO PUEDO ACCEDER A LA INFORMACIÓN ESTADÍSTICA DEL BANCO DE ESPAÑA? CONSEJOS PRÁCTICOS PARA EL INVESTIGADOR

FLORENCIA DAL BIANCO
ANA ESTEBAN
LUIS IGNACIO GONZÁLEZ
JAVIER JAREÑO
ALONSO SÁNCHEZ

20 DE MAYO DE 2025



ÍNDICE

1. EL LABORATORIO DE DATOS (BELAB)
2. SERIES TEMPORALES DE LA SECCIÓN DE ESTADÍSTICAS
3. DATOS DE DETALLE DE LA CENTRAL DE BALANCES
4. ESTADÍSTICAS HISTÓRICAS PARA INVESTIGADORES



ÍNDICE

- 1. EL LABORATORIO DE DATOS (BELAB)**
2. SERIES TEMPORALES DE LA SECCIÓN DE ESTADÍSTICAS
3. DATOS DE DETALLE DE LA CENTRAL DE BALANCES
4. ESTADÍSTICAS HISTÓRICAS PARA INVESTIGADORES

INTRODUCCIÓN



¿Por qué un laboratorio de datos?

- Sin microdatos hay problemas que no se pueden analizar
- Papel de la investigación en el diseño y la evaluación de las políticas públicas
- Sensibilidad de la información micro



¿Por qué el Banco de España?

- Disponibilidad de datos financieros
- Peso creciente de los microdatos
- Independencia y rendición de cuentas, información como un bien público



¿Por qué no antes?

- Desarrollo tecnológico, informático, herramientas de control de confidencialidad
- Plan Estratégico del BE 2020-2024
- Movimientos similares en otras instituciones

¿CÓMO HA EVOLUCIONADO EL BELAB DESDE SU APERTURA?

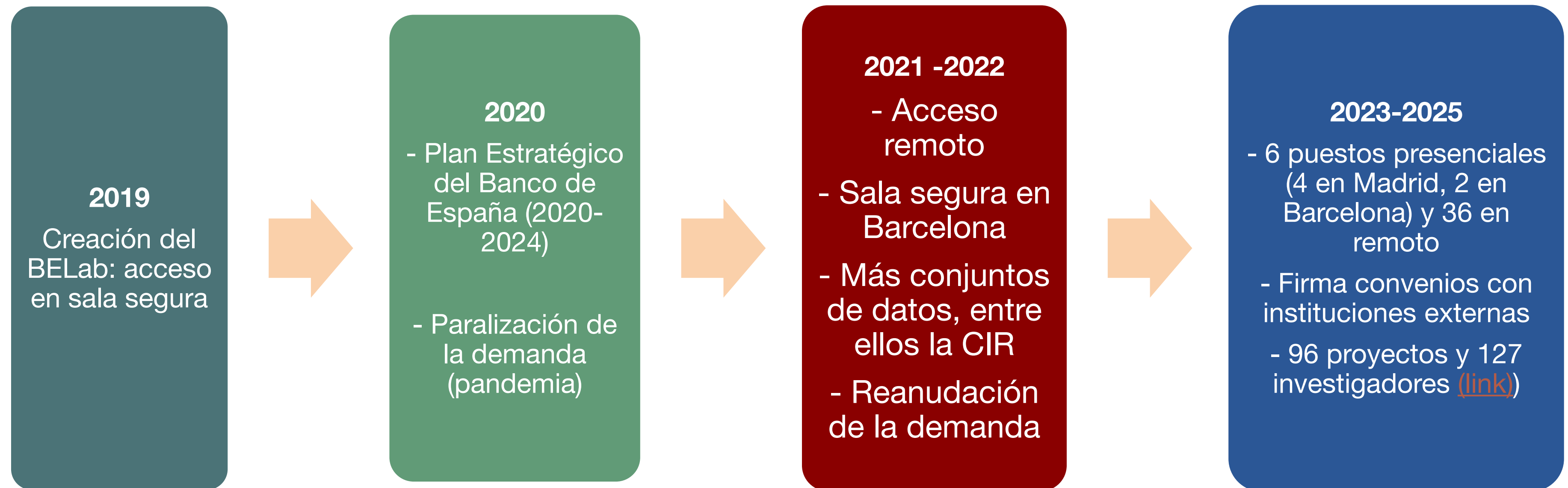

¿CÓMO HA EVOLUCIONADO EL BELAB DESDE SU APERTURA?

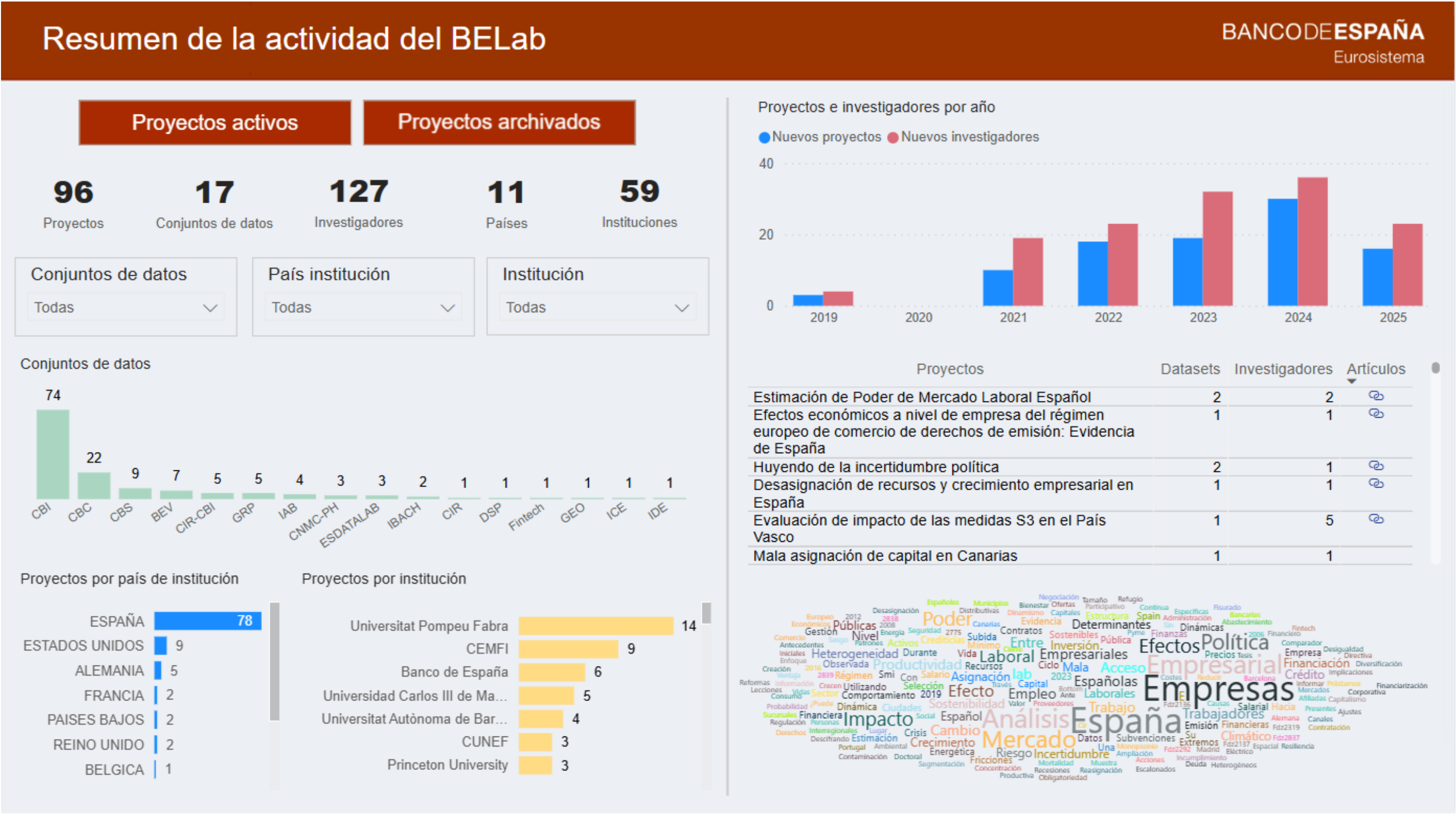

CONJUNTO DE DATOS DISPONIBLES

Acceso desde otros puntos distintos del BELab



Banco de España

- [Encuesta Financiera de las Familias \(EFF\)](#)
- [Encuesta Competencias Financieras \(ECF\)](#)
- [Encuesta de Competencias Financieras en las Pequeñas Empresas](#)











Banco Central Europeo

- [Encuesta de las actitudes de pago de los consumidores en el área euro \(SPACE\)](#)
- [Encuesta del acceso a la financiación de las empresas \(SAFE\)](#)
- [Proyecto Piloto del BCE para dar acceso a investigadores a datos estadísticos confidenciales](#)

CONJUNTO DE DATOS DISPONIBLES

Acceso desde BELab

			
EMPRESAS	SECTOR FINANCIERO	SECTOR PÚBLICO	SECTOR EXTERIOR
<ul style="list-style-type: none">• Empresas individuales (CBI)• Grupos consolidados (CBC)• Estructura grupos (GRP)• Encuesta EBAE+CBI• Indicadores Sostenibilidad (CBS)	<ul style="list-style-type: none">• Préstamos personas jurídicas (CIR)• CIR + CBI• Fintech no bancarias (FIN)	<ul style="list-style-type: none">• Deuda sector público (DSP)	<ul style="list-style-type: none">• Inversión de Cartera Exterior (ICE)• Inversión Directa Exterior (IDE)
			
HOGARES	MERCADOS FINANCIEROS	SISTEMAS DE PAGO	DATOS INTERNACIONALES
<ul style="list-style-type: none">• Panel de Horares de la CNMC (CNMC-PH)	<ul style="list-style-type: none">• Emisiones valores representativos deuda (BEV)	<ul style="list-style-type: none">• Microdatos Estudio sobre hábitos en el uso del efectivo (EHUE)	<ul style="list-style-type: none">• Seguridad Social y Empleo alemanes (Agencia Federal de Empleo de Alemania)• Estados financieros empresas portuguesas (iBACH)

CONJUNTO DE DATOS DISPONIBLES

- Para cada dataset se proporciona un conjunto de elementos comunes: DOI, guía de usuario y fichero ficticio.
- Pueden ser explorados a través del **Escaparate Interactivo de Bases de Datos:**

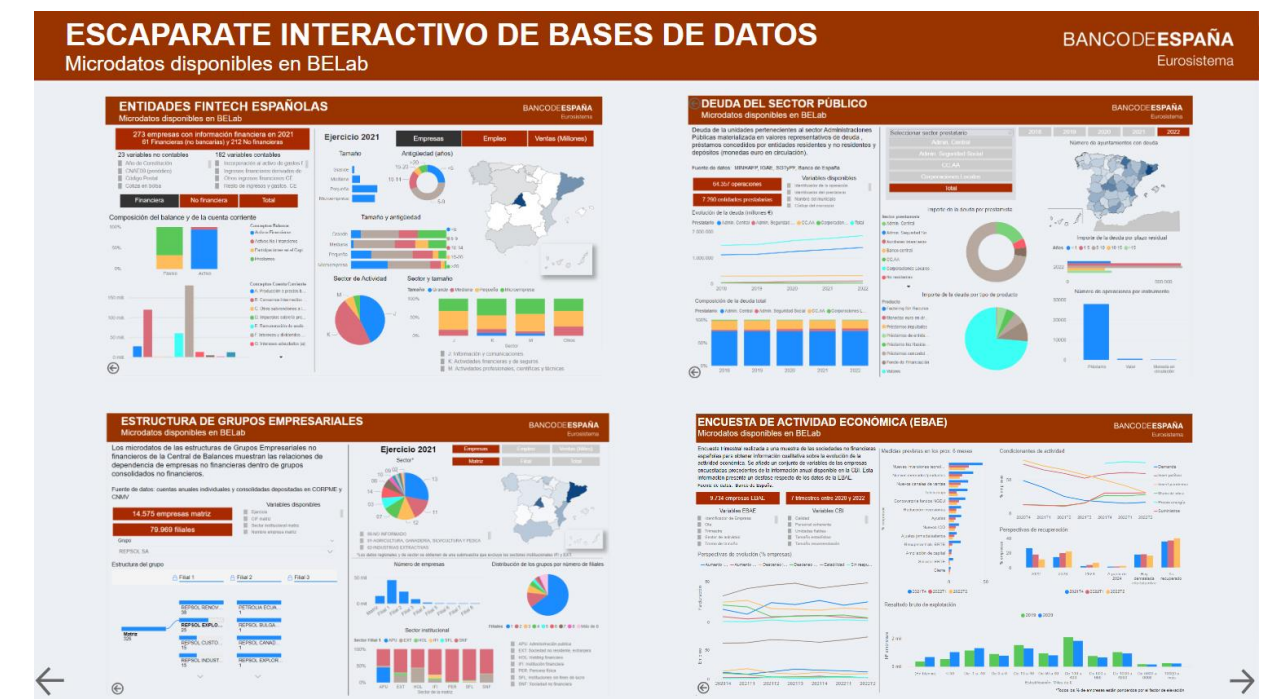
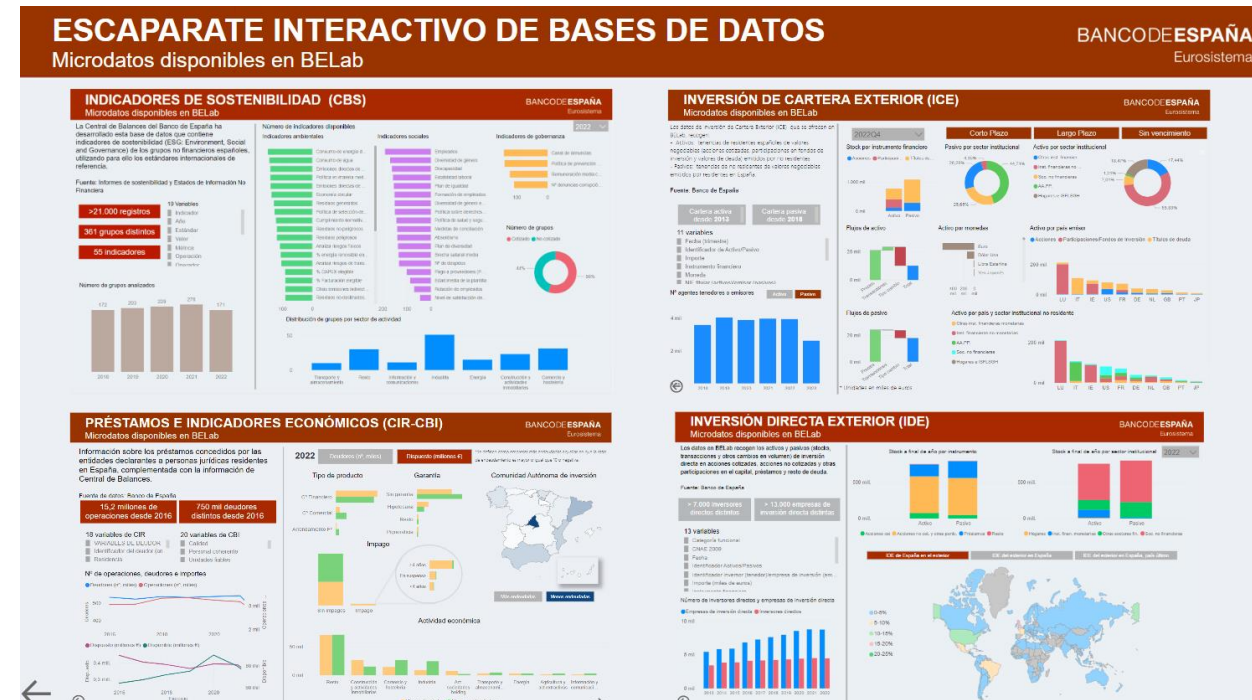
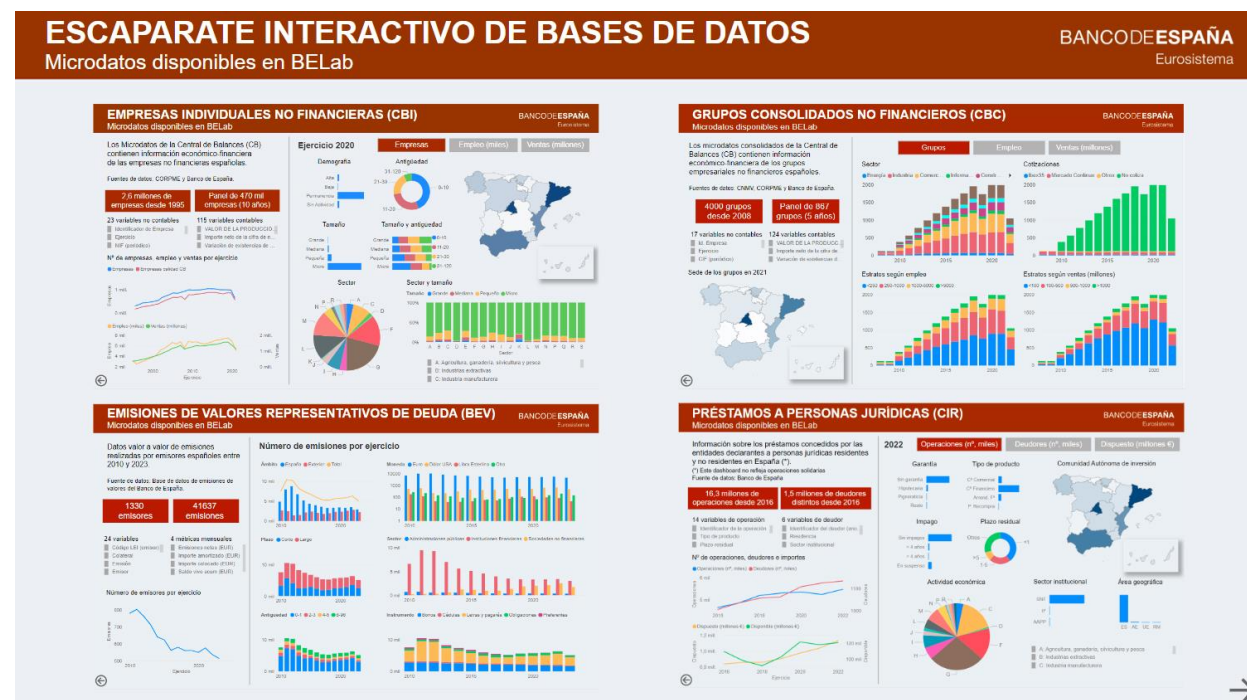

CONJUNTOS DE DATOS DISPONIBLES: EMPRESAS

Empresas individuales (CBI)

Información empresa a empresa de balance, cuenta de resultados y ratios

Fuente datos: cuentas anuales recibidas por convenio firmado con Colegio de Registradores de la Propiedad y Mercantiles de España (CORPME)

Unidad de Análisis: Empresa individual

Frecuencia: Anual

Periodo: 1995 - 2023

Identificador: NIF anonimizado

Acceso remoto: Sí

Guía usuario: [Microdatos de la CB \(CBI\)](#)

Fichero muestra: [Fichero muestra CBI](#)

DOI: [10.48719/BELab.CBI9523_01](#)

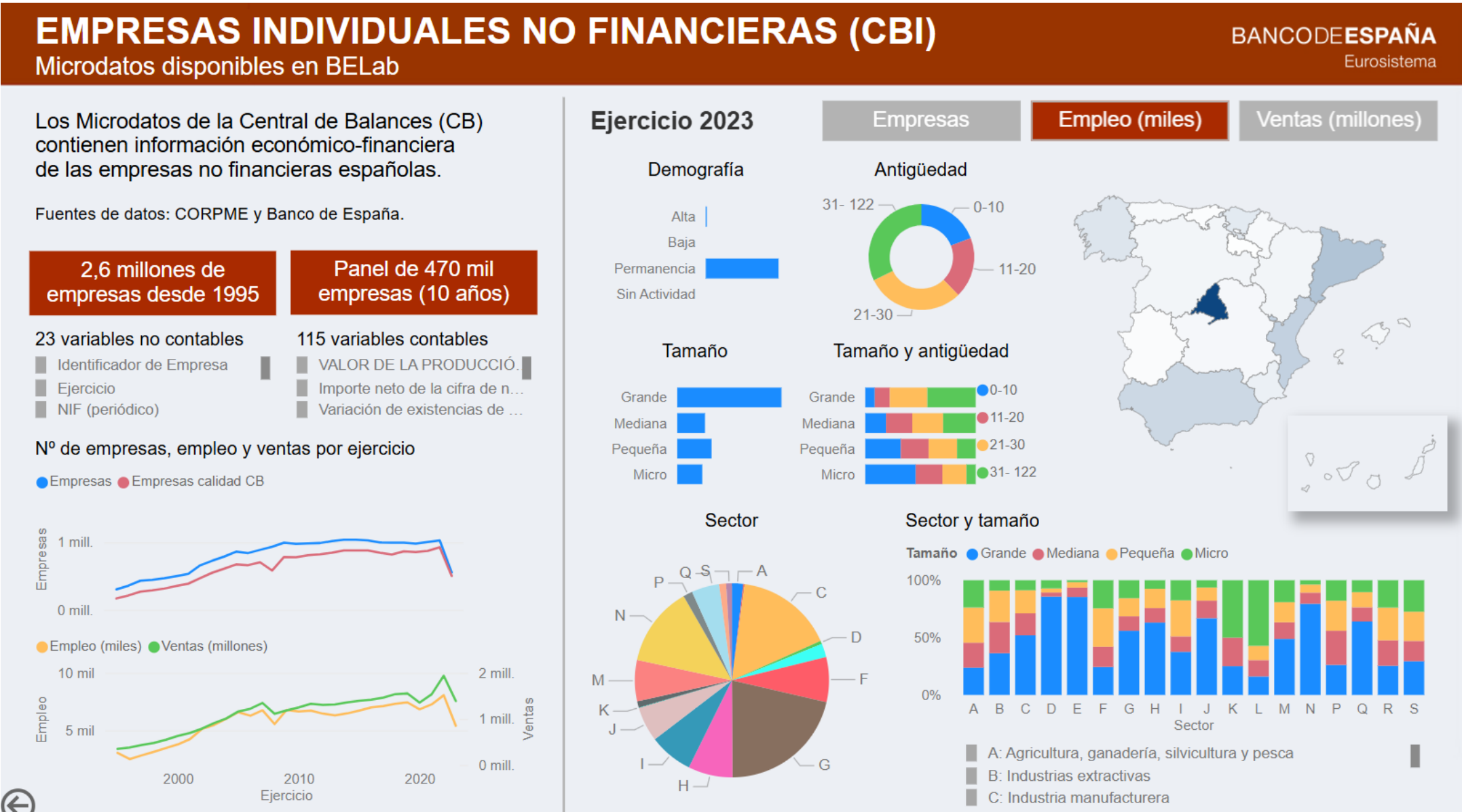

CONVENIOS DEL BELAB CON OTRAS INSTITUCIONES

	Colegio de Registradores de la Propiedad y Mercantiles de España  Convenio para el acceso controlado y uso restringido o confidencial de la información recibida de los registros por parte de los investigadores a través del laboratorio de dato Banco de España		Secretaría de Estado de Comercio  Adenda al convenio para colaborar en la elaboración de estadísticas oficiales en materia de inversiones
	INE, AEAT, SEPE y organismos de la Seguridad Social  Convenio para proporcionar datos estadísticos procedentes de integrar distintas bases datos a investigadores con fines de interés público		Banco de Portugal  Convenio para el intercambio de datos entre los laboratorios de datos BPLIM y BELab.
	Comisión Nacional de los Mercados y la Competencia  Convenio para la puesta a disposición a investigadores de los microdatos disponibles en la CNMC a través de la infraestructura segura del laboratorio de datos del Banco de España		

CONVENIO ENTRE EL INE, AEAT, SEGURIDAD SOCIAL, SEPE Y BANCO DE ESPAÑA

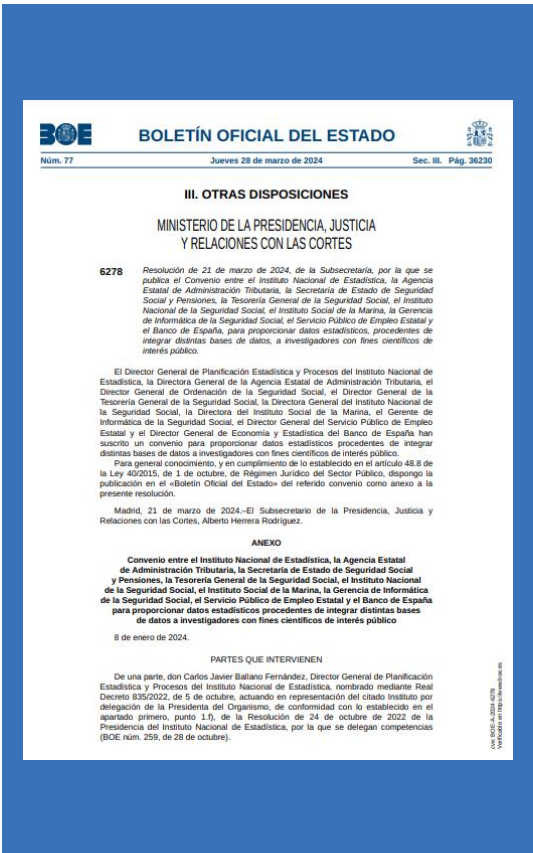

- **Objeto:** proporcionar datos procedentes de **integrar** distintas bases de datos, a investigadores con fines científicos de interés público
- El **cruce de datos** aumenta exponencialmente la capacidad de evaluar políticas y hacer análisis
- Hasta ahora iniciativas independientes
- Una **Comisión de Seguimiento** de las 5 instituciones se encargará de la aprobación de proyectos

¿CÓMO SE GESTIONA Y DESARROLLA UN PROYECTO A TRAVÉS DEL BELAB?



FUNCIONAMIENTO DEL BELAB



Archivado y conservación de los datos de la investigación durante, al menos, **5 años.**

¿CÓMO TRATAMOS LOS DATOS SEGÚN CONFIDENCIALIDAD?

Anonimización secundaria

Necesaria en los datos más sensibles
Impide la re-identificación de muestras individuales mediante técnicas de control estadístico de la confidencialidad
Ej. Datos de préstamos (CIR)

Anonimización primaria

Sustituye los identificadores directos por identificadores únicos anónimos (algoritmo de cifrado SHA256/SHA512)
Ej. EBAE, Emisiones de valores (BEV), CBI

Sin anonimización

En datos que son públicos (Ej. CBS)

¿CÓMO SE CONTROLA EL OUTPUT?

Normas, recomendaciones y mejores prácticas para asegurar la **difusión segura** de los resultados, siendo los investigadores los **responsables últimos** de su cumplimiento.

Normas agrupadas en torno a 5 principios:

Anonimización	Requisitos específicos de la información a extraer (nº de observaciones mínimas, dominancia, grados de libertad, etc.)
Reproducibilidad	Información necesaria y recomendaciones para poder reproducir los resultados
Verificabilidad	Estructura y forma en que se debe presentar la información (main file, log file, orden y claridad del código)
Uso razonable de recursos	Límites de la información a extraer (resultados)
Publicaciones	Citaciones, copia de los trabajos, etc

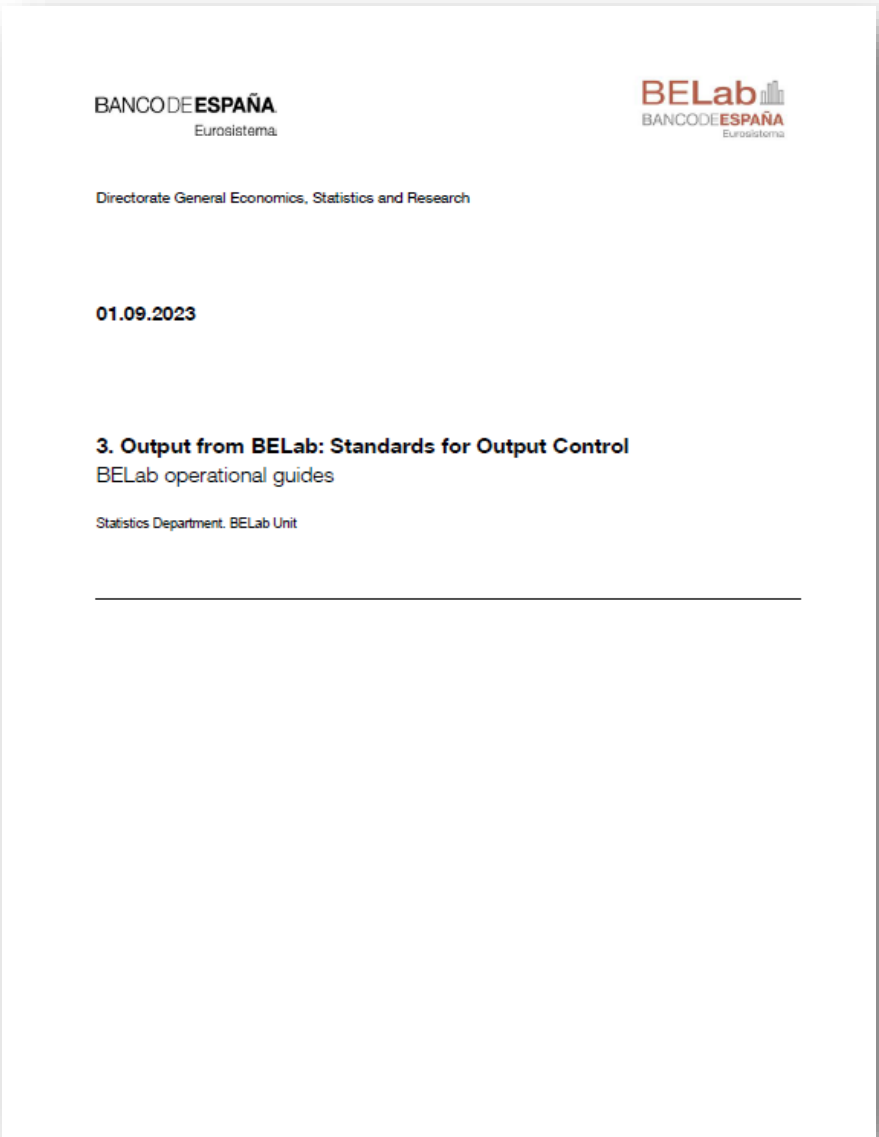

CONJUNTOS DE DATOS EN ESTUDIO



- Contribución española a la estadística Securities Holdings Statistics by Sector (SHSS)
- Microdatos de valores (emisiones y carteras) de las estadísticas macroeconómicas CCFF-BP/PII



Datos de las instituciones financieras del Eurosistema (iBSI e iMIR): Balances / Tipos de interés



Pagos con tarjeta de residentes en España, detalle por sector de actividad y país/ Otros medios de pago



CIR de personas físicas

EL FUTURO





ÍNDICE

1. EL LABORATORIO DE DATOS (BELAB)
- 2. SERIES TEMPORALES DE LA SECCIÓN DE ESTADÍSTICAS**
3. DATOS DE DETALLE DE LA CENTRAL DE BALANCES
4. ESTADÍSTICAS HISTÓRICAS PARA INVESTIGADORES

INTRODUCCIÓN

BANCO DE ESPAÑA
Eurosistema

Q Buscar

ES

Sobre el Banco

Áreas de actuación

Para el ciudadano

Entidades y profesionales

Publicaciones

Estadísticas

Noticias y eventos

Inicio > Estadísticas

Estadísticas

El Banco de España recopila, elabora y publica un amplio conjunto de estadísticas económicas y financieras relacionadas con las funciones que tiene encomendadas en la Ley de Autonomía y como miembro del Sistema Europeo de Bancos Centrales (SEBC) y, además, las que establece el Plan Estadístico Nacional. Esta actividad se desarrolla siguiendo los principios que establece el [Compromiso público sobre estadísticas europeas del SEBC](#).

En esta sección se puede acceder tanto a la información estadística que elabora el Banco de España como a los principales calendarios de difusión.

<https://www.bde.es/wbe/es/estadisticas/>

Calendario de difusión

Ver todo

<

Mayo 2025

>

Lu	Ma	Mi	Ju	Vi	Sa	Do
28	29	30	1	2	3	4
5	6	7	8	9	10	11
12	13	14	15	16	17	18
19	20	21	22	23	24	25
26	27	28	29	30	31	1
2	3	4	5	6	7	8

Martes 20 mayo

Fondos de inversión no monetarios. Participaciones emitidas. Período de referencia: 1T2025

Fondos de titulización. Período de referencia: 1T2025

Tipos de interés legales y otros tipos de referencia del mercado hipotecario. Período de referencia: abril 2025

¿CÓMO SE PRESENTA LA INFORMACIÓN?

Tablas predefinidas

Tablas con magnitudes más relevantes en formato PDF, Excel y CSV.

Gráficos de interés

Gráficos que muestran los datos más relevantes de algunas estadísticas



Servicio Web (API)

Permite acceder mediante peticiones URL a toda la información disponible tanto en la sección de Estadísticas del Banco de España como en la aplicación BIEST.

BIEST

Es un buscador que permite visualizar y descargar series seleccionadas con sus gráficos.

Aplicación móvil

Consulta rápida y dinámica de series desde dispositivos móviles.

TABLAS PREDEFINIDAS

En la sección de Estadísticas del Banco de España se puede acceder a toda la información estadística elaborada, agrupada por temas o publicaciones.

Dentro de cada una se puede encontrar una selección de tablas con los datos más relevantes, en formato PDF, Excel y CSV.

	A	B	C
1	CÓDIGO DE LA SERIE	D_1NBAS972	D_1NBAC972
2	NÚMERO SECUENCIAL	3975591	3975587
3	ALIAS DE LA SERIE	BE_19_1.1	BE_19_1.2
4	DESCRIPCIÓN DE LA SERIE	MERCADO MONETARIO. TIPOS DE INTERES MERCADO INTERBANCARIO. EURIBOR. A UNA SEMANA.	MERCADO MONETARIO. TIPOS DE INTERES MERCADO INTERBANCARIO. EURIBOR. A UN MES.
5	DESCRIPCIÓN DE LAS UNIDADES	Céntimos de Porcentaje	Céntimos de Porcentaje
6	FRECUENCIA	MENSUAL	MENSUAL
619	ENE 2024	3,874	3,869
620	FEB 2024	3,878	3,868
621	MAR 2024	3,873	3,853
622	ABR 2024	3,868	3,853
623	MAY 2024	3,881	3,816
624	JUN 2024	3,681	3,635
625	JUL 2024	3,611	3,618
626	AGO 2024	3,626	3,597
627	SEP 2024	3,491	3,438
628	OCT 2024	3,308	3,205

Estadísticas de tipos de interés

Localizador de series de tipos de interés

Tipos de referencia

Tipos de interés legales, euríbor, mibor y otros tipos oficiales de referencia

Descargar Consultar series en BIEST

Tipos de interés hipotecario (no oficiales) y otros tipos de interés

- Cuadro en formato PDF
- Series temporales en formato Excel
- Series temporales en formato CSV

Tipos de interés financieros monetarios

Tipos de interés

GRÁFICOS DE INTERÉS

Gráficos de interés

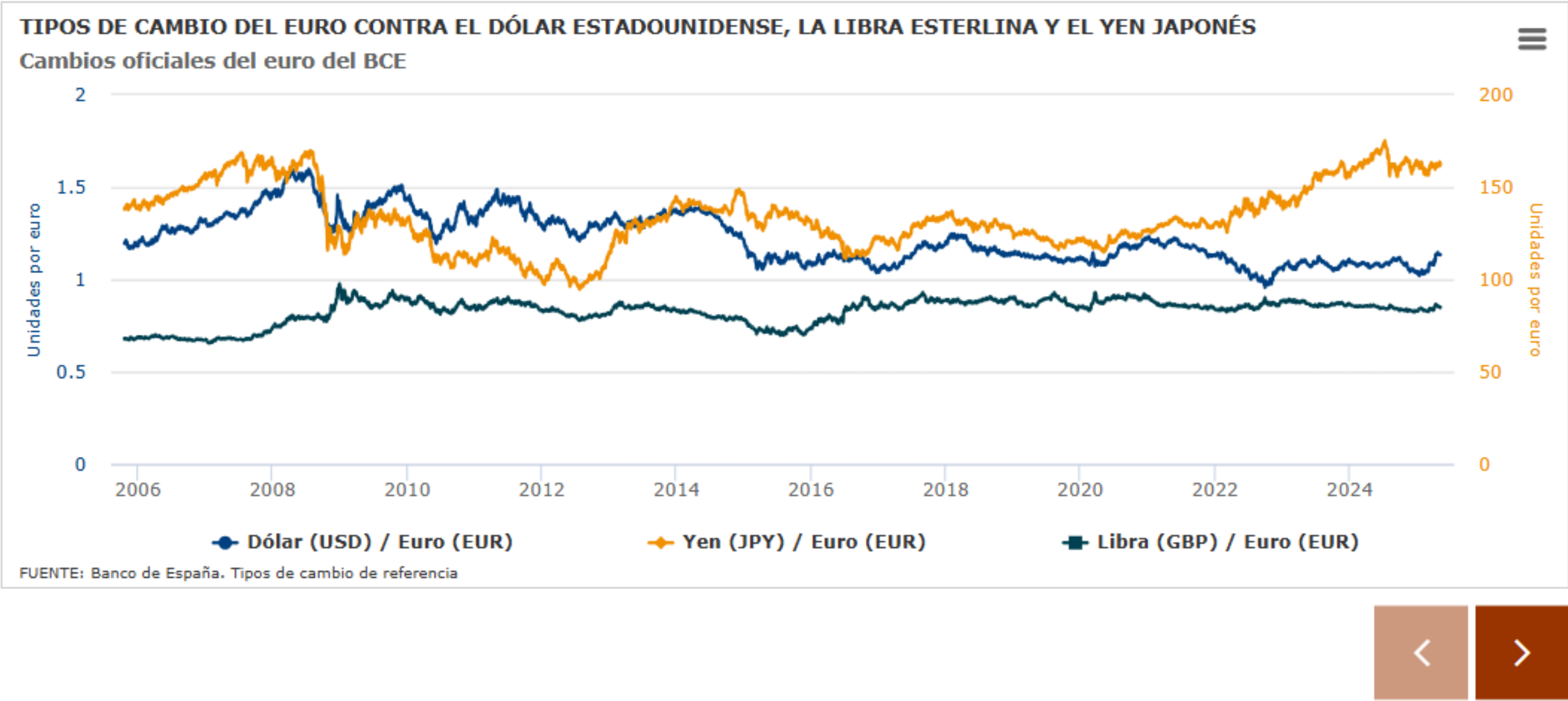

<https://www.bde.es/webbe/es/estadisticas/temas/tipos-cambio.html>

BIEST

BIEST

Sistema de búsqueda de información estadística

¿Qué es BIEST?

Frecuencia: Todas

Buscar

Descarga la APP móvil para consultar las series más relevantes

Consíguelo en el App Store

DISPONIBLE EN Google Play

Búsqueda avanzada

Esta herramienta es un sistema de **búsqueda de información estadística**, en ella se pueden realizar consultas por texto, temas, publicaciones, flujos de difusión o códigos de series.

Permite la **visualización de datos en varios formatos**. Es posible filtrar por frecuencia o por fechas y seleccionar el formato de salida de preferencia (Excel, CSV o PDF para descarga o tipos de visualizaciones gráficas).

http://app.bde.es/bie_www/?Idioma=es

Seleccionar: Todas , Ninguna

Mostrar selección

Añadir a Cesta de Series

Descripción	País	Frecuencia	Unidad	Fecha inicio	Fecha fin	Código serie
<input type="checkbox"/> Tipo de cambio. Leva búlgaros por euro (BGN/EUR). Media mensual de datos diarios		Mensual	Leva búlgaros por Euro	ago 00	abr 25	DTCCBCEBGNEUR.M
<input type="checkbox"/> Tipo de cambio. Coronas checas por euro (CZK/EUR). Media mensual de datos diarios		Mensual	Coronas checas por Euro	ene 99	abr 25	DTCCBCECZKEUR.M
<input type="checkbox"/> Tipo de cambio. Forintos húngaros por euro (HUF/EUR). Media mensual de datos diarios		Mensual	Forints húngaros por Euro	ene 99	abr 25	DTCCBCEHUFEUR.M
<input type="checkbox"/> TIPOS DE CAMBIO . CAMBIO MEDIO MENSUAL . SERIE ECU/EURO ENCADENADA . DERECHO ESPECIAL DE GIRO		Mensual	Derechos Especiales de Giro (...)	ene 79	abr 25	D_1PFJ0024
<input type="checkbox"/> Tipo de cambio. Dólares estadounidenses por euro o ECU (USD/EUR). Serie encadenada. Media mensual de datos diarios		Mensual	Dólares estadounidenses por ...	ene 79	abr 25	D_1PFJ1001
<input type="checkbox"/> Tipo de cambio. Libras esterlinas por euro o ECU (GBP/EUR). Serie encadenada. Media mensual de datos diarios		Mensual	Libras esterlinas por euro	ene 81	abr 25	D_1PFJ1004
<input type="checkbox"/> Tipo de cambio. Francos suizos por euro o ECU (CHF/EUR). Serie encadenada. Media mensual de datos diarios		Mensual	Francos suizos por euro	ene 81	abr 25	D_1PFJ1006
<input type="checkbox"/> Tipo de cambio. Coronas danesas por euro o ECU (DKK/EUR). Serie encadenada. Media mensual de datos diarios		Mensual	Coronas danesas por euro	ene 81	abr 25	D_1PFJ1012
<input type="checkbox"/> Tipo de cambio. Yenes japoneses por euro o ECU (JPY/EUR). Serie encadenada. Media mensual de datos diarios		Mensual	Yenes japoneses por euro	ene 81	abr 25	D_1PFJ1017

(9 registros) Página: 1/1

SERVICIO WEB (API)

BANCO DE ESPAÑA
Eurosistema

Q Buscar

ES ▼

☰

Sobre el Banco

Áreas de actuación

Para el ciudadano

Entidades y profesionales

Publicaciones

Estadísticas

Noticias y eventos

Inicio > Estadísticas > Servicio web de Estadísticas (API)

< Volver

Servicio web de Estadísticas (API)

🔗

🖨

El servicio web JSON (JavaScript Object Notation) que se describe en esta sección permite acceder mediante peticiones URL a toda la información disponible tanto en la sección de Estadísticas del Banco de España como en la aplicación [BIEST](#) .

La estructura de las peticiones a través de URL, y la simplicidad del formato JSON, hacen que este tipo de aplicaciones sean ampliamente utilizadas para ofrecer datos que permiten la explotación automática de la información estadística.

Definición de las peticiones | Búsqueda de series

Ventajas del uso de la API para investigadores:

- Acceso automatizado a datos estadísticos
- Formato de respuesta JSON
- Consulta por código de serie
- Personalización de consultas

<https://www.bde.es/webbe/es/estadisticas/recursos/api-estadisticas-bde.html>



El nuevo servicio web (API) permite **integrar los datos de las estadísticas** que publica el Banco de España directamente en los programas de los usuarios.

Se basa en **peticiones que se realizan a través de direcciones URLs**. Existen dos tipos de peticiones que pueden realizarse: Último dato y Listado de series. En la página se ofrece una utilidad que compone las peticiones básicas.

Los **códigos de las series** para realizar las peticiones se pueden obtener mediante la aplicación BIEST o a través de los archivos en formato Excel o CSV asociados a los cuadros estadísticos que el Banco de España publica en formato PDF en su sección de Estadísticas.

SERVICIO WEB (API) – TIPOS DE PETICIONES

Petición de **último dato**: permite conocer el último dato publicado de una o más series.

Petición de **listado de series**: permite conocer el detalle de una o varias series completas, así como su metainformación.

Ejemplos:

Consulta del último dato de dos series:
https://app.bde.es/bierest/resources/srdatosapp/favoritas?idioma=es&series=D_1NBAF472,D_DNBAD172

```
[
  {
    "serie": "D_1NBAF472",
    "descripcionCorta": "Euribor a un año",
    "codFrecuencia": "M",
    "decimales": 3,
    "simbolo": "%",
    "tendencia": "-",
    "fechaValor": "2025-04-01T08:15:00Z",
    "valor": 2.143
  },
  {
    "serie": "D_DNBAD172",
    "descripcionCorta": "Euribor a 3 meses",
    "codFrecuencia": "D",
    "decimales": 3,
    "simbolo": "%",
    "tendencia": "+",
    "fechaValor": "2025-05-13T08:15:00Z",
    "valor": 2.143
  }
]
```

Consulta de todos los periodos de una serie:
https://app.bde.es/bierest/resources/srdatosapp/listaSeries?idioma=es&series=DTNPDE2010_P0000P_PS_APU&rango=MAX

```
[
  {
    "serie": "DTNPDE2010_P0000P_PS_APU",
    "descripcion": "Deuda según el PDE de las Administraciones Públicas. Ratio sobre el PIBpm",
    "descripcionCorta": "Deuda PDE. Total AAPP. % del PIBpm",
    "codFrecuencia": "Q",
    "decimales": 1,
    "simbolo": "%",
    "informacion": [
      {
        "titulo": "Nombre",
        "descripcion": "Deuda PDE. Total AAPP. % del PIBpm"
      },
      {
        "titulo": "Descripción",
        "descripcion": "Administraciones Públicas. Deuda según PDE. Deuda PDE. Total Administraciones"
      },
      {
        "titulo": "Unidades",
        "descripcion": "Porcentaje"
      },
      {
        "titulo": "Decimales",
        "descripcion": "1"
      },
      {
        "titulo": "Número de observaciones",
        "descripcion": "120"
      },
      {
        "titulo": "Primer valor",
        "descripcion": "[1T 1995] 62,8 %"
      },
      {
        "titulo": "Último valor",
        "descripcion": "[4T 2024] 101,8 %"
      },
      {
        "titulo": "Valor mínimo",
        "descripcion": "[1T 2008] 34,9 %"
      },
      {
        "titulo": "Valor máximo",
        "descripcion": "[1T 2021] 124,2 %"
      }
    ],
    "fechaInicio": "1995-01-01T09:15:00Z",
    "fechaFin": "2024-10-01T08:15:00Z",
    "fechas": [
      "2024-10-01T08:15:00Z",
      "2024-07-01T08:15:00Z",
      "2024-04-01T08:15:00Z",
      "2024-01-01T09:15:00Z",
      "2023-10-01T08:15:00Z",
      "2023-07-01T08:15:00Z",
      "2023-04-01T08:15:00Z",
      "2023-01-01T09:15:00Z",
      "2022-10-01T08:15:00Z",
      "2022-07-01T08:15:00Z",
    ]
  }
]
```

SERVICIO WEB (API) - BÚSQUEDA DE SERIES

Búsqueda de series

Este apartado permite obtener información de las series disponibles en el servicio web a través del código de serie que aparece tanto en la aplicación [BIEST](#) como en los archivos CSV (o Excel) asociados a los cuadros estadísticos que el Banco de España publica en formato PDF en su sección de Estadísticas.

Introduzca el código de la serie

D_1NBAF472

Consultar

Limpiar

La serie está disponible en el servicio web.

Código: D_1NBAF472

Descripción: Euribor a un año

Frecuencia: Mensual

Último dato publicado [Abr 2025]: 2,143 %

Consulta de último dato: https://app.bde.es/bierest/resources/srdatosapp/favoritas?idioma=es&series=D_1NBAF472

Consulta de serie: https://app.bde.es/bierest/resources/srdatosapp/listaSeries?idioma=es&series=D_1NBAF472&rango=MAX

APLICACIÓN MÓVIL



APP móvil para difusión de estadísticas

Esta aplicación para dispositivos móviles permite consultar de forma sencilla y dinámica una selección de información estadística publicada por el Banco de España. Funciona bajo plataformas iOS y Android, siendo las versiones mínimas compatibles iOS 14 y Android 11.



En la APP móvil es posible guardar series como favoritas y acceder directamente desde ahí a los cuadros Excel.

Se puede descargar en:

<https://apps.apple.com/es/app/estad%C3%ADsticas-banco-de-espa%C3%B1a/id1535762134>

https://play.google.com/store/apps/details?id=es.bde.abi.abimain&hl=es_ES

Series favoritas	
€STR (1 día) 13.05.2025	2,172 % ▲
Euribor a 1 mes 13.05.2025	2,126 % ▲
Dólar estadounidense / Euro 13.05.2025	1,1112 USD ▲
Yen japonés / Euro 13.05.2025	164,61 JPY ▲
Libra esterlina / Euro 13.05.2025	0,84060 GBP ▼
Efectivo y depósitos. Hogares e ISFLSH. % sobre total activos 4T 2024	35,15 % ▲



ÍNDICE

1. EL LABORATORIO DE DATOS (BELAB)
2. SERIES TEMPORALES DE LA SECCIÓN DE ESTADÍSTICAS
- 3. DATOS DE DETALLE DE LA CENTRAL DE BALANCES**
4. ESTADÍSTICAS HISTÓRICAS PARA INVESTIGADORES

¿QUÉ PRODUCTOS OFRECE LA CENTRAL DE BALANCES?

CATÁLOGO DE PRODUCTOS

AGREGADOS SECTORIALES

**RATIOS SECTORIALES DE LAS
SOCIEDADES NO FINANCIERAS
(BASE RSE)**

**INFORME REGIONAL POR CCAA Y
PROVINCIAS**

CATÁLOGO DE PRODUCTOS DE LA CENTRAL DE BALANCES

CATÁLOGO DE PRODUCTOS DE LA CENTRAL DE BALANCES

BANCO DE ESPAÑA
Eurosistema

<div>Información de sectores (datos públicos españoles)</div> <div></div> <div>SECTORES DE ACTIVIDAD</div>	<div>Conoce tu empresa (información gratuita para las empresas)</div> <div></div>
<div>Publicaciones</div> <div></div>	<div>Bases de datos públicas. Ámbito internacional (ECCBSO)</div> <div></div>
<div>Información relacionada</div> <div><div>BExplora</div><div>BExplora Central de Balances Regional</div><div>En Breve</div></div>	<div>Información financiera Pyme (Circular 6/2016, de 30 de junio)</div> <div><div>Circular 6/2016, de 30 de junio. Anexo 3: Información financiera PYME. Posición relativa del acreditado respecto a su sector de actividad.</div></div>

- Aplicación interactiva
- Detalla el contenido de los distintos productos de la Central de Balances
- Incluye enlaces a los distintos productos



APLICACIÓN DE AGREGADOS SECTORIALES

BANCO DE ESPAÑA

Eurosistema

Español

English

Inicio

Inicio > Agregados sectoriales

Agregados sectoriales

Información de empresas por actividad y tamaño. Se pueden obtener datos de márgenes, indicadores de rentabilidad, posición financiera, periodos de cobro y pago, cuenta de resultados y balances, entre otros.
Otra información de interés.

▼ Paso 1: seleccionar bloque de información y eje de corte

▼ Paso 2: seleccionar actividades económicas, tamaños y naturalezas

▼ Paso 3: seleccionar ejercicios

▼ Paso 4: seleccionar variables económicas

* campos obligatorios

Bloque de información seleccionado y eje de corte:

Cuenta de resultados, Actividad económica: 'Total actividad', Tamaño: 'Total', Naturaleza: 'Total'.

Número de cruces a consultar (máximo 10000): 145

v. 1.4.1

Obtener informe

- Contiene series anuales de los resultados de las empresas no financieras de CBI (CBA + CBB) , desde el año 1995
- Se obtiene información de balances, cuentas de resultados, empleo y salarios, y ratios para los siguientes cruces:
 - ✓Tamaños: PYMES, Microempresas, Pequeñas, medianas y Grandes
 - ✓Naturaleza: Públicas y Privadas
 - ✓Sectores: Sección (letra), División (dos dígitos) CNAE 2009
- Se puede acceder desde la web del Banco de España



APLICACIÓN DE AGREGADOS SECTORIALES

BANCO DE ESPAÑA
Eurosistema

Español

English

Inicio

Inicio > Agregados sectoriales

Agregados sectoriales

Información de empresas por actividad y tamaño. Se pueden obtener datos de márgenes, indicadores de rentabilidad, posición financiera, periodos de cobro y pago, cuenta de resultados y balances, entre otros.
Otra información de interés.

▼ Paso 1: seleccionar bloque de información y eje de corte

▼ Paso 2: seleccionar actividades económicas, tamaños y naturalezas

▼ Paso 3: seleccionar ejercicios

▼ Paso 4: seleccionar variables económicas

* campos obligatorios

Bloque de información seleccionado y eje de corte:

Cuenta de resultados, Actividad económica: 'Total actividad', Tamaño: 'Total', Naturaleza: 'Total'.

Número de cruces a consultar (máximo 10000): 145

v. 1.4.1

Obtener informe

- Contiene series anuales de los resultados de las empresas no financieras de CBI (CBA + CBB) , desde el año 1995
- Se obtiene información de balances, cuentas de resultados, empleo y salarios, y ratios para los siguientes cruces:
 - ✓Tamaños: PYMES, Microempresas, Pequeñas, medianas y Grandes
 - ✓Naturaleza: Públicas y Privadas
 - ✓Sectores: Sección (letra), División (dos dígitos) CNAE 2009
- Se puede acceder desde la web del Banco de España



APLICACIÓN DE AGREGADOS SECTORIALES

Paso 1: seleccionar bloque de información y eje de corte

1.a Seleccione un bloque de información: *

Estados de Resultados

Cuenta de resultados

Detalle de algunas partidas de Cta. de resultados

Importe neto de la cifra de negocios y compras netas. Detalle por países y relación intersocietaria (solo empresas de CBA)

Estados patrimoniales

Balance

Estado equilibrio financiero

Ratios

Márgenes

Ratios análisis rentabilidad

Ratios posición financiera

Periodos medios de cobro y pago

Empleo

Trabajadores y gastos de personal

Cobertura

Cobertura. Clasificación por número de trabajadores

1.b Seleccione el eje de corte: *

Actividades económicas

Ejercicios

Variables económicas

Act. econ.

Tamaños,

Naturalezas

Ejercicios

Corte por variables económicas: solo se puede escoger una variable económica.

Paso 2: seleccionar actividades económicas, tamaños y naturalezas

Seleccione las actividades económicas: *

Total actividad

Agricultura, ganadería, silvicultura y pesca

Agricultura, ganadería, caza y sus servicios

Silvicultura y explotación forestal

Pesca y acuicultura

Minería y extracción

Extracción de antracita, hulla y lignito

Extracción de crudos de petróleo y gas natural

Extracción de minerales metálicos

Otras industrias extractivas

Actividades de apoyo a las industrias extractivas

Industria manufacturera

Industria de la alimentación

Fabricación de bebidas

Industria del tabaco

Industria textil

Confección de prendas de vestir

Fab. de otros productos minerales no metálicos

Fab. ptos. metálicos, exc. maquinaria y equipo

Fabricación de material y equipo eléctrico

Industria del cuero y del calzado

Indus. madera, corcho, exc. muebles; cestería y espartería

Industria del papel

Artes gráficas y reproducción de soportes grabados

Coquerías y refino de petróleo

Industria química

Fabricación de productos farmacéuticos

Fabricación de productos de caucho y plásticos

Metalurgia; fabric. ptos. hierro, acero y ferroaleac.

Fabric. productos informáticos, electrónicos y ópticos

Fabricación de maquinaria y equipo n.c.o.p.

Fabric. vehículos motor, remolques y semirremolques

Fabricación de otro material de transporte

Fabricación de muebles

Otras industrias manufactureras

Reparación e instalación de maquinaria y equipo

Suministro de energía eléctrica, gas, vapor y aire acondicionado

Suministro de energía eléctrica,gas, vapor y aire acondicionado

Suministro de agua, saneamiento, gestión de residuos y descontaminación

Captación, depuración y distribución de agua

Marcar todas las act. econ.

Desmarcar todas las act. econ.

Tamaños (Recomendación 2003/361/CE): *

Total

Grandes, públicas y dependientes

PYMES

Medianas (50 a 250 empleados)

Pequeñas (menos de 50 empleados)

Del cual: Microempresas (menos de 10 empleados)

Naturalezas: *

Total

Privada

Pública

Nota: El detalle por tamaño o naturaleza solo está disponible para el primer nivel de actividad. Para otros niveles de actividad solo están disponibles el tamaño total y la naturaleza total.

DEPARTAMENTO DE ESTADÍSTICA

USO PÚBLICO

34



APLICACIÓN DE AGREGADOS SECTORIALES

Paso 3: seleccionar ejercicios

La lista de la derecha contiene los ejercicios que se mostrarán en el informe: *

2015

2014

2013

2012

2011

2010

2009

2008

2007

2020

2019

2018

2017

2016

Ninguno

Últimos 5 años

Todos

Paso 4: seleccionar variables económicas

Seleccione las variables económicas: *

Trabajadores y gastos de personal

Número de Empresas

A. NÚMERO MEDIO DE TRABAJADORES (unidades)

1. Fijos

2. No fijos

3. Sin clasificar

B. GASTOS DE PERSONAL (miles de euros)

1. Sueldos y salarios

2. Cargas sociales

1. Cotizaciones a la Seguridad Social

2. Retribuciones a largo plazo mediante sistemas de aportación definida

3. Retribuciones por otras prestaciones a largo plazo al personal

4. Otras cargas sociales

5. Sin clasificar

3. Sin clasificar

C. GASTOS DE PERSONAL POR TRABAJADOR (euros) (B / A)

* campos obligatorios

Bloque de información seleccionado y eje de corte:

Trabajadores y gastos de personal, Tamaño: 'Total', Naturaleza: 'Total', Variable económica: 'C. GASTOS DE PERSONAL POR TRABAJADOR (euros) (B / A)'.

Número de cruces a consultar (máximo 10000): 95

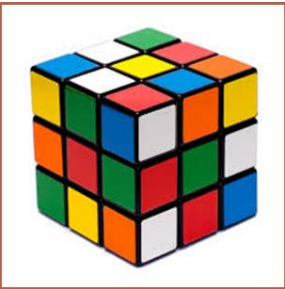

APLICACIÓN DE AGREGADOS SECTORIALES

Resultado agregados sectoriales

Bloque de información seleccionado y eje de corte:

Trabajadores y gastos de personal, Tamaño: 'Total', Naturaleza: 'Total', Variable económica: 'C. GASTOS DE PERSONAL POR TRABAJADOR (euros) (B / A)'.

Valores monetarios en miles de euros

Exportar a Excel

Tipo de visualización ▾

Mostrar decimales

Actividad económica ↑	Ejercicio ↑				
	2015/2016	2016/2017	2017/2018	2018/2019	2019/2020
	Año N	Año N	Año N	Año N	Año N
Total actividad	32.309	32.582	33.306	34.418	34.305
Agricultura, ganadería, silvicultura y pesca	21.073	21.297	21.704	22.505	21.987
Minería y extracción	40.581	41.016	43.077	43.035	41.444
Industria manufacturera	39.186	39.619	40.267	41.610	41.316
Suministro de energía eléctrica, gas, vapor y aire acondicionado	75.696	77.478	77.845	81.018	79.170
Suministro de agua, saneamiento, gestión de residuos y descontaminación	35.517	35.171	35.464	36.441	37.798
Construcción	32.735	33.168	33.815	35.092	34.637
Comercio a mayor y a menor; repar. vehículos de motor y motocicletas	29.506	29.893	30.747	31.491	31.436
Transporte y almacenamiento	37.990	38.308	39.306	40.490	40.328
Hostelería	24.057	24.491	24.923	25.319	22.928
Información y comunicaciones	46.658	46.756	47.101	48.111	48.424
Actividades de las sociedades holding	56.821	62.851	63.631	71.762	70.328
Actividades inmobiliarias	31.163	31.939	32.509	33.726	32.994

RATIOS SECTORIALES DE LAS SOCIEDADES NO FINANCIERAS (BASE RSE)



Ratios Sectoriales de las Sociedades no Financieras Datos en %

País: España
Año: 2017
Sector de actividad (CNAE): C10 Industria de la alimentación
Tamaño (cifra neta de negocio): Total tamaños
Tasa de cobertura (% número de empresas): 45,67
Tasa de cobertura (% número de empleados): 54,52

Ratio	Nombre de Ratio	Empresas	Q1	Q2	Q3 ⁽¹⁾
Costes operativos, beneficios y rentabilidades					
R01	Valor añadido / Cifra neta de negocios	7224	19,05	32,75	46,91
R02	Gastos de personal / Cifra neta de negocios	7224	13,54	26,19	41,58
R03	Resultado económico bruto / Cifra neta de negocios	7224	1,34	4,48	9,26
R04	Resultado económico bruto / Total deuda neta	6008	2,16	10,71	28,39
R05	Resultado económico neto / Cifra neta de negocios	7224	-0,17	1,94	5,4
R16	Cifra neta de negocios / Total activo	7295	77,8	135,12	222,6
R10	Resultado económico neto / Total activo	7295	-0,33	2,59	7,28
R11	Resultado antes de impuestos / Fondos propios	6421	1,15	6,55	18,53
R12	Resultado después de impuestos / Fondos propios	6421	0,82	5,05	14,53
Capital circulante					
R17	Existencias / Cifra neta de negocios	7224	2,1	7,4	20,9
R18	Deudores comerciales / Cifra neta de negocios	7224	1,04	8,99	19,03
R19	Acreedores comerciales / Cifra neta de negocios	7224	2,27	7,04	14,27
R20	Capital circulante / Cifra neta de negocios	7224	0,44	9,83	25,61
Gastos e ingresos financieros					
R07	Gastos financieros y asimilados / Cifra neta de negocios	7224	0,02	0,27	0,94
R06	Gastos financieros y asimilados / Resultado económico bruto	5941	0,43	5,04	16,88
R09	Resultado financiero / Cifra neta de negocios	7224	-0,89	-0,23	0,00
R08	Resultado financiero / Resultado económico bruto	5941	-15,88	-4,39	-0,03

- Permite la comparación de los datos de una empresa con las de su sector y tamaño
- 29 ratios económico-financieras (distribuciones estadísticas)
- Sectores de actividad (tres dígitos de la CNAE para España y dos dígitos para el resto de países)
- Países: Alemania, Austria, Bélgica, Croacia, Dinamarca, Eslovaquia, Francia, Italia, Luxemburgo, Polonia y Portugal



INFORME REGIONAL POR COMUNIDADES AUTÓNOMAS Y PROVINCIAS



- Aplicación interactiva
- Indicadores de la cuenta de resultados, empleo, remuneración, rentabilidad, coste financiero, endeudamiento y períodos medios de cobro y pago de las sociedades no financieras que integran las bases de datos de la Central de Balances
- Se ofrece información por tamaño, sector de actividad, Comunidad Autónoma y Provincia

INFORME REGIONAL POR COMUNIDADES AUTÓNOMAS Y PROVINCIAS

← ÍNDICE

↶ PÁGINA ANTERIOR

SECTORES DE ACTIVIDAD

1. AGRIC., GANAD., PESCA

2. EXTRACTIVAS

3. MANUFACTURERAS

4. ENERGÍA ELÉCTRICA

5. AGUA, SANEAMIENTO

6. CONSTRUCCIÓN

7. COMERCIO Y REPAR.

8. TRANSPORTE

9. HOSTELERÍA

10. INFORMAC. Y COMUNIC.

11. INMOBILIARIAS

12. ACT. CIENTÍF., TÉCNICAS

13. ACT. ADMINISTRATIVAS

14. OTROS SERVICIOS

1. Divisiones 01 a 03

2. Divisiones 05 a 09

3. Divisiones 10 a 33

4. Divisiones 35

5. Divisiones 36 a 39

6. Divisiones 41 a 43

7. Divisiones 45 a 47

8. Divisiones 49 a 53

9. Divisiones 55 a 56

10. Divisiones 58 a 63

11. Divisiones 68

12. Divisiones 69 a 75

13. Divisiones 77 a 82

14. Resto de divisiones, excepto las que no entran en el ámbito de actuación de la Central de Balances. Divisiones 64,65,66,84,94,97,98 y 99

FUENTES

Registadores DE ESPAÑA

INE Instituto Nacional de Estadística

BANCO DE ESPAÑA Eurosistema

ACRÓNIMOS

1. CBI: Base de datos Integrada de la Central de Balances

2. INE: Instituto Nacional de Estadística

3. VAB: Valor Añadido Bruto

4. CCAA: Comunidades Autónomas

CONCEPTOS Y RATIOS

Valor mediano (Q2)

Representa el valor de la variable de posición central en un conjunto de datos ordenados

Resultado Ordinario Neto (RON)

Valor añadido bruto - Gastos de personal + Ingresos financieros - Gastos financieros - Amortizaciones y provisiones de explotación

RON + Gastos financieros

Activo neto (a) + Ajuste a precios de mercado (b)

Rentabilidad ordinaria del activo neto (R1)

Gastos financieros

Recursos ajenos con coste

Recursos ajenos con coste

Coste de la financiación (R2)

Activo neto (a) + Ajuste a precios de mercado (b)

Acreed. Com. No Corr. + Saldo Proveedores neto de anticipos

Importe compras + trabajos realiz. por otras Eª + IVA soportado

Deud. Com. No Corrientes + Saldo Clientes neto de anticipos

Importe neto de la cifra de negocios + IVA repercutido

Endeudamiento (E1)

Acreed. Com. No Corr. + Saldo Proveedores neto de anticipos

Importe compras + trabajos realiz. por otras Eª + IVA soportado

Deud. Com. No Corrientes + Saldo Clientes neto de anticipos

Importe neto de la cifra de negocios + IVA repercutido

Periodo Medio de Pago (PMP)

Acreed. Com. No Corr. + Saldo Proveedores neto de anticipos

Importe compras + trabajos realiz. por otras Eª + IVA soportado

Deud. Com. No Corrientes + Saldo Clientes neto de anticipos

Importe neto de la cifra de negocios + IVA repercutido

Periodo Medio de Cobro (PMC)

Acreed. Com. No Corr. + Saldo Proveedores neto de anticipos

Importe compras + trabajos realiz. por otras Eª + IVA soportado

Deud. Com. No Corrientes + Saldo Clientes neto de anticipos

Importe neto de la cifra de negocios + IVA repercutido

(a) Activo neto = Recursos propios + Recursos ajenos con coste. (b) Ajuste para valorar a precios de mercado el inmovilizado material.

OTRA INFORMACIÓN METODOLÓGICA DE INTERÉS

Domicilio social

La información regional mostrada es en base al domicilio social de la empresa

Dato no presentado por falta de representatividad

Los cruces de información no presentados en el informe se deben a una baja representatividad del cruce especificado en términos de número de empresas

Cobertura de empresas CBI vs INE

Los datos de cobertura comparan la información disponible en la base de datos integrada (CBI) frente a los datos del Directorio Central de Empresas (DIRCE) del INE. No se incluyen: personas físicas, asociaciones ni comunidades de bienes.

Tamaño según Recomendación 2003/361/CE

El rasgo distintivo de esta definición radica en no poder considerar pymes a aquellas que, siéndolo según los criterios cuantitativos (de empleo, cifra de negocios y total activo), no son independientes, por estar participadas por AAPP o ser parte de grandes grupos.

DEPARTAMENTO DE ESTADÍSTICA

USO PÚBLICO

39

INFORME REGIONAL POR COMUNIDADES AUTÓNOMAS Y PROVINCIAS

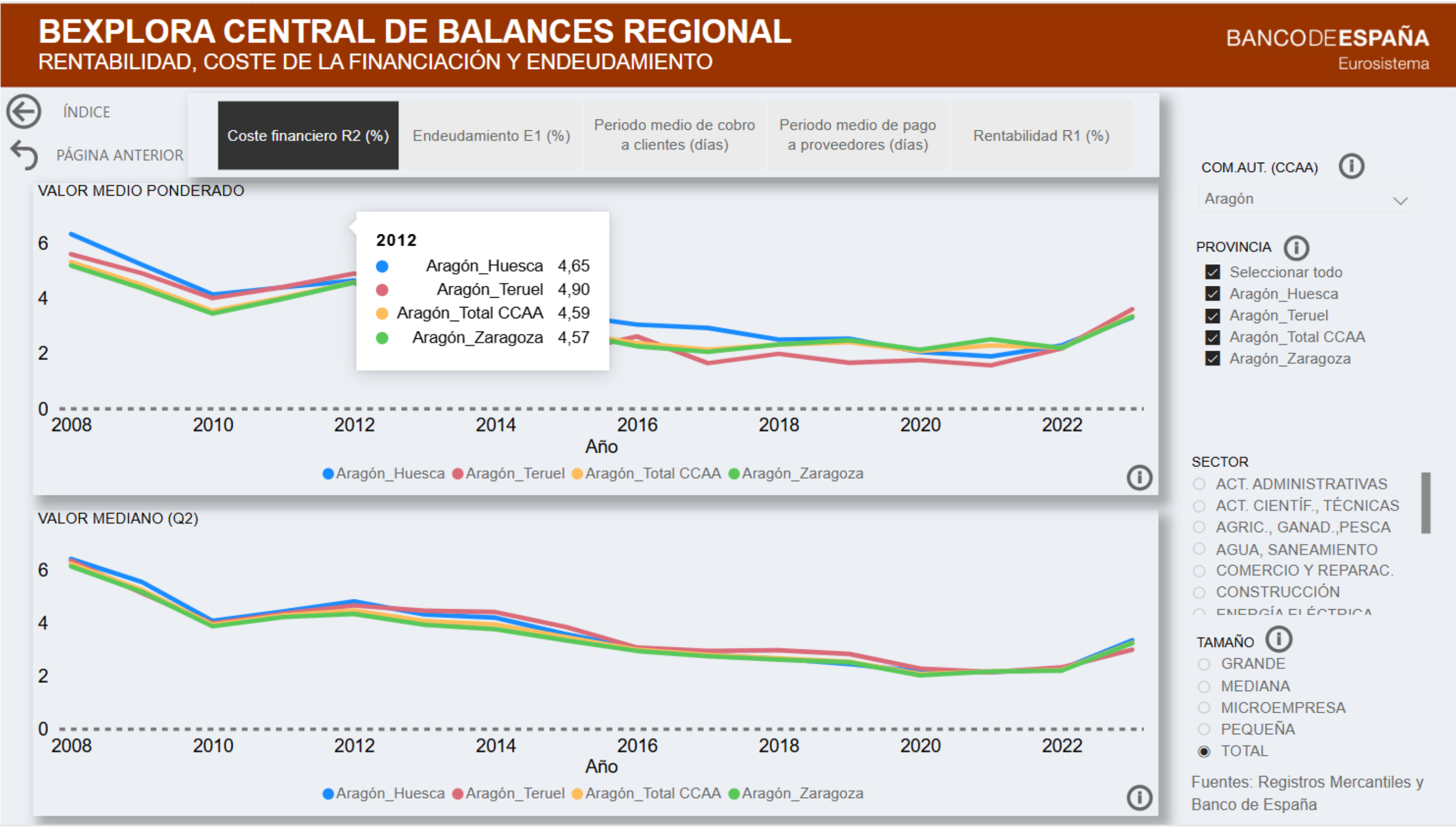



ÍNDICE

1. EL LABORATORIO DE DATOS (BELAB)
2. SERIES TEMPORALES DE LA SECCIÓN DE ESTADÍSTICAS
3. DATOS DE DETALLE DE LA CENTRAL DE BALANCES
4. **ESTADÍSTICAS HISTÓRICAS PARA INVESTIGADORES**

¿QUÉ SON LAS ESTADÍSTICAS HISTÓRICAS PARA INVESTIGADORES?

SERIES DISCONTINUADAS

- Estadísticas oficiales que ya no se publican
INE, ministerios, Banco de España
- Son series en “bruto”

27 conjuntos de datos

50.000 series

SERIES REEDITADAS

- Estadísticas publicadas por investigadores
- Externos e internos

41 conjuntos de datos

20.000 series

ES UN PROYECTO VIVO

CONTENIDO DE LAS ESTADÍSTICAS HISTÓRICAS PARA INVESTIGADORES

TEMAS

- Agregados monetarios
- Comercio exterior
- Deuda externa
- Mercado de trabajo
- Billetes, monedas, oro y plata
- Población
- Reservas internacionales
- Tipo de cambio
- Tipo de interés
- Administraciones Públicas
- Balances y operaciones del Banco de España
- Balanza de Pagos y Posición de Inversión Internacional
- Precios
- Cuentas Nacionales
- Operaciones de bancos y cajas
- Balances del sistema crediticio

DIMENSIÓN TEMPORAL



DIMENSIÓN GEOGRÁFICA

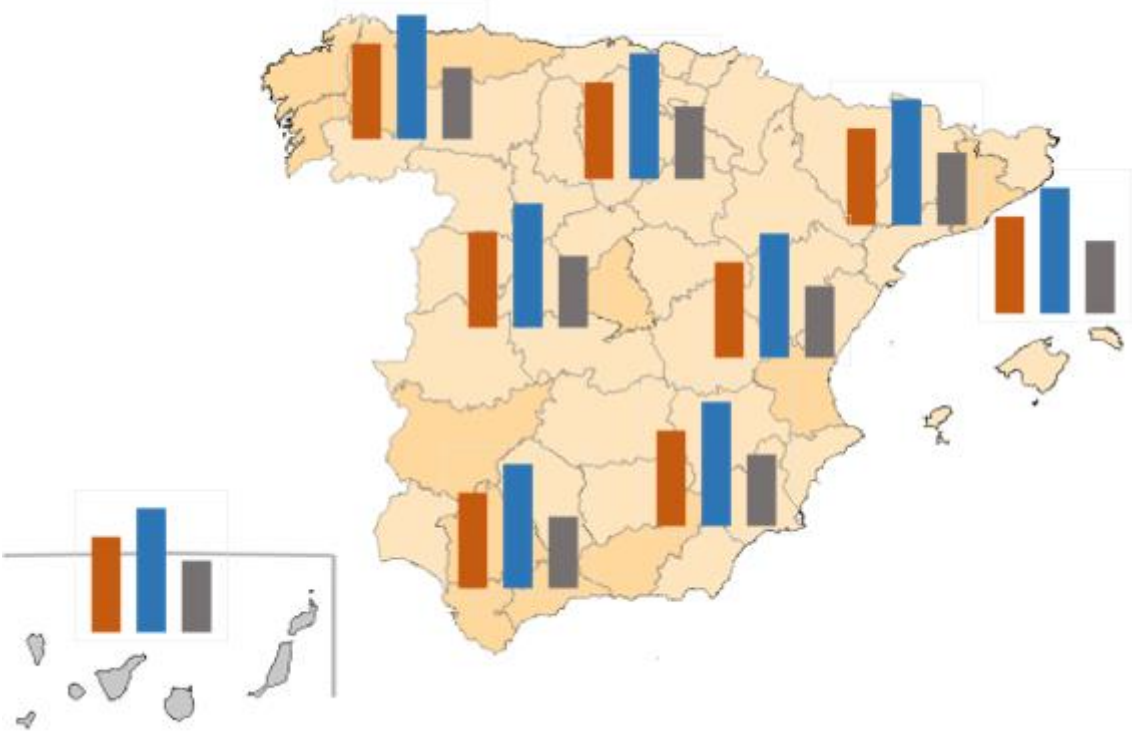

**1.500 series por
Comunidad Autónoma**

**400 series por
provincia**

¿CÓMO ACCEDER A LOS DATOS? (I)

Conjuntos de datos agrupados por tema

Las colecciones de series históricas disponibles también se pueden consultar según el tema al que pertenecen. Para acceder a ellos, es preciso hacer clic en el símbolo [+] del tema correspondiente.



Tipos de interés





Tipos de cambio





Cuentas financieras





Instituciones financieras





Administraciones Públicas





Estadísticas exteriores





Mercados financieros







Estadísticas económicas generales



Descarga de datos

Conjuntos de datos disponibles



-  Series discontinuadas
-  Series reeditadas (conjuntos de datos que contienen series de Balanza de pagos y Posición de inversión internacional)

Series temporales en BIEST

-  Series discontinuadas

Descarga de datos

Conjuntos de datos disponibles

-  Series discontinuadas
-  Series reeditadas (conjuntos de datos que contienen series sobre otras instituciones financieras monetarias)

 Barciela López, Carlos (1981). La financiación del Servicio Nacional del Trigo, 1937-1971. Banco de España. Estudios de Historia Económica, nº 5

 Martín-Aceña, Pablo (2018). Money in Spain. New historical statistics. 1830-1998. Banco de España. Documento de Trabajo nº 1806

 Martín Aceña, Pablo (1988). Una estimación de los principales agregados monetarios en España: 1940-1962. Banco de España. Servicio de Estudios. Documento de Trabajo nº 8807

 Martínez Méndez, Pedro (2007). Tesoro y Banco de España (1900-1936). No publicado

 Tedde de Lorca, Pedro (1974). El dinero legal en la caja de los bancos. En "La banca española en la Restauración. Tomo II. Datos para una historia económica", Servicio de Estudios. Banco de España. Páginas 527-538

 Tortella Casares, Gabriel (1974). Una serie de cuentas de ahorro no bancarias 1874-1914. En "La banca española en la Restauración. Tomo II. Datos para una historia económica". Servicio de Estudios. Banco de España. Páginas 539-549

¿CÓMO ACCEDER A LOS DATOS? (II)

Repositorio Institucional

Principal > Estadísticas > Estadísticas históricas para investigadores > Series discontinuadas

Balanza de Pagos de España 1959-1990 [dataset]







Ver

SD_38948.v1.xlsx

601,95 kB

Compartir:



Autor

Banco de España (compilador)

Fecha de publicación

feb-2025

Descripción física

Un archivo Excel con 920 series temporales

Resumen

Balanza de pagos publicada por el Ministerio de Comercio en diversos ejemplares de "Balanza de Pagos de España" para el período 1959 a 1990

Contiene

Índice de hojas - Índice de series - Cuadros - Notas

Materias

Balanza de Pagos; España

Cita recomendada

Ministerio de Comercio (2025). Balanza de Pagos de España 1959-1990 [dataset]. Versión 1. Banco de España (compilador). Repositorio institucional del Banco de España. <https://repositorio.bde.es/handle/123456789/38948>

Aparece en las colecciones:

Series discontinuadas

¿CÓMO ACCEDER A LOS DATOS? (III)

BANCO DE ESPAÑA

Eurosistema

SERIES DISCONTINUADAS

BALANZA DE PAGOS DE ESPAÑA 1959-1990

Citar este archivo de datos como:

Ministerio de Comercio (2025). Balanza de Pagos de España 1959-1990 [dataset]. Versión 1. Repositorio institucional del Banco de España.
https://repositorio.bde.es/handle/123456789/38948

Índice de hojas

Hoja	Descripción	Período
Índice de series	Índice de las series incluidas en este archivo	
	Período 1960-1979	
	En pesetas	
Cuadro_1	Presentación analítica. 1960-1979	1960-1979
Cuadro_2	Balanza de pagos. Presentación conjunta 1960-1973	1960-1973
Cuadro_3	Balanza de pagos. Balanzas publicadas anualmente 1974-1979	1974-1979
	En dólares	
Cuadro_4	Presentación analítica. 1959-1979	1959-1979
	Período 1980-1990	
	En pesetas	
Cuadro_5	Resumen. Serie homogénea 1980-1990	1980-1990
Cuadro_6	Balanza de pagos. Serie homogénea 1980-1990	1980-1990
	En dólares	
Cuadro_7	Resumen. 1980-1990. Anual. En dólares	1980-1990
Notas	Notas	

Índice de hojas







Índice de series

Notas

BALANZA DE PAGOS DE ESPAÑA. PRESENTACIÓN ANALÍTICA. 1960-1979. SALDOS ⁽¹⁾

Millones de pesetas	Clave serie	1960	1961	1962	1963
1. Importación (FOB).	BPCOM0001	41.287	62.274	86.291	107.914
2. Exportación (FOB).	BPCOM0002	44.710	45.551	48.020	47.156
3. Balanza comercial (2-1)	BPCOM0003	3.424	-16.723	-38.271	-60.758
4. Fletes, transportes y seguros	BPCOM0004	493	83	-611	-1.583
5. Turismo y viajes	BPCOM0005	14.788	19.831	27.950	36.664
6. Rentas de inversiones	BPCOM0006	-853	-208	-744	-965
7. Royalties y asistencia técnica	BPCOM0007	-587	-1.130	-1.099	-1.882
8. Otros servicios	BPCOM0008	927	1.670	2.541	1.907
9. Total servicios (4 a 8)	BPCOM0009	14.768	20.245	28.036	34.141
10. Transferencias	BPCOM0010	5.404	9.755	13.265	15.470
11. Total servicios y transferencias (9+10)	BPCOM0011	20.173	30.000	41.301	49.612
12. Balanza corriente (3+11)	BPCOM0012	23.596	13.277	3.030	-11.146
13. Capital privado a largo plazo	BPCOM0013	6.392	11.473	6.451	12.848
14. Capital público a largo plazo	BPCOM0014	1.174	1.148	806	274
15. Capital a largo plazo (13+14)	BPCOM0015	7.567	12.621	7.257	13.122
16. Balanza básica (12+15)	BPCOM0016	31.163	25.898	10.287	1.976
17. Financiación a residentes por Banca Delegada (circular 3 DE)	BPCOM0017	—	—	—	—
18. Capital a corto plazo	BPCOM0018	—	—	—	—
19. Revalorización	BPCOM0019	—	—	—	—
Desglose de los movimientos monetarios 1960-1972 ⁽²⁾					
20. Oro y reservas convertibles	BPCOM0020	-19.408	-21.141	-8.575	-5.021
21. Posición neta en el FMI	BPCOM0021	-750	-3.000	-900	-990
22. DEG	BPCOM0022	—	—	—	—
23. Otras reservas	BPCOM0023	-2.913	4.330	-1.053	562
24. Variación saldo pesetas convertibles	BPCOM0024	—	1.341	1.134	2.501
25. Otros activos y pasivos	BPCOM0025	-4.516	-2.780	-2.948	-3.337
Desglose de los movimientos monetarios 1970-1979 ⁽²⁾					
20a. Variación activos líquidos frente al exterior	BPCOM0026
20b. Variación pasivos líquidos frente al exterior	BPCOM0027
26. Total movimientos monetarios (20 a 25 o 20a+20b)	BPCOM0028	-27.587	-21.250	-12.342	-6.285
27. Errores y omisiones netos -(16+17+18+19+26)	BPCOM0029	-3.576	-4.649	2.055	4.309
Discrepancias estadísticas:					

¿MÁS INFORMACIÓN?

 Servicio de Información de Estadísticas	 Teléfono: 91 338 5651 Lunes a viernes, de 9h00 a 14h00	Formulario de contacto
 BELab	 Dirección: Alcalá 522, 4ª planta 28027 Madrid	Formulario de contacto
 Biblioteca	 Dirección: Alcalá, 48 28014 Madrid  Teléfono: 91 338 5327 Horario: Lunes, jueves y viernes, de 09:00 a 15:00 horas; Martes y miércoles, de 09:00 a 17:00 horas. En julio-agosto, semana santa y navidades, de lunes a viernes, de 09:00 a 15:00 horas.	Formulario de contacto

Suscríbete a nuestra Newsletter

Podrás elegir las áreas de tu interés para las que quieres recibir nuestras comunicaciones.

Suscribirse

Muchas gracias por su atención
