

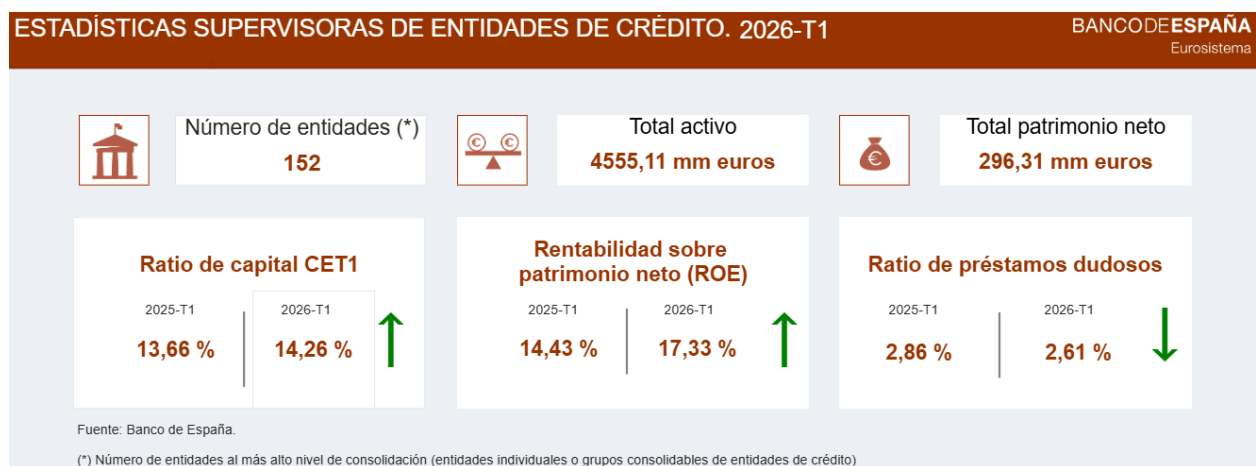

NOTA DE PRENSA ESTADÍSTICA

Madrid, 6 de julio de 2026

Las entidades de crédito que operan en España alcanzan nuevos máximos en solvencia, rentabilidad y calidad de activos al inicio de 2026



Principales resultados

- Las **ratios de capital** del total de las entidades de crédito que operan en España aumentaron en el primer trimestre de 2026, alcanzando niveles máximos de los últimos años.
- La **ratio de apalancamiento** se situó en el 5,74 % en el primer trimestre de 2026, en línea con el mismo trimestre del año anterior y por encima del promedio pospandemia.
- La **ratio de cobertura de liquidez** se ha reducido hasta el 169,54 % en el primer trimestre de 2026, manteniéndose ampliamente por encima del requisito regulatorio (100 %). La **ratio de**

préstamos dudosos¹ (NPL, por sus siglas en inglés), excluidos los saldos en efectivo en bancos centrales y otros depósitos a la vista en entidades de crédito, descendió hasta el 2,61 % en el primer trimestre de 2026, frente al 2,86 % del primer trimestre de 2025, con lo que alcanza un nuevo nivel mínimo de la serie disponible y confirma la buena calidad del crédito.

- La **rentabilidad anualizada de los recursos propios** fue del 17,33 % en el primer trimestre de 2026, más de 4 puntos porcentuales por encima del promedio desde 2022, y casi 10 puntos porcentuales superior a la del periodo prepandemia 2015-2019.

Adecuación del capital

Las **ratios de capital del total de entidades de crédito** aumentaron en el primer trimestre de 2026. La ratio de capital de nivel 1 ordinario (CET1) se situó en el 14,26 %; la ratio de *Tier 1* en el 15,75 %, y la ratio de capital total en el 18,36 %. Estos niveles no solo superan los promedios del periodo prepandemia, sino que además constituyen máximos del periodo pospandemia. En particular, la ratio de capital total supera en cuatro puntos porcentuales el nivel registrado en 2015, cuando se situaba en un 14,29 %.

Gráfico 1

Ratios de capital: comparación con promedios 2015T2-2019T4 y 2022T1-2025T4

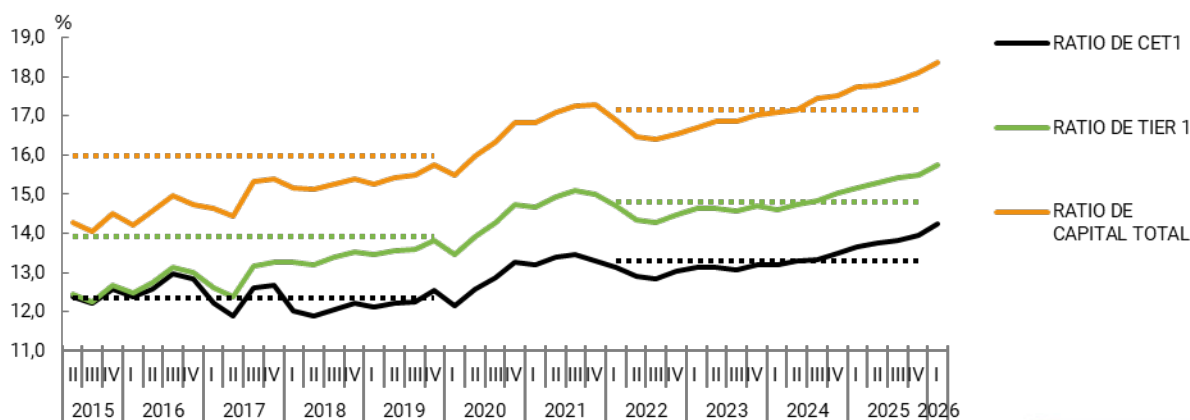

FUENTE: Banco de España.



El análisis de la ratio de capital total muestra que se sitúa en máximos históricos y claramente por encima del promedio calculado desde 2022. En el primer trimestre de 2026, la ratio de capital total de las entidades significativas alcanzó el 18,01 %, mientras que, en el caso de las entidades menos significativas descendió hasta el 25,28 %.

¹ Esta ratio se obtiene a partir de los préstamos y anticipos que conceden las entidades de crédito españolas a todos los sectores de la economía teniendo en cuenta tanto la actividad realizada en España como en el extranjero. La diferencia con la información difundida en la sección de Estadísticas de Instituciones Financieras se debe a que esta última se refiere exclusivamente a préstamos frente a Otros Sectores Residentes (intermediarios financieros distintos de entidades de crédito, sociedades no financieras, hogares e instituciones sin fines de lucro al servicio de los hogares) y a la actividad realizada en España.

Gráfico 2

Ratios de capital por grupos de entidades: comparación con promedios 2015T2-2019T4 y 2022T1-2025T4

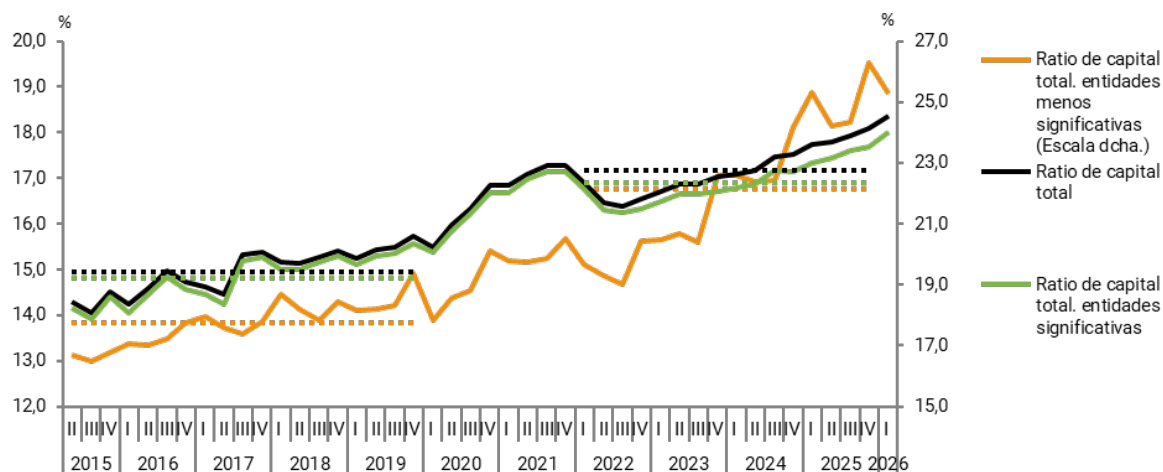

FUENTE: Banco de España.



Apalancamiento

La **ratio de apalancamiento agregada** se situó en el 5,74 % en el primer trimestre de 2026 aumentando ligeramente respecto al trimestre anterior, y por encima del promedio de los últimos trimestres.

Gráfico 3

Ratios de apalancamiento por grupos de entidades: comparación con promedios 2016T3-2019T4 y 2022T1-2025T4

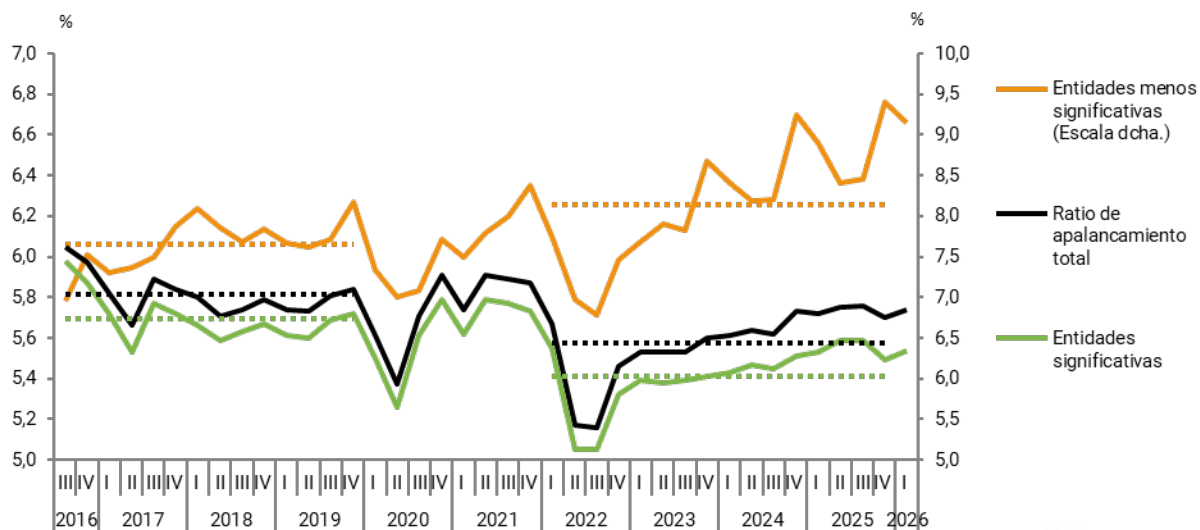

FUENTE: Banco de España.



Cuando se analiza por grupo de entidades, las entidades significativas se sitúan en el 5,54 % y las entidades menos significativas tienen una ratio de apalancamiento del 9,15 %.

En todos los grupos de entidades, los niveles actuales se sitúan por encima de los promedios observados desde el primer trimestre de 2022.

Cuadro 1

Comparativa de promedios de ratios de apalancamiento por periodo y grupos de entidades.

Datos en porcentajes.

Periodo	Ratio de Apalancamiento Total	Entidades significativas	Entidades menos significativas
2016–2019 prepandemia	5,81%	5,70%	7,66%
2020–2021 pandemia	5,75%	5,63%	7,60%
2022–2025* pospandemia	5,57%	5,41%	8,14%
2026 T1	5,74%	5,54%	9,15%

FUENTE: BANCO DE ESPAÑA.

*Los valores de 2022–2025 corresponden al promedio hasta el cuarto trimestre de 2025



Liquidez

La **ratio de cobertura de liquidez² del total de entidades de crédito** disminuyó 2,3 puntos porcentuales, situándose en el 169,54 % en el primer trimestre de 2026 frente al 171,83 % del trimestre anterior, aunque sigue manteniéndose muy por encima del requisito regulatorio (100 %). Esta reducción de la ratio se explica por un descenso del colchón de liquidez (numerador) del 3,54 %, superior a la caída de las salidas netas de liquidez (denominador), que disminuyeron un 2,23 % respecto al trimestre anterior.

Gráfico 4

Ratios de liquidez por grupos de entidades: comparación con promedios 2016T3-2019T4 y 2022T1-2025T4

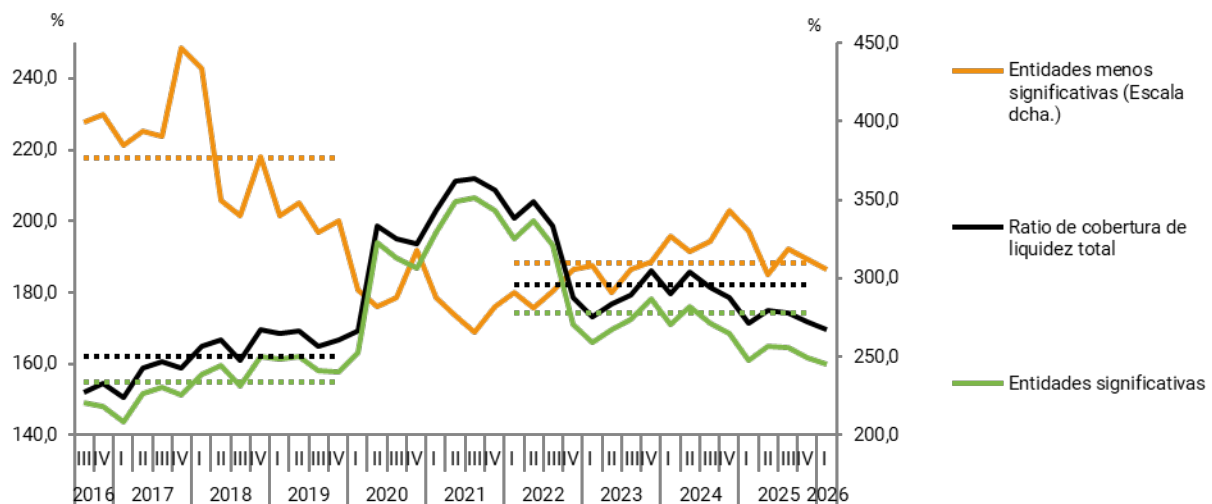

FUENTE: Banco de España.



² Esta ratio se calcula tomando como numerador el colchón de liquidez (aquellos activos líquidos libres de cargas que pueden convertirse en efectivo con poca o nula pérdida de valor en los mercados primarios, a fin de responder a las necesidades de liquidez en un escenario de tensión de liquidez de 30 días naturales) y denominador la salida neta de liquidez prevista en el mencionado escenario.

El desglose por entidades muestra cómo las entidades menos significativas se sitúan en ratios superiores al 300 %, próximas a su promedio del periodo pospandemia. Las entidades significativas registran un nivel de 159,81 %, en torno a 14 puntos por debajo de su promedio desde principios de 2022, aunque muy holgadas en términos de cumplimiento del requerimiento del 100 %.

La **ratio crédito-depósitos** aumentó en el primer trimestre de 2026 respecto al trimestre anterior, situándose en el 96,09 %. Asimismo, se mantiene estable en comparación con el mismo periodo del año anterior.

Gráfico 5
 Ratios de crédito-depósitos por grupos de entidades: comparación con promedios 2017T1-2019T4 y 2022T1-2025T4

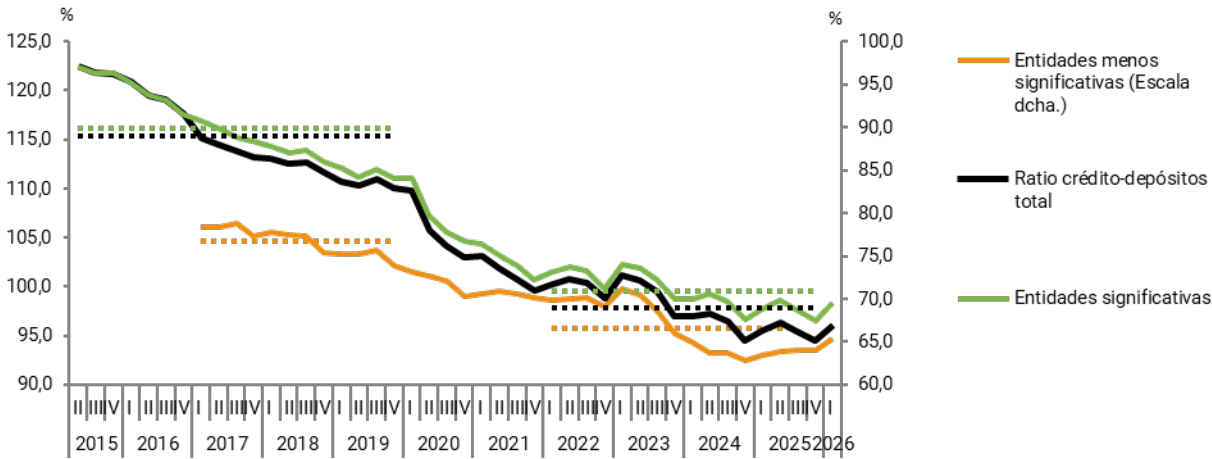

FUENTE: Banco de España.

Calidad de los activos

La **ratio de préstamos dudosos del total de entidades de crédito, excluidos los saldos en efectivo³** en bancos centrales y otros depósitos a la vista en entidades de crédito, disminuyó ligeramente en el primer trimestre de 2026, situándose en el 2,61 % frente al 2,62 % del trimestre anterior y el 2,86 % de hace un año, alcanzando con ello un nuevo nivel mínimo.

En el desglose por grupo de entidades, la ratio de préstamos dudosos, excluidos los saldos en efectivo, de las entidades significativas se situó en el 2,77 %, igualando el nivel mínimo del trimestre anterior; mientras que la de las entidades menos significativas se redujo al 1,99 %. En todos los casos están por debajo de sus promedios desde el primer trimestre de 2022 y en niveles mínimos de los últimos años.

Gráfico 6

Ratios de préstamos y anticipos dudosos por grupos de entidades: comparación con promedios 2015T2-2019T4 y 2022T1-2025T4

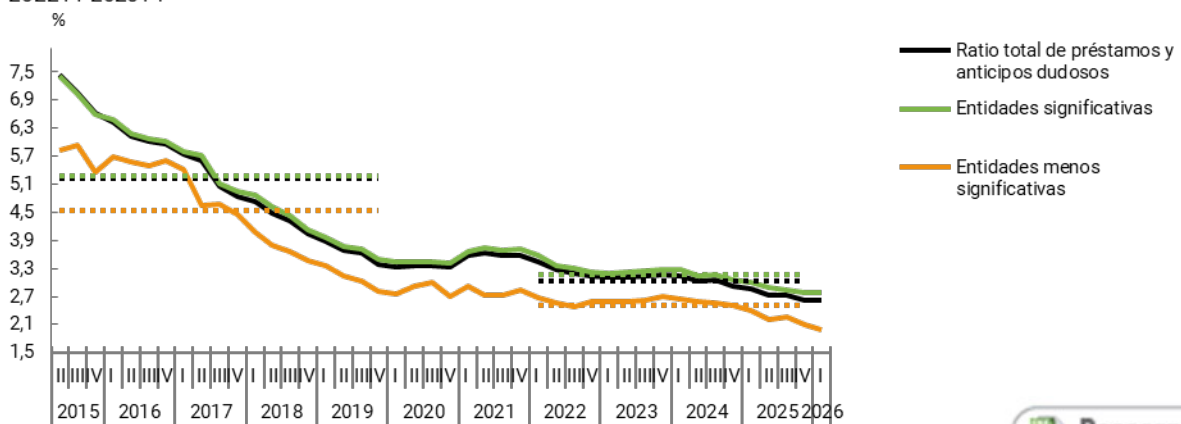

FUENTE: Banco de España.



³ La reconstrucción de la serie entre 2015 y 2020 se ha realizado tomando el importe de préstamos y anticipos del estado FINREP F18 y restando los saldos en efectivo en bancos centrales y otros depósitos a la vista procedentes del estado F01, obteniéndose de este modo el valor de préstamos y anticipos excluyendo dichos saldos.

La **relación entre los préstamos en vigilancia especial (fase 2) y los préstamos totales** se situó en el 5,83 % en el primer trimestre de 2026, frente al 6,05 % registrado hace un año. En comparación con el mismo periodo del año anterior, la ratio ha disminuido tanto para las entidades significativas con una ratio de 6,29 % (desde un 6,50 % hace un año) como para las menos significativas con una ratio de 2,52 % (desde un 3,14 % hace un año), lo que apunta a una evolución favorable de la calidad de los activos.

Gráfico 7
 Ratios de préstamos y anticipos en fase 2 por grupos de entidades: comparación con el promedio 2022T1-2025T4

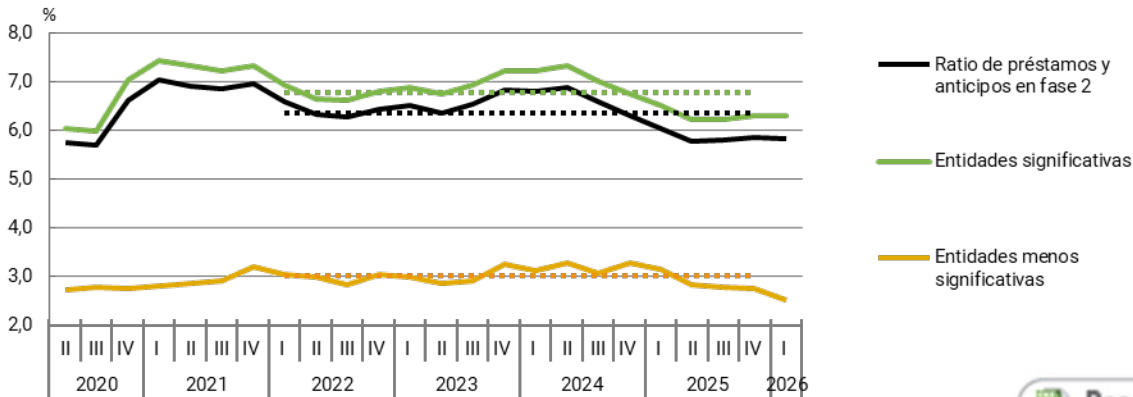

FUENTE: Banco de España.

El **coste del riesgo** aumentó hasta el 1,05 % en el primer trimestre de 2026 (frente al 0,87 % del trimestre anterior o el 0,91 % de hace un año).

Gráfico 8
 Coste del riesgo

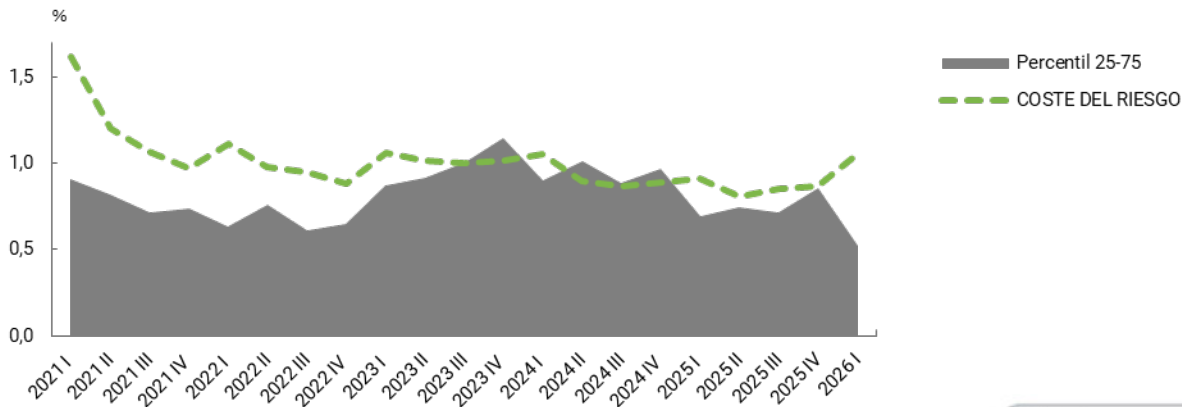

FUENTE: Banco de España

Rentabilidad de los recursos propios

La **rentabilidad sobre patrimonio neto** del conjunto de entidades se situó en el 17,33 % en marzo de 2026. Respecto al primer trimestre de 2025 (14,43 %), se registró un aumento de casi 3 puntos porcentuales. No obstante, este resultado se vio favorecido por el impacto de determinados resultados extraordinarios de carácter no recurrente. Descontando dichos efectos, la rentabilidad del conjunto de entidades se habría situado en torno al 14,78 %.

Gráfico 9

Rentabilidad de los recursos propios y componentes del resultado neto

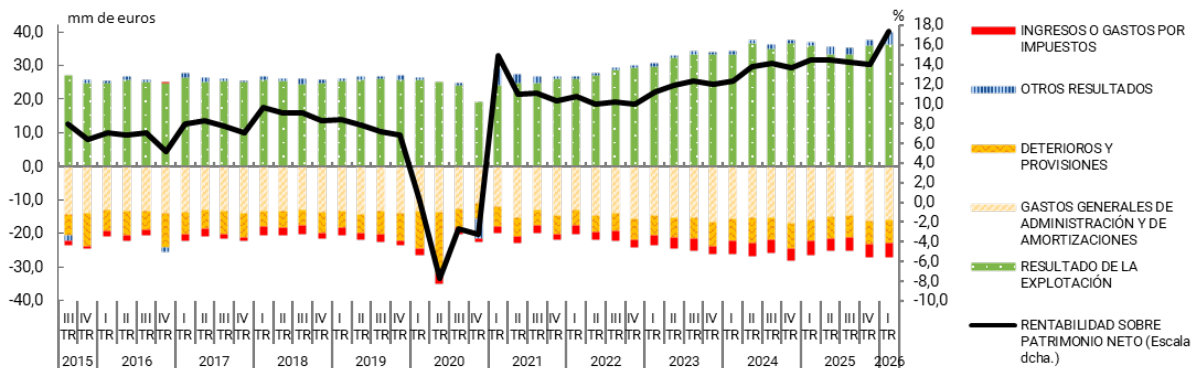

FUENTE: Banco de España.



La rentabilidad total se sitúa por encima del promedio en los últimos trimestres y alcanza el máximo de los últimos años. En las entidades significativas aumenta al 18,16 %, mientras que en las menos significativas disminuye hasta el 9,81 %.

Gráfico 10

Rentabilidad sobre patrimonio neto por grupos de entidades: comparación con promedios 2015T2-2019T4 y 2022T1-2025T4

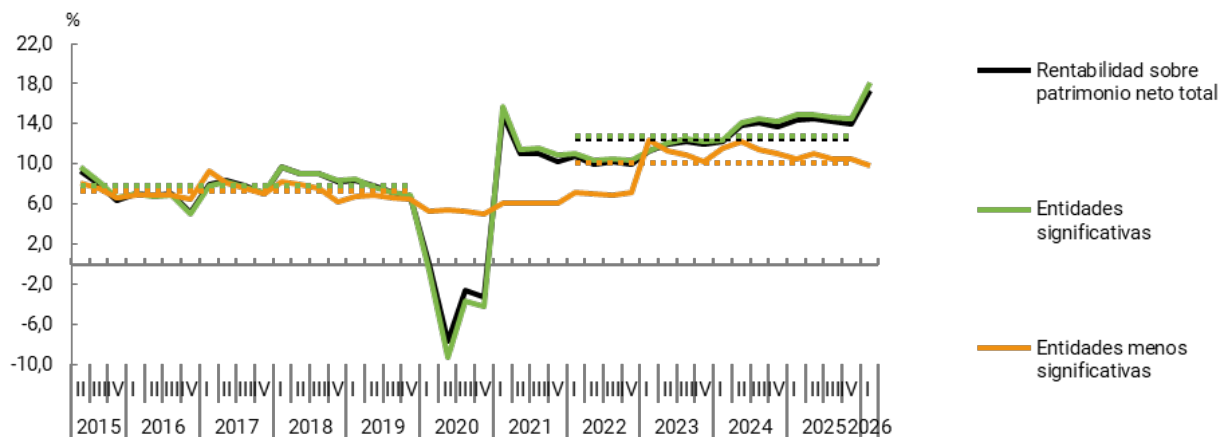

FUENTE: Banco de España.



Información adicional

Esta publicación de las *Estadísticas Supervisoras de Entidades de Crédito* actualiza la información trimestral hasta el primer trimestre de 2026. La recepción de la información de base para elaborar este trabajo se cerró el 2 de junio de 2026.

Para mayor información sobre el marco legal, fuentes de información y metodología de elaboración de las *Estadísticas Supervisoras de Entidades de Crédito*, puede consultarse accediendo a través del tema [Información financiera y prudencial de entidades de crédito](#) de la sección de Estadísticas de la página web o directamente desde [este enlace](#).

En la misma página web puede encontrarse información estadística más detallada y con series temporales completas que la ofrecida en esta nota de prensa. También se puede acceder a la herramienta interactiva *BExplora*, que permite la elaboración de gráficos y el acceso flexible a esta información.

Las *Estadísticas Supervisoras de Entidades de Crédito* se publicarán trimestralmente conforme al [Calendario de difusión de estadísticas](#)

Reproducción permitida solo si se cita la fuente

Para más información: Tel. +34 91 338 5044 / 6097 / 5318 / 8839 / 6175 / 4397 / 5936 | www.bde.es Correo electrónico: comunicacion@bde.es

 @BancoDeEspaña

@bdeeuro

 @ Bando De España

 @bandodeespana

