

## NOTA DE PRENSA ESTADÍSTICA

Madrid, 24 de junio de 2026

Principales indicadores económico-financieros de las empresas en el primer trimestre de 2026

**Las ventas empresariales moderan su avance mientras resultados y rentabilidad repuntan impulsados por el sector energético, manteniendo una positiva situación en términos históricos**

### Últimos datos disponibles. Primer trimestre de 2026 (a)

Total empresas y total sin refino, energía, ni comercializadoras de petróleo

	Cifra neta de negocios	Resultado ordinario neto	Rentabilidad ordinaria del activo neto (R1)
2026 / 2025	1,1%	35,7%	4,5%
2025 / 2024	5,6%	-17,4%	3,6%
Sin energía, refino, ni comercializadoras de petróleo			
2026 / 2025	2,7%	6,0%	2,7%
2025 / 2024	6,0%	-28,5%	2,8%

Fuente: Banco de España  
a Tasas y ratios referidas al primer trimestres de cada ejercicio.

## Principales resultados

- Las ventas (cifra neta de negocios) de las empresas no financieras incluidas en la muestra trimestral de la Central de Balances (CBT) aumentaron un 1,1% en el primer trimestre de 2026, frente al crecimiento del 5,6% registrado en el mismo periodo del año anterior. Si se excluyen las ramas atípicas de la energía, refino y venta de carburantes, el crecimiento habría alcanzado el 2,7%.

- En el primer trimestre de 2026, el resultado ordinario neto (RON<sup>1</sup>) creció un 35,7%, en contraste con la caída del 17,4% observada en el primer trimestre de 2025. Este avance estuvo impulsado por los subsectores de refino y comercio de combustibles; sin su contribución el crecimiento habría sido igualmente positivo, situándose en el 6%.
- La rentabilidad del activo se situó en el 4,5% en el primer trimestre de 2026, frente al 3,6% registrado un año antes y se mantiene por encima de su promedio histórico.

## Evolución de las ventas y de la actividad

La **cifra neta de negocios** de las empresas de la muestra aumentó un 1,1% en el primer trimestre de 2026, frente al 5,6% registrado en el mismo periodo de 2025. Si se excluyen los sectores con comportamiento atípico -energía, refino y comercio mayorista de combustibles-, el crecimiento de la cifra de negocios alcanzaría el 2,7%, frente al 6% de 2025. En comparación con su media histórica<sup>2</sup>, el crecimiento registrado en el primer trimestre de 2026 se sitúa por encima tanto para el total de la muestra, como al excluir los sectores con comportamiento atípico antes referidos.

Todas las ramas de actividad<sup>3</sup> presentaron tasas positivas, con la excepción del sector energético, cuya cifra de negocios se redujo un 2,1%.

### 1 Importe neto de la cifra de negocios

Tasas de variación

■ CBI ■ CBT ■ CBT sin energía, refino, ni comercializadoras de petróleo



Fuente: Banco de España · [Descargar datos](#)

a Datos desde 2007 hasta 2024, a partir de las empresas de la CBI, y media de los cuatro trimestres de cada año para toda la serie CBT. El cálculo de las tasas se realiza respecto del ejercicio previo.  
 b Media de los cuatro trimestres de 2025 sobre igual periodo de 2024.  
 c Datos del primer trimestre de 2026 sobre igual periodo de 2025.

Comparación de la última observación con el promedio 2007-2025 (excl. COVID-19) (b)

● Tasa del último período  
 ■ Promedio CBT  
 ■ Promedio CBT sin energía, refino, ni comercializadoras de petróleo

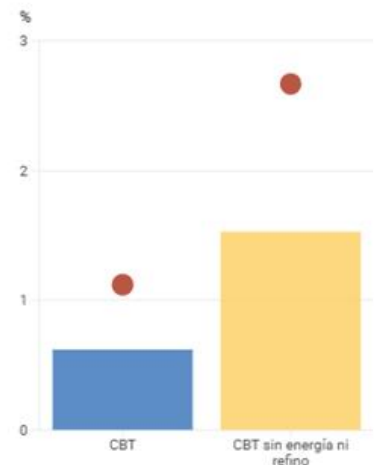

Fuente: Banco de España · [Descargar datos](#)  
 b No se consideran las tasas de variación de los años 2020, 2021 y 2022 en el cálculo del promedio.

<sup>1</sup> Resultado Ordinario Neto (RON) = Valor Añadido Bruto – Gastos de personal + Ingresos financieros – Gastos financieros – Amortizaciones y provisiones de explotación.

<sup>2</sup> Promedio histórico 2007-2025, excluyendo el periodo 2020 a 2022 por su atipicidad derivada de la COVID-19.

<sup>3</sup> Para referencias sectoriales, véase el detalle por actividad incluido en el anexo.

La **actividad productiva** de las empresas incluidas en la muestra trimestral de la Central de Balances, medida a través del **Valor Añadido Bruto (VAB<sup>4</sup>)**, creció un 11,6% en el primer trimestre de 2026, frente a la caída del 1 % en el mismo periodo de 2025, evolución igualmente influida por los sectores de energía, refino y comercio de combustibles, sin los que se atenuaría el crecimiento hasta el 2,1% en 2026, frente al 4,8% de 2025.

El análisis reponderado<sup>5</sup> del VAB, ofrece una positiva imagen del conjunto de las sociedades no financieras, al situar el crecimiento en el 5%, una vez corregido el efecto del mayor peso relativo de estos sectores en la muestra, frente al 4,8% registrado en el mismo periodo del año anterior.

En relación con el promedio histórico de la serie de la Central de Balances -tanto para el total de la muestra como el total sin atípicos, el dato del primer trimestre de 2026 se sitúa por encima de su promedio 2007-2025.

## 2 Valor añadido bruto al coste de los factores

Tasas de variación

■ CBI ■ CBI Reponderada ■ CBT ■ CBT Reponderada  
■ CBT sin energía, refino, ni comercializadoras de petróleo

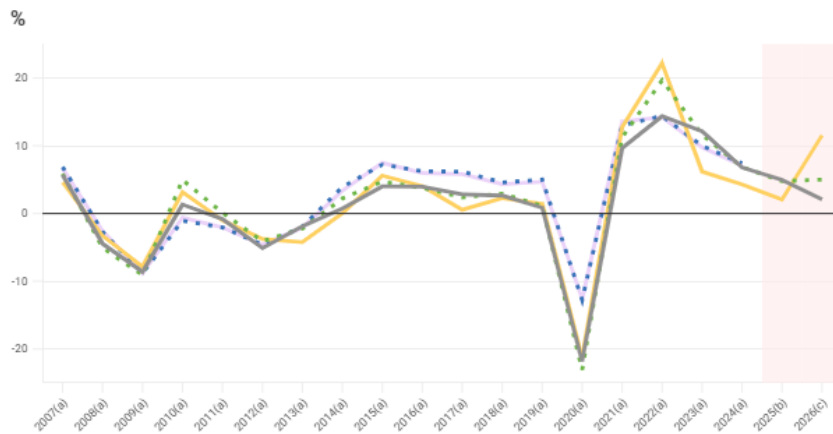

Fuente: Banco de España · [Descargar datos](#)

a Datos desde 2007 hasta 2024, a partir de las empresas de la CBI, y media de los cuatro trimestres de cada año para toda la serie CBT. El cálculo de las tasas se realiza respecto del ejercicio previo.  
b Media de los cuatro trimestres de 2025 sobre igual periodo de 2024.  
c Datos del primer trimestre de 2026 sobre igual periodo de 2025.

Comparación de la última observación con el promedio 2007-2025 (excl. COVID-19) (b)

● Tasa del último período  
■ Promedio CBT  
■ Promedio CBT sin energía, refino, ni comercializadoras de petróleo

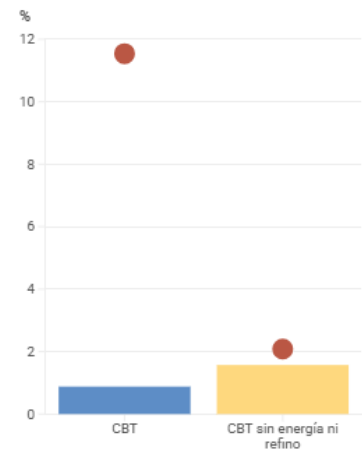

Fuente: Banco de España · [Descargar datos](#)  
b No se consideran las tasas de variación de los años 2020, 2021 y 2022 en el cálculo del promedio.

<sup>4</sup> Valor Añadido Bruto (VAB) = Cifra de negocios + Otros ingresos y producción no vendida – Consumos intermedios.

<sup>5</sup> El dato reponderado se obtiene aplicando, sobre la tasa agregada de cada sector, el peso que dicha rama tiene en el total del sector de sociedades no financieras, aproximado a partir de los datos que facilita la Contabilidad Nacional.

## Resultados ordinarios

El **Resultado Ordinario Neto (RON)** se incrementó un 35,7% en el primer trimestre de 2026, frente a la caída del 17,4% registrado en el primer trimestre de 2025.

Este incremento está vinculado principalmente al aumento de la actividad, medida en términos nominales, ya señalado, en las empresas de refino y comercio de carburantes. En contraste, tanto las rentas financieras como los gastos de personal lastraron la evolución del RON, debido al aumento de los gastos de personal del (4,3%) y de los gastos financieros (6,4%), así como al descenso de los ingresos financieros (4,6%). En todo caso, al excluir los sectores de energía, refino de petróleo y comercio mayorista de combustibles, el RON presenta un crecimiento del 6 % en el primer trimestre de 2026, frente al descenso del 28,5% registrado en el mismo periodo de 2025.

### 3 Resultado ordinario neto

Tasas de variación

■ CBI ■ CBT ■ CBT sin energía, refino, ni comercializadoras de petróleo

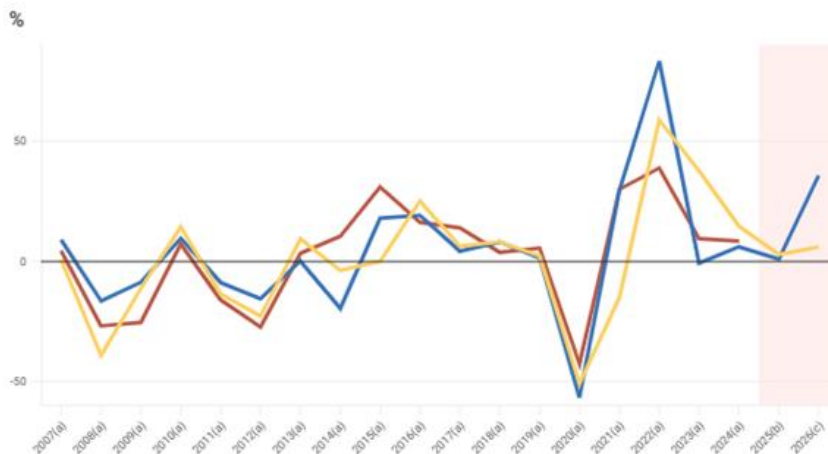

Fuente: Banco de España · [Descargar datos](#)

a Datos desde 2007 hasta 2024, a partir de las empresas de la CBI, y media de los cuatro trimestres de cada año para toda la serie CBT. El cálculo de las tasas se realiza respecto del ejercicio previo.  
 b Media de los cuatro trimestres de 2025 sobre igual periodo de 2024.  
 c Datos del primer trimestre de 2026 sobre igual periodo de 2025.

Comparación de la última observación con el promedio 2007-2025 (excl. COVID-19) (b)

● Tasa del último periodo  
 ■ Promedio CBT  
 ■ Promedio CBT sin energía, refino, ni comercializadoras de petróleo

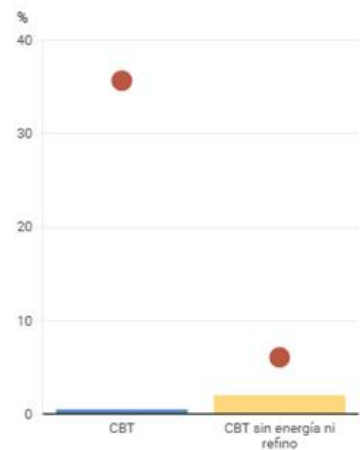

Fuente: Banco de España · [Descargar datos](#)  
 b No se consideran las tasas de variación de los años 2020, 2021 y 2022 en el cálculo del promedio.

Asimismo, la comparación de la tasa de variación del RON en el primer trimestre de 2026 con su promedio histórico muestra que el valor más reciente se sitúa de manera significativa por encima de esta referencia.

## Rentabilidad del activo

La ratio de **rentabilidad del activo (R.1)**, que mide el rendimiento generado por los activos netos de las empresas, se situó en el 4,5% en el primer trimestre de 2026, frente al 3,6% registrado en idéntico periodo de 2025.

Si se excluyen los sectores de energía, refino y comercio mayorista de combustible, la rentabilidad mostraría un ligero descenso al pasar del 2,8% en el primer trimestre de 2025 al 2,7% del mismo periodo de 2026, por la expansión de los activos en mayor medida que el crecimiento que tuvo el RON en el periodo considerado.

La comparación de la rentabilidad del activo el primer trimestre de 2026 con su promedio histórico muestra que el valor más reciente se sitúa por encima del promedio, aunque se posiciona ligeramente por debajo al excluir los sectores con comportamiento atípico.

#### 4 Rentabilidad ordinaria del activo (R.1)

Ratios

■ CBI ■ CBT ■ CBT I Tr ■ CBT sin energía, refino, ni comercializadoras de petróleo  
■ CBT I Tr sin energía, refino, ni comercializadoras de petróleo

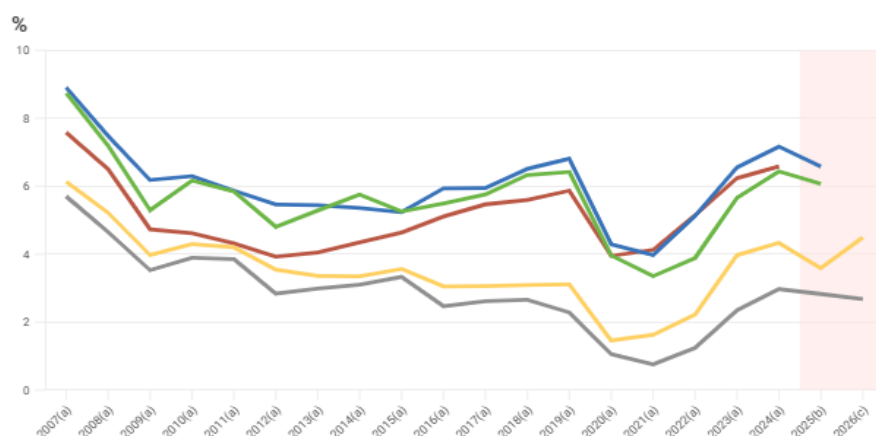

Fuente: Banco de España · [Descargar datos](#)

a Datos desde 2007 hasta 2024, a partir de las empresas de la CBI, y media de los cuatro trimestres de cada año para toda la serie CBT.

b Media de los cuatro trimestres de 2025 sobre igual período de 2024.

c Datos del primer trimestre de 2026 sobre igual período de 2025.

Comparación de la última observación con el promedio de los primeros trimestres de la serie 2007-2025 (excl. COVID-19) (b)

● Ratio del último período

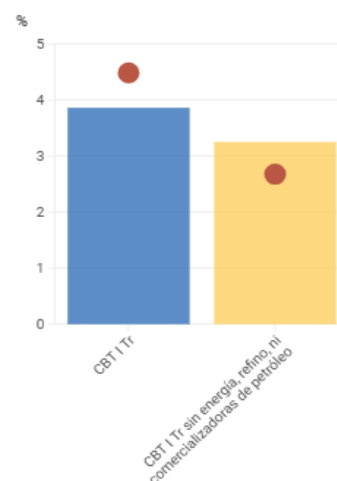

Fuente: Banco de España · [Descargar datos](#)  
b No se consideran los ratios de los años 2020, 2021 y 2022 en el cálculo del promedio.

En el sector energético, la rentabilidad aumentó del 8,9 % al 9,9 %. Por su parte, la industria registró un incremento notable, al pasar del 3,1 % al 12,9 %, debido al comportamiento del subsector de refino; sin su contribución, el avance habría sido más moderado, del 5,2 % al 5,6 %.

En el comercio y la hostelería, la rentabilidad se elevó del 10,4 % al 12 %, impulsada en gran medida por el comercio mayorista de combustibles; sin este subsector, habría registrado un ligero descenso, del 10,9 % al 10,6 %. Por el contrario, en el sector de información y comunicaciones se redujo del 11,5 % al 9,2 %, mientras que en el resto de las actividades se mantuvo prácticamente estable en torno al 1,3 %.

Se presenta asimismo la evolución histórica de la ratio de rentabilidad del activo y su comparación con el promedio histórico. El total de las empresas y las de los sectores de Energía, Industria y el del Comercio y hostelería se sitúan por encima de sus respectivos promedios históricos. Por su parte, el sector de resto de actividades se mantiene en niveles próximos a dichos referentes, mientras que el de

Información y Comunicación, tradicionalmente caracterizado por elevados niveles de rentabilidad, presenta una trayectoria sostenida de descenso de esta en un contexto de creciente intensidad competitiva.

### Evolución de la rentabilidad ordinaria del activo por sectores de actividad

Comparación de la última observación con el promedio de los primeros trimestres de la serie 2007-2025 (excl. COVID-19)  
(a)

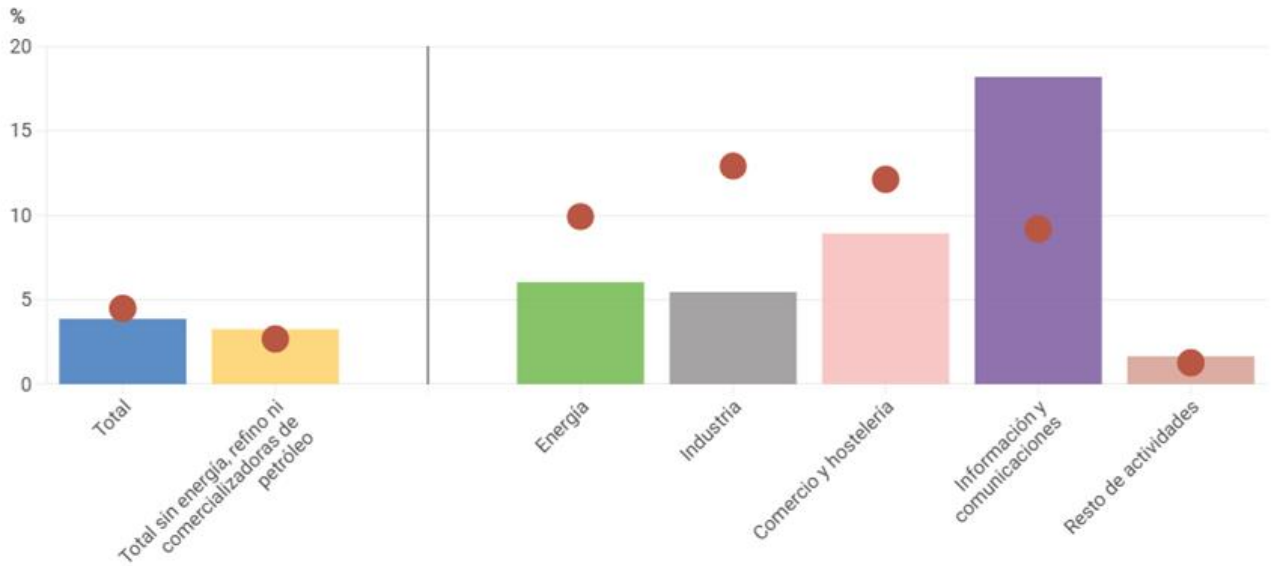

Fuente: Banco de España - [Descargar datos](#)

a El punto rojo ofrece el dato del ejercicio 2026. Las barras de color ofrecen el promedio 2007-2025. No se consideran los ratios de los años 2020, 2021 y 2022 en el cálculo del promedio.

## Dispersión de los resultados entre empresas

Los resultados agregados por su propia naturaleza no informan de la **dispersión en el comportamiento de las empresas**, lo que hace conveniente complementar el análisis con una visión de la distribución de resultados entre aquellas que mejor y peor evolucionan.

En el primer trimestre de 2026, la mayoría de las empresas registra aumentos en la cifra neta de negocios (57,6%). Por su parte, tanto el resultado ordinario neto como la rentabilidad ordinaria del activo mostraron una distribución más equilibrada, con porcentajes similares de empresas en torno al 50% que registraron mejoras o empeoramientos.

### Número de empresas que aumentan, disminuyen o mantienen

Primer trimestre de 2026

Últimos datos disponibles CBT

Tasas de variación interanuales y ratios

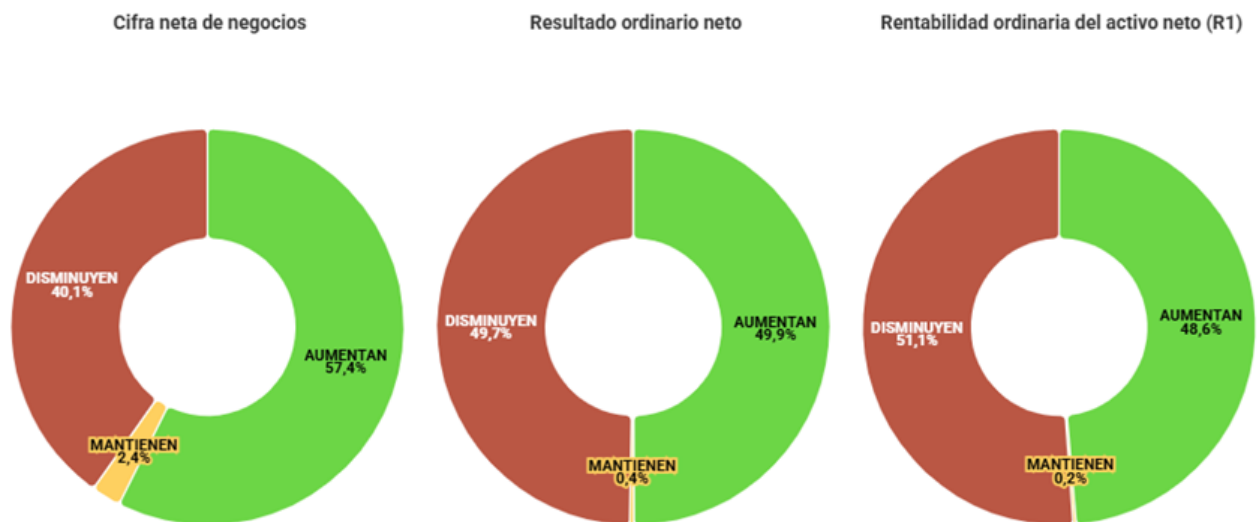

Fuente: Banco de España · [Descargar datos](#)

## Nota del editor

Esta nota de prensa estadística se basa en una selección de indicadores disponibles en las bases de datos de Central de Balances sobre la actividad y resultados empresariales, que se complementa en el anexo de esta nota con detalles por actividad y tamaño. La información que se presenta se nutre de las muestras disponibles en la Central de Balances, con datos anuales (CBI<sup>6</sup>) y trimestrales (CBT<sup>7</sup>)<sup>8</sup>. Los gráficos de esta nota, para facilitar la visualización, somborean el área temporal en la que solo existen observaciones trimestrales.

### Información adicional

En la página web del Banco de España se ofrece [información estadística](#) detallada y una descripción de la [metodología](#) de elaboración de las bases de datos de sociedades no financieras de la Central de Balances. En esta misma página web puede encontrarse la herramienta interactiva [BExplora](#) que permite la elaboración de gráficos y el acceso flexible a esta información.

### ***Próxima publicación de datos trimestrales***<sup>9</sup>

Los principales indicadores económico-financieros de las empresas no financieras del segundo trimestre de 2026 se publicarán el 24 de septiembre de 2026.

---

<sup>6</sup> La CBI es la base de datos de Central de Balances con información anual siendo su último periodo disponible el ejercicio económico 2024. Está compuesta por información de más de 850.000 empresas no financieras para serie histórica y de 884.000 para el año 2024 cuya cobertura en términos de VAB respecto al total de sociedades no financieras se sitúa entre el 54 y 58% para serie histórica y el 57,5% para 2024. Esta cobertura asciende en términos de empleo entre el 70 y 75% para serie histórica y el 69,4% para 2024.

<sup>7</sup> La CBT es la base de datos de Central de Balances con información trimestral siendo su último periodo disponible el primer trimestre de 2026. Está compuesta por información de 830 empresas no financieras cuya cobertura en términos de valor añadido bruto (VAB) respecto al total de sociedades no financieras se sitúa en el 11,2%.

<sup>8</sup> En el caso de los datos trimestrales debe destacarse que las empresas industriales, energéticas y de gran tamaño están sobrerrepresentadas respecto de la población de sociedades no financieras.

<sup>9</sup> Las fechas de publicación de las estadísticas pueden ser [consultadas](#) en la página web del Banco de España.

Cuadro 1

## EVOLUCIÓN INTERANUAL DE LA CUENTA DE RESULTADOS. RENTABILIDADES

Tasas de variación sobre las mismas empresas en igual período del año anterior, porcentajes

Bases	Estructura CBI	Central de Balances Integrada (CBI)		Central de Balances Trimestral (CBT) (a)		
	2024	2023	2024	Ia IV TR 2025 / Ia IV TR 2024(a)	ITR 2025 / ITR 2024	ITR 2026 / ITR 2025
Número de empresas		889.366	884.083	921	968	836
Cobertura total nacional (% sobre el VAB)		58,2	57,5	11,1	11,5	11,2
<b>Cuenta de resultados</b>						
1 VALOR DE LA PRODUCCIÓN (incluidas subvenciones)	100,0	2,6	4,3	2,5	3,6	4,1
<i>De ella:</i>						
Importe neto de la cifra de negocios y otros ingresos de explotación	143,4	0,8	2,8	3,5	5,6	1,1
2 CONSUMOS INTERMEDIOS (incluidos tributos)	61,3	-1,2	2,7	2,6	5,7	0,8
<i>De ellos:</i>						
Compras netas	38,0	-5,5	1,4	-0,6	4,6	6,7
Otros gastos de explotación	23,4	3,1	6,0	6,2	4,6	3,3
S.1 VALOR AÑADIDO BRUTO AL COSTE DE LOS FACTORES [1- 2]	38,7	9,8	7,1	2,1	-10	11,5
3 Gastos de personal	24,7	9,8	7,7	5,3	4,9	4,3
S.2 RESULTADO ECONÓMICO BRUTO DE LA EXPLOTACIÓN [S.1- 3]	14,0	9,7	5,9	-1,1	-7,0	19,3
4 Ingresos financieros	4,1	28,1	18,9	-1,1	-21,6	-4,6
5 Gastos financieros	3,1	50,2	17,2	-10,7	-9,5	6,4
6 Amortizaciones netas, deterioro y provisiones de explotación	4,8	5,6	4,1	0,6	3,1	-16
S.3 RESULTADO ORDINARIO NETO [S.2 + 4 - 5 - 6]	10,3	9,5	8,5	1,1	-17,4	35,7
7 Resultado por enajenaciones y deterioro	-0,1	-	-88,1	-	-	-
7º Estructura sobre VAB (7 / S.1)		-0,5	-0,3	7,7	7,8	-4,7
8 Variaciones del valor razonable y resto de resultados	-0,6	-56,9	22,9	27,0	88,8	-
8º Estructura sobre VAB (8 / S.1)		-2,3	-1,7	-2,9	-0,4	-14
9 Impuestos sobre beneficios	18	-15,0	31,3	-7,6	33,5	30,9
S.4 RESULTADO DEL EJERCICIO [S.3 + 7 + 8 - 9]	7,7	-2,9	7,0	34,1	21,1	-28,8
S. 4º Estructura sobre VAB (S.4 / S.1)		19,3	19,8	35,4	25,5	17,6
<b>RENTABILIDADES</b>						
Fórmulas (b)						
R.1 Rentabilidad ordinaria del activo neto (antes de impuestos)	(S.3 + 5.1) / AN	6,2	6,6	6,6	3,6	4,5
R.2 Intereses por financiación recibida sobre recursos ajenos con coste	5.1/ RAC	3,6	4,0	3,0	2,9	2,9
R.3 Rentabilidad ordinaria de los recursos propios (antes de impuestos)	S.3 / PN	7,7	7,9	9,2	4,1	5,7
R.4 Diferencia rentabilidad - coste financiero (R.1- R.2)	R.1- R.2	2,7	2,5	3,6	0,7	16
<b>PRO MEMORIA: TOTAL MUESTRA REPONDERADA</b>						
S.1 VALOR AÑADIDO BRUTO AL COSTE DE LOS FACTORES [1- 2]		9,8	7,4	4,7	5,0	6,1
S.2 RESULTADO ECONÓMICO BRUTO DE LA EXPLOTACIÓN [S.1- 3]		9,7	6,8	3,3	5,0	6,7

FUENTE: Banco de España.

NOTA: Para el cálculo de las tasas, los conceptos 4, 5, 7 y 8 se han depurado de movimientos contables internos.



a Todos los datos de esta columna se han calculado como media ponderada de los datos trimestrales.

b AN = Activo neto de recursos ajenos sin coste; PN = Patrimonio neto; RAC = Recursos ajenos con coste; AN = PN + RAC. Los gastos financieros que figuran en los numeradores de los ratios R.1 y R.2 solo incorporan la parte de gastos financieros que son intereses por financiación recibida (5.1).

ANEXO: INFORMACIÓN ECONÓMICA-FINANCIERA ADICIONAL SOBRE EMPRESAS NO FINANCIERAS QUE COLABORAN CON LA CENTRAL DE BALANCES

1 VALOR AÑADIDO BRUTO AL COSTE DE LOS FACTORES  
Tasas de variación

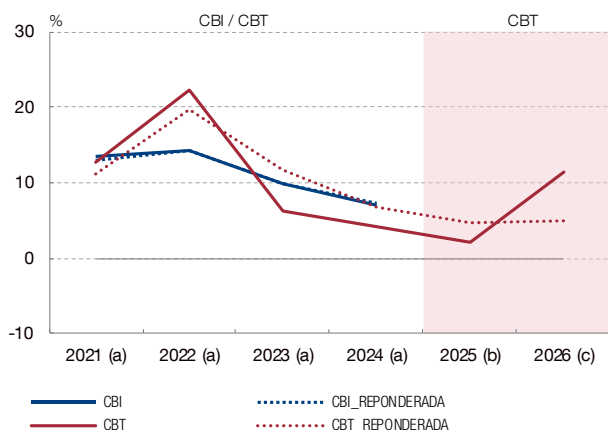

2 GASTOS DE PERSONAL  
Tasas de variación

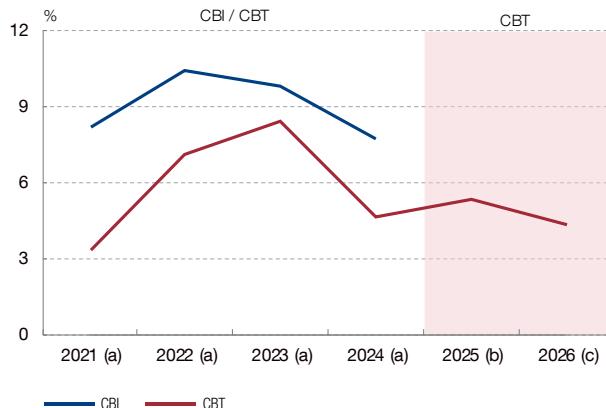

3 EMPLEO Y SALARIOS  
Tasas de variación

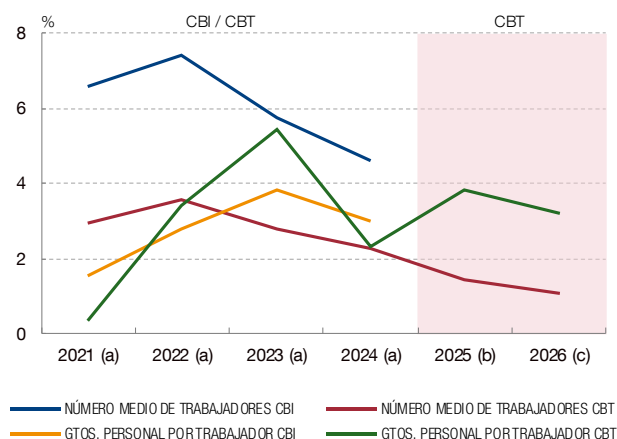

4 RESULTADO ECONÓMICO BRUTO DE LA EXPLOTACIÓN  
Tasas de variación

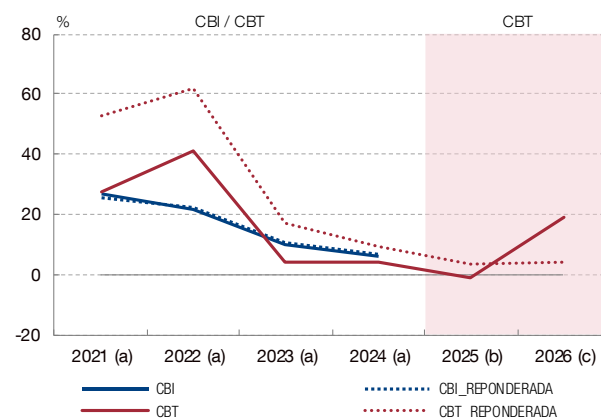

5 GASTOS FINANCIEROS  
Tasas de variación

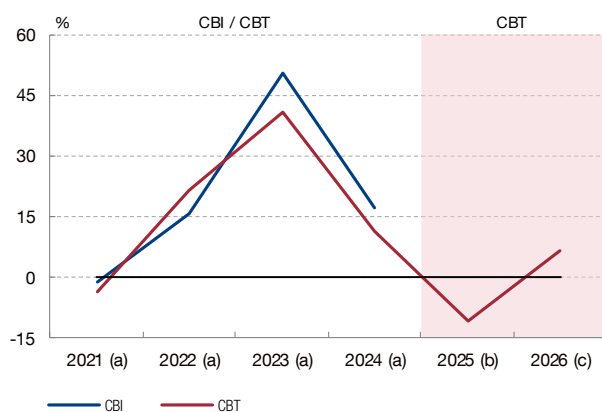

6 COSTE DE LA FINANCIACIÓN (R.2) Y DIFERENCIA RENTABILIDAD - COSTE FINANCIERO (R.1-R.2)  
Ratios

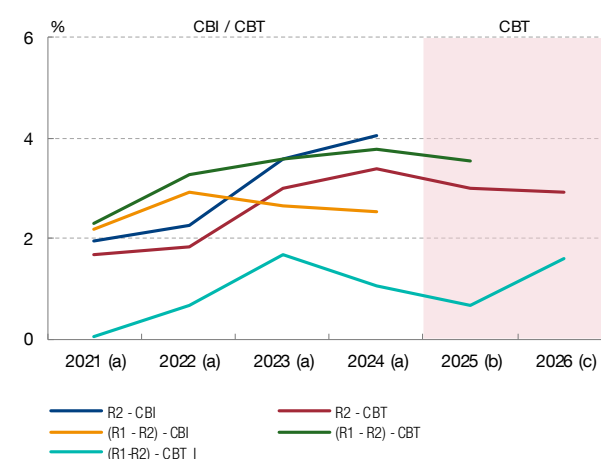

FUENTE: Banco de España.



a Datos de 2021, 2022, 2023 y 2024, a partir de las empresas de la CBI y media de los cuatro trimestres de cada año (CBT). En el caso de las tasas, el cálculo se realiza respecto del ejercicio previo.  
b. Media de los cuatro trimestres de 2025. En el caso de las tasas, el cálculo se realiza sobre igual período de 2024.  
c. Datos del primer trimestre de 2026. En el caso de las tasas, el cálculo se realiza sobre igual período de 2025.

## RATIOS DE POSICIÓN FINANCIERA

7 E1. RECURSOS AJENOS CON COSTE / ACTIVO NETO (a)  
TOTAL EMPRESAS  
Ratios

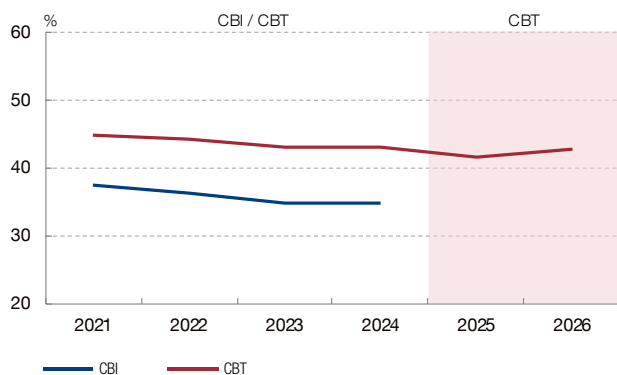

8 E1. RECURSOS AJENOS CON COSTE / ACTIVO NETO (a)  
DESGLOSE POR SECTOR. CBT  
Ratios

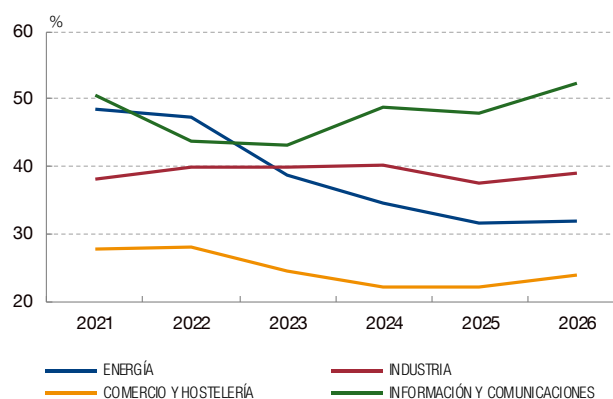

9 E2. RECURSOS AJENOS CON COSTE (b) / (REB + ingresos financieros) (c)  
TOTAL EMPRESAS  
Ratios

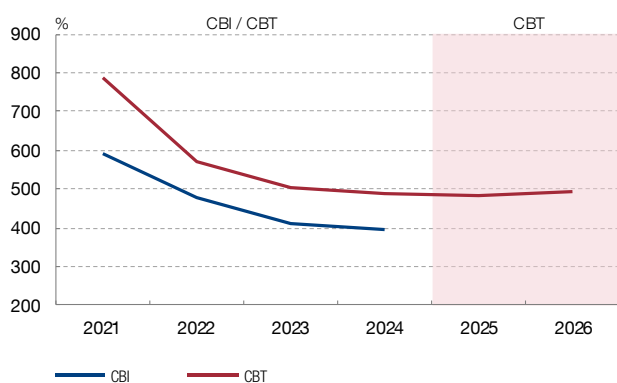

10 E2. RECURSOS AJENOS CON COSTE (b) / (REB + ingresos financieros) (c)  
DESGLOSE POR SECTOR. CBT  
Ratios

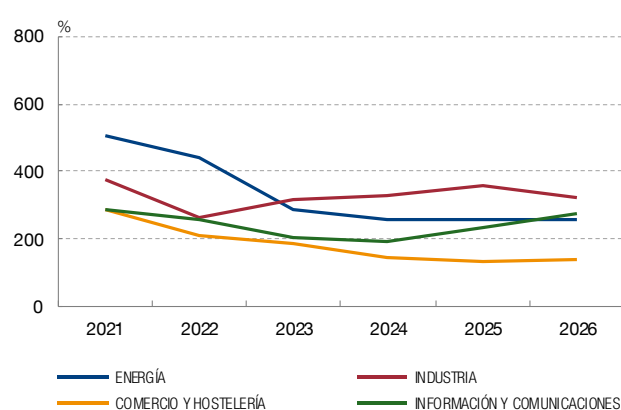

Empresas no financieras que componen la muestra

		2021	2022	2023	2024	2025	2026
Número de empresas	CBI	835.180	869.987	889.366	884.083	—	—
	CBT	994	1.033	1.020	998	921	836
Porcentaje del VAB del sector Sociedades no financieras	CBI	55,7	56,5	58,2	57,5	—	—
	CBT	11,8	12,2	12,1	11,9	11,1	11,2

FUENTE: Banco de España.

a. Ratio calculada a partir de los saldos finales de balance. Los fondos propios incorporan el ajuste a precios corrientes.

b. Concepto calculado a partir de los saldos finales de balance. Incorpora un ajuste para eliminar la deuda «intragrupa» (aproximación a deuda consolidada).

c. Los gastos e ingresos incluidos en estas ratios se calculan con los importes de cuatro trimestres acumulados.



DETALLE POR ACTIVIDAD Y TAMAÑO

Cuadro 2

	Cifra de negocios (Tasas de variación)				Valor añadido bruto al coste de los factores (Tasas de variación)				Resultado económico bruto (Tasas de variación)			
	CBI		CBT (a)		CBI		CBT (a)		CBI		CBT (a)	
	2024	Ia IV TR 2025(a)	ITR 2025	ITR 2026	2024	Ia IV TR 2025(a)	ITR 2025	ITR 2026	2024	Ia IV TR 2025(a)	ITR 2025	ITR 2026
<b>TOTAL</b>	2,8	3,5	5,6	1,1	7,1	2,1	-10	11,5	5,9	-1,1	-7,0	19,3
<b>Tamaños</b>												
Pequeñas	6,8	—	—	—	10,0	—	—	—	10,5	—	—	—
Medianas	4,3	6,3	7,0	14	7,6	5,8	8,7	2,4	7,2	8,4	22,6	-5,3
Grandes	1,1	3,5	5,5	1,1	5,6	2,0	-1,1	11,6	4,1	-1,2	-7,1	19,4
<b>Detalle por actividades</b>												
Energía	-12,1	4,2	10,8	-2,1	-5,2	-5,5	-6,4	8,8	-8,4	-7,3	-7,9	9,5
Industria	0,9	-10	0,6	2,5	5,5	-7,9	-19,5	41,6	3,9	-21,9	-42,1	100,9
Comercio y hostelería	3,8	5,3	6,2	14	9,0	12,2	12,6	10,0	10,5	20,5	25,0	19,1
Información y comunicaciones	4,5	3,5	2,6	0,0	5,8	1,5	1,4	-2,4	5,4	-1,0	1,3	-5,0
Resto de actividades	7,3	8,7	12,1	2,6	9,2	6,9	8,7	3,8	10,8	8,5	14,5	-1,0

FUENTE: Banco de España.

a. Todos los datos de estas columnas se han calculado como media ponderada de los datos trimestrales.



Cuadro 3

	Trabajadores (media del período) (Tasas de variación)				Gastos de personal (Tasas de variación)				Remuneraciones medias (Tasas de variación)			
	CBI		CBT (a)		CBI		CBT (a)		CBI		CBT (a)	
	2024	Ia IV TR 2025(a)	ITR 2025	ITR 2026	2024	Ia IV TR 2025(a)	ITR 2025	ITR 2026	2024	Ia IV TR 2025(a)	ITR 2025	ITR 2026
<b>TOTAL</b>	4,6	15	17	11	7,7	5,3	4,9	4,3	3,0	3,8	3,2	3,2
<b>Tamaños</b>												
Pequeñas	6,5	—	—	—	9,8	—	—	—	3,1	—	—	—
Medianas	4,0	14	14	11	7,8	4,5	4,1	5,3	3,6	3,1	2,6	4,1
Grandes	3,3	15	17	11	6,5	5,3	4,9	4,3	3,1	3,8	3,2	3,2
<b>Detalle por actividades</b>												
Energía	2,5	18	0,1	3,6	3,9	2,9	0,9	4,9	1,4	1,1	0,8	1,3
Industria	2,5	14	19	1,7	6,5	3,7	4,5	4,5	3,9	2,4	2,5	2,8
Comercio y hostelería	4,9	0,7	0,8	-0,2	8,3	6,7	5,5	3,6	3,3	6,0	4,6	3,8
Información y comunicaciones	4,1	2,8	1,1	-0,2	6,0	4,6	1,6	0,9	1,9	1,8	0,5	1,1
Resto de actividades	5,4	19	2,8	1,8	8,6	5,9	6,8	5,7	3,0	4,0	3,9	3,8

FUENTE: Banco de España.

a. Todos los datos de estas columnas se han calculado como media ponderada de los datos trimestrales.



DETALLE POR ACTIVIDAD Y TAMAÑO

Cuadro 4

	Resultado ordinario neto (Tasas de variación)				Rentabilidad ordinaria del activo (R.1) (Ratios)				Diferencia rentabilidad – coste financiero (R.1– R.2) (Ratios)			
	CBI		CBT (a)		CBI		CBT (a)		CBI		CBT (a)	
	2024	Ia IV TR 2025(a)	ITR 2025	ITR 2026	2024	Ia IV TR 2025(a)	ITR 2025	ITR 2026	2024	Ia IV TR 2025(a)	ITR 2025	ITR 2026
<b>TOTAL</b>	8,5	1,1	-17,4	35,7	6,6	6,6	3,6	4,5	2,5	3,6	0,7	16
<b>Tamaños</b>												
Pequeñas	12,3	—	—	—	5,3	—	—	—	2,0	—	—	—
Medianas	8,0	47,2	46,8	-8,2	9,8	7,9	5,1	4,6	5,4	5,8	2,9	2,7
Grandes	7,1	0,8	-17,7	36,0	6,8	6,6	3,6	4,5	2,7	3,6	0,7	16
<b>Detalle por actividades</b>												
Energía	-12,4	-13,8	-13,5	11,3	8,3	9,3	8,9	9,9	4,8	6,6	6,3	7,4
Industria	2,8	-28,5	-78,9	-	9,5	6,0	3,1	12,9	4,5	2,0	-0,9	9,6
Comercio y hostelería	13,4	29,3	32,7	31,4	10,2	14,8	10,6	12,1	5,6	10,1	6,1	8,9
Información y comunicaciones	14,4	0,3	-4,7	-12,2	10,2	14,3	11,5	9,2	5,0	9,9	6,8	5,6
Resto de actividades	14,9	-12,2	-89,6	45,9	5,1	4,7	1,3	1,3	1,3	1,9	-14	-16

FUENTE: Banco de España.

a. Todos los datos de estas columnas se han calculado como media ponderada de los datos trimestrales.



Reproducción permitida solo si se cita la fuente

Para más información: Tel. +34 91 338 5044 / 6097 / 5318 / 8839 / 6175 / 4397 / 5936 | www.bde.es Correo electrónico: comunicacion@bde.es

X@BancoDeEspana

in @Banco De España

ig @BancoDeEspana

yt @bdeeuro