

NOTA DE PRENSA ESTADÍSTICA

Madrid, 27 de noviembre 2025

Principales indicadores de las empresas en 2024 y 2025: muestras anual y trimestral

La muestra anual de la Central de Balances confirma la evolución favorable de la situación económica de las empresas en 2024

El Banco de España ha publicado la monografía anual de Central de Balances de 2024, que contiene información económica y financiera de la muestra anual de Central de Balances Integrada (CBI), compuesta por cerca de 657.000 compañías.

El cuadro siguiente facilita una selección de datos de la monografía, que puede ser consultada en: <https://www.bde.es/wbe/es/publicaciones/informacion-estadistica/central-balances/>

DETALLE DE ALGUNOS CONCEPTOS DE LA MONOGRAFIA DE LA CENTRAL DE BALANCES

Cuadro 1

	2020		2021		2022		2023		2024	
Número de empresas / Cobertura sobre el VAB nacional	823.518 / 54,9 %		835.180 / 55,7 %		869.987 / 56,5 %		889.366 / 58,2 %		656.608 / 45,0 %	
VALORES ABSOLUTOS (millones €)	2019	2020	2020	2021	2021	2022	2022	2023	2023	2024
Importe neto de la cifra de negocios	1376.357	1.197.628	1.158.977	1.341.270	1.366.979	1.660.073	1.684.134	1.694.587	1.298.522	1.328.609
Resultado ordinario neto	91.017	52.330	52.632	68.437	74.654	103.660	107.012	117.139	95.055	102.815
RATIOS Y RENTABILIDADES										
Resultado del ejercicio / VAB	22,1	8,1	8,2	18,8	19,9	21,6	21,8	19,3	19,8	20,6
Rentabilidad ordinaria del activo neto (R.1)	5,9	4,0	4,0	4,1	4,2	5,1	5,2	6,2	6,4	6,7
TASAS DE VARIACIÓN (sobre las mismas empresas en el año anterior)										
Importe neto de la cifra de negocios	-13,0		15,7		21,4		0,6		2,3	
Resultado ordinario neto	-42,5		30,0		38,9		9,5		8,2	

FUENTE: Monografía del año 2024 de la Central de Balances del Banco de España.

El Resultado Ordinario Neto (RON)¹ de las empresas de la CBI se incrementó en un 8,2% durante el ejercicio 2024, un crecimiento ligeramente menor que el obtenido en 2023 (9,5%). La cifra neta de negocios experimentó una aceleración pasando de una situación de práctica estabilidad en 2023

¹ Resultado Ordinario Neto (RON) = Valor añadido bruto – Gastos de personal + Ingresos financieros – Gastos financieros – Amortizaciones y provisiones de explotación.

(0,6%) a crecer en 2024 a un ritmo del 2,3%. La ratio del **Resultado del ejercicio sobre el Valor Añadido Bruto (VAB)**² refleja una tendencia moderadamente positiva situándose en un 20,6% frente al 19,8% obtenido en el ejercicio precedente. La **rentabilidad del activo (R.1)**³ mostró también un leve aumento con respecto a 2023, situándose en un 6,7% (6,4% en el ejercicio precedente).

En los tres primeros trimestres de 2025, las empresas de la muestra trimestral registraron un ligero crecimiento de la cifra de negocios y mantuvieron estable el RON.

La actividad de las empresas de la muestra trimestral de la Central de Balances (CBT), medida a través del **Valor Añadido Bruto (VAB)**, registró un avance del 1,8% en los primeros nueve meses de 2025, frente al 2,2% del mismo periodo del año anterior. Si se excluyen de la muestra los dos sectores con un comportamiento atípico en este periodo, energía y refino de petróleo, el dinamismo sería aún mayor, con un crecimiento del VAB del 6,0% (frente al 5,7% de 2024). En este contexto, las ventas también aumentaron un 4,4% en la **cifra neta de negocios** acumulada al cierre del tercer trimestre (2,1% en el mismo periodo de 2024). El **Resultado Ordinario Neto (RON)** se mantuvo estable, en contraste con la caída del -3 % registrada en los tres primeros trimestres de 2024. Ambas tasas vienen influidas por la evolución negativa de los sectores de energía y refino de petróleo —especialmente este último—, que tienen un peso significativo en la muestra CBT⁴. El total de la muestra sin esos sectores ofrece un crecimiento del RON del 7,5% en 2025 (1,1% en 2024). El anexo gráfico incluye referencias reponderadas⁵ para las variables en las que se puede calcular —Valor Añadido Bruto (VAB) y Resultado Económico Bruto de la Explotación (REB⁶)—, que muestran aumentos del 5,4% y 4,5%, respectivamente, una vez corregido el sesgo derivado del elevado peso de los sectores mencionados en la CBT.

² Valor Añadido Bruto (VAB) = Cifra de negocios + Otros ingresos y producción no vendida – Consumos intermedios.

³ Rentabilidad ordinaria del activo neto (R1) = (RON+ Gastos financieros) / (Activo neto + Ajuste a precios de mercado del inmovilizado material). El activo neto es coincidente con los recursos propios más los recursos ajenos con coste.

⁴ Para referencias sectoriales, véase el detalle por actividad incluido en el anexo.

⁵ El dato reponderado se obtiene aplicando, sobre la tasa agregada de cada sector, el peso que dicha rama tiene en el total del sector de sociedades no financieras, aproximado a partir de los datos que facilita la Contabilidad Nacional.

⁶ Resultado Económico Bruto de la Explotación (REB) = Valor añadido Bruto – Gastos de personal.

ÚLTIMOS DATOS DISPONIBLES (CBT). TERCER TRIMESTRE DE 2025

Tasas de variación interanuales y ratios

Cifra neta de negocios	4,4%	↑
Resultado ordinario neto	0,0%	↑
Rentabilidad ordinaria del activo neto (R1)	5,1%	↓

Número de empresas que aumentan, disminuyen o mantienen:

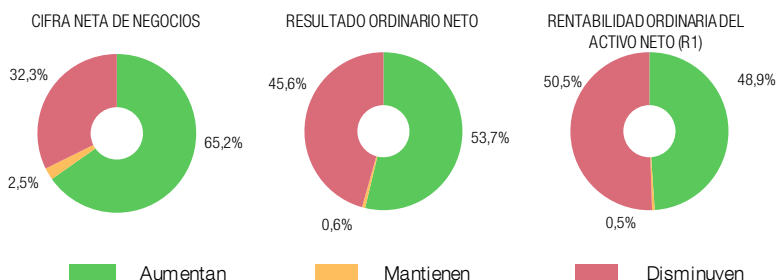

FUENTE: Central de Balances.



El Resultado Ordinario Neto (RON), como se ha indicado, se mantuvo estable durante los tres primeros trimestres de 2025, aunque con disminuciones en los sectores de energía (-17%), industria (-42,3%, -14,4% sin considerar la industria del refino) y resto de actividades (-13,8%). La contracción del sector industrial afecta a todos sus subsectores, salvo la industria química y la fabricación de productos minerales y metálicos. Por el contrario, los sectores de comercio y hostelería e información y comunicaciones sumaron incrementos significativos, con tasas del 31,7 % y 34,8 %, respectivamente. El comportamiento estable del RON en el conjunto de la muestra se explica porque el crecimiento del Valor Añadido Bruto (VAB) se compensó por completo con el aumento de los gastos de personal (+5,2%) y las amortizaciones (+2%), junto con la reducción de los ingresos financieros (-1,3 %), a pesar de la disminución de los gastos financieros (-11,7%).

La ratio de **rentabilidad del activo (R.1)** alcanzó el 5,1% en los tres primeros trimestres de 2025, frente al 5,5% registrado en el mismo periodo del año anterior. El descenso se concentró en los sectores de energía (8,9%, frente al 10,9%) e industria (4,2%, frente al 6,9%), debido nuevamente a la negativa evolución del subsector de refino, cuya rentabilidad pasó del 6,5% al 0,4%. Si se excluyen de la muestra las ramas de la energía y refino, la rentabilidad del activo se mantendría estable en un 4,6%. Cabe destacar el comportamiento positivo del sector del comercio y la hostelería, donde esta ratio aumentó del 9,9% al 13,4%, y del de informaciones y comunicaciones, en el que la rentabilidad pasó del 11,1% al 14,2%.

Gráfico 2

RESULTADOS DE LAS EMPRESAS NO FINANCIERAS QUE COLABORAN CON LA CENTRAL DE BALANCES

1 IMPORTE NETO DE LA CIFRA DE NEGOCIOS
Tasas de variación

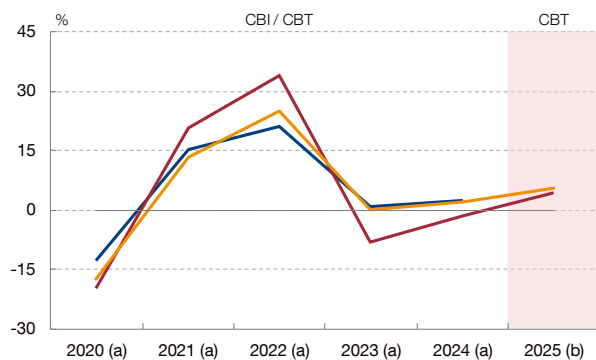

2 RESULTADO ORDINARIO NETO
Tasas de variación

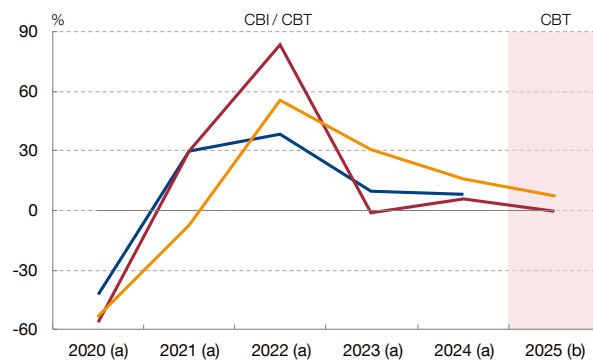

— CBI — CBT — CBT sin energía ni refino

3 RENTABILIDAD ORDINARIA DEL ACTIVO (R.1)
Ratios

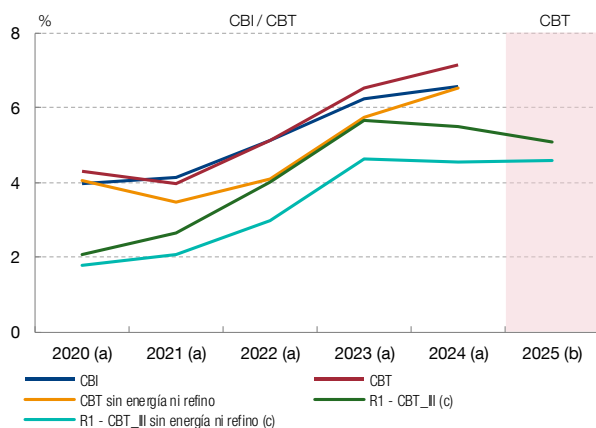

— CBI — CBT — CBT sin energía ni refino — R1 - CBT_II (c)

FUENTE: Banco de España.

a Datos de 2020, 2021, 2022, 2023 y 2024, a partir de las empresas de la CBI, y media de los cuatro trimestres de cada año (CBT). En el caso de las tasas, el cálculo se realiza respecto del ejercicio previo.

b Datos hasta el tercer trimestre de 2025. En el caso de las tasas, el cálculo se realiza sobre igual período de 2024

c Línea específica de los tres primeros semestres de cada año, dada la estacionalidad de los ingresos financieros.

Descargar

Nota del editor

Esta nota de prensa estadística se basa en una selección de indicadores disponibles en las bases de datos de Central de Balances sobre la actividad y resultados empresariales, que se complementa en el anexo de esta nota con detalles por actividad y tamaño. La información que se presenta se nutre de las muestras disponibles en la Central de Balances, con datos anuales (CBI⁷) y trimestrales (CBT⁸)⁹.

Información adicional

En la página web del Banco de España se ofrece **información estadística** detallada y una descripción de la **metodología** de elaboración de las bases de datos de sociedades no financieras de la Central de Balances. En esta misma página web puede encontrarse la herramienta interactiva **BExplora** que permite la elaboración de gráficos y el acceso flexible a esta información.

Próxima publicación de datos trimestrales y anuales¹⁰

Los principales indicadores económico-financieros de las empresas no financieras del cuarto trimestre de 2025 se publicarán el 24 de marzo de 2026.

⁷ La CBI es la base de datos de Central de Balances con información anual siendo su último periodo disponible el ejercicio económico 2024. Está compuesta por información de alrededor de 860.000 empresas no financieras para serie histórica y de 657.000 para el año 2024 cuya cobertura en términos de VAB respecto al total de sociedades no financieras se sitúa entre el 54 y 60% para serie histórica y el 45% para 2024. Esta cobertura asciende en términos de empleo entre el 67 y 75% para serie histórica y el 53% para 2024.

⁸ La CBT es la base de datos de Central de Balances con información trimestral siendo su último periodo disponible el tercer trimestre de 2025. Está compuesta por información de 879 empresas no financieras cuya cobertura en términos de valor añadido bruto (VAB) respecto al total de sociedades no financieras se sitúa en el 10,8%.

⁹ En el caso de los datos trimestrales debe destacarse que las empresas industriales, energéticas y de gran tamaño están sobrerrepresentadas respecto de la población de sociedades no financieras.

¹⁰ Las fechas de publicación de las estadísticas pueden ser **consultadas** en la página web del Banco de España.

ANEXO: INFORMACIÓN ECONÓMICA-FINANCIERA ADICIONAL SOBRE EMPRESAS NO FINANCIERAS QUE COLABORAN CON LA CENTRAL DE BALANCES

1 VALOR AÑADIDO BRUTO AL COSTE DE LOS FACTORES
Tasas de variación

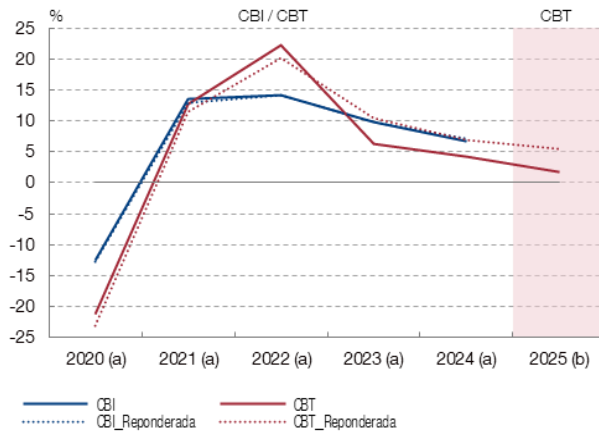

2 GASTOS DE PERSONAL
Tasas de variación

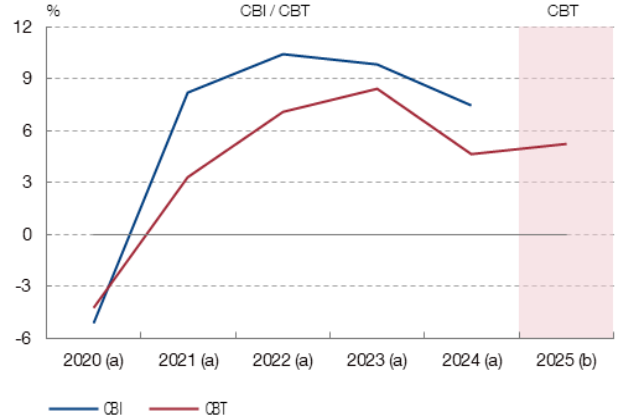

3 EMPLEO Y SALARIOS
Tasas de variación

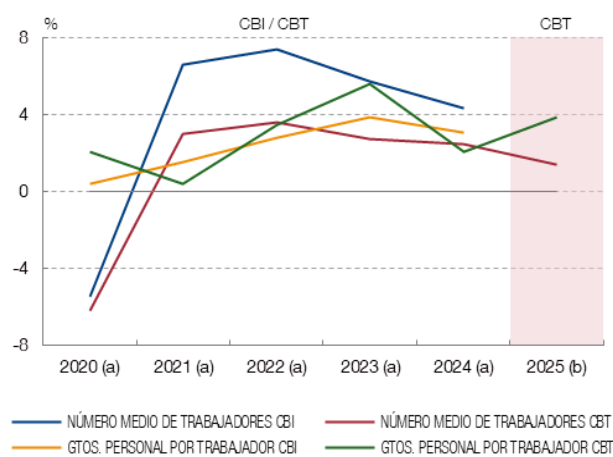

4 RESULTADO ECONÓMICO BRUTO DE LA EXPLOTACIÓN
Tasas de variación

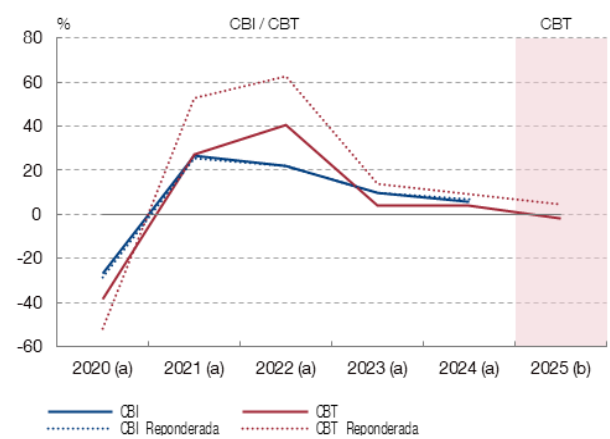

5 GASTOS FINANCIEROS
Tasas de variación

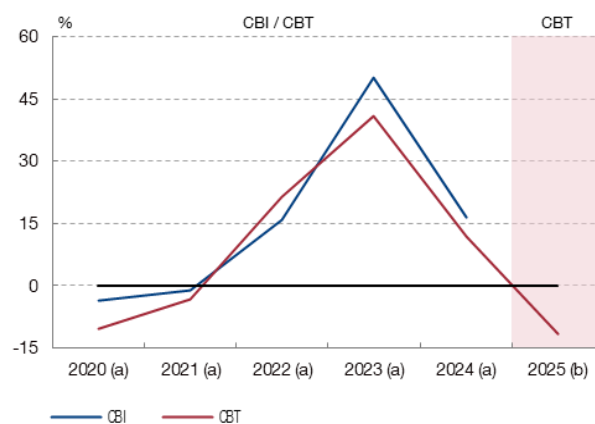

6 COSTE DE LA FINANCIACIÓN (R.2) Y DIFERENCIA RENTABILIDAD – COSTE FINANCIERO (R.1–R.2)
Ratios

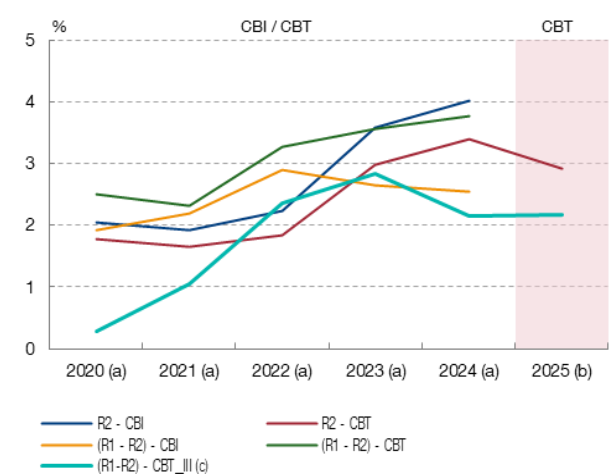

FUENTE: Banco de España.



a Datos de 2020, 2021, 2022, 2023 y 2024, a partir de las empresas de la CBI, y media de los cuatro trimestres de cada año (CBT). En el caso de las tasas, el cálculo se realiza respecto del ejercicio previo.
b Datos hasta el tercer trimestre de 2025. En el caso de las tasas, el cálculo se realiza sobre igual período de 2024
c Línea específica de los tres primeros trimestres del año, dada la estacionalidad de los ingresos financieros.

RATIOS DE POSICIÓN FINANCIERA

7 E1. RECURSOS AJENOS CON COSTE / ACTIVO NETO (a)
TOTAL EMPRESAS
Ratios

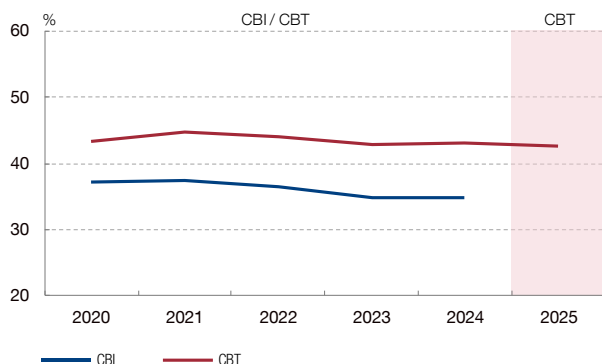

8 E1. RECURSOS AJENOS CON COSTE / ACTIVO NETO (a)
DESGLOSE POR SECTOR. CBT
Ratios

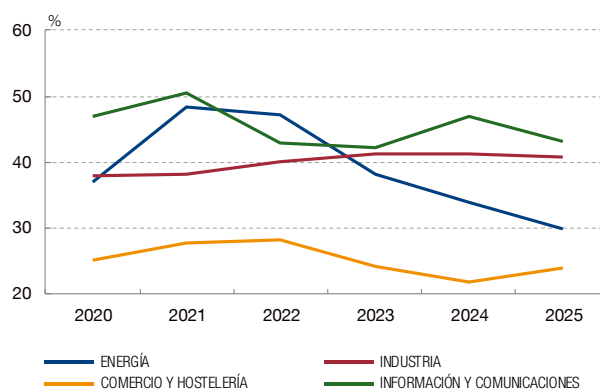

9 E2. RECURSOS AJENOS CON COSTE (b) / (REB + ingresos financieros) (c)
TOTAL EMPRESAS
Ratios

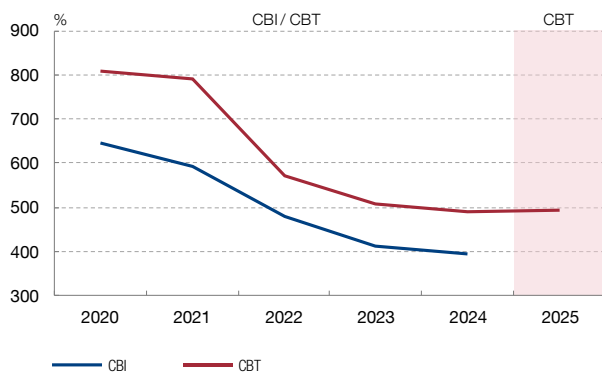

10 E2. RECURSOS AJENOS CON COSTE (b) / (REB + ingresos financieros) (c)
DESGLOSE POR SECTOR. CBT
Ratios

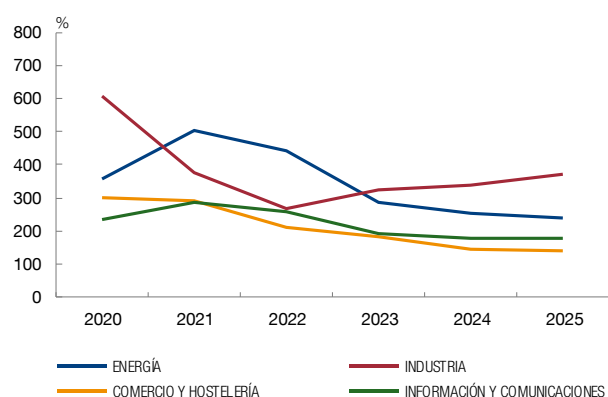

Empresas no financieras que componen la muestra

		2020	2021	2022	2023	2024	2025
Número de empresas	CBI	823.518	835.180	869.987	889.366	656.608	—
	CBT	944	994	1.033	1.020	993	844
Porcentaje del VAB del sector Sociedades no financieras	CBI	54,9	55,7	56,5	58,2	45	—
	CBT	11,3	11,8	12,2	12,1	11,8	10,3

FUENTE: Banco de España.

a. Ratio calculada a partir de los saldos finales de balance. Los fondos propios incorporan el ajuste a precios corrientes.

b. Concepto calculado a partir de los saldos finales de balance. Incorpora un ajuste para eliminar la deuda «intragrupo» (aproximación a deuda consolidada).

c. Los gastos e ingresos incluidos en estas ratios se calculan con los importes de cuatro trimestres acumulados.

DETALLE POR ACTIVIDAD Y TAMAÑO

Cuadro 1

	Cifra de negocios (Tasas de variación)				Valor añadido bruto al coste de los factores (Tasas de variación)				Resultado económico bruto (Tasas de variación)			
	CBI		CBT (a)		CBI		CBT (a)		CBI		CBT (a)	
	2024	I a IV TR 2024	I a III TR 2024	I a III TR 2025	2024	I a IV TR 2024	I a III TR 2024	I a III TR 2025	2024	I a IV TR 2024	I a III TR 2024	I a III TR 2025
TOTAL	2,3	-1,5	-2,1	4,4	6,8	4,2	2,2	1,8	5,6	3,9	0,0	-1,6
Tamaños												
Pequeñas	6,6	—	—	—	9,8	—	—	—	10,5	—	—	—
Medianas	4,5	5,5	5,8	6,7	8,2	11,1	13,4	2,4	8,6	19,3	26,2	-3,6
Grandes	0,7	-1,6	-2,2	4,4	5,2	4,2	2,1	1,8	3,7	3,8	-0,1	-1,6
Detalle por actividades												
Energía	-13,4	-14,2	-18,2	13,5	-4,8	-1,7	-3,8	-8,1	-7,7	-2,4	-5,0	-9,9
Industria	0,7	0,6	1,0	-3,7	5,2	0,7	-3,3	-7,8	3,3	-5,6	-13,5	-24,3
Comercio y hostelería	3,6	-0,7	-0,1	5,4	8,7	9,4	7,0	11,6	10,4	16,6	11,5	20,5
Información y comunicaciones	4,2	2,4	2,6	2,5	4,8	0,9	1,1	2,1	4,1	2,7	1,7	2,1
Resto de actividades	7,5	7,7	7,0	9,9	9,3	9,1	8,4	7,8	11,5	15,4	13,4	9,7

FUENTE: Banco de España.

a. Todos los datos de estas columnas se han calculado como media ponderada de los datos trimestrales.

Cuadro 2

	Trabajadores (media del período) (Tasas de variación)				Gastos de personal (Tasas de variación)				Remuneraciones medias (Tasas de variación)			
	CBI		CBT (a)		CBI		CBT (a)		CBI		CBT (a)	
	2024	I a IV TR 2024	I a III TR 2024	I a III TR 2025	2024	I a IV TR 2024	I a III TR 2024	I a III TR 2025	2024	I a IV TR 2024	I a III TR 2024	I a III TR 2025
TOTAL	4,3	2,5	2,6	1,4	7,5	4,6	4,6	5,2	3,0	2,1	2,0	3,8
Tamaños												
Pequeñas	6,1	—	—	—	9,5	—	—	—	3,3	—	—	—
Medianas	4,1	2,2	2,7	2,3	8,0	7,4	7,7	6,0	3,8	5,1	4,9	3,6
Grandes	3,2	2,5	2,6	1,3	6,3	4,6	4,6	5,2	3,0	2,1	1,9	3,8
Detalle por actividades												
Energía	2,3	1,0	1,0	2,3	3,8	2,1	2,8	2,3	1,5	1,1	1,8	0,0
Industria	2,5	2,6	2,5	2,6	6,6	6,0	6,2	4,6	3,9	3,3	3,6	1,9
Comercio y hostelería	4,4	2,3	2,6	0,2	7,9	5,1	4,2	5,7	3,4	2,8	1,6	5,5
Información y comunicaciones	3,5	-0,7	-0,2	0,3	5,2	-1,5	0,3	2,1	1,6	-0,8	0,4	1,8
Resto de actividades	5,1	3,5	3,6	1,9	8,4	5,8	5,8	6,8	3,1	2,3	2,1	4,7

FUENTE: Banco de España.

a. Todos los datos de estas columnas se han calculado como media ponderada de los datos trimestrales.

Cuadro 3

	Resultado ordinario neto (Tasas de variación)				Rentabilidad ordinaria del activo (R.1) (Ratios)				Diferencia rentabilidad – coste financiero (R.1 – R.2) (Ratios)			
	CBI		CBT (a)		CBI		CBT (a)		CBI		CBT (a)	
	2024	I a IV TR 2024	I a III TR 2024	I a III TR 2025	2024	I a IV TR 2024	I a III TR 2024	I a III TR 2025	2024	I a IV TR 2024	I a III TR 2024	I a III TR 2025
TOTAL	8,2	6,2	-3,0	0,0	6,6	7,2	5,5	5,1	2,6	3,8	2,1	2,2
Tamaños												
Pequeñas	12,6	—	—	—	5,3	—	—	—	2,0	—	—	—
Medianas	10,2	22,1	33,2	13,0	10,0	8,4	9,0	8,4	5,6	5,5	6,1	6,5
Grandes	6,5	6,1	-3,2	-0,1	6,8	7,2	5,5	5,1	2,6	3,8	2,1	2,2
Detalle por actividades												
Energía	-10,6	-1,5	-4,9	-16,9	8,5	10,7	10,9	8,9	4,9	8,0	8,3	6,3
Industria	1,4	-8,0	-27,1	-42,8	9,4	7,6	6,9	4,2	4,4	3,2	2,4	0,2
Comercio y hostelería	12,9	23,3	4,9	31,7	10,2	11,9	9,9	13,4	5,6	6,9	5,1	8,9
Información y comunicaciones	11,7	18,5	-4,9	34,8	9,9	14,4	11,0	14,2	4,7	10,2	6,5	9,8
Resto de actividades	15,8	12,0	1,0	-13,8	5,1	5,4	3,3	3,0	1,3	2,1	0,1	0,3

FUENTE: Banco de España.

a. Todos los datos de estas columnas se han calculado como media ponderada de los datos trimestrales.



Reproducción permitida solo si se cita la fuente

Para más información: Tel. +34 91 338 5044 / 6097 / 5318 / 8839 / 6175 / 4397 / 5936 | www.bde.es Correo electrónico: comunicacion@bde.es

X@BancoDeEspana

in @Banco De España

ig @BancoDeEspana

yt @bdeeuro