

NOTA DE PRENSA ESTADÍSTICA

Madrid, 24 de junio de 2024

Principales indicadores económico-financieros de las empresas no financieras en el primer trimestre de 2024

**El resultado ordinario neto de las empresas no financieras de la muestra de Central de Balances disminuyó en el primer trimestre de 2024, influido por la evolución negativa de los precios de venta de los sectores relacionados con la energía**

El resultado ordinario neto de las empresas no financieras de la muestra trimestral de Central de Balances (CBT) disminuyó en el primer trimestre 2024 un 11,9% respecto al primer trimestre de 2023, en un contexto de caída de la cifra de negocios. La evolución de esta última se vio condicionada por el descenso de los precios de venta de los sectores relacionados con la energía (energía, refino y comercialización de combustibles energéticos), que tienen un peso muy elevado en la muestra CBT; sin estos, la muestra CBT habría experimentado un incremento en esta rúbrica. El anexo de gráficos facilita referencias reponderadas para las variables en las que se puede calcular (VAB y REB); en el primer trimestre de 2024 evidencia una evolución positiva en esas dos variables, una vez se elimina el sesgo de los sectores energéticos en la muestra de datos CBT.

CUENTA DE RESULTADOS Y RENTABILIDAD

Gráfico 1

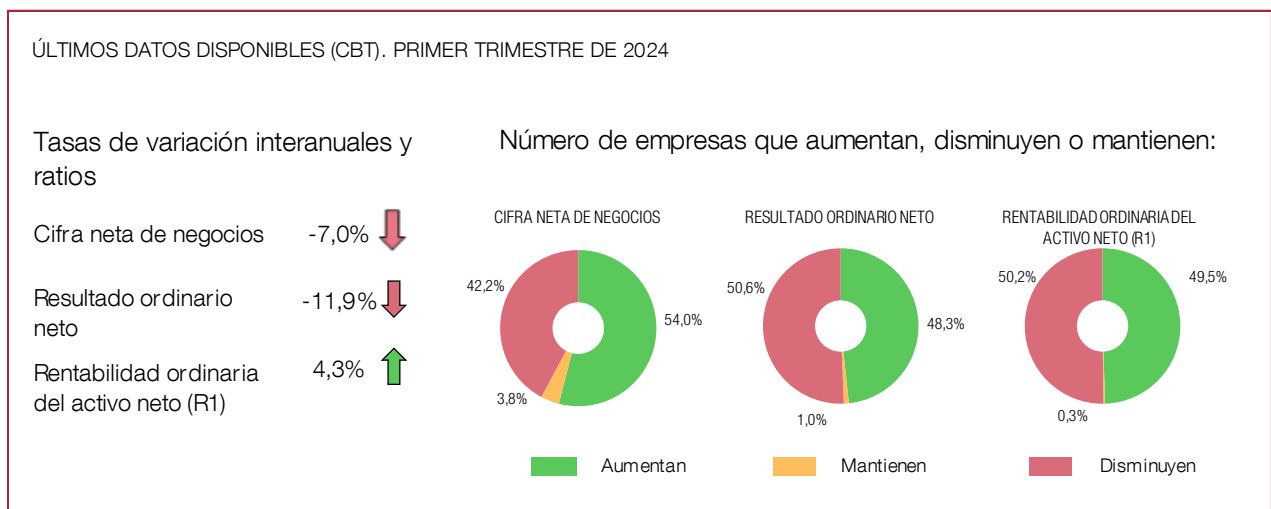

FUENTE: Central de Balances.



La **cifra neta de negocios** de las empresas que componen la muestra descendió en un 7% interanual en el primer trimestre de 2024, frente al incremento del 5,2% que experimentó en idéntico periodo de 2023. Este comportamiento viene explicado fundamentalmente la caída de las ventas (-29,1%) en el sector de la energía por la evolución reciente de los precios (el precio medio del mercado diario de la electricidad descendió en un 54,1% con respecto al primer trimestre de 2023). El sector de comercio y hostelería también presentó disminuciones en su cifra de negocios, afectado igualmente por los precios aplicados en el subsector de la comercialización de combustibles energéticos, que forman parte del agregado de ese sector. El total de la muestra CBT sin los sectores referidos presentó un aumento del 2,8% en su cifra de negocios. En los sectores de información y comunicaciones y resto de actividades se observaron incrementos en su cifra de negocios respecto al mismo periodo de 2023<sup>1</sup>, permaneciendo plano en el sector de la industria.

El **Resultado Ordinario Neto (RON)**<sup>2</sup> disminuyó un 11,9% en el primer trimestre de 2024 (frente al incremento de 93,2% experimentado en idéntico periodo de 2023). Esta evolución, al igual que en las ventas, es consecuencia del comportamiento en el sector de la energía, que presentó una disminución del 28,6%, ya que el resto de los sectores obtuvieron tasas positivas o muy ligeramente negativas, como la que presenta el sector de información y comunicaciones. Destaca el comportamiento positivo del sector resto de actividades (por la excelente marcha de las empresas de transporte y la evolución de los holdings), con una tasa de variación del 33,7%. A la negativa evolución del RON para el total de la muestra contribuyeron la disminución del valor añadido bruto (VAB)<sup>3</sup> en un 0,4% y los aumentos de los gastos de personal y de los gastos financieros en un 4,6% y 32,1% respectivamente. El incremento de los gastos financieros no fue compensado por el incremento de los ingresos financieros que se situó en un 28,9%.

La ratio de **rentabilidad del activo (R.1)**<sup>4</sup> alcanzó el 4,3% en el primer trimestre de 2024 frente al 4,1% de idéntico periodo de 2023. Todos los sectores aumentaron sus rentabilidades con excepción del sector de la energía, en el que disminuyó desde el 10,9% obtenido en el primer trimestre de 2023 al 9,8% alcanzado en los tres primeros meses del 2024.

---

<sup>1</sup> Para referencias sectoriales, véase el detalle por actividad incluido en el anexo.

<sup>2</sup> Resultado Ordinario Neto (RON)= Valor añadido bruto – Gastos de personal + Ingresos financieros - Gastos financieros – Amortizaciones y provisiones de explotación.

<sup>3</sup> Valor añadido bruto (VAB)= Cifra de negocios + Otros ingresos y producción no vendida – Consumos intermedios

<sup>4</sup> Rentabilidad ordinaria del activo neto (R1) = (RON+ Gastos financieros) / (Activo neto + Ajuste a precios de mercado del inmovilizado material). El activo neto es coincidente con los recursos propios más los recursos ajenos con coste.

Gráfico 2

RESULTADOS DE LAS EMPRESAS NO FINANCIERAS QUE COLABORAN CON LA CENTRAL DE BALANCES

1 IMPORTE NETO DE LA CIFRA DE NEGOCIOS  
Tasas de variación

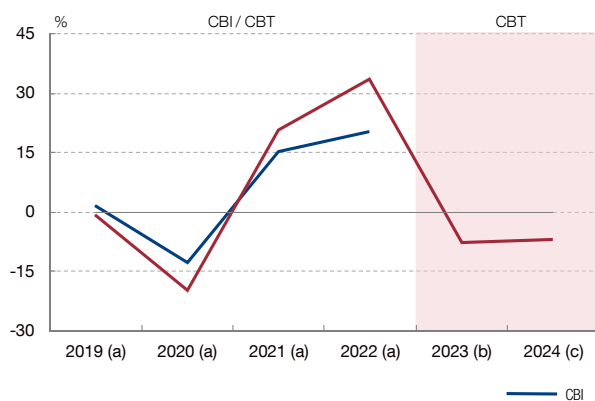

2 RESULTADO ORDINARIO NETO  
Tasas de variación

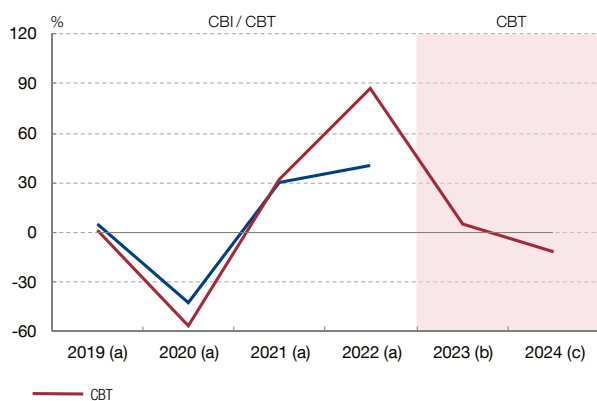

3 RENTABILIDAD ORDINARIA DEL ACTIVO (R.1)  
Ratios

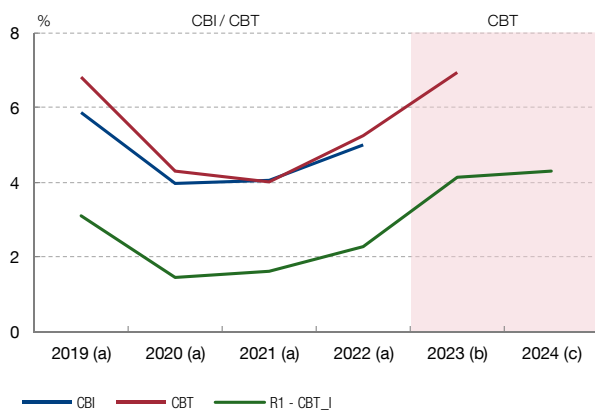

FUENTE: Banco de España.

- a Datos de 2019, 2020, 2021 y 2022, a partir de las empresas de la CBI y media de los cuatro trimestres de cada año (CBT). En el caso de las tasas, el cálculo se realiza respecto del ejercicio previo.
- b. Media de los cuatro trimestres de 2023. En el caso de las tasas, el cálculo se realiza sobre igual periodo de 2022.
- c. Datos del primer trimestre de 2024. En el caso de las tasas, el cálculo se realiza sobre igual periodo de 2023.

\*Este gráfico recoge la evolución de distintos indicadores para la muestra de las empresas no financieras según sus datos anuales (CBI) y trimestrales (CBT). Los datos permiten la comparación de un mismo conjunto de empresas con la información disponible hasta 2022 (CBI) y hasta el primer trimestre de 2024 (CBT).



## Nota del editor

Esta nota de prensa estadística se basa en una selección de indicadores disponibles en las bases de datos de Central de Balances sobre la actividad y resultados empresariales, que se complementa en el anexo de esta nota con detalles por actividad y tamaño. La información que se presenta se nutre de las muestras disponibles en la Central de Balances, con datos anuales (CBI<sup>5</sup>) y trimestrales (CBT<sup>6</sup>)<sup>7</sup>.

## Información adicional

En la página web del Banco de España se ofrece [información estadística](#) detallada y una descripción de la [metodología](#) de elaboración de las bases de datos de sociedades no financieras de la Central de Balances. En esta misma página web puede encontrarse la herramienta interactiva [BExplora](#) que permite la elaboración de gráficos y el acceso flexible a esta información.

## Próxima publicación de datos trimestrales<sup>8</sup>

Los principales indicadores económico-financieros de las empresas no financieras del segundo trimestre de 2024 se publicarán el 23 de septiembre de 2024.

---

<sup>5</sup> La CBI es la base de datos de Central de Balances con información anual siendo su último periodo disponible el ejercicio económico 2022. Está compuesta por información de alrededor de 800.000 empresas no financieras cuya cobertura en términos de VAB respecto al total de sociedades no financieras se sitúa entre el 55 y 60%. Esta cobertura alcanza el 75% en términos de empleo.

<sup>6</sup> La CBT es la base de datos de Central de Balances con información trimestral siendo su último periodo disponible el primer trimestre de 2024. Está compuesta por información de 872 empresas no financieras cuya cobertura en términos de valor añadido bruto (VAB) respecto al total de sociedades no financieras se sitúa en el 11,4%.

<sup>7</sup> En el caso de los datos trimestrales debe destacarse que las empresas industriales, energéticas y de gran tamaño están sobrerrepresentadas respecto de la población de sociedades no financieras.

<sup>8</sup> Las fechas de publicación de las estadísticas pueden ser [consultadas](#) en la página web del Banco de España.

ANEXO: INFORMACIÓN ECONÓMICA-FINANCIERA ADICIONAL SOBRE EMPRESAS NO FINANCIERAS QUE COLABORAN CON LA CENTRAL DE BALANCES

1 VALOR AÑADIDO BRUTO AL COSTE DE LOS FACTORES  
Tasas de variación

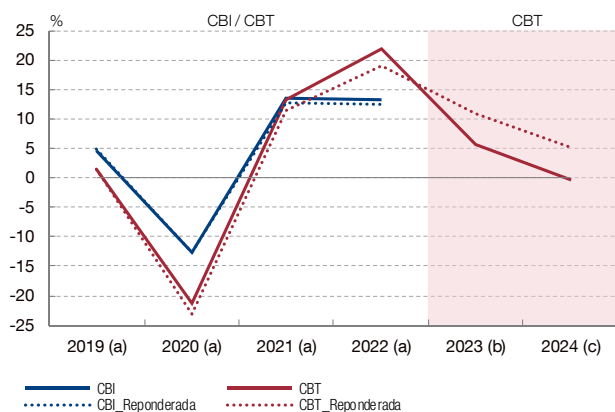

2 GASTOS DE PERSONAL  
Tasas de variación

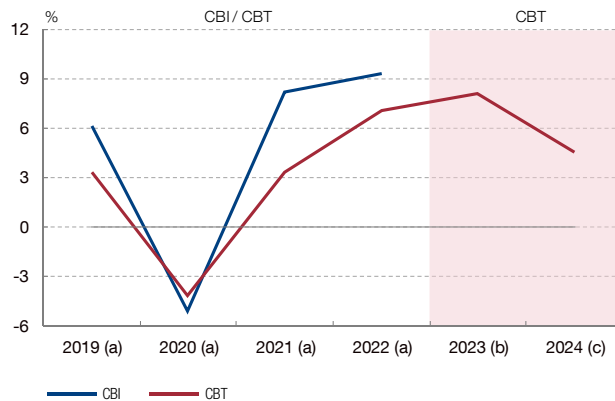

3 EMPLEO Y SALARIOS  
Tasas de variación

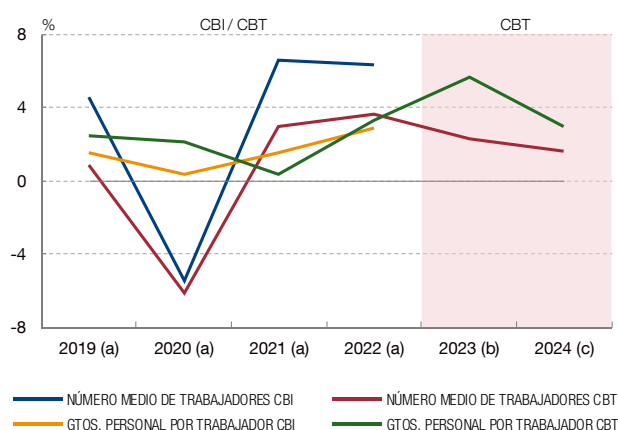

4 RESULTADO ECONÓMICO BRUTO DE LA EXPLOTACIÓN  
Tasas de variación

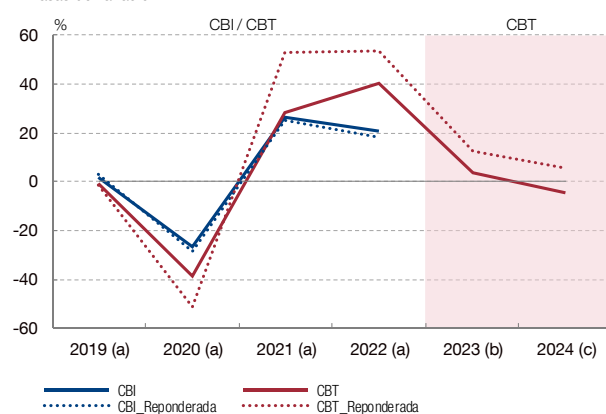

5 GASTOS FINANCIEROS  
Tasas de variación

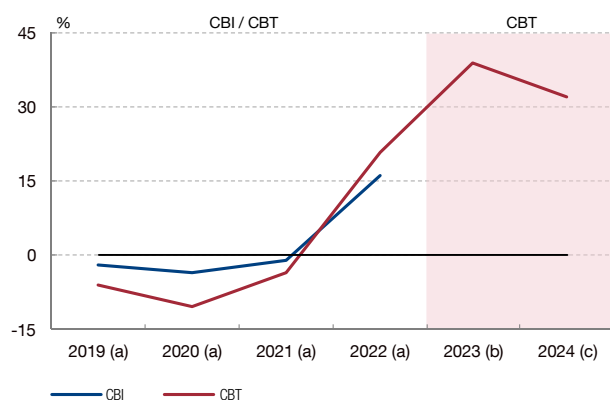

6 COSTE DE LA FINANCIACIÓN (R.2) Y DIFERENCIA RENTABILIDAD - COSTE FINANCIERO (R.1-R.2)  
Ratios

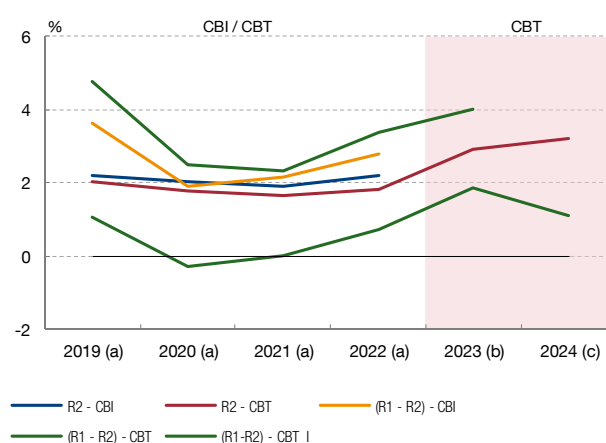

FUENTE: Banco de España.

a. Datos de 2019, 2020, 2021 y 2022, a partir de las empresas de la CBI y media de los cuatro trimestres de cada año (CBT). En el caso de las tasas, cálculo se realiza respecto del ejercicio previo.  
b. Media de los cuatro trimestres de 2023. En el caso de las tasas, el cálculo se realiza sobre igual período de 2022.  
c. Datos del primer trimestre de 2024. En el caso de las tasas, el cálculo se realiza sobre igual período de 2023.

## RATIOS DE POSICIÓN FINANCIERA

7 E1. RECURSOS AJENOS CON COSTE / ACTIVO NETO (a)  
TOTAL EMPRESAS  
Ratios

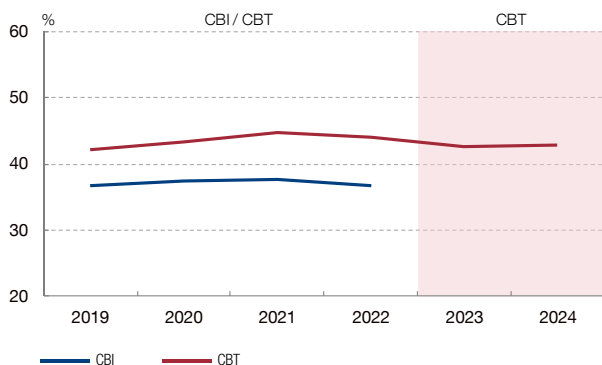

8 E1. RECURSOS AJENOS CON COSTE / ACTIVO NETO (a)  
DESGLOSE POR SECTOR. CBT  
Ratios

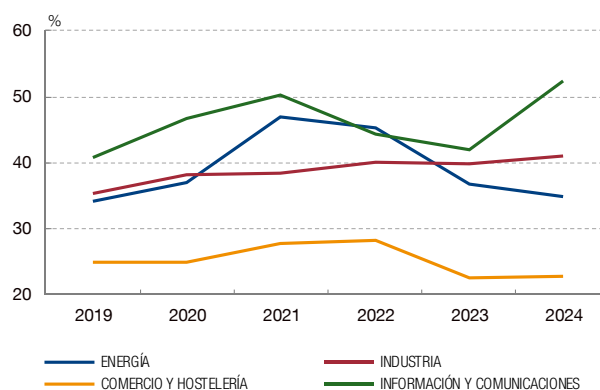

9 E2. RECURSOS AJENOS CON COSTE (b) / (REB + ingresos financieros) (c)  
TOTAL EMPRESAS  
Ratios

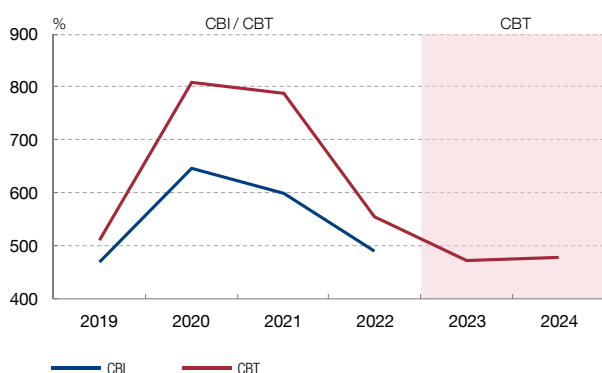

10 E2. RECURSOS AJENOS CON COSTE (b) / (REB + ingresos financieros)(c)  
DESGLOSE POR SECTOR. CBT  
Ratios

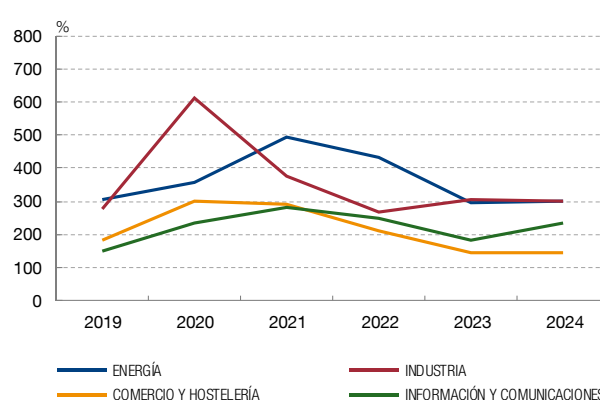

Empresas no financieras que componen la muestra

		2019	2020	2021	2022	2023	2024
Número de empresas	CBI	836.810	823.518	835.180	800.922	—	—
	CBT	1.030	944	991	1.032	1.000	872
Porcentaje del VAB del sector Sociedades no financieras	CBI	55,0	55,2	56,2	54,5	—	—
	CBT	13,0	11,4	11,9	12,5	12,2	11,4

FUENTE: Banco de España.

a. Ratio calculada a partir de los saldos finales de balance. Los fondos propios incorporan el ajuste a precios corrientes.

b. Concepto calculado a partir de los saldos finales de balance. Incorpora un ajuste para eliminar la deuda «intragrupa» (aproximación a deuda consolidada).

c. Los gastos e ingresos incluidos en estas ratios se calculan con los importes de cuatro trimestres acumulados.



DETALLE POR ACTIVIDAD Y TAMAÑO

Cuadro 1

	Cifra de negocios (Tasas de variación)				Valor añadido bruto al coste de los factores (Tasas de variación)				Resultado económico bruto (Tasas de variación)			
	CBI		CBT		CBI		CBT		CBI		CBT	
	2022	I a IV TR 2023(a)	I TR 2023	I TR 2024	2022	I a IV TR 2023(a)	I TR 2023	I TR 2024	2022	I a IV TR 2023(a)	I TR 2023	I TR 2024
<b>TOTAL</b>	<b>20,3</b>	<b>-7,7</b>	<b>5,2</b>	<b>-7,0</b>	<b>13,2</b>	<b>5,8</b>	<b>24,6</b>	<b>-0,4</b>	<b>20,8</b>	<b>3,6</b>	<b>43,0</b>	<b>-4,7</b>
<b>Tamaños</b>												
Pequeñas	13,4	—	—	—	11,5	—	—	—	10,0	—	—	—
Medianas	13,4	8,7	17,5	-1,1	9,2	15,3	16,8	0,3	10,6	28,9	27,1	-15,6
Grandes	23,9	-7,8	5,1	-7,1	14,7	5,7	24,7	-0,4	26,1	3,4	43,2	-4,7
<b>Detalle por actividades</b>												
Energía	41,1	-20,6	-0,4	-29,1	27,4	3,4	93,4	-19,2	36,3	3,0	123,5	-22,2
Industria	21,7	-6,4	7,5	0,0	9,3	-6,1	5,3	6,3	13,0	-18,3	2,7	6,6
Comercio y hostelería	19,3	-8,2	1,9	-2,0	13,1	4,1	-1,9	4,2	16,1	-3,3	-16,9	6,7
Información y comunicaciones	7,6	4,1	6,9	0,4	8,3	8,1	15,0	2,5	7,3	7,6	17,6	3,1
Resto de actividades	15,5	11,3	23,0	4,2	14,1	19,0	31,0	10,5	28,8	47,4	190,3	21,7

FUENTE: Banco de España.

a. Todos los datos de estas columnas se han calculado como media ponderada de los datos trimestrales.

Cuadro 2

	Trabajadores (media del período) (Tasas de variación)				Gastos de personal (Tasas de variación)				Remuneraciones medias (Tasas de variación)			
	CBI		CBT		CBI		CBT		CBI		CBT	
	2022	I a IV TR 2023(a)	I TR 2023	I TR 2024	2022	I a IV TR 2023(a)	I TR 2023	I TR 2024	2022	I a IV TR 2023(a)	I TR 2023	I TR 2024
<b>TOTAL</b>	<b>6,3</b>	<b>2,3</b>	<b>2,6</b>	<b>1,6</b>	<b>9,4</b>	<b>8,1</b>	<b>9,5</b>	<b>4,6</b>	<b>2,8</b>	<b>5,6</b>	<b>6,7</b>	<b>2,9</b>
<b>Tamaños</b>												
Pequeñas	8,7	—	—	—	12,1	—	—	—	3,2	—	—	—
Medianas	5,5	4,7	6,0	4,4	8,6	9,2	12,2	8,4	2,9	4,3	5,8	3,8
Grandes	4,9	2,3	2,5	1,5	8,0	8,1	9,5	4,5	3,0	5,7	6,8	2,9
<b>Detalle por actividades</b>												
Energía	3,1	2,5	1,8	1,9	6,0	5,7	6,4	3,2	2,8	3,2	4,5	1,3
Industria	3,8	1,9	2,6	1,4	7,0	7,5	8,1	5,9	3,1	5,5	5,4	4,5
Comercio y hostelería	8,5	0,5	0,6	1,3	11,7	9,2	9,4	2,7	3,0	8,7	8,7	1,4
Información y comunicaciones	7,5	4,8	3,9	0,9	8,9	8,7	12,2	1,7	1,3	3,7	7,9	0,8
Resto de actividades	6,1	3,7	4,5	2,0	9,6	7,9	10,3	6,5	3,3	4,0	5,6	4,4

FUENTE: Banco de España.

a. Todos los datos de estas columnas se han calculado como media ponderada de los datos trimestrales.

Cuadro 3

	Resultado ordinario neto (Tasas de variación)				Rentabilidad ordinaria del activo (R.1) (Ratios)				Diferencia rentabilidad – coste financiero (R.1 – R.2) (Ratios)			
	CBI		CBT		CBI		CBT		CBI		CBT	
	2022	I a IV TR 2023(a)	I TR 2023	I TR 2024	2022	I a IV TR 2023(a)	I TR 2023	I TR 2024	2022	I a IV TR 2023(a)	I TR 2023	I TR 2024
<b>TOTAL</b>	40,6	5,2	93,2	-11,9	5,0	7,0	4,1	4,3	2,8	4,0	1,8	1,1
<b>Tamaños</b>												
Pequeñas	11,6	—	—	—	4,0	—	—	—	2,0	—	—	—
Medianas	13,2	41,8	44,0	-30,9	7,3	8,4	7,5	5,1	4,9	5,7	5,5	2,3
Grandes	56,1	5,0	93,8	-11,8	5,2	7,0	4,1	4,3	3,0	4,0	1,8	1,1
<b>Detalle por actividades</b>												
Energía	56,1	0,7	-	-28,6	8,0	10,1	10,9	9,8	6,5	7,9	9,2	7,3
Industria	21,3	-35,2	-1,5	7,9	8,0	8,0	8,5	10,0	5,7	3,8	5,0	5,3
Comercio y hostelería	25,6	7,7	-26,4	17,4	8,3	11,4	6,4	8,2	5,9	7,1	2,7	2,5
Información y comunicaciones	41,9	10,2	67,3	-0,6	6,8	11,1	8,7	10,0	4,4	7,9	6,3	6,5
Resto de actividades	47,2	96,8	-	33,7	3,4	5,3	1,2	1,7	1,2	2,4	-1,0	-1,4

FUENTE: Banco de España.

a. Todos los datos de estas columnas se han calculado como media ponderada de los datos trimestrales.



Reproducción permitida solo si se cita la fuente

Para más información: Tel. +34 91 338 5044 / 6097 / 5318 / 8839 / 6175 / 4397 / 5936 | www.bde.es Correo electrónico: comunicacion@bde.es

 @BancoDeEspana

 Banco de España