

CENTRAL DE BALANCES

Resultados anuales de las empresas
no financieras

Suplemento metodológico

2003

BANCO DE **ESPAÑA**

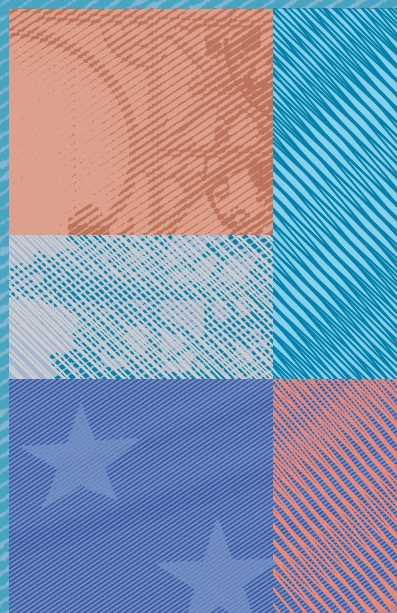

CENTRAL DE BALANCES 2003

RESULTADOS ANUALES DE LAS EMPRESAS NO FINANCIERAS

SUPLEMENTO METODOLÓGICO

CENTRAL DE BALANCES 2003

RESULTADOS ANUALES DE LAS EMPRESAS NO FINANCIERAS
SUPLEMENTO METODOLÓGICO

**El Banco de España difunde todos sus informes
y publicaciones periódicas a través de la red Internet
en la dirección <http://www.bde.es>.**

Se permite la reproducción para fines docentes
o sin ánimo de lucro, siempre que se cite la fuente.

© Banco de España, Madrid, 2004

Depósito legal: M. 49974-2004
Imprenta del Banco de España

ÍNDICE

PRESENTACIÓN Y NOVEDADES 9

NOTA METODOLÓGICA 11

1	Introducción	13
2	Información disponible y su tratamiento	13
2.1	Cuestionarios de la Central de Balances: información disponible	13
2.2	Verificación de los cuestionarios	14
2.3	Clasificación de las empresas por actividad, tamaño y naturaleza	14
3	Características generales de las bases de datos	18
4	Articulación contable y referencias metodológicas de los capítulos 2 a 5	20
4.1	Análisis empresarial (capítulo 2)	20
4.2	Análisis económico general (capítulo 3)	27
4.3	Trabajadores y cuentas relacionadas (capítulo 4)	38
4.4	Comparaciones internacionales (base de datos BACH) (capítulo 5)	39

Recuadros incluidos en la Nota metodológica

Recuadro 1	Muestra de empresas de la Central de Balances y límites de la información contable	16
Recuadro 2	Enlace entre los balances iniciales y finales	21
Recuadro 3	Ratios de rentabilidad, coste financiero y endeudamiento	25
Recuadro 4	Metodología empleada para calcular el valor de mercado de los balances de las empresas no financieras	35
Recuadro 5	Empleo total y empleo medio. Incidencia del empleo a tiempo parcial	37

1 ÁMBITO DE LOS CONCEPTOS. 2003 41

Rúbricas del cuestionario que determinan los conceptos del capítulo 2, de análisis empresarial

1	Cuenta de resultados	43
2	Balance	47
3	Estados de conciliación. Enlace entre el balance inicial y final	52
4	Estados de conciliación. Detalle de otras variaciones de activos y pasivos	53
5	Estados de conciliación. Detalle de operaciones patrimoniales del período para la rúbrica de fondos propios	55

Rúbricas del cuestionario que determinan los conceptos del capítulo 3, de análisis económico general

6	Cuentas corrientes (producción, generación y distribución de renta)	56
7	Balance	59
8	Estados de conciliación. Enlace entre balance inicial y final	65
9	Estados de conciliación. Detalle de la cuenta de revalorización (ganancias netas de capital)	66
10	Estados de conciliación. Detalle de otras variaciones en volumen	67

Conciliaciones entre los capítulos 2 y 3

11	Correspondencia entre las transferencias recibidas en el capítulo 3 y las rúbricas correspondientes del capítulo 2. 2003	68
12	Correspondencia entre las transferencias pagadas y la remuneración de asalariados del capítulo 3 y las rúbricas correspondientes del capítulo 2. 2003	69

Rúbricas que determinan los conceptos del capítulo 5

- 13 Cuenta de resultados 70
- 14 Balance 71
- 15 Correspondencia de las ratios y los cuadros generales 73

Rúbricas que determinan los conceptos del suplemento de base de datos de cuentas anuales depositadas en los Registros Mercantiles

- 16 Cuenta de resultados 74

2 CUESTIONARIOS AGREGADOS DE 2002/2003 77

- 1 **Central de Balances Anual** 79
 - 1 Cuestionario normal 79
 - 2 Cuestionario reducido 101
- 2 **Base de datos Banco de España / Registros Mercantiles. Cuestionario abreviado** 113

3 CLASIFICACIONES DE ACTIVIDADES UTILIZADAS 121

- 1 **Agrupaciones de las actividades económicas de las empresas tratadas por la Central de Balances y su correspondencia con la Clasificación Nacional de Actividades Económicas (CNAE/93. Rev. 1). Actividades no tratadas por la Central de Balances** 123
- 2 **Agrupaciones de actividades económicas del Proyecto BACH. Correspondencia con las definidas por la Central de Balances** 133
- 3 **Agrupaciones de actividades económicas de la base de datos Banco de España / Registros Mercantiles** 136

PRESENTACIÓN Y NOVEDADES

La publicación del Banco de España *Central de Balances. Resultados anuales de las empresas no financieras, 2003* no incluye las referencias técnicas que permitan al usuario especializado conocer con detalle el marco conceptual en que se basa la publicación. Esas referencias técnicas, entre las que se incluyen los cuestionarios utilizados por la Central de Balances y su conciliación con los cuadros que se publican, son el objeto de este Suplemento, dirigido a especialistas e interesados en estas precisiones contables, analíticas y metodológicas.

Este Suplemento, además de difundirse en la red (www.bde.es) y en el CD-ROM en el que se distribuye la publicación antes citada, también se edita en formato de publicación convencional, para atender las demandas de quienes lo soliciten a la Unidad de Estudios y Difusión (fax 91 338 68 80).

Novedades respecto del Suplemento de 2002

No existen novedades respecto de la publicación de 2002.

NOTA METODOLÓGICA

1 Introducción

Este *Suplemento metodológico* a la monografía anual de la Central de Balances, dirigido a los usuarios especializados, facilita con el máximo nivel de detalle el contenido de los capítulos 2 a 5 y del anejo de la publicación principal. En concreto, en esta Nota metodológica se recoge el tratamiento que la Central de Balances somete a la información suministrada por las empresas, las características generales de las bases de datos y el ámbito de cada capítulo y su relación con los restantes. Se describen con especial detalle las dos presentaciones principales de la publicación, la del análisis empresarial (capítulo 2) y la del análisis económico general (capítulo 3), facilitando algunas precisiones metodológicas sobre la base de datos BACH (capítulo 5). Además de la Nota metodológica, este Suplemento incluye tres apéndices en formato cuadro, que recogen: a) *el ámbito de los conceptos utilizados* al máximo nivel de detalle de los cuestionarios en la elaboración de los capítulos 2 a 5 y en el anejo elaborado a partir de la información depositada en los Registros Mercantiles; b) *los cuestionarios*, tanto el normal y el reducido de la Central de Balances Anual (CBA) como el modelo abreviado que emplean las empresas de reducida dimensión para el depósito de cuentas en los Registros Mercantiles (CBBE/RM). En todos los casos, esos cuestionarios se presentan con los valores monetarios que se deducen de agregar las contestaciones recibidas, y c) *las clasificaciones de actividades utilizadas*.

2 Información disponible y su tratamiento

2.1 CUESTIONARIOS DE LA CENTRAL DE BALANCES: INFORMACIÓN DISPONIBLE

Como complemento a lo que se indica en la Nota metodológica de la publicación anual, debe tenerse en cuenta que los cuestionarios que se envían a las empresas solicitan información de dos ejercicios consecutivos, con el fin de obtener tasas anuales de variación significativas. Para simplificar el número de conceptos que deben cumplimentar las empresas, se remite, a las que son colaboradoras habituales y utilizan el formulario en papel, un cuestionario preimpreso con su contestación en la base de datos anterior. La Central de Balances da un tratamiento específico a los cambios producidos para un mismo año en dos bases de datos consecutivas¹.

La existencia de un cuestionario reducido facilita la labor de las empresas pequeñas, pero, como es lógico, reduce el detalle disponible para la mayoría de los conceptos. Esa es la razón de que, en los cuadros generales de la publicación referidos a los balances y sus variaciones, aparezca en numerosas ocasiones la indicación «sin clasificar (cuestionario reducido)», que en ninguno de los casos se refiere a montantes significativos. El contenido del cuestionario ha cambiado a lo largo del tiempo, principalmente con el objetivo de ampliar la información disponible, y de facilitar la elaboración de las cuentas del análisis económico general (capítulo 3), cuyo enfoque, que se presenta en el apartado 4.2 de esta Nota metodológica, es distinto al empresarial, que surge directamente de la contabilidad de base (capítulo 2). Los usuarios de las bases de datos de la Central de Balances deben tener en consideración un hecho concreto que tuvo efectos sobre la serie que se publica en esta monografía, relativo al enlace de la serie histórica con el cuestionario de la base 1991. La promulgación del Plan General de Contabilidad de 1990 (RD 1643/1990) y la adaptación al mismo de los cuestionarios de la base de datos de 1991 (ejercicios 1990-1991) y siguientes introdujeron algunos problemas de ruptura con las series obtenidas en el marco del Plan de 1973, es decir, con las series de las bases

1. Cuando esto ocurre, debido, principalmente, a que las empresas efectúan cambios en sus sistemas de valoración, no se puede hacer coincidir los años comunes a dos bases de datos distintas: es preferible mantener ambos datos, entre ellos inconsistentes, pero coherentes con el ejercicio que les acompaña en su propio cuestionario, que es el requisito para calcular tasas de variación y flujos de operaciones patrimoniales.

1983 a 1990. Sobre el contenido, alcance y solución (cuando esta fue posible) de los problemas detectados, informa un epígrafe específico de la publicación de 1991 (epígrafe 4.4, Banco de España, *Central de Balances, 1991*, noviembre de 1992, pp. XIV a XVI).

Los cuestionarios de 2003 no presentan novedades reseñables respecto de los utilizados el año anterior.

2.2 VERIFICACIÓN DE LOS CUESTIONARIOS

Para garantizar la calidad y coherencia de la información que se incorpora a la base de datos, las contestaciones recibidas de las empresas se someten a un proceso de depuración empresa a empresa, en contacto directo con las personas designadas con esa finalidad por las empresas. Este proceso implica que los datos recibidos en la Central de Balances no se integran en sus bases de datos hasta que no superan numerosas pruebas de coherencia, tanto lógica como aritmética, lo que equivale a decir de coherencia interna y externa:

- a) Pruebas de coherencia interna. Suponen, por una parte, revisiones de tipo «horizontal», entre distintos cuestionarios, con lo que se persigue que los datos aportados por la empresa sean homogéneos para una misma rúbrica en los dos años solicitados en cada cuestionario (2002 y 2003, en el caso del de la última base de datos), para no privar de significado a las tasas de evolución ni a los flujos obtenidos a partir de balances diferenciales. Además, se efectúa una depuración de tipo «vertical»; esto es, dentro de cada cuestionario las relaciones entre los datos de los diferentes documentos contables y la información complementaria deben guardar una coherencia predeterminada. Esta no se limita al cumplimiento de relaciones aritméticas, sino a que exista una adecuada proporción entre ciertos elementos patrimoniales y determinados conceptos de gasto e ingreso, y que las diferencias de balance queden explicadas por los flujos efectivos del ejercicio (operaciones) y por las variaciones de balance que no son flujos efectivos (variaciones de precios y en el volumen de los activos), sobre los que se solicita información en el cuestionario. Los contrastes de tipo interno se efectúan mediante la generación de unas pruebas de coherencia que indican las relaciones aritméticas y lógicas que se han incumplido y que se corrigen por el personal de la Central de Balances.
- b) La aplicación de los mismos criterios contables a todas las empresas de la base de datos (o a grupos de empresas, en el caso de las de sectores de actividad específicos, como el eléctrico, por ejemplo) permite establecer unas pruebas de coherencia externa, mediante las que se verifica que las empresas que se incorporan a las bases de datos son coherentes con las de su sector de actividad y tamaño.

Finalmente, para garantizar que el estudio individual que la empresa puede confeccionar por medio del CD-ROM (en el que las empresas pueden elegir un agregado con el que compararse de entre los incluidos en el CD-ROM) es coherente con su agregado de referencia, en el proceso de tratamiento del cuestionario se realiza un trabajo de contraste con las principales estructuras de la cuenta de resultados y balance del agregado que sirve de referencia. Con ello se pretende que el resultado de la agregación de las empresas esté dotado de la máxima validez analítica.

2.3 CLASIFICACIÓN DE LAS EMPRESAS POR ACTIVIDAD, TAMAÑO Y NATURALEZA

La Central de Balances no difunde los datos aportados por las empresas individuales, pero los usuarios de sus bases de datos pueden solicitar a la Unidad de Estudios y Difusión de la Central de Balances la agregación de las empresas, según múltiples criterios (véase el epígrafe «Publicaciones de la Central de Balances: normas de difusión», en la monografía anual). No obstante, la Central de Balances realiza una clasificación previa, que es la que se utiliza en la presentación de los «Cuadros por actividad, tamaño y naturaleza de las empresas» de sus

capítulos 2 y 4, que fue revisada y renovada en la publicación de 2001, en lo que se refiere a las actividades productivas, por una acorde con la utilizada en la *Contabilidad Nacional de España (CNE)*, a lo que se hace referencia en el párrafo siguiente.

Interesa destacar los límites y características de las clasificaciones por actividad, tamaño y naturaleza contempladas en la base de datos. *En lo que respecta a la actividad*, el recuadro 1 informa de que una empresa se clasifica por su actividad principal (aunque tenga varias), por la comunidad autónoma donde radica su domicilio social (aunque tenga centros de producción en otras) y, como pública o privada, según sea una u otra la naturaleza de sus propietarios principales. El apartado 3 de este Suplemento informa sobre los *agregados de actividad disponibles*, que se articulan en cuatro niveles. El menor es el de los grupos de la Clasificación Nacional de Actividades Económicas 1993 (CNAE/93) a tres dígitos, en el que la Central de Balances ha codificado a todas las empresas disponibles en sus bases de datos, abiertas y cerradas (es decir, tanto las posteriores a 1994, año en el que se inició la aplicación de la CNAE/93, como las previas). La asignación de una empresa, que puede dedicarse a actividades productivas diferenciadas, a un único código de actividad se realiza mediante el método descendente, definido por el INE². Posteriormente, una vez se clasifica cada empresa en un grupo de la CNAE, se emplea la tabla de actividades de la Central de Balances para asignar a cada empresa un sector (se han definido 82), gran sector (existen 26) y grupo de actividad de la publicación anual (16, que toman como referencia la agrupación por ramas que utiliza la CNE para facilitar la tarea de los analistas que emplean ambas fuentes). Finalmente, en 2003 se procedió a incorporar en la base 2002 la revisión de la clasificación de actividades realizada por el INE para adaptarse a los cambios efectuados en la clasificación europea de actividades (CNAE/93 Rev. 1). Respecto a la *clasificación por tamaño*, se toma como variable explicativa el número medio de trabajadores de cada empresa en cada uno de los años de la base de datos, y se utilizan dos parámetros secundarios de catalogación: la cifra de total activo y la de total haber de la cuenta de pérdidas y ganancias, cuyo valor se establece como umbral de garantía que impida los errores de clasificación (que una empresa, aparentemente pequeña, según su número de empleados, quede catalogada como tal cuando su balance, gastos o ingresos sean lo bastante elevados como para inutilizar el agregado). En 1996, la Recomendación 96/280/CE estableció la necesidad de aplicar unos criterios homogéneos en la definición de las PYME, que considera, en parte, los tres criterios antes referidos. La Central de Balances se adapta, en lo básico, a esta Recomendación (esto es, pequeñas empresas, hasta 50 empleados; medianas, de 50 a 249; y grandes, de 250 empleados y más), que no puede ser utilizada en su redacción literal, so pena de incurrir en los errores reseñados en las monografías anuales de 1996 y 1997. En lo que concierne a la *clasificación por naturaleza*, se presentan separados los agregados de empresas públicas y privadas. En las bases de datos de la Central de Balances, y en esta publicación, se considera que una empresa es pública cuando: a) la participación de las Administraciones Públicas, directa más indirecta, supera el 50%, y b) no manteniendo una participación mayoritaria, el control efectivo de la empresa (o, lo que es lo mismo, las decisiones de la administración de las empresas) es ejercido por las Administraciones Públicas. También se incluyen como empresas públicas las empresas que son controladas o participadas mayoritariamente por otras empresas que se encuadran, a su vez, en alguno de los dos casos antes apuntados. La clasificación de las empresas en este grupo se hace, para cada año, según su situación a 31 de diciembre. Adicionalmente, para la

2. Este método determina que la actividad principal asignada a una empresa que produce más de un producto debe tener en consideración el árbol de la clasificación de actividades. Por ejemplo, si una empresa genera el 45% de su valor añadido en actividades extractivas (que es un nivel 2 en la clasificación), el 25% en industrias químicas (que es un nivel 3, integrado en el nivel 2 de industrias manufactureras) y el 30% en industrias textiles (nivel 3, integrado en el 2 de manufactureras), esta empresa deberá catalogarse a un primer nivel como empresa manufacturera y a un segundo nivel (tres dígitos de la CNAE), según su actividad mayoritaria, en la industria textil.

La creación de bases de datos con fines analíticos a partir de la información contable generada por las empresas adolece de una serie de problemas inherentes a la fuente de información utilizada, la contabilidad empresarial, conocidos por los usuarios de dichas bases. La utilización de estos datos con fines de análisis empresarial (capítulo 2 de esta publicación) y económico general (capítulo 3) obliga a la realización de una cierta homogeneización (por ejemplo, las derivadas de las adaptaciones sectoriales contables existentes) y algunos ajustes (la aproximación al valor de mercado que se realiza específicamente en el capítulo 3), según se explica en la Nota metodológica. Con todo, algunas deficiencias de la información contable para los fines aludidos son inevitables. Este recuadro pretende informar de tres de ellas y evalúa su incidencia real en la muestra, que, como se verá, es, en la práctica, inapreciable, ya que en unos casos sus efectos son fáciles de reconocer y asumir, y en otros están muy localizados. Para algunas empresas: a) el año económico no coincide con el natural (la fecha de cierre es distinta del 31 de diciembre); b) la actividad de la empresa tiene una localización múltiple con distintos grados de concentración territorial (lo que afecta al análisis regional a partir de datos contables, que no es realizado por la Central de Balances, pero sí por usuarios de su información) y c) la Central de Balances clasifica a las empresas por su actividad principal, asumiendo, implícitamente, que esta es la única que desarrollan, pero lo cierto es que muchas empresas realizan, además, una o varias actividades secundarias, lo que introduce un factor de heterogeneidad en las clasificaciones. Como elemento común a tener en cuenta en los tres casos aludidos está el hecho de que las cuentas anuales son únicas y no admiten fraccionamiento por actividad y/o territorio, y van referidas a un solo año aunque sus cuentas reflejen operaciones realizadas parte en un año y parte en el precedente o posterior.

Año económico I distinto del año natural (fecha de cierre distinta del 31.12)

Lo habitual es que el ejercicio económico de la empresa coincida con el año natural y las cuentas se cierran el 31 de diciembre. No obstante, hay empresas cuyos ejercicios económicos no coinciden con el año natural, porque se adaptan a las exigencias derivadas de la actividad que realizan (por ejemplo, grandes centros comerciales, en los

que el cierre coincidiría con una punta de actividad). En las bases de datos, se asigna a un año «n» a todas las empresas cuya fecha de cierre esté comprendida entre el 1 de julio del año «n» y el 30 de junio del año «n+1». El cuadro 1 recoge el porcentaje de empresas que cierran sus cuentas en los trimestres I, II, III y IV, con un detalle para tres agrupaciones de actividad. Los datos sobre la importancia de estas empresas, en términos de valor añadido, reflejan que la incidencia de este factor en el agregado total no es relevante.

Concentración territorial de las empresas que colaboran con la CBA

La CB clasifica a las empresas en la provincia y comunidad autónoma donde radica su domicilio social. Este criterio introduce sesgos cuando se pretende realizar a partir de esta base de datos estudios de ámbito regional, límite que debe tenerse en cuenta y sobre el que también se llama la atención tanto en el capítulo I de la publicación como en esta Nota metodológica. La CB solicita a las empresas de tamaño mediano y grande una información complementaria, aunque parcial, para delimitar de alguna forma la importancia del fenómeno. A partir de esa información se ha elaborado el cuadro siguiente, donde puede apreciarse la alta incidencia de este factor (fundamentalmente, como consecuencia de las empresas con domicilio en Madrid y Barcelona).

Actividad principal y actividades secundarias de las empresas que colaboran con la CBA (actividad múltiple)

Como se explica en la Nota metodológica, las empresas de la CB se agregan según su actividad principal, es decir, sin tener en cuenta sus actividades secundarias, en las que se pueden obtener bienes y servicios muy distintos de los producidos por la actividad principal. De esta forma, la rama X solo agrupa a las empresas cuya actividad principal es precisamente X, pero no a aquellas para las que X es una actividad secundaria. Las ramas de actividad de la Contabilidad Nacional (que elabora los agregados por ramas de actividad a partir de encuestas y estadísticas referidas a la unidad establecimiento) agregan unidades de producción homogénea, lo que equivale a decir que la actividad X se clasifica siempre en la rama X, sea esta actividad principal o secundaria en las empresas a que pertenecen los estable-

EMPRESAS CON FECHA DE CIERRE DE CUENTAS DISTINTA DEL 31 DE DICIEMBRE. EJERCICIO 2003

CUADRO 1

%	CIERRE EN EL TRIMESTRE I		CIERRE EN EL TRIMESTRE II		CIERRE EN EL TRIMESTRE III		CIERRE EN EL TRIMESTRE IV (a)	
	% N.º DE EMPRESAS	% VAB (b)	% N.º DE EMPRESAS	% VAB (b)	% N.º DE EMPRESAS	% VAB (b)	% N.º DE EMPRESAS	% VAB (b)
Total	1,3	5,3	0,8	0,1	1,8	0,9	1,1	1,2
Por actividades, destacan:								
Industria	1,6	2,0	0,7	0,1	2,0	1,6	1,3	1,8
Servicios de mercado:	1,3	9,0	0,8	0,1	1,8	0,8	1,1	1,2
De los cuales, comercio y reparación	1,9	30,6	1,0	0,3	2,6	0,8	0,9	1,1

a. Distinto 31.12.

b. Porcentaje del valor añadido bruto de las empresas afectadas respecto del total del agregado.

MUESTRA DE EMPRESAS DE LA CENTRAL DE BALANCES Y LÍMITES DE LA INFORMACIÓN CONTABLE (cont.)

RECUADRO 1

cimientos en cuestión. Por tanto, las ramas de actividad de la Central de Balances y las de la Contabilidad Nacional reflejan actividades distintas, a pesar de tener la misma denominación, por lo que no son totalmente comparables. La información complementaria solicitada

por la CB permite elaborar el cuadro 3, que constituye una aproximación a la distribución por actividades de la cifra de negocios y, por tanto, del grado de concentración en la producción de las empresas españolas.

GRADO DE CONCENTRACIÓN TERRITORIAL. 2003

CUADRO 2

%	PORCENTAJE DE EMPRESAS CON ACTIVIDAD CONCENTRADA EN UNA SOLA COMUNIDAD AUTÓNOMA		
	100% EN UNA CA	AL MENOS EL 90%	AL MENOS EL 60%
Total empresas	61,2	69,4	84,7

GRADO DE DIVERSIFICACIÓN DE LA ACTIVIDAD PRODUCTIVA DE LAS EMPRESAS QUE COLABORAN CON LA CBA. 2003

CUADRO 3

%	PORCENTAJE DE EMPRESAS CON ACTIVIDAD CONCENTRADA EN UNA SOLA AGRUPACIÓN DE ACTIVIDADES		
	100% EN UNA AGRUPACIÓN	AL MENOS EL 90% EN UNA AGRUPACIÓN	AL MENOS EL 60% EN UNA AGRUPACIÓN
Total	80,8	88,7	97,2
Del cual, por actividades, destacan:			
Energía	79,3	88,1	97,9
Industria	86,7	90,7	97,8
Servicios de mercado	76,8	87,6	97,0

clasificación como Sociedades no financieras de determinadas unidades públicas con naturaleza de organismo autónomo, ente público o similar, se siguen los criterios de sectorización adoptados por la Contabilidad Nacional de España y las Cuentas Financieras de la Economía Española.

Finalmente, la agregación de empresas según estas categorías genera en ocasiones problemas de falta de homogeneidad de los datos, lo que dificulta las comparaciones que pretendan realizarse. Esto sucede, por ejemplo, cuando en el agregado seleccionado se integran empresas que han experimentado operaciones especiales en el ejercicio (fusiones, escisiones, cesiones de negocio, etc.). En esos casos, el análisis del agregado del total de la base de datos no presenta las anomalías que sí se observan al estudiar una parte de la base en la que permanecen una o varias de las empresas (pero no todas) que han experimentado dicha operación especial. Cuando se producen estas circunstancias (por ejemplo, cuando se obtienen dos agregados de actividad que se han visto afectados por un proceso de fusión, quedando en uno la empresa absorbida y en otro la absorbente), se hace necesario eliminar ambas empresas de los estudios, o adoptar soluciones ad hoc, teniendo en cuenta la importancia de las empresas afectadas, y con la finalidad de no alterar la validez de las tasas de evolución. Las reorganizaciones que, bajo la denominación genérica de procesos de redimensionamiento (*downsizing*, *outsourcing*, etc.), llevan a cabo algunas empresas españolas causan idénticos inconvenientes. A partir de la información solicitada en el cuestionario para localizar estos problemas y otros similares, la Central de Balances establece soluciones, caso por caso, para evitar una evolución errática de las tasas de variación. Así, por ejemplo, la Central de Balances depura los valores absolutos de algunos conceptos de la cuenta de resultados de determina-

dos movimientos contables internos entre empresas del grupo, con el fin de que se puedan calcular tasas de evolución con significado económico (véanse recuadro 1 de la publicación y nota al pie de los cuadros 2.1.1, 2.2.1 y 2.12).

3 Características generales de las bases de datos

El capítulo 1 de la publicación recoge datos sobre el ámbito general y principales características de la información recopilada por la Central de Balances. Los cuadros se refieren a algunos aspectos de interés, destacando, entre ellos, los que siguen:

- a) Para la base de datos de 1983 se captaron 3.271 empresas, con una cobertura, respecto al valor añadido bruto a precios básicos³ del total de las Sociedades no financieras, del 38,7%; y para la de 2001, última cerrada hasta la edición de esta publicación, se recibieron datos de 8.438 empresas, con una cobertura del 30,1%, número y cobertura que se alcanzarán al cierre de las bases de datos de 2002 y de 2003. En cualquier caso, el cuadro 1.1 pone de manifiesto las diferencias entre esa cobertura y la calculada respecto de los sectores Sociedades no financieras, a partir de los datos que publica la CNE para esos sectores institucionales. De la base de 2003, 6.337 empresas han remitido sus datos hasta el 31 de octubre de 2004, fecha en la que se cerró la publicación, que representan una cobertura del 25,1%.
- b) En 1996, el INE publicó el *DIRCE* de 1995. A partir de entonces, la Central de Balances ha dispuesto de una estimación oficial del tamaño y composición de la población de empresas españolas. El cuadro 1.2 informa del número de empresas recogidas en el directorio de la Central de Balances y en el de colaboradoras efectivas, comparándolas con los datos del *DIRCE*.
- c) La Central de Balances no dispone de una muestra de empresas que se haya diseñado mediante procedimientos estadísticos, dado que la colaboración con la base de datos es voluntaria. Existen unos sesgos que deben ser tomados en consideración por los analistas de los datos de la Central de Balances. En lo que se refiere a las diferentes actividades económicas, estas están desigualmente representadas, aunque destaca el peso que tienen en las bases de datos las actividades industriales. En la práctica, no está suficientemente representada la agricultura y es reducida la cobertura de la construcción, motivo por el que, en todos los cuadros con detalle por actividad principal de las empresas, estos sectores se agrupan en la rúbrica «sectores con cobertura reducida». También es reducida la cobertura de los servicios distintos del comercio y del transporte y comunicaciones, que, no obstante, se ha mantenido en la agrupación dentro de los Servicios de mercado y no en la de Actividades con cobertura reducida, porque su representatividad es mayor y para facilitar la comparación con otras fuentes. Están bien representadas las siguientes actividades principales: energía eléctrica, gas y agua, las empresas dedicadas a la coque-

3. El valor añadido bruto al coste de los factores no es un concepto definido en los manuales de contabilidad empresarial. Sin embargo, se trata de un saldo significativo para valorar el producto añadido por las empresas al generado en el total de la economía, una vez se han contabilizado como ingresos todas las subvenciones, y como gastos los impuestos ligados a la producción. El concepto tampoco figura de forma explícita en los vigentes sistemas de contabilidad nacional (SCN93 y SEC95), aunque sí en los previos. En cualquier caso, el valor añadido al coste de los factores se puede deducir fácilmente de los sistemas citados sustrayendo del valor añadido a precios básicos los otros impuestos sobre la producción netos de subvenciones a la producción (o, simplemente, sumando remuneración de asalariados y excedente bruto de explotación, como se indica en los párrafos 1.15 y 9.24 del SEC95 y 6.229 del SCN93). La amplia utilización que se ha venido haciendo de este concepto en las monografías anuales de la Central de Balances hace aconsejable que se siga utilizando en el ámbito de su capítulo 2. Sin embargo, en el capítulo 3, siguiendo los esquemas del sistema de cuentas nacionales, es el concepto de valor añadido bruto a precios básicos (denominado así por surgir de la producción valorada a precios básicos, que incluye lo que los productores perciben por cada unidad de bien o servicio producido, descontado los impuestos sobre los productos y sumando las subvenciones a los productos) el que debe recogerse en la cascada de las cuentas corrientes. Las coberturas de los datos de las muestras empleadas respecto del total del sector de Sociedades no financieras se miden utilizando el VAB a precios básicos.

ría, refino y combustibles nucleares, industria de material y equipo eléctrico, electrónico y óptico, la fabricación de material de transporte, el transporte y comunicaciones, y también las industrias químicas. En los cuadros 1.4 y 1.5 pueden consultarse más detalles sobre este punto. La actividad total captada por la Central de Balances puede analizarse también con otros agregados distintos del VAB (véase cuadro 1.4): recopila empresas que aportan, referido al año 2001, el 19,6% del valor añadido bruto a precios básicos generado en los sectores de Sociedades no financieras y Hogares⁴, el 18,1% de su número total de trabajadores asalariados (según datos elaborados en media anual) y, aproximadamente, el 23% de la remuneración de asalariados; todo ello, según se deduce de la CNE. La cobertura, como se ha indicado, se eleva por encima del 31%, si se compara con el total de Sociedades no financieras. En relación con las actividades, importa recoger una precisión conceptual. Como se indica en los cuadros 1.4 y 1.5, la *Contabilidad Nacional* (o, mejor dicho, la tabla *input-output* en que se basa) determina las operaciones y saldos por actividades, mediante la agregación de las distintas unidades de producción homogénea (establecimientos o centros de producción) que producen el mismo bien o servicio. En cambio, las empresas de la Central de Balances se agregan según su actividad principal, sin tener en cuenta, a estos efectos, sus actividades secundarias (véase el recuadro 1). Es decir, no existe identidad conceptual para los agregados por ramas, que se comparan en los cuadros 1.4 y 1.5, entre la información de la Central de Balances y la de Cuentas Nacionales o Estadísticas Industriales, razón que explica los valores alcanzados, incluso superiores al 100% en algún año de la serie, en las coberturas por sector de actividad, como, por ejemplo, en el sector energía eléctrica, gas y agua. En relación con el cuadro 1.5, por motivos estrictamente de orden práctico, se han elaborado las coberturas a partir de dos agregados diferentes: el VAB al coste de los factores, tanto para el total nacional como para la muestra, en el caso del año 1994, y el VAB a precios básicos, también para ambos grupos, para los años 1995 a 2000.

- d) La Central de Balances clasifica las empresas en la provincia y comunidad autónoma donde radica su domicilio social. Por ello, la aproximación por comunidades autónomas también puede analizarse a partir de los datos disponibles, si bien, en este caso, la vinculación forzada de la empresa a la provincia de su sede social, y no a las provincias donde se localizan sus centros de producción, introduce sesgos que los especialistas en estudios regionales deben tener en cuenta al realizar inferencias a partir de los datos de la Central de Balances. El cuadro 1.6 es ilustrativo a este respecto, porque muestra cómo la centralización de las sedes sociales, fundamentalmente en Madrid, distorsiona los resultados por comunidades. No obstante, para poder ofrecer una aproximación a la cobertura real regional de las bases de datos, la Central de Balances solicita a las empresas de tamaño mediano y grande que detallen sus gastos de personal según las comunidades autónomas en donde están situados sus centros de trabajo. En la columna b.1 del citado cuadro puede observarse cómo esta distribución de la masa salarial se aproxima a la que calcula la *Contabilidad Regional*, y cómo la columna «cobertura», calculada a partir de esta nueva información (columna b.2), corrige los principales sesgos del mismo indicador, referido a la localización del domicilio social.
- e) La Central de Balances invita a la colaboración a todas las sociedades con actividades productivas no financieras, considerando como sociedad todas aquellas formas jurídicas

4. La información por ramas de producción del total nacional incluye también la producción (y el valor añadido bruto) de las Instituciones privadas sin fines de lucro al servicio de los hogares (IPSFLSH), por su actividad de mercado. En la práctica, se trata de montantes muy reducidos, razón por la que en los agregados de comparación solo se hace referencia a dos sectores institucionales (Sociedades no financieras y Hogares), aunque también esté incluido el mencionado en primer lugar.

NATURALEZA	NÚMERO	PORCENTAJE
Sociedades anónimas	3.679	58,1
S. de responsabilidad limitada	2.386	37,7
S. colectivas y comanditarias	9	0,1
Cooperativas	199	3,1
Organismos autónomos, comerciales e industriales	64	1,0
Total	6.337	100,0

que el Sistema de Cuentas Nacionales establece que forman parte del sector de Sociedades no financieras. La definición de los sectores institucionales se hace en el Sistema mediante el estudio conjunto del tipo de actividad y función principal desarrollada (producción de bienes y servicios no financieros de mercado), del tipo de productor (de mercado), y de la existencia de unidad institucional, esto es, de uniformidad de comportamiento, autonomía de decisión y realización de contabilidad completa. Finalmente, existen casos frontera, que son incluidos en las bases de datos (o excluidos de ellas), previa consulta con otras unidades estadísticas. Al igual que ocurre en el total de la población, las formas jurídicas preponderantes entre las empresas colaboradoras son la Sociedad anónima y la de responsabilidad limitada (si bien en un orden inverso: en el total de la población, es mayoritaria la SRL, respecto de la SA; en la muestra es al contrario, en consonancia con el sesgo de la muestra hacia la gran empresa), según se deduce del cuadro 1 que figura más arriba.

4 Articulación contable y referencias metodológicas de los capítulos 2 a 5

4.1 ANÁLISIS EMPRESARIAL (CAPÍTULO 2)

Desde 1992, la Central de Balances viene publicando en su monografía anual dos aproximaciones analíticas, aunque relacionadas a partir de una sola información de base. Las presentaciones de análisis empresarial (capítulo 2) y de análisis económico general (capítulo 3) parten de la misma información, y la presentan en dos formatos complementarios (véase recuadro 2). La finalidad última de la presentación del capítulo 2 es ofrecer un enfoque empresarial, es decir, desde la óptica de la propia empresa y del empresario, y no con fines de análisis general, al menos de forma prioritaria. Para ello es necesario que el cálculo del resultado empresarial (y los distintos márgenes previos que se determinan en la cuenta de resultados) se realice de acuerdo con, entre otros, los principios contables generales definidos en el Plan General de Contabilidad de 1990: la cuenta de resultados refleja tanto los gastos que se han devengado efectivamente como los que habrán de producirse en el futuro, pero que, en la medida en que facilitan la generación de un ingreso actual, deben también consignarse en esa cuenta relacionándose con dicho ingreso. Así, por ejemplo, para la presentación del análisis empresarial es necesario que las dotaciones ordinarias a las provisiones para grandes reparaciones se integren como mayor valor de los consumos intermedios, si se desea calcular un margen de explotación obtenido con criterios empresariales. Sin embargo, en el análisis económico general el sistema solo reconoce los consumos cuando estos se hacen efectivos (o, lo que es lo mismo, cuando hay un sector de contrapartida para el que también se devenga la operación); en el caso citado, cuando se aplican dichas provisiones, pero nunca cuando estas son dotadas. Las mejoras incorporadas a ambos sistemas, derivadas de la interrelación entre estas presentaciones, no se han limitado a la que se deriva del mejor conocimiento de las relaciones entre los saldos patrimoniales y los flujos (corrientes y de acumulación o, lo que es lo mismo, la cuenta de resultados y el estado de operaciones patrimoniales), por el doble enfoque al que se someten todas las anotaciones contables de las empresas. Además, el análisis de la diferencia rentabilidad – coste financiero, y de las rentabilidades (cuadros 2.18 a 2.27 de la primera parte de la publicación), se ha beneficiado de la aproximación del análisis

Los apartados 4.1 y 4.2 de la Nota metodológica explican los elementos comunes y las diferencias entre las metodologías de análisis empresarial (capítulo 2) y de análisis económico general (capítulo 3). Por su parte, el apartado I. Ámbito de los conceptos de este *Suplemento metodológico* presenta en detalle las posibles conciliaciones entre ambas aproximaciones, sobre la base de los datos de la publicación. Adicionalmente, este recuadro ofrece una síntesis, en dos esquemas, de la conciliación entre los balances iniciales y los balances finales de los capítulos 2 (esquema 1) y 3 (esquema 2). Al comparar ambos esquemas se aprecian las semejanzas formales en los enlaces referidos a ambos capítulos. En cualquier caso, debe tenerse en cuenta que, además de las diferencias que se reseñan, hay otras no explicitadas en los esquemas, como son la distinta forma de valorar las masas patrimoniales en uno y otro análisis y las derivadas de la diferente concepción del devengo en ambos enfoques.

1 Según la presentación de **análisis empresarial** (véase cuadro 2.9), la explicación de la variación de los saldos del balance se articula en dos cuentas:

a) La de las **«Operaciones patrimoniales»**, en la que se recogen las transacciones realizadas por la empresa con terceros. Concretamente, *las variaciones de los recursos propios* se explican porque el capital desembolsado neto se incrementa por las aportaciones netas de los accionistas, los beneficios no distribuidos por la autofinanciación del período, el resto de reservas y primas de emisión por todas las dotaciones netas del período con esa finalidad y, por último, las subvenciones de capital por las habidas en el período. Merece mención especial el incremento de los recursos propios, debido a la autofinanciación, con mucho la rúbrica más importante de las reseñadas, en tanto que la misma explica la interacción entre la cuenta de resultados y el balance. La autofinanciación (véase cuadro 2.1.1) comprende los recur-

sos generados menos los dividendos del ejercicio. Los citados recursos son el resultado de operaciones reales, lo que equivale a decir que no se originan por meras imputaciones contables o por ganancias netas de capital y que, por tanto, ofrecen una visión ajustada de la capacidad de la empresa para generar incrementos de patrimonio. Las variaciones de las restantes agrupaciones de las masas patrimoniales (*activo inmovilizado y circulante, recursos ajenos y provisiones para riesgos y gastos*) reflejan, fundamentalmente, las contrapartidas de los movimientos que han dado lugar a las variaciones de los recursos propios. En resumen, la columna **operaciones patrimoniales** del cuadro 2.9 recoge las variaciones del patrimonio debidas a la realización en el período de operaciones de inversión y financiación, es decir, a orígenes y aplicaciones netas de recursos. Su serie histórica se encuentra en los cuadros 2.3 a 2.5.

b) Las **«Otras variaciones de activos y pasivos»**, que no aparecen explícitas en la contabilidad de las empresas. El Plan General de Contabilidad las recoge implícitamente, en tanto que son necesarias para calcular las operaciones patrimoniales (o para enlazar el balance inicial más las operaciones patrimoniales con el balance final). La cuenta recoge las variaciones distintas de las operaciones patrimoniales que explican el paso del balance inicial al final. A diferencia de las reseñadas más arriba, estas operaciones no tienen la categoría de transacciones, porque no se han realizado con terceros y porque no suponen orígenes o aplicaciones de fondos. En el cuadro 2.10 se analizan los componentes que explican *la variación de los recursos propios* y cómo se ven afectadas las restantes masas patrimoniales por estos flujos. Destacan, entre las variaciones de los recursos propios, las que tienen su origen en las amortizaciones y provisiones de explotación e insolvencias, en ganancias netas de capital, en actualizaciones de balances, etc.

ÓPTICA DE LA CONTABILIDAD DE EMPRESA (CAPÍTULO 2. ANÁLISIS EMPRESARIAL)

ESQUEMA 1

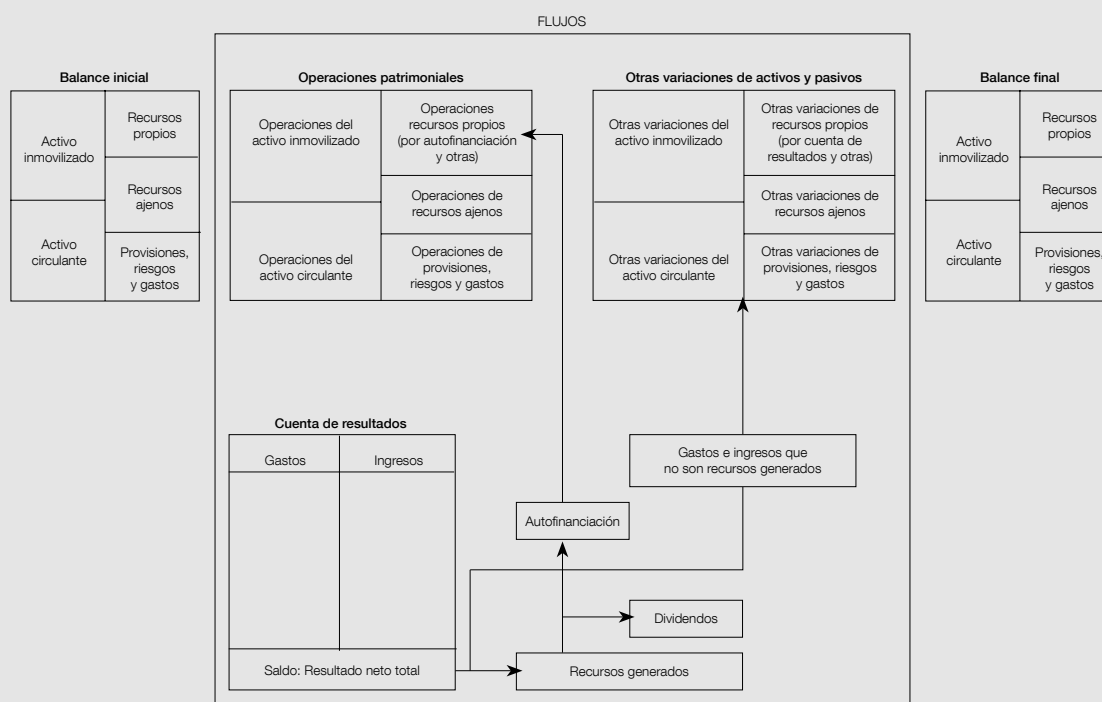

2. Según la presentación de **análisis económico general** (capítulo 3), donde se sigue el esquema formal definido por la revisión 4 del Sistema de Cuentas Nacionales (SCN93) y su versión comunitaria Sistema Europeo de Cuentas (SEC95), la articulación de la conciliación de ambos balances (véase cuadro 3.6) se hace utilizando un formato que clasifica los distintos elementos del balance en activos no financieros y financieros, y en pasivos (estos últimos incluyen también las acciones y participaciones, en tanto que la *Contabilidad Nacional* considera a los accionistas como financiadores «ajenos»), denominándose patrimonio neto a la diferencia entre el total activo y el pasivo. A un segundo nivel, los activos y pasivos (todos los pasivos son financieros) se clasifican por su naturaleza económica, que, en el caso de los financieros, se concreta en los distintos instrumentos en que se materializan las inversiones y las deudas. La conciliación entre los balances iniciales y finales se realiza en las denominadas **cuentas de acumulación**, que recogen todas las variaciones de los activos (financieros y no financieros) y pasivos y, por lo tanto, las variaciones del patrimonio neto, del siguiente modo:

- a) **Las cuentas de capital y financiera** son cuentas de operaciones, es decir, reflejan las transacciones realizadas por mutuo acuerdo entre dos partes (sectores o unidades institucionales), y otras acciones de naturaleza similar, aunque no impliquen a dos partes (producción de bienes dedicados a la formación bruta de capital, por ejemplo). **La cuenta de capital** (cuadro 3.2.1) tiene como recursos las variaciones del patrimonio neto que se originan como consecuencia del ahorro neto y las transferencias netas de capital recibidas. El ahorro neto, al igual que la autofinanciación en el análisis empresarial que se desarrolla en el capítulo 2, es la rúbrica de enlace con la cascada de cuentas de producción, generación y distribución de renta (cuadro 3.1.1). Estas cuentas son el «equivalente» en contabilidad nacional a la cuenta de resultados en contabilidad de empresas. Los em-

pleos de la cuenta de capital son la formación neta de capital y las adquisiciones netas de activos no producidos, y el saldo recursos-empleos viene dado por la capacidad o necesidad de financiación, también designado por déficit o superávit. **La cuenta financiera** explica en qué instrumentos se ha materializado la capacidad o necesidad de financiación (véase cuadro 3.3).

- b) **La cuenta de otras variaciones en el volumen de activos** (cuadro 3.7) recoge variaciones de activos y de pasivos que no se originan ni en operaciones ni en ganancias de capital (estas últimas se recogen y explican en la cuenta siguiente). Ejemplos de este tipo de variaciones son los saneamientos de activos (financieros y no financieros), reclasificaciones entre distintas partidas del balance, las activaciones de intereses y operaciones similares e, incluso, el descubrimiento de un yacimiento natural en una explotación petrolífera o cualquier otra aparición de un bien patrimonial. En tanto que las variaciones de activos y de pasivos por estos conceptos no son iguales, se producen incrementos o disminuciones del patrimonio neto por estos conceptos.
- c) **La cuenta de revalorización** (cuadro 3.8) recoge variaciones de activos y de pasivos originadas en ganancias netas de capital, es decir, las derivadas de variaciones en los precios (operaciones de venta de inmovilizado, de la cartera de valores, diferencias de cambio, variaciones en el valor de las existencias, actualizaciones de balances y el efecto de valorar a precios de mercado las principales rúbricas del balance). Al igual que en la cuenta de otras variaciones en el volumen de activo, en tanto que las variaciones de activos y de pasivos por estos conceptos no son iguales, se producen incrementos o disminuciones del patrimonio neto como consecuencia de revalorizaciones.

ÓPTICA DEL SISTEMA DE CUENTAS NACIONALES (CAPÍTULO 3. ANÁLISIS ECONÓMICO GENERAL)

ESQUEMA 2

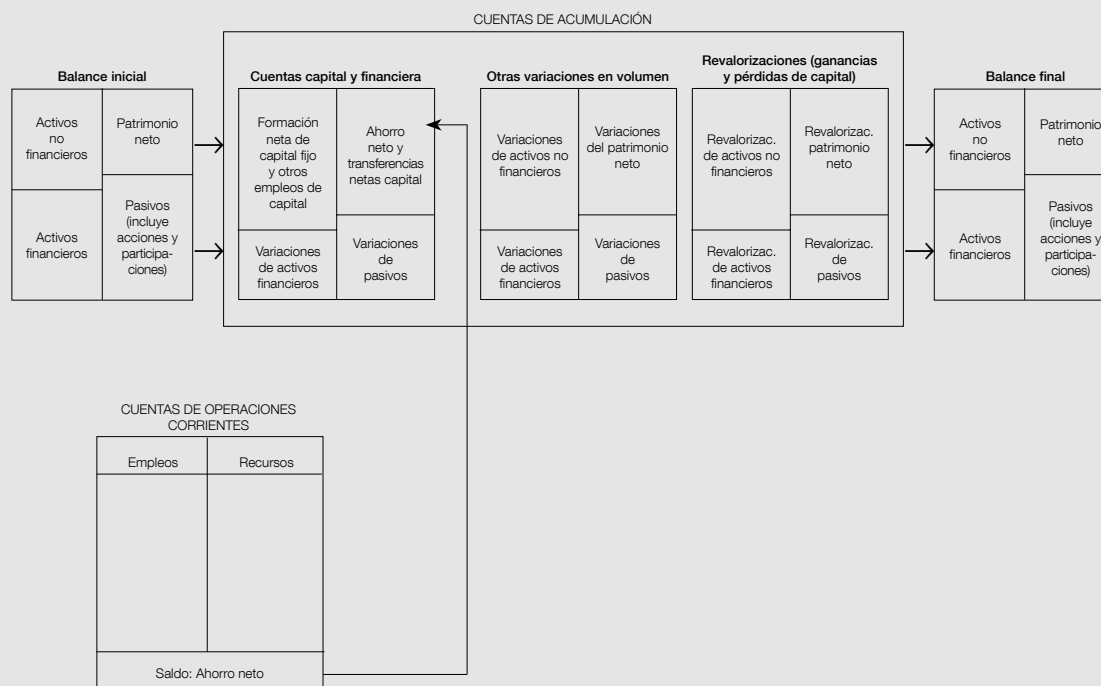

económico general (capítulo 3) a la valoración a precios corrientes (la mejor aproximación a los precios de mercado que se puede calcular partiendo de datos contables), para soslayar el problema creado por la actualización de balances de 1996. Por su parte, la valoración a precios de mercado de las acciones y otras participaciones del pasivo, del capítulo 3, se ha realizado a partir de la teoría financiera y los datos obtenidos en el análisis empresarial (capítulo 2). Sobre este tema se informa con detalle en los epígrafes siguientes.

Los elementos que cabe destacar de la articulación contable entre los cuadros del capítulo 2 son:

a. Estados de flujos

La «Cuenta de resultados» (cuadro 2.1.1), mediante el cálculo de saldos significativos, muestra tanto la contribución de las empresas a la actividad económica general (valor añadido bruto⁵) y las rentas generadas en este proceso (gastos de personal y resultado económico bruto de explotación), como la determinación del resultado neto total después de distribuir a terceros (gastos financieros, impuestos sobre los beneficios) y asignar internamente (amortizaciones y provisiones de explotación) las rentas generadas en el proceso de producción de la propia empresa, o las recibidas de otras empresas (ingresos financieros), y considerar otros ingresos y gastos de carácter extraordinario ajenos a la explotación (plusvalías e ingresos extraordinarios, minusvalías y gastos extraordinarios, y otras dotaciones netas a provisiones). En el valor de la producción se incluyen los intereses activados de las sociedades con activos fijos en proceso de construcción, esto es, los gastos financieros devengados en el período por los préstamos que financian los activos durante su fase de construcción. Como saldo significativo, se integra en ella el cálculo del resultado ordinario neto (saldo sintético de los resultados ordinarios de la empresa), como diferencia entre el resultado económico bruto de la explotación, la carga financiera neta y las amortizaciones y provisiones de explotación. Con él se calculan las ratios de rentabilidad del activo (rentabilidad ordinaria del activo neto) y de los recursos propios (rentabilidad ordinaria de los recursos propios). Incluidos en esta cuenta, como pro memoria, se recogen los saldos resultado económico neto de la explotación y el resultado antes de impuestos.

El cuadro 2.2.1, «Detalle de algunas partidas de la cuenta de resultados», facilita el desglose de los principales conceptos de la citada cuenta. Se detallan las «amortizaciones y provisiones de explotación», las «plusvalías e ingresos extraordinarios» (entre otras, ganancias de capital, diferencias positivas de cambio, ingresos extraordinarios y de otros ejercicios), las «minusvalías y gastos extraordinarios» (pérdidas de capital, gastos extraordinarios y de otros ejercicios, y diferencias negativas de cambio) y «otras dotaciones netas a provisiones» (ajenas a la explotación y dotaciones extraordinarias de provisiones para riesgos y gastos). El pro memoria del cuadro incluye el cálculo de los recursos generados, concepto utilizado en el estado contable siguiente, de Operaciones patrimoniales.

El estado de «Operaciones patrimoniales» (cuadro 2.3) recoge las operaciones efectivamente realizadas en los distintos elementos de activos y pasivos. Este estado ofrece una visión paralela a la que facilita un estado tradicional de origen y aplicación de fondos. Además, en el cuadro 2.5, se informa de las operaciones que afectan a los recursos propios, con un doble detalle, por instrumentos (capital, reservas y prima de emisión y subvenciones de capital) y por

5. Como se ha reseñado, el valor añadido bruto, es decir, las rentas generadas en el período, es un concepto introducido por la *Contabilidad Nacional*, y como tal figura en los cuadros del capítulo 3, donde se presenta valorado a precios básicos. Las diferencias entre el valor añadido bruto en los capítulos 2 y 3, una vez homogeneizados a precios básicos, proceden de que en el capítulo 2 se han incluido como consumos intermedios las dotaciones ordinarias a las provisiones para riesgos y gastos, en tanto que en el capítulo 3 son las aplicaciones de estas provisiones las que se recogen como mayor consumo intermedio.

naturaleza de las operaciones (autofinanciación, aportaciones y distribuciones de/a los accionistas, reconocimiento y condonaciones de deudas y subvenciones). Las operaciones de reestructuración accionarial previa y privatización posterior de algunas grandes empresas públicas, y las de concentración y reestructuración empresarial detectadas en los últimos años, han generado operaciones patrimoniales de elevada cuantía, que han afectado significativamente a las operaciones en los instrumentos financieros de acciones y otras participaciones (tanto de activo como de pasivo) y activos financieros a corto plazo; las operaciones corrientes, reflejadas en la cuenta de resultados y la que le sirve de detalle, también se han visto afectadas por estas operaciones, que se han ajustado caso por caso para presentar resultados con valor analítico.

b. Estados patrimoniales

Los balances facilitan los activos y pasivos de la empresa, con distinción, en los primeros, entre activo inmovilizado y circulante, y en los segundos, entre recursos propios, recursos ajenos y provisiones para riesgos y gastos (que incluyen los fondos de pensiones internos que, como se indica más adelante, siguen teniendo importes pendientes de externalización a 31 de diciembre de 2003, por los compromisos por premios de jubilación, en aplicación de la disposición adicional 15.ª de la Ley 44/2002, de 22 de noviembre, de Medidas de Reforma del Sistema Financiero). En lo referente a la actualización de balances realizada al amparo del RD-L 7/1996, los balances recogidos en estos cuadros presentan los saldos tal como las empresas los recogen en su contabilidad. Es decir, el año 1996 de la base de datos 1996 y los años 1996 y siguientes de las bases de datos ulteriores facilitan los datos de activo y de recursos propios, incluyendo la actualización de balances. En resumen, los balances del capítulo 2 se elaboran a partir de los datos contables de las empresas, no incorporándose en ellos el ajuste de precios corrientes que sí se incluye en el capítulo 3, y en el 2, a los solos efectos del cálculo de las rentabilidades, a lo que se hace mención más adelante.

c. Estados de conciliación

Estos cuadros informan de la relación que existe entre los balances iniciales, los finales y el estado de operaciones patrimoniales. Para ello, se elabora el cuadro 2.9, «Enlace entre el balance inicial y final», en el que se pone de manifiesto la existencia de las «Otras variaciones de activos y pasivos», que, junto con las operaciones patrimoniales, igualan los balances iniciales y finales. El estado de las otras variaciones podría clasificarse entre los estados de flujos (recuadro 2). Sin embargo, para preservar la homogeneidad formal con la aproximación de contabilidad nacional que se sigue en el capítulo 3, se muestra aquí como un elemento del enlace entre el balance inicial y el balance final.

El estado de «Flujos que no son operaciones» detalla los diferentes componentes de estas variaciones: dotaciones a las amortizaciones y variación neta de provisiones, ganancias y pérdidas de capital, actualizaciones y saneamientos, diferimientos de resultados y reclasificaciones varias. Algunas de ellas, con denominación similar a la que reciben estas mismas partidas en la cuenta de resultados, no coinciden, sin embargo, en su importe. Ello se debe a que, en ocasiones, las provisiones se dotan sin contrapartida en el resultado del ejercicio, haciéndolo directamente contra las reservas de las empresas.

d. Estados de análisis
de la diferencia
rentabilidad – coste financiero
(R.1 – R.2)

Se componen del «estado de equilibrio financiero» (cuadros 2.11) y del denominado «ratios que determinan la diferencia rentabilidad – coste financiero» (cuadro 2.12). Para elaborar el primero, se deducen del activo del balance convencional los pasivos sin coste, lo que permite enfrentar el activo neto resultante a unos pasivos remunerados (recursos propios y recursos ajenos). La utilidad analítica de esta reordenación de determinadas rúbricas del balance se pone en evidencia al analizar los ratios que determinan la diferencia rentabilidad – coste financiero y la coherencia interna que existe entre ellas, como queda descrito en el recuadro 3 de esta Nota. El recuadro también informa del significado del diferencial, tal como se usa en esta

Las ratios de rentabilidad y coste de financiación de las empresas y la diferencia entre ambas (rentabilidad-coste financiero) se utilizan en los análisis realizados por el Banco de España como indicador sobre la situación de los negocios empresariales, que complementa el de los condicionantes de la inversión. Este análisis de ratios se completa con el del nivel y evolución del endeudamiento, para el que existen varias alternativas de cálculo, según los fines del análisis.

Ratios que definen la diferencia entre rentabilidad y coste financiero (R.1-R.2)

El cálculo de estas ratios se efectúa por medio de las siguientes variables:

Balance a precios corrientes (saldos medios)			
Rentas asignadas	Activo neto a precios corrientes	Pasivo remunerado (PR) a precios corrientes	Rentas asignadas
R.1	RON (Resultado ordinario neto) + GF (Gastos financieros)	RP (Recursos propios)	R.3
		Ajuste de precios	
	Ajuste de precios	RAC (Recursos ajenos con coste)	R.2

donde:

$$AN + \text{Ajuste de precios} = RP + \text{Ajuste de precios} + RAC = PR.$$

Ajuste de precios: ajuste que se introduce al valor contable del inmovilizado material, para corregir el efecto de la inflación, mediante la aplicación de índices de precios diferenciados por tipo de inmovilizado.

R.1 = Rentabilidad ordinaria del activo neto.

R.2 = Gastos financieros sobre recursos ajenos con coste (coste de la financiación).

R.3 = Rentabilidad ordinaria de los recursos propios.

$$R.5 = RAC / PR.$$

En la ecuación [5], se recoge la relación entre R.1 y R.3. La rentabilidad percibida por los socios (R.3) es mayor (menor) que la rentabilidad generada por los activos (R.1) si la expresión $R.4 = (R.1 - R.2)$ es mayor (menor) que cero. Evidentemente, el montante del mayor valor de R.3 respecto de R.1 viene dado por la relación (RAC/RP).

Entre estas variables se definen las siguientes relaciones, que, finalmente, determinan la diferencia entre rentabilidad y coste financiero (R.4), es decir, la relación entre R.1 y R.2, de forma que $R.4 = R.1 - R.2$.

Relaciones

[1] $R.1 = \frac{RON + GF}{AN + \text{Ajuste}}$	[2] $R.2 = \frac{GF}{RAC}$	[3] $R.3 = \frac{RON}{RP + \text{Ajuste}}$
[4] $R.1 = R.2 \cdot \frac{RAC}{PR} + R.3 \cdot \frac{RP + \text{Ajuste de precios}}{PR}$		
[5] $R.3 = R.1 + (R.1 - R.2) \cdot \frac{RAC}{RP + \text{Ajuste de precios}}$		

Diferencia entre rentabilidad y coste financiero (R.1 - R.2)

Si $R.1 > R.2$, entonces $R.3 > R.1 =$	Diferencia positiva
Si $R.1 < R.2$, entonces $R.3 < R.1 =$	Diferencia negativa

Mediciones alternativas para la ratio de endeudamiento (R.5)

La literatura anglosajona y algunos analistas denominan «leverage» (apalancamiento) a la relación RAC/RP de la ecuación [5], relación que no es sino una medición del endeudamiento alternativa a la R.5. Esta medida alternativa permite, por una parte, relacionar R.1, R.2 y R.3 y, por otra, reflejar, como se ha señalado más arriba, que si la rentabilidad ordinaria del activo (R.1) es mayor que el coste de la financiación (R.2), la rentabilidad ordinaria de los recursos propios (R.3) será tanto mayor que la rentabilidad ordinaria del activo (R.1) cuanto mayor sea el nivel de endeudamiento de las empresas. Por su parte, muchos analistas, entre ellos el Banco de España, prefieren utilizar como medida del endeudamiento la ratio (R.5) obtenida como cociente entre los recursos ajenos con coste y el total del pasivo remunerado (RAC/PR), que admite algunas variantes en su forma de cálculo, en función del tipo de análisis que se quiera realizar. Así, R.5 se puede calcular con saldos medios (obtenidos a partir de dos balances consecutivos), o con los saldos finales; con valores contables o con valores ajustados a precios corrientes. La publicación anual de la Central de Balances difunde la ratio R.5 elaborada a partir de los saldos finales (cuadros 2.11.2 y 2.22) con ambas opciones de valoración (cuadro 2.11.2). Las ratios de las empresas agrupadas por ramas de actividad (cuadro 2.22) solo se elaboran con valores contables (sin ajuste de precios), por ser los más demandados por los analistas de riesgos de las empresas, que se guían por el principio de prudencia valorativa. Desde una perspectiva macroeconómica, el Banco de España utiliza con preferencia ratios de endeudamiento elaboradas a partir de saldos finales con ajuste a precios corrientes, que se estima una medición más realista del nivel de riesgo empresarial, ya que incorpora el ajuste por inflación al cálculo del inmovilizado material y al de los recursos propios que constituyen su contrapartida.

publicación, esto es, diferencia entre la rentabilidad del activo y el coste de la financiación ($R.1 - R.2$, a lo que se hace referencia más adelante), que difiere del concepto *leverage*, utilizado en la literatura anglosajona y traducido en muchas publicaciones como «apalancamiento». El concepto *leverage* es, en la terminología que viene utilizando la Central de Balances, una medición, o ratio, alternativa del endeudamiento. Además, el cuadro presenta un estado de equilibrio financiero en el que se ha utilizado la valoración a precios corrientes que realiza el Análisis Económico General de los inmovilizados materiales. Esta valoración alternativa a los valores contables mejora la comparación en el tiempo de la rentabilidad y homogeneiza la serie histórica, evitando la ruptura que se produce a partir de 1996, por la actualización de balances practicada, de forma discrecional, por las empresas no financieras.

El cuadro 2.12 facilita las «ratios que determinan la diferencia rentabilidad – coste financiero ($R.1 - R.2$)», con un doble propósito. Por una parte, referido al total de empresas (su detalle por actividades, tamaños y naturaleza se recoge en los cuadros 2.18 a 2.22), calcula la cuantía de las cuatro ratios que resumen la situación económico-financiera de las empresas del agregado y de la ratio de síntesis de las anteriores, la diferencia rentabilidad – coste financiero, para lo que se han utilizado unos balances en los que los inmovilizados materiales han sido ajustados a precios corrientes. Por otra, facilita el sistema de cálculo de estos mediante la elaboración previa de datos medios de balances obtenidos como semisuma de saldos al inicio y al final del ejercicio en cuestión. Este cuadro, al contrario de lo que ocurre con el de la cuenta de resultados, no está afectado por las operaciones intra-grupo en las reestructuraciones empresariales antes referidas, lo que implica que para su cálculo se ha utilizado la agregación de los valores originales, razón por la que los datos del cuadro no coinciden con los de estos conceptos en los estados de flujos. Interesa destacar que la ratio de endeudamiento que se ofrece en el cuadro 2.12 se calcula a partir de los saldos medios de balance, que son los utilizados en el cálculo de las otras ratios que definen la diferencia rentabilidad – coste financiero. Como se explica en nota a pie de página, su fin es meramente instrumental, dado que ese endeudamiento es el que enlaza con las otras ratios. Sin embargo, en los cuadros 2.18 a 2.22, en los que se ofrece la evolución de diversas ratios significativas, se recogen los saldos de endeudamiento a la fecha de cierre de los balances (mayoritariamente, el 31 de diciembre), valorados según los datos contables que aportan las empresas (es decir, no viéndose afectados por el ajuste de precios corrientes, que sí se han incorporado para calcular las rentabilidades), al ser estos los datos que más utilizan los usuarios de la información sobre el endeudamiento. El recuadro 3 de este Suplemento facilita algún detalle adicional sobre este tema.

La rentabilidad ordinaria del activo neto ($R.1$) y la rentabilidad ordinaria de los recursos propios ($R.3$) toman como numerador principal el concepto de resultado ordinario neto [véase epígrafe a) anterior; la ratio $R.1$ también le añade los intereses o gastos financieros devengados] y tienen en cuenta en su denominador, como se ha dicho, un ajuste que se incorpora a los inmovilizados materiales (y, como contrapartida, a los recursos propios), para aproximar su valoración a precios corrientes, y homogeneizar así la serie de los efectos de la actualización de balances del RD-L 7/1996.

La rentabilidad ordinaria del activo neto ($R.1$) constituye una aproximación a la rentabilidad esperada de una inversión similar (sin considerar los avances tecnológicos) que se desee realizar en el momento actual. Por su parte, la rentabilidad de los recursos propios ($R.3$) muestra la rentabilidad del accionista debida a los resultados ordinarios como consecuencia de la inversión que ha realizado, valorándose esta a precios actuales (que no coincide con la inversión realizada en origen, tanto por el efecto de la inflación como por la apropiación que el accionista hace de las ganancias de capital por la parte financiada con recursos ajenos). La

ratio de intereses por financiación recibida (R.2) refleja el coste financiero efectivamente soportado. La diferencia rentabilidad – coste financiero (R.4: R.1 – R.2) así calculada permite mejores comparaciones en el tiempo, es decir, a lo largo de la serie histórica, y entre los sectores que, en un momento determinado, actualizaron sus balances y los que no los actualizaron, por lo que constituye un indicador de la propensión a invertir mejor que la ratio calculada a partir de los datos contables aportados por las empresas.

4.2 ANÁLISIS ECONÓMICO GENERAL (CAPÍTULO 3)

Desde la publicación relativa a 1989, la Central de Balances del Banco de España viene difundiendo las «Cuentas para el análisis económico general», que complementan las cuentas con fines de análisis empresarial que se desarrollan en el capítulo 2. Desde la edición relativa a 1999, las cuentas del capítulo 3 integran bajo un mismo ámbito conceptual, esto es, el derivado de las normas deducidas de los sistemas de contabilidad nacional, los datos del agregado formado por el total de empresas colaboradoras (que se recopilan en los cuadros 3.1.1 a 3.11) y las cuentas del total del sector Sociedades no financieras según la contabilidad nacional (cuadros 3.12 a 3.17), tanto en su aproximación no financiera (cuentas corrientes y cuentas de capital, fuente INE) como en su aproximación financiera (cuenta financiera y balance financiero, fuente Banco de España). El interés de la realización y mantenimiento del ejercicio que representa la elaboración de los cuadros 3.1.7 a 3.11 es pertinente, por dos motivos: a) la elaboración de las cuentas nacionales del Sector sociedades no financieras, aplicando el SEC95 —principalmente, en todo lo relativo a las cuentas financieras que elabora el Banco de España—, se ha beneficiado en gran medida de la experiencia deducida de la elaboración de este capítulo. Precisamente, los cuadros 3.12 a 3.17 de la publicación anual reproducen las cuentas del sector Sociedades no financieras en la *Contabilidad Nacional de España* (INE) y en las *Cuentas financieras de la economía española* (Banco de España), cuyas características pueden consultarse en la monografía anual, y b) determinadas mejoras y contrastes de la aproximación empresarial, que se desarrolla en el capítulo 2, nunca hubieran podido llevarse a cabo sin los contrastes en los mencionados cuadros y viceversa. En efecto, no solo el Plan General de Contabilidad y la contabilidad tradicional de los negocios han «tomado prestados» conceptos de la Contabilidad Nacional (valor añadido, resultado o excedente bruto de explotación), sino que los más recientes desarrollos de esta última ofrecen una articulación de las masas patrimoniales entre principio y fin de ejercicio que se corresponden con prácticas seguidas por la contabilidad tradicional. Los cuadros 3.1.1 a 3.11 de la publicación anual recogen el resultado de este ejercicio realizado a partir de las empresas que colaboran con la base anual de la Central de Balances. La articulación contable que se desarrolla a continuación va referida a estos cuadros, incluyéndose aquí referencias específicas a los cuadros 3.12 a 3.17, porque, aunque tiene el mismo ámbito conceptual, se han obtenido a partir de fuentes diversas, entre ellas la propia Central de Balances, y es el resultado de coherencias que se establecen en el marco del sistema de CN. Adicionalmente, la disponibilidad y utilización de la información de las distintas fuentes viene dada por sus diferentes calendarios de difusión, sobre lo que informa en cada momento la versión actualizada difundida en la red.

Por otra parte, al explicar la articulación contable completa se hacen algunas referencias a las diferencias (y semejanzas) existentes entre los dos bloques de cuentas elaboradas a partir de los datos de las mismas empresas, es decir, de las disponibles en la Central de Balances, a saber, las cuentas que se han considerado útiles para el análisis empresarial (capítulo 2) y las que se estiman válidas para el análisis económico general. Antes hay que reseñar que estas cuentas no son la exacta traducción de los datos de las empresas al marco conceptual establecido en el SCN93 y en el SEC95. Por muy detallada que sea la información recopilada en los cuestionarios de la Central de Balances, es imposible que responda a las exigencias del Sistema concebido como un conjunto de referencias generales a tener en consideración para elaborar las cuentas de todos los sectores de la economía a partir de informaciones parciales,

y no mediante la agregación de las unidades implicadas en cada caso. La citada imposibilidad se refiere, sobre todo, al seguimiento exacto de los criterios de valoración e imputación temporal propuestos en el sistema. Esta limitación se funda en que los citados datos responden a (o están siempre sesgados por) su marco conceptual (Plan Contable), en el que, por ejemplo, es sumamente complejo introducir valoraciones alternativas de las masas patrimoniales. No obstante, la Central de Balances introduce unos ajustes que aproximan a una valoración a precios de mercado de las principales partidas de balance, según se describe más adelante y se resume en el recuadro 3.

Al igual que los cuadros de los capítulos 2 y 4 de la monografía, los cuadros 3.1.1 a 3.1.11 recogen los datos referidos a los dos ejercicios consecutivos recopilados en cada base, para cada una de las empresas colaboradoras. Esta información permite calcular tasas de evolución que, en este caso, son especialmente significativas, porque, a pesar de los sesgos de la peculiar «muestra» formada por las empresas que colaboran con la Central de Balances (véase el epígrafe 3 de esta Nota metodológica), son indicadores útiles de la evolución de las magnitudes y agregados normalmente utilizados en el análisis macroeconómico. Al margen de ello, las cuentas que figuran en estos cuadros se articulan, siguiendo las normas del manual de referencia, en corrientes, de acumulación y balances, las dos primeras de las cuales recogen flujos, y la tercera, situaciones patrimoniales.

a. Cuentas corrientes

La serie histórica de estas cuentas puede consultarse en el cuadro 3.1.1. En este no figuran explícitamente los nombres de las cuentas corrientes en las que se determinan los distintos saldos que figuran en el cuadro. Estas, en un esquema simplificado, son:

La *cuenta de producción*, que está formada por los conceptos producción y consumos intermedios, que determinan por saldo el valor añadido bruto a precios básicos/VAB pb (rúbrica S.1), que es el indicador de síntesis que mejor refleja la evolución de la actividad económica y que equivaldría, en el ámbito de las empresas estudiadas, al PIB pm que se determina para el total de los sectores que forman la economía nacional (obviamente, una vez se integran para el total de la economía los impuestos netos sobre los productos, que, desde la óptica de la demanda, aparecen como mayor valor de los productos). La producción se valora a precios básicos, que no incluyen los impuestos sobre los productos, pero que comprenden las subvenciones a los productos.

La *cuenta de generación de renta*, que tiene como recursos el VAB pb, determinado en la cuenta anterior, y las otras subvenciones a la producción, que se han estimado para los años anteriores a 1996. El VAB pb y las otras subvenciones a la producción permiten, además de pagar a las Administraciones Públicas los «impuestos sobre la producción, excepto los impuestos sobre los productos», generar las rentas necesarias para retribuir a los factores trabajo (es decir, la remuneración de asalariados, cuyo ámbito puede consultarse en el cuadro 4.1.1) y capital (excedente bruto de explotación). El excedente bruto de explotación (rúbrica S.2) se determina en esta cuenta de forma residual. Como se muestra al final del cuadro 3.1.1, si se deducen del VAB pb «los impuestos sobre la producción, excepto los impuestos sobre los productos», netos de las «otras subvenciones a la producción», se determina el valor añadido bruto al coste de los factores/VAB cf (rúbrica S.1*), agregado con valores no coincidentes con los del cuadro 2.1.1, por el distinto ámbito conceptual de ambos capítulos.

En la *cuenta de renta empresarial* se efectúa una primera distribución de la renta generada. En ella se incorporan al excedente bruto obtenido por las empresas (que mide su retribución por su contribución al proceso de producción) los intereses, dividendos y otras rentas percibidos, es decir, los rendimientos de su inversión en activos y otras rentas, y se deducen de aquel los

montantes pagados por las empresas declarantes en concepto de intereses y otras rentas, en tanto que las empresas demandan recursos financieros para financiar su actividad. Adicionalmente, en esta cuenta deberían integrarse las otras rentas netas de la propiedad, que, por falta de información de detalle, se recogen en el valor añadido (fundamentalmente, por el concepto de rentas de la tierra). El saldo de la cuenta es la renta empresarial (rúbrica S.3), definida por vez primera en el SCN93 y en el SEC95. La renta empresarial mide, mejor que ningún otro saldo, la renta generada por las empresas como consecuencia de la producción realizada y de sus inversiones financieras, y una vez deducido el coste de la financiación ajena, es decir, los intereses.

En la *cuenta de renta disponible* se realiza una segunda distribución de la renta obtenida por las empresas y se determina la renta disponible (rúbrica S.4). Para ello, se deducen de la renta empresarial los dividendos e impuestos sobre los beneficios pagados en el ejercicio, y se añade a la misma el saldo de cotizaciones sociales recibidas y de prestaciones sociales pagadas por la propia empresa. En la determinación de la renta disponible también influyen los flujos de transferencias corrientes recibidas/pagadas por las empresas, que el sistema prevé por las indemnizaciones y primas netas de seguros no vida que reciben y satisfacen las empresas; estas partidas, de escaso valor en las cuentas agregadas de las empresas, se encuentran integradas en otros conceptos en la información de base, motivo por el que no se facilita su importe. También existen unas peculiares transferencias corrientes internas entre las empresas eléctricas, por los trasvases de fondos corrientes que se producen en su ámbito, si bien estas no se manifiestan en las cuentas que aquí se publican, al consolidarse dichas transferencias en el agregado de las empresas eléctricas.

En la *cuenta de utilización de la renta disponible* se determina el ahorro bruto (rúbrica S.5, que equivale al concepto autofinanciación bruta de la contabilidad de empresa), al deducir de la renta disponible la variación de la participación de los trabajadores en los fondos de pensiones internos, es decir, la parte de aquella que no corresponde a la empresa y que, en tanto que tal, se materializa en un pasivo (reservas técnicas de seguro) de la empresa frente a sus asalariados y/o a sus antiguos asalariados con derecho a recibir prestaciones con cargo a estos fondos, que permanecen en la empresa en que no se exterioricen (vease cuadro 4.8). El ahorro bruto es uno de los saldos más significativos y el principal recurso de la cuenta de capital. En cualquier caso, la articulación establecida en el SCN93 y en el SEC95 recoge, como se verá más adelante, que en los recursos de la cuenta de capital (rúbrica S.6) debe figurar el ahorro neto (rúbrica S.5), y en empleos de esa misma cuenta, el consumo de capital fijo, con signo menos. Más adelante se expondrá la razón de este proceder. Mientras tanto, valga reseñar que el ahorro neto determinado en el cuadro 3.1.1 se ha obtenido deduciendo del ahorro bruto un consumo de capital fijo medido por el montante de la amortización del inmovilizado material (que es la mejor aproximación a la depreciación efectiva de los equipos productivos) ajustado al alza por el efecto que el ajuste de precios corrientes representa en los inmovilizados materiales. En efecto, ante la imposibilidad de calcular de forma satisfactoria la depreciación del inmovilizado material a precios de reposición, que así es como define el Sistema al consumo de capital fijo, se ha optado por escoger la hipótesis ya reseñada⁶.

6. No se ha estimado útil considerar otras alternativas de medición. Además, el Plan Contable de 1990, en cuyo ámbito se han calculado las amortizaciones desde 1991, establece una nítida separación entre la amortización, calculada en la formulación de las cuentas anuales de la empresa, y aquella otra imprescindible en la determinación del impuesto sobre el beneficio de sociedades. El principio inspirador del Plan Contable es el de que las cuentas anuales deben ofrecer la imagen fiel de la empresa. Aplicado al cálculo de las amortizaciones, significa que estas deben representar la depreciación efectiva de los bienes, sin que otras aplicaciones de la contabilidad —entre ellas, el cálculo del beneficio a efectos fiscales (que necesita diferenciar entre gastos e ingresos contables y gastos e ingresos fiscalmente deducibles o computables, respectivamente)— puedan influir en la información ofrecida en las cuentas anuales y, por extensión, en los cuestionarios de la Central de Balances.

Las cuentas de acumulación recogen todas las variaciones de los activos (financieros y no financieros) y las variaciones de los pasivos, y, en consecuencia, las variaciones del patrimonio neto (*net worth*), en tanto que este viene definido por:

$$\text{AnF} + \text{AF} - \text{P} = \text{PN} \quad [\text{I}]$$

donde: AnF = activos no financieros, AF = activos financieros, P = pasivos, y PN = patrimonio neto (el patrimonio o «riqueza», en principio, vendría dado por el total activos, al que, cuando se le deducen los pasivos, se denomina «neto»).

Por supuesto, que:

$$\text{VAnF} + \text{VAF} - \text{VP} = \text{VPN} \quad [\text{II}]$$

donde V indica variaciones de los saldos recogidos en la igualdad [I] entre el principio y el final de un período determinado. Aunque se volverá sobre el concepto patrimonio neto (PN), hay que tener en cuenta que: a) nada tiene que ver con el neto patrimonial de la contabilidad de empresa⁷; b) que, de los activos no financieros (AnF) que lo determinan, se ha deducido el montante del consumo de capital fijo (medido aquí por el importe de las amortizaciones del inmovilizado material, ajustadas a precios corrientes). De la misma forma, las variaciones del patrimonio neto (VPN) incorporan, además del saldo entre transferencias de capital recibidas y pagadas, el ahorro neto y no el ahorro bruto, y c) entre los pasivos (P) que lo determinan figura también el capital (valorado a precios de mercado, como más adelante se verá), es decir, las acciones y participaciones, ya que en Contabilidad Nacional se considera que los tenedores de estos valores tienen un activo financiero frente a la empresa. Según lo expuesto, se puede decir que las cuentas de acumulación son aquellas que recogen las variaciones del patrimonio neto, puesto que estas se originan por variaciones de los activos (financieros y no financieros) y de los pasivos.

Las variaciones del patrimonio neto son de dos clases:

- a) Las que tienen su origen en el ahorro neto y las transferencias netas de capital recibidas, cuya contrapartida figura en las cuentas de capital y financiera. Estas variaciones se materializan en variaciones de activos no financieros, registradas en la propia cuenta de capital, o de activos financieros y de pasivos, registradas en la cuenta financiera. Estas variaciones o flujos tienen la naturaleza de operaciones⁸.
- b) Las que se originan por otros factores, que se recogen en las cuentas de otras variaciones de activos (y pasivos), que son dos, a saber: la cuenta de otras variaciones en el volumen de activos (y pasivos) y la cuenta de revalorización (o de ganancias netas de capital). Estas

7. En términos de contabilidad de empresa, el neto patrimonial incluye, junto con las reservas, las «Acciones y otras participaciones» que figuran en el pasivo de la empresa, y detrae el importe de los activos ficticios (gastos de establecimiento y otros gastos amortizables). La *Contabilidad Nacional*, al considerar estas «Acciones y otras participaciones» pasivos de la empresa, no las incluye en su concepto «Patrimonio neto», ni tampoco a esos activos ficticios, dado que el Sistema no considera a los activos contingentes. 8. El SCN/SEC denomina «operaciones» (*transactions*) a aquellas interacciones por mutuo acuerdo entre las dos partes (unidades) implicadas y, por extensión, otras acciones de naturaleza similar, aunque no impliquen a dos partes (producción de bienes dedicados a la formación bruta de capital de la propia empresa, por ejemplo).

cuentas son, por tanto, aquellas donde se anotan flujos que no corresponden a operaciones⁹.

Al igual que ocurre con la ordenación del balance, la cuenta de capital distingue entre los activos no financieros, aquellos que se derivan de la producción (ANF.1, como, por ejemplo, los edificios), de aquellos que no son producidos (ANF.2, uno de los cuales son los terrenos), para posteriormente distinguir, dentro de ellos, según sean materiales o inmateriales. De igual modo, la cuenta financiera facilita una misma estructura formal y detalle de rúbricas que las que se presentan en los balances financieros, como se expone en los epígrafes siguientes.

Cuentas de capital y financiera
(operaciones)

Los recursos de la cuenta de capital (3.2.1) son el ahorro neto y las transferencias netas de capital recibidas, que son las que explican las variaciones del patrimonio neto originadas por operaciones. El saldo de la cuenta de capital es la capacidad (+) o necesidad (-) de financiación (rúbrica S.8), que es igual, al preparar este caso práctico, por disponerse de información completa, al saldo de la cuenta financiera (3.3), es decir, a la variación de activos financieros menos la variación de pasivos, u operaciones financieras netas ($S.9 = S.8$). Obsérvese que la consolidación en una cuenta única de las de capital y financiera haría desaparecer S.8 y S.9, y mostraría cómo las variaciones de activos (empleos de capital y variaciones de activos financieros) debidas a operaciones, y las variaciones de pasivos, por la misma causa, explican, o determinan por saldo, las variaciones del patrimonio neto (recursos de capital). Precisamente, esa integración es la que se presenta en la columna 3 del cuadro 3.6 que recoge la articulación de las cuentas de acumulación.

Al margen de estas consideraciones generales sobre la situación dentro del Sistema de las cuentas de capital y financiera, conviene reseñar tres aspectos concretos relativos a estas cuentas:

- a) Las transferencias netas de capital recibidas son el saldo de las recibidas menos las pagadas. Unas y otras se han calculado en dos etapas. En la primera se han incorporado a la serie histórica, entre otras de menor cuantía, las rúbricas del análisis empresarial de: subvenciones de capital (ayudas a la inversión), condonaciones, aportaciones de las Administraciones Públicas para compensación de pérdidas a las empresas públicas no cotizadas, las asunciones de deudas de empresas públicas por las Administraciones Públicas, los ingresos extraordinarios, los reconocimientos de deudas y los gastos extraordinarios distintos de los incluidos en remuneración de asalariados. En una segunda etapa, primero se han deducido las que tienen naturaleza corriente (las transferencias ya reseñadas al describir el ámbito de la cuenta de renta disponible, entre empresas eléctricas y entre empresas públicas), y después se han contrastado y jerarquizado las rúbricas de transferencias de capital recibidas por las principales empresas, con las que figuran en la *Contabilidad Nacional de España*, sin romper los equilibrios contables. Ello ha permitido, no solo conciliar estas distintas estimaciones, sino también disponer los detalles adicionales por naturaleza (deuda asumida, aportación para compensar pérdidas), que, junto con las restantes transferencias de capital, figuran en el cuadro 3.11. Con este cálculo se ha pretendido satisfacer, siquiera de forma aproximada, la referencia conceptual del Sistema de cuentas nacionales, que obliga a incluir en esta rúbrica los pagos (in-

9. Estos flujos, que no son operaciones, pero que modifican el patrimonio neto, son todos los no incluidos en la nota anterior. Ejemplos de este tipo de flujos son: a) de variaciones en volumen: destrucción de activos por guerras y catástrofes naturales, saneamientos de créditos y, en general, todas las regularizaciones del valor de los activos (y pasivos), y b) de revalorizaciones: variaciones del valor de activos/pasivos por modificaciones en los precios, por ejemplo, de activos/pasivos en moneda extranjera como consecuencia de variaciones del tipo de cambio, variaciones en la cotización bursátil de las acciones, etc.

gresos) sin contrapartida destinados a financiar la adquisición de activos, las transferencias de propiedad de un activo y la cancelación de un pasivo por parte del acreedor, el reconocimiento de una deuda por parte del deudor, ambos sin contrapartida aparente, la asunción de deuda por una administración pública y las aportaciones de las Administraciones Públicas a las empresas públicas para compensar pérdidas acumuladas.

- b) En el cuadro 3.2.1 se recogen cuentas de capital para los dos años de cada base, lo que permite calcular las tasas de evolución de la formación bruta de capital (véase cuadro 3.2.2), sobre cuyo valor analítico no cabe insistir. Al calcular la formación bruta de capital del segundo año de cada base (2003 en la base 2002-2003), se han depurado tanto las variaciones del inmovilizado material como la de la variación de existencias de aquellas revalorizaciones y otros flujos no debidos a operaciones, habiéndose incorporado como formación bruta de capital los intereses devengados por los préstamos que financian activos reales durante su proceso de construcción y, como contrapartida, en la producción del ejercicio. Estos ajustes son los que se incluyen en las cuentas de otras variaciones de activos (revalorización y otras variaciones en volumen), que se reseñan más adelante.
- c) La *cuenta financiera* recoge las operaciones financieras, entendiendo por tales los intercambios, por mutuo acuerdo, que suponen la simultánea creación o liquidación de un activo financiero y de su pasivo de contrapartida, o un cambio en la propiedad de su activo financiero o la asunción de un pasivo. La estructura de la cuenta financiera es muy simple: en un esquema tipo T, las operaciones financieras que constituyen variación de pasivos se anotan en la parte derecha (o de recursos), y las operaciones financieras que suponen variación de activos, en la parte izquierda (o de empleos). El saldo resultante de deducir de la variación neta de activos financieros la variación de pasivos se denomina, en estas cuentas, «operaciones financieras netas», y es, como ya se ha indicado, conceptualmente igual al saldo de la cuenta de capital, es decir, a la capacidad (+) o necesidad (-) de financiación. En la elaboración de la cuenta financiera hay que considerar que las operaciones se registran al valor de transacción, es decir, al valor en moneda nacional al que los activos financieros y/o pasivos en cuestión han sido creados, liquidados, intercambiados o asumidos entre las distintas unidades del Sistema. A partir de estas referencias generales, y al igual que en el caso de la cuenta de capital, la columna 3 del cuadro 3.6 muestra cómo se ha calculado la cuenta financiera (intersección de la columna 3 y los conceptos incluidos en AF y P). Ese cálculo pone en evidencia que para determinar los montantes a que se han realizado las transacciones de las rúbricas en cuestión se ha depurado la diferencia de saldos (columna 2) de las otras variaciones en volumen y las revalorizaciones que figuran en las columnas 4 y 5, respectivamente, del citado cuadro y que se detallan en los cuadros 3.7 y 3.8.

Cuentas de otras variaciones
en volumen y de revalorización

Las cuentas de otras variaciones en volumen (cuadro 3.7) y de revalorización (cuadro 3.8) recogen los «otros flujos» que no son resultado de operaciones, es decir, que no están contabilizados en las cuentas de capital y financiera. La cuenta de otras variaciones en volumen recoge (véase columna 4 del cuadro 3.6, que se detalla en este *Suplemento metodológico*) los cambios en el volumen de los activos, es decir, las variaciones que no se deben a operaciones ni a variaciones en los precios de activos y pasivos; es decir, por insolvencias, saneamientos de activos financieros y no financieros, en su sentido más amplio (aunque a veces es difícil aislar el efecto revalorización implícito en estos ajustes), disminuciones de activos fijos no contabilizadas en el consumo de capital fijo, y también las reclasificaciones entre rúbricas del balance y/o sectores. La cuenta de revalorización registra (véase columna 5 del cuadro 3.6, que se detalla en el Suplemento) las variaciones de activos, pasivos y patrimonio neto que no

se deben a operaciones y sí, en cambio, a las pérdidas y ganancias de capital originadas por variaciones en el nivel y en la estructura de los precios de los activos (y pasivos) en cuestión; tales como las plusvalías (minusvalías) en operaciones con activos fijos, diferencias de cambio, variaciones en el valor de existencias, actualizaciones de balances, o el efecto de valorar a precios de mercado las principales rúbricas del balance. Por último, los flujos que no son operaciones derivadas de transacciones con derivados financieros (singularmente, en el caso de los *swaps* de tipos de interés y de divisas) han sido ajustados, no recogiendo, por tanto, en las cuentas financieras, sino en la de revalorización, antes referida.

c. Balances

Consideraciones generales

La serie histórica de los balances figura en los cuadros 3.6, y sus detalles, en el *Suplemento metodológico* (1.2.2). El cuadro 3.6 recoge el enlace entre el balance inicial y final de cada base. El activo (3.4.1) y el patrimonio neto y pasivo (3.5.1) de los dos años que comprende cada base de datos son una reordenación, para satisfacer el marco conceptual que se viene siguiendo, del activo, y patrimonio neto y pasivo que figuran en los cuadros 2.6 y 2.7 de análisis empresarial. El análisis económico general, que se desarrolla en este capítulo, privilegia una ordenación de las masas patrimoniales atendiendo a su naturaleza financiera o no financiera, para, posteriormente, dividir estas grandes agrupaciones según la naturaleza económica de cada uno de sus componentes (véase el recuadro 2). Obsérvese: a) que existe una identidad entre la denominación que las distintas operaciones reciben en las cuentas de acumulación y la denominación de los activos y pasivos correspondientes que figuran en el balance, lo que facilita la conciliación, que se establece en el cuadro 3.6, entre balance inicial, cuentas de acumulación y balance final, y b) que, como ya se había adelantado, entre los pasivos figuran las «Acciones y otras participaciones». Desde una perspectiva contable, esta rúbrica está formada por el capital, todas las reservas (incluyendo la acumulación de los sucesivos ahorros netos y transferencias netas de capital recibidas) y las provisiones. Cuando este instrumento se valora exclusivamente a partir de los datos contables (es decir, asignando a los títulos representativos del valor de la empresa el valor contable o *book value*), lo que sucede solo en algunos casos, el concepto de patrimonio neto, previsto por el sistema, tiene valor cero, pero, como lo más habitual es que otros activos y pasivos se valoren a precios de mercado, según se expone en el apartado siguiente, el montante del patrimonio neto incorpora el efecto de esas valoraciones. En definitiva, desde el punto de vista del análisis económico general, interesa determinar el *stock* de capital y la estructura de financiación de las empresas, de acuerdo con los conceptos que utiliza el análisis macroeconómico, y, por el contrario, la óptica empresarial, que se desarrolla en el capítulo 2, pone el énfasis en una articulación de las masas patrimoniales (véase cuadro 2.9), atendiendo a la condición de circulante o no circulante (inmovilizado) de sus activos y a la ordenación de sus recursos (pasivos) en propios y ajenos, incluyendo también entre los primeros el capital, que la aproximación de análisis económico general considera una financiación peculiar, pero «ajena» a la empresa, en tanto que esta se considera una unidad institucional distinta de sus propietarios¹⁰.

Estimación a precios de mercado de las principales rúbricas del balance

El SCN93 y el SEC95, que sirven de marco conceptual para la elaboración del capítulo 3 («Análisis económico general»), establecen la valoración del balance a precios de mercado. Por su parte, la base de datos de la Central de Balances se nutre de un conjunto de información de empresas individuales basado en los principios generales de la contabilidad de empresa, destacando entre ellos el principio general de valoración a precios de adquisición o costes de producción (valor histórico del bien), salvo cuando el valor de mercado es inferior. Se dispone, por tanto, de una información de base valorada con distinto criterio, si bien sus

¹⁰. Esta aproximación de la *Contabilidad Nacional* estaría más cercana a otra existente en el análisis empresarial, que no utiliza la clasificación de los pasivos entre recursos propios y ajenos, sino la que separa la financiación en interna (generada por la empresa, es decir, sin incluir el capital) y externa (que sí lo incluye).

efectos están limitados, en lo esencial, a la valoración de los activos no financieros de los balances, ya que, afortunadamente, todos los flujos y la mayor parte de los saldos financieros tienen una valoración, en la contabilidad de empresa, muy próxima al precio de mercado. Además, en los reducidos casos en los que esto no sucede, sería de escaso valor analítico cambiar la valoración aplicada por la contabilidad de empresa para esas operaciones y saldos de activos financieros y pasivos, rompiendo con ello una de las principales ventajas de la información contable empresarial: su coherencia interna. Sin embargo, existen casos de especial discrepancia entre el valor en libros y el valor de mercado de algunos saldos: los inmovilizados materiales y la cartera de valores, de renta fija y de renta variable, son los activos que, en ocasiones, presentan un valor de mercado muy superior al reflejado, por la aplicación del principio de prudencia valorativa, en la contabilidad empresarial; además, el valor de mercado de la propia empresa, como unidad institucional, no queda bien aproximado por el valor nominal del capital social y las reservas acumuladas.

La Central de Balances ha incorporado los ajustes que se deben introducir en este capítulo para valorar a precios corrientes los activos fijos materiales, y a precios de mercado las acciones y otras participaciones (de activo y de pasivo) de las empresas que componen su muestra anual (véanse el recuadro 4 de este *Suplemento* y los recuadros 3 y 5 de la Nota metodológica de la publicación). Se trata de un trabajo que se va mejorando sobre la base de la experiencia adquirida y en la medida en que lo permiten los recursos disponibles. Puede ya considerarse que esta aproximación es válida para el conocimiento de la aportación a la riqueza nacional que las empresas no financieras españolas realizan y que se encuentra reflejado en el saldo final del patrimonio neto, una vez ajustado para valorarlo a precios de mercado. El estudio inicial incluyó el análisis de los métodos que, tanto desde un punto de vista teórico como práctico, han sido desarrollados por la Economía de la Empresa, considerando, asimismo, su viabilidad, en tanto que los métodos elegidos deben permitir su aplicación en el marco conceptual de este estudio (el Sistema de la *Contabilidad Nacional*) y deben contemplar las restricciones derivadas de trabajar con información contable. Tras varias selecciones y contrastes con casos reales de empresas que cotizan en el mercado bursátil español, se optó por dos grandes vías de investigación:

1 *Aproximación contable*, que explota, exclusivamente, la información ofrecida en los balances. Se trata de una opción conservadora, en la que las acciones y otras participaciones (de activo y de pasivo) y los inmovilizados materiales se revalorizan con la información de la composición de las reservas de las empresas. Dada la naturaleza del ajuste, se calcula de forma agregada para el conjunto de empresas disponibles en cada base de datos. La lógica de este sistema descansa, a grandes rasgos, en la hipótesis de que las reservas distintas de la prima de emisión, de actualización de balances y aportación de socios para compensar pérdidas (es decir, las reservas que ha generado la empresa y, por ley o por propia voluntad, ha mantenido como autofinanciación) son el fondo que crea el empresario para mantener su empresa, al menos, en la misma situación que estaba al comienzo del ejercicio, compensando de esta forma el efecto de la inflación. No se trata, por tanto, de un sistema de valoración a precios de mercado, sino de un intento incompleto de revalorización de los balances, sustrayéndolos de los efectos de la inflación.

2 *Aproximación económica*, en la que los ajustes que se introducen necesitan de información exógena. Si bien se toman como base fundamental de cálculo los datos contables de la empresa, la diferencia fundamental respecto de la anterior estriba en que se valoran los activos y pasivos objeto de revalorización, desde la lógica que emplearía un hipotético mercado de empresas no financieras. En este caso, la lógica del ajuste obliga a realizar los cálculos para cada una de las empresas de la base de datos. En este sistema, los activos fijos mate-

La publicación a la que este texto sirve de suplemento presenta los resultados de la estimación efectuada por la Central de Balances de los saldos de balance de las empresas a precios de mercado. En la estimación se ha partido de la información contable de las empresas, para calcular las citadas valoraciones en el ámbito del capítulo 2 (Análisis empresarial), para el cálculo de las rentabilidades a precios corrientes, y en el ámbito del capítulo 3 (Análisis económico general), basado en el sistema de cuentas nacionales (SCN93 y SEC95). Solo se han calculado ajustes a precios corrientes para los activos no financieros más influidos por la inflación; es decir, para el inmovilizado material (que incluye también los derechos sobre bienes en arrendamiento financiero o *leasing*), y para los activos financieros y pasivos más afectados

por los cambios en el valor de las empresas (es decir, para las acciones y participaciones) y, como consecuencia de ambos ajustes, para el patrimonio neto.

Este recuadro presenta: a) un esquema simplificado de los ajustes introducidos, que se desarrolla con mayor detalle en el epígrafe 4.2.3 de este *Suplemento*, y b) dos gráficos que facilitan la comparación del valor según libros y del valor de mercado (estimado para cada empresa de la base de datos y posteriormente agregado), tanto del inmovilizado material como de las acciones y participaciones de pasivo. Al pie de cada gráfico se recoge la descripción del sistema de ajuste empleado en cada caso.

ESTIMACIÓN DE LOS VALORES DE MERCADO DE LOS BALANCES DE LAS EMPRESAS NO FINANCIERAS

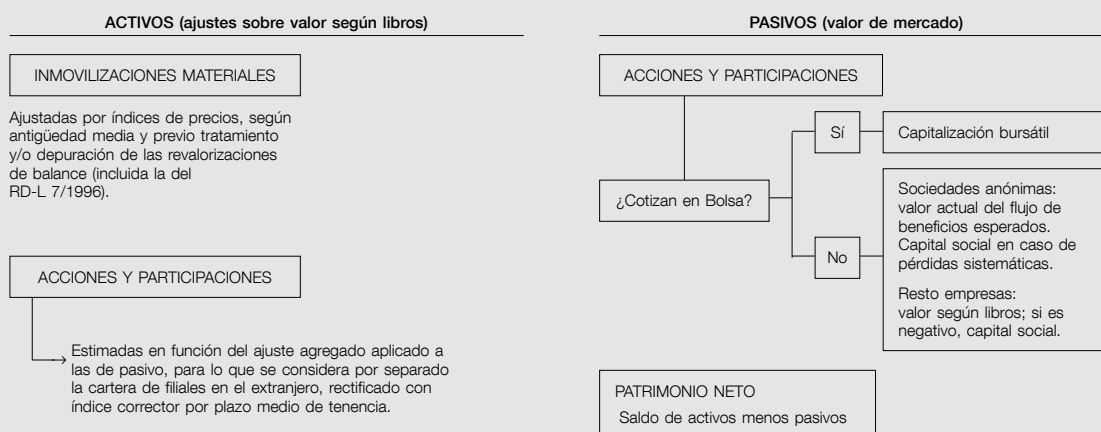

INMOVILIZADO MATERIAL, VALOR EN LIBROS Y ESTIMACIÓN DEL VALOR A PRECIOS CORRIENTES (a)

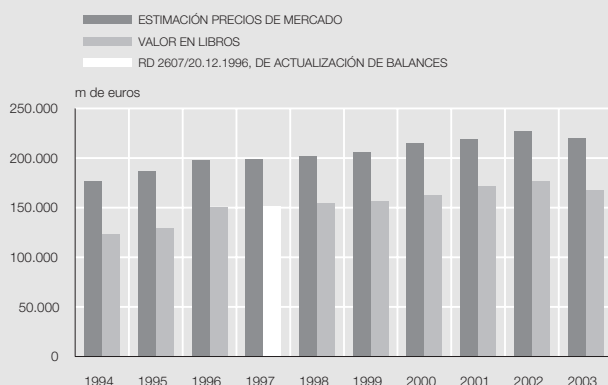

ACCIONES Y PARTICIPACIONES DEL PASIVO, VALOR EN LIBROS Y ESTIMACIÓN DEL VALOR A PRECIOS DE MERCADO (a)

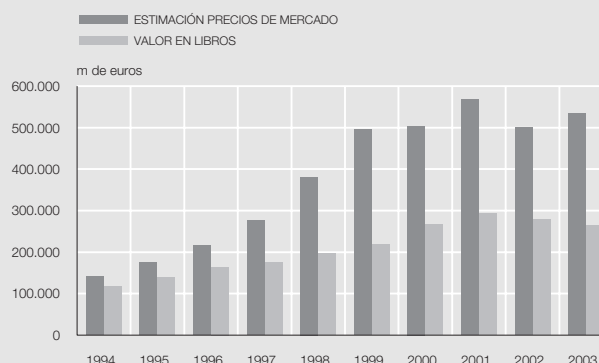

FUENTE: Central de Balances.

a. Datos del total de empresas disponibles en cada base. Los correspondientes a la base de datos de 2003 son de avance y se refieren a 6.337 empresas.

1 Valoración a precios de mercado (precios corrientes) del inmovilizado material (aproximación del valor actualizado)

Hipótesis:

- Revalorización de 1983: valor de mercado = valor según libros.
- Las empresas amortizan linealmente.

Cálculos por empresa:

- 1 Antigüedad media de los inmovilizados. Desde 2001, excluyendo los elementos totalmente amortizados.
 - 2 Eliminación de los efectos contables de las actualizaciones de balances en el mismo año y sucesivos.
 - 3 Actualización según índices de precios diferenciados, para construcciones y resto de inmovilizado material; tratamiento diferenciado para determinados sectores de actividad.
 - 4 Revisión individualizada de las empresas con inmovilizado material superior a 600 millones de euros, y ajuste manual, si procede.
- Contraste: con el valor actualizado, según aproximación contable.

2 Valoración a precios de mercado de las acciones y participaciones

Cálculo por empresa:

- 1 Cotizadas: capitalización bursátil a 31 de diciembre o capital social en ausencia de negociación.
- 2 Sociedades anónimas no cotizadas: valor actual renta perpetua descontada a tasa constante anual; excepto empresas con pérdidas sistemáticas (valor del capital social).
- 3 Resto sociedades: valor según libros.

Hipótesis (referida al caso 2):

- Rentas futuras perpetuas: resultado ordinario neto —RON— (media ponderada cinco últimos años).
- Tasa de descuento: la inflación, el crecimiento económico y la prima de riesgo se integran en el modelo y se calculan en función de las empresas no financieras del mercado bursátil continuo, a las que se aplican filtros de normalidad. Finalmente, se incluye un ajuste por falta de liquidez.

riales se revalorizan de acuerdo con unos índices de actualización obtenidos a partir de los índices de precios de tres tipos de inmovilizado material. Además, se realizan ajustes en función del sector de actividad en el que se encuadra la empresa, por la especial composición que, por ejemplo, tienen los inmovilizados incluidos en la rúbrica de «Edificios y otras construcciones». En el cuestionario de la base de datos 2000-2001 se solicitó, por vez primera, información sobre los activos totalmente amortizados que siguen recogiendo en los balances, por estar todavía en uso. Los datos recibidos permiten estimar el efecto que tiene este fenómeno sobre la vida media de los activos y sobre su vida residual a partir de la base 2000-2001, lo que ha permitido revisar la serie histórica y mejorar el cálculo del valor corriente de los activos fijos materiales. Por su parte, las acciones y otras participaciones de pasivo se han valorado con la mejor aproximación posible al valor de mercado, que es la norma que establece el SEC95. Las *acciones de las sociedades anónimas cotizadas* se han valorado según la capitalización bursátil. Por las razones que se recogen en el recuadro 3, las *acciones de sociedades anónimas no cotizadas* se han valorado descontando los flujos de los resultados operativos u ordinarios que se estima se van a recibir en el futuro (resultados que se han deducido de la experiencia reciente), utilizando una tasa de descuento que incorpora, por un lado, el tipo de interés, el crecimiento de los beneficios esperados y la prima de riesgo, que se deducen del tipo de descuento (TIR) implícito en la muestra constituida por los valores de empresas no financieras que cotizan en Bolsa y forman parte del mercado o sistema de interconexión bursátil (SIB), y, por otro, una prima adicional de riesgo no implícito en la TIR del mercado continuo, que recoge el efecto de la menor liquidez de las acciones no cotizadas y otros factores. Para la obtención de la TIR que se ha de utilizar por la Central de Balances, ha sido preciso un proceso de filtrado de los casos anómalos, de empresas con cotización excesivamente volátil o muy influida por fenómenos aleatorios o pasajeros, y utilizar la mediana de la distribución estadística, con un filtrado de los valores extremos. Desde 2003 se aplican tasas de descuento específicas para empresas eléctricas y resto del agregado de empresas, tema sobre el que el recuadro 5 de la publicación anual informa en detalle. Finalmente, las *otras participaciones* (emitidas por las sociedades de responsabilidad limitada, cooperativas, comanditarias, colectivas y otras formas societarias) se han valorado según el montante de sus fondos propios (capital más reservas), que es una de las alternativas contempladas por el SEC95. El recuadro 3 informa del límite adicional que se ha impuesto a ambos sistemas aplicados en la valoración de los dos instrumentos referidos (acciones y otras participaciones), para que no puedan obtenerse en ninguno de ellos valores negativos (lo que ocurre en empresas con pérdidas sistemáticas, o con *book value* negativos, respectivamente). En ambos casos se ha optado por aplicar una valoración alternativa, estrictamente contable y vinculada a criterios jurídicos, y asignar en estos casos la cifra de capital social como límite inferior de valoración.

En ambos sistemas, las acciones y otras participaciones de activo se ajustan de acuerdo con la variación global experimentada por esta rúbrica en el pasivo de las empresas, corregida por un índice que contrasta la revalorización de las acciones y otras participaciones de las sociedades emisoras con la cartera de títulos de esas empresas en las sociedades tenedoras. Este ratio se ha deducido del análisis de un grupo significativo de empresas, siendo necesaria su utilización por las diferencias que introduce la adquisición de la cartera de largo plazo, a lo largo de varios años. También se ha considerado la distinta revalorización que tienen las carteras de empresas participadas en el extranjero, respecto de la que se deriva de los balances de las empresas españolas. En el recuadro 3 se recogen detalles adicionales sobre el sistema de valoración y unos gráficos que cuantifican la importancia de los ajustes.

Por último, interesa destacar que el patrimonio neto de las empresas no financieras es un saldo que se calcula como diferencia entre los totales de activos y de pasivos del balance

La información que recopila la Central de Balances es casi exclusivamente de naturaleza contable (datos del balance y de la cuenta de resultados), lo que no ha sido obstáculo para requerir también datos de empleo, dado el interés de incluir esta variable en los análisis que los usuarios realizan a partir de esta información. Sin embargo, es obvio, y así se ha venido reconociendo a lo largo de los años, que los datos de empleo que obtiene la Central de Balances son solo aproximaciones, de calidad inferior a los puramente contables, sencillamente porque los cuestionarios de la Central de Balances no están diseñados para medir la evolución del mercado de trabajo.

Desde los inicios de la Central de Balances en 1983, se ha venido requiriendo a las empresas colaboradoras datos del empleo medio anualizado a tiempo completo, concepto que incorpora, además del empleo fijo, el empleo temporal a tiempo completo y el empleo a tiempo parcial, ya sea este fijo o temporal (así, por ejemplo, quien solo trabaje un trimestre figura en los datos de empleo medio anualizado a tiempo completo como 1/4 del número de trabajadores). Esta medida del empleo es la adecuada para el análisis de las remuneraciones medias, la productividad del factor trabajo y sus variaciones en el tiempo, pero no para analizar la evolución de los puestos de trabajo y otros conceptos, tales como los gastos de formación por empleado, en función de cuál sea la importancia relativa del empleo a tiempo parcial.

Para salvar de alguna forma esa laguna se viene solicitando, desde el cuestionario de 1999, información sobre el empleo total, con un detalle del empleo a tiempo parcial (definido como aquellos contratos con jornadas inferiores a la considerada habitual). En el cálculo del empleo total, cada persona contratada es igual a una unidad de empleo, independientemente del tipo de jornada y/o de la temporalidad.

Como los cuadros del capítulo 4 siguen refiriéndose, exclusivamente, a los datos de empleo medio, único concepto para el que se dispone de serie histórica, se han recogido en este recuadro las diferencias que, para el cálculo de la tasa de variación del empleo, se derivan de las dos series disponibles (empleo medio y empleo total) para los años 2002 y 2003, y sobre la incidencia que tiene el empleo a tiempo parcial en las empresas de la CB.

En el cuadro 1 se presentan, para el año 2003, la distribución porcentual y la tasa de variación del empleo medio y del total por grandes agrupaciones de actividad. Como ya se constató al analizar los datos en ejercicios pasados, ambas definiciones del empleo registran estructuras porcentuales por sectores muy parecidas, con diferencias en el sector de servicios de mercado (en el que predomina el comercio, al ser este el sector en el que el empleo a tiempo parcial es más significativo, como se puede apreciar en el cuadro 2). Respecto de la variación en el empleo, ambas medidas ofrecen tasas similares en el total y por agrupaciones de actividad, lo que pone de manifiesto la alta significación que el concepto empleo medio (que, como se ha reseñado, es el utilizado en el capítulo 4) sigue teniendo para el análisis de la capacidad de creación de empleo de las empresas de la muestra.

En el cuadro 2 se presenta la importancia que tiene el empleo a tiempo parcial en las empresas colaboradoras de la CB, tanto a partir de lo que supone este empleo respecto del empleo total, como del número de empresas que tienen empleo a tiempo parcial respecto del total de empresas colaboradoras. Asimismo, presenta la incidencia por agrupaciones de actividad de esta modalidad de contratación. Respecto del primer punto, la importancia del empleo a tiempo parcial es todavía muy reducida en las empresas colaboradoras, produciéndose un leve descenso (entre 2003 y 2002, disminuyó su participación en 1,9 puntos porcentuales). En el año 2003, el 8,4% de los contratos era a tiempo parcial, si bien hay sectores en los que se hace un mayor uso de este tipo de empleo; en concreto, para el sector comercio y reparación, el 24,3% de su empleo lo es a tiempo parcial. Si se observa el porcentaje de empresas que contratan personal a tiempo parcial, el dato aumenta hasta el 25,1% en 2003 para el total de empresas, afectando a todas las agrupaciones de actividad, con una variación que va desde el 15,5% de energía, hasta el 27,1% de las empresas del subsector comercio y reparación. La distribución porcentual por agrupaciones de actividad del empleo a tiempo parcial informa de que, en la práctica, este se concentra en el sector de servicios de mercado con el 97,5% y, dentro de este, es en el subsector comercio y reparación en el que tiene más presencia, con el 65,8%.

EMPLEO MEDIO Y EMPLEO TOTAL. EJERCICIO 2003
CUADRO 1

%	ESTRUCTURA PORCENTUAL		TASAS DE VARIACIÓN	
	SOBRE EMPLEO MEDIO	SOBRE EMPLEO TOTAL	EMPLEO MEDIO	EMPLEO TOTAL
Energía	4,0	3,8	-3,2	-3,1
Industria	26,6	25,4	-0,8	-0,9
Servicios de mercado:	61,8	63,5	3,2	3,3
<i>De los cuales, comercio y reparación</i>	21,6	22,7	7,0	6,9
Actividades con cobertura reducida	7,6	7,3	1,7	1,6
Total	100,0	100,0	1,7	1,8

EMPLEO A TIEMPO PARCIAL. IMPORTANCIA E INCIDENCIA SECTORIAL
CUADRO 2

%	% PESO SOBRE EMPLEO TOTAL		% N.º DE EMPRESAS CON ETP SOBRE TOTAL		DISTRIBUCIÓN PORCENTUAL ETP	
	2002	2003	2002	2003	2002	2003
Energía	0,3	0,5	16,6	15,5	0,1	0,2
Industria	0,7	0,6	29,3	25,7	1,8	1,7
Servicios de mercado	16,0	12,9	32,0	26,5	97,0	97,5
<i>De los cuales, comercio y reparación</i>	26,1	24,3	31,3	27,1	54,8	65,8
Actividades con cobertura reducida	1,6	0,7	26,4	19,4	1,1	0,6
Total	10,3	8,4	30,0	25,1	100,0	100,0

(entre estos últimos se incluyen las acciones y participaciones), valorados ambos a precios de mercado. El que las acciones emitidas por sociedades anónimas, incluidas entre las «acciones y otras participaciones» que figuran en el pasivo, se hayan valorado a precios de mercado de forma independiente a como se han valorado los activos y los otros pasivos distintos de «acciones y otras participaciones» significa, en la práctica, que el patrimonio neto no puede tomar el valor cero, incluso en el caso de que existiera información transparente y completa. Este procedimiento de valoración implica que el valor que el mercado otorga a las acciones y otras participaciones emitidas por las empresas no es igual a la suma de los valores de mercado de los activos menos los pasivos (excepto de los pasivos distintos de las acciones). De esta forma queda en evidencia cómo el mercado otorga un valor a las perspectivas futuras y a los elementos inmateriales que no se reconocen por el sistema (excepto cuando se ponen de manifiesto con ocasión de una transmisión onerosa), tales como la imagen de la empresa, la cartera de clientes, el nivel de cualificación de los empleados, etc. Además de la razón apuntada, el patrimonio neto puede tomar valores distintos de cero simplemente por la forma en que, en ausencia de información completa, ha habido que estimar la rúbrica «acciones y participaciones». Es este el caso, entre otros, de las *sociedades anónimas no cotizadas* cuyas acciones se han calculado a partir de determinadas inferencias sobre los beneficios futuros, factor de descuento y prima de riesgo, y de las *sociedades de responsabilidad limitada, colectivas, cooperativas*, etc., cuyas participaciones se han valorado según las convenciones arriba reseñadas.

4.3 TRABAJADORES, Y CUENTAS RELACIONADAS (CAPÍTULO 4)

El capítulo 4 de cuadros facilita la información relacionada con el empleo en las empresas no financieras, en un capítulo separado, manteniendo en parte las aproximaciones complementarias sobre los gastos de personal que se derivan de los capítulos 2 y 3, con los que están íntimamente relacionados. Dado el interés del tema en su conjunto, tanto para el ámbito empresarial como para el económico general, se ha optado por esta solución. Los datos de empleo que se difunden en este capítulo van referidos al empleo medio. En el recuadro 4 de esta Nota metodológica se constata la escasa diferencia que existe, en la práctica, entre la estimación obtenida para el empleo medio y la referida al empleo total.

El distinto ámbito conceptual de los capítulos 2 («Análisis empresarial») y 3 («Análisis económico general») obliga a presentar en los cuadros del capítulo 4 las dos informaciones referidas y a establecer algunas precisiones sobre la contabilización de estos conceptos en una y otra aproximación: a) la dotación a la provisión para reestructuración de plantillas, por la parte que se dota con cargo a la cuenta de pérdidas y ganancias, se considera en el capítulo 2 una dotación extraordinaria a las provisiones para riesgos y gastos (concepto 8.3.2 del cuadro de detalle de algunas partidas de la cuenta de resultados, cuadro 2.2.1), que se materializa en la rúbrica del pasivo, provisiones para riesgos y gastos (rúbrica V del cuadro 2.7). Las dotaciones no son reconocidas como tales en el capítulo 3, lo que implica que figuran incrementando las acciones y otras participaciones, en tanto que no se deducen al calcular el ahorro neto; b) la aplicación de la provisión para reestructuración de plantillas aparece en el capítulo 2 minorando la provisión, dentro del concepto de reconocimientos de deudas frente a terceros (concepto III.b.6.1 del detalle de los recursos propios del cuadro 2.5, y en el capítulo 3, como remuneración de asalariados; c) las indemnizaciones por despido y las jubilaciones anticipadas se incluyen en el capítulo 2, junto con los gastos extraordinarios (concepto 7.2 del cuadro 2.2.1, a fin de que no afecten al cálculo del resultado económico bruto de la explotación, en tanto que en el capítulo 3 son una parte más de la remuneración de asalariados, y d) las aportaciones extraordinarias a fondos de pensiones internos no afectan al cálculo de los gastos de personal ni de la remuneración de asalariados, ya que se contabilizan en el capítulo II, por la parte que las empresas registran en su cuenta de pérdidas y ganancias, entre los gastos de otros ejercicios (concepto 7.4 del cuadro 2.2.1) y por la parte que reconocen por vía del balan-

ce, en los activos o pasivos de contrapartida (reservas, gastos amortizables, etc.). En el capítulo 3, las dos aportaciones aparecen registradas entre las transferencias de capital, como se pone de manifiesto en el cuadro 4.8, en el que se detallan, para las empresas de cuestionario normal, los movimientos de los fondos de pensiones, con una presentación de los mismos en el ámbito propio del capítulo 3 de la publicación. En ese mismo cuadro puede observarse el efecto que la normativa sobre exteriorización de fondos de pensiones ha ido teniendo en estos últimos años, destacando los importantes traspasos a fondos externos en los años 2000, 2001 y 2002. Aunque el plazo para llevar a cabo la externalización de fondos de pensiones tenía prevista su finalización en 2002, la disposición adicional 15.ª, de la Ley 44/2002, de 22 de noviembre, de Medidas de Reforma del Sistema Financiero, ha permitido la ampliación hasta 2004 de la externalización de los compromisos por premios de jubilación y similares, lo que explica tanto que a finales de 2002 subsistan saldos pendientes en esta partida como que hasta ese año se seguirán produciendo traspasos. Como no todos los compromisos de las empresas con sus trabajadores que se han externalizado se habían instrumentado mediante fondos internos, se recoge como pro memoria del cuadro el montante de los compromisos exteriorizados previamente materializados en instrumentos distintos de fondos internos. Finalmente, para completar la información sobre las partidas que destinan las empresas a compromisos de naturaleza similar a la hasta aquí referida, los cuadros 4.6 y 4.7 facilitan información de detalle en serie histórica sobre las provisiones por reestructuración de plantillas, tanto en importes como en número de empresas afectadas, y sobre los saldos y flujos de aumento y disminución que los alimentan.

4.4 COMPARACIONES INTERNACIONALES (BASE DE DATOS BACH) (CAPÍTULO 5)

La base de datos BACH ha mostrado, desde su creación, tanto el interés de disponer de datos de comparación entre países, obtenidos directamente de las empresas por medio de las centrales de balances, como la dificultad que comporta dicho trabajo, habida cuenta de los diferentes planes contables (o, lo que es lo mismo, formatos de presentación y normas de valoración) en los que se asienta la información de base, y ello a pesar de la existencia de un marco regulador común, las Directivas Europeas. Los trabajos de validación del Proyecto BACH, para su uso en comparaciones internacionales, se llevan a cabo en el seno del Segundo Grupo de Trabajo del CECB. Inicialmente, los trabajos se centraron en el estudio de las comparaciones internacionales de tendencias y de nivel. Se puso de manifiesto que, utilizando BACH, el análisis de tendencias se ajusta a la realidad para la mayoría de los países, mientras que se constató la dificultad de efectuar comparaciones de nivel, las cuales deberían ser estudiadas con más profundidad. Las causas que dificultan la superación de estos problemas son, básicamente, de dos tipos:

1 Diferencias en las fuentes estadísticas de las que se nutre la base de datos BACH, es decir, las bases de datos de cada central de balances. Por esta causa, se introducen sesgos que provienen de la diferente composición de las encuestas (sectores de actividad cubiertos, tamaños y naturaleza de las empresas) y de su representatividad, así como del nivel de detalles contables solicitados en las mismas.

2 Diferencias provenientes del propio entorno legal de cada país (contable y fiscal): existe un grado diferente de aplicación de la IV Directiva. El amplio abanico de posibilidades que esta ofrece dificulta la comparabilidad¹¹.

Con el fin de superar estas limitaciones, el Segundo Grupo de Trabajo revisó las tablas de paso entre cada esquema nacional y BACH, con el objeto de redactar una base metodológica

¹¹ La globalización de los mercados financieros demanda un esfuerzo homogeneizador de las normas internacionales de contabilidad.

para cada concepto contable entre los diferentes países. Esta guía del usuario, junto con unos cuadros sintéticos que detallan el contenido por país de los conceptos BACH, se entrega a los usuarios de la base de datos. Los dos problemas anteriormente citados, más el hecho de que en el seno del Segundo Grupo de Trabajo no siempre se ha llegado a un consenso sobre los cambios que se deben introducir para hacer la base de datos más homogénea, hacen que finalmente subsistan diferencias metodológicas entre los países informantes, que son cuantificables por medio de la guía BACH.

	BASE		2003	
	Número de empresas / Cobertura Total Nacional		6.337/25,1%	
	AÑOS		2002	2003
1. VALOR DE LA PRODUCCIÓN (incluidas subvenciones)			262.129	277.774
1. Importe neto de la cifra de negocios y otros ingresos de explotación			343.489	363.991
1. Importe neto de la cifra de negocios en:			334.787	354.479
1. España			276.722	293.317
2. Resto del mundo			58.065	61.161
1. Otros países de la U.E.			42.988	45.648
2. Terceros países			15.077	15.513
2. Ingresos accesorios y otros de gestión corriente			8.702	9.513
1. Ingresos accesorios y otros de gestión corriente			8.313	9.102
2. Sin clasificar (cuestionario reducido)			389	410
2. (-) Consumo de mercaderías (sector comercio e inmobiliario)			86.959	92.007
1. Compras			74.437	82.532
2. Variación de existencias			-370	-2.170
3. Consumo de mercaderías en sectores con actividad mixta			12.892	11.645
3. Variación de existencias de productos terminados y en curso			643	718
1. Aumento de existencias			1.550	1.256
2. (-) Disminución de existencias			1.062	898
3. (-) Sin clasificar (cuestionario reducido) (disminución-aumentos de existencias)			-155	-360
4. Trabajos realizados por la empresa para su inmovilizado			2.375	2.504
1. Trabajos realizados por la empresa para su inmovilizado neto de diferencias de valoración activadas a través de la cuenta de resultados			1.812	1.821
1. Trabajos realizados por la empresa para su inmovilizado			1.814	1.822
2. (-) Diferencias de valoración activadas con anotación en la cuenta de Resultados (como gasto y como ingreso)			2	1
2. Gastos financieros activados directamente sin anotación en la cuenta de Resultados			65	108
3. Plusvalía por revalorización del activo (autopistas)			0	0
4. Gastos de establecimiento y formalización de deudas			498	575
1. Gastos de establecimiento y formalización de deudas activados a través de la cuenta de Resultados			6	8
2. Gastos de establecimiento y formalización de deudas activados directamente sin anotación en la cuenta de Resultados			492	566
5. Subvenciones a la explotación			2.580	2.568
2. CONSUMOS INTERMEDIOS (incluidos tributos)			178.060	188.278
1. Compras netas			106.329	110.594
1. Importe de las compras netas en:			193.659	204.771
1. España			130.831	139.315
2. Resto del mundo			62.828	65.456
1. Otros países de la U.E.			37.806	39.376
2. Terceros países			25.022	26.079
2. (-) Compras del sector comercio e inmobiliario			74.437	82.532
3. (-) Consumos intermedios en sectores con actividad mixta			12.892	11.645
2. (-) Variación de existencias de mercaderías y materias primas (excepto s. comercio e inmobiliario)			663	299
3. Otros gastos de explotación			69.942	75.040
1. Transportes			3.505	3.694
2. Trabajos realizados por otras empresas y otros servicios exteriores			57.386	61.289
1. Trabajos realizados por otras empresas			24.490	26.782
2. Otros servicios exteriores			32.896	34.507
1. Otros servicios exteriores			33.319	35.082
2. (-) Dotación a la provisión para reparaciones y resto de responsabilidades de la cuenta de Resultados (ordinarias)			915	1.141
3. Gastos de establecimiento y formalización de deudas activados directamente sin anotación en la cuenta de Resultados			492	566
3. Primas de seguros			622	988
4. Arrendamientos y cánones			5.033	5.438
5. Sin clasificar (cuestionario reducido)			3.397	3.630

	BASE		2003	
	Número de empresas / Cobertura Total Nacional		6.337/25,1%	
	AÑOS		2002	2003
4. Tributos			1.416	1.678
1. Tributos			1.536	1.802
2. (-) Dotación a la provisión para impuestos de la cuenta de Resultados			121	125
5. Dotación ordinaria a las provisiones para riesgos y gastos			1.036	1.266
1. Dotación a la provisión para resto de responsabilidades y grandes reparaciones			915	1.141
2. Dotación a la provisión para impuestos			121	125
S.1. VALOR AÑADIDO BRUTO AL COSTE DE LOS FACTORES (1 - 2)			84.069	89.496
3. GASTOS DE PERSONAL			43.382	45.244
1. Sueldos y salarios (total empresas)			32.937	34.506
2. Otros gastos de personal			10.444	10.737
1. Seguridad social a cargo de la empresa			7.788	8.136
2. Aportaciones a fondos de pensiones propios o internos (ordinarias)			247	131
3. Aportaciones a fondos de pensiones externos			464	488
4. Pagos a pensionistas con cargo a resultados			24	1
5. Otros gastos sociales			996	998
6. Sin clasificar (cuestionario reducido)			925	984
S.2. RESULTADO ECONÓMICO BRUTO DE LA EXPLOTACIÓN (S.1 - 3)			40.687	44.253
4. CARGA FINANCIERA NETA			1.323	534
1. Gastos financieros			8.575	8.525
1. Intereses por financiación recibida y asimilados			7.885	7.862
1. De obligaciones y bonos			595	531
1. De ellos, gastos por intereses diferidos de valores de renta fija			116	105
2. De préstamos y otras deudas			3.506	3.499
1. Intereses de préstamos y otras deudas			3.504	3.439
1. De ellos, gastos por intereses diferidos de deudas con entidades de crédito			71	75
2. De ellos, gastos por intereses diferidos de otras deudas			13	19
2. (-) Rendimientos reconocidos al fondo de pensiones interno			62	48
3. Gastos financieros activados directamente sin anotación en la cuenta de Resultados			65	108
3. Por descuento de efectos			87	70
4. Gastos de formalización de deudas a distribuir en varios ejercicios amortizados en gastos financieros del ejercicio			88	152
5. Sin clasificar			3.610	3.611
1. De empresas del grupo y asociadas			3.258	3.276
2. De empresas con cuestionario reducido			351	334
2. Descuento sobre ventas por pronto pago y otros gastos financieros			690	663
1. Descuento sobre ventas por pronto pago y otros gastos financieros			485	580
2. Rendimientos reconocidos al fondo de pensiones interno			62	48
3. Otros gastos financieros (empresas del grupo y asociadas)			163	121
4. (-) Gastos de formalización de deudas a distribuir en varios ejercicios amortizados en gastos financieros del ejercicio			88	152
5. Sin clasificar (cuestionario reducido)			67	65
2. (-) Ingresos financieros			7.252	7.991
1. De acciones y participaciones			3.801	4.896
1. De participaciones en capital en otras empresas			189	123
2. De participaciones en capital en empresas del grupo y asociadas			3.612	4.773
2. Otros intereses			3.211	2.811
1. Intereses de valores negociables y créditos del activo inmovilizado			1.131	1.016
1. De otras empresas			296	323
2. De empresas del grupo y asociadas			835	693
2. Otros intereses e ingresos asimilados			2.080	1.795
1. De otras empresas			1.021	955
2. De empresas del grupo y asociadas			1.059	840
3. Sin clasificar (cuestionario reducido)			241	284

	BASE		2003	
	Número de empresas / Cobertura Total Nacional		6.337/25,1%	
	AÑOS		2002	2003
5. AMORTIZACIONES Y PROVISIONES DE EXPLOTACIÓN			18.875	19.753
1. Dotaciones de amortizaciones			18.077	18.606
1. Amortizaciones del inmovilizado material			14.204	14.793
1. De bienes naturales			15	13
2. De construcciones			1.209	1.347
3. De maquinaria, instalaciones complejas y otro inmovilizado material			11.548	11.917
1. De instalaciones técnicas y maquinaria			8.831	8.980
2. De otras instalaciones, utillaje y mobiliario			1.774	1.996
3. De equipos informáticos y otros			943	941
4. De elementos de transporte			775	821
5. Sin clasificar (cuestionario reducido)			657	696
2. Otras dotaciones para amortizaciones			3.873	3.812
1. Amortizaciones de gastos de establecimiento y otros gastos a distribuir			1.219	820
2. Amortizaciones del inmovilizado inmaterial			2.498	2.815
1. De los derechos sobre bienes en arrendamiento financiero			191	197
2. De otro inmovilizado inmaterial			2.306	2.618
1. Gastos de I+D			344	428
2. Aplicaciones informáticas			1.148	1.274
3. Propiedad industrial			177	211
4. Otro inmovilizado inmaterial			637	706
3. Sin clasificar (cuestionario reducido)			157	177
2. Dotación neta de provisiones de explotación			798	1.148
1. Dotación neta de la provisión de existencias			-111	109
2. Dotación neta de las provisiones para insolvencias y pérdidas de créditos			666	529
3. Dotación neta de otras provisiones de tráfico			-34	291
4. Dotación neta de la provisión al fondo de reversión			174	128
1. Dotación al fondo de reversión			174	128
2. (-) Exceso en la provisión para fondo de reversión			...	1
5. Sin clasificar (cuestionario reducido)			103	92
S.3. RESULTADO ORDINARIO NETO (S.2 - 4 - 5)			20.489	23.966
6. PLUSVALÍAS E INGRESOS EXTRAORDINARIOS			15.353	15.987
1. Ganancias de capital			7.667	8.168
1. Beneficios del inmovilizado material e inmaterial			1.766	2.147
1. Beneficios en enajenación de inmovilizado inmaterial			33	14
2. Beneficios en enajenación de inmovilizado material			1.733	2.134
2. Beneficios de la cartera de valores			5.780	5.864
1. Beneficios en enajenación de participaciones en empresas del grupo y asociadas			5.523	4.803
2. Beneficios en inversiones financieras de otras empresas			175	953
3. Beneficios en inversiones financieras de empresas del grupo y asociadas			11	6
4. Beneficios en operaciones con acciones y obligaciones propias			71	101
3. Sin clasificar (cuestionario reducido)			122	157
1. Beneficios en enajenación del inmovilizado			122	157
2. Ingresos extraordinarios			3.436	2.668
3. Diferencias positivas de cambio			2.788	3.480
4. Otros ingresos y beneficios de otros ejercicios			546	492
1. Otros ingresos y beneficios de otros ejercicios			510	458
2. Otros ingresos y beneficios de otros ejercicios (cuestionario reducido)			37	34
5. Subvenciones de capital transferidas al resultado del ejercicio			608	720
6. Beneficios diferidos			308	459
1. Beneficios diferidos aplicados (inmobiliarias) y previsión amortización acelerada aplicada			146	166
2. Otras incorporaciones al activo (eléctricas)			215	294
3. Diferencias negativas de cambio activadas directamente sin anotación en la cuenta de resultados			-54	-2
4. Diferencias negativas de cambio activadas con anotación en la cuenta de resultados			2	1

	BASE		2003	
	Número de empresas / Cobertura Total Nacional		6.337/25,1%	
	AÑOS		2002	2003
7. MINUSVALÍAS Y GASTOS EXTRAORDINARIOS			14.208	9.605
1. Pérdidas de capital			855	1.109
1. Pérdidas del inmovilizado material e inmaterial			376	361
1. Pérdidas en el inmovilizado inmaterial			64	62
2. Pérdidas en el inmovilizado material			312	299
2. Pérdidas de la cartera de valores			453	692
1. Pérdidas en participaciones en empresas del grupo y asociadas			121	472
2. Pérdidas en inversiones financieras de otras empresas			205	185
3. Pérdidas en inversiones financieras de empresas del grupo y asociadas			26	22
4. Pérdidas en operaciones con acciones y obligaciones propias			101	14
3. Sin clasificar			27	56
1. Pérdidas del inmovilizado			27	56
2. Gastos extraordinarios			8.003	4.722
1. Indemnizaciones por despido y jubilaciones anticipadas			460	385
1. Importe de las indemnizaciones consideradas ordinarias			460	385
2. Importe de las indemnizaciones consideradas extraordinarias			0	0
2. Otros gastos extraordinarios			7.543	4.337
3. Diferencias negativas de cambio			3.369	2.691
1. Diferencias negativas de cambio			3.423	2.693
2. Diferencias negativas de cambio activadas directamente sin anotación en la cuenta de resultados			-54	-2
4. Gastos de otros ejercicios			1.980	1.084
1. Otros gastos y pérdidas de otros ejercicios			1.576	732
2. Otros gastos y pérdidas de otros ejercicios (cuestionario reducido)			30	28
3. Dotación de beneficios diferidos por operaciones con pago aplazado			374	323
8. OTRAS DOTACIONES NETAS A PROVISIONES			26.194	10.964
1. Dotación neta de provisiones ajenas a la explotación			24.967	8.203
1. Dotación neta de provisiones de inversiones financieras			516	-176
1. Dotación neta de provisiones de inversiones financieras (cuestionario amplio)			464	-180
2. Dotación neta de provisiones de inversiones financieras (cuestionario reducido)			52	4
2. Dotación neta de provisiones de inmovilizado			24.451	8.379
1. Dotación neta de provisiones de inmovilizado inmaterial			35	2
2. Dotación neta de provisiones de inmovilizado material			122	391
3. Dotación neta de la provisión por depreciación de la cartera de empresas del grupo y asociadas			24.260	7.943
4. Sin clasificar (cuestionario reducido)			34	43
2. Dotación extraordinaria neta de provisiones para riesgos y gastos			1.226	2.761
1. Dotación neta de la provisión al fondo de pensiones (dotación-exceso)			6	50
1. Dotación extraordinaria al fondo de pensiones interno			196	76
2. (-) Exceso de la provisión del fondo de pensiones interno			190	26
2. Otras provisiones para riesgos y gastos			1.220	2.711
1. (-) Exceso de la provisión para impuestos			...	-49
2. Dotación neta de la provisión para reestructuración de plantillas (dotación-exceso)			1.019	2.524
1. Dotación a la provisión para reestructuración de plantillas por cuenta de resultados			1.019	2.909
2. (-) Exceso en la provisión para reestructuración de plantillas			...	385
3. Dotación neta de la provisión para resto de responsabilidades y grandes reparaciones (dotación-exceso)			201	236
1. Dotación extraordinaria a la provisión para resto de responsabilidades y grandes reparaciones de la cuenta de resultados			5.559	3.804
			0	0
2. (-) Exceso en la provisión para resto de responsabilidades y grandes reparaciones			5.358	3.567
9. IMPUESTO SOBRE LOS BENEFICIOS			-4.588	3.345
S.4. RESULTADO NETO TOTAL (S.3 + 6 - 7 - 8 - 9)			28	16.037
10. PROPUESTA DE DISTRIBUCIÓN DE DIVIDENDOS			3.134	7.841
1. A dividendos			3.107	7.814
2. A resultados transferidos a la casa central extranjera			0	0
3. A otras aplicaciones			26	27
11. BENEFICIOS NO DISTRIBUIDOS			-3.106	8.196
PRO-MEMORIA:				
TOTAL PROVISIONES DE PÉRDIDAS Y GANANCIAS			26.992	12.112
1. Dotación neta de provisiones de explotación			798	1.148
2. Dotaciones ordinarias a las provisiones para riesgos y gastos			1.036	1.266
3. Dotación neta de provisiones ajenas a la explotación y extraordinarias para riesgos y gastos			26.194	10.964

	BASE		2003	
	Número de empresas / Cobertura Total Nacional		6.337/25,1%	
	AÑOS		2002	2003
I*. ACTIVO INMOVILIZADO			410.044	416.667
1. Gastos amortizables			7.505	7.786
1. Gastos financieros diferidos y diferencias de cambio activadas			1.334	1.702
1. Gastos por intereses diferidos de valores de renta fija			521	420
2. Gastos por intereses diferidos de deudas con entidades de crédito			511	988
3. Gastos por intereses diferidos de otras deudas			63	172
4. Diferencias negativas de cambio activadas			132	21
5. Sin clasificar (cuestionario reducido)			107	100
2. Gastos de establecimiento, de formalización de deudas y otros gastos a distribuir			6.171	6.084
1. Gastos de establecimiento			1.484	1.490
1. Gastos de establecimiento (cuestionario amplio)			1.455	1.462
2. Gastos de establecimiento (cuestionario reducido)			28	28
2. Gastos de formalización de deudas			530	599
3. Otros gastos a distribuir			4.157	3.995
2. Bienes en arrendamiento financiero			2.695	3.444
1. Bienes en arrendamiento financiero bruto			2.670	3.422
1. Construcciones			818	1.167
2. Instalaciones técnicas y maquinaria			839	869
3. Otras instalaciones, utillaje y mobiliario			141	125
4. Elementos de transporte			761	1.110
5. Equipos informáticos y otros			112	150
2. (-) Amortización acumulada			497	544
3. Sin clasificar (cuestionario reducido)			522	566
3. Otro inmovilizado inmaterial			12.921	13.468
1. Otro inmovilizado inmaterial bruto			21.635	23.762
1. Gastos de I+D			3.369	3.602
2. Aplicaciones informáticas			6.901	7.384
3. Propiedad industrial			2.879	2.845
4. Otro inmovilizado inmaterial			8.487	9.931
2. (-) Amortización acumulada			9.023	10.605
1. Gastos de I+D			1.963	2.177
2. Aplicaciones informáticas			3.719	4.232
3. Propiedad industrial			811	1.051
4. Otro inmovilizado inmaterial			2.530	3.146
3. (-) Provisiones			117	133
4. Sin clasificar (cuestionario reducido)			426	444
4. Inmovilizado material			163.061	169.855
1. Inmovilizado material bruto			311.543	328.278
1. Terrenos y bienes naturales			6.140	6.198
2. Construcciones			52.015	55.906
3. De maquinaria, instalaciones complejas y otro inmovilizado material			210.853	223.693
1. Instalaciones técnicas y maquinaria			179.032	189.603
2. Otras instalaciones, utillaje y mobiliario			23.775	25.568
3. Equipos informáticos			8.046	8.521
4. Elementos de transporte			11.645	12.000
5. Inmovilizaciones materiales en curso y anticipos de inmovilizado			19.329	17.952
6. Sin clasificar (cuestionario reducido)			11.561	12.528
2. (-) Amortizaciones y provisiones del inmovilizado material			148.482	158.422
1. Amortizaciones			142.947	152.135
1. Terrenos y bienes naturales			216	228
2. Construcciones			13.152	14.206
3. De maquinaria, instalaciones complejas y otro inmovilizado material			123.732	131.612
1. Instalaciones técnicas y maquinaria			103.326	109.529
2. Otras instalaciones, utillaje y mobiliario			14.836	16.235
3. Equipos informáticos			5.569	5.847
4. Elementos de transporte			5.846	6.090
2. Provisiones			941	1.196
3. Sin clasificar (cuestionario reducido)			4.594	5.091

	BASE		2003	
	Número de empresas / Cobertura Total Nacional		6.337/25,1%	
	AÑOS		2002	2003
5. Inmovilizado financiero			223.862	222.114
1. Inmovilizado financiero bruto			276.929	279.240
1. Inversiones financieras permanentes en capital			202.846	206.218
1. En empresas del grupo y asociadas			200.425	204.255
1. Inversiones financieras permanentes en capital de empresas del grupo y asociadas			201.022	204.572
2. (-) Desembolsos pendientes sobre acciones no exigidos de empresas del grupo y asociadas			597	317
2. Resto inversiones financieras permanentes en capital			2.421	1.963
1. Inversiones financieras permanentes en capital en resto de empresas			2.510	2.212
2. (-) Desembolsos pendientes sobre acciones no exigidos en resto de empresas			89	249
2. Otras inversiones financieras permanentes			74.083	73.022
1. Valores de renta fija			1.834	1.852
2. Créditos a largo plazo			4.533	3.732
3. Depósitos y fianzas constituidas a largo plazo			1.895	2.198
4. Imposiciones a largo plazo			567	594
5. En empresas del grupo y asociadas			65.255	64.647
2. Provisiones por depreciación de valores negociables y para insolvencias de créditos			55.792	60.164
1. Por depreciación de valores negociables			475	498
2. Para insolvencias de créditos			83	101
3. En empresas del grupo y asociadas			55.235	59.565
3. Sin clasificar (cuestionario reducido)			2.725	3.037
1. Inversiones financieras permanentes en capital de empresas del grupo y asociadas (netas de provisiones)			1.817	1.920
2. Inversiones financieras permanentes en capital en resto de empresas (netas de provisiones)			449	498
3. Resto de inversiones financieras permanentes			459	619
II*. ACTIVO CIRCULANTE			211.041	217.940
1. Existencias			34.401	37.301
1. Existencias brutas			29.866	32.134
1. Mercaderías, materias primas y otros aprovisionamientos			18.358	20.415
2. Productos terminados, semiterminados, en curso, subproductos y residuos			11.508	11.719
2. (-) Provisión por depreciación de existencias			907	1.017
3. Sin clasificar (cuestionario reducido)			5.443	6.184
1. Mercaderías, materias primas y otros aprovisionamientos			2.965	3.346
2. Productos terminados, semiterminados, en curso, subproductos y residuos			2.519	2.894
3. Anticipos a proveedores			-41	-56
2. Clientes			57.363	59.789
1. Clientes			56.242	58.752
1. Clientes por ventas y prestaciones de servicios (empresas del grupo y asociadas)			14.823	15.121
2. Clientes por ventas y prestaciones de servicios (resto de empresas)			41.419	43.631
1. Clientes por ventas y prestaciones de servicios (cuestionario normal)			35.807	37.644
1. Clientes por ventas y prestaciones de servicios (importe bruto)			38.613	40.572
2. (-) Provisión para insolvencias de clientes			2.806	2.928
2. Clientes por ventas y prestaciones de servicios (cuestionario reducido)			5.612	5.987
2. Deudores por operaciones de tráfico a largo plazo (netos de provisiones)			1.270	1.235
3. (-) Ingresos por intereses diferidos			148	198
3. Otros deudores			94.630	91.086
1. Otros deudores de la explotación			50.694	50.442
1. Hacienda Pública y Organismos de la Seguridad Social deudores			28.984	30.641
1. Hacienda Pública y Organismos de la Seguridad Social deudores a corto y largo plazo			10.906	11.315
2. Impuesto anticipado y crédito fiscal			18.078	19.326
2. Resto de otros deudores de la explotación			21.710	19.801
1. Deudores varios y otras cuentas deudoras			21.109	19.230
1. Deudores varios y otras cuentas deudoras (empresas del grupo y asociadas)			15.508	14.272
2. Deudores varios y otras cuentas deudoras (resto de empresas)			5.601	4.958
2. (-) Provisión para insolvencias de deudores			376	334
3. Anticipos a proveedores (cuestionario normal)			976	904

	BASE		2003	
	Número de empresas / Cobertura Total Nacional		6.337/25,1%	
	AÑOS		2002	2003
2. Otros deudores ajenos a la explotación			42.806	39.369
1. Otras inversiones financieras temporales en empresas del grupo y asociadas			39.437	35.762
2. Créditos a corto plazo en resto de empresas			2.417	2.027
1. Créditos a corto plazo			2.443	2.048
2. (-) Provisiones para insolvencias de créditos			26	21
3. Depósitos y fianzas constituidos a corto plazo			408	926
4. Sin clasificar (cuestionario reducido)			545	653
3. Sin clasificar (cuestionario reducido)			1.131	1.275
4. Activos financieros a corto plazo			15.680	20.767
1. Inversiones financieras temporales en capital			3.391	4.486
1. Inversiones financieras temporales en capital de empresas del grupo y asociadas			1.030	1.135
2. (-) Provisión por depreciación de valores negociables de empresas del grupo y asociadas			892	36
3. Inversiones financieras temporales en capital en resto de empresas			3.407	3.507
4. (-) Provisión por depreciación de valores negociables en resto de empresas			155	121
2. Imposiciones a corto plazo			6.177	6.537
3. Fondos públicos			1.804	2.096
4. Otros valores de renta fija			3.263	6.431
5. Sin clasificar (cuestionario reducido)			1.046	1.217
5. Disponibilidades (Caja y Entidades de crédito)			8.035	8.061
1. Caja			235	286
2. Entidades de crédito			6.384	6.105
3. Sin clasificar (cuestionario reducido)			1.415	1.670
6. Ajustes por periodificación			932	937
ACTIVO (I*+II*) = PASIVO (III* a V*)			621.085	634.607

	BASE		2003	
	Número de empresas / Cobertura Total Nacional		6.337/25,1%	
	AÑOS		2002	2003
III*. RECURSOS PROPIOS			235.067	244.347
1. Capital desembolsado neto			98.790	100.468
1. Capital suscrito			100.586	101.692
2. (-) Accionistas por desembolsos pendientes de pago			358	389
1. Accionistas por desembolsos no exigidos			85	65
2. Accionistas por desembolsos exigidos			273	324
3. (-) Acciones propias			1.437	835
1. Acciones propias a largo plazo			961	575
2. Acciones propias a corto plazo			458	256
3. Acciones propias para reducción de capital			18	4
2. Reservas y prima de emisión			126.690	132.830
1. Beneficios no distribuidos			-3.106	8.196
1. Pérdidas y Ganancias (beneficio o pérdida)			9.101	21.987
2. Propuesta de distribución de dividendos			12.207	13.791
1. Dividendo entregado a cuenta en el ejercicio			7.429	6.246
2. Dividendo pendiente de pago			4.778	7.544
1. Dividendo pendiente de pago (cuestionario normal)			4.532	7.273
2. Dividendo pendiente de pago (cuestionario reducido)			246	272
2. Resto de reservas y prima de emisión			129.796	124.634
1. Prima de emisión			76.068	66.365
2. Reserva de revalorización			11.931	10.257
3. Otras reservas y fondos			41.796	48.012
1. Otras reservas			51.264	68.455
2. Resultados de ejercicios anteriores			-11.731	-23.007
1. Remanente			2.730	2.447
2. (-) Resultados negativos de ejercicios anteriores			17.909	28.619
3. Aportación de socios para compensación de pérdidas			3.551	3.286
4. Sin clasificar (cuestionario reducido)			-103	-122
3. Beneficios diferidos y otros ingresos a distribuir			2.213	2.513
4. Sin clasificar (cuestionario reducido)			50	50
3. Subvenciones de capital			9.587	11.049
IV*. RECURSOS AJENOS			358.025	363.252
1. Recursos ajenos a largo plazo			172.626	175.175
1. Financiación de entidades de crédito a largo plazo			50.946	54.912
1. Deudas con entidades de crédito a largo plazo residentes en España			38.485	41.658
2. Deudas con entidades de crédito a largo plazo no residentes en España			9.458	9.746
3. Sin clasificar (cuestionario reducido)			3.004	3.509
2. Resto financiación ajena a largo plazo			121.679	120.263
1. Obligaciones y otros valores negociables			7.793	6.561
1. Obligaciones y otros valores negociables con empresas del grupo y asociadas a largo plazo			0	0
2. Obligaciones y otros valores negociables con resto de empresas a largo plazo			7.793	6.561
2. Otros recursos ajenos a largo plazo			112.673	112.344
1. Proveedores de inmovilizado a largo plazo			673	385
2. Fianzas y depósitos recibidos a largo plazo			1.339	1.417
3. Resto de deudas a largo plazo con empresas del grupo y asociadas			102.127	101.037
4. Otras deudas a largo plazo con resto de empresas			8.533	9.504
3. Sin clasificar (cuestionario reducido)			1.214	1.358
2. Financiación a corto plazo con coste			77.324	73.172
1. Financiación de entidades de crédito a corto plazo			26.498	22.325
1. Deudas con entidades de crédito a corto plazo residentes en España			22.524	17.426
2. Deudas con entidades de crédito a corto plazo no residentes en España			939	1.634
3. Sin clasificar (cuestionario reducido)			3.034	3.265
2. Resto financiación a corto plazo con coste			50.826	50.847
1. Obligaciones y otros valores negociables			3.899	3.530
1. Obligaciones y otros valores negociables con empresas del grupo y asociadas a corto plazo			0	0
2. Obligaciones y otros valores negociables con resto de empresas a corto plazo			3.899	3.530
2. Otra financiación a corto plazo con coste			46.299	46.593
1. Proveedores de inmovilizado a corto plazo			5.814	6.121
2. Resto de deudas a corto plazo no comerciales con empresas del grupo y asociadas (con coste financiero)			39.106	39.373
3. Otras deudas a corto plazo no comerciales con resto de empresas (con coste financiero)			1.378	1.099
3. Sin clasificar (cuestionario reducido)			628	725

	BASE		2003	
	Número de empresas / Cobertura Total Nacional		6.337/25,1%	
	AÑOS		2002	2003
3. Financiación a corto plazo sin coste			108.075	114.906
1. Proveedores			46.440	50.438
1. Proveedores			46.059	49.863
1. Proveedores (empresas del grupo y asociadas)			10.407	11.126
2. Proveedores (resto de empresas)			31.351	34.088
3. Sin clasificar (cuestionario reducido)			4.301	4.649
2. Acreedores por operaciones de tráfico a largo plazo			381	575
1. Acreedores por operaciones de tráfico a largo plazo (empresas del grupo y asociadas)			89	147
2. Acreedores por operaciones de tráfico a largo plazo (resto de empresas)			292	428
2. Otros acreedores sin coste			59.950	61.626
1. Otros acreedores comerciales			36.120	36.927
1. Hacienda Pública y Organismos de la Seguridad Social acreedores			11.097	11.007
1. Hacienda Pública y Organismos de la Seguridad Social acreedores a corto y largo plazo			8.450	8.755
2. Impuesto sobre beneficios diferido (a corto y largo plazo)			2.647	2.253
2. Anticipos de clientes			6.489	6.432
1. Anticipos de clientes (empresas del grupo y asociadas)			835	793
2. Anticipos de clientes (resto de empresas)			5.655	5.639
3. Otros acreedores comerciales			16.437	17.100
1. Otros acreedores comerciales (empresas del grupo y asociadas)			4.354	4.596
2. Otros acreedores comerciales (resto de empresas)			12.083	12.504
4. Provisiones para operaciones de tráfico			2.096	2.387
2. Otros acreedores no comerciales			20.660	21.145
1. Remuneraciones pendientes de pago			2.653	2.702
2. Otras deudas no comerciales sin coste financiero			12.956	10.692
1. Otras deudas no comerciales sin coste financiero (empresas del grupo y asociadas)			7.125	5.861
2. Otras deudas no comerciales sin coste financiero (resto de empresas)			5.830	4.831
3. Fianzas y depósitos recibidos a corto plazo			274	207
4. Dividendo pendiente de pago			4.778	7.544
1. Dividendo pendiente de pago (cuestionario normal)			4.532	7.273
2. Dividendo pendiente de pago (cuestionario reducido)			246	272
3. Sin clasificar (cuestionario reducido)			3.170	3.554
1. Resto de acreedores a corto plazo sin coste financiero			3.170	3.554
3. Ajustes por periodificación			1.685	2.842
1. Ajustes por periodificación			982	978
2. Diferencias positivas de cambio incluidas en ingresos a distribuir en varios ejercicios			703	1.864
V*. PROVISIONES PARA RIESGOS Y GASTOS			27.993	27.007
1. Fondos de pensiones			1.326	1.293
1. Fondo de pensiones a largo plazo			1.318	1.267
2. Fondo de pensiones a corto plazo			8	27
2. Otras provisiones para riesgos y gastos			26.667	25.714
1. Provisión para impuestos			677	716
1. Provisión para impuestos a largo plazo			666	812
2. Provisión para impuestos a corto plazo			11	-97
2. Provisión para reestructuración de plantillas			6.102	7.360
3. Provisión para resto de responsabilidades y grandes reparaciones			17.877	16.309
4. Fondo de reversión			1.835	1.131
1. Fondo de reversión a largo plazo			1.834	1.130
2. Fondo de reversión a corto plazo			1	0
5. Sin clasificar (cuestionario reducido)			176	198
PASIVO (III* a V*) = ACTIVO(I*+II*)			621.085	634.607
PRO-MEMORIA:				
1. Saldo vivo de los pagarés emitidos por la empresa (a corto y largo plazo)			3.349	2.609
2. Líneas de descuento comercial				
1. Líneas de descuento comercial. Efectos descontados pendientes de vencimiento (cuestionario normal)			1.551	1.498
2. Líneas de descuento comercial. Efectos descontados pendientes de vencimiento (cuestionario reducido)			858	935

ÁMBITO DE LOS CONCEPTOS
RÚBRICAS DEL CUESTIONARIO QUE DETERMINAN LOS CONCEPTOS DEL CAPÍTULO 2
Estados de conciliación. Enlace entre balance inicial y final
CUADRO 1.3
Millones de euros

Número de empresas /Cobertura Total Nacional: 6.337/25,1%		BALANCE DIFERENCIAL					
	1 BALANCE AL 31.12.2002	2 TOTAL 2 = 5 - 1	3 OPERACIONES PATRIMONIALES DEL EJERCICIO 2003 3 = 2 - 4	4 OTRAS VARIACIONES DE ACTIVOS Y PASIVOS. AÑO 2003 (*)	5 BALANCE AL 31.12.2003		
I*. ACTIVO INMOVILIZADO	410.044	6.623	35.885	-29.261	416.667		
1. Gastos amortizables	7.505	281	640	-359	7.786		
2. Bienes en arrendamiento financiero	2.695	749	1.067	-318	3.444		
3. Otro inmovilizado inmaterial	12.921	547	2.455	-1.908	13.468		
4. Inmovilizado material	163.061	6.794	20.122	-13.327	169.855		
4.1 Inmovilizado material bruto	311.543	16.735	20.122	-3.387	328.278		
4.2 (-) Amortizaciones y provisiones del inmovilizado material	148.482	9.941	-	9.941	158.422		
5. Inmovilizado financiero	223.862	-1.749	9.944	-11.693	222.114		
6. Activo inmovilizado sin clasificar	-	-	1.657	-1.657	-		
II*. ACTIVO CIRCULANTE	211.041	6.899	-3.310	10.209	217.940		
1. Existencias	34.401	2.900	3.170	-270	37.301		
2. Clientes	57.363	2.426	3.722	-1.296	59.789		
3. Otros deudores	94.630	-3.545	-13.539	9.994	91.086		
4. Activos financieros a corto plazo	15.680	5.087	3.393	1.694	20.767		
5. Disponibilidades (Caja y Entidades de crédito)	8.035	26	-65	91	8.061		
6. Ajustes por periodificación	932	5	10	-4	937		
TOTAL ACTIVO = TOTAL PASIVO	621.085	13.522	32.575	-19.053	634.607		
III*. RECURSOS PROPIOS	235.067	9.280	24.292	-15.012	244.347		
1. Capital desembolsado neto	98.790	1.678	1.581	97	100.468		
2. Reservas y prima de emisión	126.690	6.141	20.463	-14.323	132.830		
2.1 Beneficios no distribuidos	-3.106	11.302	27.411	-16.109	8.196		
2.2 Resto de reservas y prima de emisión	129.796	-5.162	-6.948	1.786	124.634		
3. Subvenciones de capital	9.587	1.462	2.247	-786	11.049		
IV*. RECURSOS AJENOS	358.025	5.228	8.315	-3.088	363.252		
1. Recursos ajenos a largo plazo	172.626	2.549	14.738	-12.189	175.175		
1.1 Financiación de entidades de crédito a largo plazo	50.946	3.966	7.858	-3.892	54.912		
1.2 Resto financiación ajena a largo plazo	121.679	-1.417	6.880	-8.297	120.263		
2. Financiación a corto plazo con coste	77.324	-4.152	-16.237	12.085	73.172		
2.1 Financiación de entidades de crédito a corto plazo	26.498	-4.173	-8.618	4.445	22.325		
2.2 Resto financiación a corto plazo con coste	50.826	21	-7.619	7.640	50.847		
3. Financiación a corto plazo sin coste	108.075	6.831	9.815	-2.984	114.906		
3.1 Proveedores	46.440	3.998	4.719	-721	50.438		
3.2. Otros acreedores sin coste	59.950	1.676	5.100	-3.424	61.626		
3.3 Ajustes por periodificación	1.685	1.156	-4	1.161	2.842		
V*. PROVISIONES PARA RIESGOS Y GASTOS	27.993	-986	-33	-953	27.007		

ÁMBITO DE LOS CONCEPTOS
RÚBRICAS DEL CUESTIONARIO QUE DETERMINAN LOS CONCEPTOS DEL CAPÍTULO 2
Estados de conciliación. Detalle de otras variaciones de activos y pasivos
CUADRO 1.4
Página 1
Millones de euros

Número de empresas /Cobertura Total Nacional: 6.337/25,1%	OTRAS VARIACIONES DE ACTIVOS Y PASIVOS EN EL AÑO 2003								
	TOTAL	1. Amortizaciones y provisiones de explotación e insolvencias		2. Otras provisiones para riesgos y gastos		3. Provisiones ajenas a la explotación	4. Ganancias y pérdidas de capital y diferencias de cambio		
		1. Dotación a la amortización	2. Provisiones de explotación	1. Por cuenta de resultados	2. Con cargo a reservas		1. Ganancias de capital	2. Pérdidas de capital	3. Diferencias de cambio
I*. ACTIVO INMOVILIZADO	-29.261	-18.606				-7.811	7.107	-888	-331
1. Gastos amortizables	-359	-820							
2. Bienes en arrendamiento financiero	-318	-197							
3. Otro inmovilizado inmaterial	-1.908	-2.618				-2	14	-62	
4. Inmovilizado material	-13.327	-14.098				-391	2.134	-299	
4.1 Inmovilizado material bruto	-3.387						2.134	-299	
4.2 (-) Amortizaciones y provisiones del inmovilizado material	9.941	14.098				391			
5. Inmovilizado financiero	-11.693					-7.370	4.803	-472	-331
6. Activo inmovilizado sin clasificar	-1.657	-872				-48	157	-56	0
II*. ACTIVO CIRCULANTE	10.209		-730				960	-207	-700
1. Existencias	-270		-109						
2. Clientes	-1.296		-620						-676
3. Otros deudores	9.994								-60
4. Activos financieros a corto plazo	1.694						960	-207	-54
5. Disponibilidades (Caja y Entidades de crédito)	91								91
6. Ajustes por periodificación	-4								
TOTAL ACTIVO = TOTAL PASIVO	-19.053	-18.606	-730			-7.811	8.067	-1.095	-1.031
III*. RECURSOS PROPIOS	-15.012	-18.606	-1.148	-2.124	-169	-7.811	8.067	-1.095	789
1. Capital desembolsado neto	97								
2. Reservas y prima de emisión	-14.323	-18.606	-1.148	-2.124	-169	-7.811	8.067	-1.095	789
2.1 Beneficios no distribuidos	-16.109	-18.606	-1.148	-2.124		-8.203	8.168	-1.109	789
2.2 Resto de reservas y prima de emisión	1.786				-169	392	-101	14	
3. Subvenciones de capital	-786								
IV*. RECURSOS AJENOS	-3.088		291						-1.820
1. Recursos ajenos a largo plazo	-12.189								-1.627
1.1 Financiación de entidades de crédito a largo plazo	-3.892								80
1.2 Resto financiación ajena a largo plazo	-8.297								-1.707
2. Financiación a corto plazo con coste	12.085								-630
2.1 Financiación de entidades de crédito a corto plazo	4.445								46
2.2 Resto financiación a corto plazo con coste	7.640								-676
3. Financiación a corto plazo sin coste	-2.984		291						437
3.1 Proveedores	-721								-722
3.2. Otros acreedores sin coste	-3.424		291						-2
3.3 Ajustes por periodificación	1.161								1.161
V*. PROVISIONES PARA RIESGOS Y GASTOS	-953		128	2.124	169				

ÁMBITO DE LOS CONCEPTOS
RÚBRICAS DEL CUESTIONARIO QUE DETERMINAN LOS CONCEPTOS DEL CAPÍTULO 2
Estados de conciliación. Detalle de otras variaciones de activos y pasivos
CUADRO 1.4
Página 2
Millones de euros

Número de empresas /Cobertura Total Nacional: 6.337/25,1%	OTRAS VARIACIONES DE ACTIVOS Y PASIVOS EN EL AÑO 2003 (Continuación)						
	5. Actualizaciones	6. Saneamientos	7. Diferimiento de resultados	8. Reclasificaciones y otros			
				1. Reclasificaciones por plazo	2. Reclasificaciones de partidas para calcular correctamente el flujo	3. Ajustes especiales	4. Traspaso en el ámbito de los recursos propios
I*. ACTIVO INMOVILIZADO	56	-101	294	-8.006	485	-1.461	
1. Gastos amortizables		-99	294		479	-213	
2. Bienes en arrendamiento financiero					44	-165	
3. Otro inmovilizado inmaterial					18	743	
4. Inmovilizado material	56	0	-1		470	-1.199	
4.1 Inmovilizado material bruto	56	0	-1		470	-5.747	
4.2 (-) Amortizaciones y provisiones del inmovilizado material						-4.548	
5. Inmovilizado financiero		-1		-8.006	312	-629	
6. Activo inmovilizado sin clasificar	0	-1			-838	1	
II*. ACTIVO CIRCULANTE		-5		8.006	1.248	1.636	
1. Existencias						-160	
2. Clientes						0	
3. Otros deudores				8.006	1.248	800	
4. Activos financieros a corto plazo						996	
5. Disponibilidades (Caja y Entidades de crédito)						0	
6. Ajustes por periodificación		-5				0	
TOTAL ACTIVO = TOTAL PASIVO	56	-106	294		1.733	176	
III*. RECURSOS PROPIOS	56	-106	294		8.954	-2.114	0
1. Capital desembolsado neto							97
2. Reservas y prima de emisión	56	-106	1.013		8.954	-2.048	-97
2.1 Beneficios no distribuidos			856		5.246	-1.231	1.253
2.2 Resto de reservas y prima de emisión	56	-106	157		3.708	-816	-1.350
3. Subvenciones de capital			-720			-66	
IV*. RECURSOS AJENOS					-3.848	2.289	
1. Recursos ajenos a largo plazo				-12.754	684	1.508	
1.1 Financiación de entidades de crédito a largo plazo				-4.438	552	-86	
1.2 Resto financiación ajena a largo plazo				-8.316	132	1.594	
2. Financiación a corto plazo con coste				12.754		-39	
2.1 Financiación de entidades de crédito a corto plazo				4.438		-39	
2.2 Resto financiación a corto plazo con coste				8.316		0	
3. Financiación a corto plazo sin coste					-4.531	820	
3.1 Proveedores						0	
3.2. Otros acreedores sin coste					-4.531	819	
3.3 Ajustes por periodificación							
V*. PROVISIONES PARA RIESGOS Y GASTOS					-3.373		

ÁMBITO DE LOS CONCEPTOS

CUADRO 1.5

RÚBRICAS DEL CUESTIONARIO QUE DETERMINAN LOS CONCEPTOS DEL CAPÍTULO 2

Estados de conciliación. Detalle de operaciones patrimoniales del período para la rúbrica de fondos propios

Millones de euros

Número de empresas /Cobertura Total Nacional: 6.337/25,1%	OPERACIONES PATRIMONIALES DEL PERIODO. AÑO 2003							
	TOTAL	1. Autofinanciación	2. Aportación de accionistas	3. Condonaciones de deudas por terceros			4. Subvenciones de capital recibidas	5. Distribución a los accionistas
				TOTAL	1. Con abono en reservas	2. Por cuenta de resultados (ingresos de otros ejercicios)		
III*. RECURSOS PROPIOS	24.292	27.411	7.584	688	196	492	2.247	-10.314
1. Capital desembolsado neto	1.581		3.635					-2.054
2. Reservas y prima de emisión	20.463	27.411	3.949	688	196	492		-8.259
2.1 Beneficios no distribuidos	27.411	27.411						
2.2 Resto de reservas y prima de emisión	-6.948		3.949	688	196	492		-8.259
3. Subvenciones de capital	2.247						2.247	

Número de empresas /Cobertura Total Nacional: 6.337/25,1%	OPERACIONES PATRIMONIALES DEL PERIODO. AÑO 2003 (Continuación)								
	TOTAL	6. Reconocimiento de deudas frente a terceros							
		1. Aplicación de la provisión para otros riesgos y gastos	2. Gravamen único actualización RD-L 7/1996	3. Otros reconocimientos de deudas					
				1. Dotaciones extraordinarias al fondo de pensiones		2. Otros reconocimietos de deudas frente a terceros			
				1. Con cargo a reservas	2. Con cargo a resultados (dotación-exceso)	1. Con cargo a reservas	2. Con cargo a resultados (gastos de de otros ejercicios)		
III*. RECURSOS PROPIOS	-3.325	-2.249		-9	-50	-258		-760	
1. Capital desembolsado neto									
2. Reservas y prima de emisión	-3.325	-2.249		-9	-50	-258		-760	
2.1 Beneficios no distribuidos									
2.2 Resto de reservas y prima de emisión	-3.325	-2.249		-9	-50	-258		-760	
3. Subvenciones de capital									

	BASE		2003	
	Número de empresas / Cobertura Total Nacional		6.337/25,1%	
	AÑOS		2002	2003
1. Producción a precios básicos			261.764	277.511
1. Producción sin incluir subvenciones a los productos			259.848	275.669
1. Producción			347.027	367.546
1. Importe neto de la cifra de negocios y otros ingresos de explotación			343.489	363.991
1. Importe neto de la cifra de negocios en:			334.787	354.479
1. España			276.722	293.317
2. Resto del mundo			58.065	61.161
1. Otros países de la U.E.			42.988	45.648
2. Terceros países			15.077	15.513
2. Ingresos accesorios y otros de gestión corriente			8.702	9.513
1. Ingresos accesorios y otros de gestión corriente			8.313	9.102
2. Sin clasificar (cuestionario reducido)			389	410
2. Variación de existencias de productos terminados y en curso			1.661	1.625
1. Aumento de existencias			1.550	1.256
2. (-) Disminución de existencias			1.062	898
3. (-) Sin clasificar (cuestionario reducido) (disminución-aumentos de existencias)			-155	-360
4. (-) Provisión por depreciación de existencias			-1.018	-907
3. Trabajos realizados por la empresa para su inmovilizado			1.877	1.929
1. Trabajos realizados por la empresa para su inmovilizado neto de diferencias de valoración activadas a través de la cuenta de resultados			1.812	1.821
1. Trabajos realizados por la empresa para su inmovilizado			1.814	1.822
2. (-) Diferencias de valoración activadas con anotación en la cuenta de Resultados (como gasto y como ingreso)			2	1
2. Gastos financieros activados directamente sin anotación en la cuenta de Resultados			65	108
3. Plusvalía por revalorización del activo (autopistas)			0	0
2. Consumo de mercaderías en el sector comercio e inmobiliario			86.959	92.007
1. Compras netas			74.437	82.532
2. Variación de existencias de mercaderías y materias primas			-370	-2.170
3. Consumo de mercaderías en sectores con actividad mixta			12.892	11.645
3. Subvenciones recibidas de agentes privados			21	18
4. Variación de gastos de establecimiento (a)			-242	112
2. Subvenciones a los productos			1.916	1.841
1. Subvenciones a los productos (información contable)			1.916	1.841
2. Ajuste por jerarquización de fuentes			0	0
2. Consumos intermedios			176.252	184.506
1. Compras netas, excepto sector comercio			119.222	122.239
2. (-) Variación de existencias de mercaderías y materias primas, excepto sector comercio e inmobiliario			663	299
3. (-) Consumos intermedios en sectores con actividad mixta			12.892	11.645
4. Gastos de explotación			68.822	73.477
1. Otros gastos de explotación			68.829	73.485
1. Transportes			3.505	3.694
2. Trabajos realizados por otras empresas y otros servicios exteriores			56.894	60.722
1. Trabajos realizados por otras empresas			24.490	26.782
2. Otros servicios exteriores			32.404	33.941
1. Otros servicios exteriores			33.319	35.082
2. (-) Dotación a la provisión para reparaciones y resto de responsabilidades de la cuenta de Resultados (ordinarias)			915	1.141
3. Arrendamientos y cánones			5.033	5.438
4. Sin clasificar (cuestionario reducido)			3.397	3.630
2. (-) Gastos de establecimiento y formalización de deudas activados a través de la cuenta de Resultados			6	8
5. Flujo de gastos amortizables del período			974	640
1. Flujo de gastos de establecimiento			977	926
2. Flujo de gastos de formalización de deudas			270	221
3. Variación neta de otros gastos a distribuir			376	-162
4. Flujo de diferencias negativas activadas			-3.455	-406
5. Otros			2.806	61
6. Aplicación de la provisión para resto de responsabilidades y grandes reparaciones			820	118
7. Aplicación de la provisión para otras operaciones de tráfico			-1	-1
8. Variación de la provisión para riesgos y gastos (cuestionario reducido)			-28	-22
S.1. VALOR AÑADIDO BRUTO A PRECIOS BÁSICOS (1 - 2)			85.511	93.004

	BASE		2003	
	Número de empresas / Cobertura Total Nacional		6.337/25,1%	
	AÑOS		2002	2003
3. Otras subvenciones a la producción			643	709
4. Impuestos sobre la producción, excepto impuestos sobre los productos			1.757	1.717
1. Tributos			1.536	1.802
2. (-) Dotación por cuenta de resultados de la provisión para impuestos			121	125
3. Aplicación de la provisión para impuestos			341	40
5. Remuneración de asalariados			45.508	46.909
1. Sueldos y salarios			32.937	34.506
2. Cotizaciones sociales			12.570	12.403
1. Cotizaciones sociales efectivas			8.500	8.755
1. Seguridad social a cargo de la empresa			7.788	8.136
2. Aportaciones ordinarias a fondos de pensiones internos			247	131
3. Aportaciones ordinarias a fondos de pensiones externos			464	488
2. Cotizaciones sociales imputadas (contrapartida de las prestaciones sociales pagadas por las empresas)			3.146	2.664
1. Pagos a pensionistas con cargo a resultados			24	1
2. Indemnizaciones por despido y jubilaciones anticipadas			460	385
3. Otros gastos sociales (excepto reestructuración de plantillas)			996	998
4. Aplicación de la provisión para reestructuración de plantillas			1.666	1.281
3. Sin clasificar (cuestionario reducido)			925	984
S.2. EXCEDENTE BRUTO DE EXPLOTACIÓN (S.1 + 3 - 4 - 5)			38.889	45.086
6. Intereses y dividendos percibidos			7.252	7.991
1. De acciones y participaciones			3.801	4.896
1. De participaciones en capital en otras empresas			189	123
2. De participaciones en capital en empresas del grupo y asociadas			3.612	4.773
2. Otros intereses			3.211	2.811
1. Intereses de valores negociables y créditos del activo inmovilizado			1.131	1.016
1. De otras empresas			296	323
2. De empresas del grupo y asociadas			835	693
2. Otros intereses e ingresos asimilados			2.080	1.795
1. De otras empresas			1.021	955
2. De empresas del grupo y asociadas			1.059	840
3. Sin clasificar (cuestionario reducido)			241	284
7. Intereses adeudados			8.587	8.439
1. Intereses por financiación recibida y asimilados			7.797	7.710
1. De obligaciones y bonos			595	531
1. De ellos, gastos por intereses diferidos de valores de renta fija			116	105
2. De préstamos y otras deudas			3.506	3.499
1. Intereses de préstamos y otras deudas			3.504	3.439
1. De ellos, gastos por intereses diferidos de deudas con entidades de crédito			71	75
2. De ellos, gastos por intereses diferidos de otras deudas			13	19
2. (-) Rendimientos reconocidos al fondo de pensiones interno			62	48
3. Gastos financieros activados directamente sin anotación en la cuenta de los Resultados			65	108
3. Por descuento de efectos			87	70
4. Sin clasificar			3.610	3.611
1. De empresas del grupo y asociadas			3.258	3.276
2. De empresas con cuestionario reducido			351	334
2. Descuento sobre ventas por pronto pago y otros gastos financieros			690	663
1. Descuento sobre ventas por pronto pago y otros gastos financieros			485	580
2. Rendimientos reconocidos al fondo de pensiones interno			62	48
3. Otros gastos financieros (empresas del grupo y asociadas)			163	121
4. (-) G. de formalización de deudas a distribuir en varios ejercicios amortizados en gastos financieros del ejercicio			88	152
5. Sin clasificar (cuestionario reducido)			67	65
3. Ajuste por titulización de la moratoria nuclear			99	66
S.3. RENTA EMPRESARIAL (S.2 + 6 - 7)			37.555	44.638
8. Dividendos			4.237	5.074
1. Dividendo pagado a cuenta en el ejercicio			7.429	6.246
2. Dividendo pendiente de pago del ejercicio anterior			-3.192	-1.172
1. Propuesta de distribución de dividendos del ejercicio anterior			...	6.257
2. (-) Dividendo pagado a cuenta en el ejercicio anterior			...	7.429

	BASE	
	2003	
	6.337/25,1%	
	Número de empresas / Cobertura Total Nacional	
	AÑOS	
	2002	2003
9. Impuesto sobre beneficios pagado en el ejercicio	5.694	8.910
10. Cotizaciones sociales recibidas	3.455	2.843
1. Efectivas	309	179
1. Aportaciones ordinarias a fondos de pensiones internos (=5.2.1.2)	247	131
2. Rendimientos reconocidos al fondo de pensiones	62	48
2. Imputadas (Contrapartida de prestaciones directas) (=5.2.2)	3.146	2.664
11. Prestaciones sociales pagadas	3.543	2.836
1. Con cargo a fondos de pensiones internos	397	172
2. Prestaciones directas (=5.2.2)	3.146	2.664
1. Pagos a pensionistas con cargo a resultados (=5.2.2.1)	24	1
2. Indemnizaciones por despido y jubilaciones anticipadas (=5.2.2.2)	460	385
3. Otros gastos sociales (excepto reestructuración de plantillas) (=5.2.2.3)	996	998
4. Aplicación de la provisión para reestructuración de plantillas (=5.2.2.4)	1.666	1.281
S.4. RENTA DISPONIBLE (S.3 - 8 - 9 + 10 - 11)	27.536	30.660
12. Variación de la participación de los trabajadores en los Fondos de Pensiones internos (10.1 - 11.1)	-88	7
S.5. AHORRO BRUTO	27.624	30.654
13. Consumo de capital fijo (Dotaciones de amortizaciones)	19.980	21.128
De activos fijos materiales:	18.488	19.426
1. De construcciones	1.209	1.347
2. De maquinaria, instalaciones complejas y otro inmovilizado material	11.548	11.917
3. De elementos de transporte	775	821
4. De los derechos sobre bienes en arrendamiento financiero	191	197
5. Sin clasificar (cuestionario reducido)	814	872
Ajuste para valorar a precios corrientes	3.951	4.272
De activos fijos inmateriales:	1.492	1.702
1. De gastos de I + D	344	428
2. De aplicaciones informáticas	1.148	1.274
S.5'. AHORRO NETO (S.5 - 13)	7.643	9.526
PRO-MEMORIA:		
Impuestos sobre los productos	13.523	16.390
1. IVA	11	1.195
1. IVA repercutido	38.695	41.043
2. (-) IVA soportado	38.684	39.848
1. Por operaciones de adquisición de inmovilizado	3.352	3.352
2. Por operaciones de compra de existencias y gastos de explotación	35.332	36.496
2. Otros impuestos sobre los productos	13.512	15.195
1. Impuestos indirectos recaudados por cuenta del Estado, excepto IVA	13.512	15.195
1. Según información facilitada por las empresas	13.512	15.195
2. Estimados/imputados por la Central de Balances (estimación ITE, hasta 1986)	-	-
2. Impuesto especial sobre determinados medios de transporte	0	0
3. Impuesto especial sobre la Electricidad	0	0
4. (-) Desgravación fiscal a la exportación (a)	-	-

	BASE		2003	
	Número de empresas / Cobertura Total Nacional		6.337/25,1%	
	AÑOS		2002	2003
ANF. ACTIVOS NO FINANCIEROS			261.945	280.374
ANF.1. ACTIVOS PRODUCIDOS			248.059	265.896
ANF.1.1. ACTIVOS FIJOS			213.658	228.595
ANF.1.1.1. ACTIVOS FIJOS MATERIALES (A + B)			204.889	220.291
A) VALOR EN LIBROS			159.833	167.329
1. Inmovilizado material bruto			305.403	322.079
1. Construcciones			52.015	55.906
2. De maquinaria, instalaciones complejas y otro inmovilizado material			210.853	223.693
1. Instalaciones técnicas y maquinaria			179.032	189.603
2. Otras instalaciones, utillaje y mobiliario			23.775	25.568
3. Equipos informáticos			8.046	8.521
3. Elementos de transporte			11.645	12.000
4. Inmovilizaciones materiales en curso y anticipos de inmovilizado			19.329	17.952
5. Sin clasificar (cuestionario reducido)			11.561	12.528
2. (-) Amortizaciones y provisiones del inmovilizado material			148.265	158.194
1. Amortizaciones			142.730	151.907
1. Construcciones			13.152	14.206
2. De maquinaria, instalaciones complejas y otro inmovilizado material			123.732	131.612
1. Instalaciones técnicas y maquinaria			103.326	109.529
2. Otras instalaciones, utillaje y mobiliario			14.836	16.235
3. Equipos informáticos			5.569	5.847
3. Elementos de transporte			5.846	6.090
2. Provisiones			941	1.196
3. Sin clasificar (cuestionario reducido)			4.594	5.091
3. Bienes en arrendamiento financiero			2.695	3.444
1. Bienes en arrendamiento financiero bruto			2.670	3.422
1. Construcciones			818	1.167
2. Instalaciones técnicas y maquinaria			839	869
3. Otras instalaciones, utillaje y mobiliario			141	125
4. Elementos de transporte			761	1.110
5. Equipos informáticos y otros			112	150
2. (-) Amortización acumulada			497	544
3. Sin clasificar (cuestionario reducido)			522	566
B) AJUSTE PARA VALORAR A PRECIOS CORRIENTES			45.057	52.962
ANF.1.1.2. ACTIVOS FIJOS INMATERIALES			8.769	8.305
1. Inmovilizado inmaterial bruto			10.269	10.986
1. Gastos de I + D			3.369	3.602
2. Aplicaciones informáticas			6.901	7.384
2. (-) Amortización acumulada			5.682	6.409
1. Gastos de I + D			1.963	2.177
2. Aplicaciones informáticas			3.719	4.232
3. (-) Provisiones			56	62
4. Gastos de establecimiento			1.484	1.490
5. Sin clasificar (cuestionario reducido)			426	444
6. Ajuste por titulación de la moratoria nuclear			2.327	1.855

	BASE		2003	
	Número de empresas / Cobertura Total Nacional		6.337/25,1%	
	AÑOS		2002	2003
ANF.1.2. EXISTENCIAS			34.401	37.301
1. Existencias brutas			29.866	32.134
1. Mercaderías, materias primas y otros aprovisionamientos			18.358	20.415
2. Productos terminados, semiterminados, en curso, subproductos y residuos			11.508	11.719
2. (-) Provisión por depreciación de existencias			907	1.017
3. Sin clasificar (cuestionario reducido)			5.443	6.184
1. Mercaderías, materias primas y otros aprovisionamientos			2.965	3.346
2. Productos terminados, semiterminados, en curso, subproductos y residuos			2.519	2.894
3. Anticipos a proveedores			-41	-56
ANF.2. ACTIVOS NO PRODUCIDOS			13.886	14.478
ANF.2.1. ACTIVOS MATERIALES NO PRODUCIDOS			5.923	5.970
1. Terrenos y bienes naturales			6.140	6.198
2. (-) Amortizaciones de terrenos y bienes naturales			216	228
ANF.2.2. ACTIVOS INMATERIALES NO PRODUCIDOS			7.963	8.508
1. Inmovilizado inmaterial no producido bruto			11.366	12.777
1. Propiedad industrial			2.879	2.845
2. Otro inmovilizado inmaterial			8.487	9.931
2. (-) Amortización acumulada			3.341	4.197
1. Propiedad industrial			811	1.051
2. Otro inmovilizado inmaterial			2.530	3.146
3. (-) Provisiones			61	72
AF. ACTIVOS FINANCIEROS			428.696	438.874
AF.2. EFECTIVO Y DEPÓSITOS			16.842	17.361
1. Imposiciones a largo plazo			567	594
2. Imposiciones a corto plazo			6.177	6.537
3. Disponibilidades (caja y bancos)			8.035	8.061
4. Fondos públicos (REPO'S)			1.556	1.548
5. Sin clasificar (cuestionario reducido)			507	622
AF.3. VALORES DISTINTOS DE ACCIONES			5.853	9.517
1. Valores de renta fija			1.834	1.852
2. Otros valores de renta fija			3.263	6.431
3. Fondos públicos (resto de operaciones)			248	548
4. Sin clasificar (cuestionario reducido)			509	685
AF.4. PRÉSTAMOS			114.638	110.132
1. Créditos a largo plazo			4.533	3.732
2. Otros deudores ajenos a la explotación			109.437	105.581
1. Otras inversiones financieras temporales en empresas del grupo y asociadas			39.437	35.762
2. Otras inversiones financieras permanentes en empresas del grupo y asociadas			65.255	64.647
3. Créditos a corto plazo en resto de empresas			2.443	2.048
4. Depósitos y fianzas constituidos a corto plazo			408	926
5. Depósitos y fianzas constituidas a largo plazo			1.895	2.198
3. Sin clasificar (cuestionario reducido)			669	820
1. Resto de inversiones permanentes			124	167
2. Sin clasificar (cuestionario reducido)			545	653

	BASE		2003	
	Número de empresas / Cobertura Total Nacional		6.337/25,1%	
	AÑOS		2002	2003
AF.5. ACCIONES Y PARTICIPACIONES (A + B)			196.137	205.484
A) VALOR EN LIBROS			154.455	154.122
1. Acciones y participaciones a largo plazo			149.538	148.716
1. Importe bruto			202.846	206.218
1. Inversiones financieras permanentes en capital en empresas del grupo y asociadas			200.425	204.255
1. Inversiones financieras permanentes en capital de empresas del grupo y asociadas			201.022	204.572
2. (-) Desembolsos pendientes sobre acciones no exigidos de empresas del grupo y asociadas			597	317
2. Resto de inversiones permanentes en capital			2.421	1.963
1. Inversiones financieras permanentes en capital en resto de empresas			2.510	2.212
2. (-) Desembolsos pendientes sobre acciones no exigidos en resto de empresas			89	249
2. Provisión por depreciación			55.574	59.921
1. (-) Provisión por depreciación de valores negociables en empresas del grupo y asociadas			55.099	59.423
2. (-) Provisión por depreciación de valores negociables			475	498
3. Sin clasificar (cuestionario reducido)			2.266	2.419
1. Inversiones financieras permanentes en capital de empresas del grupo y asociadas (netas de provisiones)			1.817	1.920
2. Inversiones financieras permanentes en capital en resto de empresas (netas de provisiones)			449	498
2. Acciones y participaciones a corto plazo			3.756	4.847
1. Inversiones financieras temporales en capital			3.391	4.486
1. Inversiones financieras temporales en capital de empresas del grupo y asociadas			1.030	1.135
2. (-) Provisión por depreciación de valores negociables de empresas del grupo y asociadas			892	36
3. Inversiones financieras temporales en capital en resto de empresas			3.407	3.507
4. (-) Provisión por depreciación de valores negociables en resto de empresas			155	121
2. Sin clasificar (cuestionario reducido)			365	362
3. Acciones propias de SA cotizadas			1.161	558
B) AJUSTE PARA VALORAR A PRECIOS DE MERCADO			41.682	51.362
AF.7. OTRAS CUENTAS PENDIENTES DE COBRO			95.226	96.380
AF.71. CRÉDITOS COMERCIALES Y ANTICIPOS			83.388	84.128
Créditos comerciales y anticipos a residentes			83.388	84.128
1. Clientes			60.172	62.718
1. Clientes			59.048	61.680
1. Clientes por ventas y prestaciones de servicios (empresas del grupo y asociadas)			14.823	15.121
2. Clientes por ventas y prestaciones de servicios (resto de empresas)			44.225	46.559
1. Clientes por ventas y prestaciones de servicios (cuestionario normal)			38.613	40.572
2. Clientes por ventas y prestaciones de servicios (cuestionario reducido)			5.612	5.987
2. Deudores por operaciones de tráfico a largo plazo			1.272	1.236
3. (-) Ingresos por intereses diferidos			148	198
2. Otros deudores de la explotación			22.085	20.135
1. Deudores varios y otras cuentas deudoras			21.109	19.230
1. Deudores varios y otras cuentas deudoras (empresas del grupo y asociadas)			15.508	14.272
2. Deudores varios y otras cuentas deudoras (resto de empresas)			5.601	4.958
2. Anticipos a proveedores (cuestionario normal)			976	904
3. Sin clasificar (cuestionario reducido)			1.131	1.275
AF.79. OTRAS CUENTAS PENDIENTES DE COBRO			11.838	12.252
1. Hacienda Pública			10.906	11.315
1. Hacienda Pública (información contable)			10.906	11.315
2. Ajuste por jerarquización de fuentes			-	0
2. Ajustes por periodificación			932	937
A. TOTAL ACTIVOS (ANF + AF = PN + P)			690.641	719.248

	BASE		2003	
	Número de empresas / Cobertura Total Nacional		6.337/25,1%	
	AÑOS		2002	2003
PN. PATRIMONIO NETO (= A - P) (a)			-111.443	-164.958
AJUSTE PARA VALORAR A PRECIOS DE MERCADO (ANF.B + AF.5.B - P.AF.5.B)			-111.443	-164.958
P. PASIVOS			802.084	884.207
AF.3. VALORES DISTINTOS DE ACCIONES Y PARTICIPACIONES			11.171	9.670
1. Obligaciones			8.343	7.482
1. Obligaciones y otros valores negociables a largo plazo			7.793	6.561
1. Obligaciones y otros valores negociables con empresas del grupo y asociadas a largo plazo			0	0
2. Obligaciones y otros valores negociables con resto de empresas a largo plazo			7.793	6.561
2. Obligaciones y otros valores negociables a corto plazo			3.899	3.530
1. Obligaciones y otros valores negociables con empresas del grupo y asociadas a corto plazo			0	0
2. Obligaciones y otros valores negociables de resto de empresas a corto plazo			3.899	3.530
3. (-) Saldo vivo de los pagarés emitidos por la empresa			3.349	2.609
2. Pagarés de empresa			3.349	2.609
3. (-) Gastos por intereses diferidos de valores de renta fija			521	420
AF.4. PRESTAMOS			240.178	239.057
1. Instituciones financieras			66.429	64.769
1. Deudas con entidades de crédito a largo plazo residentes en España			38.485	41.658
2. Deudas con entidades de crédito a corto plazo residentes en España			22.524	17.426
3. (-) Gastos por intereses diferidos de deudas con entidades de crédito			511	988
4. Sin clasificar (cuestionario reducido)			5.931	6.673
1. Deudas con entidades de crédito a largo plazo			3.004	3.509
2. Deudas con entidades de crédito a corto plazo			3.034	3.265
3. (-) Gastos a distribuir en varios ejercicios (b)			107	100
2. Resto del Mundo			39.986	52.075
1. Deudas con entidades de crédito a largo plazo no residentes en España			9.458	9.746
2. Deudas con entidades de crédito a corto plazo no residentes en España			939	1.634
3. Resto de acreedores no comerciales a largo plazo no residentes			22.644	32.440
4. Resto de acreedores no comerciales a corto plazo no residentes			6.945	8.256
3. Otros sectores residentes			133.763	122.213
1. Otros recursos ajenos a largo plazo			89.966	79.732
1. Resto de otros recursos ajenos a largo plazo			112.673	112.344
1. Proveedores de inmovilizado a largo plazo			673	385
2. Fianzas y depósitos recibidos a largo plazo			1.339	1.417
3. Resto de deudas a largo plazo con empresas del grupo y asociadas			102.127	101.037
4. Otras deudas a largo plazo con resto de empresas			8.533	9.504
2. (-) Resto de acreedores no comerciales a largo plazo no residentes			22.644	32.440
3. (-) Gastos por intereses diferidos de otras deudas			63	172
2. Otros recursos ajenos a corto plazo con coste financiero			46.299	46.593
1. Proveedores de inmovilizado a corto plazo			5.814	6.121
2. Resto de deudas a corto plazo no comerciales en empresas del grupo y asociadas (con coste financiero)			39.106	39.373
3. Otras deudas a corto plazo no comerciales con resto de empresas (con coste financiero)			1.378	1.099
3. Fianzas y depósitos recibidos a corto plazo			274	207
4. (-) Resto de acreedores no comerciales a corto plazo no residentes			6.945	8.256
5. Sin clasificar (cuestionario reducido)			1.842	2.083
1. Resto de acreedores a largo plazo con coste financiero			1.214	1.358
2. Resto de acreedores a corto plazo con coste financiero			628	725
6. Ajuste por titulación de la moratoria nuclear			2.327	1.855

	BASE		2003	
	Número de empresas / Cobertura Total Nacional		6.337/25,1%	
	AÑOS		2002	2003
AF.5. ACCIONES Y PARTICIPACIONES			451.832	533.535
A) VALOR EN LIBROS			253.651	264.254
1. Capital social			99.951	101.027
1. Capital suscrito			100.586	101.692
2. (-) Accionistas por desembolsos pendiente de pago			358	389
1. Accionistas por desembolsos no exigidos			85	65
2. Accionistas por desembolsos exigidos			273	324
3. (-) Acciones propias			277	277
1. Acciones propias a largo plazo			961	575
2. Acciones propias a corto plazo			458	256
3. Acciones propias para reducción de capital			18	4
4. (-) Acciones propias de SA cotizadas			1.161	558
2. Reservas			131.468	140.375
1. Reservas y prima de emisión (información contable)			131.468	140.375
1. Beneficios no distribuidos			-9.614	17.986
1. Pérdidas y Ganancias (beneficio o pérdida)			-2.185	24.232
2. (-) Dividendo entregado a cuenta en el ejercicio			7.429	6.246
2. Resto de reservas y prima de emisión			141.082	122.389
1. Prima de emisión			76.068	66.365
2. Reserva de revalorización			11.931	10.257
3. Otras reservas y fondos			53.082	45.767
1. Otras reservas			62.550	66.210
2. Resultados de ejercicios anteriores			-11.731	-23.007
1. Remanente			2.730	2.447
2. (-) Resultados negativos de ejercicios anteriores			17.909	28.619
3. Aportación de socios para compensación de pérdidas			3.551	3.286
4. Sin clasificar (cuestionario reducido)			-103	-122
3. Beneficios diferidos y otros ingresos a distribuir			2.213	2.513
4. Sin clasificar (cuestionario reducido)			50	50
2. Ajuste por jerarquización de fuentes			-	0
3. Subvenciones de capital			9.587	11.049
4. Otras provisiones para riesgos y gastos			26.667	25.714
1. Provisión para impuestos			677	716
1. Provisión para impuestos a largo plazo			666	812
2. Provisión para impuestos a corto plazo			11	-97
2. Provisión para reestructuración de plantillas			6.102	7.360
3. Provisión para resto de responsabilidades y grandes reparaciones			17.877	16.309
4. Fondo de reversión			1.835	1.131
1. Fondo de reversión a largo plazo			1.834	1.130
2. Fondo de reversión a corto plazo			1	0
5. Sin clasificar (cuestionario reducido)			176	198
5. Provisiones para operaciones de tráfico			2.096	2.387
6. Provisiones para insolvencias			3.428	3.527
1. Créditos a largo plazo			83	101
2. Deudores por operaciones de tráfico a largo plazo			2	1
3. Clientes			2.806	2.928
4. Otros deudores de la explotación			376	334
5. Otros deudores ajenos a la explotación			26	21
6. Empresas del grupo y asociadas			136	142
7. Diferencias de cambio			571	1.843
1. Diferencias positivas de cambio incluidas en ingresos a distribuir en varios ejercicios			703	1.864
2. (-) Diferencias negativas de cambio activadas			132	21
8. Ajuste contable del impuesto de sociedades			-15.430	-17.073
1. Impuesto sobre beneficios diferido (a corto y largo plazo)			2.647	2.253
2. (-) Impuesto anticipado y crédito fiscal			18.078	19.326
9. (-) G. de formalización de deudas y otros gastos a distribuir			4.687	4.594
1. Gastos de formalización de deudas			530	599
2. Otros gastos a distribuir			4.157	3.995
B) AJUSTE PARA VALORAR A PRECIOS DE MERCADO (a)			198.182	269.282
Sociedades Anónimas que cotizan en Bolsa			119.356	173.661
Sociedades que no cotizan en Bolsa			78.826	95.620

	BASE		2003	
	Número de empresas / Cobertura Total Nacional		6.337/25,1%	
	AÑOS		2002	2003
AF.6. RESERVAS TÉCNICAS DE SEGURO			1.326	1.293
AF.6.1. PARTICIPACIÓN NETA DE LOS HOGARES EN LAS RESERVAS DE LOS F. DE PENSIONES			1.326	1.293
1. Fondo de pensiones a largo plazo			1.318	1.267
2. Fondo de pensiones a corto plazo			8	27
AF.7. OTRAS CUENTAS PENDIENTES DE PAGO			97.577	100.651
AF.71. CRÉDITOS COMERCIALES Y ANTICIPOS			72.537	77.525
1. Proveedores			46.440	50.438
1. Proveedores			46.059	49.863
1. Proveedores (empresas del grupo y asociadas)			10.407	11.126
2. Proveedores (resto de empresas)			31.351	34.088
3. Sin clasificar (cuestionario reducido)			4.301	4.649
2. Acreedores por operaciones de tráfico a largo plazo			381	575
1. Acreedores por operaciones de tráfico a largo plazo (empresas del grupo y asociadas)			89	147
2. Acreedores por operaciones de tráfico a largo plazo (resto de empresas)			292	428
2. Anticipos de clientes			6.489	6.432
1. Anticipos de clientes (empresas del grupo y asociadas)			835	793
2. Anticipos de clientes (resto de empresas)			5.655	5.639
3. Otros acreedores comerciales			16.437	17.100
1. Otros acreedores comerciales (empresas del grupo y asociadas)			4.354	4.596
2. Otros acreedores comerciales (resto de empresas)			12.083	12.504
4. Sin clasificar (cuestionario reducido)			3.170	3.554
1. Resto de acreedores a corto plazo sin coste financiero			3.170	3.554
AF.79. OTRAS CUENTAS PENDIENTES DE PAGO			25.040	23.126
1. Otros recursos ajenos a corto plazo sin coste financiero			15.608	13.394
1. Remuneraciones pendientes de pago			2.653	2.702
2. Otras deudas no comerciales sin coste financiero			12.956	10.692
1. Otras deudas no comerciales sin coste financiero (empresas del grupo y asociadas)			7.125	5.861
2. Otras deudas no comerciales sin coste financiero (resto de empresas)			5.830	4.831
2. Hacienda Pública y Seguridad Social			8.450	8.755
3. Ajustes por periodificación			982	978
PN + P. TOTAL PASIVO MÁS PATRIMONIO NETO (= A)			690.641	719.248

ÁMBITO DE LOS CONCEPTOS
RÚBRICAS DEL CUESTIONARIO QUE DETERMINAN LOS CONCEPTOS DEL CAPÍTULO 3
Estados de conciliación. Enlace entre balance inicial y final
CUADRO 1.8
Millones de euros

	Cuentas de Acumulación 2003					
	1	2	3	4	5	6
	BALANCE AL 31.12.2002	BALANCE DIFERENCIAL TOTAL 2 = 6 - 1	C. DE CAPITAL Y FINANCIERA (OPERACIONES) 3 = 2 - (4 + 5)	CUENTA DE OTRAS VARIACIONES EN VOLUMEN (a)	CUENTA DE REVALORIZACIÓN (GANANCIAS NETAS DE CAPITAL) (b)	BALANCE AL 31.12.2003
Número de empresas /Cobertura Total Nacional: 6.337/25,1%						
ANF. ACTIVOS NO FINANCIEROS	261.945	18.429	8.045	-2.719	13.104	280.374
ANF.1. Activos Producidos	248.059	17.838	7.218	-2.518	13.137	265.896
ANF.1.1. Activos Fijos	213.658	14.938	3.141	-2.357	14.153	228.595
ANF.1.1.1. Activos Fijos Materiales	204.889	15.401	3.016	-1.783	14.169	220.291
ANF.1.1.2. Activos Fijos Inmateriales	8.769	-464	126	-574	-15	8.305
ANF.1.2. Existencias.	34.401	2.900	4.077	-160	-1.016	37.301
ANF.2. Activos No Producidos	13.886	592	827	-202	-33	14.478
ANF.2.1. Activos Materiales No Producidos	5.923	47	74	-27	0	5.970
ANF.2.2. Activos Inmateriales No Producidos	7.963	545	753	-174	-33	8.508
AF. ACTIVOS FINANCIEROS	428.696	10.178	3.118	-423	7.483	438.874
AF.2. Efectivo y depósitos	16.842	520	430	-2	91	17.361
AF.3. Valores distintos de acciones y participaciones	5.853	3.663	2.586	43	1.034	9.517
AF.4. Préstamos	114.638	-4.506	-5.007	852	-351	110.132
AF.5. Acciones y participaciones	196.137	9.347	2.733	-771	7.385	205.484
AF.7. Otras Cuentas Pendientes de Cobro	95.226	1.155	2.376	-545	-676	96.380
AF.71. Créditos Comerciales y Anticipos	83.388	740	1.957	-541	-676	84.128
AF.79. Otras Cuentas Pendientes de Cobro	11.838	414	419	-4	0	12.252
A. TOTAL ACTIVOS (ANF + AF = PN + P)	690.641	28.607	11.163	-3.142	20.587	719.248
PN. PATRIMONIO NETO (PN)/VARIACIÓN PATRIMONIO NETO (VPN) = (A - P = ANF + AF - P)	-111.443	-53.515	9.507	-460	-62.561	-164.958
ANF. Activos no financieros	261.945	18.429	8.045	-2.719	13.104	280.374
AFN. Activos financieros menos pasivos (AF - P)	-373.388	-71.944	1.462	2.259	-75.665	-445.332
P. PASIVOS	802.084	82.122	1.656	-2.682	83.148	884.207
AF.3. Valores distintos de acciones y participaciones	11.171	-1.500	-3.145	0	1.644	9.670
AF.4. Préstamos	240.178	-1.121	1.293	-114	-2.300	239.057
1. Instituciones financieras	66.429	-1.660	-1.662	-125	126	64.769
2. Resto del mundo	39.986	12.089	12.089	0	0	52.075
3. Otros sectores residentes	133.763	-11.550	-9.135	10	-2.426	122.213
AF.5. Acciones y participaciones	451.832	81.703	-3.393	568	84.528	533.535
AF.6. Reservas Técnicas de Seguro. Fondos de Pensiones	1.326	-33	-33	0	0	1.293
AF.7. Otras Cuentas Pendientes de Pago	97.577	3.074	6.933	-3.136	-724	100.651
AF.71. Créditos Comerciales y Anticipos	72.537	4.988	8.847	-3.136	-724	77.525
AF.79. Otras Cuentas Pendientes de Pago	25.040	-1.914	-1.914	0	0	23.126
PN + P. TOTAL PASIVO MÁS PATRIMONIO NETO (= A)	690.641	28.607	11.163	-3.142	20.587	719.248

ÁMBITO DE LOS CONCEPTOS
CUADRO 1.9
RÚBRICAS DEL CUESTIONARIO QUE DETERMINAN LOS CONCEPTOS DEL CAPÍTULO 3
Estados de conciliación. Detalle de la cuenta de revalorización (ganancias netas de capital)
Millones de euros

Número de empresas /Cobertura Total Nacional: 6.337/25,1%	CUENTA DE REVALORIZACIÓN (GANANCIAS NETAS DE CAPITAL). 2003					
	TOTAL	Variaciones identificadas en la contabilidad de las empresas				Variaciones no identificadas en la contabilidad (ajuste para valorar a precio de mercado)
		1. Ganancias de capital		2. Pérdidas de capital (minusvalías y otras depreciaciones de activos)	3. Ganancias y pérdidas de capital (diferencias positivas y negativas de cambio)	
		Plusvalías	Actualizaciones			
ANF. ACTIVOS NO FINANCIEROS	13.104	2.304	56	-1.433		12.177
ANF.1. Activos Producidos	13.137	2.304	56	-1.400		12.177
ANF.1.1. Activos Fijos	14.153	2.304	56	-384		12.177
ANF.1.1.1. Activos Fijos Materiales	14.169	2.291	56	-355		12.177
ANF.1.1.2. Activos Fijos Inmateriales	-15	14		-29		
ANF.1.2. Existencias.	-1.016			-1.016		
ANF.2. Activos No Producidos	-33			-33		
ANF.2.1. Activos Materiales No Producidos						
ANF.2.2. Activos Inmateriales No Producidos	-33			-33		
AF. ACTIVOS FINANCIEROS	7.483	6.887		-8.053	-1.031	9.680
AF.2. Efectivo y depósitos	91				91	
AF.3. Valores distintos de acciones y participaciones	1.034	1.064			-29	
AF.4. Préstamos	-351				-351	
AF.5. Acciones y participaciones	7.385	5.824		-8.053	-65	9.680
AF.7. Otras Cuentas Pendientes de Cobro	-676				-676	
AF.71. Créditos Comerciales y Anticipos	-676				-676	
AF.79. Otras Cuentas Pendientes de Cobro						
A. TOTAL ACTIVOS (ANF + AF = PN + P)	20.587	9.192	56	-9.487	-1.031	21.857
PN. PATRIMONIO NETO (PN) = (A - P)	-62.561	9.232	56	-11.101	1.950	-62.698
P. PASIVOS	83.148	-40		1.615	-2.981	84.554
AF.3. Valores distintos de acciones y participaciones	1.644			1.601	43	
AF.4. Préstamos	-2.300				-2.300	
1. Instituciones financieras	126				126	
2. Resto del mundo						
3. Otros sectores residentes	-2.426				-2.426	
AF.5. Acciones y participaciones	84.528	-40		14		84.554
AF.6. Reservas Técnicas de Seguro. Fondos de Pensiones						
AF.7. Otras Cuentas Pendientes de Pago	-724				-724	
AF.71. Créditos Comerciales y Anticipos	-724				-724	
AF.79. Otras Cuentas Pendientes de Pago						
PN + P. TOTAL PASIVO MÁS PATRIMONIO NETO (= A)	20.587	9.192	56	-9.487	-1.031	21.857

ÁMBITO DE LOS CONCEPTOS
CUADRO 1.10
RÚBRICAS DEL CUESTIONARIO QUE DETERMINAN LOS CONCEPTOS DEL CAPÍTULO 3
Estados de conciliación. Detalle de otras variaciones en volumen
Millones de euros

Número de empresas /Cobertura Total Nacional: 6.337/25,1%	CUENTA DE OTRAS VARIACIONES EN VOLUMEN. 2003						
	TOTAL	1. Dotaciones de amortizaciones (excepto del inmovilizado material)	2. Aplicación de la provisión para insolvencias	3. Provisiones ajenas a la explotación	4. Intereses activados y otras revalorizaciones	5. Saneamientos	6. Ajustes especiales
ANF. ACTIVOS NO FINANCIEROS	-2.719	-929		-436	-1	-573	-780
ANF.1. Activos Producidos	-2.518			-435	-1	-573	-1.509
ANF.1.1. Activos Fijos	-2.357			-435	-1	-573	-1.348
ANF.1.1.1. Activos Fijos Materiales	-1.783			-434	-1	-1	-1.347
ANF.1.1.2. Activos Fijos Inmateriales	-574			-1		-572	-1
ANF.1.2. Existencias.	-160						-160
ANF.2. Activos No Producidos	-202	-929		-1			729
ANF.2.1. Activos Materiales No Producidos	-27	-13					-14
ANF.2.2. Activos Inmateriales No Producidos	-174	-916		-1			743
AF. ACTIVOS FINANCIEROS	-423		-522			-5	104
AF.2. Efectivo y depósitos	-2						-2
AF.3. Valores distintos de acciones y participaciones	43						43
AF.4. Préstamos	852		20				832
AF.5. Acciones y participaciones	-771					-1	-771
AF.7. Otras Cuentas Pendientes de Cobro	-545		-542			-5	1
AF.71. Créditos Comerciales y Anticipos	-541		-542				1
AF.79. Otras Cuentas Pendientes de Cobro	-4					-5	0
A. TOTAL ACTIVOS (ANF + AF = PNF + PF)	-3.142	-929	-522	-436	-1	-578	-676
PN. PATRIMONIO NETO	-460	-929	-522	-436	-1	-578	2.006
1. Ahorro neto	-	-	-	-	-	-	-
2. Transferencias netas de capital	-	-	-	-	-	-	-
3. Saldo de otras variaciones	-460	-929	-522	-436	-1	-578	2.006
4. Saldo de ganancias netas	-	-	-	-	-	-	-
P. PASIVOS	-2.682						-2.682
AF.3. Valores distintos de acciones y participaciones	0						0
AF.4. Préstamos	-114						-114
1. Instituciones financieras	-125						-125
2. Resto del mundo							
3. Otros sectores residentes	10						10
AF.5. Acciones y participaciones	568						568
AF.6. Reservas Técnicas de Seguro. Fondos de Pensiones							
AF.7. Otras Cuentas Pendientes de Pago	-3.136						-3.136
AF.71. Créditos Comerciales y Anticipos	-3.136						-3.136
AF.79. Otras Cuentas Pendientes de Pago							
PN + P. TOTAL PASIVO MÁS PATRIMONIO NETO (= A)	-3.142	-929	-522	-436	-1	-578	-676

ÁMBITO DE LOS CONCEPTOS
CUADRO 1.11
CONCILIACIONES ENTRE LOS CAPÍTULO 2 Y 3
Correspondencia entre las transferencias recibidas en el capítulo 3 y las rúbricas correspondientes del capítulo 2. 2003
Millones de euros

CONCEPTOS DEL CAPÍTULO 3	CONCEPTOS DEL CAPÍTULO 2						
	Subvenciones de explotación		Subvenciones de capital	Ingresos extraordinarios	Condonación de deudas	Aportación de accionistas (parte) (b)	TOTAL (Capítulo 3)
	AA.PP. (a)	Otros agentes					
Número de empresas /Cobertura Total Nacional: 6.337/25,1%							
1. Producción sin incluir subvenciones a los productos (parte)		18					18
2. Subvenciones a los productos	1.841						1.841
3. Otras subvenciones a la producción	709						709
4. Transferencias corrientes entre empresas				490			490
1. Originadas en la redistribución de costes (eléctricas)				490			490
2. Consolidación fiscal de empresas públicas							
5. Transferencias de capital			2.247	2.178	688	0	5.113
1. Ayudas a la inversión			2.247				2.247
2. Otras transferencias de capital				2.178	688	0	2.866
1. Ingresos extraordinarios				2.178			2.178
2. Condonación de deudas por terceros					688		688
3. Aportaciones para compensar pérdidas						0	0
4. Asunción de deuda por el Estado							
6. Activos / Pasivos contrapartida por ajuste de jerarquización							
TOTAL (Capítulo 2)	2.550	18	2.247	2.668	688	0	8.171

ÁMBITO DE LOS CONCEPTOS
CUADRO 1.12
CONCILIACIONES ENTRE LOS CAPÍTULO 2 Y 3
Correspondencia entre las transferencias pagadas y la remuneración de asalariados del capítulo 3 y las rúbricas correspondientes del capítulo 2. 2003
Millones de euros

CONCEPTOS DEL CAPÍTULO 3	CONCEPTOS DEL CAPÍTULO 2									
	Gastos extraordinarios		Gastos de personal		Aplicación de provisiones para reestructuración de plantilla	Otros reconocimientos de deudas	Gravamen único actualización RD-L 7/1996	Aplicación de la provisión para riesgos y gastos (parte) (F. de Reversión)	Ajustes especiales	TOTAL (Capítulo 3)
	Indemnizaciones	Otros gastos extraordinarios (parte)	Sueldos y salarios	Otros gastos de personal						
Número de empresas /Cobertura Total Nacional: 6.337/25,1%										
1. Remuneración de asalariados	385		34.506	10.737	1.281					46.909
1. Sueldos y salarios			34.506							34.506
2. Cotizaciones sociales	385			10.737	1.281					12.403
2. Transferencias corrientes entre empresas		490								490
1. Redistribución de costes (eléctricas)		490								490
2. Consolidación fiscal de empresas públicas										
3. Transferencias de capital		4.303				1.077		832	-1.080	5.132
1. Otros gastos extraordinarios		4.303								4.303
2. Reconocimiento de deudas						1.077		832		1.909
3. Ajustes especiales									-1.080	-1.080
TOTAL (Capítulo 2)	385	4.793	34.506	10.737	1.281	1.077		832	-1.080	52.531

RÚBRICAS QUE DETERMINAN LOS CONCEPTOS DEL CAPÍTULO 5

Cuenta de resultados

Millones de euros

	AÑO	2002
	Número de empresas (a)	2.161
1. INGRESOS DE EXPLOTACIÓN		108.080
1. Importe neto de la cifra de negocios		106.139
2. Variación de existencias de productos terminados y en curso		-126
3. Trabajos realizados por la empresa para su inmovilizado y gastos de establecimiento y formalización de deudas activados		595
4. Otros ingresos de explotación		1.473
2. CONSUMOS INTERMEDIOS		85.391
1. Consumo de mercaderías, materias primas y otras materias consumibles		66.995
2. Trabajos realizados por otras empresas		2.814
3. Otros gastos de explotación		15.888
4. (-) Dotación ordinaria de provisiones para riesgos y gastos		305
S.1. VALOR AÑADIDO (1 - 2)		22.690
3. GASTOS DE PERSONAL		13.450
1. Sueldos y salarios		10.236
1. Sueldos y salarios		9.938
2. Indemnizaciones por despido y jubilaciones anticipadas		298
2. Cotizaciones sociales		3.214
1. Seguridad Social a cargo de la empresa		2.783
2. Aportaciones a fondos de pensiones internos y externos		170
3. Pagos a pensionistas con cargo a resultados		17
4. Otros gastos sociales		244
S.2. RESULTADO BRUTO DE EXPLOTACIÓN (S.1 - 3)		9.240
4. DOTACIÓN DE AMORTIZACIONES Y PROVISIONES		4.088
1. Dotaciones para amortizaciones		4.263
2. Variación de provisiones de tráfico y pérdidas de créditos		101
3. Dotación al fondo de reversión		0
4. Dotación ordinaria de provisiones para riesgos y gastos (neta de excesos)		-276
S.3. RESULTADO NETO DE EXPLOTACIÓN (S.2 - 4)		5.151
5. CARGA FINANCIERA NETA		220
1. Gastos financieros		1.769
1. Intereses de deudas		1.176
1. Gastos financieros		1.176
2. Gastos financieros activados directamente		0
2. Otros gastos financieros y asimilados		593
1. Diferencias negativas de cambio		282
2. Otros gastos financieros		310
2. (-) Ingresos financieros		1.549
1. Ingresos financieros		1.303
2. Diferencias positivas de cambio		246
6. RESTO DE INGRESOS Y GASTOS		-1.595
1. Beneficios en enajenación de inmovilizado		414
2. Beneficios en operaciones con acciones y obligaciones propias		9
3. Subvenciones de capital transferidas al ejercicio		133
4. Ingresos extraordinarios		405
5. Ingresos y beneficios de otros ejercicios		134
6. (-) Pérdidas del inmovilizado		119
7. (-) Pérdidas en operaciones con acciones y obligaciones propias		1
8. (-) Gastos extraordinarios		846
9. (-) Gastos y pérdidas de otros ejercicios		400
10. (-) Variación de provisiones de inversiones financieras		25
11. (-) Variación de provisiones por depreciación de la cartera de empresas del grupo y asociadas		1.303
12. (-) Variación de provisiones de inmovilizado material e inmaterial		3
13. Otras incorporaciones al activo		7
S.4. RESULTADO ANTES DE IMPUESTOS (S.3 - 5 + 6)		3.336
7. IMPUESTO SOBRE SOCIEDADES		819
S.5. RESULTADO NETO (S.4 - 7)		2.517
S.6. RECURSOS GENERADOS (aproximación) (S.5 + 4)		6.605

	AÑO	2002
	Número de empresas (a)	2.161
ACTIVO		93.994
I. INMOVILIZADO		48.620
1. Material		24.959
1. Inmovilizaciones materiales netas		24.453
2. Derechos sobre bienes en régimen de arrendamiento financiero		506
2. Financiero		20.770
1. Inmovilizaciones financieras netas		21.410
2. Acciones propias a largo plazo		112
3. (-) Administraciones Públicas a largo plazo		752
3. Inmaterial y gastos amortizables		2.890
1. Gastos de establecimiento		79
2. Gastos a distribuir en varios ejercicios		291
3. Inmovilizaciones inmateriales netas		3.026
4. (-) Derechos sobre bienes en régimen de arrendamiento financiero		506
II. CIRCULANTE		45.374
1. Existencias (netas de provisiones)		11.854
2. Deudores		29.361
1. Comerciales		22.148
1. Deudores por operaciones de tráfico a largo plazo (netos de provisiones)		876
2. Deudores (netos de provisiones)		23.017
3. (-) Hacienda Pública y Organismos de la Seguridad Social deudores		1.745
2. Otros deudores		7.213
1. Créditos a corto plazo		571
2. Depósitos y fianzas constituidos a corto plazo		175
3. (-) Provisiones para insolvencias de créditos		6
4. Empresas del grupo asociadas (otras inversiones financieras temporales, netas de provisiones)		3.492
5. Ajustes por periodificación y cuentas diversas		179
6. Dividendo a cuenta entregado en el ejercicio		305
7. Hacienda Pública y Organismos de la Seguridad Social deudores		1.745
8. Administraciones Públicas a largo plazo		752
3. Activos financieros a corto plazo		2.404
1. Inversiones financieras temporales en capital		899
2. Fondos Públicos		195
3. Otros valores de renta fija		458
4. Imposiciones a corto plazo		576
5. (-) Provisión por depreciación de valores negociables		21
6. Acciones propias (a corto plazo), incluidas para reducción de capital		67
7. Empresas del grupo y asociadas (inversiones financieras temporales en capital)		229
4. Disponibilidades (caja y Entidades de crédito)		1.756
1. Tesorería		1.756

	AÑO	2002
	Número de empresas (a)	2.161
PASIVO		93.994
III. FONDOS PROPIOS		39.492
1. Capital suscrito		10.918
2. Prima de emisión		8.052
3. Reserva de revalorización		1.630
4. Otras reservas		17.000
5. Resultados de ejercicios anteriores		-1.322
6. Pérdidas y ganancias (beneficio o pérdida)		2.517
7. Ingresos a distribuir en varios ejercicios		696
1. (-) Diferencias positivas de cambio		25
2. (-) Ingresos fiscales a distribuir en varios ejercicios		2
IV. DEUDAS A LARGO PLAZO		14.989
1. Obligaciones y otros valores negociables (incluidas empresas del grupo y asociadas)		34
2. Con entidades de crédito		5.152
1. Deudas con entidades de crédito		5.087
2. Empresas del grupo y asociadas (deudas con entidades de crédito)		65
3. Otras deudas		9.804
1. Con coste		9.182
1. Otras deudas a largo plazo (incluidas empresas del grupo y asociadas)		9.182
2. Sin coste		622
1. Acreedores a largo plazo		14.989
2. (-) Obligaciones y otros valores negociables (incluidas empresas del grupo y asociadas)		34
3. (-) Deudas con entidades de crédito (incluidas empresas del grupo y asociadas)		5.152
4. (-) Otras deudas a largo plazo (incluidas empresas del grupo y asociadas)		9.182
V. DEUDAS A CORTO PLAZO		36.942
1. Con entidades de crédito		6.065
1. Deudas con entidades de crédito		5.999
2. Empresas del grupo y asociadas (deudas con entidades de crédito)		67
2. Comerciales		20.840
1. Proveedores		10.629
2. Anticipos de clientes		1.326
3. Otros acreedores comerciales		2.452
4. Provisiones para operaciones de tráfico		950
5. Empresas del grupo y asociadas (Proveedores + Anticipos de clientes + Otros acreedores comerciales)		5.484
3. Otras deudas		10.036
1. Con coste		5.185
1. Emisiones de obligaciones y otros valores negociables (incluye pagarés a corto plazo)		8
2. Otras deudas no comerciales con coste financiero		367
3. Empresas del grupo y asociadas (obligaciones y otras deudas con coste)		4.810
2. Sin coste		4.850
1. Fianzas y depósitos recibidos a corto plazo		86
2. Otras deudas no comerciales sin coste financiero (incluye deudas por intereses)		1.185
3. Proveedores de inmovilizado a corto plazo		519
4. Remuneraciones pendientes de pago		831
5. Hacienda Pública y Organismos de la Seguridad Social acreedores		1.421
6. Empresas del grupo y asociadas (otras deudas no comerciales sin coste)		558
7. Ajustes por periodificación		223
8. Diferencias positivas de cambio		25
9. Ingresos fiscales a distribuir en varios ejercicios		2
VI. PROVISIONES PARA RIESGOS Y GASTOS		2.572
1. Provisiones para pensiones y obligaciones similares (largo y corto plazo)		198
2. Otras provisiones (largo y corto plazo)		2.373
1. Para impuestos		174
2. Para responsabilidades, grandes reparaciones y otras		2.197
3. Fondo de reversión		2

RÚBRICAS QUE DETERMINAN LOS CONCEPTOS DEL CAPÍTULO 5

Correspondencia de las ratios y los cuadros generales

RATIO	DESCRIPCIÓN DE LA RATIO (a)
1. $\frac{\text{Gastos de personal}}{\text{Valor añadido}}$	$\frac{3}{S.1} = \frac{\text{Gastos de personal}}{\text{Valor añadido}}$ %
2. $\frac{\text{Resultado bruto de explotación}}{\text{Cifra de negocios}}$	$\frac{S.2}{1 (b)} = \frac{\text{Resultado bruto de explotación}}{\text{Importe neto de la cifra de negocios (b)}}$ %
3. $\frac{\text{Recursos generados (aprox.)}}{\text{Valor añadido}}$	$\frac{S.5. + 4}{S.1} = \frac{\text{Resultado neto + Dotación de amortizaciones y provisiones}}{\text{Valor añadido}}$ %
4. $\frac{\text{Gastos financieros}}{\text{Deudas no comerciales}}$	$\frac{5.1.1 (c)}{IV-I.4 (d) + V.1 + V.3-K (e)} = \frac{\text{Gastos financieros (intereses de deudas)}}{\text{Deudas a largo plazo (excluidas deudas comerciales) + Deudas a corto plazo (excluidas deudas comerciales) - Cuentas de regularización (pasivo) (e)}}$ %
5. $\frac{\text{Patrimonio neto (aprox.)}}{\text{Recursos totales}}$	$\frac{III - I.3}{III - I.3 + IV + V} = \frac{\text{Fondos propios - Inmovilizado inmaterial y gastos amortizables}}{\text{Fondos propios - Inmovilizado inmaterial y gastos amortizables + Deudas a largo plazo + Deudas a corto plazo}}$ %
6. $\frac{\text{Financiación bancaria}}{\text{Deudas totales}}$	$\frac{IV.2 + V.1}{IV + V} = \frac{\text{Deudas con entidades de crédito (largo y corto plazo)}}{\text{Deudas a largo plazo + Deudas a corto plazo}}$ %

	BASE		2003	
	Número de empresas / Cobertura total nacional		57.670/2,3%	
	AÑOS		2002	2003
1. IMPORTE NETO DE LA CIFRA DE NEGOCIOS Y OTROS INGRESOS DE EXPLOTACIÓN			27.998	29.128
2. CONSUMOS DE EXPLOTACIÓN			16.287	16.660
3. OTROS GASTOS DE EXPLOTACIÓN			4.111	4.370
S.1. VALOR AÑADIDO BRUTO AL COSTE DE LOS FACTORES (1 - 2 - 3)			7.600	8.097
4. GASTOS DE PERSONAL			5.472	5.886
1. Sueldos, salarios y asimilados			4.436	4.776
2. Cargas sociales			1.036	1.110
S.2. RESULTADO ECONÓMICO BRUTO DE LA EXPLOTACIÓN (S.1 - 4)			2.128	2.211
5. CARGA FINANCIERA NETA			284	288
1. Gastos financieros y asimilados			471	451
2. (-) Ingresos financieros			187	163
6. AMORTIZACIONES Y PROVISIONES DE EXPLOTACIÓN			926	987
1. Dotación de amortización de inmovilizado			852	912
2. Variación de las provisiones de tráfico			73	75
S.3. RESULTADO ORDINARIO NETO (S.2 - 5 - 6)			919	936
7. PLUSVALÍAS E INGRESOS EXTRAORDINARIOS			338	392
1. Ganancias de capital			177	211
1. Beneficios en enajenación de inmovilizado inmaterial, material y cartera de control			175	209
2. Beneficios por operaciones con acciones y obligaciones propias			2	1
2. Ingresos extraordinarios			107	118
3. Diferencias positivas de cambio			10	11
4. Ingresos y beneficios de otros ejercicios			17	22
5. Subvenciones de capital transferidas al resultado del ejercicio			28	30
8. MINUSVALÍAS Y GASTOS EXTRAORDINARIOS			111	124
1. Pérdidas de capital			39	48
1. Pérdidas procedentes del inmovilizado inmaterial, material y cartera de control			37	47
2. Pérdidas por operaciones con acciones y obligaciones propias			2	1
2. Gastos extraordinarios			41	44
3. Diferencias negativas de cambio			9	11
4. Gastos y pérdidas de otros ejercicios			22	22
9. OTRAS DOTACIONES NETAS A PROVISIONES			42	13
1. Variación de las provisiones de inversiones financieras			21	1
2. Variación de las provisiones de inmovilizado inmaterial, material y cartera de control			21	12
10. IMPUESTO SOBRE SOCIEDADES Y OTROS			361	389
1. Impuesto sobre sociedades			352	383
2. Otros impuestos			9	6
S.4. RESULTADO NETO TOTAL (S.3 + 7 - 8 - 9 - 10)			744	802
PRO MEMORIA:				
S.5. RECURSOS GENERADOS (S.2 - 5 + 7.2 - 8.2 - 10)			1.549	1.608

NOTAS A LOS CUADROS DEL SUPLEMENTO. ÁMBITO DE LOS CONCEPTOS

CUADRO 1.1.3

... Dato no disponible.

CUADRO 1.1.4

... Dato no disponible.

CUADRO 1.3

(*) Véase detalle de otras variaciones de activos y pasivos en el cuadro 1.4 de este Suplemento.

(**) Véase detalle de las operaciones patrimoniales del ejercicio, para fondos propios, por origen de los flujos, en el cuadro 1.5 de este Suplemento.

- Inexistencia del fenómeno considerado o carencia de significado de una variación al expresarla en tasas de crecimiento.

CUADRO 1.6.1

Nota: Los números en cursiva son estimaciones a partir de los datos de la base anterior.

(a) Estimación de la inversión realizada por las empresas en inmovilizado inmaterial al realizar gastos con proyección plurianual.

CUADRO 1.6.2

Nota: Los números en cursiva son estimaciones a partir de los datos de la base anterior.

... Dato no disponible.

CUADRO 1.6.3

(a) Concepto existente en los años anteriores a 1986.

- Inexistencia del fenómeno considerado o carencia de significado de una variación al expresarla en tasas de crecimiento.

CUADRO 1.7.3

- Inexistencia del fenómeno considerado o carencia de significado de una variación al expresarla en tasas de crecimiento.

CUADRO 1.7.4

(a) Sobre su significado y diferencias con el concepto de Neto Patrimonial del análisis económico-financiero, se informa en la «Nota metodológica».

(b) Por no existir desglose suficiente en el cuestionario reducido, se imputa todo el importe de la rúbrica a este concepto, al corresponder la mayoría a deudas por *leasing*.

CUADRO 1.7.5

(a) Recoge el ajuste para valorar las acciones de Sociedades Anónimas y las participaciones, en este último caso solo cuando el *Book Value* es negativo, a precios de mercado. Recoge también, de forma residual, ajustes internos derivados de bases anteriores cuyo fin es dar estabilidad a la valoración a precios de mercado entre bases

- Inexistencia del fenómeno considerado o carencia de significado de una variación al expresarla en tasas de crecimiento.

CUADRO 1.8

(a) Ver detalle de las otras variaciones en volumen en el cuadro 1.10 de este Suplemento.

(b) Ver detalle de las ganancias netas de capital en el cuadro 1.9 de este Suplemento.

CUADRO 1.10

- Inexistencia del fenómeno considerado o carencia de significado de una variación al expresarla en tasas de crecimiento.

CUADRO 1.11

(a) También incluye las procedentes de las instituciones comunitarias europeas.

(b) Solo las aportaciones del Estado a las empresas públicas que no cotizan en Bolsa, para compensar pérdidas.

CUADRO 1.13

(a) Datos referidos a la industria manufacturera, según la agrupación de actividades económicas del proyecto BACH. El sector manufacturero definido por BACH no incluye la actividad de refino de petróleo.

CUADRO 1.14.1

(a) Datos referidos a la industria manufacturera, según la agrupación de actividades económicas del proyecto BACH. El sector manufacturero definido por BACH no incluye la actividad de refino de petróleo.

CUADRO 1.14.2

(a) Datos referidos a la industria manufacturera, según la agrupación de actividades económicas del proyecto BACH. El sector manufacturero definido por BACH no incluye la actividad de refino de petróleo.

CUADRO 1.15

(a) Se ofrecen la descripción y la numeración de los conceptos recogidos en los cuadros 5.3 y 5.5.

(b) Epígrafe BACH, incluido dentro del concepto 1. Ingresos de explotación del cuadro 5.3.

(c) Para los países que no tienen disponible este epígrafe BACH, se ha tomado el total de gastos financieros (epígrafe 5.1 del cuadro 5.3).

(d) Epígrafe BACH, incluido dentro del concepto IV.3.2, Otras deudas a largo plazo sin coste, del cuadro 5.5.

(e) Epígrafe BACH, incluido dentro del concepto V.3.2, Otras deudas a corto plazo sin coste, del cuadro 5.5.

II CUESTIONARIOS AGREGADOS DE 2002/2003

CENTRAL DE BALANCES ANUAL

CUESTIONARIO NORMAL

CUESTIONARIO NORMAL

BANCO DE ESPAÑA

CENTRAL DE BALANCES

Número recepción

2 0 0 3

1

EMPRESA

NIF

ANAGRAMA

1. CONFIDENCIALIDAD

La Central de Balances, ha asegurado siempre, mediante la difusión de los datos de forma agregada, la confidencialidad frente a terceros de la información facilitada por las empresas colaboradoras, a fin de que ninguna empresa pueda ser identificada individualmente. Pero, dado el alto valor analítico, al margen de todo interés lucrativo o comercial, que los datos de carácter individual presentan para Universidades, Fundaciones, Servicios de Estudios, etc., rogamos indiquen su decisión respecto al empleo de dichos datos en estudios de esta naturaleza, señalando con X una de las dos opciones siguientes:

1. Esta empresa solo autoriza la difusión de la información contenida en este cuestionario, una vez agregada con la de otras empresas ☐

2. Esta empresa autoriza la difusión de la información contenida en este cuestionario en los términos expuestos más arriba (difusión no comercial o lucrativa, sino con fines de estudio e investigación, y manteniendo en secreto tanto el NIF como el domicilio y la razón social de la empresa) . . . ☐

CONJUNTO... TOTAL EMPRESAS

NUMERO DE EMPRESAS ... 1334

NOTA: Al margen de cuál sea la respuesta mayoritaria a esta pregunta, nunca se difundirán individualmente los datos de una empresa si esta no lo ha autorizado cruzando con una X la opción 2 de esta rúbrica.

2. DATOS DE IDENTIFICACIÓN

2.1. Localización de la empresa

Domicilio social (calle, plaza, número, etc.)

Municipio

Código Postal

Provincia

Dirección e-mail

N.º fax

Persona o servicio a los que la Central de Balances puede dirigirse para efectuar aclaraciones:

Nombre

Teléfono

Persona o entidad a las que se debe remitir la información de la empresa y estudios (cumplimentar si es distinta de la anterior):

Nombre

Teléfono

Dirección

Municipio

Código Postal

Dirección e-mail

2.2. Participación de empresas en el capital de la sociedad (1).

* 2.2.1. Información adicional para empresas que pertenecen a grupos españoles

La información que se solicita en este cuestionario es la correspondiente a los datos individuales de su empresa. En el caso de que pertenezca a un grupo en el que consolide contablemente, identifique la empresa española dominante que realiza las cuentas y el método de consolidación con el que se integren (marque con una X; en caso de integración proporcional, indique el porcentaje de integración):

NOMBRE DE LA EMPRESA DOMINANTE DEL GRUPO	NIF	Int. global	Int. proporcional	Puesta en equivalencia
		1621	1622	1623

2.2.2. Relación individualizada de sociedades que participan en su empresa en más de un 10 %:

Denominación del accionista	Nacionalidad	% participación en el capital

2.2.3. En el caso de participación de las Administraciones Públicas o del sector exterior (no residentes) en el capital de las empresas relacionadas en 2.2.1, indique el porcentaje en que estima dicha participación:

Sociedades accionistas de nacionalidad española	% participación en el capital	
	Administraciones Públicas (2)	Sector exterior (2)

(1) El epígrafe 6 de este cuestionario solicita la estructura porcentual de la propiedad de su empresa, según el sector institucional al que esta pertenece. En este apartado se solicita información individualizada de identificación de las sociedades accionistas con participación significativa en su empresa. Respecto al epígrafe 2.2.1, véase cuadernillo de normas de cumplimentación, anexo III, punto 2.2.

(2) Véase el cuadernillo de normas de cumplimentación, anexo II.

* Concepto nuevo solicitado en este cuestionario.

CUESTIONARIO NORMAL

BANCO DE ESPAÑA

CENTRAL DE BALANCES

Número recepción

2 0 0 3

2

3. CARACTERÍSTICAS DE LA EMPRESA

- 3.1. **Actividades de la empresa:** Enumere las actividades a que se dedica su empresa, los principales productos que fabrica o comercializa, las materias primas y elementos que compra:

Actividad a que se dedica la empresa

Principales productos que fabrica o comercializa

Materias primas y elementos que compra

- 3.2. **Rama de actividad:** Si la actividad principal de la empresa está incluida entre las tratadas por la Central de Balances (consulte el cuadernillo de normas de cumplimentación, epígrafe 4), utilice la Clasificación Nacional de Actividades Económicas (CNAE/93) que figura en el anexo I del citado cuadernillo e indique la denominación, código CNAE/93 e importe de la cifra de negocios correspondiente a cada una de las ramas en las que la empresa desarrolla su actividad.

Denominación de la actividad	Código CNAE/93 (cuatro dígitos)	Importe neto de la cifra de negocios (miles de euros)
1.	1101	1102 304351345
2.	1103	1104 16595231
3.	1105	1106 3294177
Restantes actividades	1107	1108 1269139
TOTAL		1109 325509892

- 3.3. **Localización geográfica de las actividades:** Consigne el porcentaje de los gastos de personal (epígrafe 3 del debe de la cuenta de Pérdidas y Ganancias), distribuidos en función de las distintas Comunidades Autónomas en que se han pagado. (Al ser este cuadro de carácter estadístico, es suficiente la aproximación porcentual de dichos gastos.)

COMUNIDAD AUTÓNOMA	Porcentaje de gastos de personal	COMUNIDAD AUTÓNOMA	Porcentaje de gastos de personal	COMUNIDAD AUTÓNOMA	Porcentaje de gastos de personal
1. Andalucía	1110	7. Castilla-León	1116	13. Murcia	1122
2. Aragón	1111	8. Castilla-La Mancha	1117	14. Navarra	1123
3. Asturias	1112	9. Cataluña	1118	15. Valencia	1124
4. Baleares	1113	10. Extremadura	1119	16. País Vasco	1125
5. Canarias	1114	11. Galicia	1120	17. La Rioja	1126
6. Cantabria	1115	12. Madrid	1121	18. Ceuta y Melilla	1127
				TOTAL	100

Señale con una X si la empresa tiene sucursales (no empresas filiales o participadas) en el extranjero (1)

Señale con una X si la empresa es sucursal (no empresa filial o participada) de una empresa extranjera (1)

(1) Véase el cuadernillo de normas de cumplimentación, epígrafe 5.

4. ABSORCIONES, FUSIONES O ESCISIONES. DATOS CONSOLIDADOS DE SOCIEDADES

- 4.1. Señale con una X si en la empresa se ha realizado durante el ejercicio 2003 algún proceso de reestructuración, que afecte a la comparabilidad de los datos:

FUSIÓN O ABSORCIÓN

ESCISIÓN

OTROS (downsizing, cesión de negocio, outsourcing)

- 4.2. Si los estados contables de este cuestionario van referidos a un grupo de empresas (cuentas consolidadas), indique el número de ellas que lo componen.

1132

CÓDIGOS a cumplimentar por la CENTRAL DE BALANCES

1191	1369	1167
1381	1392	1128
1129	1130	1131
400	1164	

CUESTIONARIO NORMAL

BANCO DE ESPAÑA

CENTRAL DE BALANCES

Número recepción

2 0 0 3

3

5. RECURSOS HUMANOS

Para cumplimentar este punto, pueden ser de utilidad los TC de la Seguridad Social

5.1. EMPLEO MEDIO: Es un empleo anualizado.

¿Tiene empleo (fijo o temporal) a tiempo parcial (jornada inferior a la considerada habitual en su sector de actividad)? Sí (a) ☐ No (b) ☐ 1377

(a) Para convertir el empleo a tiempo parcial en empleo medio, se sumarán las horas realizadas por el total de trabajadores a tiempo parcial y se dividirán entre 1.826 horas (n.º de horas que un trabajador a jornada completa realiza al año). Si en su sector este dato es distinto, adapto al que se considere habitual (suma del total de horas realizadas por trabajadores a tiempo parcial / 1.826 h).

(b) Para convertir el empleo a tiempo completo (fijo y/o no fijo) en empleo medio, se sumarán los meses trabajados por el total de trabajadores y se dividirán entre 12. Refiriendo al empleo fijo, el cálculo no será necesario para aquellas empresas en las que este empleo no haya variado en el año. En este caso indique el número de empleados fijos a final del ejercicio.

Finalmente, si el empleo a tiempo completo ha realizado horas extraordinarias, sumelas y divídalas entre 1.826, a efectos de computarlas en este cuestionario.

Empleo fijo medio

Empleo no fijo medio

Empleo medio total

	2003		2002
1143	923684	1144	911216
1281	277664	1282	277717
1370	1201348	1371	1188933

5.2. EMPLEO TOTAL: Se piden datos de empleo teniendo en cuenta que cada contrato es igual a un empleado, independientemente del tipo de jornada y/o de la temporalidad.

5.2.1. Empleo total por categoría profesional: Indique, para cada categoría, la suma del número de empleados que permanecen en la empresa a final de cada mes (considerando que 1 contrato = 1 empleado), dividido entre 12.

Directores y gerentes de empresas

Profesionales, técnicos y similares

Personal administrativo y similar

Comerciales, vendedores y similares

Resto personal asalariado

Empleo total

1412	20969	1413	20894
1414	222593	1415	227543
1416	131859	1417	123288
1418	258781	1419	244541
1420	632766	1421	636426
1404	1266968	1405	1252692

5.2.2. Empleo total por tipo de contrato: Indique, para cada tipo de contrato, la suma del número de empleados que permanecen en la empresa a final de cada mes (considerando que 1 contrato = 1 empleado), dividido entre 12.

Empleo fijo

Empleo no fijo

Empleo total

Del cual, empleo a tiempo parcial (jornada inferior a la considerada habitual en su sector de actividad)

1338	943793	1339	924546
1402	323175	1403	328146
1404	1266968	1405	1252692
1406	137758	1407	137246

5.2.3. Movimientos en el empleo (altas y bajas de empleados):

— Aumentos: n.º de empleados que causaron alta en la empresa a lo largo del año

— Reducciones: n.º de empleados que causaron baja en la empresa a lo largo del año

1408	744393	1409	815321
1410	726158	1411	779090

6. ESTRUCTURA DE LA PROPIEDAD (al 31 de diciembre de 2003) (1)

	% participación en el capital o fondo social	
	Directa	Indirecta
1. Administraciones Públicas	1151	1152
2. Instituciones Financieras	1153	1154
3. Otras empresas residentes en España	1155	
4. Otros titulares residentes en España	1157	
5. Sector exterior (particulares y sociedades no residentes)	1159	1160
5.1. De la Unión Europea	1161	1162
TOTAL	100	1163

(1) Consulte el cuadernillo de normas de cumplimentación (anexo II), a fin de que pueda adjudicar correctamente los porcentajes de participación a los agentes propietarios de su empresa. Si la propiedad está representada por acciones y estas son al portador, rellénense los datos con arreglo a los conocimientos que posee la empresa o por la representación del accionariado que ostentan los Órganos de Gobierno.

7. OTRAS INFORMACIONES

Indique la fecha de cierre del ejercicio de 2003 (comprendida entre 1.7.2003 y 30.6.2004) (1)

1165

Año en el que se constituyó la empresa

1166

(1) Formato mes y día, «mmdd», con exclusión del año. Ejemplo: Si el cierre es el 31.12.2003, conteste: 1231, con exclusión de «2003».

CUESTIONARIO NORMAL

BANCO DE ESPAÑA

CENTRAL DE BALANCES

Número recepción

2003

4

8. BALANCE (Antes de la aplicación del saldo de Pérdidas y Ganancias) (Consulte el cuadernillo de normas de cumplimentación, anexo III, punto 1)

ACTIVO		Miles de euros (sin decimales)						
		2003		2002				
1. ACCIONISTAS (SOCIOS) POR DESEMBOLSOS NO EXIGIDOS		0101	47787	0001	68947			
2. INMOVILIZADO		0102	423268657	0002	417121229			
2.1. Gastos de establecimiento		0103	1461599	0003	1455281			
2.2. Inmovilizaciones inmateriales netas		0104	15901200	0004	14667461			
		Amortización acumulada						
		2003		2002				
2.2.1. Gastos de I + D	1593	2176786	1493	1963173	1590	3601581	1490	3368897
2.2.2. Aplicaciones informáticas	1594	4231717	1494	3719093	1591	7384211	1491	6900510
2.2.3. Propiedad industrial	1595	1051183	1495	810954	1592	2845406	1492	2878872
2.2.4. Derechos sobre bienes en régimen de arrend. financiero	0387	544420	0287	497369	0106	3421889	0006	2670251
2.2.5. Otro inmovilizado inmaterial	1596	3145628	1496	2530260	0107	9931186	0007	8486803
2.2.6. Menos total amortización acumulada					1708	11149734	1608	9520849
2.2.7. Menos provisiones del inmovilizado inmaterial					1709	133339	1609	117023
2.3. Inmovilizaciones materiales netas		0110	162417966	0010	156093744			
		Amortización acumulada						
		2003		2002				
2.3.1. Terrenos y bienes naturales (sin edificar)	0121	228479	0021	216471	0111	6198174	0011	6139572
2.3.2. Construcciones	0122	14205781	0022	13152330	0112	55906292	0012	52014615
2.3.3. Instalac. técnicas y maquinaria	0123	109528671	0023	103326071	0113	189602956	0013	179031807
2.3.4. Otras instal., utillaje y mobiliario	0124	16235493	0024	14836499	0114	25568383	0014	23775499
2.3.5. Elementos de transporte	0125	6089518	0025	5845935	0115	12000261	0015	11645148
2.3.6. Equipos informáticos y otros	0126	5847360	0026	5569322	0116	8521390	0016	8046122
2.3.7. Inmovilizaciones materiales en curso y anticipos de inmovilizado					1307	17951931	1207	19328864
2.3.8. Menos total amortización acumulada					0119	152135302	0019	142946628
2.3.9. Menos provisiones del inmovilizado material					0130	1196119	0030	941255
2.4. Inmovilizaciones financieras netas		0131	241836194	0031	242777732			
2.4.1. Inmovilizaciones en empresas del grupo y asociadas (netas de provisiones)		0132	209654162	0032	211041726			
2.4.2. Inversiones financieras permanentes en capital		0133	2211746	0033	2510023			
2.4.3. Valores de renta fija		0134	1852238	0034	1833500			
2.4.4. Créditos a largo plazo		0135	3731972	0035	4533119			
2.4.5. Depósitos y fianzas constituidos a largo plazo		0137	2197514	0037	1894703			
2.4.6. Imposiciones a largo plazo		0138	593683	0038	567283			
2.4.7. Administraciones Públicas a largo plazo (1)		0187	22194158	0087	20954828			
2.4.8. Menos provisiones por depreciación de valores negociables		0139	498187	0039	474709			
2.4.9. Menos provisiones para insolvencias de créditos		0140	101092	0040	82741			
2.5. Acciones propias		0141	522695	0041	922626			
2.6. Deudores por operaciones de tráfico a largo plazo (netos de provisiones)		0142	1129003	0042	1204385			
2.6.1. Deudores por operaciones con empresas del grupo y asociadas (netos)		0143	107243	0043	106781			
2.6.2. Deudores por operaciones de tráfico		0144	1023007	0044	1099757			
2.6.3. Menos provisiones para insolvencias		0145	1247	0045	2153			

(1) Véase el cuadernillo de normas de cumplimentación, anexo II, y nota 3 de la página 5 de este cuestionario.

Concepto común con el formato normalizado obligatorio de depósito de cuentas anuales en los registros mercantiles.

CUESTIONARIO NORMAL

BANCO DE ESPAÑA

CENTRAL DE BALANCES

Número recepción

2003

5

8. BALANCE (Antes de la aplicación del saldo de Pérdidas y Ganancias) (Consulte el cuadernillo de normas de cumplimentación, anexo III, punto 1)

ACTIVO	Miles de euros (sin decimales)			
	2003		2002	
3. GASTOS A DISTRIBUIR EN VARIOS EJERCICIOS	0146	6 195 758	0046	59 142 09
3.1. Gastos de formalización de deudas	1380	599 220	1280	530 270
3.2. Diferencias negativas de cambio activadas	1047	206 47	1046	13 1769
3.3. Gastos por intereses diferidos de valores de renta fija	0148	420 474	0048	52 1038
3.4. Gastos por intereses diferidos de deudas con entidades de crédito (incluido leasing) (1)	0149	988 409	0049	5 114 82
3.5. Gastos por intereses diferidos de otras deudas	0150	172 035	0050	62 965
3.6. Otros gastos a distribuir	1389	399 4973	1289	4 156 685
4. ACTIVO CIRCULANTE	0151	177 159 221	0051	173 543 981
4.1. Accionistas por desembolsos exigidos	0152	323 422	0052	27 1559
4.2. Existencias (netas de provisiones)	0153	3202 1461	0053	2993 4672
• 4.2.1. Mercaderías, materias primas y otros aprovisionamientos	0154	204 152 52	0054	1835 7830
• 4.2.2. Productos terminados, semiterminados, en curso, subproductos y residuos	0155	117 186 24	0055	1150 7834
4.2.3. Anticipos a proveedores	0156	904 172	0056	976 346
4.2.4. Menos provisión por depreciación de existencias	0157	10 165 87	0057	907 338
4.3. Deudores (netos de provisiones)	0158	79035 128	0058	78499 416
4.3.1. Empresas del grupo y asociadas, deudores (netos de provisiones)	0159	283 196 02	0059	29438 119
4.3.2. Clientes por ventas y prestaciones de servicios (2)	0160	4057 1972	0060	386 12908
4.3.3. Deudores varios y otras cuentas deudoras	0161	4958 382	0061	560 1279
4.3.4. Hacienda Pública y Organismos de la Seguridad Social deudores (3)	0162	84466 35	0062	8029 128
4.3.5. Menos provisión para insolvencias de clientes	0164	2927 861	0064	2806 208
4.3.6. Menos provisión para insolvencias de deudores	0165	333 602	0065	3758 10
4.4. Inversiones financieras temporales netas	0166	58265 880	0066	56895 695
4.4.1. Inversiones en empresas del grupo y asociadas (netas de provisiones)	0167	36862 094	0067	39574 975
4.4.2. Inversiones financieras temporales en capital	0168	35068 06	0068	34069 38
4.4.3. Fondos públicos (4)	0169	20957 87	0069	18037 01
4.4.4. Otros valores de renta fija	0170	643 1307	0070	32630 56
4.4.5. Créditos a corto plazo	0171	20478 15	0071	24425 99
4.4.6. Depósitos y fianzas constituidos a corto plazo	0173	9262 61	0073	4080 15
4.4.7. Imposiciones a corto plazo	0174	65373 50	0074	61767 58
4.4.8. Menos provisiones por depreciación de valores negociables	0175	120763	0075	1546 19
4.4.9. Menos provisiones para insolvencias de créditos	0176	20777	0076	25728
4.5. Acciones propias (a corto plazo)	0177	250803	0077	455051
(1) Véase el cuadernillo de normas de cumplimentación, anexo III.	1302	73 189 22	1202	63698 42
(2) Deudas comerciales contraídas por las Administraciones Públicas (incluidas en 2.6.2 y 4.3.2 del Activo).	0163	193255 34	0063	180777 29
(3) Importe del impuesto sobre beneficios anticipado y compensación de pérdidas (largo y corto plazo) (incluido en 2.4.7 y 4.3.4 del Activo).	1431	15478 24	1430	15557 93
(4) Detalle de los activos adquiridos a instituciones financieras con pacto de reventa no opcional (REPOS).				

● Concepto común con la Encuesta Industrial del INE.

■ Concepto común con el formato normalizado obligatorio de depósito de cuentas anuales en los registros mercantiles.

CUESTIONARIO NORMAL

BANCO DE ESPAÑA

CENTRAL DE BALANCES

Número recepción

2003

6

8. BALANCE (Antes de la aplicación del saldo de Pérdidas y Ganancias) (Consulte el cuadernillo de normas de cumplimentación, anexo III, punto 1)

ACTIVO	Miles de euros (sin decimales)			
	2003		2002	
4.6. Tesorería	0178	6391447	0078	6619276
4.6.1. Caja	0179	286176	0079	235457
4.6.2. Entidades de crédito (1)	0188	6105271	0088	6383819
4.7. Ajustes por periodificación y cuentas diversas	0182	871080	0082	868312
TOTAL ACTIVO = TOTAL PASIVO	0185	606671423	0085	596648366

INFORMACIÓN COMPLEMENTARIA

(Consulte el cuadernillo de normas de cumplimentación, anexo III, punto 2.3)

1. INMOVILIZADO MATERIAL TOTALMENTE AMORTIZADO

Importe de los elementos del inmovilizado material (excluidos los terrenos sin edificar) que, a la fecha de cierre, se encuentran totalmente amortizados:

	2003		2002	
Construcciones	1597	2093355	1497	1793037
Resto del inmovilizado material	1598	49911275	1498	43443090

2. INMUEBLES EN EL EXTRANJERO (2)

Indique el valor neto de los inmuebles propiedad de la empresa situados en el extranjero, incluidos en el concepto 2.3 del activo

	2003		2002	
	0189	85898	0089	81498

3. BIENES EN RÉGIMEN DE ARRENDAMIENTO FINANCIERO

Detalle de las partidas del inmovilizado en régimen de arrendamiento financiero (valores brutos):

	2003		2002	
Construcciones	0382	1167403	0282	817911
Instalaciones técnicas y maquinaria	0383	868663	0283	839032
Otras instalaciones, utillaje y mobiliario	0384	125196	0284	140689
Elementos de transporte	0385	1110226	0285	760544
Equipos informáticos y otros	0386	150401	0286	112075
Total bienes en régimen de arrendamiento financiero (valor neto)	0190	2877469	0090	2172882

4. GASTOS A DISTRIBUIR EN VARIOS EJERCICIOS AMORTIZADOS EN GASTOS FINANCIEROS Y EN DIFERENCIAS NEGATIVAS DE CAMBIO DEL EJERCICIO

Amortización de:

	2003		2002	
Diferencias negativas de cambio activadas	1004	31782	1002	37817
Gastos de formalización de deudas	0911	151644	0811	87576
Gastos por intereses diferidos de valores de renta fija	0912	104813	0812	115609
Gastos por intereses diferidos de deudas con entidades de crédito (1)	0913	74876	0813	71132
Gastos por intereses diferidos de otras deudas	0914	18510	0814	12813

5. ACTIVACIÓN DE GASTOS (En inmovilizado material, existencias, gastos de establecimiento y de formalización de deudas)

Importe de los siguientes conceptos, que han sido activados directamente (sin anotación alguna en la Cuenta de Pérdidas y Ganancias):

	2003		2002	
Gastos de establecimiento y de formalización de deudas	0763	566453	0663	491861
Gastos financieros	0764	108292	0664	64513
Diferencias de valoración en moneda extranjera	0765	-2099	0665	-54374

Importe de gastos financieros y diferencias de valoración activadas con anotación en la Cuenta de Pérdidas y Ganancias (como gasto y como ingreso)

	2003		2002	
	0766	67240	0666	87901

(1) Véase el cuadernillo de normas de cumplimentación, anexo II.

(2) No debe incluir las inversiones en el extranjero en acciones, obligaciones, préstamos, etc., que se consignarán en las partidas correspondientes del activo.

Concepto común con el formato normalizado obligatorio de depósito de cuentas anuales en los registros mercantiles.

CUESTIONARIO NORMAL

BANCO DE ESPAÑA

CENTRAL DE BALANCES

Número recepción

2 0 0 3

7

8. BALANCE (Antes de la aplicación del saldo de Pérdidas y Ganancias) (Consulte el cuadernillo de normas de cumplimentación, anexo III, punto 1)

PASIVO	Miles de euros (sin decimales)			
	2003		2002	
1. FONDOS PROPIOS	0301	227202805	0201	218609580
1.1. Capital suscrito	0302	97757886	0202	96847238
1.2. Prima de emisión	0303	65766294	0203	75526492
1.3. Reserva de revalorización	0304	9984505	0204	11664467
1.4. Otras reservas	0305	59821768	0205	56894409
1.5. Resultados de ejercicios anteriores	0191	-22885300	0091	-11627896
1.5.1. Remanente	0306	2447384	0206	2730291
1.5.2. Menos resultados negativos de ejercicios anteriores	0307	28618719	0207	17908898
1.5.3. Aportaciones de socios para compensación de pérdidas	0308	3286035	0208	3550711
1.6. Pérdidas y Ganancias (beneficio o pérdida)	0309	22969308	0209	-3310695
1.7. Menos dividendo a cuenta entregado en el ejercicio	0310	6208141	0210	7372429
1.8. Menos acciones propias para reducción de capital	0311	3515	0211	12006
2. INGRESOS A DISTRIBUIR EN VARIOS EJERCICIOS	0312	15308587	0212	12343241
2.1. Subvenciones de capital	0313	10733217	0213	9279082
2.2. Diferencias positivas de cambio	0314	1863720	0214	703074
2.3. Ingresos por intereses diferidos (exclusivamente por operaciones de tráfico)	0315	198346	0215	148243
2.4. Ingresos fiscales a distribuir en varios ejercicios	0797	281691	0697	265256
2.5. Beneficios diferidos y otros ingresos a distribuir	0316	2231613	0216	1947586
3. PROVISIONES PARA RIESGOS Y GASTOS (largo plazo)	0317	25866042	0217	27183502
3.1. Provisión para fondos de pensiones propios o internos	0318	1266531	0218	1317883
3.2. Provisión para impuestos (excluida la cuota líquida del impuesto sobre beneficios)	0319	812449	0219	666137
3.3. Provisión para responsabilidades, grandes reparaciones y otras	0320	22656612	0220	23365611
3.4. Fondo de reversión	0321	1130450	0221	1833871
4. ACREEDORES A LARGO PLAZO	0322	174069200	0222	172323603
4.1. Deudas con empresas del grupo y asociadas	0323	103111273	0223	104282863
4.2. Emisiones de obligaciones y otros valores negociables (incluye pagarés a largo plazo)	0324	6561072	0224	7792558
4.3. Deudas con entidades de crédito (incluye deudas por leasing) (1)	0325	49793062	0225	46473926
4.4. Proveedores de inmovilizado a largo plazo	0326	384922	0226	673330
4.5. Fianzas y depósitos recibidos a largo plazo	0327	1417482	0227	1339275
4.6. Deudas con Administraciones Públicas a largo plazo (1) (2)	0328	2619915	0228	2848163
4.7. Otras deudas a largo plazo	0329	9504202	0229	8532996
4.8. Desembolsos pendientes sobre acciones no exigidos	0330	248835	0230	88670
4.9. Acreedores por operaciones de tráfico a largo plazo	0331	428437	0231	291822

(1) Véase el cuadernillo de normas de cumplimentación, anexo II.

(2) Véase en el cuadernillo de normas de cumplimentación, el comentario al epígrafe 2.2. de la información complementaria de Pasivo (Otra información).

Concepto común con el formato normalizado obligatorio de depósito de cuentas anuales en los registros mercantiles.

CUESTIONARIO NORMAL

BANCO DE ESPAÑA

CENTRAL DE BALANCES

Número recepción

2003

8

8. BALANCE (Antes de la aplicación del saldo de Pérdidas y Ganancias) (Consulte el cuadernillo de normas de cumplimentación, anexo III, punto 1)

PASIVO	Miles de euros (sin decimales)			
	2003		2002	
5. ACREEDORES A CORTO PLAZO	0333	163282011	0233	165554784
5.1. Deudas con empresas del grupo y asociadas a corto plazo	0334	63479054	0234	63061769
5.2. Emisiones de obligaciones y otros valores negociables (incluye pagarés a corto plazo)	0335	3529522	0235	3899044
5.3. Deudas con entidades de crédito (1)	0336	17330279	0236	22229528
5.3.1. Efectos descontados pendientes de vencimiento	0192	1456391	0092	1507630
5.3.2. Otras deudas (incluye deudas por leasing)	0193	15873888	0093	20721898
5.4. Proveedores [incluye exclusivamente cuentas del PGC 400, 401, 404, 405, (406)]	0337	34088092	0237	31350703
5.5. Anticipos de clientes	0338	5639114	0238	5654601
5.6. Otros acreedores comerciales	0339	12504157	0239	12082952
5.7. Proveedores de inmovilizado a corto plazo	0340	6121342	0240	5814269
5.8. Remuneraciones pendientes de pago	0341	2701515	0241	2652551
5.9. Fianzas y depósitos recibidos a corto plazo	0342	206558	0242	273690
5.10. Hacienda Pública y Organismos de la Seguridad Social acreedores (2)	0343	8387375	0243	8249148
5.11. Otras deudas no comerciales sin coste financiero (incluye deudas por intereses)	0351	4831005	0251	5830196
5.12. Otras deudas no comerciales con coste financiero	0352	1098724	0252	1378415
5.13. Provisiones para operaciones de tráfico	0346	2387461	0246	2095694
5.14. Ajustes por periodificación	0347	977813	0247	982224
6. PROVISIONES PARA RIESGOS Y GASTOS A CORTO PLAZO	0332	942778	0232	633656
TOTAL PASIVO = TOTAL ACTIVO	0348	606671423	0248	596648366

INFORMACIÓN COMPLEMENTARIA (Consulte el cuadernillo de normas de cumplimentación, anexo III, punto 2.3)**1. RECONOCIMIENTO Y CONDONACIÓN DE DEUDAS CON CONTRAPARTIDA EN FONDOS PROPIOS**

Indique la cuantía de las mismas en el ejercicio 2003 con:

Administraciones Públicas (1)

Otros (indique la clase de deuda)

2003			
RECONOCIMIENTO		CONDONACIÓN	
0388		0389	
0390	266212	0391	195578

2. OTRAS INFORMACIONES

2.1. Saldo vivo de los pagarés (no comerciales) emitidos por la empresa (a largo y corto plazo), incluidos en 4.1, 4.2, 5.1 y 5.2 del pasivo

2.2. Impuesto sobre beneficios diferido (a corto y largo plazo) (2)

2.3. Operaciones con derivados financieros: ¿Tiene al cierre de 2003 operaciones con derivados financieros en vigor (futuros y FRA, opciones, swaps, operaciones a plazo, otras)?

2003		2002	
0397	2608673	0297	3348840
0344	2252502	0244	2647496

Sí ☐ NO ☐**1308**

(1) Véase el cuadernillo de normas de cumplimentación, anexo II.

(2) Véase en el cuadernillo de normas de cumplimentación, el comentario al epígrafe 2.2 de la información complementaria de Pasivo (Otra información).

CUESTIONARIO NORMAL

BANCO DE ESPAÑA

CENTRAL DE BALANCES

Número recepción

2 0 0 3

9

9. CUENTA DE PÉRDIDAS Y GANANCIAS

(Consulte el cuadernillo de normas de cumplimentación, anexo III, punto 1)

DEBE	Miles de euros (sin decimales)			
	2003		2002	
1. REDUCCIÓN DE EXISTENCIAS (productos terminados y en curso)	0501	898199	0401	1062122
2. APROVISIONAMIENTOS	0502	210012269	0402	199255246
2.1. Consumo de mercaderías, materias primas y otras materias consumibles	0503	185847511	0403	177036558
2.1.1. Compras netas (1)	0582	187929273	0482	177886979
2.1.1.1. En España	0583	125828802	0483	118260630
2.1.1.2. En otros países de la Unión Europea (según su composición a 31.12.2003)	0584	37111258	0484	35603697
2.1.1.3. En terceros países	0585	24989213	0485	24022652
2.1.2. Variación de existencias de mercaderías, materias primas y otras materias consumibles	0580	-2081762	0480	-850421
2.2. Trabajos realizados por otras empresas (incorporados al proceso productivo)	0504	24164758	0404	22218688
3. GASTOS DE PERSONAL	0505	41287184	0405	39770173
3.1. Sueldos y salarios	0506	31148911	0406	29790076
3.2. Seguridad Social a cargo de la empresa	0507	8135735	0407	7787955
3.3. Aportaciones a fondos de pensiones propios o internos	0508	130964	0408	247246
3.4. Aportaciones a fondos de pensiones externos	0509	488175	0409	464474
3.5. Pagos a pensionistas con cargo a resultados	0510	637	0410	24325
3.6. Indemnizaciones por despido y jubilaciones anticipadas	0511	384955	0411	460333
3.7. Otros gastos sociales	0512	997807	0412	995764
4. DOTACIONES PARA AMORTIZACIONES	0513	17733353	0413	17263344
4.1. Amortizaciones de gastos de establecimiento y otros gastos a distribuir	0514	820210	0414	1218590
4.2. Amortizaciones del inmovilizado inmaterial	0515	2815247	0415	2497539
4.2.1. De los gastos de I+D	1599	427861	1499	343856
4.2.2. De aplicaciones informáticas	1700	1273942	1600	1148266
4.2.3. De propiedad industrial	1701	210696	1601	176848
4.2.4. De derechos sobre bienes en régimen de arrendamiento financiero	0516	197156	0416	191497
4.2.5. De otro inmovilizado inmaterial	1702	705592	1602	637072
4.3. Amortizaciones del inmovilizado material	0518	14097896	0418	13547215
4.3.1. De bienes naturales	0519	12934	0419	15371
4.3.2. De construcciones	0520	1346830	0420	1208703
4.3.3. De instalaciones técnicas y maquinaria	0521	8979753	0421	8831219
4.3.4. De otras instalaciones, utillaje y mobiliario	0522	1995833	0422	1773910
4.3.5. De elementos de transporte	0523	821443	0423	775361
4.3.6. De equipos informáticos y otros	0524	941103	0424	942651
5. VARIACIÓN DE PROVISIONES DE TRÁFICO Y PÉRDIDAS DE CRÉDITOS	0525	928560	0425	521003
5.1. Variación de provisión de existencias	0526	109152	0426	-110924
5.2. Variación de provisiones para insolvencias y pérdidas de créditos comerciales	0527	528737	0427	665592
5.3. Variación de otras provisiones de tráfico	0528	290671	0428	-33665

(1) En caso de duda en la asignación del detalle que se solicita (en operaciones triangulares, por ejemplo), asigne la operación al país del proveedor, entendiendo por tal donde reside el agente con quien jurídicamente se establecen los derechos y obligaciones derivados del contrato de compraventa (titular de la factura).

● Concepto común con la Encuesta Industrial del INE.

■ Concepto común con el formato normalizado obligatorio de depósito de cuentas anuales en los registros mercantiles.

CUESTIONARIO NORMAL

BANCO DE ESPAÑA

CENTRAL DE BALANCES

Número recepción

2 0 0 3

10

9. CUENTA DE PÉRDIDAS Y GANANCIAS (Consulte el cuadernillo de normas de cumplimentación, anexo III, punto 1)

DEBE	Miles de euros (sin decimales)			
	2003		2002	
6. OTROS GASTOS DE EXPLOTACIÓN	0529	47012828	0429	44086965
• 6.1. Transportes	0530	3694495	0430	3504942
• 6.2. Primas de seguros	0531	988435	0431	621702
• 6.3. Arrendamientos y cánones	0532	5437987	0432	5032932
6.4. Otros servicios exteriores y otros gastos de gestión corriente	0533	35081683	0433	33319285
6.5. Tributos	0534	1681954	0434	1434088
6.6. Dotación al fondo de reversión	0535	128274	0435	174016
7. GASTOS FINANCIEROS Y GASTOS ASIMILADOS	0536	10274289	0436	10868214
7.1. Por deudas con empresas del grupo y asociadas	0537	5469579	0437	5992908
7.2. Intereses de obligaciones y bonos	0538	530941	0438	594741
7.3. Intereses de préstamos y otras deudas	0539	3438568	0439	3503647
7.4. Intereses por descuento de efectos	0540	69862	0440	87043
7.5. Descuento sobre ventas por pronto pago y otros gastos financieros	0541	580394	0441	485081
7.6. Pérdidas en valores negociables y créditos	0586	184945	0486	204794
8. VARIACIÓN DE PROVISIONES DE INVERSIONES FINANCIERAS	0544	-180200	0444	463933
9. DIFERENCIAS NEGATIVAS DE CAMBIO	0547	2645008	0447	3389543
10. VARIACIÓN DE PROVISIONES DEL INMOVILIZADO	0548	7943565	0448	33086042
10.1. De inmovilizado inmaterial	0549	2222	0449	34967
10.2. De inmovilizado material	0550	390834	0450	121706
10.3. De depreciación de la cartera de empresas del grupo y asociadas	0551	7550509	0451	32929369
11. PÉRDIDAS DEL INMOVILIZADO	0552	832346	0452	496286
11.1. Del inmovilizado inmaterial	0553	62297	0453	64082
11.2. Del inmovilizado material	0554	298533	0454	311548
11.3. De participaciones en empresas del grupo y asociadas	0555	471516	0455	120656
12. PÉRDIDAS EN OPERACIONES CON ACCIONES Y OBLIGACIONES PROPIAS	0556	12568	0456	100722
13. GASTOS EXTRAORDINARIOS (detalle en hoja aparte la naturaleza de los importes significativos)	0557	9124826	0457	16672008
14. GASTOS Y PÉRDIDAS DE OTROS EJERCICIOS	0587	1127919	0487	2146425
14.1. Beneficios diferidos por operaciones con pago aplazado	0561	319781	0461	374013
14.2. Otros gastos y pérdidas de otros ejercicios (detalle en hoja aparte la naturaleza de los importes significativos)	0558	808138	0458	1772412
15. IMPUESTO SOBRE BENEFICIOS (1)	0563	2815533	0463	-5071472
16. RESULTADO DEL EJERCICIO (BENEFICIO)	0564	27402485	0464	21309213
TOTAL DEBE = TOTAL HABER	0565	379870732	0465	385419767
INFORMACIÓN COMPLEMENTARIA				
(1) Indique también el importe de la cuota líquida del impuesto sobre beneficios (antes de retenciones y pagos a cuenta, casilla 592 del modelo de liquidación del impuesto).				
	0906	8344902	0806	5185294
<small>• Concepto común con la Encuesta Industrial del INE. Concepto común con el formato normalizado obligatorio de depósito de cuentas anuales en los registros mercantiles.</small>				

CUESTIONARIO NORMAL

BANCO DE ESPAÑA

CENTRAL DE BALANCES

Número recepción

2 0 0 3

11

9. CUENTA DE PÉRDIDAS Y GANANCIAS

(Consulte el cuadernillo de normas de cumplimentación, anexo III, punto 1)

HABER	Miles de euros (sin decimales)			
	2003		2002	
1. IMPORTE NETO DE LA CIFRA DE NEGOCIOS (1)	0701	325509892	0601	307476059
1.1. En España	0794	267497393	0694	252501062
1.2. En otros países de la Unión Europea (según su composición a 31.12.2003)	0795	43563357	0695	40964180
1.3. En terceros países	0796	14449142	0696	14010817
2. AUMENTO DE EXISTENCIAS (Productos terminados y en curso)	0704	1256428	0604	1550200
3. GASTOS DE ESTABLECIMIENTO Y FORMALIZACIÓN DE DEUDAS ACTIVADOS	0705	8109	0605	6496
4. TRABAJOS REALIZADOS POR LA EMPRESA PARA EL INMOVILIZADO	0706	1752835	0606	1733242
5. OTROS INGRESOS DE EXPLOTACIÓN	0707	15571510	0607	16319622
5.1. Ingresos accesorios y otros de gestión corriente	0708	9102330	0608	8312774
5.2. Subvenciones a la explotación	0709	2440367	0609	2459289
5.3. Exceso de provisión para riesgos y gastos	0710	4028813	0610	5547559
6. INGRESOS FINANCIEROS	0712	16666712	0612	18816125
6.1. Por operaciones con empresas del grupo y asociadas	0713	14311700	0613	17134530
6.2. De participaciones en capital	0714	122705	0614	188962
6.3. De otros valores negociables y créditos del activo inmovilizado	0715	323431	0615	296024
6.4. Otros intereses e ingresos asimilados	0716	955426	0616	1021367
6.5. Beneficios en inversiones financieras	0717	953450	0617	175242
7. DIFERENCIAS POSITIVAS DE CAMBIO	0718	3445742	0618	2757631
8. BENEFICIOS EN ENAJENACIÓN DE INMOVILIZADO	0719	6950677	0619	7289037
8.1. De inmovilizado inmaterial	0720	13707	0620	32884
8.2. De inmovilizado material	0721	2133768	0621	1733050
8.3. De participaciones en empresas del grupo y asociadas	0722	4803202	0622	5523103
9. BENEFICIOS EN OPERACIONES CON ACCIONES Y OBLIGACIONES PROPIAS	0723	97809	0623	67991
10. SUBVENCIONES DE CAPITAL TRANSFERIDAS AL EJERCICIO	0724	665926	0624	559771
11. INGRESOS EXTRAORDINARIOS (detalle en hoja aparte la naturaleza de los importes significativos)	0725	2596685	0625	3358507
12. INGRESOS Y BENEFICIOS DE OTROS EJERCICIOS	0793	915230	0693	865178
12.1. Beneficios diferidos y amortización acelerada aplicados	0729	457634	0629	355670
12.2. Otros ingresos y beneficios de otros ejercicios (detalle en hoja aparte la naturaleza de los importes significativos)	0726	457596	0626	509508
13. RESULTADO DEL EJERCICIO (Pérdidas)	0731	4433177	0631	24619908
TOTAL HABER = TOTAL DEBE	0732	379870732	0632	385419767

INFORMACIÓN COMPLEMENTARIA (Consulte el cuadernillo de normas de cumplimentación, anexo III, punto 2.4)

(1) – Impuestos indirectos no abonados en ventas (especiales e ITE de Ceuta y Melilla)

Los impuestos especiales solicitados son los de fabricación (sobre bebidas alcohólicas, hidrocarburos, labores del tabaco y la electricidad).

– En caso de duda en la asignación del detalle que se solicita (en operaciones triangulares, por ejemplo), asigne la operación al país del cliente, entendiendo por tal donde reside el agente con quien jurídicamente se establecen los derechos y obligaciones derivados del contrato de compraventa (titular de la factura).

● Concepto común con la Encuesta Industrial del INE.

Concepto común con el formato normalizado obligatorio de depósito de cuentas anuales en los registros mercantiles.

CUESTIONARIO NORMAL

BANCO DE ESPAÑA

CENTRAL DE BALANCES

Número recepción

2 0 0 3

12

10. DISTRIBUCIÓN DE RESULTADOS (Consulte el cuadernillo de normas de cumplimentación, anexo III, punto 2.5)

		Miles de euros (sin decimales)	
		2003	2002
1. FONDOS APLICADOS	0733	25002062	0633 -1953707
1.1. Resultado del ejercicio (después del impuesto sobre beneficios)	0734	22969308	0634 -3310695
1.2. Remanente y reservas aplicadas	0735	2032754	0635 1356988
2. APLICACIÓN O DISTRIBUCIÓN DE FONDOS (igual a fondos aplicados)	0736	25002062	0636 -1953707
2.1. A dividendos	0737	13453514	0637 11877792
2.2. A reservas	0738	10278066	0638 3936267
2.3. A remanente	0739	2116020	0639 1534601
2.4. A resultados negativos de ejercicios anteriores	0740	-872814	0640 -19328788
2.5. A resultados transferidos a la casa central extranjera (1)	0741		0641
2.6. A otras aplicaciones	0742	27276	0642 26421

(1) Véase el cuadernillo de normas de cumplimentación, epígrafe 5.

11. APORTACIONES EFECTIVAS DE LOS ACCIONISTAS O DISTRIBUCIÓN A LOS MISMOS POR REDUCCIÓN DE CAPITAL O RESERVAS (Consulte el cuadernillo de normas de cumplimentación, anexo III, punto 2.6)

Detalle las aportaciones efectivas de nuevos recursos realizadas por los accionistas, o su retirada, durante el ejercicio de 2003

		2003	
		Capital	Prima de emisión y reservas
1. APORTACIONES DE ACCIONISTAS:			
1.1. Aportaciones dinerarias o no dinerarias realizadas al suscribir las acciones	0842	3343972	0843 3019906
1.2. Pago de desembolsos exigidos	0844	64697	0845 3121
1.3. Aportaciones para compensación de pérdidas	0846		0847 787366
1.4. Conversión de obligaciones en acciones	0848	4723	0849 2483
TOTAL APORTACIONES	0850	3413392	0851 3812876
2. DISTRIBUCIÓN A LOS ACCIONISTAS POR REDUCCIÓN DE CAPITAL O RESERVAS	0852	2003554	0853 8091977

12. IMPUESTO SOBRE EL VALOR AÑADIDO (IVA) (1) (Consulte el cuadernillo de normas de cumplimentación, anexo III, punto 2.7)

		2003	2002
• 1. IVA REPERCUTIDO A CLIENTES (no incluir el IVA por adquisiciones intracomunitarias)	0901	37473715	0801 35500951
• 2. IVA SOPORTADO Y DEDUCIBLE (incluido el IVA por adquisiciones intracomunitarias)	0902	36658326	0802 35801463
2.1. Por operaciones de adquisición de inmovilizado	0903	3200696	0803 3202690
2.2. Por operaciones de compras de existencias y gastos de explotación	0904	33457630	0804 32598773

(1) Impuesto General Indirecto Canario (IGIC) para Canarias.

13. INFORMACIÓN SOBRE FACTORES DE COMPETITIVIDAD

(Consulte el cuadernillo de normas de cumplimentación, anexo III, punto 2.6)

		2003	2002
• 1. GASTOS EN ACTIVIDADES DE INVESTIGACIÓN Y DESARROLLO DEL EJERCICIO	0907	1481309	0807 1584614
Detalle de los realizados en la empresa (1)	0979	729545	0879 730782
2. PAGOS AL EXTRANJERO POR TRANSFERENCIA DE TECNOLOGÍA	0908	954580	0808 1005324
3. INGRESOS DEL EXTRANJERO POR TRANSFERENCIA DE TECNOLOGÍA	0909	69484	0809 68827
4. GASTOS DESTINADOS A LA FORMACIÓN DEL PERSONAL	0980	207118	0880 146298
5. IMPORTES DESTINADOS AL CUIDADO Y PRESERVACIÓN DEL MEDIOAMBIENTE (DOTACIÓN A PROVISIONES, INVERSIONES EN ACTIVOS, GASTOS DEL EJERCICIO)	1433	987962	1432 925867
(1) Indique la cifra media del ejercicio del personal dedicado a actividades de investigación y desarrollo	0997	7682	0897 7706

• Concepto común con la Encuesta Industrial del INE.

CUESTIONARIO NORMAL

BANCO DE ESPAÑA

CENTRAL DE BALANCES

Número recepción

2 0 0 3

13

14. INFORMACIÓN COMPLEMENTARIA SOBRE SUBVENCIONES RECIBIDAS

(Consulte el cuadernillo de normas de cumplimentación, anexo III, punto 2.9)

Detalle el importe de las subvenciones recibidas, ya sean estas de capital o concedidas a la explotación, diferenciando las otorgadas por las Administraciones Públicas, por instituciones de la UE o por otras unidades económicas.

Concepto	Administraciones Públicas (1)				Instituciones de la UE (1)				Otros agentes			
	2003		2002		2003		2002		2003		2002	
Subvenciones a la explotación	0588	2398096	0488	2374348	1387	24238	1287	63697	0589	18033	0489	21244
Subvenciones en capital	0860	575956			1382	1358674			0861	251424		

(1) Véase el cuadernillo de normas de cumplimentación, anexo II.

Indique la siguiente información sobre las subvenciones recibidas en 2003:

Organismo o empresa que concede la subvención	Finalidad para la que se concede	Importe

15. INFORMACIÓN COMPLEMENTARIA SOBRE PROVISIONES PARA RIESGOS Y GASTOS

(Consulte el cuadernillo de normas de cumplimentación, anexo III, punto 2.10)

Indique los movimientos habidos, durante el ejercicio 2003, en las siguientes provisiones:

Indique los movimientos habidos, durante ejercicio 2003, en las siguientes provisiones:	Para impuestos		Responsabilidades, grandes reparaciones y otras				Fondo de reversión	
			Responsabilidades por reestructuración de plantilla		Resto			
1. Saldo inicial	0862	676681	1315	6102497	1322	17876667	0864	1835338
2. Dotaciones	0969	128062	1316	2923132	1323	3242717	0973	128664
2.1. Por cuenta de resultados	0865	124587	1317	2909292	1324	3091889	0867	128274
2.2. Por reservas y otras vías	0975	3475	1318	13840	1325	150828	0977	390
3. Aplicaciones	0868	39554	1319	1280657	1326	1243227	0870	832442
4. Excesos	0871	49457	1320	385052	1327	3567252	0873	740
5. Saldo final	0874	715732	1321	7359920	1328	16308905	0876	1130820

16. INFORMACIÓN COMPLEMENTARIA SOBRE FONDOS DE PENSIONES INTERNOS

(Consulte el cuadernillo de normas de cumplimentación, anexo III, punto 2.11)

	2003		2002	
1. Saldo inicial del fondo	0767	1325975	0667	2910021
2. Incrementos	0768	263974	0668	660501
2.1. Aportaciones	0769	207313	0669	443676
2.2. Rendimientos reconocidos	0770	48143	0670	62001
2.3. Otros	0771	8518	0671	154824
2.3.1. Con cargo a reservas	0772	3612	0672	65774
2.3.2. Con cargo a impuestos anticipados	0773		0673	144
2.3.3. Con cargo a otras partidas (Indique concepto y cuenta de contrapartida)	0774	4906	0674	88906
3. Disminuciones	0775	296506	0675	2536104
3.1. Pagos efectuados con cargo al fondo	0776	172422	0676	397342
3.2. Exceso de provisión	0777	26312	0677	189944
3.3. Otros (Indique concepto y cuenta de contrapartida)	0778	97772	0678	1948818
4. Saldo final del fondo	0779	1293443	0679	1325975

CUESTIONARIO NORMAL

BANCO DE ESPAÑA

CENTRAL DE BALANCES

Número recepción

2 0 0 3

14

17. ESTADOS DE MOVIMIENTOS PATRIMONIALES DE 2003 (Consulte el cuadernillo de normas de cumplimentación, anexo III, punto 2.12)

MOVIMIENTOS DE ACTIVOS INMOVILIZADOS

Elementos	Inmovilizado inmaterial (excepto leasing) (Bruto)	Derechos sobre bienes en régimen de arrendamiento financiero (Bruto)	Inmovilizado material (Bruto)	Inmovilizado financiero (3) (Bruto)
Movimientos				
Saldo inicial	0269 21635082	0270 2670251	0271 299981627	0272 277614984
+ Compras y entradas	0915 2706944	0916 1129900	0917 30259013	0918 46693524
+ Actualización con abono a reservas (1)	0273	0274	0275 56209	0375 -635
- Ventas y salidas	0276 488297	0277 55289	0278 14275133	0279 36135313
+/- Reclasificaciones (2)	0280 -91345	0288 -322973	0289 -326090	0380 -8005832
+/- Correcciones de valor por diferencias de cambio e intereses activados			1330 53761	1331 -360639
Saldo final	0290 23762384	0291 3421889	0292 315749387	0293 279806089

(1) Informaciones relativas a actualizaciones de balances realizadas durante el ejercicio.

Importe abonado en reservas de revalorización	0378	55700
Importe abonado en amortización acumulada del inmovilizado	0374	530

(2) En el inmovilizado financiero, reclasificación por vencimiento de plazo.

(3) No incluye los importes correspondientes a la partida del activo «2.4.7. Administraciones Públicas a largo plazo».

MOVIMIENTOS DE ACREEDORES A LARGO PLAZO

Elementos	Deudas con entidades de crédito (1) (A largo plazo)	Obligaciones y otros valores de renta fija (A largo plazo)	Otras deudas y préstamos recibidos con coste (2) (A largo plazo)
Movimientos			
Saldo inicial	0294 47942964	0295 7792558	0296 112672938
+ Incrementos (Nueva financiación y renegociación de deuda)	0921 20165921	0922 682070	0923 24867720
- Disminuciones (Cancelaciones anticipadas)	0466 12288952	0467 769453	0468 16896141
- Reclasificaciones a corto plazo	0395 4287757	0394 1220068	0700 7095695
+/- Correcciones de valor por diferencias de cambio	0469 -128966	0470 75965	0471 -1205137
Saldo final	0472 51403210	0473 6561072	0200 112343685

(1) Véase el cuadernillo de normas de cumplimentación, anexo II.

(2) Incluye los conceptos del pasivo «4.4. Proveedores de inmovilizado a largo plazo», «4.5. Fianzas y depósitos recibidos a largo plazo» y «4.7. Otras deudas a largo plazo».

CUESTIONARIO NORMAL

BANCO DE ESPAÑA

CENTRAL DE BALANCES

Número recepción

2 0 0 3

15

18. INFORMACIÓN COMPLEMENTARIA SOBRE OPERACIONES CON EMPRESAS DEL GRUPO Y ASOCIADAS

(Consulte el cuadernillo de normas de cumplimentación, anexo III, punto 2.13)

Conceptos de balance en los que se incluyen			Miles de euros (sin decimales)			
			2003		2002	
		ACTIVOS				
2.4.1	{	1.1. Inversiones financieras permanentes en capital	0353	204572421	0253	201021837
		1.2. Otras inversiones financieras permanentes	0196	64646515	0096	65254519
		* 1.3. Menos provisiones por depreciación de valores negociables	0357	59422588	0257	55099011
		* 1.4. Menos provisión para insolvencias de créditos	0358	142186	0258	135619
4.4.1	{	2.1. Inversiones financieras temporales en capital	0360	1135372	0260	103012
		2.2. Otras inversiones financieras temporales (incluidos créditos no comerciales)	0198	35762450	0098	39436779
		2.3. Menos provisiones por depreciación y para insolvencias	0199	35728	0099	891928
4.3.1	{	3.1. Clientes por ventas y prestaciones de servicios (netos de provisiones)	0983	14047609	0883	13930346
		3.2. Otros deudores (netos de provisiones)	0984	14271993	0884	15507773
		PASIVOS				
4.1	{	4.1. Emisiones de obligaciones y otros valores negociables a largo plazo	0985		0885	
		4.2. Deudas con entidades de crédito a largo plazo (1)	0986	1610148	0886	1469038
		4.3. Acreedores por operaciones de tráfico a largo plazo	0987	146997	0887	89350
		4.4. Desembolsos pendientes sobre acciones no exigidas	0366	317049	0266	597138
		4.5. Resto de deudas a largo plazo	0988	101037079	0888	102127337
5.1	{	5.1. Emisiones de obligaciones y otros valores negociables a corto plazo	0989		0889	
		5.2. Efectos descontados pendientes de vencimiento	0349	41704	0249	43018
		5.3. Resto de deudas con entidades de crédito a corto plazo (1)	0350	1687937	0250	1190686
		5.4. Proveedores (incluye exclusivamente cuentas 402 y 403)	0991	11125945	0891	10407444
		5.5. Anticipo de clientes	0992	792949	0892	834682
		5.6. Otros acreedores comerciales	0993	4596196	0893	4354356
		5.7. Otras deudas no comerciales sin coste financiero	0995	5861199	0895	7125404
		5.8. Otras deudas no comerciales con coste financiero	0996	39373124	0896	39106179
		GASTOS				
2.1.1 + 2.2	{	6. Compras netas y trabajos realizados por otras empresas	0574	75291288	0474	75121743
7.1	{	7.1. Intereses por financiación recibida	0598	5326640	0498	5803689
		7.2. Otros gastos financieros	0578	120828	0478	163424
		7.3. Pérdidas en valores negociables y créditos	0599	22111	0499	25795
		INGRESOS				
1	{	8. Importe neto de la cifra de negocios	0783	83336742	0683	78051388
6.1	{	9.1. De participaciones en capital	0784	10722886	0684	12685112
		9.1.1. De empresas residentes en España	1703	7845777	1603	10909396
		9.1.2. De empresas no residentes	1704	2877109	1604	1775716
		9.2. De valores negociables y créditos del activo inmovilizado	0785	2742942	0685	3380183
		9.3. Otros intereses e ingresos asimilados	0786	839682	0686	1058706
		9.4. Beneficios en inversiones financieras	0787	6190	0687	10529

(1) Véase el cuadernillo de normas de cumplimentación, anexo II.
* Concepto nuevo incluido en este cuestionario.

CUESTIONARIO NORMAL

BANCO DE ESPAÑA

CENTRAL DE BALANCES

Número recepción

2 0 0 3

16

19. ACTIVOS Y PASIVOS CON NO RESIDENTES EN ESPAÑA

(Consulte el cuadernillo de normas de cumplimentación, anexo III, punto 2.14)

Indique el importe (al cierre del ejercicio) de los activos y pasivos con no residentes en España (1) que se corresponden con los siguientes conceptos (2):

TABLA DE CONCEPTOS		Miles de euros (sin decimales)			
Empresas no del Grupo (Pág. 4 a 8)	Empresas del Grupo (Pág. 15)	2003		2002	
2.4 + 4.4	1.1 a 2.3	0590	57382798	0490	57081042
2.6.2 + 4.3.2 + 4.3.3	3.1 + 3.2	1435	8826655	1434	8710101
2.6.3 + 4.3.5 + 4.3.6	3.1 + 3.2	1439	67627	1438	67494
4.3	4.2	0592	9745514	0492	9458395
4.2 + 4.4 a 4.8	4.1 + 4.4 + 4.5	0593	32439899	0493	22644053
4.9	4.3	0594	9757	0494	1817
5.3	5.2 + 5.3	0595	1634076	0495	938779
5.2 + 5.7 a 5.9 + + 5.11 + 5.12 + 5.14	5.1 + 5.7 + 5.8	0596	8255776	0496	6944752
5.4 a 5.6 + 5.13	5.4 a 5.6	0597	6173136	0497	6564217

ACTIVOS:	
Inversiones financieras netas (largo y corto plazo)	
Deudores (brutos de provisiones)	
Provisión para insolvencias de deudores	
PASIVOS:	
Deudas con entidades de crédito a largo plazo	
Resto de acreedores no comerciales a largo plazo	
Acreedores comerciales a largo plazo	
Deudas con entidades de crédito a corto plazo	
Resto de acreedores no comerciales a corto plazo	
Acreedores comerciales a corto plazo	

(1) Véase el cuadernillo de normas de cumplimentación, anexo II.

(2) Consigne el total correspondiente en los conceptos solicitados, sin distinción entre empresas del grupo, asociadas o resto (sin vinculación alguna).

CUESTIONARIO NORMAL

BANCO DE ESPAÑA

CENTRAL DE BALANCES

Número recepción

2 0 0 3

17

INFORMACIONES NECESARIAS PARA CALCULAR FLUJOS DEL PRIMER AÑO

20. DOTACIONES Y APLICACIONES A PROVISIONES PARA RIESGOS Y GASTOS, DE 2002

	DOTACIÓN		APLICACIÓN	
Provisiones para impuestos	0877	120821	1220	341473
Provisiones para reestructuración de plantilla	1217	1019081	1219	1665629
Resto provisiones responsabilidades	1224	9090863	1226	1346744

21. INFORMACIÓN NECESARIA PARA EL CÁLCULO DE LA INVERSIÓN, DE LOS CONSUMOS INTERMEDIOS (ANÁLISIS ECONÓMICO GENERAL) Y DE LAS TRANSFERENCIAS DE CAPITAL

Cálculo de la inversión:	SALDO 2001			FLUJOS 2002	
Inmovilizado material neto total	1221	149493100	Actualizaciones	1239	1454935
Terrenos (saldo neto)	1235	4445849	Saneamientos	1228	
Construcciones (saldo neto)	1721	36939307	Clave de ajuste manual en inmov. material. . . .	1230	4156589
Bienes en arrendamiento financiero (saldo neto) .	1236	2147882	Clave de ajuste manual en terrenos	1454	7190
Cálculo de los consumos intermedios:					
Gastos de establecimiento	1231	1696057	Clave de ajuste manual	1234	2806024
Gastos de formalización.. . . .	1208	348051			
Otros gastos a distribuir.	1218	3780621			
Diferencias negativas activadas	1233	3371061			
Cálculo de las transferencias de capital:					
Subvenciones de capital	1240	7315582	Reconocimientos	1241	1055296
Aportación socios compensación de pérdidas (de 2001)	1238	999810	Condonaciones	1242	230513
Clave de ajuste de recursos generados (transferencias de capital) año 1			Clave de ajuste manual	1243	4996
				0971	1453574
Indicar los beneficios o pérdidas generados en 2003 por ventas de elementos del inmovilizado material, que no sean construcciones:					
	FLUJO 2003		FLUJO 2002		
Beneficios por venta de inmovilizado material (distinto de construcciones)	1716	672578	1616	742185	
Pérdidas por venta de inmovilizado (distinto de construcciones)	1717	68817	1617	53916	

22. INFORMACIÓN ADICIONAL SOBRE SUBVENCIONES A LA EXPLOTACIÓN

	2003		2002	
Subvenciones a los productos	1393	1809032	1293	1889750
Subvenciones a la producción	1398	613302	1298	548295

23. DETALLE DE BENEFICIOS DIFERIDOS Y AMORTIZACIONES ACELERADAS APLICADOS (Claves 729 y 629)

Indique las cuantías del siguiente desglose:	2003		2002	
Beneficios diferidos aplicados (inmobiliarias) y previsión para amortización acelerada aplicada ...	0790	163233	0690	140691
Otras incorporaciones al activo (eléctricas)	0791	294401	0691	214979

24. DETALLE DE GASTOS E INGRESOS EXTRAORDINARIOS Y DE EJERCICIOS ANTERIORES

Dotaciones extraordinarias fondos de pensiones internos	1095	76349	1094	196430
Dotaciones extraordinarias para responsabilidades y grandes reparaciones	1097	4860185	1096	9194842
Aportaciones efectuadas al fondo de moratoria nuclear (sector eléctrico)	1313	532499	1213	522755
Otras compensaciones inter-empresas aportadas (sector eléctrico)	1365	177368	1265	128862
Otras compensaciones inter-empresas recibidas (sector eléctrico)	1366	177368	1266	128862
Compensaciones por CTC's, pagados (sector eléctrico)	1436	312481	1336	327264
Compensaciones por CTC's, recibidos (sector eléctrico)	1437	312481	1337	327264

CUESTIONARIO NORMAL

BANCO DE ESPAÑA

CENTRAL DE BALANCES

Número recepción

2003

18

25. DETALLE DE PROVISIONES PARA RIESGOS Y GASTOS POR FUSIONES O ESCISIONES EN 2003

	Para impuestos	Responsabilidades por reestructuración de plantilla	Resto	Fondo de reversión	Fondos pensiones internos	Fondos pensiones 1.º año
Variaciones por fusión o escisión	1048	1049	1098	1052	1053	1245 291557

26. DETALLE DE MOVIMIENTOS PATRIMONIALES POR FUSIONES O ESCISIONES EN 2003

	Inmaterial (excepto leasing)	Derechos s/bienes en arrendamiento financiero	Inmovilizado material	Inmovilizado financiero
Activos inmovilizados	1078	1079	1080	1081
	Deudas ent. crédito	Obligaciones y renta fija	Otras deudas con coste	
Acreedores a largo plazo	1332	1333	1334	

27. GTOS. FINANCIEROS Y DIF. DE VALORACIÓN ACTIVADAS CON ANOTACIÓN EN LA CTA. DE P. Y G.

	2003		2002	
Gastos financieros activados	1260	66026	1259	86070
Diferencias de valoración activadas	1262	1214	1261	1831

28. DETALLE DE DEUDAS CON ADMINISTRACIONES PÚBLICAS CON COSTE FINANCIERO (Largo y corto plazo)

Deudas a largo plazo	1310	9748	1210	16169
Deudas a corto plazo	1311	3866	1211	7819

29. SANEAMIENTOS DE ACTIVOS EN 2003

Gastos de establecimiento	1177	99234	Existencias	1186	
Inmovilizaciones inmatrimoniales	1178		Clientes y otros deudores	1187	
Inmovilizaciones materiales	1179	21	Otros activos no comprendidos en apartados anteriores	1188	4779
Inmovilizaciones financieras netas	1185	635	Total saneamiento con cargo a reservas	1189	104669

30. INFORMACIÓN COMPLEMENTARIA SOBRE ACTUALIZACIONES (Información de la revalorización de terrenos y solares)

Importe actualizado en terrenos del inmovilizado material	1379		
Importe actualizado en existencias (solo inmobiliarias)	1215		

31. OTRAS INFORMACIONES REFERENTES A FONDOS PROPIOS

	2003		2002	
Aportaciones capital para compensar pérdidas (empresas del Patrimonio y A. C. no cotizadas)	1247	406	1244	201332
Capitalización bursátil (solo empresas cotizadas)	1264	261860833	1263	206923019
N.º acciones a la fecha del cierre, cotizadas (datos en miles)	1258	23157548	1257	22565209
Cotización por acción a fecha del cierre (multiplicado por 100)	1713	200853	1613	190898

MOVIMIENTOS INTERNOS DE FONDOS PROPIOS

1. Ampliaciones de capital liberadas con cargo a reservas (por la parte liberada)	1252	277819
2. Reducciones de capital traspasado a reservas	1251	4963
3. Reducciones de capital para compensar pérdidas acumuladas	1254	446811
4. Reducción de reservas para compensar pérdidas acumuladas	1255	3223938
5. Reducción de «Aportación para compensar pérdidas» para compensar pérdidas acumuladas	1256	54540

32. DIVIDENDOS RECIBIDOS POR PARTICIPACIONES EN EMPRESAS DEL GRUPO NO RESIDENTES

Importe de los dividendos recibidos por participaciones en empresas del grupo no residentes, distinguiendo:	2003		2002	
— Unión Europea	1705	603986	1605	436799
— Latinoamérica	1706	1761732	1606	1302217
— Resto del mundo	1707	511391	1607	36700

CUESTIONARIO NORMAL

BANCO DE ESPAÑA

CENTRAL DE BALANCES

Número recepción

2 0 0 3

19

33. DETALLE DE OPERACIONES CON DERIVADOS FINANCIEROS EN 2003

	Finalidad de cobertura de riesgos de mercado							Otras operaciones	
	Tipo de interés		Tipo de cambio (divisas)		Precios de materias primas		Otras coberturas		
Futuros y FRA.....	1340		1345		1350		1355	1360	
Opciones	1341		1346		1351		1356	1361	
Swaps	1342		1347		1352		1357	1362	
Operaciones a plazo	1343		1348		1353		1358	1363	
Otras	1344		1349		1354		1359	1364	

34. INFORMACIÓN SOBRE SUCURSALES EN EL EXTRANJERO

En el caso de que la empresa no haya facilitado las cuentas anuales de la sucursal, cumplimentar la siguiente información:

Número medio de empleados de la sucursal	1222	4167
Gastos de personal devengados por la sucursal	1227	183162

35. TRASPASOS ENTRE INMOVILIZADO Y EXISTENCIAS

	2003		2002	
Importe traspasado de inmovilizado a existencias en empresas inmobiliarias	1394	-1303	1294	22583
Importe traspasado de existencias a inmovilizado en empresas inmobiliarias	1395	94559	1295	44646

36. AJUSTE MANUAL DE CONSUMOS EN EMPRESAS DE FABRICACIÓN Y COMERCIO

	2003		2002	
Importe de la cantidad a corregir sobre la cifra de compras y ventas por el porcentaje de actividad dedicado al comercio y que no se corrige automáticamente, o viceversa.	1450	9793473	1449	12037327

37. AJUSTE EN GRUPOS POR INFORMACIONES DUPLICADAS

	2003		2002	
— Los gastos financieros por la financiación que el holding entrega a empresas de su grupo	1553	2050146	1453	2545663
— Ingresos financieros por los intereses recibidos por el holding	1557	2050146	1457	2545663
— Ingresos financieros por los dividendos recibidos por el holding	1558	5949865	1458	9073410
— Dotación provisión cartera valores (por pérdidas de filiales)	1715	-392119	1615	8669169
— Impuesto sobre beneficios (operaciones extraordinarias dif. temporales)	1714	-421626	1614	-8087700

38. EXTERIORIZACIÓN DEL FONDO DE PENSIONES

Importe exteriorizado como fondo de pensiones externo directamente, sin pasar por fondo de pensiones interno:

	2003		2002	
— Cargado contra gastos de otros ejercicios o reservas	1489	37744	1488	272359

39. CLAVES INFORMATIVAS DE AJUSTES POR DIFERENCIAS DE CAMBIO

ACTIVO			PASIVO		
Acciones a largo plazo	1500	10944	Deudas con ECA a largo plazo	1508	-80023
Créditos a largo plazo	1501	291007	Obligaciones a largo plazo	1509	-42766
Valores renta fija a largo plazo	1502	29177	Otras deudas a largo plazo	1510	1749709
Acciones a corto plazo	1503	54284	Deudas con ECA a corto plazo	1511	-45929
Créditos a corto plazo	1504	60243	Obligaciones y pagarés a corto plazo	1512	
Valores de renta fija a corto plazo	1505		Otras deudas a corto plazo con coste	1513	675996
Tesorería	1506	-91373	Proveedores	1514	692391
Clientes	1507	633838	Otros acreedores comerciales	1515	2221

BANCO DE ESPAÑA

CENTRAL DE BALANCES

Número recepción

2 0 0 3

20

AJUSTES ESPECIALES, total de las 1379 empresas incluidas en este estudio (1).

Conceptos	Cantidades	Códigos
ACTIVO		
Gastos amortizables	60872	954
Bienes en arrendamiento financiero	164995	944
Otro inmovilizado inmaterial	-743030	952
Inmovilizado material (excluido terrenos)	1226679	951
Terrenos	14379	1455
Acciones y participaciones a largo plazo	771133	1440
Valores de renta fija a largo plazo	-69406	1441
Créditos concedidos a largo plazo	258245	1442
Imposiciones y depósitos a largo plazo	—	1443
Existencias	159201	959
Clientes	633893	960
Otros deudores de la explotación	-815	962
Otros deudores ajenos a la explotación	-799537	943
Ajustes por periodificación (netos)	-81	963
Créditos concedidos a corto plazo	60115	1448
Acciones y participaciones a corto plazo	64893	1444
Valores de renta fija a corto plazo	-1008372	1446
Imposiciones y depósitos a corto plazo	2069	1447
Disponibilidades (caja y bancos)	-91428	966
Intereses activados y otras revalorizaciones	-42354	1373
PASIVO		
Recursos generados por las operaciones	1078233	972
Provisión para Riesgos y Gastos	1126680	1225
Correcciones de neto y otras (condonaciones y reconocimientos de deudas)	-1468089	955
Subvenciones de capital	65993	956
Obligaciones y otros valores de renta fija	-1644168	957
Financiación de entidades de crédito a largo plazo	5513	958
Financiación de otros a largo plazo (con coste)	1756894	968
Obligaciones y otros valores de renta fija a corto plazo	—	964
Financiación de entidades de crédito a corto plazo	-6903	965
Financiación de otros con coste a corto plazo	675861	974
Proveedores	691362	961
Otros acreedores comerciales	-799698	945
Otros acreedores comerciales (sin coste)	-17394	946
Clave de redondeo diferencias correcciones de neto	6	967
Conciliación (1 – 2 + 3 = 0)		
1. Total ajustes de activo: -166019		
2. Total ajustes de pasivo: 636820		
3. Claves del cuestionario ajustables directamente (718 – 547 – 765 + 967): 802839		

(1) Estos ajustes se introducen, para cada cuestionario, por la Central de Balances, en la medida que los test de coherencia que se aplican pongan de manifiesto la necesidad de correcciones (existencia de asientos internos, etc.). Estas correcciones se realizan en contacto con la empresa informante. Sirven para la elaboración de estados de flujos financieros.

CENTRAL DE BALANCES ANUAL

CUESTIONARIO REDUCIDO

CUESTIONARIO REDUCIDO

BANCO DE ESPAÑA

CENTRAL DE BALANCES

Número recepción

2 0 0 3

1

EMPRESA

NIF

ANAGRAMA

1. CONFIDENCIALIDAD

La Central de Balances, ha asegurado siempre, mediante la difusión de los datos de forma agregada, la confidencialidad frente a terceros de la información facilitada por las empresas colaboradoras, a fin de que ninguna empresa pueda ser identificada individualmente. Pero, dado el alto valor analítico, al margen de todo interés lucrativo o comercial, que los datos de carácter individual presentan para Universidades, Fundaciones, Servicios de Estudios, etc., rogamos indiquen su decisión respecto al empleo de dichos datos en estudios de esta naturaleza, señalando con X una de las dos opciones siguientes:

1. Esta empresa solo autoriza la difusión de la información contenida en este cuestionario, una vez agregada con la de otras empresas

☐

2. Esta empresa autoriza la difusión de la información contenida en este cuestionario en los términos expuestos más arriba (difusión no comercial o lucrativa, sino con fines de estudio e investigación, y manteniendo en secreto tanto el NIF como el domicilio y la razón social de la empresa)

☐

CONJUNTO... TOTAL EMPRESAS

NUMERO DE EMPRESAS ... 5003

NOTA: Al margen de cuál sea la respuesta mayoritaria a esta pregunta, nunca se difundirán individualmente los datos de una empresa si esta no lo ha autorizado cruzando con una X la opción 2 de esta rúbrica.

2. CARACTERÍSTICAS DE LA EMPRESA

2.1. Localización de la empresa

Domicilio social (calle, plaza, número, etc.)

Municipio

Código Postal

Provincia

Dirección e-mail

N.º fax

Persona o servicio a los que la Central de Balances puede dirigirse para efectuar aclaraciones:

Nombre

Teléfono

Persona o entidad a las que se debe remitir la información de la empresa y estudios (cumplimentar si es distinta de la anterior):

Nombre

Teléfono

Dirección

Municipio

Código Postal

Dirección e-mail

2.2. **Actividades de la empresa:** Enumere las actividades a que se dedica su empresa, los principales productos que fabrica o comercializa, y las materias primas y elementos que compra:

Actividad a que se dedica la empresa

Principales productos que fabrica o comercializa

Materias primas y elementos que compra

CUESTIONARIO REDUCIDO

BANCO DE ESPAÑA

CENTRAL DE BALANCES

Número recepción

2 0 0 3

2

- 2.3. Consigne su actividad(es), utilizando la clasificación CNAE/93, rev. 1 (ver anexo I), e indicando la denominación y el importe neto de la cifra de negocios que le corresponda a cada una de las actividades.

Denominación de la actividad	Código CNAE/93 (Cuatro dígitos)	Importe neto de la cifra de negocios (miles de euros)
1	1101	1102 27839261
2	1103	1104 1006940
Restantes actividades	1107	1108 122647
	TOTAL	1109 28968848

- 2.4. **Localización geográfica de las actividades:** Indique la Comunidad Autónoma en la que su empresa tiene localizada mayoritariamente su actividad. Aproxime este dato por la localización de su personal o bien según la Comunidad Autónoma donde paga el mayor importe de su nómina, según le convenga en su cálculo.

	1197
--	------

3. RECURSOS HUMANOS

Para cumplimentar este punto, pueden ser de utilidad los TC de la Seguridad Social.

- 3.1. **EMPLEO MEDIO: Es un empleo anualizado.**

¿Tiene empleo (fijo o temporal) a tiempo parcial (jornada inferior a la considerada habitual en su sector de actividad)? SI (a) ☐ No (b) ☐ 1377

- (a) Para convertir el empleo a tiempo parcial en empleo medio, se sumarán las horas realizadas por el total de trabajadores a tiempo parcial y se dividirán entre 1.826 horas (n.º de horas que un trabajador a jornada completa realiza al año). Si en su sector este dato es distinto, adapte al que se considere habitual (Suma del Total de horas realizadas por trabajadores a tiempo parcial/1826 h.)
- (b) Para convertir el empleo a tiempo completo (fijo y/o no fijo) en empleo medio, se sumarán los meses trabajados por el total de trabajadores y se dividirán entre 12. Referido al empleo fijo, el cálculo no será necesario para aquellas empresas en las que este empleo no haya variado en el año. En este caso indique el número de empleados fijos a final del ejercicio. Finalmente, si el empleo a tiempo completo ha realizado horas extraordinarias, súmelas y divídalas entre 1.826, a efectos de computarlas en este cuestionario.

	2003		2002	
Empleo fijo medio	1143	113748	1144	110159
Empleo no fijo medio	1281	51111	1282	52359
Empleo medio total	1370	164859	1371	162518

- 3.2. **EMPLEO TOTAL:** Se piden datos de empleo teniendo en cuenta que cada contrato es igual a un empleado, independientemente del tipo de jornada y/o de la temporalidad:

- 3.2.1. **Empleo total por tipo de contrato:** Indique, para cada tipo de contrato, la suma del número de empleados que permanecen en la empresa al final de cada mes (considerando que 1 contrato = 1 empleado), dividido entre 12.

Empleo fijo	1338	114903	1339	111412
Empleo no fijo	1402	56020	1403	56547
Empleo Total	1404	170923	1405	167959
Del cual, empleo a tiempo parcial (jornada inferior a la considerada habitual en su sector de actividad)	1406	9594	1407	8913

- 3.2.2. **Movimientos en el empleo (altas y bajas de empleados):**

— Aumentos: n.º de empleados que causaron alta en la empresa a lo largo del año	1408	82628	1409	83805
— Reducciones: n.º de empleados que causaron baja en la empresa a lo largo del año	1410	77391	1411	79157

4. ESTRUCTURA DE LA PROPIEDAD (al 31 de diciembre de 2003)

Indique el porcentaje de participación en el capital o fondo social de su empresa de los sectores que a continuación se relacionan:

1. Administraciones Públicas	1151	3. Otras empresas residentes en España	1155	5. Sector exterior	1159
2. Instituciones financieras	1153	4. Otros titulares residentes en España	1157	5.1. De la UE	1161

5. OTRAS INFORMACIONES

5.1. Fecha de cierre del ejercicio de 2003 (comprendida entre 1.7.2003 y 30.6.2004) (1)	1165
5.2. Año en el que se constituyó la empresa	1166
5.3. Si los estados contables de este cuestionario van referidos a un grupo de empresas (cuentas consolidadas), indique el número de ellas que lo componen	1132

(1) Formato mes y día, «mmdd»; con exclusión del año. Ejemplo: Si el cierre es el 31.12.2003, conteste: 1231, con exclusión de 2003.

CUESTIONARIO REDUCIDO

BANCO DE ESPAÑA

CENTRAL DE BALANCES

Número recepción

2 0 0 3

3

6. BALANCE ABREVIADO (Antes de la aplicación del saldo de Pérdidas y Ganancias)

(Consulte el cuadernillo de normas de cumplimentación, anexo II, punto 1)

ACTIVO	Miles de euros (sin decimales)			
	2003		2002	
1. ACCIONISTAS (SOCIOS) POR DESEMBOLSOS NO EXIGIDOS	0101	173 18	0001	16 144
2. INMOVILIZADO	0102	1 167 1869	0002	1 077 3157
2.1. Gastos de establecimiento	0103	28 427	0003	28 292
2.2. Inmovilizaciones inmateriales netas (A)	0104	10 108 74	0004	9 482 54
2.3. Inmovilizaciones materiales netas (B)	0110	7 437 164	0010	6 967 216
2.4. Inmovilizaciones financieras netas (C)	0131	303 7440	0031	272 5350
2.5. Acciones propias	0141	5 1925	0041	3 8663
2.6. Deudores por operaciones de tráfico a largo plazo (netos de provisiones)	0142	10 6039	0042	6 5382
3. GASTOS A DISTRIBUIR EN VARIOS EJERCICIOS	0146	100 158	0046	106 735
4. ACTIVO CIRCULANTE	0151	18 130 145	0051	16 152 540
4.1. Accionistas por desembolsos exigidos	0152	524	0052	1 679
4.2. Existencias (netas de provisiones) (D)	0153	6 183 604	0053	5 442 538
4.3. Deudores (netos de provisiones) (E)	0158	8 335 762	0058	7 635 181
4.4. Inversiones financieras temporales netas (incluidos créditos no comerciales) (F)	0166	18 694 06	0066	15 907 62
4.5. Acciones propias (a corto plazo)	0177	5 396	0077	3 411
4.6. Tesorería	0178	16 695 45	0078	14 154 86
4.7. Ajustes por periodificación y cuentas diversas	0182	6 5908	0082	6 3483
TOTAL ACTIVO = TOTAL PASIVO	0185	299 194 90	0085	270 485 76

INFORMACIÓN COMPLEMENTARIA

DETALLE DE LA INFORMACIÓN DE ACTIVO (Consulte el cuadernillo de normas de cumplimentación, anexo II, puntos 1 y 2.2)

	2003		2002	
(A) Derechos sobre bienes en régimen de arrendamiento financiero (netos de amortizaciones y provisiones) (incluidos en 2.2)	0190	566 420	0090	522 047
(B) Amortización acumulada y provisiones del inmovilizado material (incluidas en 2.3)	1100	509 1042	1168	459 3913
(C) Inversiones financieras permanentes en capital netas de provisiones (incluidas en 2.4) en:				
— Empresas del grupo y asociadas	0353	19 201 75	0253	18 171 115
— Otras empresas	0133	498 338	0033	448 949
(D) Mercaderías, materias primas y otros aprovisionamientos (incluidos en 4.2)	0154	33 456 75	0054	29 645 34
(Brutos, sin incluir provisiones)				
Productos terminados, semiterminados, en curso, subproductos y residuos (incluidos en 4.2) ..	0155	289 3860	0055	25 192 84
(Brutos, sin incluir provisiones)				
• (E) Clientes netos de provisiones (incluidos en 4.3):				
— De empresas del grupo y asociadas	0983	107 3264	0883	89 2865
— Otros clientes	0129	598 7273	0029	56 11809
(F) Detalle de Inversiones financieras temporales (concepto 4.4), en:				
— Inversiones financieras en capital (incluido grupo y asociadas)	1423	36 1624	1422	36 5269
— Valores de renta fija (excluidas las operaciones REPOS)	1425	25 1945	1424	18 7430
— Imposiciones a plazo, depósitos, y activos financieros con pacto de reventa no opcional (REPOS) ..	1427	60 2996	1426	49 3429
— Créditos (incluido grupo y asociadas) y otras inversiones financieras	1429	65 2841	1428	54 4634

• Concepto común con la Encuesta Industrial del INE.

Concepto común con el formato normalizado obligatorio de depósito de cuentas anuales en los registros mercantiles.

CUESTIONARIO REDUCIDO

BANCO DE ESPAÑA

CENTRAL DE BALANCES

Número recepción

2 0 0 3

4

6. BALANCE ABREVIADO (Antes de la aplicación del saldo de Pérdidas y Ganancias)

(Consulte el cuadernillo de normas de cumplimentación, anexo II, punto 1)

PASIVO	Miles de euros (sin decimales)			
	2003		2002	
1. FONDOS PROPIOS	0301	12296773	0201	11163466
1.1. Capital suscrito	0302	3934407	0202	3738652
1.2. Prima de emisión	0303	598352	0203	541936
1.3. Reserva de revalorización	0304	272612	0204	266816
1.4. Otras reservas	0305	6388696	0205	5655977
1.5. Resultados de ejercicios anteriores	0191	-121551	0091	-103034
1.6. Pérdidas y Ganancias (beneficio o pérdida)	0309	1262946	0209	1125688
1.7. Menos dividendo a cuenta entregado en el ejercicio	0310	38215	0210	56964
1.8. Menos acciones propias para reducción de capital	0311	474	0211	5605
2. INGRESOS A DISTRIBUIR EN VARIOS EJERCICIOS (A)	0312	365492	0212	357911
3. PROVISIONES PARA RIESGOS Y GASTOS	0317	158364	0217	131647
4. ACREEDORES A LARGO PLAZO (B) (D)	0322	4866760	0222	4217450
5. ACREEDORES A CORTO PLAZO (C) (D)	0333	12192109	0233	11133877
6. PROVISIONES PARA RIESGOS Y GASTOS A CORTO PLAZO	0332	39992	0232	44225
TOTAL PASIVO = TOTAL ACTIVO	0348	29919490	0248	27048576

INFORMACIÓN COMPLEMENTARIA

DETALLE DE LA INFORMACIÓN DE PASIVO (Consulte el cuadernillo de normas de cumplimentación, anexo II, puntos 1 y 2.2)

	2003		2002	
(A) Subvenciones de capital (incluidas en 2)	0313	315461	0213	308001
(B) Deudas con entidades de crédito a largo plazo, incluido leasing (incluidos en 4)	0799	3508821	0699	3003507
Reclasificaciones de largo a corto plazo en deudas con entidades de crédito (incluidas en 4 antes de su reclasificación)	0395	150642		
(C) Detalle de acreedores a corto plazo (detalle de 5)				
1. Deudas con entidades de crédito a corto plazo, incluido leasing	0998	3264802	0898	3034390
— De ellas, deudas por efectos descontados (pendientes de vencimiento al cierre del ejerc.)	0399	935345	0299	857882
2. Proveedores [incluye exclusivamente cuentas del PGC 400 a 405, (406)]	0999	4648720	0899	4300745
3. Resto de acreedores a corto plazo sin coste financiero	0600	3554020	0800	3170413
4. Resto de acreedores a corto plazo con coste financiero	0900	724567	0978	628329
(D) Deudas con empresas del grupo y asociadas incluidas en:				
1. Acreedores a largo plazo	0323	449983	0223	488321
2. Acreedores a corto plazo	0334	1561289	0234	1326570

EXTERIORIZACIÓN DE COMPROMISOS POR PENSIONES¿Ha reconocido y/o exteriorizado su empresa, durante el ejercicio 2003, compromisos por pensiones con sus empleados o personal pasivo (ver normas de cumplimentación, anexo II, punto 2.2)? Sí ☐ NO ☐

1456

APORTACIONES EFECTIVAS DE LOS ACCIONISTAS O DISTRIBUCIÓN A LOS MISMOS POR REDUCCIÓN DE CAPITAL O RESERVAS REALIZADAS EN EL EJERCICIO (Consulte el cuadernillo de normas de cumplimentación, anexo II, punto 2.2)

Detalle las aportaciones efectivas de nuevos recursos realizadas por los accionistas, o su retirada, durante el ejercicio de 2003

	2003			
	Capital		Prima de emisión y reservas	
1. Aportaciones de accionistas	0850	222089	0851	135989
2. Distribución a los accionistas por reducción de capital o reservas	0852	50684	0853	167413

Concepto común con el formato normalizado obligatorio de depósito de cuentas anuales en los registros mercantiles.

CUESTIONARIO REDUCIDO

BANCO DE ESPAÑA

CENTRAL DE BALANCES

Número recepción

2 0 0 3

5

7. CUENTA DE PÉRDIDAS Y GANANCIAS ABREVIADA (Consulte el cuadernillo de normas de cumplimentación, anexo II, punto 1)

DEBE	Miles de euros (sin decimales)			
	2003		2002	
1. CONSUMOS DE EXPLOTACIÓN (A)	1304	187 10975	1204	17704901
2. GASTOS DE PERSONAL (B)	0505	434 1316	0405	4072018
3. DOTACIONES PARA AMORTIZACIONES DE INMOVILIZADO (C)	0513	872210	0413	813838
4. VARIACIÓN DE PROVISIONES DE TRÁFICO Y PÉRDIDAS DE CRÉDITOS	0525	9 1693	0425	103064
5. OTROS GASTOS DE EXPLOTACIÓN (D)	0529	3750381	0429	3499020
6. GASTOS FINANCIEROS Y GASTOS ASIMILADOS (E)	0536	399218	0436	418736
7. VARIACIÓN DE PROVISIONES DE INVERSIONES FINANCIERAS	0544	4229	0444	52169
8. DIFERENCIAS NEGATIVAS DE CAMBIO	0547	48053	0447	33600
9. VARIACIÓN DE PROVISIONES DEL INMOVILIZADO	0548	43415	0448	34428
10. PÉRDIDAS DEL INMOVILIZADO	0552	56097	0452	27066
11. PÉRDIDAS EN OPERACIONES CON ACCIONES Y OBLIGACIONES PROPIAS	0556	1157	0456	618
12. GASTOS EXTRAORDINARIOS	0557	71928	0457	65942
13. GASTOS Y PÉRDIDAS DE OTROS EJERCICIOS	0587	32036	0487	30185
14. IMPUESTO SOBRE BENEFICIOS (F)	0563	529920	0463	483163
15. RESULTADO DEL EJERCICIO (BENEFICIO)	0564	1468794	0464	1314860
TOTAL DEBE = TOTAL HABER	0565	30421422	0465	28653608

INFORMACIÓN COMPLEMENTARIA

DETALLE DE LA INFORMACIÓN DEL DEBE (Consulte el cuadernillo de normas de cumplimentación, anexo II, puntos 1 y 2.3)

(A) Detalle de consumos de explotación (detalle de 1)

	2003		2002	
1. Compras netas por operaciones en:	0582	16841566	0482	15771851
— España	0583	13486259	0483	12570346
— Otros países de la Unión Europea (según su composición a 31.12.2003)	0584	2265110	0484	2202248
— Terceros países (resto)	0585	1090197	0485	999257
2. Variación de existencias de mercaderías, materias primas y otras materias consumibles	1301	-387610	1201	-183325
3. Trabajos realizados por otras empresas	0504	2616884	0404	2271401
4. Variación de productos terminados, semiterminados, en curso, subproductos y residuos.	1303	-359865	1203	-155026
(B) Sueldos y salarios (no incluir Seguridad Social, indemnizaciones, etc.) (incluidos en 2)	0506	3357142	0406	3147420
(C) Dotación para amortización del inmovilizado material (incluida en 3)	0518	695558	0418	656620
(D) Tributos (incluidos en 5)	0534	120404	0434	102316
(E) Intereses por financiación recibida (incluye intereses por descuento de efectos) (incluidos en 6)	0798	334083	0698	351498
(F) Cuota líquida del Impuesto sobre beneficios (antes de retenciones y pagos a cuenta, casilla 592 del modelo de liquidación)	0906	565043	0806	508616
IMPUESTO SOBRE EL VALOR AÑADIDO (IVA) (1) (Consulte el cuadernillo de normas de cumplimentación, anexo II, punto 2.3)				
1. IVA repercutido a clientes (no incluir el IVA por adquisiciones intracomunitarias)	0901	3569294	0801	3193699
2. IVA soportado y deducible (incluido IVA por adquisiciones intracomunitarias)	0902	3189262	0802	2882362
2.1. Por operaciones de adquisición de inmovilizado	0903	151192	0803	149488
2.2. Por operaciones de compras de existencias y gastos de explotación	0904	3038070	0804	2732874

(1) Impuesto General Indirecto Canario (IGIC) para Canarias.

● Concepto común con la Encuesta Industrial del INE.

● Concepto común con el formato normalizado obligatorio de depósito de cuentas anuales en los registros mercantiles.

CUESTIONARIO REDUCIDO

BANCO DE ESPAÑA

CENTRAL DE BALANCES

Número recepción

2 0 0 3

6

7. CUENTA DE PÉRDIDAS Y GANANCIAS ABREVIADA (Consulte el cuadernillo de normas de cumplimentación, anexo II, punto 1)

HABER	Miles de euros (sin decimales)			
	2003		2002	
1. IMPORTE NETO DE LA CIFRA DE NEGOCIOS (A)	0701	28968848	0601	27310875
2. OTROS INGRESOS DE EXPLOTACIÓN (B)	1305	606791	1205	591553
3. INGRESOS FINANCIEROS	0712	284007	0612	240838
4. DIFERENCIAS POSITIVAS DE CAMBIO	0718	34603	0618	29913
5. BENEFICIOS EN ENAJENACIÓN DE INMOVILIZADO	0719	156779	0619	121688
6. BENEFICIOS EN OPERACIONES CON ACCIONES Y OBLIGACIONES PROPIAS	0723	3076	0623	2813
7. SUBVENCIONES DE CAPITAL TRANSFERIDAS AL EJERCICIO	0724	53715	0624	47754
8. INGRESOS EXTRAORDINARIOS	0725	70953	0625	77045
9. INGRESOS Y BENEFICIOS DE OTROS EJERCICIOS	0793	36802	0693	41957
10. RESULTADO DEL EJERCICIO (Pérdidas)	0731	205848	0631	189172
TOTAL HABER = TOTAL DEBE	0732	30421422	0632	28653608

INFORMACIÓN COMPLEMENTARIA

DETALLE DE LA INFORMACIÓN DEL HABER (Consulte el cuadernillo de normas de cumplimentación, anexo II, puntos 1 y 2.3)

(A) Importe neto de la cifra de negocios por operaciones en:

	2003		2002	
— España	0794	25819876	0694	24220704
— Otros países de la Unión Europea (según su composición a 31.12.2003)	0795	2084698	0695	2023639
— Terceros países (resto)	0796	1064274	0696	1066532

(B) Trabajos realizados por la empresa para el inmovilizado (incluidos en 2)

Subvenciones a la explotación (incluidas en 2)

0706	69044	0606	81062
0709	127382	0609	121123

DISTRIBUCIÓN DE RESULTADOS (Consulte el cuadernillo de normas de cumplimentación, anexo II, punto 2.3)

1. Fondos aplicados	0733	1319044	0633	1151641
1.1. Resultado del ejercicio (después del impuesto sobre beneficios)	0734	1262946	0634	1125688
1.2. Remanente y reservas aplicadas	0735	56098	0635	25953
2. Aplicación o distribución de fondos (igual a fondos aplicados)	0736	1319044	0636	1151641
2.1. A dividendos y otros	0737	310044	0637	303093
2.2. A capital y reservas	0738	1011450	0638	901572
2.3. A remanente	0739	114920	0639	52524
2.4. A resultados negativos de ejercicios anteriores	0740	-117370	0640	-105548

Si su empresa dispone de las **MEMORIAS O INFORMES DE AUDITORÍA** de los ejercicios 2002 y 2003, rogamos los adjunte con el cuestionario ya cumplimentado, pues podrían ser de mucha utilidad para conocer las circunstancias particulares de su contabilidad.

1167

Señale con una X si en la empresa se ha realizado durante el ejercicio de 2003 algún proceso de reestructuración, que afecte a la comparabilidad de los datos:

FUSIÓN O ABSORCIÓN

☐

ESCISIÓN

☐

OTROS (downsizing, cesión de negocio, outsourcing)

☐

CÓDIGOS a cumplimentar por la CENTRAL DE BALANCES

1381

1392

1130

1131

400

1164

● Concepto común con la Encuesta Industrial del INE.

● Concepto común con el formato normalizado obligatorio de depósito de cuentas anuales en los registros mercantiles.

CUESTIONARIO REDUCIDO

BANCO DE ESPAÑA

CENTRAL DE BALANCES

Número recepción

2 0 0 3

7

8. INFORMACIÓN ADICIONAL PARA EL CÁLCULO DE FLUJOS PATRIMONIALES

(Consulte el cuadernillo de normas de cumplimentación, anexo II, punto 2.4)

INFORMACIÓN ADICIONAL DE BALANCE

Indique el importe de los siguientes saldos de 2001:

		2001	
Activo	Inmovilizaciones materiales netas	1221	6616648
	Derechos sobre bienes en régimen de arrendamiento financiero (netos de amortizaciones y provisiones)	1236	512048
	Gastos de establecimiento	1231	29576
Pasivo	Subvenciones de capital	1240	277399
	Provisiones para riesgos y gastos (corto y largo plazo)	1248	150614

ACTUALIZACIONES Y SANEAMIENTOS

Indique el importe de las actualizaciones y/o saneamientos realizados con abono/cargo en reservas:

		2003		2002	
Actualizaciones		0378	187	1237	39512
Saneamientos		1189	977	1246	

Nota: Esta página solo se envía a las empresas que colaboran por vez primera con la Central de Balances. Las empresas colaboradoras del ejercicio anterior no la reciben.

CUESTIONARIO REDUCIDO

BANCO DE ESPAÑA

CENTRAL DE BALANCES

Número recepción

2003

8

INTERNA

9. RECONOCIMIENTO Y CONDONACIÓN DE DEUDAS CON CONTRAPARTIDA EN FONDOS PROPIOS (2003)

	RECONOCIMIENTO		CONDONACIÓN	
Administraciones Públicas	0388	-7	0389	
Otros	0390	181	0391	473

10. DETALLE DE BENEFICIOS DIFERIDOS Y AMORTIZACIONES ACELERADAS APLICADOS

	2003		2002	
Beneficios diferidos aplicados	0790	2740	0690	5018
Otras incorporaciones al activo	0791		0691	252
Beneficios diferidos dotados	0561	3552	0461	448

11. INFORMACIONES NECESARIAS PARA CALCULAR FLUJOS DEL PRIMER AÑO

Se indican a continuación los saldos de 2001:

Se indican a continuación los flujos y las claves de ajuste:

	2001			2002	
Inmovilizado material neto	1221	6616648	Clave de ajuste del inmovilizado material y de los bienes en leasing financiero	1230	6475
Bienes en régimen de arrendamiento financiero (netos de provisiones)	1236	512048	Clave de ajuste de los gastos de establecimiento	1234	—
Gastos de establecimiento	1231	29576	Reconocimientos de deuda con cargo a Fondos Propios	1241	8192
Subvenciones de capital	1240	277399	Condonaciones de deuda con abono a Fondos Propios	1242	179
Provisiones para riesgos y gastos (corto y largo plazo)	1248	150614	Clave de ajuste de los Fondos Propios	1243	374
.....			Clave de ajuste de recursos generados	0971	7802

12. OTRAS INFORMACIONES RELATIVAS A FONDOS PROPIOS

	2003		2002	
Actualizaciones con abono en fondos propios	0378	187	1237	39512
Saneamientos con cargo en fondos propios	1189	977	1246	

MOVIMIENTOS INTERNOS DE FONDOS PROPIOS

	2003	
1. Ampliaciones de capital liberadas con cargo a reservas (por la parte liberada)	1252	17094
2. Reducciones de capital traspasado a reservas	1251	4400
3. Reducciones de capital para compensar pérdidas acumuladas	1254	8687
4. Reducción de reservas para compensar pérdidas acumuladas	1255	9288

13. INFORMACIÓN ADICIONAL SOBRE SUBVENCIONES A LA EXPLOTACIÓN

	2003		2002	
Subvenciones a los productos	1393	31493	1293	26108
Subvenciones a la producción	1398	95313	1298	94981

14. TRASPASOS ENTRE INMOVILIZADO Y EXISTENCIAS

	2003		2002	
Importe traspasado de inmovilizado a existencias en empresas inmobiliarias	1394	—	1294	—
Importe traspasado de existencias a inmovilizado en empresas inmobiliarias	1395	447	1295	4221

CUESTIONARIO REDUCIDO

BANCO DE ESPAÑA

CENTRAL DE BALANCES

Número recepción

2 0 0 3

9

INTERNA

15. EXTERIORIZACIÓN DEL FONDO DE PENSIONES

Importe exteriorizado como fondo de pensiones externo directamente, sin pasar por fondo de pensiones interno:

	2003		2002	
— Cargado contra gastos de otros ejercicios o reservas	1489	1	1488	411

16. CLAVES INFORMATIVAS DE AJUSTES POR DIFERENCIAS DE CAMBIO

ACTIVO			PASIVO		
Acciones a largo plazo	1500	—	Deudas con ECA a largo plazo	1508	–74
Créditos a largo plazo	1501	38	Obligaciones a largo plazo	1509	—
Valores renta fija a largo plazo	1502	—	Otras deudas a largo plazo	1510	—
Acciones a corto plazo	1503	—	Deudas con ECA a corto plazo	1511	—
Créditos a corto plazo	1504	2	Obligaciones y pagarés a corto plazo	1512	—
Valores de renta fija a corto plazo	1505	—	Otras deudas a corto plazo con coste	1513	1
Tesorería	1506	13	Proveedores	1514	29240
Clientes	1507	42536	Otros acreedores comerciales	1515	–28

BANCO DE ESPAÑA

CENTRAL DE BALANCES

Número recepción

2 0 0 3

10

AJUSTES ESPECIALES, total de las 4 909 empresas incluidas en este estudio (1).

Conceptos	Cantidades	Códigos
ACTIVO		
Gastos amortizables	-59	954
Bienes en arrendamiento financiero	36067	944
Otro inmovilizado inmaterial	1055	952
Inmovilizado material	-38278	951
Acciones y participaciones a largo plazo	—	1440
Valores de renta fija a largo plazo	—	1441
Créditos concedidos a largo plazo	112	1442
Imposiciones y depósitos a largo plazo	—	1443
Existencias	1188	959
Clientes	42171	960
Otros deudores de la explotación	1	962
Otros deudores ajenos a la explotación	1	943
Ajustes por periodificación (netos)	6	963
Créditos concedidos a corto plazo	—	1448
Acciones y participaciones a corto plazo	—	1444
Valores de renta fija a corto plazo	—	1446
Imposiciones y depósitos a corto plazo	—	1447
Disponibilidades (caja y bancos)	2	966
Intereses activados y otras revalorizaciones	—	1373
PASIVO		
Recursos generados por las operaciones	1559	972
Provisión para Riesgos y Gastos	-1801	1225
Correcciones de neto y otras (condonaciones y reconocimientos de deudas)	-911	955
Subvenciones de capital	86	956
Obligaciones y otros valores de renta fija	—	957
Financiación de entidades de crédito a largo plazo	104	958
Financiación de otros a largo plazo (con coste)	4	968
Obligaciones y otros valores de renta fija a corto plazo	—	964
Financiación de entidades de crédito a corto plazo	-178	965
Financiación de otros con coste a corto plazo	—	974
Proveedores	29839	961
Otros acreedores comerciales	113	945
Otros acreedores comerciales (sin coste)	1	946
Clave de redondeo diferencias correcciones de neto	-266	967
Conciliación (1 – 2 + 3 = 0)		
1. Total ajustes de activo: 42266		
2. Total ajustes de pasivo: 28550		
3. Claves del cuestionario ajustables directamente (718 – 547 – 765 + 967): -13716		

(1) Estos ajustes se introducen, para cada cuestionario, por la Central de Balances, en la medida que los test de coherencia que se aplican pongan de manifiesto la necesidad de correcciones (existencia de asientos internos, etc.). Estas correcciones se realizan en contacto con la empresa informante. Sirven para la elaboración de estados de flujos financieros.

BASE DE DATOS BANCO DE ESPAÑA / REGISTROS MERCANTILES

CUESTIONARIO ABREVIADO

CUESTIONARIO ABREVIADO

DATOS GENERALES DE IDENTIFICACIÓN

IDENTIFICACIÓN DE LA EMPRESA

NIF: Total respuestas al cuestionario abreviado de las 57.670 empresas con datos coherentes en Balance y Cuenta de Pérdidas y Ganancias

Denominación Social:

Domicilio Social:

Municipio: Provincia:

Código Postal: Teléfono:

ACTIVIDAD

Actividad principal: (1)

Código CNAE (1)

PERSONAL

		EJERCICIO 2003 (2)	EJERCICIO 2002 (3)
Personal asalariado (cifra media del ejercicio)	FIJO (4)	810100	169471
	NO FIJO (5)	810110	89361
			90349

Información referida a las 43.082 empresas con datos coherentes en Balance, Cuenta de Pérdidas y Ganancias y Empleo.

PRESENTACIÓN DE CUENTAS

Fecha de cierre a la que van referidas las cuentas:

Número de páginas presentadas al depósito:

En caso de no figurar consignadas cifras en alguno de los ejercicios indique la causa:

UNIDADES

Marque con una X la unidad en la que ha elaborado todos los documentos que integran sus cuentas anuales:

Euros	<input type="text" value="999024"/>	<input type="text"/>
Miles de euros	<input type="text" value="999025"/>	<input checked="" type="text"/>

- (1) Según las clases (cuatro dígitos) de la Clasificación Nacional de Actividades Económicas, aprobada por Real Decreto 1560/1992, de 18 de diciembre (BOE de 22.12.1992).
- (2) Ejercicio al que van referidas las cuentas anuales.
- (3) Ejercicio anterior.
- (4) Para calcular el número medio de personal fijo tenga en cuenta los siguientes criterios:
- a) Si en el año no ha habido importantes movimientos de la plantilla, indique aquí la semisuma de los fijos al principio y a fin de ejercicio.
- b) Si ha habido movimientos, calcule la suma de la plantilla en cada uno de los meses del año y divídala por doce.
- c) Si hubo regulación temporal de empleo o de jornada, el personal afectado por la misma debe incluirse como personal fijo, pero sólo en la proporción que corresponda a la fracción del año o jornada del año efectivamente trabajada.
- (5) Puede calcular el personal no fijo medio sumando el total de semanas que han trabajado sus empleados no fijos y dividiendo por 52 semanas. También puede hacer esta operación (equivalente a la anterior):

n.º de personas contratadas x $\frac{\text{n.º medio de semanas trabajadas}}{52}$

CUESTIONARIO ABREVIADO

BALANCE ABREVIADO

BA1

NIF <input type="text"/> DENOMINACIÓN SOCIAL <input type="text"/> <input type="text"/>		UNIDAD (1) Euros <input type="text" value="999414"/> <input type="text"/> Miles <input type="text" value="999415"/> <input checked="" type="text" value="X"/>	
Espacio destinado para las firmas de los administradores			
ACTIVO		EJERCICIO 2003 (2)	EJERCICIO 2002 (3)
A) ACCIONISTAS (SOCIOS) POR DESEMBOLSOS NO EXIGIDOS	110000	28753	35353
B) INMOVILIZADO	120000	12326841	11565462
I. Gastos de establecimiento	121000	72788	83217
II. Inmovilizaciones inmateriales	122000	1089382	1039976
III. Inmovilizaciones materiales	123000	9028003	8505268
IV. Inmovilizaciones financieras	124000	2112380	1916465
V. Acciones propias	125000	16156	15485
VI. Deudores por operaciones de tráfico a largo plazo	126000	8132	5051
C) GASTOS A DISTRIBUIR EN VARIOS EJERCICIOS	130000	133266	141692
D) ACTIVO CIRCULANTE	140000	15305784	14368756
I. Accionistas por desembolsos exigidos	141000	1535	6738
II. Existencias	142000	5160667	4701208
III. Deudores	143000	6547377	6234134
IV. Inversiones financieras temporales	144000	1203654	1190972
V. Acciones propias a corto plazo	145000	2676	4698
VI. Tesorería	146000	2355117	2197779
VII. Ajustes por periodificación	147000	34758	33227
TOTAL GENERAL (A + B + C + D)	100000	27794644	26111263

(1) Marque las casillas correspondientes, según exprese las cifras en unidades o miles de euros. Todos los documentos que integran las cuentas anuales deben elaborarse en la misma unidad.
 (2) Ejercicio al que van referidas las cuentas anuales.
 (3) Ejercicio anterior.

CUESTIONARIO ABREVIADO

BALANCE ABREVIADO

BA2

NIF			
DENOMINACIÓN SOCIAL			
		Espacio destinado para las firmas de los administradores	
PASIVO		EJERCICIO 2003 (1)	EJERCICIO 2002 (2)
A) FONDOS PROPIOS	210000	10099099	9277073
I. Capital suscrito	211000	4642500	4477844
II. Prima de emisión	212000	430279	394869
III. Reserva de revalorización	213000	51391	50687
IV. Reservas	214000	4914537	4206721
1. Diferencias por ajuste del capital a euros	214060	8985	9910
2. Resto de reservas	214070	4905552	4196811
V. Resultados de ejercicios anteriores	215000	-708510	-564570
VI. Pérdidas y Ganancias (beneficio o pérdida)	216000	801556	743629
VII. Dividendo a cuenta entregado en el ejercicio	217000	-31400	-30888
VIII. Acciones propias para reducción de capital	218000	-1254	-1219
B) INGRESOS A DISTRIBUIR EN VARIOS EJERCICIOS	220000	191366	184618
C) PROVISIONES PARA RIESGOS Y GASTOS	230000	55811	53090
D) ACREEDORES A LARGO PLAZO	240000	5187923	4812729
E) ACREEDORES A CORTO PLAZO	250000	12246448	11767529
F) PROVISIONES PARA RIESGOS Y GASTOS A CORTO PLAZO	260000	13997	16224
TOTAL GENERAL (A + B + C + D + E + F)	200000	27794644	26111263
<p>(1) Ejercicio al que van referidas las cuentas anuales. (2) Ejercicio anterior.</p>			

CUESTIONARIO ABREVIADO

CUENTA DE PÉRDIDAS
Y GANANCIAS ABREVIADA

PA1

NIF				UNIDAD (1)	
DENOMINACIÓN SOCIAL				Euros	999514
				Miles	999515 X
Espacio destinado para las firmas de los administradores					
DEBE		EJERCICIO 2003 (2)	EJERCICIO 2002 (3)		
A) GASTOS (A.1 a A.15)		300000	28880926	27779945	
A.1.	Consumos de explotación.....	301009	16660254	16287496	
A.2.	Gastos de personal	303000	5885945	5471787	
a)	Sueldos, salarios y asimilados.....	303010	4775650	4435757	
b)	Cargas sociales.....	303020	1110295	1036030	
A.3.	Dotaciones para amortizaciones de inmovilizado.....	304000	912323	852412	
A.4.	Variación de las provisiones de tráfico y pérdidas de créditos incobrables.....	305000	74913	73184	
A.5.	Otros gastos de explotación.....	306000	4370443	4110620	
A.I. BENEFICIOS DE EXPLOTACIÓN (B.1–A.1–A.2–A.3–A.4–A.5)		301900	1223949	1202558	
A.6.	Gastos financieros y gastos asimilados	307000	450809	470756	
a)	Por deudas con empresas del grupo	307010	98878	100161	
b)	Por deudas con empresas asociadas	307020	3785	4067	
c)	Por otras deudas	307030	335296	352547	
d)	Pérdidas de inversiones financieras	307040	12850	13981	
A.7.	Variación de las provisiones de inversiones financieras	308000	1419	21407	
A.8.	Diferencias negativas de cambio	309000	10586	8663	
A.II. RESULTADOS FINANCIEROS POSITIVOS (B.2+B.3–A.6–A.7–A.8)		302900			
A.III. BENEFICIOS DE LAS ACTIVIDADES ORDINARIAS (A.I + A.II – B.I – B.II)		303900	935034	898573	
A.9.	Variación de las provisiones de inmovilizado inmaterial, material y cartera de control	310000	11565	20631	
A.10.	Pérdidas procedentes del inmovilizado inmaterial, material y cartera de control	311000	46861	36656	
A.11.	Pérdidas por operaciones con acciones y obligaciones propias	312000	1288	2061	
A.12.	Gastos extraordinarios.....	313000	43803	40971	
A.13.	Gastos y pérdidas de otros ejercicios	314000	21578	22258	
A.IV. RESULTADOS EXTRAORDINARIOS POSITIVOS (B.4+B.5+B.6+B.7+B.8–A.9–A.10–A.11–A.12–A.13)		304900	255661	206099	
A.V. BENEFICIOS ANTES DE IMPUESTOS (A.III+A.IV–B.III–B.IV)		305900	1190695	1104672	
A.14.	Impuesto sobre Sociedades.....	315000	383008	351873	
A.15.	Otros impuestos	316000	6131	9170	
A.VI. RESULTADO DEL EJERCICIO (BENEFICIOS) (A.V–A.14–A.15)		306900	1201677	1148586	

(1) Marque las casillas correspondientes, según exprese las cifras en unidades o miles de euros. Todos los documentos que integran las cuentas anuales deben elaborarse en la misma unidad.
(2) Ejercicio al que van referidas las cuentas anuales. (3) Ejercicio anterior.

CUESTIONARIO ABREVIADO

CUENTA DE PÉRDIDAS
Y GANANCIAS ABREVIADA

PA2

NIF			
DENOMINACIÓN SOCIAL			
		Espacio destinado para las firmas de los administradores	
HABER		EJERCICIO 2003 (1)	EJERCICIO 2002 (2)
B) INGRESOS (B.1 a B.8)	400000	29682482	28523574
B.1. Ingresos de explotación	401009	29127827	27998057
a) Importe neto de la cifra de negocios	401000	28451630	27376050
b) Otros ingresos de explotación	401029	676197	622007
B.I. PÉRDIDAS DE EXPLOTACIÓN (A.1+A.2+A.3+A.4+A.5-B.1)	401900		
B.2. Ingresos financieros	402009	162942	187031
a) En empresas del grupo	402019	55080	69134
b) En empresas asociadas	402029	4773	5964
c) Otros	402039	77491	93216
d) Beneficios en inversiones financieras	402040	25598	18717
B.3. Diferencias positivas de cambio	408000	10957	9810
B.II. RESULTADOS FINANCIEROS NEGATIVOS			
(A.6 + A.7 + A.8 - B.2 - B.3)	402900	288915	303985
B.III. PÉRDIDAS DE LAS ACTIVIDADES ORDINARIAS			
(B.I + B.II - A.I - A.II)	403900		
B.4. Beneficios en enajenación de inmovilizado inmaterial, material y cartera de control	409000	209228	174903
B.5. Beneficios por operaciones con acciones y obligaciones propias	410000	1286	1805
B.6. Subvenciones de capital transferidas al resultado del ejercicio	411000	29742	27569
B.7. Ingresos extraordinarios	412000	118273	106902
B.8. Ingresos y beneficios de otros ejercicios	413000	22227	17497
B.IV. RESULTADOS EXTRAORDINARIOS NEGATIVOS			
(A.9 + A.10 + A.11 + A.12 + A.13 - B.4 - B.5 - B.6 - B.7 - B.8)	404900		
B.V. PÉRDIDAS ANTES DE IMPUESTOS (B.III+B.IV-A.III-A.IV)	405900		
B.VI. RESULTADO DEL EJERCICIO (PÉRDIDAS) (B.V+A.14+A.15)	406900	400121	404957
<p>(1) Ejercicio al que van referidas las cuentas anuales. (2) Ejercicio anterior.</p>			

III CLASIFICACIONES DE ACTIVIDADES UTILIZADAS

III. CLASIFICACIONES DE
ACTIVIDADES UTILIZADAS

**1. AGRUPACIONES DE LAS ACTIVIDADES ECONÓMICAS DE LAS EMPRESAS
TRATADAS POR LA CENTRAL DE BALANCES Y SU CORRESPONDENCIA CON LA CNAE ¹**
Agrupación de actividades que figuran en los cuadros de la publicación

"Grandes sectores de la Central de Balances" (CB-26) y "Sectores de la Central de Balances" (CB-82)

Agrupación de actividades ²	CB-26	CB-82	CNAE/93 Rev. ¹
1. ENERGÍA			
1.1. Extracción de productos energéticos y otros minerales	<p>1. EXTRACCIÓN DE PRODUCTOS ENERGÉTICOS</p> <p>2. EXTRACCIÓN DE OTROS MINERALES, EXCEPTO PRODUCTOS ENERGÉTICOS</p>	<p>1. <i>Extracción y aglomeración de antracita, hulla, lignito y turba</i></p> <p>2. <i>Extracción de crudos de petróleo y gas natural, actividades de los servicios relacionados con las explotaciones petrolíferas y de gas, excepto actividades de prospección.</i></p> <p>3. <i>Extracción de minerales de uranio y torio</i></p> <p>4. <i>Extracción de minerales metálicos</i></p> <p>5. <i>Extracción de minerales no metálicos ni energéticos</i></p>	<p>10.1 Extracción y aglomeración de antracita y hulla</p> <p>10.2 Extracción y aglomeración de lignito pardo</p> <p>10.3 Extracción y aglomeración de turba</p> <p>11.1 Extracción de crudos de petróleo y gas natural</p> <p>11.2 Actividades de los servicios relacionados con las explotaciones petrolíferas y de gas, excepto actividades de prospección</p> <p>12.0 Extracción de minerales de uranio y torio</p> <p>13.1 Extracción de minerales de hierro</p> <p>13.2 Extracción de minerales metálicos no féreos, excepto minerales de uranio y torio</p> <p>14.1 Extracción de piedra</p> <p>14.2 Extracción de arenas y arcillas</p> <p>14.3 Extracción de minerales para abonos y productos químicos</p> <p>14.4 Producción de sal</p> <p>14.5 Extracción de otros minerales</p>
1.2. Coquerías, refino y combustibles nucleares	<p>4. REFINO DE PETRÓLEO Y TRATAMIENTO DE COMBUSTIBLES NUCLEARES</p>	<p>12. <i>Refino de petróleo</i></p> <p>13. <i>Coquerías y tratamiento de combustibles nucleares</i></p>	<p>23.2 Refino de petróleo</p> <p>23.1 Coquerías</p> <p>23.3 Tratamiento de combustibles nucleares y residuos radiactivos</p>
1.3. Energía eléctrica, agua y gas	<p>17. PRODUCCIÓN Y DISTRIBUCIÓN DE ENERGÍA ELÉCTRICA, GAS Y AGUA</p> <p>18. CAPTACIÓN, DEPURACIÓN Y DISTRIBUCIÓN DE AGUA</p>	<p>45. <i>Producción y distribución de energía eléctrica</i></p> <p>46. <i>Producción de gas, distribución de combustibles gaseosos por conductos urbanos, excepto gaseoductos.</i></p> <p>47. <i>Producción y distribución de vapor y agua caliente</i></p> <p>48. <i>Captación, depuración y distribución de agua</i></p>	<p>40.1 Producción y distribución de energía eléctrica</p> <p>40.2 Producción de gas; distribución de combustibles gaseosos por conductos urbanos, excepto gaseoductos</p> <p>40.3. Producción y distribución de vapor y agua caliente</p> <p>41.0 Producción y distribución de agua</p>

¹ CNAE. Clasificación Nacional de Actividades Económicas de 1993. Rev.1.

² Estas agrupaciones son coherentes con las establecidas por la Contabilidad Nacional de España.

III. CLASIFICACIONES DE
ACTIVIDADES UTILIZADAS1. AGRUPACIONES DE LAS ACTIVIDADES ECONÓMICAS DE LAS EMPRESAS
TRATADAS POR LA CENTRAL DE BALANCES Y SU CORRESPONDENCIA CON LA CNAE ¹
Agrupación de actividades que figuran en los cuadros de la publicación

"Grandes sectores de la Central de Balances" (CB-26) y "Sectores de la Central de Balances" (CB-82)

Agrupación de actividades ²	CB-26	CB-82	CNAE/93 Rev. 1 ¹
2. INDUSTRIA			
2.1. Industria de la alimentación, bebida y tabaco	3. INDUSTRIAS DE LA ALIMENTACIÓN, BEBIDAS Y TABACO	6. <i>Industria cárnica</i> 7. <i>Elaboración y conservación de pescados y productos a base de pescado</i> 8. <i>Industrias lácteas</i> 9. <i>Elaboración de bebidas</i> 10. <i>Otras industrias alimentarias</i>	15.1 Industria cárnica 15.2 Elaboración y conservación de pescados y productos a base de pescado 15.5 Industrias lácteas 15.9. Elaboración de bebidas 15.3 Preparación y conservación de frutas y hortalizas 15.4 Fabricación de grasas y aceites (vegetales y animales) 15.6 Fabricación de productos de molinería, almidones y productos amiláceos 15.7 Fabricación de productos para la alimentación animal 15.8 Fabricación de otros productos alimenticios 16.0 Industria del tabaco
2.2. Industria química	5. INDUSTRIA QUÍMICA	11. <i>Industria del tabaco</i> 14. <i>Fabricación de productos químicos básicos</i> 15. <i>Fabricación de productos farmacéuticos</i> 16. <i>Otras industrias químicas</i>	24.1 Fabricación de productos químicos básicos 24.4 Fabricación de productos farmacéuticos 24.2 Fabricación de pesticidas y otros productos agroquímicos 24.3 Fabricación de pinturas, barnices y revestimientos similares; tintas de imprenta y masillas 24.5 Fabricación de jabones, detergentes y otros artículos de limpieza y abrillantamiento. Fabricación de perfumes y productos e belleza e higiene 24.6 Fabricación de otros productos químicos 24.7 Fabricación de fibras artificiales y sintéticas
2.3. Transformación del vidrio, de la cerámica y de los metales	6. INDUSTRIAS DE OTROS PRODUCTOS MINERALES NO METÁLICOS	17. <i>Fabricación de vidrio y productos de vidrio</i> 18. <i>Fabricación de productos cerámicos no refractarios, excepto los destinados a la construcción. Fabricación de productos cerámicos refractarios.</i> 19. <i>Otras industrias de productos minerales no metálicos</i>	26.1 Fabricación de vidrio y productos de vidrio 26.2 Fabricación de productos cerámicos no refractarios, excepto los destinados a la construcción; fabricación de productos cerámicos refractarios. 26.3 Fabricación de azulejos y baldosas de cerámica 26.4 Fabricación de ladrillos, tejas y productos de tierras cocidas para la construcción

III. CLASIFICACIONES DE
ACTIVIDADES UTILIZADAS1. AGRUPACIONES DE LAS ACTIVIDADES ECONÓMICAS DE LAS EMPRESAS
TRATADAS POR LA CENTRAL DE BALANCES Y SU CORRESPONDENCIA CON LA CNAE ¹

Agrupación de actividades que figuran en los cuadros de la publicación

"Grandes sectores de la Central de Balances" (CB-26) y "Sectores de la Central de Balances" (CB-82)

Agrupación de actividades ²	CB-26	CB-82	CNAE/93 Rev. 1 ¹
2.3. Transformación del vidrio, de la cerámica y de los metales (continuación)	6. INDUSTRIAS DE OTROS PRODUCTOS MINERALES NO METÁLICOS (continuación)		26.5 Fabricación de cemento, cal y yeso 26.6 Fabricación de elementos de hormigón, yeso y cemento 26.7 Industria de la piedra 26.8 Fabricación de productos minerales no metálicos diversos
	7. METALURGIA Y FABRICACIÓN DE PRODUCTOS METÁLICOS	20. <i>Metalurgia</i>	27.1 Fabricación de productos básicos de hierro, acero y ferroaleaciones 27.2 Fabricación de tubos 27.3 Otras actividades de primera transformación del hierro y el acero 27.4 Producción y primera transformación de metales preciosos y de otros metales no féreos 27.5 Fundición de metales
		21. <i>Fabricación de productos metálicos, excepto maquinaria y equipo</i>	28.1 Fabricación de elementos metálicos para la construcción 28.2 Fabricación de cisternas, grandes depósitos y contenedores de metal, fabricación de radiadores y calderas para calefacción central 28.3 Fabricación de generadores de vapor
			28.4 Forja, estampación y embutición de metales; metalurgia de polvos 28.5 Tratamiento y revestimiento de metales. Ingeniería mecánica general por cuenta de terceros 28.6 Fabricación de artículos de cuchillería y cubertería, herramientas y ferretería 28.7 Fabricación de productos metálicos diversos, excepto muebles
	8. INDUSTRIA DE LA CONSTRUCCIÓN DE MAQUINARIA Y EQUIPO MECÁNICO	22. <i>Fabricación de maquinaria de uso general</i>	29.1 Fabricación de máquinas, equipo y material mecánico
		23. <i>Maquinaria agrícola e industrial</i>	29.2 Fabricación de otra maquinaria, equipo y material mecánico de uso general 29.3 Fabricación de maquinaria agraria 29.4 Fabricación de máquinas-herramienta 29.5 Fabricación de maquinaria diversa para usos específicos 29.6 Fabricación de armas y municiones
		24. <i>Fabricación de armas y municiones</i> 25. <i>Fabricación de aparatos domésticos</i>	29.7 Fabricación de aparatos domésticos
		26. <i>Fabricación de máquinas de oficina y equipos informáticos</i>	30.0 Fabricación de máquinas de oficina y equipos informáticos
2.4. Industria de material y equipo eléctrico, electrónico y óptico	9. INDUSTRIA DE MATERIAL Y EQUIPO ELÉCTRICO, ELECTRÓNICO Y ÓPTICO		

III. CLASIFICACIONES DE
ACTIVIDADES UTILIZADAS1. AGRUPACIONES DE LAS ACTIVIDADES ECONÓMICAS DE LAS EMPRESAS
TRATADAS POR LA CENTRAL DE BALANCES Y SU CORRESPONDENCIA CON LA CNAE ¹
Agrupación de actividades que figuran en los cuadros de la publicación

"Grandes sectores de la Central de Balances" (CB-26) y "Sectores de la Central de Balances" (CB-82)

Agrupación de actividades ²	CB-26	CB-82	CNAE/93 Rev. 1 ¹
2.4. Industria de material y equipo eléctrico, electrónico y óptico (continuación)	9. INDUSTRIA DE MATERIAL Y EQUIPO ELÉCTRICO, ELECTRÓNICO Y ÓPTICO (continuación)	27. <i>Fabricación de maquinaria y material eléctrico</i>	31.1 Fabricación de motores eléctricos, transformadores y generadores
			31.2 Fabricación de aparatos de distribución y control eléctricos
			31.3 Fabricación de hilos y cables eléctricos aislados
			31.4 Fabricación de acumuladores y pilas eléctricas
			31.5 Fabricación de lámparas eléctricas y aparatos de iluminación
			31.6 Fabricación de otro equipo eléctrico
		28. <i>Fabricación de material electrónico: fabricación de equipo y aparatos de radio, televisión y comunicaciones</i>	32.1. Fabricación de válvulas, tubos y otros componentes electrónicos
			32.2 Fabricación de transmisores de radiodifusión y televisión, y de aparatos para la radiotelefonía y radiotelegrafía con hilos
			32.3. Fabricación de aparatos de recepción, grabación y reproducción de sonido e imagen
		29. <i>Fabricación de equipo e instrumentos médico-quirúrgicos, de precisión óptica y relojería</i>	33.1 Fabricación de equipo e instrumentos médico-quirúrgicos y de aparatos ortopédicos
2.5. Fabricación de material de transporte	10. FABRICACIÓN DE MATERIAL DE TRANSPORTE	30. <i>Fabricación de vehículos de motor</i>	33.2 Fabricación de instrumentos y aparatos de medida, verificación, control, navegación y otros fines, excepto equipos de control para procesos industriales
		31. <i>Equipo y carrocería para vehículos</i>	33.3 Fabricación de equipo de control de procesos industriales
			33.4 Fabricación de instrumentos de óptica y de equipo fotográfico
		32. <i>Construcción y reparación naval</i>	33.5 Fabricación de relojes
		33. <i>Otros elementos</i>	34.1 Fabricación de vehículos de motor
			34.2 Fabricación de carrocerías para vehículos de motor, de remolques y semirremolques
			34.3 Fabricación de partes, piezas y accesorios no eléctricos para vehículos de motor y sus motores
			35.1 Construcción y reparación naval
			35.2 Fabricación de material ferroviario
			35.3 Construcción aeronáutica y espacial
2.6. Otras industrias manufactureras	11. INDUSTRIA TEXTIL Y DE LA CONFECCIÓN	34. <i>Preparación e hilado de fibras textiles</i>	35.4 Fabricación de motocicletas y bicicletas
		35. <i>Fabricación de tejidos textiles</i>	35.5 Fabricación de otro material de transporte
		36. <i>Acabado y fabricación de otros tejidos textiles</i>	17.1 Preparación e hilado de fibras textiles
			17.2 Fabricación de tejidos textiles
			17.3 Acabado de textiles

III. CLASIFICACIONES DE
ACTIVIDADES UTILIZADAS1. AGRUPACIONES DE LAS ACTIVIDADES ECONÓMICAS DE LAS EMPRESAS
TRATADAS POR LA CENTRAL DE BALANCES Y SU CORRESPONDENCIA CON LA CNAE ¹
Agrupación de actividades que figuran en los cuadros de la publicación

"Grandes sectores de la Central de Balances" (CB-26) y "Sectores de la Central de Balances" (CB-82)

Agrupación de actividades ²	CB-26	CB-82	CNAE/93 Rev. 1 ¹
2.6. Otras industrias manufactureras (continuación)	11. INDUSTRIA TEXTIL Y DE LA CONFECCIÓN (continuación)	37. Confección	17.4 Fabricación de otros artículos confeccionados con textiles, excepto prendas de vestir
			17.5 Otras industrias textiles
			17.6 Fabricación de tejidos de punto
	12. INDUSTRIA DEL CUERO Y CALZADO	38. Industria del cuero y calzado	17.7 Fabricación de artículos en tejidos de punto
			18.1 Confección de prendas de cuero
			18.2 Confección de prendas de vestir en textiles y accesorios
	13. INDUSTRIA DE LA MADERA Y DEL CORCHO	39. Industria de madera y del corcho	18.3 Preparación teñido de pieles de peletería; fabricación de artículos de peletería
			19.1 Preparación, curtido y acabado del cuero
			19.2 Fabricación de artículos de marroquinería y viaje, artículos de guarnicionería y talabardería
	14. INDUSTRIA DEL PAPEL, EDICIÓN, ARTES GRÁFICAS Y REPRODUCCIÓN DE SOPORTES GRABADOS	40. Industria del papel	19.3 Fabricación de calzado
			20.1 Aserrado y cepillado de la madera; preparación industrial de la madera
			20.2 Fabricación de chapas, tableros contrachapados, alistonados, de partículas aglomeradas, de fibras y otros tableros y paneles
	15. INDUSTRIA DE LA TRANSFORMACIÓN DEL CAUCHO Y MATERIAS PLÁSTICAS	41. Edición, artes gráficas y reproducción de soportes grabados	20.3 Fabricación de estructuras de madera y piezas de carpintería y ebanistería para la construcción
			20.4 Fabricación de envases y embalajes de madera
			20.5 Fabricación de otros productos de madera. Fabricación de productos de corcho, cestería y espartería
			21.1 Fabricación de pasta papelera, papel y cartón
			21.2 Fabricación de artículos de papel y cartón
			22.1 Edición
			22.2 Artes gráficas y actividades de los servicios relacionados con las mismas
			22.3 Reproducción de soportes grabados
			25.1 Fabricación de productos de caucho
			25.2 Fabricación de productos de materias plásticas

III. CLASIFICACIONES DE
ACTIVIDADES UTILIZADAS

**1. AGRUPACIONES DE LAS ACTIVIDADES ECONÓMICAS DE LAS EMPRESAS
TRATADAS POR LA CENTRAL DE BALANCES Y SU CORRESPONDENCIA CON LA CNAE ¹**
Agrupación de actividades que figuran en los cuadros de la publicación

"Grandes sectores de la Central de Balances" (CB-26) y "Sectores de la Central de Balances" (CB-82)

Agrupación de actividades ²	CB-26	CB-82	CNAE/93 Rev. 1 ¹
2.6. Otras industrias manufactureras (continuación)	16. INDUSTRIAS MANUFACTURE-RAS DIVERSAS	44. <i>Industrias manufactureras diversas</i>	36.1 Fabricación de muebles 36.2 Fabricación artículos de joyería, orfebrería, platería y artículos similares 36.3 Fabricación de instrumentos musicales 36.4 Fabricación de artículos de deporte 36.5 Fabricación de juegos y juguetes 36.6 Otras industrias manufactureras diversas 37.1 Reciclaje de chatarra y desechos de metal 37.2 Reciclaje de desechos no metálicos
3. SERVICIOS DE MERCADO			
3.1 Comercio y reparación	20. COMERCIO; REPARACIÓN DE VEHÍCULOS DE MOTOR, MOTO-CICLETAS Y CICLOMOTORES Y ARTÍCULOS PERSONALES DE USO DOMÉSTICO	53. <i>Venta, mantenimiento y reparación de vehículos de motor</i> 54. <i>Venta al por menor de carburantes para la automoción</i> 55. <i>Intermediarios del comercio</i> 56. <i>Comercio al por mayor (excepto de vehículos a motor)</i> 57. <i>Comercio al por menor (excepto de vehículos de motor); reparación de efectos personales y enseres domésticos</i>	50.1 Venta de vehículos de motor 50.2 Mantenimiento y reparación de vehículos de motor 50.3 Venta de repuestos y accesorios de vehículos de motor 50.4 Venta, mantenimiento y reparación de motocicletas y ciclomotores, y de sus repuestos y accesorios 50.5 Venta al por menor de carburantes para la automoción 51.1 Intermediarios del comercio 51.2 Comercio al por mayor de materiales primas agrarias y de animales vivos 51.3 Comercio al por mayor de productos alimenticios, bebidas y tabaco 51.4 Comercio al por mayor de productos de consumo, distintos de los alimenticios 51.5 Comercio al por mayor de productos no agrarios semielaborados, chatarra y productos de desecho 51.6 Comercio al por mayor de maquinaria y equipo 51.7 Otro comercio al por mayor 52.1 Comercio al por menor en establecimientos no especializados 52.2 Comercio al por menor de alimentos, bebidas y tabaco en establecimientos especializados 52.3 Comercio al por menor de productos farmacéuticos, artículos médicos, belleza e higiene

III. CLASIFICACIONES DE
ACTIVIDADES UTILIZADAS1. AGRUPACIONES DE LAS ACTIVIDADES ECONÓMICAS DE LAS EMPRESAS
TRATADAS POR LA CENTRAL DE BALANCES Y SU CORRESPONDENCIA CON LA CNAE ¹

Agrupación de actividades que figuran en los cuadros de la publicación

"Grandes sectores de la Central de Balances" (CB-26) y "Sectores de la Central de Balances" (CB-82)

Agrupación de actividades ²	CB-26	CB-82	CNAE/93 Rev. 1 ¹
3.1 Comercio y reparación (continuación)	20. COMERCIO; REPARACIÓN DE VEHÍCULOS DE MOTOR, MOTOCICLETAS Y CICLOMOTORES Y ARTÍCULOS PERSONALES DE USO DOMÉSTICO (continuación)		52.4 Otro comercio al por menor de artículos nuevos en establecimientos especializados 52.5 Comercio al por menor de bienes de segunda mano, en establecimientos 52.6 Comercio al por menor no realizado en establecimiento 52.7 Reparación de efectos personales y enseres domésticos
3.2 Transporte y comunicaciones	21. TRANSPORTES, ALMACENAMIENTO Y COMUNICACIONES	58. Transporte por ferrocarril 59. Otros transportes de viajeros 60. Transporte de mercancías por carretera 61. Otras actividades anexas al transporte terrestre: organización del transporte 62. Transporte por tubería 63. Transporte marítimo, de cabotaje y por vías de navegación interiores 64. Transporte aéreo y espacial 65. Otras actividades anexas al transporte marítimo y aéreo 66. Manipulación y depósito 67. Turismo 68. Actividades postales y de correo 69. Telecomunicaciones	60.1 Transportes por ferrocarril 60.21 Otros tipos de transporte terrestre regular de viajeros 60.22 Transporte por taxi 60.23 Otros tipos de transporte terrestre discrecional de viajeros 60.24 Transporte de mercancías por carretera 63.21 Otras actividades anexas al transporte terrestre 63.4 Organización del transporte de mercancías 60.3 Transporte por tubería 61.1 Transporte marítimo 61.2 Transporte por vías de navegación interiores 62.1 Transporte aéreo regular 62.2 Transporte aéreo discrecional 62.3 Transporte espacial 63.22 Otras actividades anexas al transporte marítimo 63.23 Otras actividades anexas al transporte aéreo 63.1 Manipulación y depósitos de mercancías 63.3 Actividades de las agencias de viajes, operadores turísticos y otras actividades de apoyo turístico 64.1 Actividades postales y de correo 64.2 Telecomunicaciones
3.3 Otros servicios de mercado	24. HOSTELERÍA	73. Hostelería	55.1 Hostelería 55.2 Camping y otros tipos de hospedaje de corta duración 55.3 Restaurantes 55.4 Establecimientos de bebidas 55.5 Comedores colectivos y provisión de comidas preparadas

III. CLASIFICACIONES DE
ACTIVIDADES UTILIZADAS1. AGRUPACIONES DE LAS ACTIVIDADES ECONÓMICAS DE LAS EMPRESAS
TRATADAS POR LA CENTRAL DE BALANCES Y SU CORRESPONDENCIA CON LA CNAE ¹
Agrupación de actividades que figuran en los cuadros de la publicación

"Grandes sectores de la Central de Balances" (CB-26) y "Sectores de la Central de Balances" (CB-82)

Agrupación de actividades ²	CB-26	CB-82	CNAE/93 Rev. 1 ¹
3.3 Otros servicios de mercado (continuación)	25. ACTIVIDADES INMOBILIARIAS Y DE ALQUILER; SERVICIOS EMPRESARIALES	74. Actividades inmobiliarias	70.1 Actividades inmobiliarias por cuenta propia
		75. Alquiler de maquinaria sin operario, de efectos personales y enseres domésticos	70.2 Alquiler de bienes inmobiliarios por cuenta propia
		76. Actividades informáticas	70.3 Actividades inmobiliarias por cuenta de terceros
		77. Investigación y desarrollo	71.1 Alquiler de automóviles
		79. Otras actividades empresariales	71.2 Alquiler de otros medios de transporte
			71.3 Alquiler de maquinaria y equipo
			71.4 Alquiler de efectos personales y enseres domésticos
			72.1 Consulta de equipo informático
			72.2 Consulta aplicaciones informáticas y suministro de programas de informática
			72.3 Proceso de datos
			72.4 Actividades relacionadas con bases de datos
			72.5 Mantenimiento y reparación de máquinas oficina, contabilidad y equipo informático
			72.6 Otras actividades relacionadas con la informática
			73.1 Investigación y desarrollo sobre ciencias naturales y técnicas
			73.2 Investigación y desarrollo sobre ciencias sociales y humanidades
			74.1 Actividades jurídicas de contabilidad, teneduría de libros, auditoría, asesoría fiscal, estudios de mercado y realización de encuestas de opinión pública; consulta y asesoramiento sobre dirección y gestión empresarial, gestión de sociedades de cartera.
			74.2 Servicios técnicos de arquitectura e ingeniería y otras actividades relacionadas con el asesoramiento técnico
			74.3 Ensayos y análisis técnicos
			74.4 Publicidad
			74.5 Selección y colocación de personal
			74.6 Servicios de investigación y seguridad
			74.7 Actividades industriales de limpieza
			74.8 Actividades empresariales diversas
			80.1 Enseñanza primaria
			80.2 Enseñanza secundaria
			80.3 Enseñanza superior
			80.4 Formación permanente y otras actividades de enseñanza
			85.1 Actividades sanitarias
			85.2 Actividades veterinarias
			85.3 Actividades de servicios sociales
	26. OTROS SERVICIOS TRATADOS POR LA CENTRAL DE BALANCES	80. Educación	
		81. Actividades sanitarias y veterinarias; servicios sociales	

III. CLASIFICACIONES DE
ACTIVIDADES UTILIZADAS1. AGRUPACIONES DE LAS ACTIVIDADES ECONÓMICAS DE LAS EMPRESAS
TRATADAS POR LA CENTRAL DE BALANCES Y SU CORRESPONDENCIA CON LA CNAE ¹

Agrupación de actividades que figuran en los cuadros de la publicación

"Grandes sectores de la Central de Balances" (CB-26) y "Sectores de la Central de Balances" (CB-82)

Agrupación de actividades ²	CB-26	CB-82	CNAE/93 Rev. 1 ¹
3.3 Otros servicios de mercado (continuación)	26. OTROS SERVICIOS TRATADOS POR LA CENTRAL DE BALANCES (continuación)	82. <i>Otras actividades sociales y de servicios prestados a la comunidad y servicios personales</i>	90.0 Actividades de saneamiento público 92.1 Actividades cinematográficas y de vídeo 92.2 Actividades de radio y televisión 92.3 Otras actividades artísticas y de espectáculos 92.4 Actividades de agencias de noticias 92.5 Actividades de biblioteca, archivos museos y otras instituciones culturales 92.6 Actividades deportivas 92.7 Actividades recreativas diversas 93.0 Actividades diversas de servicios personales
4. ACTIVIDADES CON COBERTURA REDUCIDA EN LA CENTRAL DE BALANCES	22. AGRICULTURA, GANADERÍA, CAZA Y SELVICULTURA	70. <i>Producción agrícola y ganadera y servicios relacionados</i> 71. <i>Otras agrarias</i>	01.1 Producción agrícola 01.2 Producción ganadera 01.3 Producción agraria combinada con la producción ganadera 01.4 Actividades de servicios relacionados con la agricultura y ganadería, excepto actividades veterinarias; mantenimiento de jardines 01.5 Caza, captura de animales y repoblación cinegética, incluidas las actividades de los servicios relacionados con las mismas. 02.0 Selvicultura, explotación forestal y actividades de los servicios relacionados con las mismas.
	23. PESCA	72. <i>Pesca</i>	05.0 Pesca, acuicultura y actividades de los servicios relacionados con las mismas
	19. CONSTRUCCIÓN	49. <i>Preparación de obras</i> 50. <i>Construcción general de inmuebles y obras de ingeniería civil</i> 51. <i>Instalaciones y acabado de edificios y obras</i> 52. <i>Alquiler de equipo de construcción o demolición dotado de operario</i>	45.1 Preparación de obras 45.2 Construcción general de inmuebles y obras de ingeniería civil 45.3 Instalaciones de edificios y obras 45.4 Acabado de edificios y obras 45.5 Alquiler de equipo de construcción o demolición dotado de operario

III. CLASIFICACIONES DE ACTIVIDADES UTILIZADAS

1. ACTIVIDADES NO TRATADAS POR LA CENTRAL DE BALANCES (a)

CNAE/93 (división)	CNAE/93 (grupo)
65. <i>Intermediación financiera, excepto seguros y planes de pensiones.</i>	65.1 Intermediación monetaria. 65.2 Otros tipos de intermediación financiera.
66. <i>Seguros y planes de pensiones, excepto seguridad social obligatoria.</i>	66.0 Seguros y planes de pensiones, excepto seguridad social obligatoria.
67. <i>Actividades auxiliares a la intermediación financiera.</i>	67.1 Actividades auxiliares a la intermediación financiera, excepto seguros y planes de pensiones. 67.2 Actividades auxiliares de seguros y planes de pensiones.
75. <i>Administración pública, defensa y seguridad social obligatoria.</i>	75.1 Administración Pública. 75.2 Prestación pública de servicios a la comunidad en general. 75.3 Seguridad social obligatoria.
91. <i>Actividades asociativas.</i>	91.1 Actividades de organizaciones empresariales, profesionales y patronales. 91.2 Actividades sindicales. 91.3 Actividades asociativas diversas.
95. <i>Actividades de los hogares como empleadores de personal doméstico.</i>	95.0 Actividades de los hogares como empleadores de personal doméstico
99. <i>Organismos extraterritoriales.</i>	99.0 Organismos extraterritoriales.

(a) Además de las relacionadas en esta página, no se recoge información sobre las actividades detalladas en las hojas precedentes, en la medida que sean desarrolladas por agentes no encuadrados en el sector de empresas no financieras.

III. CLASIFICACIONES DE
ACTIVIDADES UTILIZADAS

**2. AGRUPACIONES DE ACTIVIDADES ECONÓMICAS DEL PROYECTO BACH
CORRESPONDENCIA CON LAS DEFINIDAS POR LA CENTRAL DE BALANCES**

BACH	CB-82
1. Energía	1. Extracción y aglomeración de antracita, hulla, lignito y turba 2. Extracción de crudos de petróleo y gas natural, actividades de los servicios relacionados con las explotaciones petrolíferas y de gas, excepto actividades de prospección 3. Extracción de minerales de uranio y torio 12. Refino de petróleo 13. Coquerías y tratamiento de combustibles nucleares 45. Producción y distribución de energía eléctrica 46. Producción de gas, distribución de combustibles gaseosos por conductos urbanos, excepto gaseoductos 47. Producción y distribución de vapor y agua caliente 48. Captación, depuración y distribución de agua
2. Industria	
2.1. <i>Productos intermedios</i> 2.1.1. Extracción de minerales metálicos y proceso preliminar del metal 2.1.2. Extracción de minerales no metálicos y manufactura de los productos no metálicos 2.1.3. Químicas y fibras artificiales 2.2. <i>Bienes de inversión y de consumo duradero</i> 2.2.1. Manufacturas de artículos de metal, mecánicos e instrumentos de ingeniería 2.2.2. Equipos eléctricos y electrónicos, incluyendo equipo de oficina y ordenadores	4. Extracción de minerales metálicos 20. Metalurgia, excepto: 27.5(*). Fundición de metales 5. Extracción de minerales no metálicos ni energéticos 17. Fabricación de vidrio y productos de vidrio 18. Fabricación de productos cerámicos no refractarios, excepto los destinados a la construcción. Fabricación de productos cerámicos refractarios 19. Otras industrias de productos minerales no metálicos 14. Fabricación de productos químicos básicos 15. Fabricación de productos farmacéuticos 16. Otras industrias químicas 21. Fabricación de productos metálicos, excepto maquinaria y equipo 22. Fabricación de maquinaria de uso general 23. Maquinaria agrícola e industrial 24. Fabricación de armas y municiones 29. Fabricación de equipo e instrumentos médico-quirúrgicos, de precisión óptica y relojería 27.5(*). Fundición de metales 25. Fabricación de aparatos domésticos 26. Fabricación de máquinas de oficina y equipos informáticos 27. Fabricación de maquinaria y material eléctrico. 28. Fabricación de material electrónico; fabricación de equipo y aparatos de radio, televisión y comunicaciones

(*) Rama de actividad, de tres dígitos, grupo de la Clasificación Nacional de actividades Económicas (CNAE/93). Rev. 1

2. AGRUPACIONES DE ACTIVIDADES ECONÓMICAS DEL PROYECTO BACH
CORRESPONDENCIA CON LAS DEFINIDAS POR LA CENTRAL DE BALANCES (continuación)

BACH	CB-82
2.2.3. Manufacturas del equipo de transporte	30. Fabricación de vehículos de motor 31. Equipo y carrocería para vehículos 32. Construcción y reparación naval 33. Otros elementos
2.3. <i>Bienes de consumo no duradero</i>	
2.3.1. Alimentación, bebidas y tabaco	6. Industria cárnica 7. Elaboración y conservación de pescados y productos a base de pescado 8. Industrias lácteas 9. Elaboración de bebidas 10. Otras industrias alimentarias 11. Industria del tabaco
2.3.2. Textiles, cuero y vestido	34. Preparación e hilado de fibras textiles 35. Fabricación de tejidos textiles 36. Acabado y fabricación de otros tejidos textiles 37. Confección 38. Industria del cuero y calzado
2.3.3. Manufacturas de la madera y el papel, impresión	39. Industria de la madera y del corcho 40. Industria del papel 41. Edición, artes gráficas y reproducción de soportes grabados
2.3.4. Otras industrias manufactureras n.c.o.p.	42. Fabricación de productos de caucho 43. Fabricación de productos de materias plásticas 44. Industrias manufactureras diversas
3. Construcción e ingeniería civil	49. Preparación de obras 50. Construcción general de inmuebles y obras de ingeniería civil 51. Instalaciones y acabado de edificios y obras 52. Alquiler de equipo de construcción o demolición dotado de operario
4. Comercio	
4.1. <i>Comercio al por mayor y servicios de recuperación</i>	55. Intermediarios del comercio 56. Comercio al por mayor (excepto de vehículos de motor)
4.2. <i>Venta de vehículos de motor, al por mayor y al por menor</i>	50.1.(*). Venta de vehículos de motor 50.3.(*). Venta de repuestos y accesorios de vehículos de motor 50.4.(*). Venta, mantenimiento y reparación de motocicletas y ciclomotores, y de sus repuestos y accesorios.
4.3. <i>Comercio por menor</i>	54. Venta al por menor de carburantes para la automoción 57. Comercio al por menor (excepto de vehículos de motor); reparación de efectos personales y enseres domésticos, excepto: 52.7.(*). Reparación de objetos personales y enseres domésticos

(*) Rama de actividad, de tres dígitos, grupo de la Clasificación Nacional de actividades Económicas (CNAE/93). Rev. 1

2. AGRUPACIONES DE ACTIVIDADES ECONÓMICAS DEL PROYECTO BACH
CORRESPONDENCIA CON LAS DEFINIDAS POR LA CENTRAL DE BALANCES (continuación)

BACH	CB-82
<i>4.4. Hoteles y restaurantes</i>	73. Hostelería
5. Transporte y comunicaciones	58. Transporte por ferrocarril 59. Otros transportes de viajeros 60. Transporte de mercancías por carretera 61. Otras actividades anexas al transporte terrestre; organización del transporte 62. Transporte por tubería 63. Transporte marítimo, de cabotaje y por vías de navegación interiores 64. Transporte aéreo y espacial 65. Otras actividades anexas al transporte marítimo y aéreo 66. Manipulación y depósito 67. Turismo 68. Actividades postales y de correo 69. Telecomunicaciones
6. Otros servicios n.c.o.p.	74. Actividades inmobiliarias 75. Alquiler de maquinaria sin operario, de efectos personales y enseres domésticos 76. Actividades informáticas 77. Investigación y desarrollo 78. Actividades auxiliares, financieras y de seguros 79. Otras actividades empresariales 80. Educación 81. Actividades sanitarias y veterinarias; servicios sociales 82. Otras actividades sociales y de servicios prestados a la comunidad y servicios personales. 50.2.(*). Mantenimiento y reparación de vehículos de motor 52.7.(*). Reparación de objetos personales y enseres domésticos

(*) Rama de actividad, de tres dígitos, grupo de la Clasificación Nacional de actividades Económicas (CNAE/93). Rev. 1

III. CLASIFICACIONES DE
ACTIVIDADES UTILIZADAS

3. AGRUPACIONES DE ACTIVIDADES ECONÓMICAS DE LA BASE DE DATOS
BANCO DE ESPAÑA/REGISTROS MERCANTILES

Sectores CBBE/RM	Sectores INE ¹
1. INDUSTRIA	DA. Industria de la alimentación, bebidas y tabaco. DB. Industria textil y de la confección. DC. Industria del cuero y del calzado. DD. Industria de la madera y del corcho. DE. Industria del papel: edición, artes gráficas y reproducción de soportes grabados. DG. Industria química. DH. Industria de la transformación del caucho y materias plásticas. DI. Industrias de otros productos minerales no metálicos. DJ. Metalurgia y fabricación de productos metálicos. DK. Industria de la construcción de maquinaria y equipo mecánico. DL. Industria de material y equipo eléctrico, electrónico y óptico. DM. Fabricación de material de transporte. DN. Industrias manufactureras diversas.
2. CONSTRUCCIÓN	F. Construcción
3. SERVICIOS DE MERCADO	
3.1. Comercio	52. Comercio al por menor, excepto el comercio de vehículos de motor, motocicletas y ciclomotores, reparación de efectos personales y enseres domésticos. 51. Comercio al por mayor e intermediarios del comercio, excepto de vehículos de motor y motocicletas. 50. Venta, mantenimiento y reparación de vehículos de motor, motocicletas y ciclomotores, venta al por menor de combustibles para vehículos de motor.
3.2. Transporte, almacenamiento y comunicaciones	I. Transporte, almacenamiento y comunicaciones.
3.3. Hostelería	H. Hostelería.
3.4. Inmobiliarias	70. Actividades inmobiliarias
3.5. Otras actividades empresariales	K. Actividades inmobiliarias y de alquiler, servicios empresariales (excepto 70, actividades inmobiliarias)
3.6. Otros servicios	M. Educación N. Actividades sanitarias y veterinarias, servicios sociales. O. Otras actividades sociales y de servicios, prestados a la comunidad; servicios personales.
7. ACTIVIDADES CON POCA COBERTURA	CA. Extracción de productos energéticos. CB. Extracción de otros minerales, excepto productos energéticos. DF. Refino de petróleo y tratamiento de combustibles nucleares. E. Producción y distribución de energía eléctrica, gas y agua. A. Agricultura, ganadería, caza y selvicultura. B. Pesca.

¹ Secciones, subsecciones, divisiones y grupos correspondientes a la Clasificación Nacional de Actividades Económicas / 1993.