

BANCO DE ESPAÑA

central de balances

resultados anuales
de las
empresas no financieras

2002

Suplemento metodológico

ÍNDICE

	<i>Páginas</i>
PRESENTACIÓN Y NOVEDADES.....	7
 NOTA METODOLÓGICA	
1. <i>Introducción</i>	11
2. <i>Información disponible y su tratamiento</i>	
2.1. Cuestionarios de la Central de Balances: información disponible.....	11
2.2. Verificación de los cuestionarios	12
2.3. Clasificación de las empresas por actividad, tamaño y naturaleza	12
3. <i>Características generales de las bases de datos</i>	15
4. <i>Articulación contable y referencias metodológicas de los capítulos II a V</i>	
4.1. Análisis empresarial (capítulo II).....	17
4.2. Análisis económico general (capítulo III).....	22
4.3. Trabajadores, remuneración de asalariados y fondos de pensiones (capítulo IV).....	32
4.4. Comparaciones internacionales (base de datos BACH) (capítulo V)	33
 RECUADROS INCLUIDOS EN LA NOTA METODOLÓGICA	
RECUADRO 1. Muestra de empresas de la Central de Balances y límites de la información contable	13
RECUADRO 2. Enlace entre los balances iniciales y finales.....	18
RECUADRO 3. <i>Ratios</i> que definen la diferencia entre rentabilidad y coste financiero (R.1 – R.2)	23
RECUADRO 4. Metodología empleada para calcular el valor de mercado de los balances de las empresas no financieras.....	29
RECUADRO 5. Empleo total y empleo medio. Incidencia del empleo a tiempo parcial.....	31
 I. ÁMBITO DE LOS CONCEPTOS. 2002	
1. <i>Rúbricas del cuestionario que determinan los conceptos del capítulo II, de análisis empresarial</i>	
1. Cuenta de resultados.....	37
2. Balance	41
3. Estados de conciliación	
1. Enlace entre el balance inicial y final.....	46
2. Detalle de otras variaciones de activos y pasivos	47
3. Detalle de operaciones patrimoniales del período para la rúbrica de fondos propios	49

2.	<i>Rúbricas del cuestionario que determinan los conceptos del capítulo III, de análisis económico general</i>	
1.	Cuentas corrientes (producción, generación y distribución de renta).....	50
2.	Balance	53
3.	Estados de conciliación	
1.	Enlace entre balance inicial y final	59
2.	Detalle de la cuenta de revalorización (ganancias netas de capital)	60
3.	Detalle de otras variaciones en volumen	61
3.	<i>Conciliaciones entre los capítulos II y III</i>	
1.	Correspondencia entre las transferencias recibidas en el capítulo III y las rúbricas correspondientes del capítulo II. 2002	62
2.	Correspondencia entre las transferencias pagadas y la remuneración de asalariados del capítulo III y las rúbricas correspondientes del capítulo II. 2002	63
4.	<i>Rúbricas que determinan los conceptos del capítulo V</i>	
1.	Correspondencia de los estados contables generales y las rúbricas de los cuestionarios de la Central de Balances	
1.	Cuenta de resultados	64
2.	Balance	65
2.	Correspondencia de las ratios y los cuadros generales	67
5.	<i>Rúbricas que determinan los conceptos del suplemento de base de datos de cuentas anuales depositadas en los Registros Mercantiles</i>	68
 II. CUESTIONARIOS AGREGADOS DE 2001/2002		
1.	<i>Central de Balances Anual</i>	
1.	Cuestionario normal	73
2.	Cuestionario reducido	95
2.	<i>Base de datos Banco de España / Registros Mercantiles. Cuestionario abreviado</i>	107
 III. CLASIFICACIONES DE ACTIVIDADES UTILIZADAS		
1.	<i>Agrupaciones de las actividades económicas de las empresas tratadas por la Central de Balances y su correspondencia con la Clasificación Nacional de Actividades Económicas (CNAE/93. Rev. I). Actividades no tratadas por la Central de Balances</i>	117
2.	<i>Agrupaciones de actividades económicas del Proyecto BACH. Correspondencia con las definidas por la Central de Balances</i>	127
3.	<i>Agrupaciones de actividades económicas de la base de datos Banco de España / Registros Mercantiles...</i>	130

PRESENTACIÓN Y NOVEDADES

La publicación del Banco de España *Central de Balances. Resultados anuales de las empresas no financieras, 2002* no incluye las referencias técnicas que permitan al usuario especializado conocer con detalle el marco conceptual en que se basa la publicación. Esas referencias técnicas, entre las que se incluyen los cuestionarios utilizados por la Central de Balances y su conciliación con los cuadros que se publican, son el objeto de este *Suplemento*, dirigido a es-

pecialistas e interesados en estas precisiones contables, analíticas y metodológicas.

Este *Suplemento*, además de difundirse en la Red (www.bde.es) y en el CD-ROM en el que se distribuye la publicación antes citada, también se edita en formato de publicación convencional, para atender las demandas de quienes lo soliciten a la Unidad de Estudios y Difusión (fax 91 338 68 80).

Novedades respecto del *Suplemento* de 2001

No existen novedades respecto de la publicación de 2001.

NOTA METODOLÓGICA

I. INTRODUCCIÓN

Este *Suplemento metodológico* a la monografía anual de la Central de Balances facilita a los usuarios especializados, con el máximo nivel de detalle, el contenido de los capítulos II a V y del anejo de la publicación principal. En concreto, en esta Nota metodológica se recoge el tratamiento al que la Central de Balances somete la información facilitada por las empresas, las características generales de las bases de datos y el ámbito de cada capítulo y su relación con los restantes. Se describen con especial detalle las dos presentaciones principales de la publicación, la del análisis empresarial (capítulo II) y la del análisis económico general (capítulo III), facilitando algunas precisiones metodológicas sobre la base de datos BACH (capítulo V). Además de la Nota metodológica, este Suplemento incluye tres apartados o apéndices en formato cuadro, que recogen: *a) el ámbito de los conceptos utilizados* en la elaboración de los capítulos II a V y en el anejo elaborado a partir de la información depositada en los Registros Mercantiles. Tales ámbitos se definen con referencia al máximo nivel de detalle de los cuestionarios base; *b) los cuestionarios*, de forma que, por un lado, se difunden tanto el normal como el reducido de la Central de Balances Anual (CBA) y, por otro, el modelo abreviado que emplean las empresas de reducida dimensión para el depósito de cuentas en los Registros Mercantiles (CBBE-RM). En todos los casos, esos cuestionarios se presentan con los valores monetarios que se deducen de agregar las contestaciones recibidas, y *c) las clasificaciones de actividades utilizadas*.

2. INFORMACIÓN DISPONIBLE Y SU TRATAMIENTO

2.1. Cuestionarios de la Central de Balances: información disponible

Como complemento a lo que se reseña en la Nota metodológica de la publicación anual, debe tenerse en cuenta que los cuestionarios que se remi-

ten a las empresas solicitan información de dos ejercicios consecutivos, con el fin de obtener tasas anuales de variación significativas. Para simplificar el número de conceptos que deben cumplimentar las empresas, se remite, a las que son colaboradoras habituales y utilizan el formulario en papel, un cuestionario preimpreso con su contestación en la base de datos anterior. La Central de Balances da un tratamiento específico a los cambios producidos para un mismo año en dos bases de datos consecutivas (1).

La existencia de un cuestionario reducido facilita la labor de las empresas pequeñas, pero, como es lógico, reduce el detalle disponible para la mayoría de los conceptos. Esa es la razón de que, en los cuadros generales de la publicación referidos a los balances y sus variaciones, aparezca en numerosas ocasiones la indicación «sin clasificar (cuestionario reducido)», que en ninguno de los casos se refiere a montantes significativos. El contenido del cuestionario ha cambiado a lo largo del tiempo, principalmente con el objetivo de ampliar la información disponible, y de facilitar la elaboración de las cuentas del análisis económico general (capítulo III), cuyo enfoque, que se presenta en el apartado 4.2 de esta Nota metodológica, es distinto al empresarial, que surge directamente de la contabilidad de base (capítulo II). Los usuarios de las bases de datos de la Central de Balances deben tener en consideración un hecho puntual que tuvo efectos sobre la serie que se publica en esta monografía, relativo al enlace de la serie histórica con el cuestionario de la base 1991. La promulgación del Plan General de Contabilidad de 1990 (RD 1643/1990) y la adaptación al mismo de los cuestionarios de la base de datos de 1991 (ejercicios 1990-1991) y siguientes introdujeron algunos problemas de ruptura con las series obtenidas en el

(1) Principalmente, debido a que, a veces, las empresas efectúan cambios en sus sistemas de valoración. Cuando esto ocurre, no se puede hacer coincidir los años comunes a dos bases de datos distintas: es preferible mantener ambos datos, entre ellos inconsistentes, pero coherentes con el ejercicio que les acompaña en su propio cuestionario, que es el requisito para calcular tasas de variación y flujos de operaciones patrimoniales.

marco del Plan de 1973, es decir, con las series de las bases 1983 a 1990. Sobre el contenido, alcance y solución (cuando esta fue posible) de los problemas detectados, informa un epígrafe específico de la publicación de 1991 (epígrafe 4.4, Banco de España, *Central de Balances, 1991*, noviembre de 1992, pp. XIV a XVI).

Los cuestionarios de 2002 no presentan novedades reseñables respecto de los utilizados el año anterior.

2.2. Verificación de los cuestionarios

Para garantizar la calidad y coherencia de la información que se incorpora a la base de datos, las contestaciones recibidas de las empresas se someten a un proceso de depuración empresa a empresa, en contacto directo con las personas designadas con esa finalidad por las empresas. Este proceso implica que los datos recibidos en la Central de Balances no se integran en sus bases de datos hasta que no superan numerosas pruebas de coherencia, tanto lógica como aritmética, lo que equivale a decir de coherencia interna y externa:

a) Pruebas de coherencia interna. Suponen, por una parte, revisiones de tipo «horizontal», entre distintos cuestionarios, con lo que se persigue que los datos aportados por la empresa sean homogéneos para una misma rúbrica en los dos años solicitados en cada cuestionario (2001 y 2002, en el caso del de la última base de datos), para no privar de significado a las tasas de evolución ni a los flujos obtenidos a partir de balances diferenciales. Además, se efectúa una depuración de tipo «vertical»; esto es, dentro de cada cuestionario las relaciones entre los datos de los diferentes documentos contables y la información complementaria deben guardar una coherencia predeterminada. Esta no se limita al cumplimiento de relaciones aritméticas, sino a que exista una adecuada proporción entre ciertos elementos patrimoniales y determinados conceptos de gasto e ingreso, y que las diferencias de balance queden explicadas por los flujos efectivos del ejercicio (operaciones) y por las variaciones de balance que no son flujos efectivos (variaciones de precios y en el volumen de los activos), sobre los que se solicita información en el cuestionario. Los contrastes de tipo interno se efectúan mediante la generación de unas pruebas de coherencia que indican las relaciones aritméticas y lógicas que se han incumplido y que se corrigen por el personal de la Central de Balances.

b) La aplicación de los mismos criterios contables a todas las empresas de la base de datos (o a

grupos de empresas, en el caso de las de sectores de actividad específicos, como el eléctrico, por ejemplo) permite establecer unas pruebas de coherencia externa, mediante las que se verifica que las empresas que se incorporan a las bases de datos son coherentes con las de su sector de actividad y tamaño.

Finalmente, para garantizar que el estudio individual que la empresa puede confeccionar por medio del CD-ROM (con el que las empresas pueden elegir un agregado con el que compararse con cualquiera de los incluidos en el CD-ROM) es coherente con su agregado de referencia, en el proceso de tratamiento del cuestionario se realiza un trabajo de contraste con las principales estructuras de la cuenta de resultados y balance del agregado que sirve de referencia. Con ello se pretende que el resultado de la agregación de las empresas esté dotado de la máxima validez analítica.

2.3. Clasificación de las empresas por actividad, tamaño y naturaleza

La Central de Balances no difunde los datos aportados por las empresas individuales, pero los usuarios de sus bases de datos pueden solicitar a la Unidad de Estudios y Difusión de la Central de Balances la agregación de las empresas, según múltiples criterios (véase el epígrafe «Publicaciones de la Central de balances: normas de difusión», en la monografía anual). No obstante, la Central de Balances realiza una clasificación previa, que es la que se utiliza en la presentación de los cuadros B de sus capítulos II y IV, «Cuadros por actividad, tamaño y naturaleza de las empresas», que fue revisada y renovada en la publicación de 2001, en lo que se refiere a las actividades productivas, por una acorde con la utilizada en la *Contabilidad Nacional de España (CNE)*, a lo que se hace referencia en el párrafo siguiente.

Interesa destacar los límites y características de las clasificaciones por actividad, tamaño y naturaleza contempladas en la base de datos. En lo que respecta a la actividad, el recuadro I informa de que una empresa se clasifica por su actividad principal (aunque tenga varias), por la comunidad autónoma donde radica su domicilio social (aunque tenga centros de producción en otras) y, como pública o privada, según sea una u otra la naturaleza de sus propietarios principales. El apartado III de este *Suplemento* informa sobre los *agregados de actividad disponibles*, que se articulan en cuatro niveles. El menor es el de los grupos de la Clasificación Nacional de Actividades Económicas 1993 (CNAE/93) a tres dígitos, en el que la Central de Balances ha codificado a todas las empresas disponibles en sus bases de datos, abiertas

Muestra de empresas de la Central de Balances y límites de la información contable

La creación de bases de datos con fines analíticos a partir de la información contable generada por las empresas adolece de una serie de problemas inherentes a la fuente de información utilizada, la contabilidad empresarial, conocidos por los usuarios de dichas bases. La utilización de estos datos con fines de análisis empresarial (capítulo II de esta publicación) y económico general (capítulo III) obliga a la realización de una cierta homogeneización (por ejemplo, las derivadas de las adaptaciones sectoriales contables existentes) y de algunos ajustes (la aproximación al valor de mercado, que se realiza específicamente en el capítulo III), según se explica en la Nota metodológica. Con todo, algunas deficiencias de la información contable para los fines aludidos son inevitables. Este recuadro pretende informar de tres de ellas y evalúa su incidencia real en la muestra, que, como se verá, es, en la práctica, inapreciable, ya que en unos casos sus efectos son fáciles de reconocer y asumir, y en otros están muy localizados. Para algunas empresas: a) el año económico no coincide con el natural (la fecha de cierre es distinta del 31 de diciembre); b) la actividad de la empresa tiene una localización múltiple, con distintos grados de concentración territorial (lo que afecta al análisis regional a partir de datos contables, que no es realizado por la Central de Balances, pero sí por usuarios de su información), y c) la Central de Balances clasifica a las empresas por su actividad principal, asumiendo, implícitamente, que esta es la única que desarrollan, pero lo cierto es que muchas empresas realizan, además, una o varias actividades secundarias, lo que introduce un factor de heterogeneidad en las clasificaciones. Como elemento común que se ha de tener en cuenta en los tres casos aludidos está el hecho de que las cuentas anuales son únicas y no admiten fraccionamiento por actividad y/o territorio, y van referidas a un solo año, aunque sus cuentas reflejen operaciones realizadas parte en un año y parte en el precedente o posterior.

Año económico I distinto del año natural (fecha de cierre distinta del 31 de diciembre)

Lo habitual es que el ejercicio económico de la empresa coincida con el año natural y las cuentas se cierren el 31 de diciembre. No obstante, hay empresas cuyos ejercicios económicos no coinciden con el año natural, porque se adaptan a las exigencias derivadas de la actividad que realizan (por ejemplo, grandes centros comerciales, en los que el cierre coincidiría con una punta de actividad). En las bases de datos, se asigna un año «n» a todas las empresas cuya fecha de cierre esté comprendida entre el 1 de julio del año «n» y el 30 de junio del año «n + 1». El cuadro siguiente recoge el porcentaje de empresas que cierran sus cuentas en los trimestres I, II, III y IV, con un detalle para tres agrupaciones de actividad. Los datos sobre la importancia de estas empresas, en términos de valor añadido, reflejan que la incidencia de este factor en el agregado total no es relevante.

Empresas con fecha de cierre de cuentas distinta del 31 de diciembre. Ejercicio 2002

	Cierre en el trimestre I		Cierre en el trimestre II		Cierre en el trimestre III		Cierre en el trimestre IV (a)	
	% n.º de empresas	% VAB (b)	% n.º de empresas	% VAB (b)	% n.º de empresas	% VAB (b)	% n.º de empresas	% VAB (b)
Total.....	1,3	6,8	0,9	0,1	1,9	1,6	1,2	1,3
Por actividades, destacan:								
Industrias.....	1,3	1,8	0,7	0,1	2,2	3,6	1,5	1,9
Servicios de mercado.....	1,4	11,7	1,1	0,2	1,9	1,0	1,0	1,4
De los cuales, comercio y reparación.....	2,2	28,7	1,6	0,3	3,1	0,9	1,1	3,9

(a) Distinto del 31 de diciembre.

(b) Porcentaje del valor añadido bruto de las empresas afectadas respecto del total del agregado.

Concentración territorial de las empresas que colaboran con la CBA

La CB clasifica a las empresas en la provincia y comunidad autónoma donde radica su domicilio social. Este criterio introduce sesgos cuando se pretenden realizar a partir de esta base de datos estudios de ámbito regional, límite que debe tenerse en cuenta y sobre el que también se llama la atención tanto en el capítulo I de la publicación como en esta Nota metodológica. La CB solicita a las empresas de tamaño mediano y grande una información complementaria, aunque parcial, para delimitar de alguna forma la importancia del fenómeno. A partir de esa información se ha elaborado el cuadro siguiente, donde puede apreciarse la alta incidencia de este factor (fundamentalmente, como consecuencia de las empresas con domicilio en Madrid y Barcelona).

Grado de concentración territorial. 2002

	Porcentaje de empresas con actividad concentrada en una sola comunidad autónoma		
	100% en una CA	Al menos el 90%	Al menos el 60%
Total empresas.....	60,8	69,5	84,3

Muestra de empresas de la Central de Balances y límites de la información contable (cont.)

**Actividad principal y actividades secundarias de las empresas que colaboran con la CBA
(actividad múltiple)**

Como se explica en la Nota metodológica, las empresas de la CB se agregan según su actividad principal, es decir, sin tener en cuenta sus actividades secundarias, en las que se pueden obtener bienes y servicios muy distintos de los producidos por la actividad principal. De esta forma, la rama X solo agrupa a las empresas cuya actividad principal es precisamente X, pero no a aquellas para las que X es una actividad secundaria. Las ramas de actividad de la Contabilidad Nacional (que elabora los agregados por ramas de actividad a partir de encuestas y estadísticas referidas a la unidad establecimiento) agregan unidades de producción homogénea, lo que equivale a decir que la actividad X se clasifica siempre en la rama X, sea esta actividad principal o secundaria en las empresas a que pertenecen los establecimientos en cuestión. Por tanto, las ramas de actividad de la Central de Balances y las de la Contabilidad Nacional reflejan actividades distintas, a pesar de tener la misma denominación, por lo que no son totalmente comparables. La información complementaria solicitada por la CB permite elaborar el cuadro siguiente, que constituye una aproximación a la distribución por actividades de la cifra de negocios y, por tanto, del grado de concentración en la producción de las empresas españolas.

Grado de diversificación de la actividad productiva de las empresas que colaboran con la CBA. 2002

	Porcentaje de empresas con actividad concentrada en una sola agrupación de actividades		
	100%	Al menos el 90%	Al menos el 60%
Total.....	83,2	87,8	96,8
Del cual, por actividades, destacan:			
Energía	83,9	90,3	98,9
Industria.....	86,1	89,8	97,6
Servicios de mercado	81,3	86,7	96,7

y cerradas (es decir, tanto las posteriores a 1994, año en el que se inició la aplicación de la CNAE/93, como las previas). La asignación de una empresa, que puede dedicarse a actividades productivas diferenciadas, a un único código de actividad se realiza mediante el método descendente, definido por el INE (2). Posteriormente, una vez se clasifica cada empresa en un grupo de la CNAE, se emplea la tabla de actividades de la Central de Balances para asignar a cada empresa un sector (se han definido 82), gran sector (existen 26) y grupo de actividad de la publicación anual (16, que toman como referencia la agrupación por ramas que utiliza la CNE para facilitar la tarea de los analistas que utilizan ambas fuentes). Finalmente, en 2003 se ha procedido a incorporar en la base 2002 la revisión de la clasificación de actividades realizada por el INE para adaptarse a los

cambios efectuados en la clasificación europea de actividades (CNAE/93 Rev. I). Respecto a la *clasificación por tamaño*, se toma como variable explicativa el número medio de trabajadores de cada empresa en cada uno de los años de la base de datos, y se utilizan dos parámetros secundarios de catalogación: la cifra de total activo y la de total haber de la cuenta de pérdidas y ganancias, cuyo valor se establece como umbral de garantía que impida los errores de clasificación (que una empresa, aparentemente pequeña, según su número de empleados, quede catalogada como tal cuando su balance, gastos o ingresos sean lo bastante elevados como para inutilizar el agregado). En 1996, la Recomendación 96/280/CE estableció la necesidad de aplicar unos criterios homogéneos en la definición de las PYME, que considera, en parte, los tres criterios antes referidos. La Central de Balances se adapta, en lo básico, a esta Recomendación (esto es, pequeñas empresas, hasta 50 empleados; medianas, de 50 a 249; y grandes, de 250 empleados y más), que no puede ser utilizada en su redacción literal, so pena de incurrir en los errores reseñados en las monografías anuales de 1996 y 1997. En lo que concierne a la *clasificación por naturaleza*, se presentan separados los agregados de empresas públicas y privadas. En las bases de datos de la Central de Balances, y en esta publicación, se considera que una empresa es pública cuando: a) la par-

(2) Este método determina que la actividad principal asignada a una empresa que produce más de un producto debe tener en consideración el árbol de la clasificación de actividades. Por ejemplo, si una empresa genera el 45% de su valor añadido en actividades extractivas (que es un nivel 2 en la clasificación), el 25% en industrias químicas (que es un nivel 3, integrado en el nivel 2 de industrias manufactureras) y el 30% en industrias textiles (nivel 3, integrado en el 2 de manufactureras), esta empresa deberá catalogarse a un primer nivel como empresa manufacturera y a un segundo nivel (tres dígitos de la CNAE), según su actividad mayoritaria, en la industria textil.

ticipación de las Administraciones Públicas, directa más indirecta, supera el 50%, y b) no manteniendo una participación mayoritaria, el control efectivo de la empresa (o, lo que es lo mismo, las decisiones de la administración de las empresas) es ejercido por las Administraciones Públicas. También se incluyen como empresas públicas las empresas que son controladas o participadas mayoritariamente por otras empresas que se encuadran, a su vez, en alguno de los dos casos antes apuntados. La clasificación de las empresas en este grupo se hace, para cada año, según su situación a 31 de diciembre.

Finalmente, la agregación de empresas según estas categorías genera en ocasiones problemas de falta de homogeneidad de los datos, lo que dificulta las comparaciones que pretendan realizarse. Esto sucede, por ejemplo, cuando en el agregado seleccionado se integran empresas que han experimentado operaciones especiales en el ejercicio (fusiones, escisiones, cesiones de negocio, etc.). En esos casos, el análisis del agregado del total de la base de datos no presenta las anomalías que sí se observan al estudiar una parte de la base en la que permanecen una o varias de las empresas (pero no todas) que han experimentado dicha operación especial. Cuando se presentan estas circunstancias (por ejemplo, cuando se obtienen dos agregados de actividad que se han visto afectados por un proceso de fusión, quedando en uno la empresa absorbida y en otro la absorbente), se hace necesario eliminar ambas empresas de los estudios, o adoptar soluciones *ad hoc*, teniendo en cuenta la importancia de las empresas afectadas, y con la finalidad de no alterar la validez de las tasas de evolución. Las reorganizaciones que, bajo la denominación genérica de procesos de redimensionamiento (*downsizing*, *outsourcing*, etc.), llevan a cabo algunas empresas españolas causan idénticos inconvenientes. A partir de la información solicitada en el cuestionario para localizar estos problemas y otros similares, la Central de Balances establece soluciones, caso por caso, para evitar una evolución errática de las tasas de variación. Así, por ejemplo, la Central de Balances depura los valores absolutos de algunos conceptos de la cuenta de resultados de determinados movimientos contables internos entre empresas del grupo, con el fin de que se puedan calcular tasas de evolución con significado económico (véanse recuadro I de la publicación y nota al pie de los cuadros II.A.1, II.A.2 y II.A.8).

3. CARACTERÍSTICAS GENERALES DE LAS BASES DE DATOS

El capítulo I de la publicación recoge datos sobre el ámbito general y principales características de la

información recopilada por la Central de Balances. Los cuadros se refieren a algunos aspectos de interés, destacando, entre ellos, los que siguen:

a) Para la base de datos de 1983 se captaron 3.272 empresas, con una cobertura, respecto al valor añadido bruto a precios básicos (3) del total de las Sociedades no financieras, del 39%; y para la de 2000, última cerrada hasta la edición de esta publicación, se recibieron datos de 8.513 empresas, con una cobertura del 31%, número y cobertura que se alcanzarán al cierre de las bases de datos de 2001 y de 2002. En cualquier caso, el cuadro I.1.1 pone de manifiesto las diferencias entre esa cobertura y la calculada respecto de los sectores Sociedades no financieras, a partir de los datos que publica la CNE para esos sectores institucionales. De la base de 2002, 6.288 empresas han remitido sus datos hasta el 31 de octubre de 2003, fecha en la que se cerró la publicación, que representan una cobertura del 25%.

b) En 1996, el INE publicó el *DIRCE* de 1995. A partir de entonces, la Central de Balances ha dispuesto de una estimación oficial del tamaño y composición de la población de empresas españolas. El cuadro I.1.2 informa del número de empresas recogidas en el directorio de la Central de Balances y en el de colaboradoras efectivas, comparándolas con los datos del *DIRCE*.

c) La Central de Balances no dispone de una muestra de empresas que se haya diseñado mediante procedimientos estadísticos, dado que la colabo-

(3) El valor añadido bruto al coste de los factores no es un concepto definido en los manuales de contabilidad empresarial. Sin embargo, se trata de un agregado significativo para valorar el producto añadido por las empresas al generado en el total de la economía, una vez se han contabilizado como ingresos todas las subvenciones, y como gastos los impuestos ligados a la producción. El concepto tampoco figura de forma explícita en los vigentes sistemas de contabilidad nacional (SCN93 y SEC95), aunque sí en los previos. En cualquier caso, el valor añadido al coste de los factores se puede deducir fácilmente de los sistemas citados sustrayendo del valor añadido a precios básicos los otros impuestos sobre la producción netos de subvenciones a la producción (o, simplemente, sumando remuneración de asalariados y excedente bruto de explotación, como se indica en los párrafos 1.15 y 9.24 del SEC95 y 6.229 del SCN93). La amplia utilización que se ha venido haciendo de este concepto en las monografías anuales de la Central de Balances hace aconsejable que se siga utilizando en el ámbito de su capítulo II. Sin embargo, en el capítulo III, siguiendo los esquemas del sistema de cuentas nacionales, es el concepto de valor añadido bruto a precios básicos (denominado así por surgir de la producción valorada a precios básicos, que incluye lo que los productores perciben por cada unidad de bien o servicio producido, descontado los impuestos sobre los productos y sumando las subvenciones a los productos) el que debe recogerse en la cascada de las cuentas corrientes. Las coberturas de los datos de las muestras empleadas respecto del total del sector de Sociedades no financieras se miden utilizando el VAB a precios básicos.

ración con la base de datos es voluntaria. Existen unos sesgos que deben ser tomados en consideración por los analistas de los datos de la Central de Balances. En lo que se refiere a las diferentes actividades económicas, estas están desigualmente representadas, aunque destaca el peso que tienen en las bases de datos las actividades industriales. En la práctica, no está suficientemente representada la agricultura y es reducida la cobertura de la construcción, motivo por el que, en todos los cuadros con detalle por actividad principal de las empresas, estos sectores se agrupan en la rúbrica «sectores con cobertura reducida». También es reducida la cobertura de los servicios distintos del comercio y del transporte y comunicaciones, que, no obstante, se ha mantenido en la agrupación dentro de los Servicios de mercado y no en la de actividades con cobertura reducida, porque su representatividad es mayor y para facilitar la comparación con otras fuentes. Están bien representadas las siguientes actividades principales: energía eléctrica, gas y agua, las empresas dedicadas a la coquería, refino y combustibles nucleares, industria de material y equipo eléctrico, electrónico y óptico, la fabricación de material de transporte, el transporte y comunicaciones, y también las industrias químicas. En los cuadros I.2.1.1 y I.2.1.2 pueden consultarse más detalles sobre este punto. La actividad total captada por la Central de Balances puede analizarse también con otros agregados distintos del VAB (véase cuadro I.2.1.1): recopila empresas que aportan, referido al año 2000, el 20% del valor añadido bruto a precios básicos generado en los sectores de Sociedades no financieras y Hogares (4), el 18% de su número total de trabajadores asalariados (según datos elaborados en media anual) y, aproximadamente, el 24% de la remuneración de asalariados; todo ello, según se deduce de la CNE. La cobertura, como se ha indicado, se eleva por encima del 31%, si se compara con el total de Sociedades no financieras. En relación con las actividades, importa recoger una precisión conceptual. Como se indica en los cuadros I.2.1.1 y I.2.1.2, la *Contabilidad Nacional* (o, mejor dicho, la tabla *input-output* en que se basa) determina las operaciones y saldos por actividades, mediante la agregación de las distintas unidades de producción homogénea (establecimientos o centros de producción) que producen el mismo bien o servicio. En cambio, las empresas de la Cen-

tral de Balances se agregan según su actividad principal, sin tener en cuenta, a estos efectos, sus actividades secundarias (véase el recuadro 1). Es decir, no existe identidad conceptual para los agregados por ramas, que se comparan en los cuadros I.2.1.1 y I.2.1.2, entre la información de la Central de Balances y la de Cuentas Nacionales o Estadísticas Industriales, razón que explica los valores alcanzados, incluso superiores al 100% en algún año de la serie, en las coberturas por sector de actividad, como, por ejemplo, en el sector energía eléctrica, gas y agua. En relación con el cuadro I.2.1.2, por motivos estrictamente de orden práctico, se han elaborado las coberturas a partir de dos agregados diferentes: el VAB al coste de los factores, tanto para el total nacional como para la muestra, en el caso de los años 1993 a 1994, y el VAB a precios básicos, también para ambos grupos, para los años 1995 a 2000.

d) La Central de Balances clasifica las empresas en la provincia y comunidad autónoma donde radica su domicilio social. Por ello, la aproximación por comunidades autónomas también puede analizarse a partir de los datos disponibles, si bien, en este caso, la vinculación forzada de la empresa a la provincia de su sede social, y no a las provincias donde se localizan sus centros de producción, introduce sesgos que los especialistas en estudios regionales deben tener en cuenta al realizar inferencias a partir de los datos de la Central de Balances. El cuadro I.2.2 es ilustrativo a este respecto, porque muestra cómo la centralización de las sedes sociales, fundamentalmente en Madrid, distorsiona los resultados por comunidades. No obstante, para poder ofrecer una aproximación a la cobertura real regional de las bases de datos, la Central de Balances solicita a las empresas de tamaño mediano y grande que detallen sus gastos de personal según las comunidades autónomas en donde están situados sus centros de trabajo. En la columna b.1 del citado cuadro puede observarse cómo esta distribución de la masa salarial se aproxima a la que calcula la *Contabilidad Regional*, y cómo la columna «cobertura», calculada a partir de esta nueva información (columna b.2), corrige los principales sesgos del mismo indicador, referido a la localización del domicilio social.

e) La Central de Balances invita a la colaboración a todas las sociedades con actividades productivas no financieras, considerando como sociedad todas aquellas formas jurídicas que el Sistema de Cuentas Nacionales establece que forman parte del sector de Sociedades no financieras. La definición de los sectores institucionales se hace en el Sistema mediante el estudio conjunto del tipo de actividad y función principal desarrollada (producción de bienes y servicios no financieros de mercado), del tipo de

(4) La información por ramas de producción del total nacional incluye también la producción (y el valor añadido bruto) de las Instituciones privadas sin fines de lucro al servicio de los hogares (IPSFLSH), por su actividad de mercado. En la práctica, se trata de montantes muy reducidos, razón por la que en los agregados de comparación solo se hace referencia a dos sectores institucionales (Sociedades no financieras y Hogares), aunque también esté incluido el mencionado en primer lugar.

productor (de mercado), y de la existencia de unidad institucional, esto es, de uniformidad de comportamiento, autonomía de decisión y realización de contabilidad completa. Finalmente, existen casos frontera, que son incluidos en las bases de datos (o excluidos de ella), previa consulta con otras unidades estadísticas. Al igual que ocurre en el total de la población, las formas jurídicas preponderantes entre las empresas colaboradoras son la Sociedad Anónima y la de Responsabilidad Limitada (si bien en un orden inverso: en el total de la población, es mayoritaria la SRL, respecto de la SA; en la muestra es al contrario, en consonancia con el sesgo de la muestra hacia la gran empresa), según se deduce del cuadro siguiente:

**Forma jurídica de las empresas colaboradoras
Año 2002**

<i>Naturaleza</i>	<i>Número</i>	<i>Porcentaje</i>
Sociedades Anónimas	3.826	60,8
S. de Responsabilidad Limitada.	2.192	34,9
S. Colectivas y Comanditarias	6	0,1
Cooperativas	199	3,2
Organismos autónomos, comerciales e industriales	65	1,0
Total	6.288	100,0

4. ARTICULACIÓN CONTABLE Y REFERENCIAS METODOLÓGICAS DE LOS CAPÍTULOS II A V

4.1. Análisis empresarial (capítulo II)

Desde 1992, la Central de Balances viene publicando en su monografía anual dos aproximaciones analíticas, aunque relacionadas a partir de una sola información de base. Las presentaciones de análisis empresarial (capítulo II) y de análisis económico general (capítulo III) parten de la misma información, y la presentan en dos formatos complementarios (véase recuadro 2). La finalidad última de la presentación del capítulo II es ofrecer un enfoque empresarial, es decir, desde la óptica de la propia empresa y del empresario, y no con fines de análisis general, al menos de forma prioritaria. Para ello es necesario que el cálculo del resultado empresarial (y los distintos márgenes previos que se determinan en la cuenta de resultados) se realice de acuerdo con, entre otros, los principios contables generales definidos en el Plan General de Contabilidad de 1990: la cuenta de resultados refleja tanto los gastos que se han devengado efectivamente como los que habrán de producirse en el futuro, pero que, en la medida que facilitan la generación de un ingreso actual, deben también consignarse en esa cuenta relacionándose con

dicho ingreso. Así, por ejemplo, para la presentación del análisis empresarial es necesario que las dotaciones ordinarias a las provisiones para grandes reparaciones se integren como mayor valor de los consumos intermedios, si se desea calcular un margen de explotación obtenido con criterios empresariales. Sin embargo, en el análisis económico general el sistema solo reconoce los consumos cuando estos se hacen efectivos (o, lo que es lo mismo, cuando hay un sector de contrapartida para el que también se devenga la operación); en el caso citado, cuando se aplican dichas provisiones, pero nunca cuando estas son dotadas. Las mejoras incorporadas a ambos sistemas, derivadas de la interrelación entre estas presentaciones, no se han limitado a la que se deriva del mejor conocimiento de las relaciones entre los saldos patrimoniales y los flujos (corrientes y de acumulación o, lo que es lo mismo, la cuenta de resultados y el estado de operaciones patrimoniales), por el doble enfoque al que se someten todas las anotaciones contables de las empresas. Además, el análisis de la diferencia rentabilidad – coste financiero, y de las rentabilidades (cuadros II.B.2 de la primera parte de la publicación), se ha beneficiado de la aproximación del análisis económico general (capítulo III) a la valoración a precios corrientes (la mejor aproximación a los precios de mercado que se puede calcular partiendo de datos contables), para soslayar el problema creado por la actualización de balances de 1996. Por su parte, la valoración a precios de mercado de las acciones y otras participaciones del pasivo, del capítulo III, se ha realizado a partir de la teoría financiera y los datos obtenidos en el análisis empresarial (capítulo II). Sobre este tema se informa con detalle en los epígrafes siguientes.

Los elementos que cabe destacar de la articulación contable entre los cuadros del capítulo II son:

A) ESTADOS DE FLUJOS

La «Cuenta de resultados» (cuadro II.A.1), mediante el cálculo de saldos significativos, muestra tanto la contribución de las empresas a la actividad económica general [valor añadido bruto (5)] y las rentas generadas en este proceso (gastos de perso-

(5) Como se ha reseñado, el valor añadido bruto, es decir, las rentas generadas en el período, es un concepto introducido por la *Contabilidad Nacional*, y como tal figura en los cuadros del capítulo III, donde se presenta valorado a precios básicos. Las diferencias entre el valor añadido bruto en los capítulos II y III, una vez homogeneizados a precios básicos, proceden de que en el capítulo II se han incluido como consumos intermedios las dotaciones ordinarias a las provisiones para riesgos y gastos, en tanto que en el capítulo III son las aplicaciones de estas provisiones las que se recogen como mayor consumo intermedio.

Enlace entre los balances iniciales y finales

Los apartados 4.1 y 4.2 de la Nota metodológica explican los elementos comunes y las diferencias entre las metodologías de análisis empresarial (capítulo II) y de análisis económico general (capítulo III). Por su parte, el apartado I. Ámbito de los conceptos de este *Suplemento metodológico* presenta en detalle las posibles conciliaciones entre ambas aproximaciones, sobre la base de los datos de la publicación. Adicionalmente, este recuadro ofrece una síntesis, en dos esquemas, de la conciliación entre los balances iniciales y los balances finales de los capítulos II (esquema 1) y III (esquema 2). Al comparar ambos esquemas se aprecian las semejanzas formales en los enlaces referidos a ambos capítulos. En cualquier caso, debe tenerse en cuenta que, además de las diferencias que se reseñan, hay otras no explicitadas en los esquemas, como son la distinta forma de valorar las masas patrimoniales en uno y otro análisis y las derivadas de la diferente concepción del devengo en ambos enfoques.

I. Según la presentación de **análisis empresarial** (ver cuadro II.A.5), la explicación de la variación de los saldos del balance se articula en dos cuentas:

- La de las **«Operaciones patrimoniales»**, en la que se recogen las transacciones realizadas por la empresa con terceros. Concretamente, las *variaciones de los recursos propios* se explican porque el capital desembolsado neto se incrementa por las aportaciones netas de los accionistas, los beneficios no distribuidos por la autofinanciación del período, el resto de reservas y primas de emisión por todas las dotaciones netas del período con esa finalidad y, por último, las subvenciones de capital por las habidas en el período. Merece mención especial el incremento de los recursos propios, debido a la autofinanciación, con mucho la rúbrica más importante de las reseñadas, en tanto que la misma explica la interacción entre la cuenta de resultados y el balance. La autofinanciación (ver cuadro II.A.1) comprende los recursos generados menos los dividendos del ejercicio. Los citados recursos son el resultado de operaciones reales, lo que equivale a decir que no se originan por meras imputaciones contables o por ganancias netas de capital y que, por tanto, ofrecen una visión ajustada de la capacidad de la empresa para generar incrementos de patrimonio. Las variaciones de las restantes agrupaciones de las masas patrimoniales (*activo inmovilizado y circulante, recursos ajenos y provisiones para riesgos y gastos*) reflejan, fundamentalmente, las contrapartidas de los movimientos que han dado lugar a las variaciones de los recursos propios. En resumen, la columna **operaciones patrimoniales** del cuadro II.A.5 recoge las variaciones del patrimonio debidas a la realización en el período de operaciones de inversión y financiación, es decir, a orígenes y aplicaciones netas de recursos. Su serie histórica se encuentra en los cuadros II.A.3.
- Las **«Otras variaciones de activos y pasivos»** no aparecen explícitas en la contabilidad de las empresas. El Plan General de Contabilidad las recoge implícitamente, en tanto que son necesarias para calcular las operaciones patrimoniales (o para enlazar el balance inicial más las operaciones patrimoniales con el balance final). La cuenta recoge las variaciones distintas de las operaciones patrimoniales que explican el paso del balance inicial al final. A diferencia de las reseñadas más arriba, estas operaciones no tienen la categoría de transacciones, porque no se han realizado con terceros y porque no suponen orígenes o aplicaciones de fondos. En el cuadro II.A.6 se analizan los componentes que explican la *variación de los recursos propios* y cómo se ven afectadas las restantes masas patrimoniales por estos flujos. Destacan, entre las variaciones de los recursos propios, las que tienen su origen en las amortizaciones y provisiones de explotación e insolvencias, en ganancias netas de capital, en actualizaciones de balances, etc.

Óptica de la contabilidad de empresa (capítulo II. Análisis empresarial)

ESQUEMA I

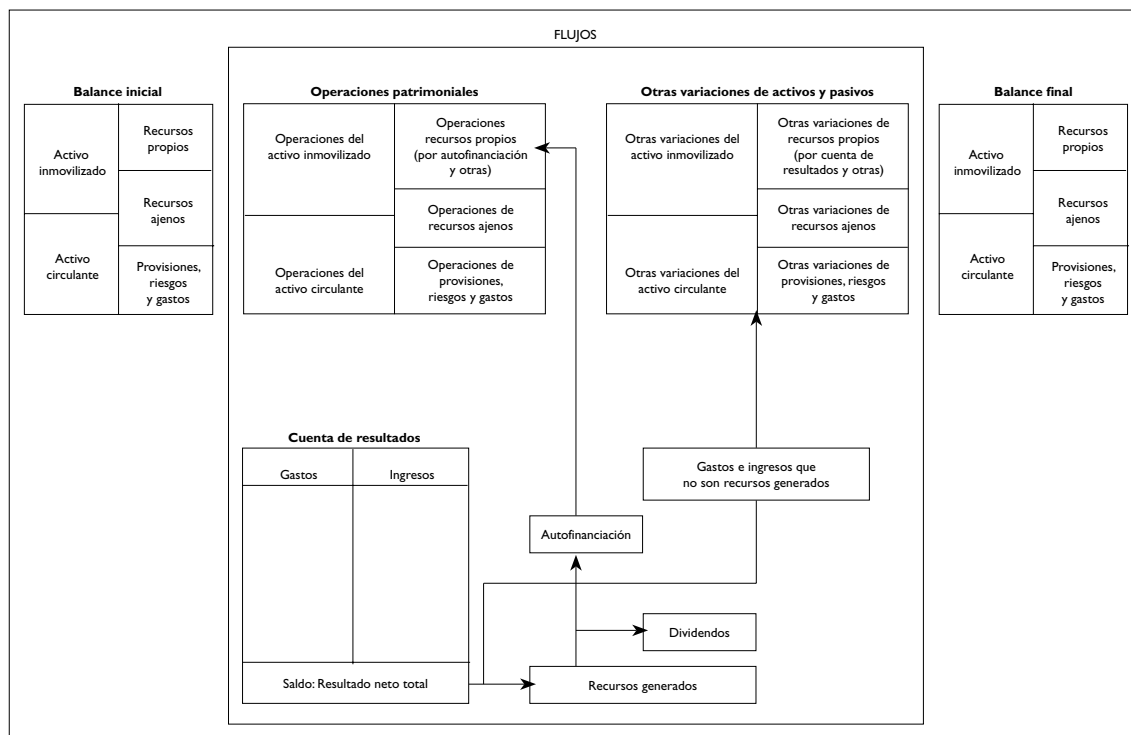

Enlace entre los balances iniciales y finales (cont.)

2. Según la presentación de **análisis económico general** (capítulo III), donde se sigue el esquema formal definido por la revisión 4 del Sistema de Cuentas Nacionales (SCN93) y su versión comunitaria Sistema Europeo de Cuentas (SEC95), la articulación de la conciliación de ambos balances (ver cuadro III.A.4.1) se hace utilizando un formato que clasifica los distintos elementos del balance en activos no financieros y financieros, y en pasivos (estos últimos incluyen también las acciones y participaciones, en tanto que la *Contabilidad Nacional* considera a los accionistas como financiadores «ajenos»), denominándose patrimonio neto a la diferencia entre el total activo y el pasivo. A un segundo nivel, los activos y pasivos (todos los pasivos son financieros) se clasifican por su naturaleza económica, que, en el caso de los financieros, se concreta en los distintos instrumentos en que se materializan las inversiones y las deudas. La conciliación entre los balances iniciales y finales se realiza en las denominadas **cuentas de acumulación**, que recogen todas las variaciones de los activos (financieros y no financieros) y pasivos y, por lo tanto, las variaciones del patrimonio neto, del siguiente modo:

- a) **Las cuentas de capital y financiera** son cuentas de operaciones, es decir, reflejan las transacciones realizadas por mutuo acuerdo entre dos partes (sectores o unidades institucionales), y otras acciones de naturaleza similar, aunque no impliquen a dos partes (producción de bienes dedicados a la formación bruta de capital, por ejemplo). La **cuenta de capital** (cuadro III.A.2.1) tiene como recursos las variaciones del patrimonio neto que se originan como consecuencia del ahorro neto y las transferencias netas de capital recibidas. El ahorro neto, al igual que la autofinanciación en el análisis empresarial que se desarrolla en el capítulo II, es la rúbrica de enlace con la cascada de cuentas de producción, generación y distribución de renta (cuadro III.A.1). Estas cuentas son el «equivalente» en contabilidad nacional a la cuenta de resultados en contabilidad de empresas. Los empleos de la cuenta de capital son la formación neta de capital y las adquisiciones netas de activos no producidos, y el saldo recursos-empleos viene dado por la capacidad o necesidad de financiación, también designado por déficit o superávit. La **cuenta financiera** explica en qué instrumentos se ha materializado la capacidad o necesidad de financiación (ver cuadro III.A.2.2).
- b) **La cuenta de otras variaciones en el volumen de activos** (cuadro III.A.4.2.1) recoge variaciones de activos y de pasivos que no se originan ni en operaciones ni en ganancias de capital (estas últimas se recogen y explican en la cuenta siguiente). Ejemplos de este tipo de variaciones son los saneamientos de activos (financieros y no financieros), reclasificaciones entre distintas partidas del balance, las activaciones de intereses y operaciones similares e, incluso, el descubrimiento de un yacimiento natural en una explotación petrolífera o cualquier otra aparición de un bien patrimonial. En tanto que las variaciones de activos y de pasivos por estos conceptos no son iguales, se producen incrementos o disminuciones del patrimonio neto por estos conceptos.
- c) **La cuenta de revalorización** (cuadro III.A.4.2.2) recoge variaciones de activos y de pasivos originadas en ganancias netas de capital, es decir, las derivadas de variaciones en los precios (operaciones de venta de inmovilizado, de la cartera de valores, diferencias de cambio, variaciones en el valor de las existencias, actualizaciones de balances y el efecto de valorar a precios de mercado las principales rúbricas del balance). Al igual que en la cuenta de otras variaciones en el volumen de activo, en tanto que las variaciones de activos y de pasivos por estos conceptos no son iguales, se producen incrementos o disminuciones del patrimonio neto como consecuencia de revalorizaciones.

Óptica del sistema de cuentas nacionales (capítulo III. Análisis económico general)

ESQUEMA 2

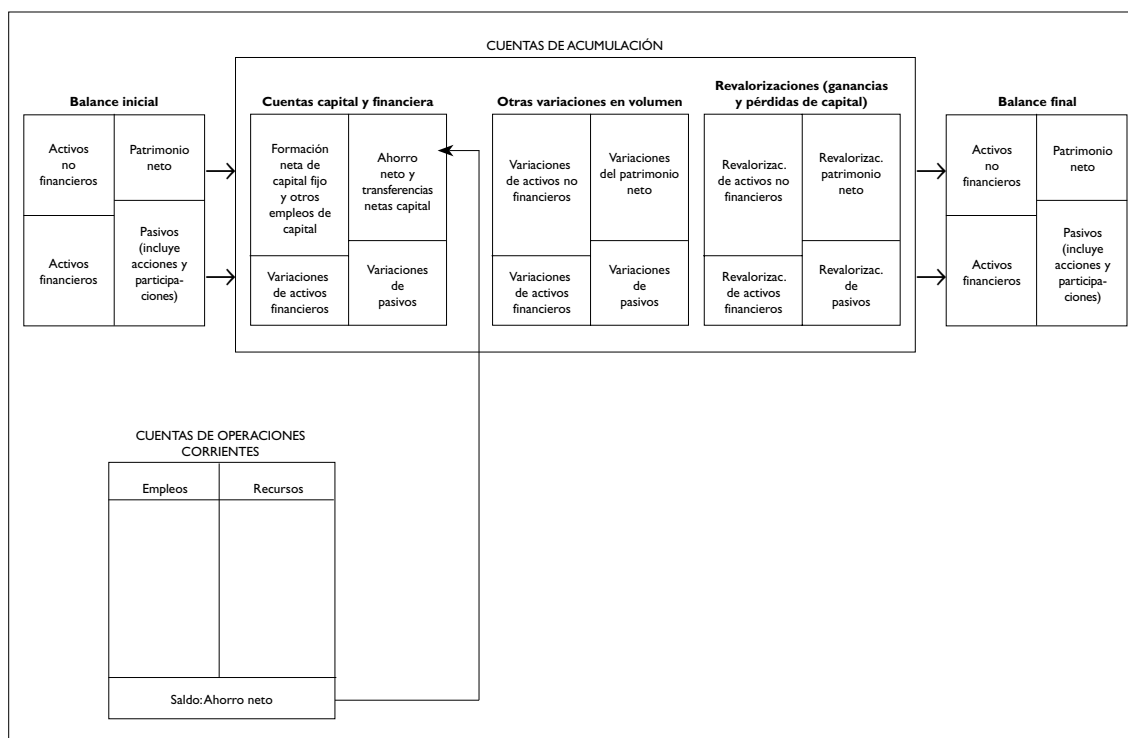

nal y resultado económico bruto de explotación) como la determinación del resultado neto total después de distribuir a terceros (gastos financieros, impuestos sobre los beneficios) y asignar internamente (amortizaciones y provisiones de explotación) las rentas generadas en el proceso de producción de la propia empresa, o las recibidas de otras empresas (ingresos financieros), y considerar otros ingresos y gastos de carácter extraordinario ajenos a la explotación (plusvalías e ingresos extraordinarios, minusvalías y gastos extraordinarios, y otras dotaciones netas a provisiones). En el valor de la producción se incluyen los intereses activados de las sociedades con activos fijos en proceso de construcción, esto es, los gastos financieros devengados en el período por los préstamos que financian los activos durante su fase de construcción. Como saldo significativo, se integra en ella el cálculo del resultado ordinario neto (agregado sintético de los resultados ordinarios de la empresa), como diferencia entre el resultado económico bruto de la explotación, la carga financiera neta y las amortizaciones y provisiones de explotación. Con él se calculan las *ratios* de rentabilidad del activo (rentabilidad ordinaria del activo neto) y de los recursos propios (rentabilidad ordinaria de los recursos propios). Incluidos en esta cuenta, como pro memoria, se recogen los saldos resultado económico neto de la explotación y el resultado antes de impuestos.

El cuadro II.A.2, «Detalle de algunas partidas de la cuenta de resultados», facilita el desglose de los principales conceptos de la citada cuenta. Se detallan las «amortizaciones y provisiones de explotación», las «plusvalías e ingresos extraordinarios» (entre otras, ganancias de capital, diferencias positivas de cambio, ingresos extraordinarios y de otros ejercicios), las «minusvalías y gastos extraordinarios» (pérdidas de capital, gastos extraordinarios y de otros ejercicios, y diferencias negativas de cambio) y «otras dotaciones netas a provisiones» (ajenas a la explotación y dotaciones extraordinarias de provisiones para riesgos y gastos). El pro memoria del cuadro incluye el cálculo de los recursos generados, concepto utilizado en el estado contable siguiente, de Operaciones patrimoniales, que ha desaparecido de la cuenta de resultados principal, para dar cabida en él al resultado ordinario neto, por su alta significación analítica.

El estado de «Operaciones patrimoniales» (cuadro II.A.3) recoge las operaciones efectivamente realizadas en los distintos elementos de activos y pasivos. Este estado ofrece una visión paralela a la que facilita un estado tradicional de origen y aplicación de fondos. Además, el cuadro informa, en su tercera página, de las operaciones que afectan a los

recursos propios, con un doble detalle, por instrumentos (capital, reservas y prima de emisión y subvenciones de capital) y por naturaleza de las operaciones (autofinanciación, aportaciones y distribuciones de/a los accionistas, reconocimiento y condonaciones de deudas y subvenciones). Las operaciones de reestructuración accionarial previa y privatización posterior de algunas grandes empresas públicas, y las de concentración y reestructuración empresarial detectadas en los últimos años, han generado operaciones patrimoniales de elevada cuantía, que han afectado significativamente a las operaciones en los instrumentos financieros de acciones y otras participaciones (tanto de activo como de pasivo) y activos financieros a corto plazo; las operaciones corrientes, reflejadas en la cuenta de resultados y la que le sirve de detalle, también se han visto afectadas por estas operaciones, que se han ajustado caso por caso para presentar resultados con valor analítico.

B) ESTADOS PATRIMONIALES

Los balances facilitan los activos y pasivos de la empresa, con distinción, en los primeros, entre activo inmovilizado y circulante, y en los segundos, entre recursos propios, recursos ajenos y provisiones para riesgos y gastos (que incluyen los fondos de pensiones internos que, como se indica más adelante, siguen teniendo importes pendientes de externalización a 31 de diciembre de 2002, por los compromisos por premios de jubilación, en aplicación de la disposición adicional 15.ª de la Ley 44/2002, de 22 de noviembre, de Medidas de Reforma del Sistema Financiero). En lo referente a la actualización de balances realizada al amparo del RD-L 7/1996, los balances recogidos en estos cuadros presentan los saldos tal como las empresas los recogen en su contabilidad. Es decir, el año 1996 de la base de datos 1996 y los años 1996 y siguientes de las bases de datos posteriores facilitan los datos de activo y de recursos propios, incluyendo la actualización de balances. En resumen, los balances del capítulo II se elaboran a partir de los datos contables de las empresas, no incorporándose en ellos el ajuste de precios corrientes que sí se incluye en el capítulo III, y en el II, a los solos efectos del cálculo de las rentabilidades, a lo que se hace mención más adelante.

C) ESTADOS DE CONCILIACIÓN

Estos cuadros informan de la relación que existe entre los balances iniciales, los finales y el estado de operaciones patrimoniales. Para ello, se elabora el cuadro II.A.5, «Enlace entre el balance inicial y final», en el que se pone de manifiesto la existencia de las

«Otras variaciones de activos y pasivos», que, junto con las operaciones patrimoniales, igualan los balances iniciales y finales. El estado de las otras variaciones podría clasificarse entre los estados de flujos (recuadro 2). Sin embargo, para preservar la homogeneidad formal con la aproximación de contabilidad nacional que se sigue en el capítulo III, se muestra aquí como un elemento del enlace entre el balance inicial y el balance final.

El estado de «Otras variaciones de activos y pasivos» detalla los diferentes componentes de estas variaciones: dotaciones a las amortizaciones y variación neta de provisiones, ganancias y pérdidas de capital, actualizaciones y saneamientos, diferimientos de resultados y reclasificaciones varias. Algunas de ellas, con denominación similar a la que reciben estas mismas partidas en la cuenta de resultados, no coinciden, sin embargo, en su importe. Ello se debe a que, en ocasiones, las provisiones se dotan sin contrapartida en el resultado del ejercicio, haciéndolo directamente contra las reservas de las empresas.

D) ESTADOS DE ANÁLISIS DE LA DIFERENCIA RENTABILIDAD – COSTE FINANCIERO (R.1 – R.2)

Se componen del «estado de equilibrio financiero» (cuadros II.A.7) y del denominado «*ratios* que determinan la diferencia rentabilidad – coste financiero» (cuadro II.A.8). Para elaborar el primero, se deducen del activo del balance convencional los pasivos sin coste, lo que permite enfrentar el activo neto resultante a unos pasivos remunerados (recursos propios y recursos ajenos). La utilidad analítica de esta reordenación de determinadas rúbricas del balance se pone en evidencia al analizar las *ratios* que determinan la diferencia rentabilidad – coste financiero y la coherencia interna que existe entre ellas, como queda descrito en el recuadro 3 de esta Nota. El recuadro también informa del significado del diferencial, tal como se usa en esta publicación, esto es, diferencia entre la rentabilidad del activo y el coste de la financiación (R.1 – R.2, a lo que se hace referencia más adelante), que difiere del concepto *leverage*, utilizado en la literatura anglosajona y traducido en muchas publicaciones como «apalancamiento». El concepto *leverage* es, en la terminología que viene utilizando la Central de Balances, una medición, o *ratio*, alternativa del endeudamiento. Además, el cuadro presenta un estado de equilibrio financiero en el que se ha utilizado la valoración a precios corrientes que realiza el Análisis Económico General de los inmovilizados materiales. Esta valoración alternativa a los valores contables mejora la comparación en el tiempo de la rentabilidad y homogeneiza la serie histórica, evitando la ruptura que

se produce a partir de 1996, por la actualización de balances practicada, de forma discrecional, por las empresas no financieras.

El cuadro II.A.8 facilita las «*ratios* que determinan la diferencia rentabilidad – coste financiero (R.1 – R.2)», con un doble propósito. Por una parte, referido al total de empresas (su detalle por actividades, tamaños y naturaleza se recoge en los cuadros II.B.2), calcula la cuantía de las cuatro *ratios* que resumen la situación económico-financiera de las empresas del agregado y de la *ratio* de síntesis de las anteriores, la diferencia rentabilidad – coste financiero, para lo que se han utilizado unos balances en los que los inmovilizados materiales han sido ajustados a precios corrientes. Por otra, facilita el sistema de cálculo de estos mediante la elaboración previa de datos medios de balances obtenidos como semisuma de saldos al inicio y al final del ejercicio en cuestión. Este cuadro, al contrario de lo que ocurre con el de la cuenta de resultados, no está afectado por las operaciones intra-grupo en las reestructuraciones empresariales antes referidas, lo que implica que para su cálculo se ha utilizado la agregación de los valores originales, razón por la que los datos del cuadro no coinciden con los de estos conceptos en los estados de flujos. Interesa destacar que la *ratio* de endeudamiento que se ofrece en el cuadro II.A.8 se calcula a partir de los saldos medios de balance, que son los utilizados en el cálculo de las otras *ratios* que definen la diferencia rentabilidad – coste financiero. Como se explica en nota a pie de página, su fin es meramente instrumental, dado que ese endeudamiento es el que enlaza con las otras *ratios*. Sin embargo, en los cuadros II.B.2, en los que se ofrece la evolución de diversas *ratios* significativas, se recogen los saldos de endeudamiento a la fecha de cierre de los balances (mayoritariamente, el 31 de diciembre), valorados según los datos contables que aportan las empresas (es decir, no viéndose afectados por el ajuste de precios corrientes, que sí se han incorporado para calcular las rentabilidades), al ser estos los datos que más utilizan los usuarios de la información sobre el endeudamiento.

La rentabilidad ordinaria del activo neto (R.1) y la rentabilidad ordinaria de los recursos propios (R.3) toman como numerador principal el concepto de Resultado Ordinario Neto [véase epígrafe A) anterior; la *ratio* R.1 también añade en él los intereses o gastos financieros devengados] y tienen en cuenta en su denominador, como se ha dicho, un ajuste que se incorpora a los inmovilizados materiales (y, como contrapartida, a los recursos propios), para aproximar su valoración a precios corrientes, y homogeneizar así la serie de los efectos de la actualización de balances del RD-L 7/1996.

La rentabilidad ordinaria del activo neto (R.1) constituye una aproximación a la rentabilidad esperada de una inversión similar (sin considerar los avances tecnológicos) que se desee realizar en el momento actual. Por su parte, la rentabilidad de los recursos propios (R.3) muestra la rentabilidad del accionista debida a los resultados ordinarios como consecuencia de la inversión que ha realizado, valorándose esta a precios actuales (que no coincide con la inversión realizada en origen, tanto por el efecto de la inflación como por la apropiación que el accionista hace de las ganancias de capital por la parte financiada con recursos ajenos). La *ratio* de intereses por financiación recibida (R.2) refleja el coste financiero efectivamente soportado. La diferencia rentabilidad – coste financiero (R.4: R.1 – R.2) así calculada permite mejores comparaciones en el tiempo, es decir, a lo largo de la serie histórica, y entre los sectores que, en un momento determinado, actualizaron sus balances y los que no los actualizaron, por lo que constituye un indicador de la propensión a invertir mejor que la *ratio* calculada a partir de los datos contables aportados por las empresas.

4.2. Análisis económico general (capítulo III)

Desde la publicación relativa a 1989, la Central de Balances del Banco de España viene difundiendo las «Cuentas para el análisis económico general», que complementan las cuentas con fines de análisis empresarial que se desarrollan en el capítulo II. Desde la edición relativa a 1999, las cuentas del capítulo III integran bajo un mismo ámbito conceptual, esto es, el derivado de las normas deducidas de los sistemas de contabilidad nacional, los datos del agregado formado por el total de empresas colaboradoras (que se recopilan bajo la denominación de cuadros III.A) y las cuentas del total del sector Sociedades no financieras según la contabilidad nacional (cuadros III.B), tanto en su aproximación no financiera (cuentas corrientes y cuentas de capital, fuente INE) como en su aproximación financiera (cuenta financiera y balance financiero, fuente Banco de España). El interés de la realización y mantenimiento del ejercicio que representa la elaboración del capítulo III.A es pertinente, por dos motivos: a) la elaboración de las cuentas nacionales del Sector sociedades no financieras, aplicando el SEC95 —principalmente, en todo lo relativo a las cuentas financieras que elabora el Banco de España—, se ha beneficiado en gran medida de la experiencia deducida de la elaboración de este capítulo. Precisamente, los cuadros III.B de la publicación anual reproducen las cuentas del sector Sociedades no financieras en la *Contabilidad Nacional de España* (INE) y en las *Cuentas financieras de la economía española*

(Banco de España), cuyas características pueden consultarse en la monografía anual, y b) determinadas mejoras y contrastes de la aproximación empresarial, que se desarrolla en el capítulo II, nunca hubieran podido llevarse a cabo sin los contrastes deducidos del capítulo III.A, y viceversa. En efecto, no solo el Plan General de Contabilidad y la contabilidad tradicional de los negocios han «tomado prestados» conceptos de la Contabilidad Nacional (valor añadido, resultado o excedente bruto de explotación), sino que los más recientes desarrollos de esta última ofrecen una articulación de las masas patrimoniales entre principio y fin de ejercicio que se corresponden con prácticas seguidas por la contabilidad tradicional. Los cuadros III.A de la publicación anual recogen el resultado de este ejercicio realizado a partir de las empresas que colaboran con la base anual de la Central de Balances. La articulación contable que se desarrolla a continuación va referida a estos cuadros del capítulo III.A. No se incluyen aquí referencias específicas al capítulo III.B, porque, aunque tiene el mismo ámbito conceptual que el III.A, se ha obtenido a partir de fuentes diversas, entre ellas la propia Central de Balances, y es el resultado de coherencias que se establecen en el marco del sistema de CN, por lo que la articulación de las distintas cuentas no es de interpretación tan obvia como en el caso del capítulo III.A. Adicionalmente, la disponibilidad y utilización de la información de las distintas fuentes viene dada por sus diferentes calendarios de difusión, sobre lo que informa en cada momento la versión actualizada difundida en la Red.

Por otra parte, al explicar la articulación contable completa (la del capítulo III.A) se hacen algunas referencias a las diferencias (y semejanzas) existentes entre los dos bloques de cuentas elaboradas a partir de los datos de las mismas empresas, es decir, de las disponibles en la Central de Balances, a saber, las cuentas que se han considerado útiles para el análisis empresarial (capítulo II) y las que se estiman válidas para el análisis económico general (capítulo III.A). Antes hay que reseñar que estas cuentas no son la exacta traducción de los datos de las empresas al marco conceptual establecido en el SCN93 y en el SEC95. Por muy detallada que sea la información recopilada en los cuestionarios de la Central de Balances, es imposible que responda a las exigencias del Sistema concebido como un conjunto de referencias generales a tener en consideración para elaborar las cuentas de todos los sectores de la economía a partir de informaciones parciales, y no mediante la agregación de las unidades implicadas en cada caso. La citada imposibilidad se refiere, sobre todo, al seguimiento exacto de los criterios de valoración e imputación temporal propuestos en el sistema. Esta limitación se funda en que los citados datos responden a (o están

Balance a precios corrientes (saldos medios)					
	Rentas asignadas	Activo neto a precios corrientes	Pasivo remunerado (PR) a precios corrientes	Rentas asignadas	
R.1	RON (Resultado ordinario neto) +	AN (Activo neto de recursos ajenos sin coste)	RP (Recursos propios)	RON (Resultado ordinario neto)	R.3
	GF (Gastos financieros)		Ajuste de precios	GF (Gastos financieros)	
		Ajuste de precios	RAC (Recursos ajenos con coste)		R.2

$[1] R.1 = \frac{RON + GF}{AN + Ajuste}$	$[2] R.2 = \frac{GF}{RAC}$	$[3] R.3 = \frac{RON}{RP + Ajuste}$
$[4] R.1 = R.2 \cdot \frac{RAC}{PR} + R.3 \cdot \frac{RP + Ajuste \text{ de precios}}{PR}$		
$[5] R.3 = R.1 + (R.1 - R.2) \cdot \frac{RAC}{RP + Ajuste \text{ de precios}}$		

Si $R.1 > R.2$, entonces $R.3 > R.1 =$	Diferencia positiva
Si $R.1 < R.2$, entonces $R.3 < R.1 =$	Diferencia negativa

siempre sesgados por) su marco conceptual (Plan Contable), en el que, por ejemplo, es sumamente complejo introducir valoraciones alternativas de las masas patrimoniales. No obstante, la Central de Balances introduce unos ajustes que aproximan a una valoración a precios de mercado de las principales partidas de balance, según se describe más adelante y se resume en el recuadro 3.

Al igual que los cuadros de los capítulos II y IV de la monografía, los del capítulo III.A recogen los datos referidos a los dos ejercicios consecutivos recopilados en cada base, para cada una de las empresas colaboradoras. Como en los capítulos citados, esta información permite calcular tasas de evolución que, en este caso, son especialmente significativas, porque, a pesar de los sesgos de la peculiar «muestra» formada por las empresas que colaboran con la Central de Balances (véase epígrafe 3 de esta Nota metodológica), son indicadores útiles de la evolución de las magnitudes y agregados normalmente utilizados en el análisis macroeconómico. Al margen de ello, las cuentas que figuran en estos cuadros se articulan, siguiendo las normas del manual de referencia, en corrientes, de acumulación y balances, las dos primeras de las cuales recogen flujos, y la tercera, situaciones patrimoniales.

I. CUENTAS CORRIENTES

La serie histórica de estas cuentas puede consultarse en el cuadro III.A.1. En este no figuran explícitamente los nombres de las cuentas corrientes en las que se determinan los distintos saldos que figuran en el cuadro. Estas, en un esquema simplificado, son:

La *cuenta de producción*, que está formada por los conceptos producción y consumos intermedios, que determinan por saldo el valor añadido bruto a precios básicos/VAB pb (rúbrica S.1), que es el indicador de síntesis que mejor refleja la evolución de la actividad económica y que equivaldría, en el ámbito de las empresas estudiadas, al PIB pm que se determina para el total de los sectores que forman la economía nacional (obviamente, una vez se integran para el total de la economía los impuestos netos sobre los productos, que, desde la óptica de la demanda, aparecen como mayor valor de los productos). La producción se valora a precios básicos, que no incluyen los impuestos sobre los productos, pero que comprenden las subvenciones a los productos.

La *cuenta de generación de renta*, que tiene como recursos el VABpb, determinado en la cuenta anterior, y las otras subvenciones a la producción, que se han estimado para los años anteriores a 1996. El VABpb y

las otras subvenciones a la producción permiten, además de pagar a las Administraciones Públicas los «impuestos sobre la producción, excepto los impuestos sobre los productos», generar las rentas necesarias para retribuir a los factores trabajo (es decir, la remuneración de asalariados, cuyo ámbito puede consultarse en el cuadro IV.A.1.a) y capital (excedente bruto de explotación). El excedente bruto de explotación (rúbrica S.2) se determina en esta cuenta de forma residual. Como se muestra al final del cuadro III.A.1, si se deducen del VABpb «los impuestos sobre la producción, excepto los impuestos sobre los productos», netos de las «otras subvenciones a la producción», se determina el valor añadido bruto al coste de los factores/VABcf (rúbrica S.1*), agregado con valores no coincidentes con los del cuadro II.A.1, por el distinto ámbito conceptual de ambos capítulos.

En la *cuenta de renta empresarial* se efectúa una primera distribución de la renta generada. En ella se incorporan al excedente bruto obtenido por las empresas (que mide su retribución por su contribución al proceso de producción) los intereses, dividendos y otras rentas percibidos, es decir, los rendimientos de su inversión en activos y otras rentas, y se deducen de aquel los montantes pagados por las empresas declarantes en concepto de intereses y otras rentas, en tanto que las empresas demandan recursos financieros para financiar su actividad. Adicionalmente, en esta cuenta deberían integrarse las otras rentas netas de la propiedad, que, por falta de información de detalle, se recogen en el valor añadido (fundamentalmente, por el concepto de rentas de la tierra). El saldo de la cuenta es la renta empresarial (rúbrica S.3), definida por vez primera en el SCN93 y en el SEC95. La renta empresarial mide, mejor que ningún otro saldo, la renta generada por las empresas como consecuencia de la producción realizada y de sus inversiones financieras, y una vez deducido el coste de la financiación ajena, es decir, los intereses.

En la *cuenta de renta disponible* se realiza una segunda distribución de la renta obtenida por las empresas y se determina la renta disponible (rúbrica S.4). Para ello, se deducen de la renta empresarial los dividendos e impuestos sobre los beneficios pagados en el ejercicio, y se añade a la misma el saldo de cotizaciones sociales recibidas y de prestaciones sociales pagadas por la propia empresa. En la determinación de la renta disponible también influyen los flujos de transferencias corrientes recibidas/pagadas por las empresas, que el sistema prevé por las indemnizaciones y primas netas de seguros no vida que reciben y satisfacen las empresas; estas partidas, de escaso valor en las cuentas agregadas de las empresas, se encuentran integradas en otros conceptos en la información de base, motivo por el que no se

facilita su importe. También existen unas peculiares transferencias corrientes internas entre las empresas eléctricas, por los trasvases de fondos corrientes que se producen en su ámbito, si bien estas no se manifiestan en las cuentas que aquí se publican, al consolidarse dichas transferencias en el agregado de las empresas eléctricas.

En la *cuenta de utilización de la renta disponible* se determina el ahorro bruto (rúbrica S.5, que equivale al concepto autofinanciación bruta de la contabilidad de empresa), al deducir de la renta disponible la variación de la participación de los trabajadores en los fondos de pensiones internos, es decir, la parte de aquella que no corresponde a la empresa y que, en tanto que tal, se materializa en un pasivo (reservas técnicas de seguro) de la empresa frente a sus asalariados y/o a sus antiguos asalariados con derecho a recibir prestaciones con cargo a estos fondos, que permanecen en la empresa en que no se exterioricen (vease cuadro IV.C.2.2). El ahorro bruto es uno de los saldos más significativos y el principal recurso de la cuenta de capital. En cualquier caso, la articulación establecida en el SCN93 y en el SEC95 recoge, como se verá más adelante, que en los recursos de la cuenta de capital (rúbrica S.6) debe figurar el ahorro neto (rúbrica S.5), y en empleos de esa misma cuenta, el consumo de capital fijo, con signo menos. Más adelante se expondrá la razón de este proceder. Mientras tanto, valga reseñar que el ahorro neto determinado en el cuadro III.A.1 se ha obtenido deduciendo del ahorro bruto un consumo de capital fijo medido por el montante de la amortización del inmovilizado material (que es la mejor aproximación a la depreciación efectiva de los equipos productivos) ajustado al alza por el efecto que el ajuste de precios corrientes representa en los inmovilizados materiales. En efecto, ante la imposibilidad de calcular de forma satisfactoria la depreciación del inmovilizado material a precios de reposición, que así es como define el Sistema al consumo de capital fijo, se ha optado por escoger la hipótesis ya reseñada (6).

(6) No se ha estimado útil considerar otras alternativas de medición. Además, el Plan Contable de 1990, en cuyo ámbito se han calculado las amortizaciones desde 1991, establece una nítida separación entre la amortización, calculada en la formulación de las cuentas anuales de la empresa, y aquella otra imprescindible en la determinación del impuesto sobre el beneficio de sociedades. El principio inspirador del Plan Contable es el de que las cuentas anuales deben ofrecer la imagen fiel de la empresa. Aplicado al cálculo de las amortizaciones, significa que estas deben representar la depreciación efectiva de los bienes, sin que otras aplicaciones de la contabilidad —entre ellas, el cálculo del beneficio a efectos fiscales (que necesita diferenciar entre gastos e ingresos contables y gastos e ingresos fiscalmente deducibles o computables, respectivamente)— puedan influir en la información ofrecida en las cuentas anuales y, por extensión, en los cuestionarios de la Central de Balances.

2. CUENTAS DE ACUMULACIÓN

2.1. Introducción

La serie histórica de estas cuentas puede consultarse en los cuadros III.A.2.

Las cuentas de acumulación recogen todas las variaciones de los activos (financieros y no financieros) y las variaciones de los pasivos, y, en consecuencia, las variaciones del patrimonio neto (*net worth*), en tanto que este viene definido por:

$$\text{AnF} + \text{AF} - \text{P} = \text{PN} \quad [\text{I}]$$

donde: AnF = activos no financieros, AF = activos financieros, P = pasivos, y PN = patrimonio neto (el patrimonio o «riqueza», en principio, vendría dado por el total activos, al que, cuando se le deducen los pasivos, se denomina «neto»).

Por supuesto, que:

$$\text{VAnF} + \text{VAF} - \text{VP} = \text{VPN} \quad [\text{II}]$$

donde V indica variaciones de los saldos recogidos en la igualdad [I] entre el principio y el final de un período determinado. Aunque se volverá sobre el concepto patrimonio neto (PN), hay que tener en cuenta que: a) nada tiene que ver con el neto patrimonial de la contabilidad de empresa (7); b) que, de los activos no financieros (AnF) que lo determinan, se ha deducido el montante del consumo de capital fijo (medido aquí por el importe de las amortizaciones del inmovilizado material, ajustadas a precios corrientes). De la misma forma, las variaciones del patrimonio neto (VPN) incorporan, además del saldo entre transferencias de capital recibidas y pagadas, el ahorro neto y no el ahorro bruto, y c) entre los pasivos (P) que lo determinan figura también el capital (valorado a precios de mercado, como más adelante se verá), es decir, las acciones y participaciones, ya que en Contabilidad Nacional se considera que los tenedores de estos valores tienen un activo financiero frente a la empresa. Según lo expuesto, se puede decir que las cuentas de acumulación son aquellas que recogen las variaciones del patrimonio neto, puesto que estas se originan por variaciones de los activos (financieros y no financieros) y de los pasivos.

(7) En términos de contabilidad de empresa, el neto patrimonial incluye, junto con las reservas, las «Acciones y otras participaciones» que figuran en el pasivo de la empresa, y detrae el importe de los activos ficticios (gastos de establecimiento y otros gastos amortizables). La *Contabilidad Nacional*, al considerar estas «Acciones y otras participaciones» pasivos de la empresa, no las incluye en su concepto «Patrimonio neto», ni tampoco a esos activos ficticios, dado que el Sistema no considera a los activos contingentes.

Las variaciones del patrimonio neto son de dos clases:

a) Las que tienen su origen en el ahorro neto y las transferencias netas de capital recibidas, cuya contrapartida figura en las cuentas de capital y financiera. Estas variaciones se materializan en variaciones de activos no financieros, registradas en la propia cuenta de capital, o de activos financieros y de pasivos, registradas en la cuenta financiera. Estas variaciones o flujos tienen la naturaleza de operaciones (8).

b) Las que se originan por otros factores, que se recogen en las cuentas de otras variaciones de activos (y pasivos), que son dos, a saber: la cuenta de otras variaciones en el volumen de activos (y pasivos) y la cuenta de revalorización (o de ganancias netas de capital). Estas cuentas son, por tanto, aquellas donde se anotan flujos que no corresponden a operaciones (9).

Al igual que ocurre con la ordenación del balance, la cuenta de capital distingue entre los activos no financieros, aquellos que se derivan de la producción (ANF.1, como, por ejemplo, los edificios), de aquellos que no son producidos (ANF.2, uno de los cuales son los terrenos), para posteriormente distinguir, dentro de ellos, según sean materiales o inmateriales. De igual modo, la cuenta financiera facilita una misma estructura formal y detalle de rúbricas que las que se presentan en los balances financieros, como se expone en los epígrafes siguientes.

2.2. Cuentas de capital y financiera (operaciones)

Los recursos de la cuenta de capital (III.A.2.1) son el ahorro neto y las transferencias netas de capital recibidas, que son las que explican las variaciones del patrimonio neto originadas por operaciones. El saldo de la cuenta de capital es la capacidad (+) o necesidad (-) de financiación (rúbrica S.8), que es igual, al prepa-

rar este caso práctico, por disponerse de información completa, al saldo de la cuenta financiera (III.A.2.2), es decir, a la variación de activos financieros menos la variación de pasivos, u operaciones financieras netas ($S.9 = S.8$). Obsérvese que la consolidación en una cuenta única de las de capital y financiera haría desaparecer S.8 y S.9, y mostraría cómo las variaciones de activos (empleos de capital y variaciones de activos financieros) debidas a operaciones, y las variaciones de pasivos, por la misma causa, explican, o determinan por saldo, las variaciones del patrimonio neto (recursos de capital). Precisamente, esa integración es la que se presenta en la columna 3 del cuadro III.A.4.1, que recoge la articulación de las cuentas de acumulación.

Al margen de estas consideraciones generales sobre la situación dentro del Sistema de las cuentas de capital y financiera, conviene reseñar tres aspectos concretos relativos a estas cuentas:

a) Las transferencias netas de capital recibidas son el saldo de las recibidas menos las pagadas. Unas y otras se han calculado en dos etapas. En la primera se han incorporado a la serie histórica, entre otras de menor cuantía, las rúbricas del análisis empresarial de: subvenciones de capital (ayudas a la inversión), condonaciones, aportaciones de las Administraciones Públicas para compensación de pérdidas a las empresas públicas no cotizadas, las asunciones de deudas de empresas públicas por las Administraciones Públicas, los ingresos extraordinarios, los reconocimientos de deudas y los gastos extraordinarios distintos de los incluidos en remuneración de asalariados. En una segunda etapa, primero se han deducido las que tienen naturaleza corriente (las transferencias ya reseñadas al describir el ámbito de la cuenta de renta disponible, entre empresas eléctricas y entre empresas públicas), y después se han contrastado y jerarquizado las rúbricas de transferencias de capital recibidas por las principales empresas, con las que figuran en la *Contabilidad Nacional de España*, sin romper los equilibrios contables. Ello ha permitido, no solo conciliar estas distintas estimaciones, sino también disponer los detalles adicionales por naturaleza (deuda asumida, aportación para compensar pérdidas), que, junto con las restantes transferencias de capital, figuran en el cuadro III.A.4.3.3. Con este cálculo se ha pretendido satisfacer, siquiera de forma aproximada, la referencia conceptual del Sistema de cuentas nacionales, que obliga a incluir en esta rúbrica los pagos (ingresos) sin contrapartida destinados a financiar la adquisición de activos, las transferencias de propiedad de un activo y la cancelación de un pasivo por parte del acreedor, el reconocimiento de una deuda por parte del deudor, ambos sin contrapartida aparente, la asunción de deuda por una administración pública y las aportaciones de las Administraciones Públicas a

(8) El SCN/SEC denomina operaciones (*transactions*) a aquellas interacciones por mutuo acuerdo entre las dos partes (unidades) implicadas y, por extensión, otras acciones de naturaleza similar, aunque no impliquen a dos partes (producción de bienes dedicados a la formación bruta de capital de la propia empresa, por ejemplo).

(9) Estos flujos, que no son operaciones, pero que modifican el patrimonio neto, son todos los no incluidos en la nota anterior. Ejemplos de este tipo de flujos son: a) de variaciones en volumen: destrucción de activos por guerras y catástrofes naturales, saneamientos de créditos y, en general, todas las regularizaciones del valor de los activos (y pasivos), y b) de revalorizaciones: variaciones del valor de activos/pasivos por modificaciones en los precios, por ejemplo, de activos/pasivos en moneda extranjera como consecuencia de variaciones del tipo de cambio, variaciones en la cotización bursátil de las acciones, etc.

las empresas públicas para compensar pérdidas acumuladas.

b) En el cuadro III.A.2.1 se recogen cuentas de capital para los dos años de cada base, lo que permite calcular las tasas de evolución de la formación bruta de capital (véase cuadro III.A.2.1.b), sobre cuyo valor analítico no cabe insistir. Al calcular la formación bruta de capital del segundo año de cada base (2002 en la base 2001-2002), se han depurado tanto las variaciones del inmovilizado material como la de la variación de existencias de aquellas revalorizaciones y otros flujos no debidos a operaciones, habiéndose incorporado como formación bruta de capital los intereses devengados por los préstamos que financian activos reales durante su proceso de construcción y, como contrapartida, en la producción del ejercicio. Estos ajustes son los que se incluyen en las cuentas de otras variaciones de activos (revalorización y otras variaciones en volumen), que se reseñan más adelante.

c) La *cuenta financiera* recoge las operaciones financieras, entendiendo por tales los intercambios, por mutuo acuerdo, que suponen la simultánea creación o liquidación de un activo financiero y de su pasivo de contrapartida, o un cambio en la propiedad de su activo financiero o la asunción de un pasivo. La estructura de la cuenta financiera es muy simple: en un esquema tipo T, las operaciones financieras que constituyen variación de pasivos se anotan en la parte derecha (o de recursos), y las operaciones financieras que suponen variación de activos, en la parte izquierda (o de empleos). El saldo resultante de deducir de la variación neta de activos financieros la variación de pasivos se denomina, en estas cuentas, operaciones financieras netas, y es, como ya se ha indicado, conceptualmente igual al saldo de la cuenta de capital, es decir, a la capacidad (+) o necesidad (-) de financiación. En la elaboración de la cuenta financiera hay que considerar que las operaciones se registran al valor de transacción, es decir, al valor en moneda nacional al que los activos financieros y/o pasivos en cuestión han sido creados, liquidados, intercambiados o asumidos entre las distintas unidades del Sistema. A partir de estas referencias generales, y al igual que en el caso de la cuenta de capital, la columna 3 del cuadro III.A.4.1 muestra cómo se ha calculado la cuenta financiera (intersección de la columna 3 y los conceptos incluidos en AF y P). Ese cálculo pone en evidencia que para determinar los montantes a que se han realizado las transacciones de las rúbricas en cuestión se ha depurado la diferencia de saldos (columna 2) de las otras variaciones en volumen y las revalorizaciones que figuran en las columnas 4 y 5, respectivamente, del citado cuadro y que se detallan en los cuadros III.A.4.2.

2.3. Cuentas de otras variaciones de activos (y pasivos)(flujos que no son operaciones)

Las cuentas de otras variaciones de activos (y pasivos) son las reiteradamente citadas de otras variaciones en el volumen de activos (y pasivos) (cuadro III.A.4.2.1) y de revalorización (ganancias netas de capital)(cuadro III.A.4.2.2). Ambas recogen los «otros flujos» que no son resultado de operaciones, es decir, que no están contabilizados en las cuentas de capital y financiera. La cuenta de otras variaciones en el volumen de activos (y pasivos) recoge (véase columna 4 del cuadro III.A.4.1, que se detalla en este *Suplemento metodológico*) los cambios en el volumen de los activos, es decir, las variaciones que no se deben a operaciones ni a variaciones en los precios de activos y pasivos; es decir, por insolvencias, saneamientos de activos financieros y no financieros, en su sentido más amplio (aunque a veces es difícil aislar el efecto revalorización implícito en estos ajustes), disminuciones de activos fijos no contabilizadas en el consumo de capital fijo, y también las reclasificaciones entre rúbricas del balance y/o sectores. La cuenta de revalorización registra (véase columna 5 del cuadro III.A.4.1, que se detalla en el *Suplemento*) las variaciones de activos, pasivos y patrimonio neto que no se deben a operaciones y son debidas a las pérdidas y ganancias de capital originadas por variaciones en el nivel y en la estructura de los precios de los activos (y pasivos) en cuestión; tales como las plusvalías (minusvalías) en operaciones con activos fijos, diferencias de cambio, variaciones en el valor de existencias, actualizaciones de balances, o el efecto de valorar a precios de mercado las principales rúbricas del balance. Por último, los flujos que no son operaciones derivadas de transacciones con derivados financieros (singularmente, en el caso de los *swaps* de tipos de interés y de divisas) han sido ajustados, no recogiendo, por tanto, en las cuentas financieras, sino en estas de otras variaciones de activos (y pasivos).

3. BALANCES

3.1. Consideraciones generales

La serie histórica de los balances figura en los cuadros III.A.3, y sus detalles, en el *Suplemento metodológico* (I.2.2). El cuadro III.A.4.1 recoge el enlace entre el balance inicial y final de cada base. El activo (III.A.3, p. 1) y el patrimonio neto y pasivo (III.A.3, p. 2) de los dos años que comprende cada base de datos son una reordenación, para satisfacer el marco conceptual que se viene siguiendo, del activo, y patrimonio neto y pasivo que figuran en los cuadros II.A.4 de análisis empresarial. El análisis econó-

mico general, que se desarrolla en este capítulo, privilegia una ordenación de las masas patrimoniales atendiendo a su naturaleza financiera o no financiera, para, posteriormente, dividir estas grandes agrupaciones según la naturaleza económica de cada uno de sus componentes (véase el recuadro 2). Obsérvese: a) que existe una identidad entre la denominación que las distintas operaciones reciben en las cuentas de acumulación y la denominación de los activos y pasivos correspondientes que figuran en el balance, lo que facilita la conciliación, que se establece en el cuadro III.A.4.1, entre balance inicial, cuentas de acumulación y balance final, y b) que, como ya se había adelantado, entre los pasivos figuran las «Acciones y otras participaciones». Desde una perspectiva contable, esta rúbrica está formada por el capital, todas las reservas (incluyendo la acumulación de los sucesivos ahorros netos y transferencias netas de capital recibidas) y las provisiones. Cuando este instrumento se valora exclusivamente a partir de los datos contables (es decir, asignando a los títulos representativos del valor de la empresa el valor contable o *book value*), lo que sucede solo en algunos casos, el concepto de patrimonio neto, previsto por el sistema, tiene valor cero, pero, como lo más habitual es que otros activos y pasivos se valoren a precios de mercado, según se expone en el apartado siguiente, el montante del patrimonio neto incorpora el efecto de esas valoraciones. En definitiva, desde el punto de vista del análisis económico general, interesa determinar el *stock* de capital y la estructura de financiación de las empresas, de acuerdo con los conceptos que utiliza el análisis macroeconómico, y, por el contrario, la óptica empresarial, que se desarrolla en el capítulo II, pone el énfasis en una articulación de las masas patrimoniales (véase cuadro II.A.5), atendiendo a la condición de circulante o no circulante (inmovilizado) de sus activos y a la ordenación de sus recursos (pasivos) en propios y ajenos, incluyendo también entre los primeros el capital, que la aproximación de análisis económico general considera una financiación peculiar, pero «ajena» a la empresa, en tanto que esta se considera una unidad institucional distinta de sus propietarios (10).

3.2. Estimación a precios de mercado de las principales rúbricas del balance

El SCN93 y el SEC95, que sirven de marco conceptual para la elaboración del capítulo III («Análisis

económico general»)), establecen la valoración del balance a precios de mercado. Por su parte, la base de datos de la Central de Balances se nutre de un conjunto de información de empresas individuales basado en los principios generales de la contabilidad de empresa, destacando entre ellos el principio general de valoración a precios de adquisición o costes de producción (valor histórico del bien), salvo cuando el valor de mercado es inferior. Se dispone, por tanto, de una información de base valorada con distinto criterio, si bien sus efectos están limitados, en lo esencial, a la valoración de los activos no financieros de los balances, ya que, afortunadamente, todos los flujos y la mayor parte de los saldos financieros tienen una valoración, en la contabilidad de empresa, muy próxima al precio de mercado. Además, en los reducidos casos en los que esto no sucede, sería de escaso valor analítico cambiar la valoración aplicada por la contabilidad de empresa para esas operaciones y saldos de activos financieros y pasivos, rompiendo con ello una de las principales ventajas de la información contable empresarial: su coherencia interna. Sin embargo, existen casos de especial discrepancia entre el valor en libros y el valor de mercado de algunos saldos: los inmovilizados materiales y la cartera de valores, de renta fija y de renta variable, son los activos que, en ocasiones, presentan un valor de mercado muy superior al reflejado, por la aplicación del principio de prudencia valorativa, en la contabilidad empresarial; además, el valor de mercado de la propia empresa, como unidad institucional, no queda bien aproximado por el valor nominal del capital social y las reservas acumuladas.

La Central de Balances ha incorporado los ajustes que se deben introducir en este capítulo para valorar a precios corrientes los activos fijos materiales, y a precios de mercado las acciones y otras participaciones (de activo y de pasivo) de las empresas que componen su muestra anual (véanse el recuadro 4 de este *Suplemento* y los recuadros 3 y 5 de la Nota metodológica de la publicación). Se trata de un trabajo que se va mejorando sobre la base de la experiencia adquirida y en la medida en que lo permiten los recursos disponibles. Puede ya considerarse que esta aproximación es válida para el conocimiento de la aportación a la riqueza nacional que las empresas no financieras españolas realizan y que se encuentra reflejado en el saldo final del patrimonio neto, una vez ajustado para valorarlo a precios de mercado. El estudio inicial incluyó el análisis de los métodos que, tanto desde un punto de vista teórico como práctico, han sido desarrollados por la Economía de la Empresa, considerando, asimismo, su viabilidad, en tanto que los métodos elegidos deben permitir su aplicación en el marco conceptual de este

(10) Esta aproximación de la *Contabilidad Nacional* estaría más cercana a otra existente en el análisis empresarial, que no utiliza la clasificación de los pasivos entre recursos propios y ajenos, sino la que separa la financiación en interna (generada por la empresa, es decir, sin incluir el capital) y externa (que sí lo incluye).

Metodología empleada para calcular el valor de mercado de los balances de las empresas no financieras

La publicación a la que este texto sirve de suplemento presenta los resultados de la estimación efectuada por la Central de Balances de los saldos de balance de las empresas a precios de mercado. En la estimación se ha partido de la información contable de las empresas, para calcular las citadas valoraciones en el ámbito del capítulo II (Análisis empresarial), para el cálculo de las rentabilidades a precios corrientes (ver recuadro 2 de la publicación), y en el ámbito del capítulo III (Análisis económico general), basado en el sistema de cuentas nacionales (SCN93 y SEC95). Solo se han calculado ajustes a precios corrientes para los activos no financieros más influidos por la inflación; es decir, para el inmovilizado material (que incluye también los derechos sobre bienes en arrendamiento financiero o *leasing*), y para los activos financieros y pasivos más afectados por los cambios en el valor de las empresas (es decir, para las acciones y participaciones) y, como consecuencia de ambos ajustes, para el patrimonio neto.

Este recuadro presenta: a) un esquema simplificado de los ajustes introducidos, que se desarrolla con mayor detalle en el epígrafe 4.2.3 de este *Suplemento*, y b) dos gráficos que facilitan la comparación del valor según libros y del valor de mercado (estimado para cada empresa de la base de datos y posteriormente agregado), tanto del inmovilizado material como de las acciones y participaciones de pasivo. Al pie de cada gráfico se recoge la descripción del sistema de ajuste empleado en cada caso.

Estimación de los valores de mercado de los balances de las empresas no financieras

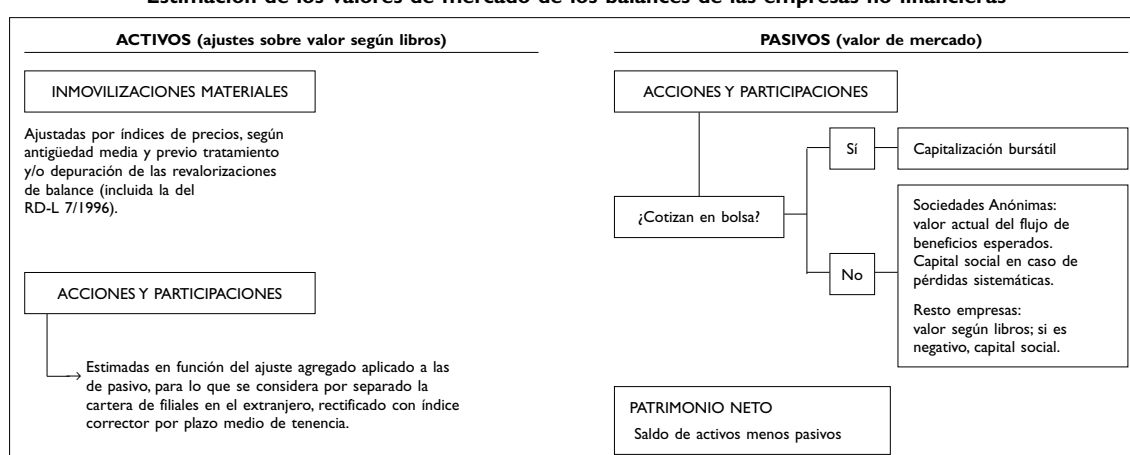

INMOVILIZADO MATERIAL, VALOR EN LIBROS Y ESTIMACIÓN DEL VALOR A PRECIOS CORRIENTES (a)

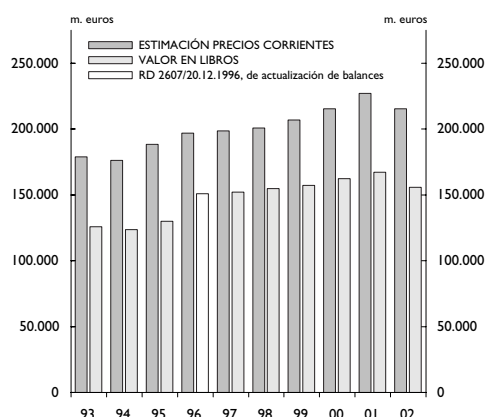

ACCIONES Y PARTICIPACIONES DEL PASIVO, VALOR EN LIBROS Y ESTIMACIÓN DEL VALOR A PRECIOS DE MERCADO (a)

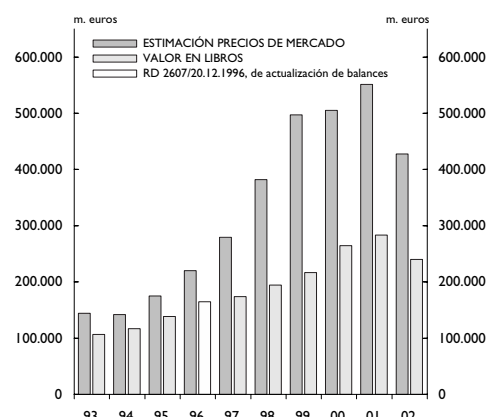

Fuente: Central de Balances.

(a) Datos del total de empresas disponibles en cada base. Los correspondientes a la base de datos de 2002 son de avance y se refieren a 6.288 empresas.

1. Valoración a precios de mercado (precios corrientes) del inmovilizado material (aproximación del valor actualizado)

Hipótesis:

- Revalorización de 1983: valor de mercado = valor según libros.
- Las empresas amortizan linealmente.

Cálculos por empresa:

1. Antigüedad media de los inmovilizados.
2. Eliminación de los efectos contables de las actualizaciones de balances en el mismo año y sucesivos.
3. Actualización según índices de precios diferenciados, para construcciones y resto de inmovilizado material; tratamiento diferenciado para determinados sectores de actividad.
4. Revisión individualizada de las empresas con inmovilizado material superior a 600 millones de euros, y ajuste manual, si procede.

Contraste: con el valor actualizado, según aproximación contable.

2. Valoración a precios de mercado de las acciones y participaciones

Cálculo por empresa:

1. Cotizadas: capitalización bursátil a 31 de diciembre.
2. Sociedades Anónimas no cotizadas: valor actual renta perpetua descontada a tasa constante anual; excepto empresas con pérdidas sistemáticas (valor del capital social).
3. Resto sociedades: valor según libros.

Hipótesis (referida al caso 2):

- Rentas futuras perpetuas: resultado operativo neto —RON— (media ponderada cinco últimos años).
- Tasa de descuento: la inflación, el crecimiento económico y la prima de riesgo se integran en el modelo y se calculan en función de las empresas no financieras del mercado bursátil continuo. Finalmente, se incluye un ajuste por falta de liquidez.

estudio (el Sistema de la *Contabilidad Nacional*) y deben contemplar las restricciones derivadas de trabajar con información contable. Tras varias selecciones y contrastes con casos reales de empresas que cotizan en el mercado bursátil español, se optó por dos grandes vías de investigación:

1. *Aproximación contable*, que explota, exclusivamente, la información ofrecida en los balances. Se trata de una opción conservadora, en la que las acciones y otras participaciones (de activo y de pasivo) y los inmovilizados materiales se revalorizan con la información de la composición de las reservas de las empresas. Dada la naturaleza del ajuste, se calcula de forma agregada para el conjunto de empresas disponibles en cada base de datos. La lógica de este sistema descansa, a grandes rasgos, en la hipótesis de que las reservas distintas de la prima de emisión, de actualización de balances y aportación de socios para compensar pérdidas (es decir, las reservas que ha generado la empresa y, por ley o por propia voluntad, ha mantenido como autofinanciación) son el fondo que crea el empresario para mantener su empresa, al menos, en la misma situación que estaba al comienzo del ejercicio, compensando de esta forma el efecto de la inflación. No se trata, por tanto, de un sistema de valoración a precios de mercado, sino de un intento incompleto de revalorización de los balances, sustrayéndolos de los efectos de la inflación.
2. *Aproximación económica*, en la que los ajustes que se introducen necesitan de información exógena. Si bien se toman como base fundamental de cálculo los datos contables de la empresa, la diferencia fundamental respecto de la anterior estriba en que se valoran los activos y pasivos objeto de revalorización, desde la lógica que emplearía un hipotético mercado de empresas no financieras. En este caso, la lógica del ajuste obliga a realizar los cálculos para cada una de las empresas de la base de datos. En este sistema, los activos fijos materiales se revalorizan de acuerdo con unos índices de actualización obtenidos a partir de los índices de precios de tres tipos de inmovilizado material. Además, se realizan ajustes en función del sector de actividad en el que se encuadra la empresa, por la especial composición que, por ejemplo, tienen los inmovilizados incluidos en la rúbrica de Edificios y otras construcciones. En el cuestionario de la base de datos 2000-2001 se solicitó, por vez primera, información sobre los activos totalmente amortizados que siguen recogiendo en los balances, por estar todavía en uso. Los datos recibidos permiten

estimar el efecto que tiene este fenómeno sobre la vida media de los activos y sobre su vida residual a partir de la base 2000-2001, lo que también permitirá revisar la serie histórica, una vez se disponga de varias observaciones anuales consecutivas. Por su parte, las acciones y otras participaciones de pasivo se han valorado con la mejor aproximación posible al valor de mercado, que es la norma que establece el SEC95. Las *acciones de las sociedades anónimas cotizadas* se han valorado según la capitalización bursátil. Por las razones que se recogen en el recuadro 3, las *acciones de sociedades anónimas no cotizadas* se han valorado descontando los flujos de los resultados operativos u ordinarios que se estima se van a recibir en el futuro (resultados que se han deducido de la experiencia reciente), utilizando una tasa de descuento que incorpora, por un lado, el tipo de interés, el crecimiento de los beneficios esperados y la prima de riesgo, que se deducen del tipo de descuento (TIR) implícito en la muestra constituida por los valores de empresas no financieras que cotizan en Bolsa y forman parte del mercado o sistema de interconexión bursátil (SIB), y, por otro, una prima adicional de riesgo no implícito en la TIR del mercado continuo, que recoge el efecto de la menor liquidez de las acciones no cotizadas y otros factores. Para la obtención de la TIR que se ha de utilizar por la Central de Balances, ha sido preciso un proceso de filtrado de los casos anómalos, de empresas con cotización excesivamente volátil o muy influida por fenómenos aleatorios o pasajeros y utilizar la mediana de la distribución estadística). En 2003 se han aplicado por vez primera tasas de descuento específicas para empresas eléctricas y resto del agregado de empresas, tema sobre el que el recuadro 5 de la publicación anual informa en detalle. Finalmente, las *otras participaciones* (emitidas por las sociedades de responsabilidad limitada, cooperativas, comanditarias, colectivas y otras formas societarias) se han valorado según el montante de sus fondos propios (capital más reservas), que es una de las alternativas contempladas por el SEC95. El recuadro 3 informa del límite adicional que se ha impuesto a ambos sistemas aplicados en la valoración de los dos instrumentos referidos (acciones y otras participaciones), para que no puedan obtenerse en ninguno de ellos valores negativos (lo que ocurre en empresas con pérdidas sistemáticas, o con *book value* negativos, respectivamente). En ambos casos se ha optado por aplicar una valoración alternativa, estrictamente contable y vinculada a criterios jurídicos, y asignar en estos casos la cifra de capital social como límite inferior de valoración.

Empleo total y empleo medio. Incidencia del empleo a tiempo parcial

La información que recopila la Central de Balances es casi exclusivamente de naturaleza contable (datos del balance y de la cuenta de resultados), lo que no ha sido obstáculo para requerir también datos de empleo, dado el interés de incluir esta variable en los análisis que los usuarios realizan a partir de esta información. Sin embargo, es obvio, y así se ha venido reconociendo a lo largo de los años, que los datos de empleo que obtiene la Central de Balances son solo aproximaciones, de calidad inferior a los puramente contables, sencillamente porque los cuestionarios de la Central de Balances no están diseñados para medir la evolución del mercado de trabajo.

Desde los inicios de la Central de Balances, en 1983, se ha venido requiriendo a las empresas colaboradoras datos del empleo medio anualizado a tiempo completo, concepto que incorpora, además del empleo fijo, el empleo temporal a tiempo completo y el empleo a tiempo parcial, ya sea este fijo o temporal (así, por ejemplo, quien solo trabaje un trimestre figura en los datos de empleo medio anualizado a tiempo completo como 1/4 del número de trabajadores). Esta medida del empleo es la adecuada para el análisis de las remuneraciones medias, la productividad del factor trabajo y sus variaciones en el tiempo, pero no para analizar la evolución de los puestos de trabajo y otros conceptos, tales como los gastos de formación por empleado, en función de cuál sea la importancia relativa del empleo a tiempo parcial.

Para salvar de alguna forma esa laguna, se viene solicitando, desde el cuestionario de 1999, información sobre el empleo total, con un detalle del empleo a tiempo parcial (definido como aquellos contratos con jornadas inferiores a la considerada habitual). En el cálculo del empleo total, cada persona contratada es igual a una unidad de empleo, independientemente del tipo de jornada y/o de la temporalidad.

Como los cuadros del capítulo IV siguen refiriéndose, exclusivamente, a los datos de empleo medio, único concepto para el que se dispone de serie histórica, se han recogido en este recuadro las diferencias que, para el cálculo de la tasa de variación del empleo, se derivan de las dos series disponibles (empleo medio y empleo total) para los años 2001 y 2002, y sobre la incidencia que tiene el empleo a tiempo parcial en las empresas de la CB.

En el cuadro 1 se presentan, para el año 2002, la distribución porcentual y la tasa de variación del empleo medio y del total por grandes agrupaciones de actividad. Como ya se constató al analizar los datos en ejercicios pasados, ambas definiciones del empleo registran estructuras porcentuales por sectores muy parecidas, con diferencias en el sector de servicios de mercado (en el que predomina el comercio, al ser este el sector en el que el empleo a tiempo parcial es más significativo, como se puede apreciar en el cuadro 2). Respecto de la variación en el empleo, ambas medidas ofrecen tasas similares en el total y por agrupaciones de actividad, lo que pone de manifiesto la alta significación que el concepto empleo medio (que, como se ha reseñado, es el utilizado en el capítulo IV) sigue teniendo para el análisis de la capacidad de creación de empleo de las empresas de la muestra.

CUADRO 1

Empleo medio y empleo total. Ejercicio 2001

%

	Estructura porcentual		Tasas de variación	
	Sobre empleo medio	Sobre empleo total	Empleo medio	Empleo total
Energía	4,6	4,49	-3,2	-3,1
Industria	27,1	25,6	-0,8	-1,0
Servicios de mercado	61,9	63,8	3,2	3,3
De los cuales, comercio y reparación.....	22,7	24,2	6,8	6,7
Actividades con cobertura reducida	6,4	6,1	1,3	1,0
Total	100	100	1,6	1,7

En el cuadro 2 se presenta la importancia que tiene el empleo a tiempo parcial en las empresas colaboradoras de la CB, tanto a partir de lo que supone este empleo respecto del empleo total como del número de empresas que tienen empleo a tiempo parcial (ETP) respecto del total de empresas colaboradoras. Asimismo, presenta la incidencia por agrupaciones de actividad de esta modalidad de contratación. Respecto del primer punto, la importancia del empleo a tiempo parcial es todavía muy reducida en las empresas colaboradoras, aunque se observa un leve crecimiento, continuando la tendencia registrada en ejercicios anteriores (entre 2002 y 2001 aumentó su participación en 0,4 puntos porcentuales). En el año 2002, el 11,7% de los contratos era a tiempo parcial, si bien hay sectores en los que se hace un mayor uso de este tipo de empleo; en concreto, para el sector comercio y reparación, el 28% de su empleo lo es a tiempo parcial. Si se observa el porcentaje de empresas que contratan personal a tiempo parcial, el dato aumenta hasta al 24,7% en 2002 para el total de empresas, afectando a todas las agrupaciones de actividad, con una variación que va desde el 15,6% de energía, hasta el 26,3% de las empresas de servicios de mercado. La distribución porcentual por agrupaciones de actividad del empleo a tiempo parcial informa de que, en la práctica, este se concentra en el sector de servicios de mercado, con el 97,6%; y dentro de este, es en el subsector comercio y reparación en el que tiene más presencia, con el 57,8%.

CUADRO 2

Empleo a tiempo parcial. Importancia e incidencia sectorial

%

	% peso sobre empleo total		% n.º de empresas con ETP sobre total		Distribución porcentual ETP	
	2001	2002	2001	2002	2001	2002
Energía	0,2	0,3	14,0	15,6	0,1	0,1
Industria	0,7	0,7	23,2	24,4	1,7	1,5
Servicios de mercado	17,6	17,9	25,9	26,3	97,3	97,6
De los cuales, comercio y reparación.....	27,8	28,0	25,8	25,6	56,5	57,8
Actividades con cobertura reducida	1,7	1,5	20,1	20,4	0,9	0,8
Total	11,3	11,7	24,0	24,7	100	100

En ambos sistemas, las acciones y otras participaciones de activo se ajustan de acuerdo con la variación global experimentada por esta rúbrica en el pasivo de las empresas, corregida por un índice que contrasta la revalorización de las acciones y otras participaciones de las sociedades emisoras con la cartera de títulos de esas empresas en las sociedades tenedoras. Esta *ratio* se ha deducido del análisis de un grupo significativo de empresas, siendo necesaria su utilización por las diferencias que introduce la adquisición de la cartera de largo plazo, a lo largo de varios años. También se ha considerado la distinta revalorización que tienen las carteras de empresas participadas en el extranjero, respecto de la que se deriva de los balances de las empresas españolas. En el recuadro 3 se recogen detalles adicionales sobre el sistema de valoración y unos gráficos que cuantifican la importancia de los ajustes.

Por último, interesa destacar que el patrimonio neto de las empresas no financieras es un saldo que se calcula como diferencia entre los totales de activos y de pasivos del balance (entre estos últimos se incluyen las acciones y participaciones), valorados ambos a precios de mercado. El que las acciones emitidas por sociedades anónimas, incluidas entre las «acciones y otras participaciones» que figuran en el pasivo, se hayan valorado a precios de mercado de forma independiente a como se han valorado los activos y los otros pasivos distintos de «acciones y otras participaciones» significa, en la práctica, que el patrimonio neto no puede tomar el valor cero, incluso en el caso de que existiera información transparente y completa. Este procedimiento de valoración implica que el valor que el mercado otorga a las acciones y otras participaciones emitidas por las empresas no es igual a la suma de los valores de mercado de los activos menos los pasivos (excepto de los pasivos distintos de las acciones). De esta forma queda en evidencia cómo el mercado otorga un valor a las perspectivas futuras y a los elementos inmateriales que no se reconocen por el sistema (excepto cuando se ponen de manifiesto con ocasión de una transmisión onerosa), tales como la imagen de la empresa, la cartera de clientes, el nivel de cualificación de los empleados, etc. Además de la razón apuntada, el patrimonio neto puede tomar valores distintos de cero simplemente por la forma en que, en ausencia de información completa, ha habido que estimar la rúbrica «acciones y participaciones». Es este el caso, entre otros, de las *sociedades anónimas no cotizadas* cuyas acciones se han calculado a partir de determinadas inferencias sobre los beneficios futuros, factor de descuento y prima de riesgo, y de las *sociedades de responsabilidad limitada, colectivas, cooperativas*, etc., cuyas participaciones se han valorado según las convenciones arriba reseñadas.

4.3. Trabajadores, remuneración de asalariados y fondos de pensiones (capítulo IV)

El capítulo IV de cuadros facilita la información relacionada con el empleo en las empresas no financieras, en un capítulo separado, manteniendo en parte las aproximaciones complementarias sobre los gastos de personal que se derivan de los capítulos II y III, con los que están íntimamente relacionados. Dado el interés del tema en su conjunto, tanto para el ámbito empresarial como para el económico general, se ha optado por esta solución. Los datos de empleo que se difunden en este capítulo van referidos al empleo medio. En el recuadro 4 de esta Nota metodológica se constata la escasa diferencia que existe, en la práctica, entre la estimación obtenida para el empleo medio y referida al empleo total,

El distinto ámbito conceptual de los capítulos II («Análisis empresarial») y III («Análisis económico general») obliga a presentar en los cuadros del capítulo IV las dos informaciones referidas y a establecer algunas precisiones sobre la contabilización de estos conceptos en una y otra aproximación: a) la dotación a la provisión para reestructuración de plantillas, por la parte que se dota con cargo a la cuenta de pérdidas y ganancias, se considera en el capítulo II una dotación extraordinaria a las provisiones para riesgos y gastos (concepto 8.3.2 del cuadro de detalle de algunas partidas de la cuenta de resultados, cuadro II.A.2), que se materializa en la rúbrica del pasivo, provisiones para riesgos y gastos (rúbrica V del cuadro II.A.4). Las dotaciones no son reconocidas como tales en el capítulo III, lo que implica que figuran incrementando las acciones y otras participaciones, en tanto que no se deducen al calcular el ahorro neto; b) la aplicación de la provisión para reestructuración de plantillas aparece en el capítulo II minorando la provisión, dentro del concepto de reconocimientos de deudas frente a terceros (concepto III.b.6.1 del detalle de los recursos propios del cuadro II.A.3), y en el capítulo III, como remuneración de asalariados; c) las indemnizaciones por despido y las jubilaciones anticipadas se incluyen en el capítulo II, junto con los gastos extraordinarios (concepto 7.2 del cuadro II.A.2), a fin de que no afecten al cálculo del resultado económico bruto de la explotación, en tanto que en el capítulo III son una parte más de la remuneración de asalariados, y d) las aportaciones extraordinarias a fondos de pensiones internos no afectan al cálculo de los gastos de personal ni de la remuneración de asalariados, ya que se contabilizan en el capítulo II, por la parte que las empresas registran en su cuenta de pérdidas y ganancias, entre los gastos de otros ejercicios (concepto 7.4 del cuadro II.A.2), y por la parte que reco-

nocen por vía del balance, en los activos o pasivos de contrapartida (reservas, gastos amortizables, etc.). En el capítulo III, las dos aportaciones aparecen registradas entre las transferencias de capital, como se pone de manifiesto en el cuadro IV.C.2.2, en el que se detallan, para las empresas de cuestionario normal, los movimientos de los fondos de pensiones, con una presentación de los mismos en el ámbito propio del capítulo III de la publicación. En ese mismo cuadro puede observarse el efecto que la normativa sobre exteriorización de fondos de pensiones ha ido teniendo en estos últimos años, destacando los importantes traspasos a fondos externos en los años 2000, 2001 y 2002. Aunque el plazo para llevar a cabo la externalización de fondos de pensiones tenía prevista su finalización en 2002, la disposición adicional 15.^a, de la Ley 44/2002, de 22 de noviembre, de Medidas de Reforma del Sistema Financiero, ha permitido la ampliación hasta 2004 de la externalización de los compromisos por premios de jubilación y similares, lo que explica tanto que a finales de 2002 subsistan saldos pendientes en esta partida como que hasta ese año se seguirán produciendo traspasos. Como no todos los compromisos de las empresas con sus trabajadores que se han externalizado se habían instrumentado mediante fondos internos, se recoge como pro memoria del cuadro el montante de los compromisos exteriorizados previamente materializados en instrumentos distintos de fondos internos. Finalmente, para completar la información sobre las partidas que destinan las empresas a compromisos de naturaleza similar a la hasta aquí referida, los cuadros IV.C.1 y IV.C.2 facilitan información de detalle en serie histórica sobre las provisiones por reestructuración de plantillas, tanto en importes como en número de empresas afectadas, y sobre los saldos y flujos de aumento y disminución que los alimentan.

4.4. Comparaciones internacionales (base de datos BACH) (capítulo V)

La base de datos BACH ha mostrado, desde su creación, tanto el interés de disponer de datos de comparación entre países, obtenidos directamente de las empresas por medio de las centrales de balances, como la dificultad que comporta dicho trabajo, habida cuenta de los diferentes planes contables (o, lo que es lo mismo, formatos de presentación y normas de valoración) en los que se asienta la información de base, y ello a pesar de la existencia de un

marco regulador común, las Directivas Europeas. Los trabajos de validación del Proyecto BACH, para su uso en comparaciones internacionales, se llevan a cabo en el seno del Segundo Grupo de Trabajo del CECB. Inicialmente, los trabajos se centraron en el estudio de las comparaciones internacionales de tendencias y de nivel. Se puso de manifiesto que, utilizando BACH, el análisis de tendencias se ajusta a la realidad para la mayoría de los países, mientras que se constató la dificultad de efectuar comparaciones de nivel, las cuales deberían ser estudiadas con más profundidad. Las causas que dificultan la superación de estos problemas son, básicamente, de dos tipos:

1. Diferencias en las fuentes estadísticas de las que se nutre la base de datos BACH, es decir, las bases de datos de cada central de balances. Por esta causa, se introducen sesgos que provienen de la diferente composición de las encuestas (sectores de actividad cubiertos, tamaños y naturaleza de las empresas) y de su representatividad, así como del nivel de detalles contables solicitados en las mismas.
2. Diferencias provenientes del propio entorno legal de cada país (contable y fiscal): existe un grado diferente de aplicación de la IV Directiva. El amplio abanico de posibilidades que esta ofrece dificulta la comparabilidad (11).

Con el fin de superar estas limitaciones, el Segundo Grupo de Trabajo revisó las tablas de paso entre cada esquema nacional y BACH, con el objeto de redactar una base metodológica para cada concepto contable entre los diferentes países. Esta guía del usuario, junto con unos cuadros sintéticos que detallan el contenido por país de los conceptos BACH, se entrega a los usuarios de la base de datos. Los dos problemas anteriormente citados, más el hecho de que en el seno del Segundo Grupo de Trabajo no siempre se ha llegado a un consenso sobre los cambios que se deben introducir para hacer la base de datos más homogénea, hacen que finalmente subsistan diferencias metodológicas entre los países informantes, que son cuantificables por medio de la guía BACH.

(11) La globalización de los mercados financieros demanda un esfuerzo homogeneizador de las normas internacionales de contabilidad. Sobre el proceso de implantación de las normas internacionales de contabilidad (IAS o IFRS), véase el recuadro I de la publicación anual.

I. ÁMBITO DE LOS CONCEPTOS 2002

Las fuentes y notas de los cuadros de este capítulo pueden verse al final del mismo.

ANÁLISIS EMPRESARIAL

Millones de euros

	BASE		2002	
	Número de empresas / Cobertura Total Nacional		6.288/24,9%	
	AÑOS		2001	2002
1. VALOR DE LA PRODUCCIÓN (incluidas subvenciones)			256.672	264.103
1. Importe neto de la cifra de negocios y otros ingresos de explotación			336.752	349.339
1. Importe neto de la cifra de negocios en:			327.774	339.973
1. España			269.269	282.179
2. Resto del mundo			58.505	57.793
1. Otros países de la U.E.			42.847	42.706
2. Terceros países			15.658	15.087
2. Ingresos accesorios y otros de gestión corriente			8.978	9.366
1. Ingresos accesorios y otros de gestión corriente			8.603	9.007
2. Sin clasificar (cuestionario reducido)			375	359
2. (-) Consumo de mercaderías (sector comercio e inmobiliario)			85.022	90.841
1. Compras			74.786	77.806
2. Variación de existencias			-1.095	-344
3. Consumo de mercaderías en sectores con actividad mixta			11.331	13.379
3. Variación de existencias de productos terminados y en curso			410	799
1. Aumento de existencias			1.488	1.667
2. (-) Disminución de existencias			1.380	1.134
3. (-) Sin clasificar (cuestionario reducido) (disminución-aumentos de existencias)			-301	-266
4. Trabajos realizados por la empresa para su inmovilizado			2.268	2.416
1. Trabajos realizados por la empresa para su inmovilizado neto de diferencias de valoración activadas a través de la cuenta de resultados			1.710	1.840
1. Trabajos realizados por la empresa para su inmovilizado			1.712	1.809
2. (-) Diferencias de valoración activadas con anotación en la cuenta de Resultados (como gasto y como ingreso)			2	-31
2. Gastos financieros activados directamente sin anotación en la cuenta de Resultados			36	41
3. Plusvalía por revalorización del activo (autopistas)			0	0
4. Gastos de establecimiento y formalización de deudas			522	535
1. Gastos de establecimiento y formalización de deudas activados a través de la cuenta de Resultados			9	3
2. Gastos de establecimiento y formalización de deudas activados directamente sin anotación en la cuenta de Resultados			513	532
5. Subvenciones a la explotación			2.264	2.390
2. CONSUMOS INTERMEDIOS (incluidos tributos)			176.682	179.237
1. Compras netas			107.695	106.610
1. Importe de las compras netas en:			193.813	197.796
1. España			126.674	133.696
2. Resto del mundo			67.139	64.100
1. Otros países de la U.E.			39.700	38.283
2. Terceros países			27.439	25.816
2. (-) Compras del sector comercio e inmobiliario			74.786	77.806
3. (-) Consumos intermedios en sectores con actividad mixta			11.331	13.379
2. (-) Variación de existencias de mercaderías y materias primas (excepto s. comercio e inmobiliario)			-293	687
3. Otros gastos de explotación			66.526	70.754
1. Transportes			3.504	3.617
2. Trabajos realizados por otras empresas y otros servicios exteriores			54.783	58.069
1. Trabajos realizados por otras empresas			21.768	23.879
2. Otros servicios exteriores			33.016	34.190
1. Otros servicios exteriores			33.197	34.631
2. (-) Dotación a la provisión para reparaciones y resto de responsabilidades de la cuenta de Resultados (ordinarias)			695	972
3. Gastos de establecimiento y formalización de deudas activados directamente sin anotación en la cuenta de Resultados			513	532
3. Primas de seguros			463	606
4. Arrendamientos y cánones			4.485	4.964
5. Sin clasificar (cuestionario reducido)			3.291	3.497

ANÁLISIS EMPRESARIAL

Millones de euros

	BASE	2002	
	Número de empresas / Cobertura Total Nacional	6.288/24,9%	
	AÑOS	2001	2002
4. Tributos		1.320	1.471
1. Tributos		1.472	1.587
2. (-) Dotación a la provisión para impuestos de la cuenta de Resultados		152	117
5. Dotación ordinaria a las provisiones para riesgos y gastos		847	1.089
1. Dotación a la provisión para resto de responsabilidades y grandes reparaciones		695	972
2. Dotación a la provisión para impuestos		152	117
S.1. VALOR AÑADIDO BRUTO AL COSTE DE LOS FACTORES (1 - 2)		79.990	84.865
3. GASTOS DE PERSONAL		40.927	43.069
1. Sueldos y salarios (total empresas)		31.222	32.773
2. Otros gastos de personal		9.705	10.296
1. Seguridad social a cargo de la empresa		7.321	7.662
2. Aportaciones a fondos de pensiones propios o internos (ordinarias)		258	213
3. Aportaciones a fondos de pensiones externos		299	495
4. Pagos a pensionistas con cargo a resultados		46	25
5. Otros gastos sociales		903	961
6. Sin clasificar (cuestionario reducido)		877	941
S.2. RESULTADO ECONÓMICO BRUTO DE LA EXPLOTACIÓN (S.1 - 3)		39.063	41.797
4. CARGA FINANCIERA NETA		741	1.107
1. Gastos financieros		9.161	8.709
1. Intereses por financiación recibida y asimilados		8.443	7.974
1. De obligaciones y bonos		911	823
1. De ellos, gastos por intereses diferidos de valores de renta fija		102	119
2. De préstamos y otras deudas		3.595	3.296
1. Intereses de préstamos y otras deudas		3.648	3.315
1. De ellos, gastos por intereses diferidos de deudas con entidades de crédito		89	68
2. De ellos, gastos por intereses diferidos de otras deudas		9	9
2. (-) Rendimientos reconocidos al fondo de pensiones interno		89	60
3. Gastos financieros activados directamente sin anotación en la cuenta de Resultados		36	41
3. Por descuento de efectos		89	76
4. Gastos de formalización de deudas a distribuir en varios ejercicios amortizados en gastos financieros del ejercicio		84	85
5. Sin clasificar		3.764	3.694
1. De empresas del grupo y asociadas		3.370	3.325
2. De empresas con cuestionario reducido		394	369
2. Descuento sobre ventas por pronto pago y otros gastos financieros		718	735
1. Descuento sobre ventas por pronto pago y otros gastos financieros		430	512
2. Rendimientos reconocidos al fondo de pensiones interno		89	60
3. Otros gastos financieros (empresas del grupo y asociadas)		202	176
4. (-) Gastos de formalización de deudas a distribuir en varios ejercicios amortizados en gastos financieros del ejercicio		84	85
5. Sin clasificar (cuestionario reducido)		81	73
2. (-) Ingresos financieros		8.420	7.602
1. De acciones y participaciones		4.214	4.021
1. De participaciones en capital en otras empresas		110	131
2. De participaciones en capital en empresas del grupo y asociadas		4.105	3.890
2. Otros intereses		3.953	3.324
1. Intereses de valores negociables y créditos del activo inmovilizado		1.078	1.158
1. De otras empresas		443	284
2. De empresas del grupo y asociadas		635	873
2. Otros intereses e ingresos asimilados		2.875	2.166
1. De otras empresas		1.187	1.135
2. De empresas del grupo y asociadas		1.688	1.031
3. Sin clasificar (cuestionario reducido)		253	257

ANÁLISIS EMPRESARIAL

Millones de euros

	BASE		2002	
	Número de empresas / Cobertura Total Nacional		6.288/24,9%	
	AÑOS		2001	2002
5. AMORTIZACIONES Y PROVISIONES DE EXPLOTACIÓN			18.423	19.063
1. Dotaciones de amortizaciones			17.322	18.235
1. Amortizaciones del inmovilizado material			13.948	14.280
1. De bienes naturales			11	13
2. De construcciones			1.172	1.221
3. De maquinaria, instalaciones complejas y otro inmovilizado material			11.485	11.708
1. De instalaciones técnicas y maquinaria			8.698	8.803
2. De otras instalaciones, utillaje y mobiliario			1.825	1.836
3. De equipos informáticos y otros			962	1.069
4. De elementos de transporte			643	663
5. Sin clasificar (cuestionario reducido)			638	674
2. Otras dotaciones para amortizaciones			3.374	3.955
1. Amortizaciones de gastos de establecimiento y otros gastos a distribuir			955	1.222
2. Amortizaciones del inmovilizado inmaterial			2.261	2.566
1. De los derechos sobre bienes en arrendamiento financiero			170	189
2. De otro inmovilizado inmaterial			2.091	2.377
1. Gastos de I+D			410	349
2. Aplicaciones informáticas			888	1.133
3. Propiedad industrial			185	173
4. Otro inmovilizado inmaterial			608	722
3. Sin clasificar (cuestionario reducido)			158	167
2. Dotación neta de provisiones de explotación			1.101	828
1. Dotación neta de la provisión de existencias			47	-121
2. Dotación neta de las provisiones para insolvencias y pérdidas de créditos			795	722
3. Dotación neta de otras provisiones de tráfico			14	-50
4. Dotación neta de la provisión al fondo de reversión			156	172
1. Dotación al fondo de reversión			156	175
2. (-) Exceso en la provisión para fondo de reversión			-	3
5. Sin clasificar (cuestionario reducido)			89	106
S.3. RESULTADO ORDINARIO NETO (S.2 - 4 - 5)			19.899	21.627
6. PLUSVALÍAS E INGRESOS EXTRAORDINARIOS			11.697	23.176
1. Ganancias de capital			3.514	7.345
1. Beneficios del inmovilizado material e inmaterial			1.143	1.668
1. Beneficios en enajenación de inmovilizado inmaterial			102	31
2. Beneficios en enajenación de inmovilizado material			1.040	1.636
2. Beneficios de la cartera de valores			2.192	5.548
1. Beneficios en enajenación de participaciones en empresas del grupo y asociadas			1.985	5.269
2. Beneficios en inversiones financieras de otras empresas			103	192
3. Beneficios en inversiones financieras de empresas del grupo y asociadas			6	14
4. Beneficios en operaciones con acciones y obligaciones propias			98	73
3. Sin clasificar (cuestionario reducido)			180	128
1. Beneficios en enajenación del inmovilizado			180	128
2. Ingresos extraordinarios			4.503	11.727
3. Diferencias positivas de cambio			1.411	2.739
4. Otros ingresos y beneficios de otros ejercicios			397	514
1. Otros ingresos y beneficios de otros ejercicios			364	477
2. Otros ingresos y beneficios de otros ejercicios (cuestionario reducido)			33	36
5. Subvenciones de capital transferidas al resultado del ejercicio			601	587
6. Diferimiento de resultados			1.271	264
1. Beneficios diferidos aplicados (inmobiliarias) y previsión amortización acelerada aplicada			99	154
2. Otras incorporaciones al activo (eléctricas)			1.165	195
3. Diferencias negativas de cambio activadas directamente sin anotación en la cuenta de resultados			6	-54
4. Diferencias negativas de cambio activadas con anotación en la cuenta de resultados			2	-31

ANÁLISIS EMPRESARIAL

Millones de euros

	BASE	2002	
	Número de empresas / Cobertura Total Nacional	6.288/24,9%	
	AÑOS	2001	2002
7. MINUSVALÍAS Y GASTOS EXTRAORDINARIOS		9.719	14.006
1. Pérdidas de capital		1.367	845
1. Pérdidas del inmovilizado material e inmaterial		315	362
1. Pérdidas en el inmovilizado inmaterial		15	36
2. Pérdidas en el inmovilizado material		300	326
2. Pérdidas de la cartera de valores		1.021	456
1. Pérdidas en participaciones en empresas del grupo y asociadas		916	113
2. Pérdidas en inversiones financieras de otras empresas		69	240
3. Pérdidas en inversiones financieras de empresas del grupo y asociadas		7	0
4. Pérdidas en operaciones con acciones y obligaciones propias		29	103
3. Sin clasificar		31	28
1. Pérdidas del inmovilizado		31	28
2. Gastos extraordinarios		4.019	7.779
1. Indemnizaciones por despido y jubilaciones anticipadas		562	492
1. Importe de las indemnizaciones consideradas ordinarias		562	492
2. Importe de las indemnizaciones consideradas extraordinarias		0	0
2. Otros gastos extraordinarios		3.457	7.288
3. Diferencias negativas de cambio		2.667	3.326
1. Diferencias negativas de cambio		2.661	3.381
2. Diferencias negativas de cambio activadas directamente sin anotación en la cuenta de resultados		6	-54
4. (-) Otros gastos y pérdidas de otros ejercicios		1.666	2.055
1. Otros gastos y pérdidas de otros ejercicios		1.361	1.612
2. Otros gastos y pérdidas de otros ejercicios (cuestionario reducido)		25	28
3. Dotación de beneficios diferidos por operaciones con pago aplazado		280	415
8. OTRAS DOTACIONES NETAS A PROVISIONES		6.266	25.457
1. Dotación neta de provisiones ajenas a la explotación		7.989	24.199
1. Dotación neta de provisiones de inversiones financieras		208	253
1. Dotación neta de provisiones de inversiones financieras (cuestionario amplio)		181	201
2. Dotación neta de provisiones de inversiones financieras (cuestionario reducido)		28	52
2. Dotación neta de provisiones de inmovilizado		7.780	23.946
1. Dotación neta de provisiones de inmovilizado inmaterial		4	24
2. Dotación neta de provisiones de inmovilizado material		-591	91
3. Dotación neta de la provisión por depreciación de la cartera de empresas del grupo y asociadas		8.344	23.801
4. Sin clasificar (cuestionario reducido)		24	30
2. Dotación extraordinaria neta de provisiones para riesgos y gastos		-1.723	1.258
1. Dotación neta de la provisión al fondo de pensiones (dotación-exceso)		-27	4
1. Dotación extraordinaria al fondo de pensiones interno		94	192
2. (-) Exceso de la provisión del fondo de pensiones interno		121	188
2. Otras provisiones para riesgos y gastos		-1.696	1.254
1. (-) Exceso de la provisión para impuestos		-	-17
2. Dotación neta de la provisión para reestructuración de plantillas (dotación-exceso)		1.036	-2.442
1. Dotación a la provisión para reestructuración de plantillas por cuenta de resultados		1.036	972
2. (-) Exceso en la provisión para reestructuración de plantillas		-	3.414
3. Dotación neta de la provisión para resto de responsabilidades y grandes reparaciones (dotación-exceso)		-2.731	3.713
1. Dotación extraordinaria a la provisión para resto de responsabilidades y grandes reparaciones de la cuenta de resultados		2.947	5.635
2. (-) Exceso en la provisión para resto de responsabilidades y grandes reparaciones		0	0
2. (-) Exceso en la provisión para resto de responsabilidades y grandes reparaciones		5.678	1.921
9. IMPUESTO SOBRE LOS BENEFICIOS		4.105	4.200
S.4. RESULTADO NETO TOTAL (S.3 + 6 - 7 - 8 - 9)		11.507	1.139
10. PROPUESTA DE DISTRIBUCIÓN DE DIVIDENDOS		6.396	3.556
1. A dividendos		6.361	3.518
2. A resultados transferidos a la casa central extranjera		0	4
3. A otras aplicaciones		35	34
11. BENEFICIOS NO DISTRIBUIDOS		5.111	-2.416
PRO-MEMORIA:			
TOTAL PROVISIONES DE PERDIDAS Y GANANCIAS		7.367	26.285
1. Dotación neta de provisiones de explotación		1.101	828
2. Dotaciones ordinarias a las provisiones para riesgos y gastos		847	1.089
3. Dotación neta de provisiones ajenas a la explotación y extraordinarias para riesgos y gastos		6.266	25.457

ANÁLISIS EMPRESARIAL

Millones de euros

	BASE	2002	
	Número de empresas / Cobertura Total Nacional	6.288/24,9%	
	AÑOS	2001	2002
I*. ACTIVO INMOVILIZADO		394.120	397.631
1. Gastos amortizables		10.334	7.243
1. Gastos financieros diferidos y diferencias de cambio activadas		4.713	1.353
1. Gastos por intereses diferidos de valores de renta fija		654	534
2. Gastos por intereses diferidos de deudas con entidades de crédito		457	508
3. Gastos por intereses diferidos de otras deudas		35	42
4. Diferencias negativas de cambio activadas		3.459	160
5. Sin clasificar (cuestionario reducido)		109	108
2. Gastos de establecimiento, de formalización de deudas y otros gastos a distribuir		5.621	5.890
1. Gastos de establecimiento		1.586	1.368
1. Gastos de establecimiento (cuestionario amplio)		1.557	1.339
2. Gastos de establecimiento (cuestionario reducido)		28	29
2. Gastos de formalización de deudas		335	474
3. Otros gastos a distribuir		3.701	4.047
2. Bienes en arrendamiento financiero		2.622	2.646
1. Bienes en arrendamiento financiero bruto		2.532	2.551
1. Construcciones		778	777
2. Instalaciones técnicas y maquinaria		758	846
3. Otras instalaciones, utillaje y mobiliario		127	126
4. Elementos de transporte		606	679
5. Equipos informáticos y otros		264	124
2. (-) Amortización acumulada		444	460
3. Sin clasificar (cuestionario reducido)		534	555
3. Otro inmovilizado inmaterial		10.963	12.666
1. Otro inmovilizado inmaterial bruto		18.224	21.939
1. Gastos de I+D		3.012	3.571
2. Aplicaciones informáticas		5.754	7.111
3. Propiedad industrial		2.131	2.660
4. Otro inmovilizado inmaterial		7.326	8.597
2. (-) Amortización acumulada		7.614	9.612
1. Gastos de I+D		1.781	1.990
2. Aplicaciones informáticas		2.868	3.898
3. Propiedad industrial		617	781
4. Otro inmovilizado inmaterial		2.348	2.942
3. (-) Provisiones		93	113
4. Sin clasificar (cuestionario reducido)		445	451
4. Inmovilizado material		149.128	158.720
1. Inmovilizado material bruto		286.981	306.008
1. Terrenos y bienes naturales		4.432	5.736
2. Construcciones		49.189	51.505
3. De maquinaria, instalaciones complejas y otro inmovilizado material		197.413	209.112
1. Instalaciones técnicas y maquinaria		167.278	176.943
2. Otras instalaciones, utillaje y mobiliario		22.104	23.776
3. Equipos informáticos		8.031	8.393
4. Elementos de transporte		10.349	10.091
5. Inmovilizaciones materiales en curso y anticipos de inmovilizado		14.712	17.677
6. Sin clasificar (cuestionario reducido)		10.886	11.886
2. (-) Amortizaciones y provisiones del inmovilizado material		137.853	147.288
1. Amortizaciones		132.715	141.663
1. Terrenos y bienes naturales		218	203
2. Construcciones		11.964	13.007
3. De maquinaria, instalaciones complejas y otro inmovilizado material		115.276	123.131
1. Instalaciones técnicas y maquinaria		96.272	102.546
2. Otras instalaciones, utillaje y mobiliario		13.670	14.831
3. Equipos informáticos		5.334	5.754
4. Elementos de transporte		5.258	5.321
5. Inmovilizaciones materiales en curso		0	0
2. Provisiones		787	820
3. Sin clasificar (cuestionario reducido)		4.352	4.805

	BASE		2002	
	Número de empresas / Cobertura Total Nacional		6.288/24,9%	
	AÑOS		2001	2002
5. Inmovilizado financiero			221.074	216.356
1. Inmovilizado financiero bruto			246.132	267.612
1. Inversiones financieras permanentes en capital			180.955	194.733
1. En empresas del grupo y asociadas			178.649	192.506
1. Inversiones financieras permanentes en capital de empresas del grupo y asociadas			178.964	193.051
2. (-) Desembolsos pendientes sobre acciones no exigidos de empresas del grupo y asociadas			315	545
2. Resto inversiones financieras permanentes en capital			2.306	2.228
1. Inversiones financieras permanentes en capital en resto de empresas			2.379	2.366
2. (-) Desembolsos pendientes sobre acciones no exigidos en resto de empresas			73	138
2. Otras inversiones financieras permanentes			65.177	72.879
1. Valores de renta fija			1.951	1.830
2. Créditos a largo plazo			2.591	4.255
3. Depósitos y fianzas constituidas a largo plazo			2.012	1.662
4. Imposiciones a largo plazo			873	763
5. En empresas del grupo y asociadas			57.750	64.369
2. Provisiones por depreciación de valores negociables y para insolvencias de créditos			27.382	54.089
1. Por depreciación de valores negociables			352	416
2. Para insolvencias de créditos			52	51
3. En empresas del grupo y asociadas			26.978	53.621
3. Sin clasificar (cuestionario reducido)			2.324	2.832
1. Inversiones financieras permanentes en capital de empresas del grupo y asociadas (netas de provisiones)			1.505	1.932
2. Inversiones financieras permanentes en capital en resto de empresas (netas de provisiones)			406	450
3. Resto de inversiones financieras permanentes			413	450
II*. ACTIVO CIRCULANTE			200.307	208.946
1. Existencias			32.975	34.870
1. Existencias brutas			28.739	30.117
1. Mercaderías, materias primas y otros aprovisionamientos			17.509	18.315
2. Productos terminados, semiterminados, en curso, subproductos y residuos			11.230	11.802
2. (-) Provisión por depreciación de existencias			1.082	983
3. Sin clasificar (cuestionario reducido)			5.317	5.737
1. Mercaderías, materias primas y otros aprovisionamientos			2.749	2.927
2. Productos terminados, semiterminados, en curso, subproductos y residuos			2.551	2.803
3. Anticipos a proveedores			17	6
2. Clientes			55.527	57.450
1. Clientes			54.400	56.089
1. Clientes por ventas y prestaciones de servicios (empresas del grupo y asociadas)			14.217	14.669
2. Clientes por ventas y prestaciones de servicios (resto de empresas)			40.183	41.419
1. Clientes por ventas y prestaciones de servicios (cuestionario normal)			34.953	35.805
1. Clientes por ventas y prestaciones de servicios (importe bruto)			37.622	38.738
2. (-) Provisión para insolvencias de clientes			2.669	2.933
2. Clientes por ventas y prestaciones de servicios (cuestionario reducido)			5.231	5.614
2. Deudores por operaciones de tráfico a largo plazo (netos de provisiones)			1.284	1.513
3. (-) Ingresos por intereses diferidos			158	152
3. Otros deudores			88.346	92.038
1. Otros deudores de la explotación			36.040	47.353
1. Hacienda Pública y Organismos de la Seguridad Social deudores			19.424	27.671
1. Hacienda Pública y Organismos de la Seguridad Social deudores a corto y largo plazo			9.855	10.397
2. Impuesto anticipado y crédito fiscal			9.568	17.274
2. Resto de otros deudores de la explotación			16.616	19.682
1. Deudores varios y otras cuentas deudoras			15.682	18.682
1. Deudores varios y otras cuentas deudoras (empresas del grupo y asociadas)			10.127	13.398
2. Deudores varios y otras cuentas deudoras (resto de empresas)			5.555	5.283
2. (-) Provisión para insolvencias de deudores			188	209
3. Anticipos a proveedores (cuestionario normal)			1.122	1.209

ANÁLISIS EMPRESARIAL

Millones de euros

	BASE		2002	
	Número de empresas / Cobertura Total Nacional		6.288/24,9%	
	AÑOS		2001	2002
2. Otros deudores ajenos a la explotación			51.175	43.320
1. Otras inversiones financieras temporales en empresas del grupo y asociadas			48.428	38.872
2. Créditos a corto plazo en resto de empresas			1.382	2.224
1. Créditos a corto plazo			1.406	2.246
2. (-) Provisiones para insolvencias de créditos			24	23
3. Depósitos y fianzas constituidos a corto plazo			808	1.581
4. Sin clasificar (cuestionario reducido)			557	644
3. Sin clasificar (cuestionario reducido)			1.131	1.364
4. Activos financieros a corto plazo			14.787	15.073
1. Inversiones financieras temporales en capital			3.155	3.744
1. Inversiones financieras temporales en capital de empresas del grupo y asociadas			1.497	1.218
2. (-) Provisión por depreciación de valores negociables de empresas del grupo y asociadas			722	693
3. Inversiones financieras temporales en capital en resto de empresas			2.529	3.387
4. (-) Provisión por depreciación de valores negociables en resto de empresas			148	168
2. Imposiciones a corto plazo			5.531	5.208
3. Fondos públicos			2.220	1.516
4. Otros valores de renta fija			2.891	3.500
5. Sin clasificar (cuestionario reducido)			990	1.106
5. Disponibilidades (Caja y Entidades de crédito)			7.737	8.545
1. Caja			218	232
2. Entidades de crédito			6.152	6.800
3. Sin clasificar (cuestionario reducido)			1.367	1.513
6. Ajustes por periodificación			934	970
ACTIVO (I*+II*) = PASIVO (III* a V*)			594.427	606.577

ANÁLISIS EMPRESARIAL

Millones de euros

	BASE		2002	
	Número de empresas / Cobertura Total Nacional		6.288/24,9%	
	AÑOS		2001	2002
III*. RECURSOS PROPIOS			227.709	221.822
1. Capital desembolsado neto			91.037	93.405
1. Capital suscrito			92.430	94.843
2. (-) Accionistas por desembolsos pendientes de pago			255	323
1. Accionistas por desembolsos no exigidos			99	51
2. Accionistas por desembolsos exigidos			156	273
3. (-) Acciones propias			1.139	1.115
1. Acciones propias a largo plazo			715	572
2. Acciones propias a corto plazo			394	487
3. Acciones propias para reducción de capital			29	56
2. Reservas y prima de emisión			129.503	119.559
1. Beneficios no distribuidos			5.111	-2.416
1. Pérdidas y Ganancias (beneficio o pérdida)			16.628	9.596
2. Propuesta de distribución de dividendos			11.517	12.012
1. Dividendo entregado a cuenta en el ejercicio			5.388	6.953
2. Dividendo pendiente de pago			6.129	5.059
1. Dividendo pendiente de pago (cuestionario normal)			5.905	4.862
2. Dividendo pendiente de pago (cuestionario reducido)			224	197
2. Resto de reservas y prima de emisión			124.393	121.975
1. Prima de emisión			67.785	71.116
2. Reserva de revalorización			12.388	11.842
3. Otras reservas y fondos			44.219	39.018
1. Otras reservas			50.578	50.953
2. Resultados de ejercicios anteriores			-8.385	-14.349
1. Remanente			2.705	2.886
2. (-) Resultados negativos de ejercicios anteriores			14.615	20.859
3. Aportación de socios para compensación de pérdidas			3.635	3.722
4. Sin clasificar (cuestionario reducido)			-110	-99
3. Beneficios diferidos y otros ingresos a distribuir			1.957	2.351
4. Sin clasificar (cuestionario reducido)			69	63
3. Subvenciones de capital			7.169	8.858
IV*. RECURSOS AJENOS			340.891	356.952
1. Recursos ajenos a largo plazo			157.988	173.501
1. Financiación de entidades de crédito a largo plazo			46.749	49.679
1. Deudas con entidades de crédito a largo plazo residentes en España			35.001	37.342
2. Deudas con entidades de crédito a largo plazo no residentes en España			8.773	9.137
3. Sin clasificar (cuestionario reducido)			2.975	3.200
2. Resto financiación ajena a largo plazo			111.239	123.821
1. Obligaciones y otros valores negociables			12.789	10.932
1. Obligaciones y otros valores negociables con empresas del grupo y asociadas a largo plazo			0	0
2. Obligaciones y otros valores negociables con resto de empresas a largo plazo			12.789	10.932
2. Otros recursos ajenos a largo plazo			97.428	111.600
1. Proveedores de inmovilizado a largo plazo			1.771	505
2. Fianzas y depósitos recibidos a largo plazo			1.216	1.314
3. Resto de deudas a largo plazo con empresas del grupo y asociadas			89.122	103.263
4. Otras deudas a largo plazo con resto de empresas			5.320	6.517
3. Sin clasificar (cuestionario reducido)			1.022	1.289
2. Financiación a corto plazo con coste			82.856	76.096
1. Financiación de entidades de crédito a corto plazo			23.557	26.855
1. Deudas con entidades de crédito a corto plazo residentes en España			19.707	22.755
2. Deudas con entidades de crédito a corto plazo no residentes en España			981	944
3. Sin clasificar (cuestionario reducido)			2.869	3.156
2. Resto financiación a corto plazo con coste			59.299	49.240
1. Obligaciones y otros valores negociables			5.075	4.442
1. Obligaciones y otros valores negociables con empresas del grupo y asociadas a corto plazo			0	0
2. Obligaciones y otros valores negociables con resto de empresas a corto plazo			5.075	4.442
2. Otra financiación a corto plazo con coste			53.667	44.124
1. Proveedores de inmovilizado a corto plazo			5.447	5.584
2. Resto de deudas a corto plazo no comerciales con empresas del grupo y asociadas (con coste financiero)			46.850	37.309
3. Otras deudas a corto plazo no comerciales con resto de empresas (con coste financiero)			1.371	1.231
3. Sin clasificar (cuestionario reducido)			556	675

ANÁLISIS EMPRESARIAL

Millones de euros

	BASE		2002	
	Número de empresas / Cobertura Total Nacional		6.288/24,9%	
	AÑOS		2001	2002
3. Financiación a corto plazo sin coste			100.047	107.355
1. Proveedores			43.706	46.616
1. Proveedores			43.286	46.250
1. Proveedores (empresas del grupo y asociadas)			10.888	10.816
2. Proveedores (resto de empresas)			28.218	31.057
3. Sin clasificar (cuestionario reducido)			4.179	4.377
2. Acreedores por operaciones de tráfico a largo plazo			420	366
1. Acreedores por operaciones de tráfico a largo plazo (empresas del grupo y asociadas)			84	93
2. Acreedores por operaciones de tráfico a largo plazo (resto de empresas)			335	273
2. Otros acreedores sin coste			55.009	58.910
1. Otros acreedores comerciales			33.228	34.628
1. Hacienda Pública y Organismos de la Seguridad Social acreedores			11.350	10.520
1. Hacienda Pública y Organismos de la Seguridad Social acreedores a corto y largo plazo			8.561	7.996
2. Impuesto sobre beneficios diferido (a corto y largo plazo)			2.790	2.524
2. Anticipos de clientes			5.773	6.431
1. Anticipos de clientes (empresas del grupo y asociadas)			574	633
2. Anticipos de clientes (resto de empresas)			5.200	5.798
3. Otros acreedores comerciales			13.908	15.562
1. Otros acreedores comerciales (empresas del grupo y asociadas)			3.690	3.934
2. Otros acreedores comerciales (resto de empresas)			10.218	11.629
4. Provisiones para operaciones de tráfico			2.196	2.114
2. Otros acreedores no comerciales			18.842	20.980
1. Remuneraciones pendientes de pago			2.269	2.641
2. Otras deudas no comerciales sin coste financiero			10.189	13.003
1. Otras deudas no comerciales sin coste financiero (empresas del grupo y asociadas)			4.890	7.341
2. Otras deudas no comerciales sin coste financiero (resto de empresas)			5.299	5.662
3. Fianzas y depósitos recibidos a corto plazo			254	277
4. Dividendo pendiente de pago			6.129	5.059
1. Dividendo pendiente de pago (cuestionario normal)			5.905	4.862
2. Dividendo pendiente de pago (cuestionario reducido)			224	197
3. Sin clasificar (cuestionario reducido)			2.940	3.302
1. Resto de acreedores a corto plazo sin coste financiero			2.940	3.302
3. Ajustes por periodificación			1.332	1.830
1. Ajustes por periodificación			923	1.103
2. Diferencias positivas de cambio incluidas en ingresos a distribuir en varios ejercicios			409	727
V*. PROVISIONES PARA RIESGOS Y GASTOS			25.827	27.803
1. Fondos de pensiones			2.995	1.314
1. Fondo de pensiones a largo plazo			2.967	1.307
2. Fondo de pensiones a corto plazo			28	7
2. Otras provisiones para riesgos y gastos			22.832	26.489
1. Provisión para impuestos			927	673
1. Provisión para impuestos a largo plazo			916	640
2. Provisión para impuestos a corto plazo			11	33
2. Provisión para reestructuración de plantillas			8.962	5.969
3. Provisión para resto de responsabilidades y grandes reparaciones			11.067	17.779
4. Fondo de reversión			1.665	1.821
1. Fondo de reversión a largo plazo			1.664	1.819
2. Fondo de reversión a corto plazo			2	1
5. Sin clasificar (cuestionario reducido)			211	247
PASIVO (III* a V*) = ACTIVO (I*+II*)			594.427	606.577
PRO-MEMORIA:				
1. Saldo vivo de los pagarés emitidos por la empresa (a corto y largo plazo)			4.391	3.297
2. Líneas de descuento comercial				
1. Líneas de descuento comercial. Efectos descontados pendientes de vencimiento (cuestionario normal)			1.511	1.566
2. Líneas de descuento comercial. Efectos descontados pendientes de vencimiento (cuestionario reducido)			870	881

3. ESTADOS DE CONCILIACIÓN
1. ENLACE ENTRE BALANCE INICIAL Y FINAL
(Valores absolutos)

ANÁLISIS EMPRESARIAL

millones de euros

	BALANCE DIFERENCIAL				
	1 BALANCE AL 31.12.2001	2 TOTAL 2 = 5 - 1	3 OPERACIONES PATRIMONIALES DEL EJERCICIO 2002 3 = 2 - 4	4 OTRAS VARIACIONES DE ACTIVOS Y PASIVOS. AÑO 2002 (*)	5 BALANCE AL 31.12.2002
Número de empresas / Cobertura Total Nacional: 6.288/24,9%					
I*. ACTIVO INMOVILIZADO	394.120	3.511	50.312	-46.801	397.631
1. Gastos amortizables	10.334	-3.091	940	-4.031	7.243
2. Bienes en arrendamiento financiero	2.622	24	374	-350	2.646
3. Otro inmovilizado inmaterial	10.963	1.703	2.932	-1.229	12.666
4. Inmovilizado material	149.128	9.592	18.742	-9.150	158.720
4.1 Inmovilizado material bruto	286.981	19.027	18.742	284	306.008
4.2 (-) Amortizaciones y provisiones del inmovilizado material	137.853	9.435	-	9.435	147.288
5. Inmovilizado financiero	221.074	-4.718	25.467	-30.185	216.356
6. Activo inmovilizado sin clasificar	-	-	1.856	-1.856	-
II*. ACTIVO CIRCULANTE	200.307	8.639	2.162	6.478	208.946
1. Existencias	32.975	1.895	1.869	26	34.870
2. Clientes	55.527	1.923	3.368	-1.444	57.450
3. Otros deudores	88.346	3.691	-3.972	7.663	92.038
4. Activos financieros a corto plazo	14.787	286	53	233	15.073
5. Disponibilidades (Caja y Entidades de crédito)	7.737	808	809	-1	8.545
6. Ajustes por periodificación	934	36	35	0	970
TOTAL ACTIVO = TOTAL PASIVO	594.427	12.150	52.473	-40.323	606.577
III*. RECURSOS PROPIOS	227.709	-5.887	33.074 (**)	-38.961	221.822
1. Capital desembolsado neto	91.037	2.368	2.657	-289	93.405
2. Reservas y prima de emisión	129.503	-9.944	28.134	-38.078	119.559
2.1 Beneficios no distribuidos	5.111	-7.527	29.360	-36.887	-2.416
2.2 Resto de reservas y prima de emisión	124.393	-2.417	-1.226	-1.191	121.975
3. Subvenciones de capital	7.169	1.689	2.283	-595	8.858
IV*. RECURSOS AJENOS	340.891	16.061	21.080	-5.019	356.952
1. Recursos ajenos a largo plazo	157.988	15.513	29.388	-13.876	173.501
1.1 Financiación de entidades de crédito a largo plazo	46.749	2.930	9.295	-6.362	49.679
1.2 Resto financiación ajena a largo plazo	111.239	12.582	20.093	-7.511	123.821
2. Financiación a corto plazo con coste	82.856	-6.760	-18.021	11.262	76.096
2.1 Financiación de entidades de crédito a corto plazo	23.557	3.298	-2.905	6.203	26.855
2.2 Resto financiación a corto plazo con coste	59.299	-10.058	-15.116	5.058	49.240
3. Financiación a corto plazo sin coste	100.047	7.308	9.713	-2.405	107.355
3.1 Proveedores	43.706	2.910	3.510	-600	46.616
3.2. Otros acreedores sin coste	55.009	3.900	6.023	-2.123	58.910
3.3 Ajustes por periodificación	1.332	497	179	318	1.830
V*. PROVISIONES PARA RIESGOS Y GASTOS	25.827	1.976	-1.681	3.657	27.803

I. ÁMBITO DE LOS CONCEPTOS

1. RÚBRICAS DEL CUESTIONARIO QUE DETERMINAN LOS CONCEPTOS DEL CAPÍTULO II, DE ANÁLISIS EMPRESARIAL

3. ESTADOS DE CONCILIACIÓN

2. DETALLE DE OTRAS VARIACIONES DE ACTIVOS Y PASIVOS

(Valores absolutos)

Página 1

ANÁLISIS EMPRESARIAL

millones de euros

Número de empresas / Cobertura Total Nacional: 6.288/24,9%	OTRAS VARIACIONES DE ACTIVOS Y PASIVOS EN EL AÑO 2002								
	TOTAL	1. Amortizaciones y provisiones de explotación e insolvencias		2. Otras provisiones para riesgos y gastos		3. Provisiones ajenas a la explotación	4. Ganancias y pérdidas de capital y diferencias de cambio		
		1. Dotación a la amortización	2. Provisiones de explotación	1. Por cuenta de resultados	2. Con cargo a reservas		1. Ganancias de capital	2. Pérdidas de capital	3. Diferencias de cambio
I*. ACTIVO INMOVILIZADO	-46.801	-18.235				-33.005	7.066	-502	-460
1. Gastos amortizables	-4.031	-1.222							
2. Bienes en arrendamiento financiero	-350	-189							
3. Otro inmovilizado inmaterial	-1.229	-2.377				-24	31	-36	
4. Inmovilizado material	-9.150	-13.606				-91	1.636	-326	
4.1 Inmovilizado material bruto	284						1.636	-326	
4.2 (-) Amortizaciones y provisiones del inmovilizado material	9.435	13.606				91			
5. Inmovilizado financiero	-30.185					-32.808	5.269	-113	-460
6. Activo inmovilizado sin clasificar	-1.856	-841				-82	128	-28	0
II*. ACTIVO CIRCULANTE	6.478		-706				206	-240	-1.123
1. Existencias	26		121						
2. Clientes	-1.444		-827						-570
3. Otros deudores	7.663								-549
4. Activos financieros a corto plazo	233						206	-240	-3
5. Disponibilidades (Caja y Entidades de crédito)	-1								-1
6. Ajustes por periodificación	0								
TOTAL ACTIVO = TOTAL PASIVO	-40.323	-18.235	-706			-33.005	7.271	-743	-1.583
III*. RECURSOS PROPIOS	-38.961	-18.235	-828	-4.792	-1.940	-33.005	7.271	-743	-587
1. Capital desembolsado neto	-289								
2. Reservas y prima de emisión	-38.078	-18.235	-828	-4.792	-1.940	-33.005	7.271	-743	-587
2.1 Beneficios no distribuidos	-36.887	-18.235	-828	-4.792		-24.199	7.345	-845	-587
2.2 Resto de reservas y prima de emisión	-1.191				-1.940	-8.806	-73	103	
3. Subvenciones de capital	-595								
IV*. RECURSOS AJENOS	-5.019		-50						-996
1. Recursos ajenos a largo plazo	-13.876								-779
1.1 Financiación de entidades de crédito a largo plazo	-6.362								-174
1.2 Resto financiación ajena a largo plazo	-7.511								-605
2. Financiación a corto plazo con coste	11.262								63
2.1 Financiación de entidades de crédito a corto plazo	6.203								72
2.2 Resto financiación a corto plazo con coste	5.058								-8
3. Financiación a corto plazo sin coste	-2.405		-50						-280
3.1 Proveedores	-600								-599
3.2. Otros acreedores sin coste	-2.123		-50						1
3.3 Ajustes por periodificación	318								318
V*. PROVISIONES PARA RIESGOS Y GASTOS	3.657		172	4.792	1.940				

Número de empresas / Cobertura Total Nacional: 6.288/24,9%	OTRAS VARIACIONES DE ACTIVOS Y PASIVOS EN EL AÑO 2002 (Continuación)						
	5. Actualizaciones	6. Saneamientos	7. Diferimiento de resultados	8. Reclasificaciones y otros			
				1. Reclasificaciones por plazo	2. Reclasificaciones de partidas para calcular correctamente el flujo	3. Ajustes especiales	4. Traspaso en el ámbito de los recursos propios
I*. ACTIVO INMOVILIZADO	1.532	-144	110	-1.472	-61	-1.629	
1. Gastos amortizables		0	195		-61	-2.943	
2. Bienes en arrendamiento financiero					21	-182	
3. Otro inmovilizado inmaterial					6	1.170	
4. Inmovilizado material	1.492		-85		546	1.283	
4.1 Inmovilizado material bruto	1.492		-85		546	-2.979	
4.2 (-) Amortizaciones y provisiones del inmovilizado material						-4.262	
5. Inmovilizado financiero		-144		-1.472	508	-965	
6. Activo inmovilizado sin clasificar	40		0		-1.081	8	
II*. ACTIVO CIRCULANTE		0		1.472	7.706	-837	
1. Existencias						-95	
2. Clientes						-47	
3. Otros deudores				1.472	7.706	-966	
4. Activos financieros a corto plazo						271	
5. Disponibilidades (Caja y Entidades de crédito)						0	
6. Ajustes por periodificación		0				0	
TOTAL ACTIVO = TOTAL PASIVO	1.532	-144	110		7.645	-2.466	
III*. RECURSOS PROPIOS	1.532	-144	110		13.379	-979	0
1. Capital desembolsado neto							-289
2. Reservas y prima de emisión	1.532	-144	697		13.379	-972	289
2.1 Beneficios no distribuidos			436		8.952	-1.471	-2.662
2.2 Resto de reservas y prima de emisión	1.532	-144	261		4.427	499	2.950
3. Subvenciones de capital			-587			-7	
IV*. RECURSOS AJENOS					-2.487	-1.486	
1. Recursos ajenos a largo plazo				-11.316	136	-1.916	
1.1 Financiación de entidades de crédito a largo plazo				-6.139	120	-169	
1.2 Resto financiación ajena a largo plazo				-5.177	16	-1.745	
2. Financiación a corto plazo con coste				11.316		-118	
2.1 Financiación de entidades de crédito a corto plazo				6.139		-7	
2.2 Resto financiación a corto plazo con coste				5.177		-111	
3. Financiación a corto plazo sin coste					-2.622	548	
3.1 Proveedores						-1	
3.2. Otros acreedores sin coste					-2.622	549	
3.3 Ajustes por periodificación							
V*. PROVISIONES PARA RIESGOS Y GASTOS					-3.247		

I. ÁMBITO DE LOS CONCEPTOS

1. RÚBRICAS DEL CUESTIONARIO QUE DETERMINAN LOS CONCEPTOS DEL CAPÍTULO II, DE ANÁLISIS EMPRESARIAL

3. ESTADOS DE CONCILIACIÓN

3. DETALLE DE OPERACIONES PATRIMONIALES DEL PERIODO PARA LA RÚBRICA DE FONDOS PROPIOS

(Valores absolutos)

ANÁLISIS EMPRESARIAL

millones de euros

Número de empresas /Cobertura Total Nacional: 6.288/24,9%	OPERACIONES PATRIMONIALES DEL PERIODO. AÑO 2002							
	TOTAL	1. Autofinanciación	2. Aportación de accionistas	3. Condonaciones de deudas por terceros			4. Subvenciones de capital recibidas	5. Distribución a los accionistas
				TOTAL	1. Con abono en reservas	2. Por cuenta de resultados (ingresos de otros ejercicios)		
III*. RECURSOS PROPIOS	33.074	29.360	14.292	726	212	514	2.283	-8.197
1. Capital desembolsado neto	2.657		4.913					-2.256
2. Reservas y prima de emisión	28.134	29.360	9.379	726	212	514		-5.941
2.1 Beneficios no distribuidos	29.360	29.360						
2.2 Resto de reservas y prima de emisión	-1.226		9.379	726	212	514		-5.941
3. Subvenciones de capital	2.283						2.283	

Número de empresas /Cobertura Total Nacional: 6.288/24,9%	OPERACIONES PATRIMONIALES DEL PERIODO. AÑO 2002 (Continuación)								
	TOTAL	6. Reconocimiento de deudas frente a terceros							
		1. Aplicación de la provisión para otros riesgos y gastos	2. Gravamen único actualización RD-L 7/1996	3. Otros reconocimientos de deudas					
				1. Dotaciones extraordinarias al fondo de pensiones		2. Otros reconocimietos de deudas frente a terceros			
				1. Con cargo a reservas	2. Con cargo a resultados (dotación-exceso)	1. Con cargo a reservas	2. Con cargo a resultados (gastos de de otros ejercicios)		
III*. RECURSOS PROPIOS	-5.390	-2.706		-119	-4	-916		-1.645	
1. Capital desembolsado neto									
2. Reservas y prima de emisión	-5.390	-2.706		-119	-4	-916		-1.645	
2.1 Beneficios no distribuidos									
2.2 Resto de reservas y prima de emisión	-5.390	-2.706		-119	-4	-916		-1.645	
3. Subvenciones de capital									

1. CUENTAS CORRIENTES (PRODUCCIÓN, GENERACIÓN Y DISTRIBUCIÓN DE RENTA)

ANÁLISIS ECONÓMICO GENERAL

Millones de euros

	BASE		2002	
	Número de empresas / Cobertura Total Nacional		6.288/24,9%	
	AÑOS		2001	2002
1. Producción a precios básicos			256.786	263.894
1. Producción sin incluir subvenciones a los productos			255.043	262.066
1. Producción			339.942	353.101
1. Importe neto de la cifra de negocios y otros ingresos de explotación			336.752	349.339
1. Importe neto de la cifra de negocios en:			327.774	339.973
1. España			269.269	282.179
2. Resto del mundo			58.505	57.793
1. Otros países de la U.E.			42.847	42.706
2. Terceros países			15.658	15.087
2. Ingresos accesorios y otros de gestión corriente			8.978	9.366
1. Ingresos accesorios y otros de gestión corriente			8.603	9.007
2. Sin clasificar (cuestionario reducido)			375	359
2. Variación de existencias de productos terminados y en curso			1.444	1.881
1. Aumento de existencias			1.488	1.667
2. (-) Disminución de existencias			1.380	1.134
3. (-) Sin clasificar (cuestionario reducido) (disminución-aumentos de existencias)			-301	-266
4. (-) Provisión por depreciación de existencias			-1.034	-1.082
3. Trabajos realizados por la empresa para su inmovilizado			1.746	1.881
1. Trabajos realizados por la empresa para su inmovilizado neto de diferencias de valoración activadas a través de la cuenta de resultados			1.710	1.840
1. Trabajos realizados por la empresa para su inmovilizado			1.712	1.809
2. (-) Diferencias de valoración activadas con anotación en la cuenta de Resultados (como gasto y como ingreso)			2	-31
2. Gastos financieros activados directamente sin anotación en la cuenta de Resultados			36	41
3. Plusvalía por revalorización del activo (autopistas)			0	0
2. Consumo de mercaderías en el sector comercio e inmobiliario			85.022	90.841
1. Compras netas			74.786	77.806
2. Variación de existencias de mercaderías y materias primas			-1.095	-344
3. Consumo de mercaderías en sectores con actividad mixta			11.331	13.379
3. Subvenciones recibidas de agentes privados			14	18
4. Variación de gastos de establecimiento (a)			109	-211
2. Subvenciones a los productos			1.743	1.827
1. Subvenciones a los productos (información contable)			1.743	1.827
2. Ajuste por jerarquización de fuentes			0	0
2. Consumos intermedios			175.141	177.253
1. Compras netas, excepto sector comercio			119.026	119.989
2. (-) Variación de existencias de mercaderías y materias primas, excepto sector comercio e inmobiliario			-293	687
3. (-) Consumos intermedios en sectores con actividad mixta			11.331	13.379
4. Gastos de explotación			65.542	69.613
1. Otros gastos de explotación			65.551	69.617
1. Transportes			3.504	3.617
2. Trabajos realizados por otras empresas y otros servicios exteriores			54.270	57.538
1. Trabajos realizados por otras empresas			21.768	23.879
2. Otros servicios exteriores			32.502	33.659
1. Otros servicios exteriores			33.197	34.631
2. (-) Dotación a la provisión para reparaciones y resto de responsabilidades de la cuenta de Resultados (ordinarias)			695	972
3. Arrendamientos y cánones			4.485	4.964
4. Sin clasificar (cuestionario reducido)			3.291	3.497
2. (-) Gastos de establecimiento y formalización de deudas activados a través de la cuenta de Resultados			9	3
5. Flujo de gastos amortizables del periodo			851	941
1. Flujo de gastos de establecimiento			1.064	1.004
2. Flujo de gastos de formalización de deudas			129	225
3. Variación neta de otros gastos a distribuir			-1.456	347
4. Flujo de diferencias negativas activadas			-145	-3.493
5. Otros			1.259	2.858
6. Aplicación de la provisión para resto de responsabilidades y grandes reparaciones			762	780
7. Aplicación de la provisión para otras operaciones de tráfico			33	32
8. Variación de la provisión para riesgos y gastos (cuestionario reducido)			-36	-36
S.1. VALOR AÑADIDO BRUTO A PRECIOS BASICOS (1 - 2)			81.645	86.641

1. CUENTAS CORRIENTES (PRODUCCIÓN, GENERACIÓN Y DISTRIBUCIÓN DE RENTA)

ANÁLISIS ECONÓMICO GENERAL

Millones de euros

	BASE		2002	
	Número de empresas / Cobertura Total Nacional		6.288/24,9%	
	AÑOS		2001	2002
3. Otras subvenciones a la producción			508	544
4. Impuestos sobre la producción, excepto impuestos sobre los productos			1.400	1.824
1. Tributos			1.472	1.587
2. (-) Dotación por cuenta de resultados de la provisión para impuestos			152	117
3. Aplicación de la provisión para impuestos			80	353
5. Remuneración de asalariados			43.433	45.153
1. Sueldos y salarios			31.222	32.773
2. Cotizaciones sociales			12.211	12.380
1. Cotizaciones sociales efectivas			7.879	8.369
1. Seguridad social a cargo de la empresa			7.321	7.662
2. Aportaciones ordinarias a fondos de pensiones internos			258	213
3. Aportaciones ordinarias a fondos de pensiones externos			299	495
2. Cotizaciones sociales imputadas (contrapartida de las prestaciones sociales pagadas por las empresas)			3.454	3.070
1. Pagos a pensionistas con cargo a resultados			46	25
2. Indemnizaciones por despido y jubilaciones anticipadas			562	492
3. Otros gastos sociales (excepto reestructuración de plantillas)			903	961
4. Aplicación de la provisión para reestructuración de plantillas			1.944	1.593
3. Sin clasificar (cuestionario reducido)			877	941
S.2. EXCEDENTE BRUTO DE EXPLOTACIÓN (S.1 + 3 - 4 - 5)			37.320	40.208
6. Intereses y dividendos percibidos			8.420	7.602
1. De acciones y participaciones			4.214	4.021
1. De participaciones en capital en otras empresas			110	131
2. De participaciones en capital en empresas del grupo y asociadas			4.105	3.890
2. Otros intereses			3.953	3.324
1. Intereses de valores negociables y créditos del activo inmovilizado			1.078	1.158
1. De otras empresas			443	284
2. De empresas del grupo y asociadas			635	873
2. Otros intereses e ingresos asimilados			2.875	2.166
1. De otras empresas			1.187	1.135
2. De empresas del grupo y asociadas			1.688	1.031
3. Sin clasificar (cuestionario reducido)			253	257
7. Intereses adeudados			9.234	8.723
1. Intereses por financiación recibida y asimilados			8.359	7.889
1. De obligaciones y bonos			911	823
1. De ellos, gastos por intereses diferidos de valores de renta fija			102	119
2. De préstamos y otras deudas			3.595	3.296
1. Intereses de préstamos y otras deudas			3.648	3.315
1. De ellos, gastos por intereses diferidos de deudas con entidades de crédito			89	68
2. De ellos, gastos por intereses diferidos de otras deudas			9	9
2. (-) Rendimientos reconocidos al fondo de pensiones interno			89	60
3. Gastos financieros activados directamente sin anotación en la cuenta de los Resultados			36	41
3. Por descuento de efectos			89	76
4. Sin clasificar			3.764	3.694
1. De empresas del grupo y asociadas			3.370	3.325
2. De empresas con cuestionario reducido			394	369
2. Descuento sobre ventas por pronto pago y otros gastos financieros			718	735
1. Descuento sobre ventas por pronto pago y otros gastos financieros			430	512
2. Rendimientos reconocidos al fondo de pensiones interno			89	60
3. Otros gastos financieros (empresas del grupo y asociadas)			202	176
4. (-) G. de formalización de deudas a distribuir en varios ejercicios amortizados en gastos financieros del ejercicio			84	85
5. Sin clasificar (cuestionario reducido)			81	73
3. Ajuste por titulación de la moratoria nuclear			156	99
S.3. RENTA EMPRESARIAL (S.2 + 6 - 7)			36.507	39.088
8. Dividendos			6.094	4.626
1. Dividendo pagado a cuenta en el ejercicio			5.388	6.953
2. Dividendo pendiente de pago del ejercicio anterior			706	-2.328
1. Propuesta de distribución de dividendos del ejercicio anterior			...	3.061
2. (-) Dividendo pagado a cuenta en el ejercicio anterior			...	5.388

1. CUENTAS CORRIENTES (PRODUCCIÓN, GENERACIÓN Y DISTRIBUCIÓN DE RENTA)

ANÁLISIS ECONÓMICO GENERAL

Millones de euros

	BASE		2002	
	Número de empresas / Cobertura Total Nacional		6.288/24,9%	
	AÑOS		2001	2002
9. Impuesto sobre beneficios pagado en el ejercicio			5.910	5.905
10. Cotizaciones sociales recibidas			3.802	3.343
1. Efectivas			347	273
1. Aportaciones ordinarias a fondos de pensiones internos (=5.2.1.2)			258	213
2. Rendimientos reconocidos al fondo de pensiones			89	60
2. Imputadas (Contrapartida de prestaciones directas) (=5.2.2)			3.454	3.070
11. Prestaciones sociales pagadas			3.721	3.385
1. Con cargo a fondos de pensiones internos			267	315
2. Prestaciones directas (=5.2.2)			3.454	3.070
1. Pagos a pensionistas con cargo a resultados (=5.2.2.1)			46	25
2. Indemnizaciones por despido y jubilaciones anticipadas (=5.2.2.2)			562	492
3. Otros gastos sociales (excepto reestructuración de plantillas) (=5.2.2.3)			903	961
4. Aplicación de la provisión para reestructuración de plantillas (=5.2.2.4)			1.944	1.593
S.4. RENTA DISPONIBLE (S.3 - 8 - 9 + 10 - 11)			24.583	28.515
12. Variación de la participación de los trabajadores en los Fondos de Pensiones internos (10.1 - 11.1)			80	-42
S.5. AHORRO BRUTO			24.503	28.557
13. Consumo de capital fijo (Dotaciones de amortizaciones)			20.067	21.405
De activos fijos materiales:			18.770	19.923
1. De construcciones			1.172	1.221
2. De maquinaria, instalaciones complejas y otro inmovilizado material			11.485	11.708
3. De elementos de transporte			643	663
4. De los derechos sobre bienes en arrendamiento financiero			170	189
5. Sin clasificar (cuestionario reducido)			795	841
Ajuste para valorar a precios corrientes			4.504	5.301
De activos fijos inmateriales:			1.297	1.482
1. De gastos de I + D			410	349
2. De aplicaciones informáticas			888	1.133
S.5'. AHORRO NETO (S.5 - 13)			4.436	7.151
PRO-MEMORIA:				
Impuestos sobre los productos			12.789	13.792
1. IVA			194	726
1. IVA repercutido			37.895	39.244
2. (-) IVA soportado			37.701	38.518
1. Por operaciones de adquisición de inmovilizado			3.120	3.217
2. Por operaciones de compra de existencias y gastos de explotación			34.581	35.301
2. Otros impuestos sobre los productos			12.595	13.066
1. Impuestos indirectos recaudados por cuenta del Estado, excepto IVA			12.595	13.066
1. Según información facilitada por las empresas			12.595	13.066
2. Estimados/imputados por la Central de Balances (estimación ITE, hasta 1986)			-	-
2. Impuesto especial sobre determinados medios de transporte			0	0
3. Impuesto especial sobre la Electricidad			0	0
4. (-) Desgravación fiscal a la exportación (a)			-	-

2. BALANCE

ANÁLISIS ECONÓMICO GENERAL

Millones de euros

	BASE		2002	
	Número de empresas / Cobertura Total Nacional		6.288/24,9%	
	AÑOS		2001	2002
ANF. ACTIVOS NO FINANCIEROS			253.513	272.200
ANF.1 ACTIVOS PRODUCIDOS			242.855	259.191
ANF.11 ACTIVOS FIJOS			209.880	224.321
ANF.111 ACTIVOS FIJOS MATERIALES (A + B)			201.019	215.436
A) VALOR EN LIBROS			147.537	155.833
1. Inmovilizado material bruto			282.549	300.272
1. Construcciones			49.189	51.505
2. De maquinaria, instalaciones complejas y otro inmovilizado material			197.413	209.112
1. Instalaciones técnicas y maquinaria			167.278	176.943
2. Otras instalaciones, utillaje y mobiliario			22.104	23.776
3. Equipos informáticos			8.031	8.393
3. Elementos de transporte			10.349	10.091
4. Inmovilizaciones materiales en curso y anticipos de inmovilizado			14.712	17.677
5. Sin clasificar (cuestionario reducido)			10.886	11.886
2. (-) Amortizaciones y provisiones del inmovilizado material			137.635	147.085
1. Amortizaciones			132.497	141.459
1. Construcciones			11.964	13.007
2. De maquinaria, instalaciones complejas y otro inmovilizado material			115.276	123.131
1. Instalaciones técnicas y maquinaria			96.272	102.546
2. Otras instalaciones, utillaje y mobiliario			13.670	14.831
3. Equipos informáticos			5.334	5.754
3. Elementos de transporte			5.258	5.321
2. Provisiones			787	820
3. Sin clasificar (cuestionario reducido)			4.352	4.805
3. Bienes en arrendamiento financiero			2.622	2.646
1. Bienes en arrendamiento financiero bruto			2.532	2.551
1. Construcciones			778	777
2. Instalaciones técnicas y maquinaria			758	846
3. Otras instalaciones, utillaje y mobiliario			127	126
4. Elementos de transporte			606	679
5. Equipos informáticos y otros			264	124
2. (-) Amortización acumulada			444	460
3. Sin clasificar (cuestionario reducido)			534	555
B) AJUSTE PARA VALORAR A PRECIOS CORRIENTES			53.482	59.602
ANF.112 ACTIVOS FIJOS INMATERIALES			8.861	8.885
1. Inmovilizado inmaterial bruto			8.767	10.682
1. Gastos de I + D			3.012	3.571
2. Aplicaciones informáticas			5.754	7.111
2. (-) Amortización acumulada			4.649	5.889
1. Gastos de I + D			1.781	1.990
2. Aplicaciones informáticas			2.868	3.898
3. (-) Provisiones			45	55
4. Gastos de establecimiento			1.586	1.368
5. Sin clasificar (cuestionario reducido)			445	451
6. Ajuste por titulación de la moratoria nuclear			2.757	2.327

ANÁLISIS ECONÓMICO GENERAL

Millones de euros

	BASE	2002	
	Número de empresas / Cobertura Total Nacional	6.288/24,9%	
	AÑOS	2001	2002
ANF.12 EXISTENCIAS		32.975	34.870
1. Existencias brutas		28.739	30.117
1. Mercaderías, materias primas y otros aprovisionamientos		17.509	18.315
2. Productos terminados, semiterminados, en curso, subproductos y residuos		11.230	11.802
2. (-) Provisión por depreciación de existencias		1.082	983
3. Sin clasificar (cuestionario reducido)		5.317	5.737
1. Mercaderías, materias primas y otros aprovisionamientos		2.749	2.927
2. Productos terminados, semiterminados, en curso, subproductos y residuos		2.551	2.803
3. Anticipos a proveedores		17	6
ANF.2 ACTIVOS NO PRODUCIDOS		10.658	13.009
ANF.21 ACTIVOS MATERIALES NO PRODUCIDOS		4.213	5.533
1. Terrenos y bienes naturales		4.432	5.736
2. (-) Amortizaciones de terrenos y bienes naturales		218	203
ANF.22 ACTIVOS INMATERIALES NO PRODUCIDOS		6.445	7.476
1. Inmovilizado inmaterial no producido bruto		9.458	11.257
1. Propiedad industrial		2.131	2.660
2. Otro inmovilizado inmaterial		7.326	8.597
2. (-) Amortización acumulada		2.965	3.723
1. Propiedad industrial		617	781
2. Otro inmovilizado inmaterial		2.348	2.942
3. (-) Provisiones		48	58
AF. ACTIVOS FINANCIEROS		440.055	408.717
AF.2 EFECTIVO Y DEPOSITOS		16.693	16.368
1. Imposiciones a largo plazo		873	763
2. Imposiciones a corto plazo		5.531	5.208
3. Disponibilidades (caja y bancos)		7.737	8.545
4. Fondos públicos (REPO'S)		2.048	1.291
5. Sin clasificar (cuestionario reducido)		503	561
AF.3 VALORES DISTINTOS DE ACCIONES		5.523	6.064
1. Valores de renta fija		1.951	1.830
2. Otros valores de renta fija		2.891	3.500
3. Fondos públicos (resto de operaciones)		171	224
4. Sin clasificar (cuestionario reducido)		510	510
AF.4 PRESTAMOS		113.663	113.750
1. Créditos a largo plazo		2.591	4.255
2. Otros deudores ajenos a la explotación		110.403	108.730
1. Otras inversiones financieras temporales en empresas del grupo y asociadas		48.428	38.872
2. Otras inversiones financieras permanentes en empresas del grupo y asociadas		57.750	64.369
3. Créditos a corto plazo en resto de empresas		1.406	2.246
4. Depósitos y fianzas constituidos a corto plazo		808	1.581
5. Depósitos y fianzas constituidas a largo plazo		2.012	1.662
3. Sin clasificar (cuestionario reducido)		669	766
1. Resto de inversiones permanentes		112	122
2. Sin clasificar (cuestionario reducido)		557	644

2. BALANCE

ANÁLISIS ECONÓMICO GENERAL

Millones de euros

	BASE		2002	
	Número de empresas / Cobertura Total Nacional		6.288/24,9%	
	AÑOS		2001	2002
AF.5 ACCIONES Y PARTICIPACIONES (A + B)			217.255	179.528
A) VALOR EN LIBROS			158.970	147.185
1. Acciones y participaciones a largo plazo			155.536	143.078
1. Importe bruto			180.955	194.733
1. Inversiones financieras permanentes en capital en empresas del grupo y asociadas			178.649	192.506
1. Inversiones financieras permanentes en capital de empresas del grupo y asociadas			178.964	193.051
2. (-) Desembolsos pendientes sobre acciones no exigidos de empresas del grupo y asociadas			315	545
2. Resto de inversiones permanentes en capital			2.306	2.228
1. Inversiones financieras permanentes en capital en resto de empresas			2.379	2.366
2. (-) Desembolsos pendientes sobre acciones no exigidos en resto de empresas			73	138
2. Provisión por depreciación			27.330	54.038
1. (-) Provisión por depreciación de valores negociables en empresas del grupo y asociadas			26.978	53.621
2. (-) Provisión por depreciación de valores negociables			352	416
3. Sin clasificar (cuestionario reducido)			1.911	2.382
1. Inversiones financieras permanentes en capital de empresas del grupo y asociadas (netas de provisiones)			1.505	1.932
2. Inversiones financieras permanentes en capital en resto de empresas (netas de provisiones)			406	450
2. Acciones y participaciones a corto plazo			3.434	4.108
1. Inversiones financieras temporales en capital			3.155	3.744
1. Inversiones financieras temporales en capital de empresas del grupo y asociadas			1.497	1.218
2. (-) Provisión por depreciación de valores negociables de empresas del grupo y asociadas			722	693
3. Inversiones financieras temporales en capital en resto de empresas			2.529	3.387
4. (-) Provisión por depreciación de valores negociables en resto de empresas			148	168
2. Sin clasificar (cuestionario reducido)			279	364
B) AJUSTE PARA VALORAR A PRECIOS DE MERCADO			58.285	32.343
AF.7 OTRAS CUENTAS PENDIENTES DE COBRO			86.921	93.006
AF.71 CRÉDITOS COMERCIALES Y ANTICIPOS			76.132	81.640
Créditos comerciales y anticipos a residentes			76.132	81.640
1. Clientes			58.197	60.385
1. Clientes			57.070	59.022
1. Clientes por ventas y prestaciones de servicios (empresas del grupo y asociadas)			14.217	14.669
2. Clientes por ventas y prestaciones de servicios (resto de empresas)			42.852	44.352
1. Clientes por ventas y prestaciones de servicios (cuestionario normal)			37.622	38.738
2. Clientes por ventas y prestaciones de servicios (cuestionario reducido)			5.231	5.614
2. Deudores por operaciones de tráfico a largo plazo			1.285	1.515
3. (-) Ingresos por intereses diferidos			158	152
2. Otros deudores de la explotación			16.804	19.891
1. Deudores varios y otras cuentas deudoras			15.682	18.682
1. Deudores varios y otras cuentas deudoras (empresas del grupo y asociadas)			10.127	13.398
2. Deudores varios y otras cuentas deudoras (resto de empresas)			5.555	5.283
2. Anticipos a proveedores (cuestionario normal)			1.122	1.209
3. Sin clasificar (cuestionario reducido)			1.131	1.364
AF.79 OTRAS CUENTAS PENDIENTES DE COBRO			10.789	11.366
1. Hacienda Pública			9.855	10.397
1. Hacienda Pública (información contable)			9.855	10.397
2. Ajuste por jerarquización de fuentes			-	0
2. Ajustes por periodificación			934	970
A. TOTAL ACTIVOS (ANF + AF = PN + P)			693.568	680.917

ANÁLISIS ECONÓMICO GENERAL

Millones de euros

	BASE		2002	
	Número de empresas / Cobertura Total Nacional		6.288/24,9%	
	AÑOS		2001	2002
PN. PATRIMONIO NETO (= A - P) (a)			-128.506	-95.685
AJUSTE PARA VALORAR A PRECIOS DE MERCADO (ANF.B + AF.5.B - P.AF.5.B)			-128.505	-95.685
P. PASIVOS			822.074	776.601
AF.3 VALORES DISTINTOS DE ACCIONES Y PARTICIPACIONES			17.211	14.840
1. Obligaciones			13.474	12.078
1. Obligaciones y otros valores negociables a largo plazo			12.789	10.932
1. Obligaciones y otros valores negociables con empresas del grupo y asociadas a largo plazo			0	0
2. Obligaciones y otros valores negociables con resto de empresas a largo plazo			12.789	10.932
2. Obligaciones y otros valores negociables a corto plazo			5.075	4.442
1. Obligaciones y otros valores negociables con empresas del grupo y asociadas a corto plazo			0	0
2. Obligaciones y otros valores negociables de resto de empresas a corto plazo			5.075	4.442
3. (-) Saldo vivo de los pagarés emitidos por la empresa			4.391	3.297
2. Pagarés de empresa			4.391	3.297
3. (-) Gastos por intereses diferidos de valores de renta fija			654	534
AF.4 PRESTAMOS			225.390	236.168
1. Instituciones financieras			59.985	65.837
1. Deudas con entidades de crédito a largo plazo residentes en España			35.001	37.342
2. Deudas con entidades de crédito a corto plazo residentes en España			19.707	22.755
3. (-) Gastos por intereses diferidos de deudas con entidades de crédito			457	508
4. Sin clasificar (cuestionario reducido)			5.734	6.248
1. Deudas con entidades de crédito a largo plazo			2.975	3.200
2. Deudas con entidades de crédito a corto plazo			2.869	3.156
3. (-) Gastos a distribuir en varios ejercicios (b)			109	108
2. Resto del Mundo			44.118	35.458
1. Deudas con entidades de crédito a largo plazo no residentes en España			8.773	9.137
2. Deudas con entidades de crédito a corto plazo no residentes en España			981	944
3. Resto de acreedores no comerciales a largo plazo no residentes			30.415	20.737
4. Resto de acreedores no comerciales a corto plazo no residentes			3.948	4.639
3. Otros sectores residentes			121.287	134.873
1. Otros recursos ajenos a largo plazo			66.978	90.821
1. Resto de otros recursos ajenos a largo plazo			97.428	111.600
1. Proveedores de inmovilizado a largo plazo			1.771	505
2. Fianzas y depósitos recibidos a largo plazo			1.216	1.314
3. Resto de deudas a largo plazo con empresas del grupo y asociadas			89.122	103.263
4. Otras deudas a largo plazo con resto de empresas			5.320	6.517
2. (-) Resto de acreedores no comerciales a largo plazo no residentes			30.415	20.737
3. (-) Gastos por intereses diferidos de otras deudas			35	42
2. Otros recursos ajenos a corto plazo con coste financiero			53.667	44.124
1. Proveedores de inmovilizado a corto plazo			5.447	5.584
2. Resto de deudas a corto plazo no comerciales en empresas del grupo y asociadas (con coste financiero)			46.850	37.309
3. Otras deudas a corto plazo no comerciales con resto de empresas (con coste financiero)			1.371	1.231
3. Fianzas y depósitos recibidos a corto plazo			254	277
4. (-) Resto de acreedores no comerciales a corto plazo no residentes			3.948	4.639
5. Sin clasificar (cuestionario reducido)			1.578	1.964
1. Resto de acreedores a largo plazo con coste financiero			1.022	1.289
2. Resto de acreedores a corto plazo con coste financiero			556	675
6. Ajuste por titulización de la moratoria nuclear			2.757	2.327

2. BALANCE

ANÁLISIS ECONÓMICO GENERAL

Millones de euros

	BASE		2002	
	Número de empresas / Cobertura Total Nacional		6.288/24,9%	
	AÑOS		2001	2002
AF.5 ACCIONES Y PARTICIPACIONES			488.208	427.625
A) VALOR EN LIBROS			247.936	239.995
1. Capital social			91.037	93.405
1. Capital suscrito			92.430	94.843
2. (-) Accionistas por desembolsos pendiente de pago			255	323
1. Accionistas por desembolsos no exigidos			99	51
2. Accionistas por desembolsos exigidos			156	273
3. (-) Acciones propias			1.139	1.115
1. Acciones propias a largo plazo			715	572
2. Acciones propias a corto plazo			394	487
3. Acciones propias para reducción de capital			29	56
2. Reservas			135.633	124.618
1. Reservas y prima de emisión (información contable)			135.633	124.618
1. Beneficios no distribuidos			6.492	-8.612
1. Pérdidas y Ganancias (beneficio o pérdida)			11.881	-1.659
2. (-) Dividendo entregado a cuenta en el ejercicio			5.388	6.953
2. Resto de reservas y prima de emisión			129.140	133.230
1. Prima de emisión			67.785	71.116
2. Reserva de revalorización			12.388	11.842
3. Otras reservas y fondos			48.967	50.272
1. Otras reservas			55.325	62.207
2. Resultados de ejercicios anteriores			-8.385	-14.349
1. Remanente			2.705	2.886
2. (-) Resultados negativos de ejercicios anteriores			14.615	20.859
3. Aportación de socios para compensación de pérdidas			3.635	3.722
4. Sin clasificar (cuestionario reducido)			-110	-99
3. Beneficios diferidos y otros ingresos a distribuir			1.957	2.351
4. Sin clasificar (cuestionario reducido)			69	63
2. Ajuste por jerarquización de fuentes			-	0
3. Subvenciones de capital			7.169	8.858
4. Otras provisiones para riesgos y gastos			22.832	26.489
1. Provisión para impuestos			927	673
1. Provisión para impuestos a largo plazo			916	640
2. Provisión para impuestos a corto plazo			11	33
2. Provisión para reestructuración de plantillas			8.962	5.969
3. Provisión para resto de responsabilidades y grandes reparaciones			11.067	17.779
4. Fondo de reversión			1.665	1.821
1. Fondo de reversión a largo plazo			1.664	1.819
2. Fondo de reversión a corto plazo			2	1
5. Sin clasificar (cuestionario reducido)			211	247
5. Provisiones para operaciones de tráfico			2.196	2.114
6. Provisiones para insolvencias			2.933	3.217
1. Créditos a largo plazo			52	51
2. Deudores por operaciones de tráfico a largo plazo			1	1
3. Clientes			2.669	2.933
4. Otros deudores de la explotación			188	209
5. Otros deudores ajenos a la explotación			24	23
7. Diferencias de cambio			-3.050	566
1. Diferencias positivas de cambio incluidas en ingresos a distribuir en varios ejercicios			409	727
2. (-) Diferencias negativas de cambio activadas			3.459	160
8. Ajuste contable del impuesto de sociedades			-6.779	-14.750
1. Impuesto sobre beneficios diferido (a corto y largo plazo)			2.790	2.524
2. (-) Impuesto anticipado y crédito fiscal			9.568	17.274
9. (-) G. de formalización de deudas y otros gastos a distribuir			4.035	4.522
1. Gastos de formalización de deudas			335	474
2. Otros gastos a distribuir			3.701	4.047
B) AJUSTE PARA VALORAR A PRECIOS DE MERCADO (a)			240.272	187.630
Sociedades Anónimas que cotizan en Bolsa			162.279	109.023
Sociedades que no cotizan en Bolsa			77.994	78.607

ANÁLISIS ECONÓMICO GENERAL

Millones de euros

	BASE		2002	
	Número de empresas / Cobertura Total Nacional		6.288/24,9%	
	AÑOS		2001	2002
AF.6 RESERVAS TÉCNICAS DE SEGURO			2.995	1.314
AF.61 PARTICIPACIÓN NETA DE LOS HOGARES EN LAS RESERVAS DE LOS F. DE PENSIONES			2.995	1.314
1. Fondo de pensiones a largo plazo			2.967	1.307
2. Fondo de pensiones a corto plazo			28	7
AF.7 OTRAS CUENTAS PENDIENTES DE PAGO			88.270	96.654
AF.71 CRÉDITOS COMERCIALES Y ANTICIPOS			66.327	71.911
1. Proveedores			43.706	46.616
1. Proveedores			43.286	46.250
1. Proveedores (empresas del grupo y asociadas)			10.888	10.816
2. Proveedores (resto de empresas)			28.218	31.057
3. Sin clasificar (cuestionario reducido)			4.179	4.377
2. Acreedores por operaciones de tráfico a largo plazo			420	366
1. Acreedores por operaciones de tráfico a largo plazo (empresas del grupo y asociadas)			84	93
2. Acreedores por operaciones de tráfico a largo plazo (resto de empresas)			335	273
2. Anticipos de clientes			5.773	6.431
1. Anticipos de clientes (empresas del grupo y asociadas)			574	633
2. Anticipos de clientes (resto de empresas)			5.200	5.798
3. Otros acreedores comerciales			13.908	15.562
1. Otros acreedores comerciales (empresas del grupo y asociadas)			3.690	3.934
2. Otros acreedores comerciales (resto de empresas)			10.218	11.629
4. Sin clasificar (cuestionario reducido)			2.940	3.302
1. Resto de acreedores a corto plazo sin coste financiero			2.940	3.302
AF.79 OTRAS CUENTAS PENDIENTES DE PAGO			21.943	24.743
1. Otros recursos ajenos a corto plazo sin coste financiero			12.458	15.644
1. Remuneraciones pendientes de pago			2.269	2.641
2. Otras deudas no comerciales sin coste financiero			10.189	13.003
1. Otras deudas no comerciales sin coste financiero (empresas del grupo y asociadas)			4.890	7.341
2. Otras deudas no comerciales sin coste financiero (resto de empresas)			5.299	5.662
2. Hacienda Pública y Seguridad Social			8.561	7.996
3. Ajustes por periodificación			923	1.103
PN + P. TOTAL PASIVO MÁS PATRIMONIO NETO (= A)			693.568	680.917

I. ÁMBITO DE LOS CONCEPTOS

2. RÚBRICAS DEL CUESTIONARIO QUE DETERMINAN LOS CONCEPTOS DEL CAPÍTULO III, DE ANÁLISIS ECONÓMICO GENERAL

3. ESTADOS DE CONCILIACIÓN

1. ENLACE ENTRE BALANCE INICIAL Y FINAL

(Valores absolutos)

ANÁLISIS ECONÓMICO GENERAL

millones de euros

Número de empresas / Cobertura Total Nacional: 6.288/24,9%		VARIACIONES DEL EJERCICIO 2002				
	1	2	3	4	5	6
	BALANCE AL 31.12.2001	BALANCE DIFERENCIAL TOTAL 2 = 6 - 1	C. DE CAPITAL Y FINANCIERA (OPERACIONES) 3 = 2 - (4 + 5)	CUENTA DE OTRAS VARIACIONES EN VOLUMEN (b)	CUENTA DE REVALORIZACIÓN (GANANCIAS NETAS DE CAPITAL) (a)	BALANCE AL 31.12.2002
ANF. ACTIVOS NO FINANCIEROS	253.513	18.687	4.675	613	13.399	272.200
ANF.1 Activos Producidos	242.855	16.336	3.301	357	12.678	259.191
ANF.11 Activos Fijos	209.880	14.441	350	452	13.639	224.321
ANF.111 Activos Fijos Materiales	201.019	14.417	-100	892	13.624	215.436
ANF.112 Activos Fijos Inmateriales	8.861	24	450	-440	14	8.885
ANF.12 Existencias.	32.975	1.895	2.951	-95	-961	34.870
ANF.2 Activos No Producidos	10.658	2.351	1.374	256	721	13.009
ANF.21 Activos Materiales No Producidos	4.213	1.319	587	-7	739	5.533
ANF.22 Activos Inmateriales No Producidos	6.445	1.031	787	263	-18	7.476
AF. ACTIVOS FINANCIEROS	440.055	-31.339	26.320	-2.803	-54.855	408.717
AF.2 Efectivo y depósitos	16.693	-324	-311	-11	-1	16.368
AF.3 Valores distintos de acciones y participaciones	5.523	541	132	0	409	6.064
AF.4 Préstamos	113.663	87	1.933	-897	-949	113.750
AF.5 Acciones y participaciones	217.255	-37.727	17.333	-1.316	-53.743	179.528
AF.7 Otras Cuentas Pendientes de Cobro	86.921	6.085	7.234	-579	-570	93.006
AF.71 Créditos Comerciales y Anticipos	76.132	5.508	6.657	-579	-570	81.640
AF.79 Otras Cuentas Pendientes de Cobro	10.789	577	577	0	0	11.366
A. TOTAL ACTIVOS (ANF + AF = PN + P)	693.568	-12.652	30.995	-2.190	-41.456	680.917
PN. PATRIMONIO NETO (PN)/VARIACIÓN PATRIMONIO NETO (VPN) = (A - P = ANF + AF - P)	-128.506	32.821	5.047	2.622	25.152	-95.685
ANF. Activos no financieros	253.513	18.687	4.675	613	13.399	272.200
AFN. Activos financieros menos pasivos (AF - P)	-382.019	14.134	372	2.009	11.753	-367.885
P. PASIVOS	822.074	-45.473	25.947	-4.812	-66.608	776.601
AF.3 Valores distintos de acciones y participaciones	17.211	-2.371	-3.519	-17	1.166	14.840
AF.4 Préstamos	225.390	10.778	14.672	-3.180	-714	236.168
1. Instituciones financieras	59.985	5.852	6.131	-176	-103	65.837
2. Resto del mundo	44.118	-8.660	-8.660	0	0	35.458
3. Otros sectores residentes	121.287	13.586	17.201	-3.004	-611	134.873
AF.5 Acciones y participaciones	488.208	-60.583	5.878	0	-66.461	427.625
AF.6 Reservas Técnicas de Seguro. Fondos de Pensiones	2.995	-1.681	-1.681	0	0	1.314
AF.7 Otras Cuentas Pendientes de Pago	88.270	8.384	10.597	-1.615	-598	96.654
AF.71 Créditos Comerciales y Anticipos	66.327	5.584	7.798	-1.615	-598	71.911
AF.79 Otras Cuentas Pendientes de Pago	21.943	2.800	2.800	0	0	24.743
PN + P. TOTAL PASIVO MÁS PATRIMONIO NETO (= A)	693.568	-12.652	30.995	-2.190	-41.456	680.917

3. ESTADOS DE CONCILIACIÓN

2. DETALLE DE LA CUENTA DE REVALORIZACIÓN (GANANCIAS NETAS DE CAPITAL)

(Valores absolutos)

ANÁLISIS ECONÓMICO GENERAL

millones de euros

Número de empresas / Cobertura Total Nacional: 6.288/24,9%	CUENTA DE REVALORIZACIÓN (GANANCIAS NETAS DE CAPITAL). 2002					
	TOTAL	Variaciones identificadas en la contabilidad de las empresas				Variaciones no identificadas en la contabilidad (Ajuste para valorar a precio de mercado)
		1. Ganancias de capital		2. Pérdidas de capital (Minusvalías y otras depreciaciones de activos)	3. Ganancias y pérdidas de capital (Diferencias positivas y negativas de cambio)	
		Plusvalías	Actualizaciones			
ANF. ACTIVOS NO FINANCIEROS	13.399	1.796	1.532	-1.350		11.421
ANF.1 Activos Producidos	12.678	1.796	793	-1.332		11.421
ANF.11 Activos Fijos	13.639	1.796	793	-371		11.421
ANF.111 Activos Fijos Materiales	13.624	1.765	793	-354		11.421
ANF.112 Activos Fijos Inmateriales	14	31		-17		
ANF.12 Existencias.	-961			-961		
ANF.2 Activos No Producidos	721		739	-18		
ANF.21 Activos Materiales No Producidos	739		739			
ANF.22 Activos Inmateriales No Producidos	-18			-18		
AF. ACTIVOS FINANCIEROS	-54.855	5.884		-33.213	-1.583	-25.942
AF.2 Efectivo y depósitos	-1				-1	
AF.3 Valores distintos de acciones y participaciones	409	409			0	
AF.4 Préstamos	-949				-949	
AF.5 Acciones y participaciones	-53.743	5.475		-33.213	-63	-25.942
AF.7 Otras Cuentas Pendientes de Cobro	-570				-570	
AF.71 Créditos Comerciales y Anticipos	-570				-570	
AF.79 Otras Cuentas Pendientes de Cobro						
A. TOTAL ACTIVOS (ANF + AF = PN + P)	-41.456	7.680	1.532	-34.563	-1.583	-14.521
PN. PATRIMONIO NETO (PN) = (A - P)	25.152	7.753	1.532	-35.834	-269	51.969
P. PASIVOS	-66.608	-73		1.270	-1.314	-66.491
AF.3 Valores distintos de acciones y participaciones	1.166			1.168	-2	
AF.4 Préstamos	-714				-714	
1. Instituciones financieras	-103				-103	
2. Resto del mundo						
3. Otros sectores residentes	-611				-611	
AF.5 Acciones y participaciones	-66.461	-73		103		-66.491
AF.6 Reservas Técnicas de Seguro. Fondos de Pensiones						
AF.7 Otras Cuentas Pendientes de Pago	-598				-598	
AF.71 Créditos Comerciales y Anticipos	-598				-598	
AF.79 Otras Cuentas Pendientes de Pago						
PN + P. TOTAL PASIVO MÁS PATRIMONIO NETO (= A)	-41.456	7.680	1.532	-34.563	-1.583	-14.521

I. ÁMBITO DE LOS CONCEPTOS

2. RUBRICAS DEL CUESTIONARIO QUE DETERMINAN LOS CONCEPTOS DEL CAPÍTULO III, DE ANÁLISIS ECONÓMICO GENERAL

3. ESTADOS DE CONCILIACIÓN
3. DETALLE DE OTRAS VARIACIONES EN VOLUMEN
(Valores absolutos)

ANÁLISIS ECONÓMICO GENERAL

millones de euros

Número de empresas / Cobertura Total Nacional: 6.288/24,9%	CUENTA DE OTRAS VARIACIONES EN VOLUMEN. 2002						
	TOTAL	1. Dotaciones de amortizaciones (excepto del inmovilizado material)	2. Aplicación de la provisión para insolvencias	3. Provisiones ajenas a la explotación	4. Intereses activados y otras revalorizaciones	5. Saneamientos	6. Ajustes especiales
ANF. ACTIVOS NO FINANCIEROS	613	-908		-145	-85	-430	2.182
ANF.1 Activos Producidos	357			-133	-85	-430	1.005
ANF.11 Activos Fijos	452			-133	-85	-430	1.100
ANF.111 Activos Fijos Materiales	892			-121	-85		1.098
ANF.112 Activos Fijos Inmateriales	-440			-12		-430	2
ANF.12 Existencias.	-95						-95
ANF.2 Activos No Producidos	256	-908		-12			1.177
ANF.21 Activos Materiales No Producidos	-7	-13					7
ANF.22 Activos Inmateriales No Producidos	263	-895		-12			1.170
AF. ACTIVOS FINANCIEROS	-2.803		-544			-144	-2.115
AF.2 Efectivo y depósitos	-11						-11
AF.3 Valores distintos de acciones y participaciones							
AF.4 Préstamos	-897		-2				-894
AF.5 Acciones y participaciones	-1.316					-144	-1.172
AF.7 Otras Cuentas Pendientes de Cobro	-579		-542			0	-37
AF.71 Créditos Comerciales y Anticipos	-579		-542				-38
AF.79 Otras Cuentas Pendientes de Cobro	0					0	0
A. TOTAL ACTIVOS (ANF + AF = PNF + PF)	-2.190	-908	-544	-145	-85	-574	67
PN. PATRIMONIO NETO	2.622	-908	-544	-145	-85	-574	4.879
1. Ahorro neto	-	-	-	-	-	-	-
2. Transferencias netas de capital	-	-	-	-	-	-	-
3. Saldo de otras variaciones	2.622	-908	-544	-145	-85	-574	4.879
4. Saldo de ganancias netas	-	-	-	-	-	-	-
P. PASIVOS	-4.812						-4.812
AF.3 Valores distintos de acciones y participaciones	-17						-17
AF.4 Préstamos	-3.180						-3.180
1. Instituciones financieras	-176						-176
2. Resto del mundo							
3. Otros sectores residentes	-3.004						-3.004
AF.5 Acciones y participaciones							
AF.6 Reservas Técnicas de Seguro. Fondos de Pensiones							
AF.7 Otras Cuentas Pendientes de Pago	-1.615						-1.615
AF.71 Créditos Comerciales y Anticipos	-1.615						-1.615
AF.79 Otras Cuentas Pendientes de Pago							
PN + P. TOTAL PASIVO MÁS PATRIMONIO NETO (= A)	-2.190	-908	-544	-145	-85	-574	67

3. CONCILIACIONES ENTRE LOS CAPÍTULO II Y III
1. CORRESPONDENCIA ENTRE LAS TRANSFERENCIAS RECIBIDAS EN EL CAPÍTULO III
Y LAS RÚBRICAS CORRESPONDIENTES DEL CAPITULO II. 2002

CONCILIACIÓN CAPÍTULOS II Y III

millones de euros

CONCEPTOS DEL CAPÍTULO III	CONCEPTOS DEL CAPÍTULO II						
	Subvenciones de explotación		Subvenciones de capital	Ingresos Extraordinarios	Condonación de deudas	Aportación de accionistas (parte) (b)	TOTAL (Capítulo III)
	AA.PP. (a)	Otros agentes					
Número de empresas /Cobertura Total Nacional: 6.288/24,9%							
1. Producción sin incluir subvenciones a los productos (parte)		18					18
2. Subvenciones a los productos	1.827						1.827
3. Otras subvenciones a la producción	544						544
4. Transferencias corrientes entre empresas				456			456
1. Originadas en la redistribución de costes (eléctricas)				456			456
2. Consolidación fiscal de empresas públicas							
5. Transferencias de capital			2.283	2.894	726	217	6.120
1. Ayudas a la inversión			2.283				2.283
2. Otras transferencias de capital				2.894	726	217	3.837
1. Ingresos extraordinarios				2.894			2.894
2. Condonación de deudas por terceros					726		726
3. Aportaciones para compensar pérdidas						217	217
4. Asunción de deuda por el Estado							
6. Activos / Pasivos contrapartida por ajuste de jerarquización							
TOTAL (Capítulo II)	2.372	18	2.283	3.350	726	217	8.966

I. ÁMBITO DE LOS CONCEPTOS

3. CONCILIACIÓN ENTRE LOS CAPÍTULO II Y III
2. CORRESPONDENCIA ENTRE LAS TRANSFERENCIAS PAGADAS Y LA REMUNERACIÓN DE ASALARIADOS
DEL CAPÍTULO III Y LAS RÚBRICAS CORRESPONDIENTES DEL CAPÍTULO II. 2002

CONCILIACIÓN CAPÍTULOS II Y III

millones de euros

CONCEPTOS DEL CAPÍTULO III	CONCEPTOS DEL CAPÍTULO II									
	Gastos extraordinarios		Gastos de personal		Aplicación de provisiones para reestructuración de plantilla	Otros reconocimientos de deudas	Gravamen único actualización RD-L 7/1996	Aplicación de la provisión para riesgos y gastos (parte) (F. de Reversión)	Ajustes especiales	TOTAL (Capítulo III)
	Indemnizaciones	Otros gastos extraordinarios (parte)	Sueldos y salarios	Otros gastos de personal						
Número de empresas / Cobertura Total Nacional: 6.288/24,9%										
1. Remuneración de asalariados	492		32.773	10.296	1.593					45.153
1. Sueldos y salarios			32.773							32.773
2. Cotizaciones sociales	492			10.296	1.593					12.380
2. Transferencias corrientes entre empresas		456								456
1. Redistribución de costes (eléctricas)		456								456
2. Consolidación fiscal de empresas públicas										
3. Transferencias de capital		6.915				2.678		16	-1.386	8.224
1. Otros gastos extraordinarios		6.915								6.915
2. Reconocimiento de deudas						2.678		16		2.695
3. Ajustes especiales									-1.386	-1.386
TOTAL (Capítulo II)	492	7.371	32.773	10.296	1.593	2.678		16	-1.386	53.833

4. RÚBRICAS QUE DETERMINAN LOS CONCEPTOS DEL CAPÍTULO V
1. CORRESPONDENCIA DE LOS ESTADOS CONTABLES GENERALES Y LAS
RÚBRICAS DE LOS CUESTIONARIOS DE LA CENTRAL DE BALANCES
1. CUENTA DE RESULTADOS

BASE DE DATOS BACH

Millones de euros

	AÑO	2001
	Número de empresas (a)	2.210
1. INGRESOS DE EXPLOTACIÓN		113.266
1. Importe neto de la cifra de negocios		111.138
2. Variación de existencias de productos terminados y en curso		-53
3. Trabajos realizados por la empresa para su inmovilizado y gastos de establecimiento y formalización de deudas activados		446
4. Otros ingresos de explotación		1.735
2. CONSUMOS INTERMEDIOS		90.236
1. Consumo de mercaderías, materias primas y otras materias consumibles		71.671
2. Trabajos realizados por otras empresas		3.222
3. Otros gastos de explotación		15.573
4. (-) Dotación ordinaria de provisiones para riesgos y gastos		230
S.1. VALOR AÑADIDO (1 - 2)		23.031
3. GASTOS DE PERSONAL		14.012
1. Sueldos y salarios		10.696
1. Sueldos y salarios		10.236
2. Indemnizaciones por despido y jubilaciones anticipadas		460
2. Cotizaciones sociales		3.316
1. Seguridad Social a cargo de la empresa		2.869
2. Aportaciones a fondos de pensiones internos y externos		154
3. Pagos a pensionistas con cargo a resultados		35
4. Otros gastos sociales		259
S.2. RESULTADO BRUTO DE EXPLOTACIÓN (S.1 - 3)		9.019
4. DOTACIÓN DE AMORTIZACIONES Y PROVISIONES		3.558
1. Dotaciones para amortizaciones		4.014
2. Variación de provisiones de tráfico y pérdidas de créditos		177
3. Dotación al fondo de reversión		0
4. Dotación ordinaria de provisiones para riesgos y gastos (neta de excesos)		-633
S.3. RESULTADO NETO DE EXPLOTACIÓN (S.2 - 4)		5.461
5. CARGA FINANCIERA NETA		-65
1. Gastos financieros		1.824
1. Intereses de deudas		1.152
1. Gastos financieros		1.151
2. Gastos financieros activados directamente		1
2. Otros gastos financieros y asimilados		672
1. Diferencias negativas de cambio		340
2. Otros gastos financieros		332
2. (-) Ingresos financieros		1.890
1. Ingresos financieros		1.574
2. Diferencias positivas de cambio		316
6. RESTO DE INGRESOS Y GASTOS		-1.137
1. Beneficios en enajenación de inmovilizado		610
2. Beneficios en operaciones con acciones y obligaciones propias		2
3. Subvenciones de capital transferidas al ejercicio		116
4. Ingresos extraordinarios		239
5. Ingresos y beneficios de otros ejercicios		100
6. (-) Pérdidas del inmovilizado		192
7. (-) Pérdidas en operaciones con acciones y obligaciones propias		2
8. (-) Gastos extraordinarios		864
9. (-) Gastos y pérdidas de otros ejercicios		543
10. (-) Variación de provisiones de inversiones financieras		39
11. (-) Variación de provisiones por depreciación de la cartera de empresas del grupo y asociadas		575
12. (-) Variación de provisiones de inmovilizado material e inmaterial		-4
13. Otras incorporaciones al activo		7
S.4. RESULTADO ANTES DE IMPUESTOS (S.3 - 5 + 6)		4.389
7. IMPUESTO SOBRE SOCIEDADES		903
1. Impuesto sobre beneficios		903
S.5. RESULTADO NETO (S.4 - 7)		3.486
S.6. RECURSOS GENERADOS (aproximación) (S.5 + 4)		7.045

BASE DE DATOS BACH

Millones de euros

	AÑO	2001
	Número de empresas (a)	2.210
ACTIVO		94.073
I. INMOVILIZADO		47.202
1. Material		24.828
1. Inmovilizaciones materiales netas		24.228
2. Derechos sobre bienes en régimen de arrendamiento financiero		600
2. Financiero		20.732
1. Inmovilizaciones financieras netas		21.186
2. Acciones propias a largo plazo		116
3. (-) Administraciones Públicas a largo plazo		570
3. Inmaterial y gastos amortizables		1.642
1. Gastos de establecimiento		119
2. Gastos a distribuir en varios ejercicios		345
3. Inmovilizaciones inmatrimales netas		1.778
4. (-) Derechos sobre bienes en régimen de arrendamiento financiero		600
II. CIRCULANTE		46.872
1. Existencias		11.922
1. Existencias (netas de provisiones)		11.922
2. Deudores		30.957
1. Comerciales		22.220
1. Deudores por operaciones de tráfico a largo plazo (netos de provisiones)		624
2. Deudores (netos de provisiones)		23.333
3. (-) Hacienda Pública y Organismos de la Seguridad Social deudores		1.738
2. Otros deudores		8.737
1. Créditos a corto plazo		310
2. Depósitos y fianzas constituidos a corto plazo		236
3. (-) Provisiones para insolvencias de créditos		6
4. Empresas del grupo asociadas (otras inversiones financieras temporales, netas de provisiones)		5.260
5. Ajustes por periodificación y cuentas diversas		166
6. Dividendo a cuenta entregado en el ejercicio		464
7. Hacienda Pública y Organismos de la Seguridad Social deudores		1.738
8. Administraciones Públicas a largo plazo		570
3. Activos financieros a corto plazo		2.407
1. Inversiones financieras temporales en capital		688
2. Fondos Públicos		234
3. Otros valores de renta fija		287
4. Imposiciones a corto plazo		690
5. (-) Provisión por depreciación de valores negociables		11
6. Acciones propias (a corto plazo), incluidas para reducción de capital		38
7. Empresas del grupo y asociadas (inversiones financieras temporales en capital)		480
4. Disponibilidades (caja y Entidades de crédito)		1.586
1. Tesorería		1.586

4. RÚBRICAS QUE DETERMINAN LOS CONCEPTOS DEL CAPÍTULO V
1. CORRESPONDENCIA DE LOS ESTADOS
CONTABLES GENERALES Y LAS RÚBRICAS DE LOS
CUESTIONARIOS DE LA CENTRAL DE BALANCES
2. BALANCE

BASE DE DATOS BACH

Millones de euros

	AÑO	2001
	Número de empresas (a)	2.210
PASIVO		94.073
III. FONDOS PROPIOS		41.124
1. Capital suscrito		11.024
2. Prima de emisión		8.393
3. Reserva de revalorización		1.793
4. Otras reservas		16.144
5. Resultados de ejercicios anteriores		-270
6. Pérdidas y ganancias (beneficio o pérdida)		3.486
7. Ingresos a distribuir en varios ejercicios		568
1. (-) Diferencias positivas de cambio		17
2. (-) Ingresos fiscales a distribuir en varios ejercicios		0
8. (-) Accionistas por desembolsos no exigidos		13
9. (-) Accionistas por desembolsos exigidos		1
IV. DEUDAS A LARGO PLAZO		10.531
1. Obligaciones y otros valores negociables (incluidas empresas del grupo y asociadas)		35
2. Con entidades de crédito		4.707
1. Deudas con entidades de crédito		4.609
2. Empresas del grupo y asociadas (deudas con entidades de crédito)		99
3. Otras deudas		5.789
1. Con coste		5.154
1. Otras deudas a largo plazo (incluidas empresas del grupo y asociadas)		5.154
2. Sin coste		636
1. Acreedores a largo plazo		10.531
2. (-) Obligaciones y otros valores negociables (incluidas empresas del grupo y asociadas)		35
3. (-) Deudas con entidades de crédito (incluidas empresas del grupo y asociadas)		4.707
4. (-) Otras deudas a largo plazo (incluidas empresas del grupo y asociadas)		5.154
V. DEUDAS A CORTO PLAZO		38.907
1. Con entidades de crédito		6.106
1. Deudas con entidades de crédito		6.044
2. Empresas del grupo y asociadas (deudas con entidades de crédito)		62
2. Comerciales		21.792
1. Proveedores		11.008
2. Anticipos de clientes		1.062
3. Otros acreedores comerciales		2.455
4. Provisiones para operaciones de tráfico		1.082
5. Empresas del grupo y asociadas (Proveedores + Anticipos de clientes + Otros acreedores comerciales)		6.185
3. Otras deudas		11.009
1. Con coste		5.734
1. Emisiones de obligaciones y otros valores negociables (incluye pagarés a corto plazo)		9
2. Otras deudas no comerciales con coste financiero		429
3. Empresas del grupo y asociadas (obligaciones y otras deudas con coste)		5.296
2. Sin coste		5.275
1. Fianzas y depósitos recibidos a corto plazo		95
2. Otras deudas no comerciales sin coste financiero (incluye deudas por intereses)		1.180
3. Proveedores de inmovilizado a corto plazo		497
4. Remuneraciones pendientes de pago		830
5. Hacienda Pública y Organismos de la Seguridad Social acreedores		1.513
6. Empresas del grupo y asociadas (otras deudas no comerciales sin coste)		935
7. Ajustes por periodificación		208
8. Diferencias positivas de cambio		17
9. Ingresos fiscales a distribuir en varios ejercicios		0
VI. PROVISIONES PARA RIESGOS Y GASTOS		3.510
1. Provisiones para pensiones y obligaciones similares (largo y corto plazo)		820
2. Otras provisiones (largo y corto plazo)		2.691
1. Para impuestos		210
2. Para responsabilidades, grandes reparaciones y otras		2.474
3. Fondo de reversión		7

BASE DE DATOS BACH

RATIO	DESCRIPCIÓN DE LA RATIO (a)
1. $\frac{\text{Gastos de personal}}{\text{Valor añadido}}$	$\frac{3}{S.1} = \frac{\text{Gastos de personal}}{\text{Valor añadido}} \%$
2. $\frac{\text{Resultado bruto de explotación}}{\text{Cifra de negocios}}$	$\frac{S.2}{1 (b)} = \frac{\text{Resultado bruto de explotación}}{\text{Importe neto de la cifra de negocios (b)}} \%$
3. $\frac{\text{Recursos generados (aprox.)}}{\text{Valor añadido}}$	$\frac{S.5. + 4}{S.1} = \frac{\text{Resultado neto + Dotación de amortizaciones y provisiones}}{\text{Valor añadido}} \%$
4. $\frac{\text{Gastos financieros}}{\text{Deudas no comerciales}}$	$\frac{5.1.1 (c)}{IV-I.4 (d) + V.1 + V.3-K (e)} = \frac{\text{Gastos financieros (intereses de deudas)}}{\text{Deudas a largo plazo (excluidas deudas comerciales) + Deudas a corto plazo (excluidas deudas comerciales) - Cuentas de regularización (pasivo) (e)}} \%$
5. $\frac{\text{Patrimonio neto (aprox.)}}{\text{Recursos totales}}$	$\frac{III - I.3}{III - I.3 + IV + V} = \frac{\text{Fondos propios - Inmovilizado inmaterial y gastos amortizables}}{\text{Fondos propios - Inmovilizado inmaterial y gastos amortizables + Deudas a largo plazo + Deudas a corto plazo}} \%$
6. $\frac{\text{Financiación bancaria}}{\text{Deudas totales}}$	$\frac{IV.2 + V.1}{IV + V} = \frac{\text{Deudas con entidades de crédito (largo y corto plazo)}}{\text{Deudas a largo plazo + Deudas a corto plazo}} \%$

	BASE		2002	
	Número de empresas / Cobertura total nacional		47.518/1,9%	
	AÑOS		2001	2002
1. IMPORTE NETO DE LA CIFRA DE NEGOCIOS Y OTROS INGRESOS DE EXPLOTACIÓN			22.938	23.692
2. CONSUMOS DE EXPLOTACIÓN			13.457	13.593
3. OTROS GASTOS DE EXPLOTACIÓN			3.416	3.671
S.1. VALOR AÑADIDO BRUTO AL COSTE DE LOS FACTORES (1 - 2 - 3)			6.064	6.429
4. GASTOS DE PERSONAL			4.271	4.605
1. Sueldos, salarios y asimilados			3.469	3.738
2. Cargas sociales			802	867
S.2. RESULTADO ECONÓMICO BRUTO DE LA EXPLOTACIÓN (S.1 - 4)			1.793	1.823
5. CARGA FINANCIERA NETA			221	211
1. Gastos financieros y asimilados			406	398
2. (-) Ingresos financieros			185	187
6. AMORTIZACIONES Y PROVISIONES DE EXPLOTACIÓN			720	801
1. Dotación de amortización de inmovilizado			657	724
2. Variación de las provisiones de tráfico			63	77
S.3. RESULTADO ORDINARIO NETO (S2 - 5 - 6)			852	812
7. PLUSVALÍAS E INGRESOS EXTRAORDINARIOS			301	290
1. Ganancias de capital			178	148
1. Beneficios en enajenación de inmovilizado inmaterial, material y cartera de control			176	147
2. Beneficios por operaciones con acciones y obligaciones propias			2	1
2. Ingresos extraordinarios			81	98
3. Diferencias positivas de cambio			12	12
4. Ingresos y beneficios de otros ejercicios			14	16
5. Subvenciones de capital transferidas al resultado del ejercicio			16	16
8. MINUSVALÍAS Y GASTOS EXTRAORDINARIOS			99	107
1. Pérdidas de capital			33	39
1. Pérdidas procedentes del inmovilizado inmaterial, material y cartera de control			32	38
2. Pérdidas por operaciones con acciones y obligaciones propias			1	2
2. Gastos extraordinarios			36	39
3. Diferencias negativas de cambio			10	9
4. Gastos y pérdidas de otros ejercicios			19	20
9. OTRAS DOTACIONES NETAS A PROVISIONES			34	44
1. Variación de las provisiones de inversiones financieras			20	27
2. Variación de las provisiones de inmovilizado inmaterial, material y cartera de control			14	16
10. IMPUESTO SOBRE SOCIEDADES Y OTROS			352	331
1. Impuesto sobre sociedades			340	320
2. Otros impuestos			12	11
S.4. RESULTADO NETO TOTAL (S.3 + 7 - 8 - 9 - 10)			670	620
PRO MEMORIA:				
S.5. RECURSOS GENERADOS (S.2 - 5 + 7.2 - 8.2 - 10)			1.266	1.341

NOTAS A LOS CUADROS DEL SUPLEMENTO. ÁMBITO DE LOS CONCEPTOS

CUADRO S.I.1.3.1

(*) Véase detalle de otras variaciones de activos y pasivos en el cuadro S.I.1.3.2 de este Suplemento.

(**) Véase detalle de las operaciones patrimoniales del ejercicio, para fondos propios, por origen de los flujos, en el cuadro S.I.1.3.3 de este Suplemento.

CUADRO S.I.2.1.1

Nota: Los números en cursiva son estimaciones a partir de los datos de la base anterior.

(a) Estimación de la inversión realizada por las empresas en inmovilizado inmaterial al realizar gastos con proyección plurianual.

CUADRO S.I.2.1.2

Nota: Los números en cursiva son estimaciones a partir de los datos de la base anterior.

CUADRO S.I.2.1.3

(a) Concepto existente en los años anteriores a 1986.

CUADRO S.I.2.2.4

(a) Sobre su significado y diferencias con el concepto de Neto Patrimonial del análisis económico-financiero, se informa en la «Nota metodológica».

(b) Por no existir desglose suficiente en el cuestionario reducido, se imputa todo el importe de la rúbrica a este concepto, al corresponder la mayoría a deudas por *leasing*.

CUADRO S.I.2.2.5

(a) Recoge el ajuste para valorar las acciones de Sociedades Anónimas a precios de mercado, dado que las participaciones se valoran por el valor en libros o *Book Value*.

CUADRO S.I.2.3.1

(a) Ver detalle de las ganancias netas de capital en el cuadro S.I.2.3.2 de este Suplemento.

(b) Ver detalle de las otras variaciones en volumen en el cuadro S.I.2.3.3 de este Suplemento.

CUADRO S.I.3.1

(a) También incluye las procedentes de las instituciones comunitarias europeas.

(b) Solo las aportaciones del Estado a las empresas públicas que no cotizan en Bolsa, para compensar pérdidas.

CUADRO S.I.4.1.1

(a) Datos referidos a la industria manufacturera, según la agrupación de actividades económicas del proyecto BACH. El sector manufacturero definido por BACH no incluye la actividad de refino de petróleo.

CUADRO S.I.4.1.2.1

(a) Datos referidos a la industria manufacturera, según la agrupación de actividades económicas del proyecto BACH. El sector manufacturero definido por BACH no incluye la actividad de refino de petróleo.

CUADRO S.I.4.1.2.2

(a) Datos referidos a la industria manufacturera, según la agrupación de actividades económicas del proyecto BACH. El sector manufacturero definido por BACH no incluye la actividad de refino de petróleo.

CUADRO S.I.4.2

(a) Se ofrecen la descripción y la numeración de los conceptos recogidos en los cuadros V.B.1 y V.B.2.

(b) Epígrafe BACH, incluido dentro del concepto 1. Ingresos de explotación del cuadro V.B.1.1.

(c) Para los países que no tienen disponible este epígrafe BACH, se ha tomado el total de gastos financieros (epígrafe 5.1 del cuadro V.B.1.1).

(d) Epígrafe BACH, incluido dentro del concepto IV.3.2, Otras deudas a largo plazo sin coste, del cuadro V.B.2.1.

(e) Epígrafe BACH, incluido dentro del concepto V.3.2, Otras deudas a corto plazo sin coste, del cuadro V.B.2.1.

II. CUESTIONARIOS AGREGADOS DE 2001/2002

CENTRAL DE BALANCES ANUAL

CUESTIONARIO NORMAL

CUESTIONARIO NORMAL

BANCO DE ESPAÑA

CENTRAL DE BALANCES

Número recepción

2 0 0 2

1

EMPRESA

Total respuestas al cuestionario normal de las 1.379 empresas incluidas en la base de datos hasta el 31 de octubre de 2003 (cierre de esta publicación)

NIF

ANAGRAMA

1. CONFIDENCIALIDAD

La Central de Balances, ha asegurado siempre, mediante la difusión de los datos de forma agregada, la confidencialidad frente a terceros de la información facilitada por las empresas colaboradoras, a fin de que ninguna empresa pueda ser identificada individualmente. Pero, dado el alto valor analítico, al margen de todo interés lucrativo o comercial, que los datos de carácter individual presentan para Universidades, Fundaciones, Servicios de Estudios, etc., rogamos indiquen su decisión respecto al empleo de dichos datos en estudios de esta naturaleza, señalando con X una de las dos opciones siguientes:

1. Esta empresa solo autoriza la difusión de la información contenida en este cuestionario, una vez agregada con la de otras empresas ☐

2. Esta empresa autoriza la difusión de la información contenida en este cuestionario en los términos expuestos más arriba (difusión no comercial o lucrativa, sino con fines de estudio e investigación, y manteniendo en secreto tanto el NIF como el domicilio y la razón social de la empresa) ☐

NOTA: Al margen de cuál sea la respuesta mayoritaria a esta pregunta, nunca se difundirán individualmente los datos de una empresa si esta no lo ha autorizado cruzando con una X la opción 2 de esta rúbrica.

2. DATOS DE IDENTIFICACIÓN

2.1. Localización de la empresa

Domicilio social (calle, plaza, etc.)

Nº

Municipio

Código Postal

Provincia

Dirección e-mail

Nº fax

Persona o servicio a los que la Central de Balances puede dirigirse para efectuar aclaraciones:

Nombre

Teléfono

Persona o entidad a las que se debe remitir la información de la empresa y estudios (cumplimentar si es distinta de la anterior):

Nombre

Teléfono

Dirección

Municipio

Código Postal

Dirección e-mail

2.2. Participación de empresas en el capital de la sociedad (1).

2.2.1. Relación individualizada de sociedades que participan en su empresa en más de un 10 %:

Denominación del accionista	Nacionalidad	% participación en el capital

2.2.2. En el caso de participación de las Administraciones Públicas o del sector exterior (no residentes) en el capital de las empresas relacionadas en 2.2.1, indique el porcentaje en que estima dicha participación:

Sociedades accionistas de nacionalidad española	% participación en el capital	
	Administraciones Públicas (2)	Sector exterior (2)

(1) El epígrafe 6 de este cuestionario solicita la estructura porcentual de la propiedad de su empresa, según el sector institucional al que esta pertenece. En este apartado se solicita información individualizada de identificación de las sociedades accionistas con participación significativa en su empresa.
(2) Véase el cuadernillo de normas de cumplimentación, anexo II.

CUESTIONARIO NORMAL

BANCO DE ESPAÑA

CENTRAL DE BALANCES

Número recepción

2 0 0 2

2

3. CARACTERÍSTICAS DE LA EMPRESA

- 3.1. **Actividades de la empresa:** Enumere las actividades a que se dedica su empresa, los principales productos que fabrica o comercializa, las materias primas y elementos que compra:

Actividad a que se dedica la empresa

Principales productos que fabrica o comercializa

Materias primas y elementos que compra

- 3.2. **Rama de actividad:** Si la actividad principal de la empresa está incluida entre las tratadas por la Central de Balances (consulte el cuadernillo de normas de cumplimentación, epígrafe 4), utilice la Clasificación Nacional de Actividades Económicas (CNAE/93) que figura en el anexo I del citado cuadernillo e indique la denominación, código CNAE/93 e importe de la cifra de negocios correspondiente a cada una de las ramas en las que la empresa desarrolla su actividad.

Denominación de la actividad	Código CNAE/93 (cuatro dígitos)	Importe neto de la cifra de negocios (miles de euros)
1.	1101	1102 292 502 281
2.	1103	1104 15 677 214
3.	1105	1106 3 156 941
Restantes actividades	1107	1108 1 255 336
	TOTAL	1109 312 591 772

- 3.3. **Localización geográfica de las actividades:** Consigne el porcentaje de los gastos de personal (epígrafe 3 del debe de la cuenta de Pérdidas y Ganancias), distribuidos en función de las distintas Comunidades Autónomas en que se han pagado. (Al ser este cuadro de carácter estadístico, es suficiente la aproximación porcentual de dichos gastos.)

COMUNIDAD AUTÓNOMA	Porcentaje de gastos de personal	COMUNIDAD AUTÓNOMA	Porcentaje de gastos de personal	COMUNIDAD AUTÓNOMA	Porcentaje de gastos de personal
1. Andalucía	1110	7. Castilla-León	1116	13. Murcia	1122
2. Aragón	1111	8. Castilla-La Mancha	1117	14. Navarra	1123
3. Asturias	1112	9. Cataluña	1118	15. Valencia	1124
4. Baleares	1113	10. Extremadura	1119	16. País Vasco	1125
5. Canarias	1114	11. Galicia	1120	17. La Rioja	1126
6. Cantabria	1115	12. Madrid	1121	18. Ceuta y Melilla	1127
				TOTAL	100

Señale con una X si la empresa tiene sucursales (no empresas filiales o participadas) en el extranjero (1) ☐

Señale con una X si la empresa es sucursal (no empresa filial o participada) de una empresa extranjera (1) ☐

(1) Véase el cuadernillo de normas de cumplimentación, epígrafe 5.

4. ABSORCIONES, FUSIONES O ESCISIONES. DATOS CONSOLIDADOS DE SOCIEDADES

- 4.1. Señale con una X si en la empresa se ha realizado durante el ejercicio 2002 algún proceso de reestructuración, que afecte a la comparabilidad de los datos:

FUSIÓN O ABSORCIÓN ☐ ESCISIÓN ☐ OTROS (downsizing, cesión de negocio, outsourcing) ☐

- 4.2. Si los estados contables de este cuestionario van referidos a un grupo de empresas (cuentas consolidadas), indique el número de ellas que lo componen.

1132

CÓDIGOS a cumplimentar por la CENTRAL DE BALANCES

1191	<input type="text"/>	1369	<input type="text"/>	1167	<input type="text"/>
1381	<input type="text"/>	1392	<input type="text"/>	1128	<input type="text"/>
1129	<input type="text"/>	1130	<input type="text"/>	1131	<input type="text"/>
400	<input type="text"/>	1164	<input type="text"/>		

CUESTIONARIO NORMAL

BANCO DE ESPAÑA

CENTRAL DE BALANCES

Número recepción

2 0 0 2

3

5. RECURSOS HUMANOS

Para cumplimentar este punto, pueden ser de utilidad los TC de la Seguridad Social

5.1. EMPLEO MEDIO: Es un empleo anualizado.

¿Tiene empleo (fijo o temporal) a tiempo parcial (jornada inferior a la considerada habitual en su sector de actividad)? Sí (a) (b) W No (b) W

1377

(a) Para convertir el empleo a tiempo parcial en empleo medio, se sumarán las horas realizadas por el total de trabajadores a tiempo parcial y se dividirán entre 1.826 horas (nº de horas que un trabajador a jornada completa realiza al año). Si en su sector este dato es distinto, adapte al que se considere habitual (Suma del total de horas realizadas por trabajadores a tiempo parcial / 1826 h.).
(b) Para convertir el empleo a tiempo completo (fijo y/o no fijo) en empleo medio, se sumarán los meses trabajados por el total de trabajadores y se dividirán entre 12. Referido al empleo fijo, el cálculo no será necesario para aquellas empresas en las que este empleo no haya variado en el año. En este caso indique el número de empleados fijos a final del ejercicio.
Finalmente, si el empleo a tiempo completo ha realizado horas extraordinarias, súmelas y dividaslas entre 1.826, a efectos de computarlas en este cuestionario.

	2002	2001
Empleo fijo medio	1143 898 286	1144 884 947
Empleo no fijo medio	1281 287 008	1282 282 303
Empleo medio total	1370 1 185 294	1371 1 167 250

5.2. EMPLEO TOTAL: Se piden datos de empleo teniendo en cuenta que cada contrato es igual a un empleado, independientemente del tipo de jornada y/o de la temporalidad:

5.2.1. Empleo total por categoría profesional: Indique, para cada categoría, la suma del número de empleados que permanecen en la empresa a final de cada mes (considerando que 1 contrato = 1 empleado), dividido entre 12.

Directores y gerentes de empresas	1412 20 240	1413 19 662
Profesionales, técnicos y similares	1414 222 118	1415 218 025
Personal administrativo y similar	1416 135 803	1417 135 803
Comerciales, vendedores y similares	1418 241 332	1419 223 126
Resto personal asalariado	1420 636 405	1421 637 972
Empleo total	1404 1 255 898	1405 1 234 588

5.2.2. Empleo total por tipo de contrato: Indique, para cada tipo de contrato, la suma del número de empleados que permanecen en la empresa a final de cada mes (considerando que 1 contrato = 1 empleado), dividido entre 12.

Empleo fijo	1338 919 645	1339 903 624
Empleo no fijo	1402 336 253	1403 330 964
Empleo total	1404 1 255 898	1405 1 234 588
Del cual, empleo a tiempo parcial (jornada inferior a la considerada habitual en su sector de actividad)	1406 156 271	1407 148 494

5.2.3. Movimientos en el empleo (altas y bajas de empleados):

— Aumentos: nº de empleados que causaron alta en la empresa a lo largo del año	1408 811 869	1409 797 487
— Reducciones: nº de empleados que causaron baja en la empresa a lo largo del año ...	1410 773 534	1411 755 326

6. ESTRUCTURA DE LA PROPIEDAD (al 31 de diciembre de 2002) (1)

	% participación en el capital o fondo social	
	Directa	Indirecta
1. Administraciones Públicas	1151	1152
2. Instituciones Financieras	1153	1154
3. Otras empresas residentes en España	1155	
4. Otros titulares residentes en España	1157	
5. Sector exterior (particulares y sociedades no residentes)	1159	1160
5.1. De la Unión Europea	1161	1162
TOTAL	100	1163

(1) Consulte el cuadernillo de normas de cumplimentación (anexo II), a fin de que pueda adjudicar correctamente los porcentajes de participación a los agentes propietarios de su empresa.
Si la propiedad está representada por acciones y estas son al portador, rellénense los datos con arreglo a los conocimientos que posee la empresa o por la representación del accionariado que ostenten los Órganos de Gobierno.

7. OTRAS INFORMACIONES

Indique la fecha de cierre del ejercicio de 2002 (comprendida entre 1.7.2002 y 30.6.2003) (1)

1165

Año en el que se constituyó la empresa

1166

(1) Formato mes y día, «mmdd», con exclusión del año. Ejemplo: Si el cierre es el 31.12.2002, conteste: 1231, con exclusión de «2002».

CUESTIONARIO NORMAL

BANCO DE ESPAÑA

CENTRAL DE BALANCES

Número recepción

2 0 0 2

4

8. BALANCE (Antes de la aplicación del saldo de Pérdidas y Ganancias) (Consulte el cuadernillo de normas de cumplimentación, anexo III, punto 1)

ACTIVO		Miles de euros (sin decimales)			
		2002		2001	
1. ACCIONISTAS (SOCIOS) POR DESEMBOLSOS NO EXIGIDOS		0101	26 958	0001	73 870
2. INMOVILIZADO		0102	403 697 763	0002	390 462 432
2.1. Gastos de establecimiento		0103	1 339 338	0003	1 557 251
2.2. Inmovilizaciones inmateriales netas		0104	14 305 530	0004	12 605 546
	Amortización acumulada				
	2002		2001		
2.2.1. Gastos de I + D	1593	1 990 062	1493	1 781 139	1590 3 570 613 1490 3 012 463
2.2.2. Aplicaciones informáticas	1594	3 898 465	1494	2 868 173	1591 7 111 187 1491 5 754 281
2.2.3. Propiedad industrial	1595	781 144	1495	616 836	1592 2 660 309 1492 2 131 420
2.2.4. Derechos sobre bienes en régimen de arrend. financiero	0387	460 015	0287	444 345	0106 2 551 239 0006 2 532 359
2.2.5. Otro inmovilizado inmaterial	1596	2 942 122	1496	2 347 908	0107 8 596 964 0007 7 326 253
2.2.6. Menos total amortización acumulada					1708 10 071 808 1608 8 058 401
2.2.7. Menos provisiones del inmovilizado inmaterial					1709 112 974 1609 92 829
2.3. Inmovilizaciones materiales netas					0110 151 638 589 0010 142 592 956
	Amortización acumulada				
	2002		2001		
2.3.1. Terrenos y bienes naturales (sin edificar)	0121	203 496	0021	218 368	0111 5 736 296 0011 4 431 791
2.3.2. Construcciones	0122	13 006 660	0022	11 963 903	0112 51 505 335 0012 49 188 810
2.3.3. Instalac. técnicas y maquinaria	0123	102 546 216	0023	96 271 619	0113 176 943 352 0013 167 277 637
2.3.4. Otras instal., utillaje y mobiliario	0124	14 831 457	0024	13 670 275	0114 23 775 795 0014 22 104 103
2.3.5. Elementos de transporte	0125	5 321 317	0025	5 257 515	0115 10 090 990 0015 10 348 923
2.3.6. Equipos informáticos y otros	0126	5 753 655	0026	5 333 711	0116 8 392 724 0016 8 031 381
2.3.7. Inmovilizaciones materiales en curso y anticipos de inmovilizado					1307 17 676 875 1207 14 712 263
2.3.8. Menos total amortización acumulada					0119 141 662 801 0019 132 715 391
2.3.9. Menos provisiones del inmovilizado material					0130 819 977 0030 786 561
2.4. Inmovilizaciones financieras netas					0131 234 426 434 0031 231 780 116
2.4.1. Inmovilizaciones en empresas del grupo y asociadas (netas de provisiones)					0132 203 797 832 0032 209 735 553
2.4.2. Inversiones financieras permanentes en capital					0133 2 365 641 0033 2 379 217
2.4.3. Valores de renta fija					0134 1 829 823 0034 1 950 743
2.4.4. Créditos a largo plazo					0135 4 255 125 0035 2 591 395
2.4.5. Depósitos y fianzas constituidos a largo plazo					0137 1 662 141 0037 2 011 552
2.4.6. Imposiciones a largo plazo					0138 763 167 0038 873 359
2.4.7. Administraciones Públicas a largo plazo (1)					0187 20 219 930 0087 12 642 535
2.4.8. Menos provisiones por depreciación de valores negociables					0139 416 177 0039 352 266
2.4.9. Menos provisiones para insolvencias de créditos					0140 51 048 0040 51 972
2.5. Acciones propias					0141 534 500 0041 684 730
2.6. Deudores por operaciones de tráfico a largo plazo (netos de provisiones)					0142 1 453 372 0042 1 241 833
2.6.1. Deudores por operaciones con empresas del grupo y asociadas (netos)					0143 107 029 0043 52 356
2.6.2. Deudores por operaciones de tráfico					0144 1 347 609 0044 1 190 092
2.6.3. Menos provisiones para insolvencias					0145 1 266 0045 615

(1) Véase el cuadernillo de normas de cumplimentación, anexo II, y nota 3 de la página 5 de este cuestionario.

Concepto común con el formato normalizado obligatorio de depósito de cuentas anuales en los registros mercantiles.

CUESTIONARIO NORMAL

BANCO DE ESPAÑA

CENTRAL DE BALANCES

Número recepción

2 0 0 2

5

8. BALANCE (Antes de la aplicación del saldo de Pérdidas y Ganancias) (Consulte el cuadernillo de normas de cumplimentación, anexo III, punto 1)

ACTIVO	Miles de euros (sin decimales)			
		2002		2001
3. GASTOS A DISTRIBUIR EN VARIOS EJERCICIOS	0146	5 766 607	0046	8 639 159
3.1. Gastos de formalización de deudas	1380	474 425	1280	334 618
3.2. Diferencias negativas de cambio activadas	1047	160 377	1046	3 458 720
3.3. Gastos por intereses diferidos de valores de renta fija	0148	534 279	0048	653 693
3.4. Gastos por intereses diferidos de deudas con entidades de crédito (incluido leasing) (1)	0149	508 108	0049	456 614
3.5. Gastos por intereses diferidos de otras deudas	0150	42 040	0050	34 655
3.6. Otros gastos a distribuir	1389	4 047 378	1289	3 700 859
4. ACTIVO CIRCULANTE	0151	171 237 964	0051	171 734 668
4.1. Accionistas por desembolsos exigidos	0152	271 221	0052	152 965
4.2. Existencias (netas de provisiones)	0153	30 343 147	0053	28 780 214
• 4.2.1. Mercaderías, materias primas y otros aprovisionamientos	0154	18 315 088	0054	17 509 447
• 4.2.2. Productos terminados, semiterminados, en curso, subproductos y residuos	0155	11 801 921	0055	11 230 031
4.2.3. Anticipos a proveedores	0156	1 209 374	0056	1 122 406
4.2.4. Menos provisión por depreciación de existencias	0157	983 236	0057	1 081 670
4.3. Deudores (netos de provisiones)	0158	75 602 128	0058	70 745 056
4.3.1. Empresas del grupo y asociadas, deudores (netos de provisiones)	0159	27 271 727	0059	23 644 321
4.3.2. Clientes por ventas y prestaciones de servicios (2)	0160	38 737 928	0060	37 621 682
4.3.3. Deudores varios y otras cuentas deudoras	0161	5 283 415	0061	5 554 687
4.3.4. Hacienda Pública y Organismos de la Seguridad Social deudores (3)	0162	7 450 784	0062	6 781 166
4.3.5. Menos provisión para insolvencias de clientes	0164	2 933 068	0064	2 669 054
4.3.6. Menos provisión para insolvencias de deudores	0165	208 658	0065	187 746
4.4. Inversiones financieras temporales netas	0166	56 643 535	0066	64 415 432
4.4.1. Inversiones en empresas del grupo y asociadas (netas de provisiones)	0167	39 396 540	0067	49 202 551
4.4.2. Inversiones financieras temporales en capital	0168	3 386 902	0068	2 528 673
4.4.3. Fondos públicos (4)	0169	1 515 514	0069	2 219 535
4.4.4. Otros valores de renta fija	0170	3 499 896	0070	2 891 458
4.4.5. Créditos a corto plazo	0171	2 246 216	0071	1 405 628
4.4.6. Depósitos y fianzas constituidos a corto plazo	0173	1 580 964	0073	808 446
4.4.7. Imposiciones a corto plazo	0174	5 208 165	0074	5 530 996
4.4.8. Menos provisiones por depreciación de valores negociables	0175	168 070	0075	147 761
4.4.9. Menos provisiones para insolvencias de créditos	0176	22 592	0076	24 094
4.5. Acciones propias (a corto plazo)	0177	453 383	0077	389 244
(1) Véase el cuadernillo de normas de cumplimentación, anexo II.				
(2) Deudas comerciales contraídas por las Administraciones Públicas (incluidas en 2.6.2 y 4.3.2 del Activo)	1302	5 188 495	1202	4 711 451
(3) Importe del impuesto sobre beneficios anticipado y compensación de pérdidas (largo y corto plazo) (incluido en 2.4.7 y 4.3.4 del Activo)	0163	17 274 212	0063	9 568 235
(4) Detalle de los activos adquiridos a instituciones financieras con pacto de reventa no opcional (REPOS)	1431	1 291 439	1430	2 048 075

• Concepto común con la Encuesta Industrial del INE.

Concepto común con el formato normalizado obligatorio de depósito de cuentas anuales en los registros mercantiles.

CUESTIONARIO NORMAL

BANCO DE ESPAÑA

CENTRAL DE BALANCES

Número recepción

2 0 0 2

6

8. BALANCE (Antes de la aplicación del saldo de Pérdidas y Ganancias) (Consulte el cuadernillo de normas de cumplimentación, anexo III, punto 1)

ACTIVO	Miles de euros (sin decimales)			
	2002		2001	
4.6. Tesorería	0178	7 031 699	0078	6 370 041
4.6.1. Caja	0179	231 857	0079	217 847
4.6.2. Entidades de crédito (1)	0188	6 799 842	0088	6 152 194
4.7. Ajustes por periodificación y cuentas diversas	0182	892 851	0082	881 716
TOTAL ACTIVO = TOTAL PASIVO	0185	580 729 292	0085	570 910 129

INFORMACIÓN COMPLEMENTARIA

(Consulte el cuadernillo de normas de cumplimentación, anexo III, punto 2.2)

1. INMOVILIZADO MATERIAL TOTALMENTE AMORTIZADO

Importe de los elementos del inmovilizado material (excluidos los terrenos sin edificar) que, a la fecha de cierre, se encuentran totalmente amortizados:

	2002		2001	
Construcciones	1597	1 707 443	1497	1 681 650
Resto del inmovilizado material.	1598	41 759 012	1498	37 877 428

2. INMUEBLES EN EL EXTRANJERO (2)

Indique el valor neto de los inmuebles propiedad de la empresa situados en el extranjero, incluidos en el concepto 2.3 del activo

	2002		2001	
	0189	61 749	0089	69 525

3. BIENES EN RÉGIMEN DE ARRENDAMIENTO FINANCIERO

Detalle de las partidas del inmovilizado en régimen de arrendamiento financiero (valores brutos):

	2002		2001	
Construcciones	0382	777 195	0282	777 826
Instalaciones técnicas y maquinaria	0383	845 614	0283	758 262
Otras instalaciones, utillaje y mobiliario	0384	126 326	0284	126 594
Elementos de transporte	0385	678 517	0285	605 930
Equipos informáticos y otros	0386	123 587	0286	263 747

Total bienes en régimen de arrendamiento financiero (valor neto)	0190	2 091 224	0090	2 088 014
--	-------------	-----------	-------------	-----------

4. GASTOS A DISTRIBUIR EN VARIOS EJERCICIOS AMORTIZADOS EN GASTOS FINANCIEROS Y EN DIFERENCIAS NEGATIVAS DE CAMBIO DEL EJERCICIO

Amortización de:

	2002		2001	
Diferencias negativas de cambio activadas	1004	83 923	1002	32 313
Gastos de formalización de deudas	0911	85 335	0811	83 504
Gastos por intereses diferidos de valores de renta fija	0912	118 920	0812	101 977
Gastos por intereses diferidos de deudas con entidades de crédito (1)	0913	68 363	0813	89 469
Gastos por intereses diferidos de otras deudas	0914	9 051	0814	8 792

5. ACTIVACIÓN DE GASTOS (En inmovilizado material, existencias, gastos de establecimiento y de formalización de deudas)

Importe de los siguientes conceptos, que han sido activados directamente (sin anotación alguna en la Cuenta de Pérdidas y Ganancias):

	2002		2001	
Gastos de establecimiento y de formalización de deudas	0763	531 586	0663	513 392
Gastos financieros	0764	40 643	0664	35 728
Diferencias de valoración en moneda extranjera	0765	-54 374	0665	5 509

Importe de gastos financieros y diferencias de valoración activadas con anotación en la Cuenta de Pérdidas y Ganancias (como gasto y como ingreso)

	2002		2001	
	0766	51 066	0666	81 028

(1) Véase el cuadernillo de normas de cumplimentación, anexo II.

(2) No debe incluir las inversiones en el extranjero en acciones, obligaciones, préstamos, etc., que se consignarán en las partidas correspondientes del activo.

Concepto común con el formato normalizado obligatorio de depósito de cuentas anuales en los registros mercantiles.

CUESTIONARIO NORMAL

BANCO DE ESPAÑA

CENTRAL DE BALANCES

Número recepción

2 0 0 2

7

8. BALANCE (Antes de la aplicación del saldo de Pérdidas y Ganancias) (Consulte el cuadernillo de normas de cumplimentación, anexo III, punto 1)

PASIVO	Miles de euros (sin decimales)			
	2002		2001	
1. FONDOS PROPIOS	0301	205 565 324	0201	215 695 560
1.1. Capital suscrito	0302	91 277 121	0202	89 086 737
1.2. Prima de emisión	0303	70 545 049	0203	67 245 277
1.3. Reserva de revalorización	0304	11 565 723	0204	12 142 245
1.4. Otras reservas	0305	56 219 163	0205	50 117 404
1.5. Resultados de ejercicios anteriores	0191	-14 250 232	0091	-8 274 269
1.5.1. Remanente	0306	2 886 339	0206	2 705 152
1.5.2. Menos resultados negativos de ejercicios anteriores	0307	20 858 751	0207	14 614 834
1.5.3. Aportaciones de socios para compensación de pérdidas	0308	3 722 180	0208	3 635 413
1.6. Pérdidas y Ganancias (beneficio o pérdida)	0309	-2 860 157	0209	10 756 655
1.7. Menos dividendo a cuenta entregado en el ejercicio	0310	6 881 384	0210	5 349 574
1.8. Menos acciones propias para reducción de capital	0311	49 959	0211	28 915
2. INGRESOS A DISTRIBUIR EN VARIOS EJERCICIOS	0312	11 758 200	0212	9 398 175
2.1. Subvenciones de capital	0313	8 528 688	0213	6 873 923
2.2. Diferencias positivas de cambio	0314	726 864	0214	408 764
2.3. Ingresos por intereses diferidos (exclusivamente por operaciones de tráfico)	0315	152 004	0215	158 042
2.4. Ingresos fiscales a distribuir en varios ejercicios	0797	215 836	0697	166 345
2.5. Beneficios diferidos y otros ingresos a distribuir	0316	2 134 808	0216	1 791 101
3. PROVISIONES PARA RIESGOS Y GASTOS (largo plazo)	0317	26 916 873	0217	24 824 121
3.1. Provisión para fondos de pensiones propios o internos	0318	1 307 339	0218	2 966 923
3.2. Provisión para impuestos (excluida la cuota líquida del impuesto sobre beneficios)	0319	640 315	0219	915 936
3.3. Provisión para responsabilidades, grandes reparaciones y otras	0320	23 149 821	0220	19 277 546
3.4. Fondo de reversión	0321	1 819 398	0221	1 663 716
4. ACREEDORES A LARGO PLAZO	0322	172 618 470	0222	157 491 990
4.1. Deudas con empresas del grupo y asociadas	0323	105 030 493	0223	90 549 678
4.2. Emisiones de obligaciones y otros valores negociables (incluye pagarés a largo plazo)	0324	10 932 241	0224	12 788 829
4.3. Deudas con entidades de crédito (incluye deudas por leasing) (1)	0325	45 349 911	0225	42 745 436
4.4. Proveedores de inmovilizado a largo plazo	0326	505 380	0226	1 771 091
4.5. Fianzas y depósitos recibidos a largo plazo	0327	1 313 895	0227	1 215 677
4.6. Deudas con Administraciones Públicas a largo plazo (1) (2)	0328	2 558 408	0228	2 692 721
4.7. Otras deudas a largo plazo	0329	6 517 270	0229	5 319 727
4.8. Desembolsos pendientes sobre acciones no exigidos	0330	137 829	0230	73 397
4.9. Acreedores por operaciones de tráfico a largo plazo	0331	273 043	0231	335 434

(1) Véase el cuadernillo de normas de cumplimentación, anexo II.

(2) Véase en el cuadernillo de normas de cumplimentación, el comentario al epígrafe 2.2, de la información complementaria de Pasivo (Otra información).

Concepto común con el formato normalizado obligatorio de depósito de cuentas anuales en los registros mercantiles.

CUESTIONARIO NORMAL

BANCO DE ESPAÑA

CENTRAL DE BALANCES

Número recepción

2 0 0 2

8

8. BALANCE (Antes de la aplicación del saldo de Pérdidas y Ganancias) (Consulte el cuadernillo de normas de cumplimentación, anexo III, punto 1)

PASIVO	Miles de euros (sin decimales)			
	2002		2001	
5. ACREEDORES A CORTO PLAZO	0333	163 231 216	0233	162 708 446
5.1. Deudas con empresas del grupo y asociadas a corto plazo	0334	60 963 745	0234	67 891 503
5.2. Emisiones de obligaciones y otros valores negociables (incluye pagarés a corto plazo) ..	0335	4 442 008	0235	5 075 480
5.3. Deudas con entidades de crédito (1)	0336	22 767 646	0236	19 687 947
5.3.1. Efectos descontados pendientes de vencimiento	0192	1 498 947	0092	1 506 618
5.3.2. Otras deudas (incluye deudas por leasing)	0193	21 268 699	0093	18 181 329
5.4. Proveedores [incluye exclusivamente cuentas del PGC 400, 401, 404, 405, (406)]	0337	31 056 722	0237	28 218 489
5.5. Anticipos de clientes	0338	5 798 275	0238	5 199 558
5.6. Otros acreedores comerciales	0339	11 628 679	0239	10 218 411
5.7. Proveedores de inmovilizado a corto plazo	0340	5 584 043	0240	5 446 900
5.8. Remuneraciones pendientes de pago	0341	2 641 405	0241	2 269 297
5.9. Fianzas y depósitos recibidos a corto plazo	0342	277 433	0242	254 073
5.10. Hacienda Pública y Organismos de la Seguridad Social acreedores (2)	0343	7 961 272	0243	8 657 670
5.11. Otras deudas no comerciales sin coste financiero (incluye deudas por intereses)	0351	5 662 239	0251	5 299 217
5.12. Otras deudas no comerciales con coste financiero	0352	1 230 870	0252	1 370 629
5.13. Provisiones para operaciones de tráfico	0346	2 114 175	0246	2 195 775
5.14. Ajustes por periodificación	0347	1 102 704	0247	923 497
6. PROVISIONES PARA RIESGOS Y GASTOS A CORTO PLAZO	0332	639 209	0232	791 837
TOTAL PASIVO = TOTAL ACTIVO	0348	580 729 292	0248	570 910 129

INFORMACIÓN COMPLEMENTARIA (Consulte el cuadernillo de normas de cumplimentación, anexo III, punto 2.2)

1. RECONOCIMIENTO Y CONDONACIÓN DE DEUDAS CON CONTRAPARTIDA EN FONDOS PROPIOS

Indique la cuantía de las mismas en el ejercicio 2002 con:

Administraciones Públicas (1)

Otros (indique la clase de deuda)

2002			
RECONOCIMIENTO		CONDONACIÓN	
0388	443	0389	
0390	1 031 341	0391	211 798

2. OTRAS INFORMACIONES

2.1. Saldo vivo de los pagarés (no comerciales) emitidos por la empresa (a largo y corto plazo), incluidos en 4.1, 4.2, 5.1 y 5.2 del pasivo

2.2. Impuesto sobre beneficios diferido (a corto y largo plazo) (2)

2.3. Operaciones con derivados financieros: ¿Tiene al cierre de 2002 operaciones con derivados financieros en vigor (futuros y FRA, opciones, swaps, operaciones a plazo, otras)?.

Sí ☐ NO ☐

1308

2002		2001	
0397	3 296 710	0297	4 390 803
0344	2 524 101	0244	2 789 586

(1) Véase el cuadernillo de normas de cumplimentación, anexo II.

(2) Véase en el cuadernillo de normas de cumplimentación, el comentario al epígrafe 2.2 de la información complementaria de Pasivo (Otra información).

Concepto común con el formato normalizado obligatorio de depósito de cuentas anuales en los registros mercantiles.

CUESTIONARIO NORMAL

BANCO DE ESPAÑA

CENTRAL DE BALANCES

Número recepción

2 0 0 2

9

9. CUENTA DE PÉRDIDAS Y GANANCIAS (Consulte el cuadernillo de normas de cumplimentación, anexo III, punto 1)

DEBE	Miles de euros (sin decimales)			
	2002		2001	
• 1. REDUCCIÓN DE EXISTENCIAS (productos terminados y en curso)	0501	1 133 691	0401	1 380 143
• 2. APROVISIONAMIENTOS	0502	202 836 571	0402	197 654 233
• 2.1. Consumo de mercaderías, materias primas y otras materias consumibles	0503	181 184 559	0403	177 814 993
• 2.1.1. <i>Compras netas</i> (1)	0582	182 034 155	0482	178 464 888
2.1.1.1. <i>En España</i>	0583	120 884 673	0483	114 144 478
2.1.1.2. <i>En otros países de la Unión Europea (según su composición a 31.12.2002)</i>	0584	36 291 896	0484	37 850 790
2.1.1.3. <i>En terceros países</i>	0585	24 857 586	0485	26 469 620
2.1.2. <i>Variación de existencias de mercaderías, materias primas y otras materias consumibles</i>	0580	-849 596	0480	-649 895
• 2.2. Trabajos realizados por otras empresas (incorporados al proceso productivo)	0504	21 652 012	0404	19 839 240
• 3. GASTOS DE PERSONAL	0505	39 469 994	0405	37 653 557
• 3.1. Sueldos y salarios	0506	29 623 596	0406	28 264 086
• 3.2. Seguridad Social a cargo de la empresa	0507	7 661 879	0407	7 321 250
3.3. Aportaciones a fondos de pensiones propios o internos	0508	212 768	0408	258 420
3.4. Aportaciones a fondos de pensiones externos	0509	494 507	0409	299 423
3.5. Pagos a pensionistas con cargo a resultados	0510	24 740	0410	45 940
• 3.6. Indemnizaciones por despido y jubilaciones anticipadas	0511	491 814	0411	561 600
• 3.7. Otros gastos sociales	0512	960 690	0412	902 838
• 4. DOTACIONES PARA AMORTIZACIONES	0513	17 393 792	0413	16 526 586
4.1. Amortizaciones de gastos de establecimiento y otros gastos a distribuir	0514	1 221 869	0414	954 959
• 4.2. Amortizaciones del inmovilizado inmaterial	0515	2 565 901	0415	2 260 853
4.2.1. <i>De los gastos de I+D</i>	1599	349 311	1499	409 903
4.2.2. <i>De aplicaciones informáticas</i>	1700	1 132 779	1600	887 596
4.2.3. <i>De propiedad industrial</i>	1701	173 070	1601	185 460
4.2.4. <i>De derechos sobre bienes en régimen de arrendamiento financiero</i>	0516	188 545	0416	169 961
4.2.5. <i>De otro inmovilizado inmaterial</i>	1702	722 196	1602	607 933
• 4.3. Amortizaciones del inmovilizado material	0518	13 606 022	0418	13 310 774
4.3.1. <i>De bienes naturales</i>	0519	13 073	0419	11 080
4.3.2. <i>De construcciones</i>	0520	1 221 270	0420	1 171 541
4.3.3. <i>De instalaciones técnicas y maquinaria</i>	0521	8 803 092	0421	8 697 920
4.3.4. <i>De otras instalaciones, utillaje y mobiliario</i>	0522	1 835 933	0422	1 825 008
4.3.5. <i>De elementos de transporte</i>	0523	663 369	0423	642 968
4.3.6. <i>De equipos informáticos y otros</i>	0524	1 069 285	0424	962 257
• 5. VARIACIÓN DE PROVISIONES DE TRÁFICO Y PÉRDIDAS DE CRÉDITOS	0525	550 354	0425	856 295
5.1. Variación de provisión de existencias	0526	-121 123	0426	47 307
5.2. Variación de provisiones para insolvencias y pérdidas de créditos comerciales	0527	721 554	0427	795 331
5.3. Variación de otras provisiones de tráfico	0528	-50 077	0428	13 657

(1) En caso de duda en la asignación del detalle que se solicita (en operaciones triangulares, por ejemplo), asigne la operación al país del proveedor, entendiendo por tal donde reside el agente con quien jurídicamente se establecen los derechos y obligaciones derivados del contrato de compraventa (titular de la factura).

• Concepto común con la Encuesta Industrial del INE.

• Concepto común con el formato normalizado obligatorio de depósito de cuentas anuales en los registros mercantiles.

CUESTIONARIO NORMAL

BANCO DE ESPAÑA

CENTRAL DE BALANCES

Número recepción

2 0 0 2

10

9. CUENTA DE PÉRDIDAS Y GANANCIAS (Consulte el cuadernillo de normas de cumplimentación, anexo III, punto 1)

DEBE	Miles de euros (sin decimales)			
		2002		2001
6. OTROS GASTOS DE EXPLOTACIÓN	0529	45 469 939	0429	43 184 380
• 6.1. Transportes	0530	3 617 494	0430	3 504 159
• 6.2. Primas de seguros	0531	606 225	0431	462 595
• 6.3. Arrendamientos y cánones	0532	4 964 394	0432	4 485 039
6.4. Otros servicios exteriores y otros gastos de gestión corriente	0533	34 631 062	0433	33 197 064
6.5. Tributos	0534	1 476 264	0434	1 379 687
6.6. Dotación al fondo de reversión	0535	174 500	0435	155 836
7. GASTOS FINANCIEROS Y GASTOS ASIMILADOS	0536	10 977 000	0436	11 157 857
7.1. Por deudas con empresas del grupo y asociadas	0537	6 010 916	0437	6 010 848
7.2. Intereses de obligaciones y bonos	0538	823 306	0438	911 036
7.3. Intereses de préstamos y otras deudas	0539	3 315 136	0439	3 648 310
7.4. Intereses por descuento de efectos	0540	75 688	0440	88 871
7.5. Descuento sobre ventas por pronto pago y otros gastos financieros	0541	511 552	0441	429 742
7.6. Pérdidas en valores negociables y créditos	0586	240 402	0486	69 050
8. VARIACIÓN DE PROVISIONES DE INVERSIONES FINANCIERAS	0544	201 029	0444	180 625
9. DIFERENCIAS NEGATIVAS DE CAMBIO	0547	3 341 568	0447	2 628 306
10. VARIACIÓN DE PROVISIONES DEL INMOVILIZADO	0548	32 722 076	0448	12 503 580
10.1. De inmovilizado inmaterial	0549	24 111	0449	3 776
10.2. De inmovilizado material	0550	90 806	0450	-591 204
10.3. De depreciación de la cartera de empresas del grupo y asociadas	0551	32 607 159	0451	13 091 008
11. PÉRDIDAS DEL INMOVILIZADO	0552	474 660	0452	1 230 744
11.1. Del inmovilizado inmaterial	0553	35 643	0453	14 959
11.2. Del inmovilizado material	0554	326 324	0454	300 147
11.3. De participaciones en empresas del grupo y asociadas	0555	112 693	0455	915 638
12. PÉRDIDAS EN OPERACIONES CON ACCIONES Y OBLIGACIONES PROPIAS	0556	101 718	0456	27 893
13. GASTOS EXTRAORDINARIOS (detalle en hoja aparte la naturaleza de los importes significativos)	0557	16 261 772	0457	7 377 218
14. GASTOS Y PÉRDIDAS DE OTROS EJERCICIOS	0587	2 216 553	0487	1 731 575
14.1. Beneficios diferidos por operaciones con pago aplazado	0561	412 918	0461	276 816
14.2. Otros gastos y pérdidas de otros ejercicios (detalle en hoja aparte la naturaleza de los importes significativos)	0558	1 803 635	0458	1 454 759
15. IMPUESTO SOBRE BENEFICIOS (1)	0563	-4 668 014	0463	1 596 232
16. RESULTADO DEL EJERCICIO (BENEFICIO)	0564	21 336 528	0464	20 428 409
TOTAL DEBE = TOTAL HABER	0565	389 819 231	0465	356 117 633
INFORMACIÓN COMPLEMENTARIA				
(1) Indique también el importe de la cuota líquida del impuesto sobre beneficios (antes de retenciones y pagos a cuenta, casilla 592 del modelo de liquidación del impuesto)		0906	5 386 981	0806 5 445 571
<p>• Concepto común con la Encuesta Industrial del INE. • Concepto común con el formato normalizado obligatorio de depósito de cuentas anuales en los registros mercantiles.</p>				

CUESTIONARIO NORMAL

BANCO DE ESPAÑA

CENTRAL DE BALANCES

Número recepción

2 0 0 2

11

9. CUENTA DE PÉRDIDAS Y GANANCIAS (Consulte el cuadernillo de normas de cumplimentación, anexo III, punto 1)

HABER	Miles de euros (sin decimales)			
	2002		2001	
• 1. IMPORTE NETO DE LA CIFRA DE NEGOCIOS (1)	0701	312 591 772	0601	301 786 022
1.1. En España	0794	258 151 243	0694	246 520 572
1.2. En otros países de la Unión Europea (según su composición a 31.12.2002)	0795	40 505 516	0695	40 772 732
1.3. En terceros países	0796	13 935 013	0696	14 492 718
• 2. AUMENTO DE EXISTENCIAS (Productos terminados y en curso)	0704	1 666 681	0604	1 488 389
3. GASTOS DE ESTABLECIMIENTO Y FORMALIZACIÓN DE DEUDAS ACTIVADOS	0705	3 304	0605	8 727
• 4. TRABAJOS REALIZADOS POR LA EMPRESA PARA EL INMOVILIZADO	0706	1 718 532	0606	1 641 305
5. OTROS INGRESOS DE EXPLOTACIÓN	0707	16 810 125	0607	16 551 418
5.1. Ingresos accesorios y otros de gestión corriente	0708	9 006 918	0608	8 603 218
• 5.2. Subvenciones a la explotación	0709	2 260 297	0609	2 149 083
5.3. Exceso de provisión para riesgos y gastos	0710	5 542 910	0610	5 799 117
6. INGRESOS FINANCIEROS	0712	18 516 580	0612	15 829 111
6.1. Por operaciones con empresas del grupo y asociadas	0713	16 773 865	0613	13 987 102
6.2. De participaciones en capital	0714	130 979	0614	109 546
6.3. De otros valores negociables y créditos del activo inmovilizado	0715	284 447	0615	442 916
6.4. Otros intereses e ingresos asimilados	0716	1 135 256	0616	1 186 744
6.5. Beneficios en inversiones financieras	0717	192 033	0617	102 803
7. DIFERENCIAS POSITIVAS DE CAMBIO	0718	2 698 306	0618	1 366 989
8. BENEFICIOS EN ENAJENACIÓN DE INMOVILIZADO	0719	6 937 351	0619	3 127 905
8.1. De inmovilizado inmaterial	0720	31 472	0620	102 413
8.2. De inmovilizado material	0721	1 636 400	0621	1 040 484
8.3. De participaciones en empresas del grupo y asociadas	0722	5 269 479	0622	1 985 008
9. BENEFICIOS EN OPERACIONES CON ACCIONES Y OBLIGACIONES PROPIAS	0723	70 650	0623	97 241
10. SUBVENCIONES DE CAPITAL TRANSFERIDAS AL EJERCICIO	0724	539 310	0624	548 269
11. INGRESOS EXTRAORDINARIOS (detalle en hoja aparte la naturaleza de los importes significativos) ..	0725	3 250 503	0625	2 376 713
12. INGRESOS Y BENEFICIOS DE OTROS EJERCICIOS	0793	819 432	0693	1 623 790
12.1. Beneficios diferidos y amortización acelerada aplicados	0729	342 056	0629	1 259 795
12.2. Otros ingresos y beneficios de otros ejercicios (detalle en hoja aparte la naturaleza de los importes significativos)	0726	477 376	0626	363 995
13. RESULTADO DEL EJERCICIO (Pérdidas)	0731	24 196 685	0631	9 671 754
TOTAL HABER = TOTAL DEBE	0732	389 819 231	0632	356 117 633

INFORMACIÓN COMPLEMENTARIA (Consulte el cuadernillo de normas de cumplimentación, anexo III, punto 2.3)

(1) – Impuestos indirectos no abonados en ventas (especiales e ITE de Ceuta y Melilla) 0905 13 065 980 0805 12 595 214

Los impuestos especiales solicitados son los de fabricación (sobre bebidas alcohólicas, hidrocarburos, labores del tabaco y la electricidad).

– En caso de duda en la asignación del detalle que se solicita (en operaciones triangulares, por ejemplo), asigne la operación al país del cliente, entendiendo por tal donde reside el agente con quien jurídicamente se establecen los derechos y obligaciones derivados del contrato de compraventa (titular de la factura).

• Concepto común con la Encuesta Industrial del INE.

• Concepto común con el formato normalizado obligatorio de depósito de cuentas anuales en los registros mercantiles.

CUESTIONARIO NORMAL

BANCO DE ESPAÑA

CENTRAL DE BALANCES

Número recepción

2 0 0 2

12

10. DISTRIBUCIÓN DE RESULTADOS (Consulte el cuadernillo de normas de cumplimentación, anexo III, punto 2.4)

		Miles de euros (sin decimales)			
		2002		2001	
1. FONDOS APLICADOS		0733	-1 125 975	0633	12 348 609
1.1. Resultado del ejercicio (después del impuesto sobre beneficios)		0734	-2 860 157	0634	10 756 655
1.2. Remanente y reservas aplicadas		0735	1 734 182	0635	1 591 954
2. APLICACIÓN O DISTRIBUCIÓN DE FONDOS (igual a fondos aplicados)		0736	-1 125 975	0636	12 348 609
2.1. A dividendos		0737	11 704 998	0637	11 220 212
2.2. A reservas		0738	4 304 600	0638	8 435 365
2.3. A remanente		0739	1 688 618	0639	1 858 742
2.4. A resultados negativos de ejercicios anteriores		0740	-18 862 215	0640	-9 200 357
2.5. A resultados transferidos a la casa central extranjera (1)		0741	4 137	0641	
2.6. A otras aplicaciones		0742	33 887	0642	34 647

(1) Véase el cuadernillo de normas de cumplimentación, epígrafe 5.

11. APORTACIONES EFECTIVAS DE LOS ACCIONISTAS O DISTRIBUCIÓN A LOS MISMOS POR REDUCCIÓN DE CAPITAL O RESERVAS (Consulte el cuadernillo de normas de cumplimentación, anexo III, punto 2.5)

Detalle las aportaciones efectivas de nuevos recursos realizadas por los accionistas, o su retirada, durante el ejercicio de 2002		2002			
		Capital		Prima de emisión y reservas	
1. APORTACIONES DE ACCIONISTAS:					
1.1.	Aportaciones dinerarias o no dinerarias realizadas al suscribir las acciones	0842	4 604 550	0843	8 191 234
1.2.	Pago de desembolsos exigidos.....	0844	91 387	0845	53 634
1.3.	Aportaciones para compensación de pérdidas	0846		0847	1 003 451
1.4.	Conversión de obligaciones en acciones	0848		0849	
TOTAL APORTACIONES		0850	4 695 937	0851	9 248 319
2. DISTRIBUCIÓN A LOS ACCIONISTAS POR REDUCCIÓN DE CAPITAL O RESERVAS		0852	2 196 387	0853	5 793 379

12. IMPUESTO SOBRE EL VALOR AÑADIDO (IVA) (1) (Consulte el cuadernillo de normas de cumplimentación, anexo III, punto 2.6)

		2002		2001	
• 1. IVA REPERCUTIDO A CLIENTES (no incluir el IVA por adquisiciones intracomunitarias)		0901	36 082 558	0801	34 884 660
• 2. IVA SOPORTADO Y DEDUCIBLE (incluido el IVA por adquisiciones intracomunitarias)		0902	35 631 557	0802	34 907 651
2.1. Por operaciones de adquisición de inmovilizado		0903	3 064 587	0803	2 963 196
2.2. Por operaciones de compras de existencias y gastos de explotación		0904	32 566 970	0804	31 944 455

(1) Impuesto General Indirecto Canario (IGIC) para Canarias.

13. INFORMACIÓN SOBRE FACTORES DE COMPETITIVIDAD
(Consulte el cuadernillo de normas de cumplimentación, anexo III, punto 2.7)

		2002		2001	
• 1. GASTOS EN ACTIVIDADES DE INVESTIGACIÓN Y DESARROLLO DEL EJERCICIO		0907	1 256 594	0807	1 078 432
Detalle de los realizados en la empresa (1)		0979	446 844	0879	567 874
2. PAGOS AL EXTRANJERO POR TRANSFERENCIA DE TECNOLOGÍA		0908	1 013 343	0808	847 754
3. INGRESOS DEL EXTRANJERO POR TRANSFERENCIA DE TECNOLOGÍA		0909	50 395	0809	139 522
4. GASTOS DESTINADOS A LA FORMACIÓN DEL PERSONAL		0980	138 595	0880	145 191
5. IMPORTES DESTINADOS AL CUIDADO Y PRESERVACIÓN DEL MEDIOAMBIENTE (DOTACIÓN A PROVISIONES, INVERSIONES EN ACTIVOS, GASTOS DEL EJERCICIO)		1433	782 325	1432	577 060
(1) Indique la cifra media del ejercicio del personal dedicado a actividades de investigación y desarrollo		0997	7 498	0897	7 111

• Concepto común con la Encuesta Industrial del INE.

CUESTIONARIO NORMAL

BANCO DE ESPAÑA

CENTRAL DE BALANCES

Número recepción

2 0 0 2

13

14. INFORMACIÓN COMPLEMENTARIA SOBRE SUBVENCIONES RECIBIDAS

(Consulte el cuadernillo de normas de cumplimentación, anexo III, punto 2.8)

Detalle el importe de las subvenciones recibidas, ya sean estas de capital o concedidas a la explotación, diferenciando las otorgadas por las Administraciones Públicas, por instituciones de la UE o por otras unidades económicas.

Concepto	Administraciones Públicas (1)		Instituciones de la UE (1)		Otros agentes	
	2002	2001	2002	2001	2002	2001
Subvenciones a la explotación	0588 2 196 291	0488 2 105 842	1387 45 849	1287 29 435	0589 18 157	0489 13 806
Subvenciones en capital	0860 771 344		1382 1 354 239		0861 75 519	

(1) Véase el cuadernillo de normas de cumplimentación, anexo II.

Indique la siguiente información sobre las subvenciones recibidas en 2002:

Organismo o empresa que concede la subvención	Finalidad para la que se concede	Importe

15. INFORMACIÓN COMPLEMENTARIA SOBRE PROVISIONES PARA RIESGOS Y GASTOS

(Consulte el cuadernillo de normas de cumplimentación, anexo III, punto 2.9)

Indique los movimientos habidos, durante el ejercicio 2002, en las siguientes provisiones:

	Para impuestos		Responsabilidades, grandes reparaciones y otras		Fondo de reversión	
			Responsabilidades por reestructuración de plantilla	Resto		
1. Saldo inicial	0862	926 511	1315 8 962 464	1322 11 066 983	0864	1 665 464
2. Dotaciones	0969	117 567	1316 2 012 358	1323 9 954 177	0973	174 500
2.1. Por cuenta de resultados	0865	116 541	1317 971 876	1324 9 056 156	0867	174 500
2.2. Por reservas y otras vías	0975	1 026	1318 1 040 482	1325 898 021	0977	
3. Aplicaciones	0868	353 241	1319 1 592 619	1326 1 320 542	0870	16 450
4. Excesos	0871	17 405	1320 3 413 569	1327 1 921 468	0873	2 622
5. Saldo final	0874	673 432	1321 5 968 634	1328 17 779 150	0876	1 820 892

16. INFORMACIÓN COMPLEMENTARIA SOBRE FONDOS DE PENSIONES INTERNOS

(Consulte el cuadernillo de normas de cumplimentación, anexo III, punto 2.10)

	2002		2001	
1. Saldo inicial del fondo	0767	2 994 536	0667	5 109 599
2. Incrementos	0768	583 226	0668	482 111
2.1. Aportaciones	0769	404 518	0669	352 339
2.2. Rendimientos reconocidos	0770	60 119	0670	88 973
2.3. Otros	0771	118 589	0671	40 799
2.3.1. Con cargo a reservas	0772	32 922	0672	2 272
2.3.2. Con cargo a impuestos anticipados	0773	144	0673	
2.3.3. Con cargo a otras partidas	0774	85 523	0674	38 527
(Indique concepto y cuenta de contrapartida)				
3. Disminuciones	0775	2 263 788	0675	2 509 656
3.1. Pagos efectuados con cargo al fondo	0776	314 931	0676	267 344
3.2. Exceso de provisión	0777	187 846	0677	121 105
3.3. Otros	0778	1 761 011	0678	2 121 207
(Indique concepto y cuenta de contrapartida)				
4. Saldo final del fondo	0779	1 313 974	0679	2 994 536

CUESTIONARIO NORMAL

BANCO DE ESPAÑA

CENTRAL DE BALANCES

Número recepción

2 0 0 2

14

17. ESTADOS DE MOVIMIENTOS PATRIMONIALES DE 2002 (Consulte el cuadernillo de normas de cumplimentación, anexo III, punto 2.11)

MOVIMIENTOS DE ACTIVOS INMOVILIZADOS

Elementos	Inmovilizado inmaterial (excepto leasing) (Bruto)		Derechos sobre bienes en régimen de arrendamiento financiero (Bruto)		Inmovilizado material (Bruto)		Inmovilizado financiero (3) (Bruto)	
Movimientos								
Saldo inicial	0269	18 224 417	0270	2 532 359	0271	276 094 908	0272	246 519 814
+ Compras y entradas	0915	3 195 534	0916	567 464	0917	25 096 544	0918	51 554 863
+ Actualización con abono a reservas (1)	0273		0274		0275	1 576 498	0375	-144 161
- Ventas y salidas	0276	-485 329	0277	235 729	0278	9 078 020	0279	28 040 764
+/- Reclasificaciones (2)	0280	33 808	0288	-312 855	0289	441 602	0380	-1 472 365
+/- Correcciones de valor por diferencias de cambio e intereses activados					1330	-12 555	1331	-122 373
Saldo final	0290	21 939 073	0291	2 551 239	0292	294 121 367	0293	268 295 138

(1) Informaciones relativas a actualizaciones de balances realizadas durante el ejercicio.

Importe abonado en reservas de revalorización

Importe abonado en amortización acumulada del inmovilizado

2002	
0378	1 492 133
0374	84 365

(2) En el inmovilizado financiero, reclasificación por vencimiento de plazo.

(3) No incluye los importes correspondientes a la partida del activo «2.4.7. Administraciones Públicas a largo plazo».

MOVIMIENTOS DE ACREEDORES A LARGO PLAZO

Elementos	Deudas con entidades de crédito (1) (A largo plazo)		Obligaciones y otros valores de renta fija (A largo plazo)		Otras deudas y préstamos recibidos con coste (2) (A largo plazo)	
Movimientos						
Saldo inicial	0294	43 774 358	0295	12 788 829	0296	97 428 028
+ Incrementos (Nueva financiación y renegociación de deuda)	0921	18 459 410	0922	198 648	0923	29 811 553
- Disminuciones (Cancelaciones anticipadas)	0466	8 843 638	0467	940 070	0468	10 281 213
- Reclasificaciones a corto plazo	0395	5 978 011	0394	1 102 536	0700	4 074 505
+/- Correcciones de valor por diferencias de cambio	0469	-930 659	0470	-12 630	0471	-1 283 927
Saldo final	0472	46 478 961	0473	10 932 241	0200	111 599 936

(1) Véase el cuadernillo de normas de cumplimentación, anexo II.

(2) Incluye los conceptos del pasivo «4.4. Proveedores de inmovilizado a largo plazo», «4.5. Fianzas y depósitos recibidos a largo plazo» y «4.7. Otras deudas a largo plazo».

CUESTIONARIO NORMAL

BANCO DE ESPAÑA

CENTRAL DE BALANCES

Número recepción

2 0 0 2

15

18. INFORMACIÓN COMPLEMENTARIA SOBRE OPERACIONES CON EMPRESAS DEL GRUPO Y ASOCIADAS

(Consulte el cuadernillo de normas de cumplimentación, anexo III, punto 2.12)

Conceptos de balance en los que se incluyen		Miles de euros (sin decimales)			
		2002		2001	
ACTIVOS					
2.4.1	1.1. Inversiones financieras permanentes en capital	0353	193 050 592	0253	178 963 944
	1.2. Otras inversiones financieras permanentes	0196	64 368 649	0096	57 749 604
	1.3. Menos provisiones por depreciación y para insolvencias	0197	53 621 409	0097	26 977 995
4.4.1	2.1. Inversiones financieras temporales en capital	0360	1 217 801	0260	1 496 775
	2.2. Otras inversiones financieras temporales (incluidos créditos no comerciales)	0198	38 871 633	0098	48 428 093
	2.3. Menos provisiones por depreciación y para insolvencias	0199	692 894	0099	722 317
4.3.1	3.1. Clientes por ventas y prestaciones de servicios (netos de provisiones)	0983	13 873 579	0883	13 517 504
	3.2. Otros deudores (netos de provisiones)	0984	13 398 148	0884	10 126 817
PASIVOS					
4.1	4.1. Emisiones de obligaciones y otros valores negociables a largo plazo	0985		0885	
	4.2. Deudas con entidades de crédito a largo plazo (1)	0986	1 129 050	0886	1 028 922
	4.3. Acreedores por operaciones de tráfico a largo plazo	0987	93 059	0887	84 311
	4.4. Desembolsos pendientes sobre acciones no exigidas	0366	544 993	0266	314 912
	4.5. Resto de deudas a largo plazo	0988	103 263 391	0888	89 121 533
5.1	5.1. Emisiones de obligaciones y otros valores negociables a corto plazo	0989	3	0889	3
	5.2. Efectos descontados pendientes de vencimiento	0349	67 283	0249	4 232
	5.3. Resto de deudas con entidades de crédito a corto plazo (1)	0350	864 592	0250	995 895
	5.4. Proveedores (incluye exclusivamente cuentas 402 y 403)	0991	10 815 687	0891	10 888 296
	5.5. Anticipo de clientes	0992	632 924	0892	573 845
	5.6. Otros acreedores comerciales	0993	3 933 806	0893	3 689 536
	5.7. Otras deudas no comerciales sin coste financiero	0995	7 340 636	0895	4 889 973
	5.8. Otras deudas no comerciales con coste financiero	0996	37 308 814	0896	46 849 723
GASTOS					
2.1.1 + 2.2	6. Compras netas y trabajos realizados por otras empresas	0574	79 305 047	0474	81 027 351
7.1	7.1. Intereses por financiación recibida	0598	5 834 983	0498	5 802 144
	7.2. Otros gastos financieros	0578	175 875	0478	201 529
	7.3. Pérdidas en valores negociables y créditos	0599	58	0499	7 175
INGRESOS					
1	8. Importe neto de la cifra de negocios	0783	77 061 488	0683	76 841 900
6.1	9.1. De participaciones en capital	0784	12 346 425	0684	9 226 078
	9.1.1. De empresas residentes en España	1703	10 630 974	1603	7 005 520
	9.1.2. De empresas no residentes	1704	1 715 451	1604	2 220 558
	9.2. De valores negociables y créditos del activo inmovilizado	0785	3 382 997	0685	3 067 195
	9.3. Otros intereses e ingresos asimilados	0786	1 030 927	0686	1 688 029
	9.4. Beneficios en inversiones financieras	0787	13 516	0687	5 800

(1) Véase el cuadernillo de normas de cumplimentación, anexo II.

CUESTIONARIO NORMAL

BANCO DE ESPAÑA

CENTRAL DE BALANCES

Número recepción

2 0 0 2

16

19. ACTIVOS Y PASIVOS CON NO RESIDENTES EN ESPAÑA (Consulte el cuadernillo de normas de cumplimentación, anexo III, punto 2.13)

Indique el importe (al cierre del ejercicio) de los activos y pasivos con no residentes en España (1) que se corresponden con los siguientes conceptos (2):

TABLA DE CONCEPTOS		Miles de euros (sin decimales)			
Empresas no del Grupo (Pág. 4 a 8)	Empresas del Grupo (Pág. 15)	2002		2001	
2.4 + 4.4	1.1 a 2.3	0590	52 745 441	0490	66 000 787
2.6.2 + 4.3.2 + 4.3.3	3.1 + 3.2	1435	8 545 831	1434	8 361 958
2.6.3 + 4.3.5 + 4.3.6	3.1 + 3.2	1439	61 814	1438	95 009
4.3	4.2	0592	9 136 645	0492	8 773 404
4.2 + 4.4 a 4.8	4.1 + 4.4 + 4.5	0593	20 737 303	0493	30 414 905
4.9	4.3	0594	725	0494	126
5.3	5.2 + 5.3	0595	944 208	0495	981 499
5.2 + 5.7 a 5.9 + + 5.11 + 5.12 + 5.14	5.1 + 5.7 + 5.8	0596	4 639 362	0496	3 948 036
5.4 a 5.6 + 5.13	5.4 a 5.6	0597	6 450 951	0497	6 540 529

ACTIVOS:	
Inversiones financieras netas (largo y corto plazo)	
Deudores (brutos de provisiones)	
Provisión para insolvencias de deudores	
PASIVOS:	
Deudas con entidades de crédito a largo plazo	
Resto de acreedores no comerciales a largo plazo	
Acreedores comerciales a largo plazo	
Deudas con entidades de crédito a corto plazo	
Resto de acreedores no comerciales a corto plazo	
Acreedores comerciales a corto plazo	

(1) Véase el cuadernillo de normas de cumplimentación, anexo II.

(2) Consigne el total correspondiente en los conceptos solicitados, sin distinción entre empresas del grupo, asociadas o resto (sin vinculación alguna).

CUESTIONARIO NORMAL

BANCO DE ESPAÑA

CENTRAL DE BALANCES

Número recepción

2 0 0 2

17

INFORMACIONES NECESARIAS PARA CALCULAR FLUJOS DEL PRIMER AÑO

20. DOTACIONES Y APLICACIONES A PROVISIONES PARA RIESGOS Y GASTOS, DE 2001

	DOTACIÓN		APLICACIÓN	
Provisiones para impuestos	0877	152 018	1220	79 763
Provisiones para reestructuración de plantilla	1217	1 035 595	1219	1 943 761
Resto provisiones responsabilidades	1224	3 641 509	1226	869 862

21. INFORMACIÓN NECESARIA PARA EL CÁLCULO DE LA INVERSIÓN, DE LOS CONSUMOS INTERMEDIOS (ANÁLISIS ECONÓMICO GENERAL) Y DE LAS TRANSFERENCIAS DE CAPITAL (SOLO PARA ANTIGUAS COLABORADORAS)

Cálculo de la inversión:		SALDO 2000			FLUJOS 2001	
Inmovilizado material neto total	1221	134 664 150		Actualizaciones	1239	638 690
Terrenos (saldo neto)	1235	4 035 103		Saneamientos	1228	1 665
Bienes en arrendamiento financiero (saldo neto)	1236	1 778 884		Clave de ajuste manual en inmov. material	1230	232 365
Cálculo de los consumos intermedios:				Clave de ajuste manual en terrenos	1454	17 947
Gastos de establecimiento	1231	1 449 663				
Gastos de formalización	1208	289 449		Clave de ajuste manual	1234	1 259 335
Otros gastos a distribuir	1218	5 156 694				
Diferencias negativas activadas	1233	2 438 809				
Cálculo de las transferencias de capital:				Reconocimientos	1241	815 086
Subvenciones de capital	1240	6 230 433		Condonaciones	1242	211 654
Aportación socios compensación de pérdidas (de 2000)	1238	1 765 794		Clave de ajuste manual	1243	31 166
Clave de ajuste de recursos generados (transferencias de capital) año 1					0971	240 908

22. INFORMACIÓN ADICIONAL SOBRE SUBVENCIONES A LA EXPLOTACIÓN

	2002		2001	
Subvenciones a los productos	1393	1 803 272	1293	1 712 841
Subvenciones a la producción	1398	438 868	1298	422 436

23. DETALLE DE BENEFICIOS DIFERIDOS Y AMORTIZACIONES ACELERADAS APLICADOS (Claves 729 y 629)

Indique las cuantías del siguiente desglose:	2002		2001	
Beneficios diferidos aplicados (inmobiliarias) y previsión para amortización acelerada aplicada	0790	147 161	0690	94 927
Otras incorporaciones al activo (eléctricas)	0791	194 895	0691	1 164 868

24. DETALLE DE GASTOS E INGRESOS EXTRAORDINARIOS Y DE EJERCICIOS ANTERIORES

Dotaciones extraordinarias fondos de pensiones internos	1095	191 750	1094	93 919
Dotaciones extraordinarias para responsabilidades y grandes reparaciones	1097	9 055 631	1096	3 982 225
Aportaciones efectuadas al fondo de moratoria nuclear (sector eléctrico)	1313	522 755	1213	476 584
Otras compensaciones inter-empresas aportadas (sector eléctrico)	1365	128 862	1265	187 923
Otras compensaciones inter-empresas recibidas (sector eléctrico)	1366	128 862	1266	129 420
Compensaciones por CTC's, pagados (sector eléctrico)	1436	327 264	1336	279 192
Compensaciones por CTC's, recibidos (sector eléctrico)	1437	327 264	1337	279 192

CUESTIONARIO NORMAL

BANCO DE ESPAÑA

CENTRAL DE BALANCES

Número recepción

2 0 0 2

18

25. DETALLE DE PROVISIONES PARA RIESGOS Y GASTOS POR FUSIONES O ESCISIONES EN 2002

	Para impuestos	Responsabilidades por reestructuración de plantilla	Resto	Fondo de reversión	Fondos pensiones internos	Fondos pensiones 1.º año
Variaciones por fusión o escisión	1048	1049	1098	1052	1053	1245
						-87 518

26. DETALLE DE MOVIMIENTOS PATRIMONIALES POR FUSIONES O ESCISIONES EN 2002

	Inmaterial (excepto leasing)	Derechos s/bienes en arrendamiento financiero	Inmovilizado material	Inmovilizado financiero
Activos inmovilizados	1078	1079	1080	1081
	-15		2 390	124
	Deudas ent. crédito	Obligaciones y renta fija	Otras deudas con coste	
Acreedores a largo plazo	1332	1333	1334	
	-2 499			

27. GTOS. FINANCIEROS Y DIF. DE VALORACIÓN ACTIVADAS CON ANOTACIÓN EN LA CTA. DE P. Y G.

	2002	2001
Gastos financieros activados	1260	1259
	81 748	79 231
Diferencias de valoración activadas	1262	1261
	-30 682	1 797

28. DETALLE DE DEUDAS CON ADMINISTRACIONES PÚBLICAS CON COSTE FINANCIERO (Largo y corto plazo)

Deudas a largo plazo	1310	1210
	16 169	56 318
Deudas a corto plazo	1311	1211
	13 724	21 344

29. SANEAMIENTOS DE ACTIVOS EN 2002

Gastos de establecimiento	1177	5	Existencias	1186	
Inmovilizaciones inmateriales	1178		Clientes y otros deudores	1187	
Inmovilizaciones materiales	1179		Otros activos no comprendidos en apartados anteriores	1188	17
Inmovilizaciones financieras netas	1185	144 161	Total saneamiento con cargo a reservas	1189	144 183

30. INFORMACIÓN COMPLEMENTARIA SOBRE ACTUALIZACIONES (Información de la revalorización de terrenos y solares)

Importe actualizado en terrenos del inmovilizado material	1379	738 938
Importe actualizado en existencias (solo inmobiliarias)	1215	

31. OTRAS INFORMACIONES REFERENTES A FONDOS PROPIOS

	2002	2001
Aportaciones capital para compensar pérdidas (empresas del Patrimonio y A. C. no cotizadas)	1247	1244
	216 975	264 123
Capitalización bursátil (solo empresas cotizadas)	1264	1263
	194 236 692	253 912 294
Nº acciones a la fecha del cierre, cotizadas (datos en miles)	1258	1257
	22 342 213	21 959 357
Cotización por acción a fecha del cierre (multiplicado por 100)	1713	1613
	195 821	1 182 755

MOVIMIENTOS INTERNOS DE FONDOS PROPIOS

1. Ampliaciones de capital liberadas con cargo a reservas (por la parte liberada)	1252	305 412
2. Reducciones de capital traspasado a reservas	1251	9 797
3. Reducciones de capital para compensar pérdidas acumuladas	1254	109 136
4. Reducción de reservas para compensar pérdidas acumuladas	1255	711 209
5. Reducción de «Aportación para compensar pérdidas» para compensar pérdidas acumuladas	1256	85 829

32. DIVIDENDOS RECIBIDOS POR PARTICIPACIONES EN EMPRESAS DEL GRUPO NO RESIDENTES

Importe de los dividendos recibidos por participaciones en empresas del grupo no residentes, distinguiendo:	2002	2001
— Unión Europea	1705	1605
	380 509	323 922
— Latinoamérica	1706	1606
	1 300 517	1 817 525
— Resto del mundo	1707	1607
	34 425	79 111

CUESTIONARIO NORMAL

BANCO DE ESPAÑA

CENTRAL DE BALANCES

Número recepción

2 0 0 2

19

33. DETALLE DE OPERACIONES CON DERIVADOS FINANCIEROS EN 2002

	Finalidad de cobertura de riesgos de mercado						Otras operaciones			
	Tipo de interés		Tipo de cambio (divisas)		Precios de materias primas				Otras coberturas	
Futuros y FRA	1340		1345		1350		1355		1360	
Opciones	1341		1346		1351		1356		1361	
Swaps	1342		1347		1352		1357		1362	
Operaciones a plazo	1343		1348		1353		1358		1363	
Otras	1344		1349		1354		1359		1364	

34. INFORMACIÓN SOBRE SUCURSALES EN EL EXTRANJERO

En el caso de que la empresa no haya facilitado las cuentas anuales de la sucursal, cumplimentar la siguiente información:

Número medio de empleados de la sucursal	1222	7 123
Gastos de personal devengados por la sucursal	1227	295 026

35. TRASPASOS ENTRE INMOVILIZADO Y EXISTENCIAS

	2002		2001	
Importe traspasado de inmovilizado a existencias en empresas inmobiliarias	1394	13 631	1294	4 218
Importe traspasado de existencias a inmovilizado en empresas inmobiliarias	1395	43 314	1295	30 006

36. AJUSTE MANUAL DE CONSUMOS EN EMPRESAS DE FABRICACIÓN Y COMERCIO

	2002		2001	
Importe de la cantidad a corregir sobre la cifra de compras y ventas por el porcentaje de actividad dedicado al comercio y que no se corrige automáticamente, o viceversa.	1450	12 641 907	1449	9 826 218

37. AJUSTE EN GRUPOS POR INFORMACIONES DUPLICADAS

	2002		2001	
— Los gastos financieros por la financiación que el holding entrega a empresas de su grupo	1553	2 509 584	1453	2 431 966
— Ingresos financieros por los intereses recibidos por el holding	1557	2 509 584	1457	2 430 151
— Ingresos financieros por los dividendos recibidos por el holding	1558	8 456 605	1458	5 121 149
— Dotación provisión cartera valores (por pérdidas de filiales)	1715	11 255 103	1615	4 747 159
— Impuesto sobre beneficios (operaciones extraordinarias dif. temporales)	1714	-8 377 106	1614	-2 051 298

38. EXTERIORIZACIÓN DEL FONDO DE PENSIONES

Importe exteriorizado como fondo de pensiones externo directamente, sin pasar por fondo de pensiones interno:

	2002		2001	
— Cargado contra gastos de otros ejercicios o reservas	1489	224 259	1488	564 214

39. CLAVES INFORMATIVAS DE AJUSTES POR DIFERENCIAS DE CAMBIO

ACTIVO			PASIVO		
Acciones a largo plazo	1500	59 863	Deudas con ECA a largo plazo	1508	174 230
Créditos a largo plazo	1501	400 301	Obligaciones a largo plazo	1509	2 111
Valores renta fija a largo plazo	1502	10	Otras deudas a largo plazo	1510	602 871
Acciones a corto plazo	1503	2 832	Deudas con ECA a corto plazo	1511	-72 754
Créditos a corto plazo	1504	548 813	Obligaciones y pagarés a corto plazo	1512	
Valores de renta fija a corto plazo	1505		Otras deudas a corto plazo con coste	1513	8 304
Tesorería	1506	563	Proveedores	1514	564 288
Clientes	1507	536 329	Otros acreedores comerciales	1515	-1 127

CUESTIONARIO NORMAL

BANCO DE ESPAÑA

CENTRAL DE BALANCES

Número recepción

2 0 0 2

20

AJUSTES ESPECIALES, total de las 1379 empresas incluidas en este estudio (1).

Conceptos	Cantidades	Códigos
ACTIVO		
Gastos amortizables	2 858 070	954
Bienes en arrendamiento financiero	182 304	944
Otro inmovilizado inmaterial	-1 170 382	952
Inmovilizado material (excluido terrenos)	-1 234 197	951
Terrenos	-6 561	1455
Acciones y participaciones a largo plazo	1 173 893	1440
Valores de renta fija a largo plazo	-68 261	1441
Créditos concedidos a largo plazo	319 329	1442
Imposiciones y depósitos a largo plazo	—	1443
Existencias	86 942	959
Clientes	583 215	960
Otros deudores de la explotación	-9 442	962
Otros deudores ajenos a la explotación	803 631	943
Ajustes por periodificación (netos)	-253	963
Créditos concedidos a corto plazo	720 775	1448
Acciones y participaciones a corto plazo	60 958	1444
Valores de renta fija a corto plazo	-340 660	1446
Imposiciones y depósitos a corto plazo	11 726	1447
Disponibilidades (caja y bancos)	-58	966
Intereses activados y otras revalorizaciones	-40 038	1373
PASIVO		
Recursos generados por las operaciones	1 379 248	972
Provisión para Riesgos y Gastos	548 009	1225
Correcciones de neto y otras (condonaciones y reconocimientos de deudas)	-1 353 315	955
Subvenciones de capital	7 027	956
Obligaciones y otros valores de renta fija	-1 155 705	957
Financiación de entidades de crédito a largo plazo	343 368	958
Financiación de otros a largo plazo (con coste)	3 505 586	968
Obligaciones y otros valores de renta fija a corto plazo	7 000	964
Financiación de entidades de crédito a corto plazo	-65 289	965
Financiación de otros con coste a corto plazo	111 864	974
Proveedores	565 037	961
Otros acreedores comerciales	-547 166	945
Otros acreedores comerciales (sin coste)	-3 561	946
Clave de redondeo diferencias correcciones de neto	-79	967

Conciliación (1 - 2 + 3 = 0)

1. Total ajustes de activo: 3 930 991
2. Total ajustes de pasivo: 3 342 024
3. Claves del cuestionario ajustables directamente (718 - 547 - 765 + 967): 588 967

(1) Estos ajustes se introducen, para cada cuestionario, por la Central de Balances, en la medida que los test de coherencia que se aplican pongan de manifiesto la necesidad de correcciones (existencia de asientos internos, etc.). Estas correcciones se realizan en contacto con la empresa informante. Sirven para la elaboración de estados de flujos financieros.

CENTRAL DE BALANCES ANUAL
CUESTIONARIO REDUCIDO

CUESTIONARIO REDUCIDO

BANCO DE ESPAÑA

CENTRAL DE BALANCES

Número recepción

2 0 0 2

1

EMPRESA

Total respuestas al cuestionario reducido de las 4.909 empresas incluidas en la base de datos hasta el 31 de octubre de 2003 (cierre de esta publicación)

NIF

ANAGRAMA

1. CONFIDENCIALIDAD

La Central de Balances, ha asegurado siempre, mediante la difusión de los datos de forma agregada, la confidencialidad frente a terceros de la información facilitada por las empresas colaboradoras, a fin de que ninguna empresa pueda ser identificada individualmente. Pero, dado el alto valor analítico, al margen de todo interés lucrativo o comercial, que los datos de carácter individual presentan para Universidades, Fundaciones, Servicios de Estudios, etc., rogamos indiquen su decisión respecto al empleo de dichos datos en estudios de esta naturaleza, señalando con X una de las dos opciones siguientes:

1. Esta empresa solo autoriza la difusión de la información contenida en este cuestionario, una vez agregada con la de otras empresas ☐

2. Esta empresa autoriza la difusión de la información contenida en este cuestionario en los términos expuestos más arriba (difusión no comercial o lucrativa, sino con fines de estudio e investigación, y manteniendo en secreto tanto el NIF como el domicilio y la razón social de la empresa) ☐

NOTA: Al margen de cuál sea la respuesta mayoritaria a esta pregunta, nunca se difundirán individualmente los datos de una empresa si esta no lo ha autorizado cruzando con una X la opción 2 de esta rúbrica.

2. CARACTERÍSTICAS DE LA EMPRESA

2.1. Localización de la empresa

Domicilio social (calle, plaza, etc.)

N.º

Municipio

Código Postal

Provincia

Dirección e-mail

N.º fax

Persona o servicio a los que la Central de Balances puede dirigirse para efectuar aclaraciones:

Nombre

Teléfono

Persona o entidad a las que se debe remitir la información de la empresa y estudios (cumplimentar si es distinta de la anterior):

Nombre

Teléfono

Dirección

Municipio

Código Postal

Dirección e-mail

2.2. Actividades de la empresa: Enumere las actividades a que se dedica su empresa, los principales productos que fabrica o comercializa, y las materias primas y elementos que compra:

Actividad a que se dedica la empresa

Principales productos que fabrica o comercializa

Materias primas y elementos que compra

CUESTIONARIO REDUCIDO

BANCO DE ESPAÑA

CENTRAL DE BALANCES

Número recepción

2 0 0 2

2

2.3. Consigne su actividad(es), utilizando la clasificación CNAE/93, (ver anexo I), e indicando la denominación y el importe neto de la cifra de negocios que le corresponda a cada una de las actividades.

Denominación de la actividad	Código CNAE/93 (Cuatro dígitos)	Importe neto de la cifra de negocios (miles de euros)
1	1101	1102 26 283 617
2	1103	1104 985 340
Restantes actividades	1107	1108 112 027
TOTAL		1109 27 380 984

2.4. **Localización geográfica de las actividades:** Indique la Comunidad Autónoma en la que su empresa tiene localizada mayoritariamente su actividad. Aproxime este dato por la localización de su personal o bien según la Comunidad Autónoma donde paga el mayor importe de su nómina, según le convenga en su cálculo.

	1197
--	------

3. RECURSOS HUMANOS

Para cumplimentar este punto, pueden ser de utilidad los TC de la Seguridad Social.

3.1. **EMPLEO MEDIO: Es un empleo anualizado.**

¿Tiene empleo (fijo o temporal) a tiempo parcial (jornada inferior a la considerada habitual en su sector de actividad)? SI (a) (b) W No (b) W

1377

- (a) Para convertir el empleo a tiempo parcial en empleo medio, se sumarán las horas realizadas por el total de trabajadores a tiempo parcial y se dividirán entre 1.826 horas (n.º de horas que un trabajador a jornada completa realiza al año). Si en su sector este dato es distinto, adapte al que se considere habitual (Suma del Total de horas realizadas por trabajadores a tiempo parcial/1826 h.)
- (b) Para convertir el empleo a tiempo completo (fijo y/o no fijo) en empleo medio, se sumarán los meses trabajados por el total de trabajadores y se dividirán entre 12. Referido al empleo fijo, el cálculo no será necesario para aquellas empresas en las que este empleo no haya variado en el año. En este caso indique el número de empleados fijos a final del ejercicio. Finalmente, si el empleo a tiempo completo ha realizado horas extraordinarias, súmelas y divídalas entre 1.826, a efectos de computarlas en este cuestionario.

	2002	2001
Empleo fijo medio	1143 111 918	1144 107 799
Empleo no fijo medio	1281 51 805	1282 52 498
Empleo medio total	1370 163 723	1371 160 297

3.2. **EMPLEO TOTAL:** Se piden datos de empleo teniendo en cuenta que cada contrato es igual a un empleado, independientemente del tipo de jornada y/o de la temporalidad:

3.2.1. **Empleo total por tipo de contrato:** Indique, para cada tipo de contrato, la suma del número de empleados que permanecen en la empresa al final de cada mes (considerando que 1 contrato = 1 empleado), dividido entre 12.

Empleo fijo	1338 113 191	1339 109 193
Empleo no fijo	1402 56 947	1403 57 942
Empleo Total	1404 170 138	1405 167 135
Del cual, empleo a tiempo parcial (jornada inferior a la considerada habitual en su sector de actividad)	1406 10 589	1407 10 534

3.2.2. **Movimientos en el empleo (altas y bajas de empleados):**

— Aumentos: n.º de empleados que causaron alta en la empresa a lo largo del año	1408 90 477	1409 90 852
— Reducciones: n.º de empleados que causaron baja en la empresa a lo largo del año	1410 86 292	1411 81 308

4. ESTRUCTURA DE LA PROPIEDAD (al 31 de diciembre de 2002)

Indique el porcentaje de participación en el capital o fondo social de su empresa de los sectores que a continuación se relacionan:

1. Administraciones Públicas	1151	3. Otras empresas residentes en España	1155	5. Sector exterior	1159
2. Instituciones financieras	1153	4. Otros titulares residentes en España	1157	5.1. De la UE	1161

5. OTRAS INFORMACIONES

5.1. Fecha de cierre del ejercicio de 2002 (comprendida entre 1.7.2002 y 30.6.2003) (1)	1165
5.2. Año en el que se constituyó la empresa	1166
5.3. Si los estados contables de este cuestionario van referidos a un grupo de empresas (cuentas consolidadas), indique el número de ellas que lo componen	1132

(1) Formato mes y día, «mmda», con exclusión del año. Ejemplo: Si el cierre es el 31.12.2002, conteste: 1231, con exclusión de 2002.

CUESTIONARIO REDUCIDO

BANCO DE ESPAÑA

CENTRAL DE BALANCES

Número recepción

2 0 0 2

3

6. BALANCE ABREVIADO (Antes de la aplicación del saldo de Pérdidas y Ganancias)

(Consulte el cuadernillo de normas de cumplimentación, anexo II, punto 1)

ACTIVO	Miles de euros (sin decimales)			
	2002		2001	
1. ACCIONISTAS (SOCIOS) POR DESEMBOLSOS NO EXIGIDOS	0101	23 558	0001	25 504
2. INMOVILIZADO	0102	11 047 117	0002	9 940 652
2.1. Gastos de establecimiento	0103	28 832	0003	28 449
2.2. Inmovilizaciones inmateriales netas (A)	0104	1 006 691	0004	979 688
2.3. Inmovilizaciones materiales netas (B)	0110	7 081 167	0010	6 534 816
2.4. Inmovilizaciones financieras netas (C)	0131	2 832 372	0031	2 324 301
2.5. Acciones propias	0141	37 985	0041	30 752
2.6. Deudores por operaciones de tráfico a largo plazo (netos de provisiones)	0142	60 070	0042	42 646
3. GASTOS A DISTRIBUIR EN VARIOS EJERCICIOS	0146	108 271	0046	108 921
4. ACTIVO CIRCULANTE	0151	16 886 031	0051	15 352 179
4.1. Accionistas por desembolsos exigidos	0152	1 485	0052	2 582
4.2. Existencias (netas de provisiones) (D)	0153	5 736 614	0053	5 317 423
4.3. Deudores (netos de provisiones) (E)	0158	7 774 859	0058	7 061 736
4.4. Inversiones financieras temporales netas (incluidos créditos no comerciales) (F)	0166	1 749 457	0066	1 546 702
4.5. Acciones propias (a corto plazo)	0177	33 469	0077	4 389
4.6. Tesorería	0178	1 513 240	0078	1 367 091
4.7. Ajustes por periodificación y cuentas diversas	0182	76 907	0082	52 256
TOTAL ACTIVO = TOTAL PASIVO	0185	28 064 977	0085	25 427 256

INFORMACIÓN COMPLEMENTARIA

DETALLE DE LA INFORMACIÓN DE ACTIVO (Consulte el cuadernillo de normas de cumplimentación, anexo II, puntos 1 y 2.2)

	2002		2001	
(A) Derechos sobre bienes en régimen de arrendamiento financiero (netos de amortizaciones y provisiones) (incluidos en 2.2)	0190	555 238	0090	534 310
(B) Amortización acumulada y provisiones del inmovilizado material (incluidas en 2.3)	1100	4 805 280	1168	4 351 529
(C) Inversiones financieras permanentes en capital netas de provisiones (incluidas en 2.4) en:				
— Empresas del grupo y asociadas	0353	1 932 378	0253	1 505 235
— Otras empresas	0133	449 524	0033	406 080
(D) Mercaderías, materias primas y otros aprovisionamientos (incluidos en 4.2)	0154	2 927 332	0054	2 748 868
(Brutos, sin incluir provisiones)				
Productos terminados, semiterminados, en curso, subproductos y residuos (incluidos en 4.2) ..	0155	2 802 827	0055	2 551 073
• (E) Clientes netos de provisiones (incluidos en 4.3):				
— De empresas del grupo y asociadas	0983	795 905	0883	699 599
— Otros clientes	0129	5 614 488	0029	5 230 755
(F) Detalle de Inversiones financieras temporales (concepto 4.4), en:				
— Inversiones financieras en capital (incluido grupo y asociadas)	1423	363 848	1422	278 506
— Valores de renta fija (excluidas las operaciones REPOS)	1425	194 658	1424	220 466
— Imposiciones a plazo, depósitos, y activos financieros con pacto de reventa no opcional (REPOS)	1427	547 074	1426	490 657
— Créditos (incluido grupo y asociadas) y otras inversiones financieras	1429	643 877	1428	557 073

• Concepto común con la Encuesta Industrial del INE.

Concepto común con el formato normalizado obligatorio de depósito de cuentas anuales en los registros mercantiles.

CUESTIONARIO REDUCIDO

BANCO DE ESPAÑA

CENTRAL DE BALANCES

Número recepción

2 0 0 2

4

6. BALANCE ABREVIADO (Antes de la aplicación del saldo de Pérdidas y Ganancias)

(Consulte el cuadernillo de normas de cumplimentación, anexo II, punto 1)

PASIVO	Miles de euros (sin decimales)			
	2002		2001	
1. FONDOS PROPIOS	0301	11 426 310	0201	10 311 232
1.1. Capital suscrito	0302	3 565 905	0202	3 343 390
1.2. Prima de emisión	0303	570 518	0203	539 961
1.3. Reserva de revalorización	0304	276 504	0204	245 839
1.4. Otras reservas	0305	5 988 608	0205	5 207 594
1.5. Resultados de ejercicios anteriores	0191	-98 726	0091	-110 311
1.6. Pérdidas y Ganancias (beneficio o pérdida)	0309	1 201 041	0209	1 123 980
1.7. Menos dividendo a cuenta entregado en el ejercicio	0310	71 976	0210	38 659
1.8. Menos acciones propias para reducción de capital	0311	5 564	0211	562
2. INGRESOS A DISTRIBUIR EN VARIOS EJERCICIOS (A)	0312	392 399	0212	364 016
3. PROVISIONES PARA RIESGOS Y GASTOS	0317	200 707	0217	175 131
4. ACREEDORES A LARGO PLAZO (B) (D)	0322	4 489 472	0222	3 996 750
5. ACREEDORES A CORTO PLAZO (C) (D)	0333	11 509 658	0233	10 544 272
6. PROVISIONES PARA RIESGOS Y GASTOS A CORTO PLAZO	0332	46 431	0232	35 855
TOTAL PASIVO = TOTAL ACTIVO	0348	28 064 977	0248	25 427 256

INFORMACIÓN COMPLEMENTARIA

DETALLE DE LA INFORMACIÓN DE PASIVO (Consulte el cuadernillo de normas de cumplimentación, anexo II, puntos 1 y 2.2)

	2002		2001	
(A) Subvenciones de capital (incluidas en 2)	0313	329 124	0213	295 307
(B) Deudas con entidades de crédito a largo plazo, incluido leasing (incluidos en 4)	0799	3 200 305	0699	2 974 517
Reclasificaciones de largo a corto plazo en deudas con entidades de crédito (incluidas en 4 antes de su reclasificación)	0395	161 049		
(C) Detalle de acreedores a corto plazo (detalle de 5)				
1. Deudas con entidades de crédito a corto plazo, incluido leasing	0998	3 155 754	0898	2 868 894
— De ellas, deudas por efectos descontados (pendientes de vencimiento al cierre del ejerc.)	0399	880 527	0299	870 135
2. Proveedores [incluye exclusivamente cuentas del PGC 400 a 405, (406)]	0999	4 377 335	0899	4 179 135
3. Resto de acreedores a corto plazo sin coste financiero	0600	3 301 883	0800	2 940 349
4. Resto de acreedores a corto plazo con coste financiero	0900	674 686	0978	555 894
(D) Deudas con empresas del grupo y asociadas incluidas en:				
1. Acreedores a largo plazo	0323	359 301	0223	326 678
2. Acreedores a corto plazo	0334	1 248 457	0234	1 031 025

EXTERIORIZACIÓN DE COMPROMISOS POR PENSIONES

¿Ha reconocido y/o exteriorizado su empresa, durante el ejercicio 2002, compromisos por pensiones con sus empleados o personal pasivo (ver normas de cumplimentación, anexo II, punto 2.2)? **SÍ W NO W**

1456

APORTACIONES EFECTIVAS DE LOS ACCIONISTAS O DISTRIBUCIÓN A LOS MISMOS POR REDUCCIÓN DE CAPITAL O RESERVAS

REALIZADAS EN EL EJERCICIO (Consulte el cuadernillo de normas de cumplimentación, anexo II, punto 2.2)

Detalle las aportaciones efectivas de nuevos recursos realizadas por los accionistas, o su retirada, durante el ejercicio de 2002

	2002			
	Capital		Prima de emisión y reservas	
1. Aportaciones de accionistas	0850	217 265	0851	130 594
2. Distribución a los accionistas por reducción de capital o reservas	0852	59 852	0853	147 272

Concepto común con el formato normalizado obligatorio de depósito de cuentas anuales en los registros mercantiles.

CUESTIONARIO REDUCIDO

BANCO DE ESPAÑA

CENTRAL DE BALANCES

Número recepción

2 0 0 2

5

7. CUENTA DE PÉRDIDAS Y GANANCIAS ABREVIADA (Consulte el cuadernillo de normas de cumplimentación, anexo II, punto 1)

DEBE	Miles de euros (sin decimales)			
	2002		2001	
1. CONSUMOS DE EXPLOTACIÓN (A)	1304	17 540 141	1204	16 822 730
• 2. GASTOS DE PERSONAL (B)	0505	4 090 477	0405	3 835 392
3. DOTACIONES PARA AMORTIZACIONES DE INMOVILIZADO (C)	0513	841 098	0413	795 433
4. VARIACIÓN DE PROVISIONES DE TRÁFICO Y PÉRDIDAS DE CRÉDITOS	0525	105 660	0425	89 306
5. OTROS GASTOS DE EXPLOTACIÓN (D)	0529	3 608 065	0429	3 383 358
6. GASTOS FINANCIEROS Y GASTOS ASIMILADOS (E)	0536	441 549	0436	475 429
7. VARIACIÓN DE PROVISIONES DE INVERSIONES FINANCIERAS	0544	51 886	0444	27 615
8. DIFERENCIAS NEGATIVAS DE CAMBIO	0547	39 073	0447	33 136
9. VARIACIÓN DE PROVISIONES DEL INMOVILIZADO	0548	30 205	0448	24 020
10. PÉRDIDAS DEL INMOVILIZADO	0552	27 639	0452	31 457
11. PÉRDIDAS EN OPERACIONES CON ACCIONES Y OBLIGACIONES PROPIAS	0556	909	0456	961
12. GASTOS EXTRAORDINARIOS	0557	81 408	0457	61 996
13. GASTOS Y PÉRDIDAS DE OTROS EJERCICIOS	0587	30 499	0487	28 356
14. IMPUESTO SOBRE BENEFICIOS (F)	0563	490 784	0463	457 376
15. RESULTADO DEL EJERCICIO (BENEFICIO)	0564	1 379 096	0464	1 259 129
TOTAL DEBE = TOTAL HABER	0565	28 758 489	0465	27 325 694

INFORMACIÓN COMPLEMENTARIA

DETALLE DE LA INFORMACIÓN DEL DEBE (Consulte el cuadernillo de normas de cumplimentación, anexo II, puntos 1 y 2.3)

(A) Detalle de consumos de explotación (detalle de 1)

	2002		2001	
1. Compras netas por operaciones en:	0582	15 761 375	0482	15 347 747
— España	0583	12 811 250	0483	12 529 427
— Otros países de la Unión Europea (según su composición a 31.12.2002)	0584	1 991 317	0484	1 849 097
— Terceros países (resto)	0585	958 808	0485	969 223
2. Variación de existencias de mercaderías, materias primas y otras materias consumibles	1301	-181 636	1201	-152 219
• 3. Trabajos realizados por otras empresas	0504	2 226 865	0404	1 928 612
• 4. Variación de productos terminados, semiterminados, en curso, subproductos y residuos.	1303	-266 463	1203	-301 410
• (B) Sueldos y salarios (no incluir Seguridad Social, indemnizaciones, etc.) (incluidos en 2)	0506	3 149 226	0406	2 957 968
• (C) Dotación para amortización del inmovilizado material (incluida en 3)	0518	674 332	0418	637 518
(D) Tributos (incluidos en 5)	0534	110 943	0434	92 183
(E) Intereses por financiación recibida (incluye intereses por descuento de efectos) (incluidos en 6)	0798	368 951	0698	394 110
(F) Cuota líquida del Impuesto sobre beneficios (antes de retenciones y pagos a cuenta, casilla 592 del modelo de liquidación)	0906	518 339	0806	464 323

IMPUESTO SOBRE EL VALOR AÑADIDO (IVA) (1) (Consulte el cuadernillo de normas de cumplimentación, anexo II, punto 2.3)

1. IVA repercutido a clientes (no incluir el IVA por adquisiciones intracomunitarias)	0901	3 161 075	0801	3 010 063
• 2. IVA soportado y deducible (incluido IVA por adquisiciones intracomunitarias)	0902	2 886 141	0802	2 793 151
• 2.1. Por operaciones de adquisición de inmovilizado	0903	152 427	0803	156 929
2.2. Por operaciones de compras de existencias y gastos de explotación	0904	2 733 714	0804	2 636 222

(1) Impuesto General Indirecto Canario (IGIC) para Canarias.

• Concepto común con la Encuesta Industrial del INE.

Concepto común con el formato normalizado obligatorio de depósito de cuentas anuales en los registros mercantiles.

CUESTIONARIO REDUCIDO

BANCO DE ESPAÑA

CENTRAL DE BALANCES

Número recepción

2 0 0 2

6

7. CUENTA DE PÉRDIDAS Y GANANCIAS ABREVIADA (Consulte el cuadernillo de normas de cumplimentación, anexo II, punto 1)

HABER	Miles de euros (sin decimales)			
	2002		2001	
1. IMPORTE NETO DE LA CIFRA DE NEGOCIOS (A)	0701	27 380 984	0601	25 988 063
2. OTROS INGRESOS DE EXPLOTACIÓN (B)	1305	579 569	1205	560 675
3. INGRESOS FINANCIEROS	0712	257 244	0612	252 846
4. DIFERENCIAS POSITIVAS DE CAMBIO	0718	40 794	0618	43 704
5. BENEFICIOS EN ENAJENACIÓN DE INMOVILIZADO	0719	128 167	0619	179 519
6. BENEFICIOS EN OPERACIONES CON ACCIONES Y OBLIGACIONES PROPIAS	0723	2 813	0623	885
7. SUBVENCIONES DE CAPITAL TRANSFERIDAS AL EJERCICIO	0724	47 934	0624	52 590
8. INGRESOS EXTRAORDINARIOS	0725	99 717	0625	75 103
9. INGRESOS Y BENEFICIOS DE OTROS EJERCICIOS	0793	43 212	0693	37 160
10. RESULTADO DEL EJERCICIO (Pérdidas)	0731	178 055	0631	135 149
TOTAL HABER = TOTAL DEBE	0732	28 758 489	0632	27 325 694

INFORMACIÓN COMPLEMENTARIA

DETALLE DE LA INFORMACIÓN DEL HABER (Consulte el cuadernillo de normas de cumplimentación, anexo II, puntos 1 y 2.3)

(A) Importe neto de la cifra de negocios por operaciones en:

	2002	2001
— España	0794 24 028 064	0694 22 748 619
— Otros países de la Unión Europea (según su composición a 31.12.2002)	0795 2 200 983	0695 2 073 941
— Terceros países (resto)	0796 1 151 937	0696 1 165 503

• (B) Trabajos realizados por la empresa para el inmovilizado (incluidos en 2)	0706	90 824	0606	70 663
• Subvenciones a la explotación (incluidas en 2)	0709	129 502	0609	115 147

DISTRIBUCIÓN DE RESULTADOS (Consulte el cuadernillo de normas de cumplimentación, anexo II, punto 2.3)

1. Fondos aplicados	0733	1 269 028	0633	1 163 558
1.1. Resultado del ejercicio (después del impuesto sobre beneficios)	0734	1 201 041	0634	1 123 980
1.2. Remanente y reservas aplicadas	0735	67 987	0635	39 578
2. Aplicación o distribución de fondos (igual a fondos aplicados)	0736	1 269 028	0636	1 163 558
2.1. A dividendos y otros	0737	269 120	0637	262 394
2.2. A capital y reservas	0738	991 307	0638	904 690
2.3. A remanente	0739	108 716	0639	61 680
2.4. A resultados negativos de ejercicios anteriores	0740	-100 115	0640	-65 206

Si su empresa dispone de las **MEMORIAS O INFORMES DE AUDITORÍA** de los ejercicios 2001 y 2002, rogamos los adjunte con el cuestionario ya cumplimentado, pues podrían ser de mucha utilidad para conocer las circunstancias particulares de su contabilidad.....

1167

Señale con una X si en la empresa se ha realizado durante el ejercicio de 2002 algún proceso de reestructuración, que afecte a la comparabilidad de los datos:

FUSIÓN O ABSORCIÓN

☐

ESCISIÓN

☐

OTROS (downsizing, cesión de negocio, outsourcing)

☐

CÓDIGOS a cumplimentar por la CENTRAL DE BALANCES

1381

1392

1130

1131

400

1164

• Concepto común con la Encuesta Industrial del INE.

Concepto común con el formato normalizado obligatorio de depósito de cuentas anuales en los registros mercantiles.

CUESTIONARIO REDUCIDO

BANCO DE ESPAÑA

CENTRAL DE BALANCES

Número recepción

2 0 0 2

7

INTERNA

9. RECONOCIMIENTO Y CONDONACIÓN DE DEUDAS CON CONTRAPARTIDA EN FONDOS PROPIOS (2002)

	RECONOCIMIENTO		CONDONACIÓN	
Administraciones Públicas	0388	1 690	0389	113
Otros	0390	779	0391	78

10. DETALLE DE BENEFICIOS DIFERIDOS Y AMORTIZACIONES ACELERADAS APLICADOS

	2002		2001	
Beneficios diferidos aplicados	0790	6 832	0690	3 624
Otras incorporaciones al activo	0791	242	0691	535
Beneficios diferidos dotados	0561	2 103	0461	3 288

11. INFORMACIONES NECESARIAS PARA CALCULAR FLUJOS DEL PRIMER AÑO

Se indican a continuación los saldos de 2000:

Se indican a continuación los flujos y las claves de ajuste:

	2000			2001	
Inmovilizado material neto	1221	5 982 437	Clave de ajuste del inmovilizado material y de los bienes en leasing financiero	1230	7 247
Bienes en régimen de arrendamiento financiero (netos de provisiones)	1236	510 617	Clave de ajuste de los gastos de establecimiento	1234	-2
Gastos de establecimiento	1231	26 854	Reconocimientos de deuda con cargo a Fondos Propios	1241	566
Subvenciones de capital	1240	278 788	Condonaciones de deuda con abono a Fondos Propios	1242	611
Provisiones para riesgos y gastos (corto y largo plazo)	1248	215 492	Clave de ajuste de los Fondos Propios	1243	640
			Clave de ajuste de recursos generados	0971	1 691

12. OTRAS INFORMACIONES RELATIVAS A FONDOS PROPIOS

	2002		2001	
Actualizaciones con abono en fondos propios	0378	39 772	1237	13 860
Saneamientos con cargo en fondos propios	1189		1246	

MOVIMIENTOS INTERNOS DE FONDOS PROPIOS

	2002	
1. Ampliaciones de capital liberadas con cargo a reservas (por la parte liberada)	1252	28 477
2. Reducciones de capital traspasado a reservas	1251	-1 098
3. Reducciones de capital para compensar pérdidas acumuladas	1254	12 158
4. Reducción de reservas para compensar pérdidas acumuladas	1255	4 466

13. INFORMACIÓN ADICIONAL SOBRE SUBVENCIONES A LA EXPLOTACIÓN

	2002		2001	
Subvenciones a los productos	1393	24 100	1293	29 837
Subvenciones a la producción	1398	105 491	1298	85 064

14. TRASPASOS ENTRE INMOVILIZADO Y EXISTENCIAS

	2002		2001	
Importe traspasado de inmovilizado a existencias en empresas inmobiliarias	1394		1294	78
Importe traspasado de existencias a inmovilizado en empresas inmobiliarias	1395	4 299	1295	

CUESTIONARIO REDUCIDO

BANCO DE ESPAÑA

CENTRAL DE BALANCES

Número recepción

2 0 0 2

8

INTERNA

15. EXTERIORIZACIÓN DEL FONDO DE PENSIONES

Importe exteriorizado como fondo de pensiones externo directamente, sin pasar por fondo de pensiones interno:

	2002		2001	
— Cargado contra gastos de otros ejercicios o reservas	1489	427	1488	78

16. CLAVES INFORMATIVAS DE AJUSTES POR DIFERENCIAS DE CAMBIO

ACTIVO			PASIVO		
Acciones a largo plazo	1500	3	Deudas con ECA a largo plazo	1508	146
Créditos a largo plazo	1501		Obligaciones a largo plazo	1509	
Valores renta fija a largo plazo	1502		Otras deudas a largo plazo	1510	
Acciones a corto plazo	1503	3	Deudas con ECA a corto plazo	1511	1 071
Créditos a corto plazo	1504	-6	Obligaciones y pagarés a corto plazo	1512	
Valores de renta fija a corto plazo	1505		Otras deudas a corto plazo con coste	1513	
Tesorería	1506	766	Proveedores	1514	34 994
Clientes	1507	33 738	Otros acreedores comerciales	1515	

CUESTIONARIO REDUCIDO

BANCO DE ESPAÑA

CENTRAL DE BALANCES

Número recepción

2 0 0 2

9

AJUSTES ESPECIALES, total de las 4 909 empresas incluidas en este estudio (1).

Conceptos	Cantidades	Códigos
ACTIVO		
Gastos amortizables	1	954
Bienes en arrendamiento financiero	52 705	944
Otro inmovilizado inmaterial	-1 691	952
Inmovilizado material	-58 839	951
Acciones y participaciones a largo plazo	2	1440
Valores de renta fija a largo plazo	—	1441
Créditos concedidos a largo plazo	-297	1442
Imposiciones y depósitos a largo plazo	—	1443
Existencias	8 059	959
Clientes	33 825	960
Otros deudores de la explotación	—	962
Otros deudores ajenos a la explotación	25	943
Ajustes por periodificación (netos)	-21	963
Créditos concedidos a corto plazo	—	1448
Acciones y participaciones a corto plazo	—	1444
Valores de renta fija a corto plazo	—	1446
Imposiciones y depósitos a corto plazo	—	1447
Disponibilidades (caja y bancos)	1 148	966
Intereses activados y otras revalorizaciones	—	1373
PASIVO		
Recursos generados por las operaciones	6 664	972
Provisión para Riesgos y Gastos	-7 795	1225
Correcciones de neto y otras (condonaciones y reconocimientos de deudas)	528	955
Subvenciones de capital	374	956
Obligaciones y otros valores de renta fija	—	957
Financiación de entidades de crédito a largo plazo	-310	958
Financiación de otros a largo plazo (con coste)	—	968
Obligaciones y otros valores de renta fija a corto plazo	—	964
Financiación de entidades de crédito a corto plazo	1 052	965
Financiación de otros con coste a corto plazo	-37	974
Proveedores	35 174	961
Otros acreedores comerciales	-108	945
Otros acreedores comerciales (sin coste)	1 096	946
Clave de redondeo diferencias correcciones de neto	24	967
Conciliación (1 - 2 + 3 = 0)		
1. Total ajustes de activo: 34 917		
2. Total ajustes de pasivo: 36 662		
3. Claves del cuestionario ajustables directamente (718 - 547 - 765 + 967): 1 745		
(1) Estos ajustes se introducen, para cada cuestionario, por la Central de Balances, en la medida que los test de coherencia que se aplican pongan de manifiesto la necesidad de correcciones (existencia de asientos internos, etc.). Estas correcciones se realizan en contacto con la empresa informante. Sirven para la elaboración de estados de flujos financieros.		

BASE DE DATOS
BANCO DE ESPAÑA / REGISTROS MERCANTILES
CUESTIONARIO ABREVIADO

CUESTIONARIO ABREVIADO

DATOS GENERALES DE IDENTIFICACIÓN

IDENTIFICACIÓN DE LA EMPRESA

NIF:

Total respuestas al cuestionario abreviado de las 47.518 empresas con datos coherentes en Balance y Cuenta de Pérdidas y Ganancias

Denominación Social:

Domicilio Social:

Municipio: Provincia:

Código Postal: Teléfono:

ACTIVIDAD

Actividad principal: (1)

Código CNAE (1)

PERSONAL

		EJERCICIO 2002 (2)	EJERCICIO 2001 (3)
Personal asalariado (cifra media del ejercicio)	FIJO (4)	<input type="text" value="810100"/> 132 809	124 946
	NO FIJO (5)	<input type="text" value="810110"/> 68 884	68 766

Información referida a las 33.460 empresas con datos coherentes en Balance, Cuenta de Pérdidas y Ganancias y Empleo.

PRESENTACIÓN DE CUENTAS

Fecha de cierre a la que van referidas las cuentas: AÑO MES DÍA

Número de páginas presentadas al depósito:

En caso de no figurar consignadas cifras en alguno de los ejercicios indique la causa:

UNIDADES

Marque con una X la unidad en la que ha elaborado todos los documentos que integran sus cuentas anuales:

Euros	<input type="text" value="999024"/>	<input type="text"/>
Miles de euros	<input type="text" value="999025"/>	<input checked="" type="checkbox"/>

- (1) Según las clases (cuatro dígitos) de la Clasificación Nacional de Actividades Económicas, aprobada por Real Decreto 1560/1992, de 18 de diciembre (BOE de 22.12.1992).
- (2) Ejercicio al que van referidas las cuentas anuales.
- (3) Ejercicio anterior.
- (4) Para calcular el número medio de personal fijo tenga en cuenta los siguientes criterios:
- a) Si en el año no ha habido importantes movimientos de la plantilla, indique aquí la semisuma de los fijos al principio y a fin de ejercicio.
- b) Si ha habido movimientos, calcule la suma de la plantilla en cada uno de los meses del año y divídala por doce.
- c) Si hubo regulación temporal de empleo o de jornada, el personal afectado por la misma debe incluirse como personal fijo, pero sólo en la proporción que corresponda a la fracción del año o jornada del año efectivamente trabajada.
- (5) Puede calcular el personal no fijo medio sumando el total de semanas que han trabajado sus empleados no fijos y dividiendo por 52 semanas. También puede hacer esta operación (equivalente a la anterior):
- n.º de personas contratadas x $\frac{\text{n.º medio de semanas trabajadas}}{52}$

CUESTIONARIO ABREVIADO

BALANCE ABREVIADO

BA1

NIF <input type="text"/>		UNIDAD (1)	
DENOMINACIÓN SOCIAL		Euros	<input type="text" value="999414"/>
		Miles	<input type="text" value="999415"/> <input checked="" type="checkbox"/>
Espacio destinado para las firmas de los administradores			
ACTIVO		EJERCICIO 2002 (2)	EJERCICIO 2001 (3)
A) ACCIONISTAS (SOCIOS) POR DESEMBOLSOS NO EXIGIDOS	110000	31 928	38 911
B) INMOVILIZADO	120000	10 642 895	10 008 967
I. Gastos de establecimiento	121000	58 039	62 663
II. Inmovilizaciones inmateriales	122000	888 796	871 122
III. Inmovilizaciones materiales	123000	7 781 806	7 294 131
IV. Inmovilizaciones financieras	124000	1 894 226	1 761 215
V. Acciones propias	125000	14 122	12 372
VI. Deudores por operaciones de tráfico a largo plazo	126000	5 906	7 464
C) GASTOS A DISTRIBUIR EN VARIOS EJERCICIOS	130000	114 507	122 715
D) ACTIVO CIRCULANTE	140000	12 423 381	11 674 346
I. Accionistas por desembolsos exigidos	141000	1 368	1 734
II. Existencias	142000	3 986 169	3 691 782
III. Deudores	143000	5 248 506	4 900 925
IV. Inversiones financieras temporales	144000	1 155 482	1 130 385
V. Acciones propias a corto plazo	145000	3 127	2 794
VI. Tesorería	146000	1 991 961	1 909 118
VII. Ajustes por periodificación	147000	36 768	37 608
TOTAL GENERAL (A + B + C + D)	100000	23 212 711	21 844 939

(1) Marque las casillas correspondientes, según exprese las cifras en unidades o miles de euros. Todos los documentos que integran las cuentas anuales deben elaborarse en la misma unidad.
(2) Ejercicio al que van referidas las cuentas anuales.
(3) Ejercicio anterior.

CUESTIONARIO ABREVIADO

BALANCE ABREVIADO

BA2

NIF			
DENOMINACIÓN SOCIAL			
		Espacio destinado para las firmas de los administradores	
PASIVO		EJERCICIO 2002 (1)	EJERCICIO 2001 (2)
A) FONDOS PROPIOS	210000	8 865 854	8 235 988
I. Capital suscrito	211000	4 385 442	4 224 102
II. Prima de emisión	212000	404 537	393 299
III. Reserva de revalorización	213000	65 603	66 470
IV. Reservas	214000	4 005 414	3 406 991
1. Diferencias por ajuste del capital a euros	214060	3 401	903
2. Resto de reservas	214070	4 002 013	3 406 088
V. Resultados de ejercicios anteriores	215000	-586 748	-489 170
VI. Pérdidas y Ganancias (beneficio o pérdida)	216000	619 749	669 590
VII. Dividendo a cuenta entregado en el ejercicio	217000	-27 971	-34 174
VIII. Acciones propias para reducción de capital	218000	-172	-1 120
B) INGRESOS A DISTRIBUIR EN VARIOS EJERCICIOS	220000	134 220	124 449
C) PROVISIONES PARA RIESGOS Y GASTOS	230000	54 802	52 136
D) ACREEDORES A LARGO PLAZO	240000	4 048 056	3 776 553
E) ACREEDORES A CORTO PLAZO	250000	10 093 407	9 638 253
F) PROVISIONES PARA RIESGOS Y GASTOS A CORTO PLAZO	260000	16 372	17 560
TOTAL GENERAL (A + B + C + D + E + F)	200000	23 212 711	21 844 939

(1) Ejercicio al que van referidas las cuentas anuales.
(2) Ejercicio anterior.

CUESTIONARIO ABREVIADO

CUENTA DE PÉRDIDAS
Y GANANCIAS ABREVIADA

PA1

NIF <input type="text"/>		UNIDAD (1)	
DENOMINACIÓN SOCIAL		Euros	<input type="text" value="999514"/>
		Miles	<input type="text" value="999515"/> <input checked="" type="checkbox"/>
Espacio destinado para las firmas de los administradores			
DEBE		EJERCICIO 2002 (2)	EJERCICIO 2001 (3)
A) GASTOS (A.1 a A.15)	300000	23 549 952	22 754 695
A.1. Consumos de explotación	301009	13 592 654	13 457 421
A.2. Gastos de personal	303000	4 605 259	4 270 733
a) Sueldos, salarios y asimilados	303010	3 738 473	3 469 001
b) Cargas sociales	303020	866 786	801 732
A.3. Dotaciones para amortizaciones de inmovilizado	304000	724 295	657 063
A.4. Variación de las provisiones de tráfico y pérdidas de créditos incobrables	305000	76 994	62 817
A.5. Otros gastos de explotación	306000	3 671 089	3 416 333
A.I. BENEFICIOS DE EXPLOTACIÓN (B.1-A.1-A.2-A.3-A.4-A.5)	301900	1 022 190	1 073 149
A.6. Gastos financieros y gastos asimilados	307000	398 324	406 390
a) Por deudas con empresas del grupo	307010	81 945	80 370
b) Por deudas con empresas asociadas	307020	2 839	2 752
c) Por otras deudas	307030	294 429	304 411
d) Pérdidas de inversiones financieras	307040	19 111	18 857
A.7. Variación de las provisiones de inversiones financieras	308000	27 362	19 554
A.8. Diferencias negativas de cambio	309000	8 707	10 124
A.II. RESULTADOS FINANCIEROS POSITIVOS (B.2+B.3-A.6-A.7-A.8)	302900		
A.III. BENEFICIOS DE LAS ACTIVIDADES ORDINARIAS (A.I + A.II - B.I - B.II)	303900	786 668	834 193
A.9. Variación de las provisiones de inmovilizado inmaterial, material y cartera de control	310000	16 503	14 345
A.10. Pérdidas procedentes del inmovilizado inmaterial, material y cartera de control	311000	37 519	31 853
A.11. Pérdidas por operaciones con acciones y obligaciones propias	312000	1 419	1 452
A.12. Gastos extraordinarios	313000	38 635	35 706
A.13. Gastos y pérdidas de otros ejercicios	314000	20 353	19 341
A.IV. RESULTADOS EXTRAORDINARIOS POSITIVOS (B.4+B.5+B.6+B.7+B.8-A.9-A.10-A.11-A.12-A.13)	304900	163 920	186 960
A.V. BENEFICIOS ANTES DE IMPUESTOS (A.III+A.IV-B.III-B.IV)	305900	950 588	1 021 153
A.14. Impuesto sobre Sociedades	315000	320 050	340 027
A.15. Otros impuestos	316000	10 789	11 536
A.VI. RESULTADO DEL EJERCICIO (BENEFICIOS) (A.V-A.14-A.15)	306900	1 013 450	1 010 605

(1) Marque las casillas correspondientes, según exprese las cifras en unidades o miles de euros. Todos los documentos que integran las cuentas anuales deben elaborarse en la misma unidad.
(2) Ejercicio al que van referidas las cuentas anuales. (3) Ejercicio anterior.

CUESTIONARIO ABREVIADO

CUENTA DE PÉRDIDAS
Y GANANCIAS ABREVIADA

PA2

NIF			
DENOMINACIÓN SOCIAL			
		Espacio destinado para las firmas de los administradores	
HABER		EJERCICIO 2002 (1)	EJERCICIO 2001 (2)
B) INGRESOS (B.1 a B.8)	400000	24 169 701	23 424 285
B.1. Ingresos de explotación	401009	23 692 481	22 937 516
a) Importe neto de la cifra de negocios	401000	23 043 120	22 312 951
b) Otros ingresos de explotación	401029	649 361	624 565
B.I. PÉRDIDAS DE EXPLOTACIÓN (A.1+A.2+A.3+A.4+A.5-B.1)	401900		
B.2. Ingresos financieros	402009	187 288	185 460
a) En empresas del grupo	402019	64 828	51 551
b) En empresas asociadas	402029	5 905	3 288
c) Otros	402039	97 800	102 799
d) Beneficios en inversiones financieras	402040	18 755	27 822
B.3. Diferencias positivas de cambio	408000	11 583	11 652
B.II. RESULTADOS FINANCIEROS NEGATIVOS			
(A.6 + A.7 + A.8 - B.2 - B.3)	402900	235 522	238 956
B.III. PÉRDIDAS DE LAS ACTIVIDADES ORDINARIAS			
(B.I + B.II - A.I - A.II)	403900		
B.4. Beneficios en enajenación de inmovilizado inmaterial, material y cartera de control	409000	147 083	175 929
B.5. Beneficios por operaciones con acciones y obligaciones propias	410000	743	2 247
B.6. Subvenciones de capital transferidas al resultado del ejercicio	411000	16 213	16 295
B.7. Ingresos extraordinarios	412000	98 251	80 866
B.8. Ingresos y beneficios de otros ejercicios	413000	16 059	14 320
B.IV. RESULTADOS EXTRAORDINARIOS NEGATIVOS			
(A.9 + A.10 + A.11 + A.12 + A.13 - B.4 - B.5 - B.6 - B.7 - B.8) ...	404900		
B.V. PÉRDIDAS ANTES DE IMPUESTOS (B.III+B.IV-A.III-A.IV) ...	405900		
B.VI. RESULTADO DEL EJERCICIO (PÉRDIDAS) (B.V+A.14+A.15)	406900	393 701	341 015
<p>(1) Ejercicio al que van referidas las cuentas anuales. (2) Ejercicio anterior.</p>			

III. CLASIFICACIONES DE ACTIVIDADES UTILIZADAS

III. CLASIFICACIONES DE
ACTIVIDADES UTILIZADAS1. AGRUPACIONES DE LAS ACTIVIDADES ECONÓMICAS DE LAS EMPRESAS
TRATADAS POR LA CENTRAL DE BALANCES Y SU CORRESPONDENCIA CON LA CNAE ⁽¹⁾

Agrupación de actividades que figuran en los cuadros de la publicación

"Grandes sectores de la Central de Balances" (CB-26) y "Sectores de la Central de Balances" (CB-82)

Agrupación de actividades ⁽²⁾	CB-26	CB-82	CNAE/93 Rev. 1 ⁽¹⁾
1. ENERGÍA			
1.1. Extracción de productos energéticos y otros minerales	1. EXTRACCIÓN DE PRODUCTOS ENERGÉTICOS	1. <i>Extracción y aglomeración de antracita, hulla, lignito y turba</i>	10.1 Extracción y aglomeración de antracita y hulla 10.2 Extracción y aglomeración de lignito pardo 10.3 Extracción y aglomeración de turba 11.1 Extracción de crudos de petróleo y gas natural 11.2 Actividades de los servicios relacionados con las explotaciones petrolíferas y de gas, excepto actividades de prospección 12.0 Extracción de minerales de uranio y torio
	2. EXTRACCIÓN DE OTROS MINERALES, EXCEPTO PRODUCTOS ENERGÉTICOS	2. <i>Extracción de crudos de petróleo y gas natural, actividades de los servicios relacionados con las explotaciones petrolíferas y de gas, excepto actividades de prospección.</i> 3. <i>Extracción de minerales de uranio y torio</i> 4. <i>Extracción de minerales metálicos</i> 5. <i>Extracción de minerales no metálicos ni energéticos</i>	13.1 Extracción de minerales de hierro 13.2 Extracción de minerales metálicos no férricos, excepto minerales de uranio y torio 14.1 Extracción de piedra 14.2 Extracción de arenas y arcillas 14.3 Extracción de minerales para abonos y productos químicos 14.4 Producción de sal 14.5 Extracción de otros minerales
1.2. Coquerías, refino y combustibles nucleares	4. REFINO DE PETRÓLEO Y TRATAMIENTO DE COMBUSTIBLES NUCLEARES	12. <i>Refino de petróleo</i> 13. <i>Coquerías y tratamiento de combustibles nucleares</i>	23.2 Refino de petróleo 23.1 Coquerías 23.3 Tratamiento de combustibles nucleares y residuos radiactivos
1.3. Energía eléctrica, gas y agua	17. PRODUCCIÓN Y DISTRIBUCIÓN DE ENERGÍA ELÉCTRICA, GAS Y AGUA	45. <i>Producción y distribución de energía eléctrica</i> 46. <i>Producción de gas, distribución de combustibles gaseosos por conductos urbanos, excepto gaseoductos.</i> 47. <i>Producción y distribución de vapor y agua caliente</i> 48. <i>Captación, depuración y distribución de agua</i>	40.1 Producción y distribución de energía eléctrica 40.2 Producción de gas; distribución de combustibles gaseosos por conductos urbanos, excepto gaseoductos 40.3 Producción y distribución de vapor y agua caliente 41.0 Producción y distribución de agua
	18. CAPTACIÓN, DEPURACIÓN Y DISTRIBUCIÓN DE AGUA		

(1) CNAE. Clasificación Nacional de Actividades Económicas de 1993. Rev. 1.

(2) Estas agrupaciones son coherentes con las establecidas por la Contabilidad Nacional de España.

III. CLASIFICACIONES DE
ACTIVIDADES UTILIZADAS1. AGRUPACIONES DE LAS ACTIVIDADES ECONÓMICAS DE LAS EMPRESAS
TRATADAS POR LA CENTRAL DE BALANCES Y SU CORRESPONDENCIA CON LA CNAE ⁽¹⁾

Agrupación de actividades que figuran en los cuadros de la publicación

"Grandes sectores de la Central de Balances" (CB-26) y "Sectores de la Central de Balances" (CB-82)

Agrupación de actividades ⁽²⁾	CB-26	CB-82	CNAE/93 Rev. 1 ⁽¹⁾
2. INDUSTRIA			
2.1. Industria de la alimentación, bebidas y tabaco	3. INDUSTRIAS DE LA ALIMENTACIÓN, BEBIDAS Y TABACO	6. <i>Industria cárnica</i> 7. <i>Elaboración y conservación de pescados y productos a base de pescado</i> 8. <i>Industrias lácteas</i> 9. <i>Elaboración de bebidas</i> 10. <i>Otras industrias alimentarias</i>	15.1 Industria cárnica 15.2 Elaboración y conservación de pescados y productos a base de pescado 15.5 Industrias lácteas 15.9 Elaboración de bebidas 15.3 Preparación y conservación de frutas y hortalizas 15.4 Fabricación de grasas y aceites (vegetales y animales) 15.6 Fabricación de productos de molinería, almidones y productos amiláceos 15.7 Fabricación de productos para la alimentación animal 15.8 Fabricación de otros productos alimenticios 16.0 Industria del tabaco
2.2. Industria química	5. INDUSTRIA QUÍMICA	11. <i>Industria del tabaco</i> 14. <i>Fabricación de productos químicos básicos</i> 15. <i>Fabricación de productos farmacéuticos</i> 16. <i>Otras industrias químicas</i>	24.1 Fabricación de productos químicos básicos 24.4 Fabricación de productos farmacéuticos 24.2 Fabricación de pesticidas y otros productos agroquímicos 24.3 Fabricación de pinturas, barnices y revestimientos similares; tintas de imprenta y masillas 24.5 Fabricación de jabones, detergentes y otros artículos de limpieza y abrillantamiento. Fabricación de perfumes y productos de belleza e higiene 24.6 Fabricación de otros productos químicos 24.7 Fabricación de fibras artificiales y sintéticas 26.1 Fabricación de vidrio y productos de vidrio
2.3. Transformación del vidrio, de la cerámica y de los metales	6. INDUSTRIAS DE OTROS PRODUCTOS MINERALES NO METÁLICOS	17. <i>Fabricación de vidrio y productos de vidrio</i> 18. <i>Fabricación de productos cerámicos no refractarios, excepto los destinados a la construcción. Fabricación de productos cerámicos refractarios.</i> 19. <i>Otras industrias de productos minerales no metálicos</i>	26.2 Fabricación de productos cerámicos no refractarios, excepto los destinados a la construcción; fabricación de productos cerámicos refractarios. 26.3 Fabricación de azulejos y baldosas de cerámica 26.4 Fabricación de ladrillos, tejas y productos de tierras cocidas para la construcción

III. CLASIFICACIONES DE
ACTIVIDADES UTILIZADAS1. AGRUPACIONES DE LAS ACTIVIDADES ECONÓMICAS DE LAS EMPRESAS
TRATADAS POR LA CENTRAL DE BALANCES Y SU CORRESPONDENCIA CON LA CNAE ⁽¹⁾
Agrupación de actividades que figuran en los cuadros de la publicación

"Grandes sectores de la Central de Balances" (CB-26) y "Sectores de la Central de Balances" (CB-82)

Agrupación de actividades ⁽²⁾	CB-26	CB-82	CNAE/93 Rev. 1 ⁽¹⁾
2.3. Transformación del vidrio, de la cerámica y de los metales (continuación)	6. INDUSTRIAS DE OTROS PRODUCTOS MINERALES NO METÁLICOS (continuación)		26.5 Fabricación de cemento, cal y yeso
			26.6 Fabricación de elementos de hormigón, yeso y cemento
			26.7 Industria de la piedra ornamental y para la construcción
			26.8 Fabricación de productos minerales no metálicos diversos
			27.1 Fabricación de productos básicos de hierro, acero y ferroaleaciones
			27.2 Fabricación de tubos
			27.3 Otras actividades de primera transformación del hierro y el acero
			27.4 Producción y primera transformación de metales preciosos y de otros metales no férreos
			27.5 Fundición de metales
			28.1 Fabricación de elementos metálicos para la construcción
	7. METALURGIA Y FABRICACIÓN DE PRODUCTOS METÁLICOS	20. <i>Metalurgia</i>	28.2 Fabricación de cisternas, grandes depósitos y contenedores de metal, fabricación de radiadores y calderas para calefacción central
			28.3 Fabricación de generadores de vapor
			28.4 Forja, estampación y embutición de metales; metalurgia de polvos
			28.5 Tratamiento y revestimiento de metales. Ingeniería mecánica general por cuenta de terceros
			28.6 Fabricación de artículos de cuchillería y cubertería, herramientas y ferretería
			28.7 Fabricación de productos metálicos diversos, excepto muebles
			29.1 Fabricación de máquinas, equipo y material mecánico
			29.2 Fabricación de otra maquinaria, equipo y material mecánico de uso general
			29.3 Fabricación de maquinaria agraria
			29.4 Fabricación de máquinas-herramienta
2.4. Industria de material y equipo eléctrico, electrónico y óptico		21. <i>Fabricación de productos metálicos, excepto maquinaria y equipo</i>	29.5 Fabricación de maquinaria diversa para usos específicos
			29.6 Fabricación de armas y municiones
			29.7 Fabricación de aparatos domésticos
			30.0 Fabricación de máquinas de oficina y equipos informáticos
	8. INDUSTRIA DE LA CONSTRUCCIÓN DE MAQUINARIA Y EQUIPO MECÁNICO	22. <i>Fabricación de maquinaria de uso general</i>	
		23. <i>Maquinaria agrícola e industrial</i>	
		24. <i>Fabricación de armas y municiones</i>	
		25. <i>Fabricación de aparatos domésticos</i>	
		26. <i>Fabricación de máquinas de oficina y equipos informáticos</i>	
	9. INDUSTRIA DE MATERIAL Y EQUIPO ELÉCTRICO, ELECTRÓNICO Y ÓPTICO		

III. CLASIFICACIONES DE
ACTIVIDADES UTILIZADAS1. AGRUPACIONES DE LAS ACTIVIDADES ECONÓMICAS DE LAS EMPRESAS
TRATADAS POR LA CENTRAL DE BALANCES Y SU CORRESPONDENCIA CON LA CNAE ⁽¹⁾

Agrupación de actividades que figuran en los cuadros de la publicación

"Grandes sectores de la Central de Balances" (CB-26) y "Sectores de la Central de Balances" (CB-82)

Agrupación de actividades ⁽²⁾	CB-26	CB-82	CNAE/93 Rev. 1 ⁽¹⁾
2.4. Industria de material y equipo eléctrico, electrónico y óptico (continuación)	9. INDUSTRIA DE MATERIAL Y EQUIPO ELÉCTRICO, ELECTRÓNICO Y ÓPTICO (continuación)	27. <i>Fabricación de maquinaria y material eléctrico</i>	31.1 Fabricación de motores eléctricos, transformadores y generadores
			31.2 Fabricación de aparatos de distribución y control eléctricos
			31.3 Fabricación de hilos y cables eléctricos aislados
			31.4 Fabricación de acumuladores y pilas eléctricas
			31.5 Fabricación de lámparas eléctricas y aparatos de iluminación
			31.6 Fabricación de otro equipo eléctrico
		28. <i>Fabricación de material electrónico: fabricación de equipo y aparatos de radio, televisión y comunicaciones</i>	32.1 Fabricación de válvulas, tubos y otros componentes electrónicos
			32.2 Fabricación de transmisores de radiodifusión y televisión, y de aparatos para la radiotelefonía y radiotelegrafía con hilos
			32.3 Fabricación de aparatos de recepción, grabación y reproducción de sonido e imagen
		29. <i>Fabricación de equipo e instrumentos médico-quirúrgicos, de precisión óptica y relojería</i>	33.1 Fabricación de equipo e instrumentos médico-quirúrgicos y de aparatos ortopédicos
2.5. Fabricación de material de transporte	10. FABRICACIÓN DE MATERIAL DE TRANSPORTE		33.2 Fabricación de instrumentos y aparatos de medida, verificación, control, navegación y otros fines, excepto equipos de control para procesos industriales
			33.3 Fabricación de equipo de control de procesos industriales
		30. <i>Fabricación de vehículos de motor</i>	33.4 Fabricación de instrumentos de óptica y de equipo fotográfico
		31. <i>Equipo y carrocería para vehículos</i>	33.5 Fabricación de relojes
			34.1 Fabricación de vehículos de motor
		32. <i>Construcción y reparación naval</i>	34.2 Fabricación de carrocerías para vehículos de motor, de remolques y semirremolques
		33. <i>Otros elementos</i>	34.3 Fabricación de partes, piezas y accesorios no eléctricos para vehículos de motor y sus motores
			35.1 Construcción y reparación naval
			35.2 Fabricación de material ferroviario
			35.3 Construcción aeronáutica y espacial
2.6. Otras industrias manufactureras	11. INDUSTRIA TEXTIL Y DE LA CONFECCIÓN	34. <i>Preparación e hilado de fibras textiles</i>	35.4 Fabricación de motocicletas y bicicletas
		35. <i>Fabricación de tejidos textiles</i>	35.5 Fabricación de otro material de transporte
		36. <i>Acabado y fabricación de otros tejidos textiles</i>	17.1 Preparación e hilado de fibras textiles
			17.2 Fabricación de tejidos textiles
			17.3 Acabado de textiles
			17.4 Fabricación de otros artículos confeccionados con textiles, excepto prendas de vestir

III. CLASIFICACIONES DE
ACTIVIDADES UTILIZADAS1. AGRUPACIONES DE LAS ACTIVIDADES ECONÓMICAS DE LAS EMPRESAS
TRATADAS POR LA CENTRAL DE BALANCES Y SU CORRESPONDENCIA CON LA CNAE ⁽¹⁾
Agrupación de actividades que figuran en los cuadros de la publicación

"Grandes sectores de la Central de Balances" (CB-26) y "Sectores de la Central de Balances" (CB-82)

Agrupación de actividades ⁽²⁾	CB-26	CB-82	CNAE/93 Rev. 1 ⁽¹⁾
2.6. Otras industrias manufactureras (continuación)	11. INDUSTRIA TEXTIL Y DE LA CONFECCIÓN (continuación)	37. <i>Confección</i>	17.5 Otras industrias textiles 17.6 Fabricación de tejidos de punto 17.7 Fabricación de artículos en tejidos de punto 18.1 Confección de prendas de cuero 18.2 Confección de prendas de vestir en textiles y accesorios 18.3 Preparación y teñido de pieles de peletería; fabricación de artículos de peletería
	12. INDUSTRIA DEL CUERO Y CALZADO	38. <i>Industria del cuero y calzado</i>	19.1 Preparación, curtido y acabado del cuero 19.2 Fabricación de artículos de marroquinería y viaje, artículos de guarnicionería y talabartería 19.3 Fabricación de calzado
	13. INDUSTRIA DE LA MADERA Y DEL CORCHO	39. <i>Industria de la madera y del corcho</i>	20.1 Aserrado y cepillado de la madera; preparación industrial de la madera 20.2 Fabricación de chapas, tableros contrachapados, alistonados, de partículas aglomeradas, de fibras y otros tableros y paneles 20.3 Fabricación de estructuras de madera y piezas de carpintería y ebanistería para la construcción 20.4 Fabricación de envases y embalajes de madera
	14. INDUSTRIA DEL PAPEL, EDICIÓN, ARTES GRÁFICAS Y REPRODUCCIÓN DE SOPORTES GRABADOS	40. <i>Industria del papel</i> 41. <i>Edición, artes gráficas y reproducción de soportes grabados</i>	20.5 Fabricación de otros productos de madera. Fabricación de productos de corcho, cestería y espartería 21.1 Fabricación de pasta papelera, papel y cartón 21.2 Fabricación de artículos de papel y cartón 22.1 Edición 22.2 Artes gráficas y actividades de los servicios relacionados con las mismas 22.3 Reproducción de soportes grabados
	15. INDUSTRIA DE LA TRANSFORMACIÓN DEL CAUCHO Y MATERIAS PLÁSTICAS	42. <i>Fabricación de productos de caucho</i> 43. <i>Fabricación de productos de materias plásticas</i>	25.1 Fabricación de productos de caucho 25.2 Fabricación de productos de materias plásticas

III. CLASIFICACIONES DE
ACTIVIDADES UTILIZADAS1. AGRUPACIONES DE LAS ACTIVIDADES ECONÓMICAS DE LAS EMPRESAS
TRATADAS POR LA CENTRAL DE BALANCES Y SU CORRESPONDENCIA CON LA CNAE ⁽¹⁾
Agrupación de actividades que figuran en los cuadros de la publicación

"Grandes sectores de la Central de Balances" (CB-26) y "Sectores de la Central de Balances" (CB-82)

Agrupación de actividades ⁽²⁾	CB-26	CB-82	CNAE/93 Rev. 1 ⁽¹⁾
2.6. Otras industrias manufactureras (continuación)	16. INDUSTRIAS MANUFACTURERAS DIVERSAS	44. Industrias manufactureras diversas	36.1 Fabricación de muebles 36.2 Fabricación artículos de joyería, orfebrería, platería y artículos similares 36.3 Fabricación de instrumentos musicales 36.4 Fabricación de artículos de deporte 36.5 Fabricación de juegos y juguetes 36.6 Otras industrias manufactureras diversas 37.1 Reciclaje de chatarra y desechos de metal 37.2 Reciclaje de desechos no metálicos
3. SERVICIOS DE MERCADO			
3.1 Comercio y reparación	20. COMERCIO; REPARACIÓN DE VEHÍCULOS DE MOTOR, MOTOCICLETAS Y CICLOMOTORES Y ARTÍCULOS PERSONALES DE USO DOMÉSTICO	53. Venta, mantenimiento y reparación de vehículos de motor 54. Venta al por menor de carburantes para la automoción 55. Intermediarios del comercio 56. Comercio al por mayor (excepto de vehículos de motor) 57. Comercio al por menor (excepto de vehículos de motor); reparación de efectos personales y enseres domésticos	50.1 Venta de vehículos de motor 50.2 Mantenimiento y reparación de vehículos de motor 50.3 Venta de repuestos y accesorios de vehículos de motor 50.4 Venta, mantenimiento y reparación de motocicletas y ciclomotores, y de sus repuestos y accesorios 50.5 Venta al por menor de carburantes para la automoción 51.1 Intermediarios del comercio 51.2 Comercio al por mayor de materias primas agrarias y de animales vivos 51.3 Comercio al por mayor de productos alimenticios, bebidas y tabaco 51.4 Comercio al por mayor de productos de consumo, distintos de los alimenticios 51.5 Comercio al por mayor de productos no agrarios semielaborados, chatarra y productos de desecho 51.6 Comercio al por mayor de maquinaria y equipo 51.7 Otro comercio al por mayor 52.1 Comercio al por menor en establecimientos no especializados 52.2 Comercio al por menor de alimentos, bebidas y tabaco en establecimientos especializados 52.3 Comercio al por menor de productos farmacéuticos, artículos médicos, belleza e higiene

III. CLASIFICACIONES DE
ACTIVIDADES UTILIZADAS1. AGRUPACIONES DE LAS ACTIVIDADES ECONÓMICAS DE LAS EMPRESAS
TRATADAS POR LA CENTRAL DE BALANCES Y SU CORRESPONDENCIA CON LA CNAE ⁽¹⁾
Agrupación de actividades que figuran en los cuadros de la publicación

"Grandes sectores de la Central de Balances" (CB-26) y "Sectores de la Central de Balances" (CB-82)

Agrupación de actividades ⁽²⁾	CB-26	CB-82	CNAE/93 Rev. 1 ⁽¹⁾
3.1 Comercio y reparación (continuación)	20. COMERCIO; REPARACIÓN DE VEHÍCULOS DE MOTOR, MOTO- CICLETAS Y CICLOMOTORES Y ARTÍCULOS PERSONALES DE USO DOMÉSTICO (continuaci)		52.4 Otro comercio al por menor de artículos nuevos en establecimientos especializados 52.5 Comercio al por menor de bienes de segunda mano, en establecimientos 52.6 Comercio al por menor no realizado en establecimientos 52.7 Reparación de efectos personales y enseres domésticos 60.1 Transporte por ferrocarril 60.21 Otros tipos de transporte terrestre regular de viajeros 60.22 Transporte por taxi 60.23 Otros tipos de transporte terrestre discrecional de viajeros 60.24 Transporte de mercancías por carretera
3.2 Transporte y comunicaciones	21. TRANSPORTE, ALMACENA- MIENTO Y COMUNICACIONES	58. Transporte por ferrocarril 59. Otros transportes de viajeros 60. Transporte de mercancías por carretera 61. Otras actividades anexas al transporte terrestre; organización del transporte 62. Transporte por tubería 63. Transporte marítimo, de cabotaje y por vías de navegación interiores 64. Transporte aéreo y espacial 65. Otras actividades anexas al transporte marítimo y aéreo 66. Manipulación y depósito 67. Turismo 68. Actividades postales y de correo 69. Telecomunicaciones	63.21 Otras actividades anexas al transporte terrestre 63.4 Organización del transporte de mercancías 60.3 Transporte por tubería 61.1 Transporte marítimo 61.2 Transporte por vías de navegación interiores 62.1 Transporte aéreo regular 62.2 Transporte aéreo discrecional 62.3 Transporte espacial 63.22 Otras actividades anexas al transporte marítimo 63.23 Otras actividades anexas al transporte aéreo 63.1 Manipulación y depósito de mercancías 63.3 Actividades de las agencias de viajes, operadores turísticos y otras actividades de apoyo turístico 64.1 Actividades postales y de correo 64.2 Telecomunicaciones
3.3 Otros servicios de mercado	24. HOSTELERÍA	73. Hostelería	55.1 Hostelería 55.2 Camping y otros tipos de hospedaje de corta duración 55.3 Restaurantes 55.4 Establecimientos de bebidas 55.5 Comedores colectivos y provisión de comidas preparadas

III. CLASIFICACIONES DE
ACTIVIDADES UTILIZADAS1. AGRUPACIONES DE LAS ACTIVIDADES ECONÓMICAS DE LAS EMPRESAS
TRATADAS POR LA CENTRAL DE BALANCES Y SU CORRESPONDENCIA CON LA CNAE ⁽¹⁾
Agrupación de actividades que figuran en los cuadros de la publicación

"Grandes sectores de la Central de Balances" (CB-26) y "Sectores de la Central de Balances" (CB-82)

Agrupación de actividades ⁽²⁾	CB-26	CB-82	CNAE/93 Rev. 1 ⁽¹⁾
3.3 Otros servicios de mercado (continuación)	25. ACTIVIDADES INMOBILIARIAS Y DE ALQUILER; SERVICIOS EMPRESARIALES	74. Actividades inmobiliarias	70.1 Actividades inmobiliarias por cuenta propia
		75. Alquiler de maquinaria sin operario, de efectos personales y enseres domésticos	70.2 Alquiler de bienes inmobiliarios por cuenta propia
			70.3 Actividades inmobiliarias por cuenta de terceros
		76. Actividades informáticas	71.1 Alquiler de automóviles
			71.2 Alquiler de otros medios de transporte
			71.3 Alquiler de maquinaria y equipo
			71.4 Alquiler de efectos personales y enseres domésticos
		77. Investigación y desarrollo	72.1 Consulta de equipo informático
			72.2 Consulta de aplicaciones informáticas y suministro de programas de informática
			72.3 Proceso de datos
			72.4 Actividades relacionadas con bases de datos
			72.5 Mantenimiento y reparación de máquinas oficina, contabilidad y equipo informático
			72.6 Otras actividades relacionadas con la informática
		79. Otras actividades empresariales	73.1 Investigación y desarrollo sobre ciencias naturales y técnicas
			73.2 Investigación y desarrollo sobre ciencias sociales y humanidades
			74.1 Actividades jurídicas, de contabilidad, teneduría de libros, auditoría, asesoría fiscal, estudios de mercado y realización de encuestas de opinión pública; consulta y asesoramiento sobre dirección y gestión empresarial, gestión de sociedades de cartera.
			74.2 Servicios técnicos de arquitectura e ingeniería y otras actividades relacionadas con el asesoramiento técnico
			74.3 Ensayos y análisis técnicos
			74.4 Publicidad
			74.5 Selección y colocación de personal
			74.6 Servicios de investigación y seguridad
			74.7 Actividades industriales de limpieza
			74.8 Actividades empresariales diversas
		80. Educación	80.1 Enseñanza primaria
			80.2 Enseñanza secundaria
			80.3 Enseñanza superior
			80.4 Formación permanente y otras actividades de enseñanza
		81. Actividades sanitarias y veterinarias; servicios sociales	85.1 Actividades sanitarias
			85.2 Actividades veterinarias
			85.3 Actividades de servicios sociales
	26. OTROS SERVICIOS TRATADOS POR LA CENTRAL DE BALANCES		

III. CLASIFICACIONES DE
ACTIVIDADES UTILIZADAS1. AGRUPACIONES DE LAS ACTIVIDADES ECONÓMICAS DE LAS EMPRESAS
TRATADAS POR LA CENTRAL DE BALANCES Y SU CORRESPONDENCIA CON LA CNAE ⁽¹⁾
Agrupación de actividades que figuran en los cuadros de la publicación

"Grandes sectores de la Central de Balances" (CB-26) y "Sectores de la Central de Balances" (CB-82)

Agrupación de actividades ⁽²⁾	CB-26	CB-82	CNAE/93 Rev. 1 ⁽¹⁾
3.3 Otros servicios de mercado (continuación)	26. OTROS SERVICIOS TRATADOS POR LA CENTRAL DE BALANCES (continuación)	82. <i>Otras actividades sociales y de servicios prestados a la comunidad y servicios personales</i>	90.0 Actividades de saneamiento público 92.1 Actividades cinematográficas y de vídeo 92.2 Actividades de radio y televisión 92.3 Otras actividades artísticas y de espectáculos 92.4 Actividades de agencias de noticias 92.5 Actividades de biblioteca, archivos, museos y otras instituciones culturales 92.6 Actividades deportivas 92.7 Actividades recreativas diversas 93.0 Actividades diversas de servicios personales
4. ACTIVIDADES CON COBERTURA REDUCIDA EN LA CENTRAL DE BALANCES	22. AGRICULTURA, GANADERÍA, CA- ZA Y SELVICULTURA	70. <i>Producción agrícola y ganadera y servicios relacionados</i>	01.1 Producción agrícola 01.2 Producción ganadera 01.3 Producción agraria combinada con la producción ganadera 01.4 Actividades de servicios relacionados con la agricultura y la ganadería, excepto actividades veterinarias; mantenimiento de jardines 01.5 Caza, captura de animales y repoblación cinegética, incluidas las actividades de los servicios relacionados con las mismas.
	23. PESCA	71. <i>Otras agrarias</i>	02.0 Selvicultura, explotación forestal y actividades de los servicios relacionados con las mismas.
	19. CONSTRUCCIÓN	72. <i>Pesca</i>	05.0 Pesca, acuicultura y actividades de los servicios relacionados con las mismas
		49. <i>Preparación de obras</i>	45.1 Preparación de obras
		50. <i>Construcción general de inmuebles y obras de ingeniería civil</i>	45.2 Construcción general de inmuebles y obras de ingeniería civil
		51. <i>Instalaciones y acabado de edificios y obras</i>	45.3 Instalaciones de edificios y obras
		52. <i>Alquiler de equipo de construcción o demolición dotado de operario</i>	45.4 Acabado de edificios y obras 45.5 Alquiler de equipo de construcción o demolición dotado de operario

1. ACTIVIDADES NO TRATADAS POR LA CENTRAL DE BALANCES (a)

CNAE/93 (división)	CNAE/93 (grupo)
65. <i>Intermediación financiera, excepto seguros y planes de pensiones.</i>	65.1. Intermediación monetaria 65.2. Otros tipos de intermediación financiera
66. <i>Seguros y planes de pensiones, excepto seguridad social obligatoria.</i>	66.0 Seguros y planes de pensiones, excepto seguridad social obligatoria.
67. <i>Actividades auxiliares a la intermediación financiera.</i>	67.1 Actividades auxiliares a la intermediación financiera, excepto seguros y planes de pensiones. 67.2 Actividades auxiliares de seguros y planes de pensiones.
75. <i>Administración pública, defensa y seguridad social obligatoria.</i>	75.1 Administración Pública. 75.2 Prestación pública de servicios a la comunidad en general 75.3 Seguridad social obligatoria
91. <i>Actividades asociativas.</i>	91.1 Actividades de organizaciones empresariales, profesionales y patronales. 91.2 Actividades sindicales. 91.3 Actividades asociativas diversas.
95. <i>Actividades de los hogares como empleadores de personal doméstico..</i>	95.0 Actividades de los hogares como empleadores de personal doméstico.
99. <i>Organismos extraterritoriales.</i>	99.0 Organismos extraterritoriales.

- (a) Además de las relacionadas en esta página, no se recoge información sobre las actividades detalladas en las hojas precedentes, en la medida que sean desarrolladas por agentes no encuadrados en el sector de empresas no financieras.

III. CLASIFICACIONES DE
ACTIVIDADES UTILIZADAS**2. AGRUPACIONES DE ACTIVIDADES ECONÓMICAS DEL PROYECTO BACH
CORRESPONDENCIA CON LAS DEFINIDAS POR LA CENTRAL DE BALANCES**

BACH	CB-82
1. Energía	1. Extracción y aglomeración de antracita, hulla, lignito y turba 2. Extracción de crudos de petróleo y gas natural, actividades de los servicios relacionados con las explotaciones petrolíferas y de gas, excepto actividades de prospección 3. Extracción de minerales de uranio y torio 12. Refino de petróleo 13. Coquerías y tratamiento de combustibles nucleares 45. Producción y distribución de energía eléctrica 46. Producción de gas, distribución de combustibles gaseosos por conductos urbanos, excepto gaseoductos 47. Producción y distribución de vapor y agua caliente 48. Captación, depuración y distribución de agua
2. Industria	
2.1. Productos intermedios	
2.1.1. Extracción de minerales metálicos y proceso preliminar del metal	4. Extracción de minerales metálicos 20. Metalurgia, excepto: 27.5(*). Fundición de metales
2.1.2. Extracción de minerales no metálicos y manufactura de los productos no metálicos	5. Extracción de minerales no metálicos ni energéticos 17. Fabricación de vidrio y productos de vidrio 18. Fabricación de productos cerámicos no refractarios, excepto los destinados a la construcción. Fabricación de productos cerámicos refractarios 19. Otras industrias de productos minerales no metálicos
2.1.3. Químicas y fibras artificiales	14. Fabricación de productos químicos básicos 15. Fabricación de productos farmacéuticos 16. Otras industrias químicas
2.2. Bienes de inversión y de consumo duradero	
2.2.1. Manufacturas de artículos de metal, mecánicos e instrumentos de ingeniería	21. Fabricación de productos metálicos, excepto maquinaria y equipo 22. Fabricación de maquinaria de uso general 23. Maquinaria agrícola e industrial 24. Fabricación de armas y municiones 29. Fabricación de equipo e instrumentos médico-quirúrgicos, de precisión óptica y relojería 27.5(*) Fundición de metales
2.2.2. Equipos eléctricos y electrónicos, incluyendo equipo de oficina y ordenadores	25. Fabricación de aparatos domésticos 26. Fabricación de máquinas de oficina y equipos informáticos 27. Fabricación de maquinaria y material eléctrico 28. Fabricación de material electrónico; fabricación de equipo y aparatos de radio, televisión y comunicaciones

(*) Rama de actividad, de tres dígitos, grupo de la Clasificación Nacional de actividades Económicas (CNAE/93). Rev. 1.

2. AGRUPACIONES DE ACTIVIDADES ECONÓMICAS DEL PROYECTO BACH
CORRESPONDENCIA CON LAS DEFINIDAS POR LA CENTRAL DE BALANCES (continuación)

BACH	CB-82
2.2.3. Manufacturas del equipo de transporte	30. Fabricación de vehículos de motor 31. Equipo y carrocería para vehículos 32. Construcción y reparación naval 33. Otros elementos
2.3. <i>Bienes de consumo no duradero</i>	
2.3.1. Alimentación, bebidas y tabaco	6. Industria cárnica 7. Elaboración y conservación de pescados y productos a base de pescado 8. Industrias lácteas 9. Elaboración de bebidas 10. Otras industrias alimentarias 11. Industria del tabaco
2.3.2. Textiles, cuero y vestido	34. Preparación e hilado de fibras textiles 35. Fabricación de tejidos textiles 36. Acabado y fabricación de otros tejidos textiles 37. Confección 38. Industria del cuero y calzado
2.3.3. Manufacturas de la madera y el papel, impresión	39. Industria de la madera y del corcho 40. Industria del papel 41. Edición, artes gráficas y reproducción de soportes grabados
2.3.4. Otras industrias manufactureras n.c.o.p.	42. Fabricación de productos de caucho 43. Fabricación de productos de materias plásticas 44. Industrias manufactureras diversas
3. Construcción e ingeniería civil	49. Preparación de obras 50. Construcción general de inmuebles y obras de ingeniería civil 51. Instalaciones y acabado de edificios y obras 52. Alquiler de equipo de construcción o demolición dotado de operario
4. Comercio	
4.1. <i>Comercio al por mayor y servicios de recuperación</i>	55. Intermediarios del comercio 56. Comercio al por mayor (excepto de vehículos de motor)
4.2. <i>Venta de vehículos de motor, al por mayor y al por menor</i>	50.1(*). Venta de vehículos de motor 50.3(*). Venta de repuestos y accesorios de vehículos de motor 50.4(*). Venta, mantenimiento y reparación de motocicletas y ciclomotores, y de sus repuestos y accesorios
4.3. <i>Comercio por menor</i>	54. Venta al por menor de carburantes para la automoción 57. Comercio al por menor (excepto de vehículos de motor); reparación de efectos personales y enseres domésticos, excepto: 52.7(*) Reparación de objetos personales y enseres domésticos

(*) Rama de actividad, de tres dígitos, grupo de la Clasificación Nacional de actividades Económicas (CNAE/93). Rev. 1.

2. AGRUPACIONES DE ACTIVIDADES ECONÓMICAS DEL PROYECTO BACH
CORRESPONDENCIA CON LAS DEFINIDAS POR LA CENTRAL DE BALANCES (continuación)

BACH	CB-82
4.4. Hoteles y restaurantes	73. Hostelería
5. Transportes y comunicaciones	58. Transporte por ferrocarril 59. Otros transportes de viajeros 60. Transporte de mercancías por carretera 61. Otras actividades anexas al transporte terrestre; organización del transporte 62. Transporte por tubería 63. Transporte marítimo, de cabotaje y por vías de navegación interiores 64. Transporte aéreo y espacial 65. Otras actividades anexas al transporte marítimo y aéreo 66. Manipulación y depósito 67. Turismo 68. Actividades postales y de correo 69. Telecomunicaciones
6. Otros servicios n.c.o.p.	74. Actividades inmobiliarias 75. Alquiler de maquinaria sin operario, de efectos personales y enseres domésticos 76. Actividades informáticas 77. Investigación y desarrollo 79. Otras actividades empresariales 80. Educación 81. Actividades sanitarias y veterinarias; servicios sociales 82. Otras actividades sociales y de servicios prestados a la comunidad y servicios personales 50.2(*). Mantenimiento y reparación de vehículos de motor 52.7(*). Reparación de objetos personales y enseres domésticos.

(*) Rama de actividad, de tres dígitos, grupo de la Clasificación Nacional de actividades Económicas (CNAE/93). Rev. 1.

3. AGRUPACIONES DE ACTIVIDADES ECONÓMICAS DE LA BASE DE DATOS BANCO DE ESPAÑA / REGISTROS MERCANTILES

Sectores CBBE/RM	Sectores INE ⁽¹⁾
1. INDUSTRIA	DA. Industria de la alimentación, bebidas y tabaco. DB. Industria textil y de la confección. DC. Industria del cuero y del calzado. DD. Industria de la madera y del corcho. DE. Industria del papel: edición, artes gráficas y reproducción de soportes grabados. DG. Industria química. DH. Industria de la transformación del caucho y materias plásticas. DI. Industrias de otros productos minerales no metálicos. DJ. Metalurgia y fabricación de productos metálicos. DK. Industria de la construcción de maquinaria y equipo mecánico. DL. Industria de material y equipo eléctrico, electrónico y óptico. DM. Fabricación de material de transporte. DN. Industrias manufactureras diversas.
2. CONSTRUCCIÓN	F. Construcción
3. SERVICIOS DE MERCADO	
3.1. Comercio	52. Comercio al por menor, excepto el comercio de vehículos de motor, motocicletas y ciclomotores; reparación de efectos personales y enseres domésticos. 51. Comercio al por mayor e intermediarios del comercio, excepto de vehículos de motor y motocicletas. 50. Venta, mantenimiento y reparación de vehículos de motor, motocicletas y ciclomotores, venta al por menor de combustibles para vehículos de motor.
3.2. Transporte y comunicaciones	I. Transporte, almacenamiento y comunicaciones.
3.3. Hostelería	H. Hostelería.
3.4. Inmobiliarias	70. Actividades inmobiliarias
3.5. Otras actividades empresariales	K. Actividades inmobiliarias y de alquiler, servicios empresariales (excepto 70, actividades inmobiliarias)
3.6. Otros servicios	M. Educación N. Actividades sanitarias y veterinarias, servicios sociales. O. Otras actividades sociales y de servicios prestados a la comunidad; servicios personales.
4. ACTIVIDADES CON POCA COBERTURA	CA. Extracción de productos energéticos. CB. Extracción de otros minerales, excepto productos energéticos. DF. Refino de petróleo y tratamiento de combustibles nucleares. E. Producción y distribución de energía eléctrica, gas y agua. A. Agricultura, ganadería, caza y selvicultura. B. Pesca.

(1) Secciones, subsecciones, divisiones y grupos correspondientes a la Clasificación Nacional de Actividades Económicas / 1993.