

BOLETÍN ESTADÍSTICO

09/2009

BANCO DE **ESPAÑA**
Eurosisistema



La recepción de información estadística para elaborar este trabajo se ha cerrado el 2 de octubre de 2009.

The closing date for the receipt of the statistical data used in this publication was 2 October 2009.

**El Banco de España difunde todos sus informes
y publicaciones periódicas a través de la red Internet
en la dirección <http://www.bde.es>.**

Se permite la reproducción para fines docentes o sin ánimo de lucro,
siempre que se cite la fuente.

© Banco de España, Madrid, 2009
ISSN: 1579 - 8631 (edición electrónica)

SIGLAS, ABREVIATURAS Y SIGNOS UTILIZADOS

AAPP	Administraciones Públicas	INE	Instituto Nacional de Estadística
AIAF	Asociación de Intermediarios de Activos Financieros	INEM	Servicio Público de Empleo Estatal
BCE	Banco Central Europeo	INVERCO	Asociación de Instituciones de Inversión Colectiva y Fondos de Pensiones
BCN	Bancos centrales nacionales	IPC	Índice de precios de consumo
BE	Banco de España	IPI	Índice de producción industrial
BOE	Boletín Oficial del Estado	IPRI	Índice de precios industriales
BPI	Banco de Pagos Internacionales	IPSEBENE	Índice de precios de servicios y de bienes elaborados no energéticos
CBE	Circular del Banco de España	ISFLSH	Instituciones sin fines de lucro al servicio de los hogares
CCAA	Comunidades Autónomas	IVA	Impuesto sobre el Valor Añadido
CCLL	Corporaciones Locales	NEDD	Normas especiales de distribución de datos del FMI
CECA	Confederación Española de Cajas de Ahorros	OBS	Obra benéfico-social
CEM	Confederación Española de Mutualidades	OCDE	Organización de Cooperación y Desarrollo Económicos
CFEE	Cuentas Financieras de la Economía Española	OIFM	Otras instituciones financieras monetarias
CNAE	Clasificación Nacional de Actividades Económicas	OM	Orden Ministerial
CNE	Contabilidad Nacional de España	OOAA	Organismos Autónomos
CNMV	Comisión Nacional del Mercado de Valores	OOAAPP	Otras Administraciones Públicas
CNTR	Contabilidad Nacional Trimestral de España	OPEP	Organización de Países Exportadores de Petróleo
DEG	Derechos Especiales de Giro	OSR	Otros sectores residentes
DGSFP	Dirección General de Seguros y Fondos de Pensiones	PDE	Protocolo de Déficit Excesivo
DGT	Dirección General de Tráfico	PEC	Pacto de Estabilidad y Crecimiento
DGTFP	Dirección General del Tesoro y Política Financiera	PIB	Producto interior bruto
EC	Entidades de crédito	PIB pm	Producto interior bruto a precios de mercado
EFC	Establecimientos financieros de crédito	PNB	Producto nacional bruto
EONIA	Índice medio del tipo de interés del euro a un día (Euro Overnight Index Average)	RD	Real Decreto
EURIBOR	Tipo de interés de oferta de los depósitos interbancarios en euros (Euro Interbank Offered Rate)	RM	Resto del mundo
Eurostat	Oficina de Estadística de las Comunidades Europeas	SCLV	Sistema de Compensación y Liquidación de Valores
EPA	Encuesta de población activa	SEC	Sistema Europeo de Cuentas
FAAP	Fondo para la Adquisición de Activos Financieros	SICAV	Sociedad de Inversión de Capital Variable
FFPP	Fondos de pensiones	SIFMI	Servicios de Intermediación Financiera Medidos Indirectamente
FIAMM	Fondos de Inversión en activos del mercado monetario	SME	Sistema Monetario Europeo
FIM	Fondos de inversión mobiliaria	TAE	Tasa anual equivalente
FMI	Fondo Monetario Internacional	TEDR	Tipo Efectivo Definición Restringida
FMM	Fondos del mercado monetario	UE	Unión Europea
FOGASA	Fondo de Garantía Salarial	UEM	Unión Económica y Monetaria
IAPC	Índice armonizado de precios de consumo	UE 15	Países componentes de la Unión Europea a 30.4.2004
ICO	Instituto de Crédito Oficial	UE 25	Países componentes de la Unión Europea desde 1.5.2004
IFM	Instituciones financieras monetarias	UE 27	Países componentes de la Unión Europea desde 1.1.2007
IGAE	Intervención General de la Administración del Estado	VNA	Variación neta de activos
IIC	Instituciones de inversión colectiva	VNP	Variación neta de pasivos

SIGLAS DE PAÍSES Y MONEDAS

De acuerdo con la práctica de la UE, los países están ordenados según el orden alfabético de los idiomas nacionales.

BE	Bélgica	EUR (euro)
BG	Bulgaria	BGN (lev búlgaro)
CZ	República Checa	CZK (corona checa)
DK	Dinamarca	DKK (corona danesa)
DE	Alemania	EUR (euro)
EE	Estonia	EEK (corona estonia)
IE	Irlanda	EUR (euro)
GR	Grecia	EUR (euro)
ES	España	EUR (euro)
FR	Francia	EUR (euro)
IT	Italia	EUR (euro)
CY	Chipre	EUR (euro)
LV	Letonia	LVL (lats letón)
LT	Lituania	LTL (litas lituano)
LU	Luxemburgo	EUR (euro)
HU	Hungría	HUF (forint húngaro)
MT	Malta	EUR (euro)
NL	Países Bajos	EUR (euro)
AT	Austria	EUR (euro)
PL	Polonia	PLN (zloty polaco)
PT	Portugal	EUR (euro)
RO	Rumanía	RON (nuevo leu rumano)
SI	Eslovenia	EUR (euro)
SK	Eslovaquia	EUR (euro)
FI	Finlandia	EUR (euro)
SE	Suecia	SEK (corona sueca)
UK	Reino Unido	GBP (libra esterlina)
JP	Japón	JPY (yen japonés)
US	Estados Unidos	USD (dólar estadounidense)

ABREVIATURAS Y SIGNOS

M1	Efectivo en manos del público + Depósitos a la vista.
M2	M1 + Depósitos disponibles con preaviso hasta tres meses + Depósitos a plazo hasta dos años.
M3	M2 + Cesiones temporales + Participaciones en fondos del mercado monetario e instrumentos del mercado monetario + Valores distintos de acciones emitidos hasta dos años.
m€/me	Millones de euros.
mm	Miles de millones.
A	Avance.
P	Puesta detrás de una fecha [ene (P)], indica que todas las cifras correspondientes son provisionales. Puesta detrás de una cifra, indica que únicamente esta es provisional.
SO	Serie original.
SD	Serie desestacionalizada.
T_j^i	Tasa de la media móvil de i términos, con j de desfase, convertida a tasa anual.
m_j	Tasa de crecimiento básico de período j .
M	Referido a datos anuales (1970 M) o trimestrales, indica que estos son medias de los datos mensuales del año o trimestre, y referido a series de datos mensuales, decenales o semanales, que estos son medias de los datos diarios de dichos períodos.
R	Referido a un año o mes (99 R), indica que existe una discontinuidad entre los datos de ese período y el siguiente.
...	Dato no disponible.
—	Cantidad igual a cero, inexistencia del fenómeno considerado o carencia de significado de una variación al expresarla en tasas de crecimiento.
0,0	Cantidad inferior a la mitad del último dígito indicado en la serie.

ABBREVIATIONS

AIAF	Association of Securities Dealers	GVA	Gross value added
BCBS	Basel Committee on Banking Supervision	HICP	Harmonised Index of Consumer Prices
BE	Banco de España	IADB	Inter-American Development Bank
BIS	Bank for International Settlements	ICT	Information and communications technology
CBSO	Central Balance Sheet Data Office	IGAE	National Audit Office
CCR	Central Credit Register	IMF	International Monetary Fund
CEMLA	Center for Latin American Monetary Studies	INE	National Statistics Institute
CEPR	Centre for Economic Policy Research	INEM	National Public Employment Service
CNE	Spanish National Accounts	INVERCO	Association of Collective Investment Institutions and Pension Funds
CNMV	National Securities Market Commission	LIFFE	London International Financial Futures Exchange
CPI	Consumer Price Index	MEFF	Financial Futures and Options Market
DGS	Directorate General of Insurance and Pension Funds	MFI	Monetary financial institutions
ECB	European Central Bank	MIFID	Markets in Financial Instruments Directive
ECCO	ECB External Communications Committee	MMFs	Money market funds
ECOFIN	Council of the European Communities (Economic and Financial Affairs)	MROs	Main refinancing operations
EDP	Excessive Deficit Procedure	MTBE	Banco de España quarterly macroeconomic model
EMU	Economic and Monetary Union	NAIRU	Non-accelerating-inflation rate of unemployment
EONIA	Euro overnight index average	NCBs	National central banks
EPA	Official Spanish Labour Force Survey	NPISHs	Non-profit institutions serving households
ESA 79	European System of Integrated Economic Accounts	OECD	Organisation for Economic Co-operation and Development
ESA 95	European System of National and Regional Accounts	OPEC	Organisation of Petroleum Exporting Countries
ESCB	European System of Central Banks	PFs	Pension funds
EU	European Union	PPP	Purchasing power parity
EU-15	Countries making up the European Union as at 31/04/04	QNA	Quarterly National Accounts
EU-25	Countries making up the European Union as from 1/05/04	RoW	Rest of the World
EU-27	Countries making up the European Union as from 1/01/07	SCLV	Securities Clearing and Settlement Service
Eurostat	Statistical Office of the European Communities	SDRs	Special Drawing Rights
FAFA	Fund for the Acquisition of Financial Assets	SICAV	Open-end Investment Companies
FASE	Financial Accounts of the Spanish Economy	SMEs	Small and medium-sized enterprises
FDI	Foreign direct investment	TARGET	Trans-European Automated Real-time Gross settlement Express Transfer system
FIAMM	Money market funds	TFP	Total factor productivity
FIM	Securities funds	ULCs	Unit labour costs
FISIM	Financial intermediation services indirectly measured	VAT	Value Added Tax
GDI	Gross disposable income	WTO	World Trade Organisation
GDP	Gross domestic product	XBRL	Extensible Business Reporting Language
GFCF	Gross fixed capital formation		
GNP	Gross national product		

COUNTRIES AND CURRENCIES

In accordance with Community practice, the EU countries are listed using the alphabetical order of the country names in the national languages.

BE	Belgium	EUR (euro)
BG	Bulgaria	BGN (Bulgarian lev)
CZ	Czech Republic	CZK (Czech koruna)
DK	Denmark	DKK (Danish krone)
DE	Germany	EUR (euro)
EE	Estonia	EEK (Estonian kroon)
IE	Ireland	EUR (euro)
GR	Greece	EUR (euro)
ES	Spain	EUR (euro)
FR	France	EUR (euro)
IT	Italy	EUR (euro)
CY	Cyprus	EUR (euro)
LV	Latvia	LVL (Latvian lats)
LT	Lithuania	LTL (Lithuanian litas)
LU	Luxembourg	EUR (euro)
HU	Hungary	HUF (Hungarian forint)
MT	Malta	EUR (euro)
NL	Netherlands	EUR (euro)
AT	Austria	EUR (euro)
PL	Poland	PLN (Polish zloty)
PT	Portugal	EUR (euro)
RO	Romania	RON (New Romanian leu)
SI	Slovenia	EUR (euro)
SK	Slovakia	EUR (euro)
FI	Finland	EUR (euro)
SE	Sweden	SEK (Swedish krona)
UK	United Kingdom	GBP (Pound sterling)
JP	Japan	JPY (Japanese yen)
US	United States	USD (US dollar)

CONVENTIONS USED

M1	Notes and coins held by the public + sight deposits.
M2	M1 + deposits redeemable at notice of up to three months + deposits with an agreed maturity of up to two years.
M3	M2 + repos + shares in money market funds and money market instruments + debt securities issued with an agreed maturity of up to two years.
Q1, Q4	Calendar quarters.
H1, H2	Calendar half-years.
bn	Billions (10 ⁹).
m	Millions.
bp	Basis points.
pp	Percentage points.
...	Not available.
—	Nil, non-existence of the event considered or insignificance of changes when expressed as rates of growth.
0.0	Less than half the final digit shown in the series.

ADVERTENCIAS

NOTICE

Calendario de las NEDD del FMI

El Banco de España publica en la Red, en el área de Estadísticas (<http://www.bde.es/webbde/es/estadis/caldif.htm>), un calendario de estadísticas, que incluye las fechas correspondientes a la información exigida por las Normas Especiales de Distribución de Datos (NEDD) del FMI. Desde el calendario se puede acceder a los indicadores o estadísticas del Banco de España con los que se satisfacen los requerimientos de las NEDD.

Boletín estadístico en la Red

A partir de la edición correspondiente a enero de 2008, la publicación oficial del *Boletín Estadístico* solo se difunde electrónicamente, a través de [ww.bde.es](http://www.bde.es). Además de los cuadros que se incluyen en esta publicación, en su índice se relacionan (diferenciándolos con el título en gris) otros cuadros que solamente pueden consultarse accediendo directamente a ellos en la Red.

Calendar for IMF SDDS statistics

The Banco de España publishes on its website under Statistics (<http://www.bde.es/estadis/estadise.htm>), a release calendar for statistics which includes the dates relating to the information required by the IMF Special Data Dissemination Standards (SDDS). From the calendar, it is possible to access those Banco de España indicators and statistics which meet SDDS requirements.

Website version of the Boletín estadístico

As from the January 2008 edition, the official publication *Boletín Estadístico* will be disseminated only on the Internet at www.bde.es. In addition to the tables included in this publication, the table of contents lists (with headings in grey) other tables that can only be viewed on the website version.

ÍNDICE ESQUEMÁTICO

AGRUPACIONES	CAPÍTULOS	PÁGINA ¹	
Novidades y advertencias		9*	
Índice de cuadros		13*	
ESTADÍSTICAS DE LA ZONA DEL EURO			
	1. Principales indicadores económicos de la zona del euro	1	
ESTADÍSTICAS ESPAÑOLAS			
Cuadros generales	2. Principales indicadores económicos	19	
	3. Cuentas financieras	33	
Cuadros de las agrupaciones institucionales	INSTITUCIONES FINANCIERAS		
	Información según los estados de supervisión	4. Entidades de crédito	41 y la Red
	Información según los estados de la UEM, CNMV y DGS	5. Instituciones financieras	79 y la Red
		6. Instituciones financieras monetarias	83 y la Red
		7. Banco de España	95 y la Red
		8. Otras instituciones financieras monetarias	109 y la Red
		9. Instituciones financieras no monetarias ²	139 y la Red
		10. Empresas de seguro y fondos de pensiones	153
	ADMINISTRACIONES PÚBLICAS	11. Administraciones Públicas	161
		12. Administración Central y Administraciones de Seguridad Social	169
		13. Comunidades Autónomas	181
		14. Corporaciones Locales	191
	SOCIEDADES NO FINANCIERAS	15. Síntesis de la información recopilada por la Central de Balances	En la Red
	HOGARES E ISFLSH	16. Hogares e Instituciones sin fines de lucro al servicio de los hogares	En elaboración
RESTO DEL MUNDO	17. Balanza de Pagos y Posición de Inversión Internacional	199 y la Red	
	18. Estadísticas de Aduanas	225	
Tipos de interés y tipos de cambio	19. Tipos de interés ³	231 y la Red	
	20. Tipos de cambio e índices de competitividad	237	
Mercados financieros	21. Mercado primario de valores	243	
	22. Mercados secundarios de valores	257	
Estadísticas económicas generales	23. Producción y demanda	273 y la Red	
	24. Empleo y salarios	275 y la Red	
	25. Precios	277 y la Red	
ESTADÍSTICAS INTERNACIONALES			
	26. Principales indicadores económicos	279	
APÉNDICES			
	Balance de situación resumido del Banco de España	285	
	Esquemas de sectorización	289	

1. «La Red» junto al número de página de un capítulo indica que algunos cuadros del mismo solo se publican en Internet. 2. Excepto empresas de seguro y fondos de pensiones. 3. Excluidos los que aparecen publicados en los capítulos de mercados financieros.

SCHEMATIC TABLE OF CONTENTS

GROUPINGS	CHAPTERS	PAGE ¹	
Additions and notice		9*	
Table of Contents		13*	
EURO AREA STATISTICS			
	1. Main economic indicators of the euro area	1	
SPANISH STATISTICS			
General tables	2. Main economic indicators	19	
	3. Financial accounts	33	
Tables for Institutional groupings	FINANCIAL INSTITUTIONS		
	Data from supervisory returns	4. Credit institutions	41 and Web
	Data from euro-area, CNMV and DGS returns	5. Financial institutions	79 and Web
		6. Monetary financial institutions	83 and Web
		7. Banco de España	95 and Web
		8. Other monetary financial institutions	109 and Web
		9. Non-monetary financial institutions ²	139 and Web
		10. Insurance corporations and pension funds	153
	GENERAL GOVERNMENT		
		11. General government	161
		12. Central government and social security funds	169
		13. Regional (autonomous) governments	181
		14. Local governments	191
	NON-FINANCIAL CORPORATIONS		
		15. Summary information compiled by the Central Balance Sheet Data Office	Web
HOUSEHOLDS AND NPISHs			
	16. Households and non-profit institutions serving households	Under preparation	
REST OF THE WORLD			
	17. Balance of payments and international investment position	199 and Web	
	18. Customs statistics	225	
Interest and exchange rates	19. Interest rates ³	231 and Web	
	20. Exchange rates and competitiveness indices	237	
Financial markets	21. Domestic primary market for securities	243	
	22. Domestic secondary markets for securities	257	
General Economic Statistics	23. Output and demand	273 and Web	
	24. Employment and wages	275 and Web	
	25. Prices	277 and Web	
INTERNATIONAL STATISTICS			
	26. Main economic indicators	279	
APPENDIXES			
	Banco de España official balance sheet	285	
	Sectorisation schemes	289	

1. The term "Web" alongside the page number of a chapter indicates that some of the tables it contains are released only on the Internet. 2. Except insurance corporations and pension funds. 3. Excluding those published in the financial markets chapters.

ÍNDICE DE CUADROS
INDEX OF TABLES

CAPÍTULO 1 PRINCIPALES INDICADORES ECONÓMICOS DE LA ZONA DEL EURO CHAPTER 1 MAIN ECONOMIC INDICATORS OF THE EURO AREA	1.1	Actividad, precios y mercado de trabajo / <i>Activity, prices and labour market</i>	2
	1.2	Ahorro, inversión y financiación. Todos los sectores residentes. Total / <i>Saving, investment and financing. All residents sectors. Total</i>	3
	1.3	Ahorro, inversión y financiación. Sociedades no financieras / <i>Saving, investment and financing: non-financial corporations</i>	4
	1.4	Ahorro, inversión y financiación. Hogares e ISFLSH / <i>Saving, investment and financing: households and NPISHs</i>	4
	1.5	Precios / <i>Prices</i>	5
	1.6	Déficit de las Administraciones Públicas / <i>General government deficit</i>	6
	1.7	Deuda bruta nominal consolidada de las Administraciones Públicas / <i>General government nominal gross consolidated debt</i>	7
	1.8	Balances agregado y consolidado y operaciones (flujos ajustados) de las IFM residentes en la zona del euro, incluyendo el Eurosistema / <i>Aggregated and consolidated balance sheet and transactions (adjusted flows) of the euro area MFIs, including the Eurosystem</i>	8
	1.9	Agregados monetarios de la zona del euro y contrapartidas de M3. Resumen / <i>Euro area monetary aggregates and counterparts of M3. Summary</i>	10
	1.10	Agregados monetarios de la zona del euro y contrapartidas de M3. Saldos del balance consolidado. Series originales / <i>Euro area monetary aggregates and counterparts of M3. Consolidated balances. Original series</i>	12
	1.11	Agregados monetarios de la zona del euro y contrapartidas de M3. Operaciones (flujos ajustados). Series originales / <i>Euro area monetary aggregates and counterparts of M3. Transactions (adjusted flows). Original series</i>	12
	1.12	Agregados monetarios de la zona del euro y contrapartidas de M3. Saldos del balance consolidado y operaciones (flujos ajustados). Series desestacionalizadas / <i>Euro area monetary aggregates and counterparts of M3. Consolidated balance-sheet and transactions (adjusted flows). Seasonally adjusted series</i>	13
	1.13	Contribución de las IFM residentes en España a los agregados monetarios de la zona del euro y a las contrapartidas de M3 / <i>Contribution of the MFIs resident in Spain to the euro area monetary aggregates and counterparts of M3</i>	13
	1.14	Evolución de los agregados monetarios de la zona del euro y de la contribución de las IFM residentes en España / <i>Euro area monetary aggregates and the contribution of MFIs resident in Spain to the aggregates</i>	14
	1.15	Tipos de interés / <i>Interest rates</i>	15
	1.16	Tipos de cambio / <i>Exchange rates</i>	16
		Notas a los cuadros del capítulo 1 / <i>Notes to the tables of chapter 1</i>	17

CAPÍTULO 2 PRINCIPALES
INDICADORES ECONÓMICOS
CHAPTER 2 MAIN ECONOMIC
INDICATORS

2.1	Contabilidad nacional de España / <i>National Accounts of Spain</i>	20
2.2	Economía nacional (consolidada). Cuenta de operaciones no financieras / <i>Total economy (consolidated). Non-financial transactions account</i>	22
2.3	Economía nacional. Cuentas corrientes y de capital. Detalle por sectores institucionales / <i>Total economy. Current and capital accounts by institutional sector</i>	23
2.4	Cuentas de operaciones financieras. Detalle por sectores institucionales / <i>Financial transactions accounts. Detail by institutional sectors</i>	25
2.5	Balances financieros. Detalle por sectores institucionales / <i>Financial balance sheets. Detail by institutional sectors</i>	26
2.6	Balanza de pagos y Posición de Inversión Internacional / <i>Balance of payments and International Investment Position</i>	27
2.7	Cuentas financieras. Operaciones financieras netas y activos financieros netos de los sectores institucionales / <i>Financial accounts. Net financial transactions and net financial assets of institutional sectors</i>	28
2.8	Precios y tipos de interés (antiguo indicador de convergencia) / <i>Prices and interest rates (former convergence criteria)</i>	29
2.9	Déficit y deuda (pasivos) de las Administraciones Públicas (Indicadores PDE / PEC) / <i>General government deficit and debt (EDP / SGP indicators)</i>	30
2.10	Tipos de interés / <i>Interest rates</i>	31
2.11	Índices de competitividad de España / <i>Indices of Spanish competitiveness</i>	32

CAPÍTULO 3 CUENTAS
FINANCIERAS
CHAPTER 3 FINANCIAL
ACCOUNTS

3.1	Economía nacional. Balance financiero / <i>Total economy. Financial balance sheet</i>	34
3.2	Economía nacional. Cuenta de operaciones financieras / <i>Total economy. Financial transactions account</i>	34
3.3	Sociedades no financieras. Balance financiero / <i>Non-financial corporations. Financial balance sheet</i>	35
3.4	Sociedades no financieras. Cuenta de operaciones financieras / <i>Non-financial corporations. Financial transactions account</i>	35
3.5	Instituciones financieras. Balance financiero / <i>Financial institutions. Financial balance sheet</i>	36
3.6	Instituciones financieras. Cuenta de operaciones financieras / <i>Financial institutions. Financial transactions account</i>	36
3.7	Administraciones públicas. Balance financiero / <i>General government. Financial balance sheet</i>	37
3.8	Administraciones públicas. Cuenta de operaciones financieras / <i>General government. Financial transactions account</i>	37
3.9	Hogares e ISFLSH. Balance financiero / <i>Households and non-profit institutions. Financial balance sheet</i>	38
3.10	Hogares e ISFLSH. Cuenta de operaciones financieras / <i>Households and non-profit institutions. Financial transactions account</i>	38
3.11	Resto del mundo. Balance financiero / <i>Rest of the World. Financial balance sheet</i>	39
3.12	Resto del mundo. Cuenta de operaciones financieras / <i>Rest of the World. Financial transactions account</i>	39

Los cuadros cuyo título figura en gris no están incluidos en este Boletín pero pueden encontrarse en la Red: www.bde.es. / *Tables whose titles are in grey are not included in this bulletin but can be found on the Internet at www.bde.es.*

A) Balance agregado según los estados de supervisión / *Aggregated balance sheets (data from supervisory returns)*

- 4 Conciliación entre los balances de las entidades de crédito que se presentan en los capítulos 4 y 8 de este Boletín / *Reconciliation between the credit institutions' balance sheets in Chapters 4 and 8* 42

ENTIDADES DE CRÉDITO / *CREDIT INSTITUTIONS*

- 4.A Activo = pasivo de las entidades de crédito por instituciones / *Assets = liabilities of credit institutions by institutions* 46
- 4.1 Activo / *Assets* 46
- 4.2 Pasivo / *Liabilities* 47
- 4.3 Crédito. Otros sectores residentes. / *Lending. Other resident sectors* 47
- 4.4 Activo. Valores / *Assets. Securities* 48
- 4.5 Pasivo. Otros sectores residentes / *Liabilities. Other resident sectors* 48
- 4.6 Otros activos no sectorizados / *Other unsectorised assets* 49
- 4.7 Capital y reservas / *Capital and reserves* 49
- 4.8 Pasivos no sectorizados / *Unsectorised liabilities* 50
- 4.9 Otros activos y pasivos / *Other assets and liabilities* 50
- 4.10 Correcciones de valor por deterioro de activos del crédito a otros sectores residentes / *Impairment allowances of lending to other resident sectors* 51

B) Detalles del crédito y los depósitos de las entidades de crédito / *Breakdown of lending and deposits of credit institutions*

Crédito de las entidades de crédito, por grupos de entidades / *Lending by credit institutions, by institutional grouping*

- 4.11 Al sector «Administraciones Públicas» residentes / *To resident general government* 51
- 4.12 Al sector «Otros sectores residentes» / *To other resident sectors* 52
- 4.99 Detalle de los activos dudosos / *Assets classified as doubtful* 52

Total crédito y total créditos dudosos de las entidades de crédito a «Otros sectores residentes», por finalidades del crédito / *Lending and doubtful lending by credit institutions to other resident sectors, by type*

a) Crédito y dudosos del crédito para financiar actividades productivas de las empresas y los empresarios individuales que reciben los créditos y detalle por funciones de gasto de otras financiaciones a hogares e ISFLSH / *Lending and doubtful lending to finance the productive activity of the corporations and individual entrepreneurs that receive the credit and breakdown by type of spending of other financing to households and NPISH*

- 4.13 Total entidades de crédito / *Total* 53
- 4.14 Bancos / *Banks*
- 4.15 Cajas de ahorros / *Savings banks*
- 4.16 Cooperativas de crédito / *Credit co-operatives*
- 4.17 Establecimientos financieros de crédito / *Specialised credit institutions*

b) Crédito y dudosos del crédito para financiar actividades productivas de las empresas y los empresarios individuales que reciben los créditos. Detalle por la actividad principal / *Lending and doubtful lending to finance the productive activity of the corporations and individual entrepreneurs that receive the credit. Breakdown by main activity*

- 4.18 Total entidades de crédito / *Total* 54

Los cuadros cuyo título figura en gris no están incluidos en este Boletín pero pueden encontrarse en la Red: www.bde.es. / *Tables whose titles are in grey are not included in this bulletin but can be found on the Internet at www.bde.es.*

- 4.19 Bancos / *Banks*
- 4.20 Cajas de ahorros / *Savings banks*
- 4.21 Cooperativas de crédito / *Credit co-operatives*
- 4.22 Establecimientos financieros de crédito / *Specialised credit institutions*

c) Crédito y dudosos del crédito para financiar actividades productivas de las empresas y los empresarios individuales que reciben los créditos. Detalle de las actividades de industria y construcción / *Lending and doubtful lending to finance the productive activity of the corporations and individual entrepreneurs that receive the credit. Breakdown of industry and construction*

4.23 Total entidades de crédito / *Total* 55

4.24 Bancos / *Banks*

4.25 Cajas de ahorros / *Savings banks*

4.26 Cooperativas de crédito / *Credit co-operatives*

4.27 Establecimientos financieros de crédito / *Specialised credit institutions*

Créditos del agregado bancos, cajas de ahorros y cooperativas de crédito, y de cada uno de los grupos de entidades que lo componen, a los sectores «Administraciones Públicas» y «Otros sectores residentes» / *Lending by the aggregate banks, savings banks and credit co-operatives, and of each of the groups of institutions of which it is composed, to general government and other resident sectors*

4.28 Detalle por provincias. Resumen / *Breakdown by province. Summary* 56

4.29 Detalle por Comunidades Autónomas. Resumen / *Breakdown by regional (autonomous) government. Summary* 57

4.30 Detalle por Comunidades Autónomas. Serie histórica / *Breakdown by regional (autonomous) government. Time series* 58

Pasivos de las entidades de crédito, por grupos de entidades / *Credit institutions liabilities, by group of institutions*

4.31 Frente a «Administraciones Públicas» / *Vis-à-vis general government* 59

4.32 Frente a «Otros sectores residentes» / *Vis-à-vis other resident sectors* 60

Depósitos en el agregado bancos, cajas de ahorros y cooperativas de crédito, y en cada uno de los grupos de entidades que lo componen, de los sectores «Administraciones Públicas» y «Otros sectores residentes» / *Deposits with the aggregate of banks, savings banks, credit co-operatives and with each of the groups of institutions of which it is composed, of general government and other resident sectors*

4.33 Detalle por provincias. Resumen / *Breakdown by province. Summary* 61

4.34 Detalle por Comunidades Autónomas. Resumen / *Breakdown by regional (autonomous) government. Summary* 63

4.35 Detalle por Comunidades Autónomas. Serie histórica / *Breakdown by regional (autonomous) government. Time series* 64

C) Cuenta de resultados / *Profit and loss account*

4.B Bancos, cajas y cooperativas. Resumen / *Banks, savings banks and credit co-operatives. Summary* 66

4.36 Estructura de la cuenta / *Profit and loss account structure* 67

4.37 Productos financieros / *Interest income* 67

Los cuadros cuyo título figura en gris no están incluidos en este Boletín pero pueden encontrarse en la Red: www.bde.es. / *Tables whose titles are in grey are not included in this bulletin but can be found on the Internet at www.bde.es.*

4.38	Costes financieros / <i>Interest expenses</i>	68
4.39	Detalle de productos de la cartera de valores y coste financiero de empréstitos y otros valores negociables y financiaciones subordinadas / <i>Income from securities portfolio and financial cost of issues and other marketable securities and subordinated financing</i>	68
4.40	Otros productos y gastos ordinarios / <i>Non-interest income</i>	69
4.41	Estructura de la cuenta de resultados de los bancos residentes / <i>Structure of the profit and loss account of resident banks</i>	69
4.42	Estructura de la cuenta de resultados de los bancos residentes y las sucursales en el extranjero / <i>Structure of the profit and loss account of resident banks, including their foreign branches</i>	70
4.43	Estructura de la cuenta de resultados de cajas / <i>Structure of the profit and loss account of savings banks</i>	70
4.44	Estructura de la cuenta de resultados de cooperativas / <i>Structure of the profit and loss account of co-operatives</i>	71

D) Cuadros complementarios / *Supplementary tables*

ENTIDADES DE CRÉDITO / *CREDIT INSTITUTIONS*

4.45	Número de entidades / <i>Number of institutions</i>	71
4.46	Número de empleados / <i>Number of employees</i>	72
4.47	Número de oficinas operativas y de representación de las entidades de crédito residentes y del Banco de España / <i>Number of branches and representative offices of resident credit institutions and Banco de España</i>	72
4.48	Número de oficinas por Comunidades Autónomas / <i>Number of branches by regional (autonomous) governments</i>	73
4.49	Número de oficinas por provincias / <i>Number of branches by province</i>	74

E) Balances de los componentes de las entidades de crédito / *Balance sheets of the institutional groupings of credit institutions*

BANCOS / *BANKS*

4.51	Activo / <i>Assets</i>	
4.52	Pasivo / <i>Liabilities</i>	
4.53	Crédito. Otros sectores residentes / <i>Lending. Other resident sectors</i>	
4.54	Activo. Valores / <i>Assets. Securities</i>	
4.55	Pasivo. Otros sectores residentes / <i>Liabilities. Other resident sectors</i>	
4.56	Activos no sectorizados / <i>Unsectorised assets</i>	
4.57	Capital y reservas / <i>Capital and reserves</i>	
4.58	Pasivos no sectorizados / <i>Unsectorised liabilities</i>	

CAJAS DE AHORROS / *SAVINGS BANKS*

4.61	Activo / <i>Assets</i>	
4.62	Pasivo / <i>Liabilities</i>	
4.63	Crédito. Otros sectores residentes / <i>Lending. Other resident sectors</i>	
4.64	Activo. Valores / <i>Assets. Securities</i>	
4.65	Pasivo. Otros sectores residentes / <i>Liabilities. Other resident sectors</i>	
4.66	Activos no sectorizados / <i>Unsectorised assets</i>	
4.67	Capital y reservas / <i>Capital and reserves</i>	
4.68	Pasivos no sectorizados / <i>Unsectorised liabilities</i>	

Los cuadros cuyo título figura en gris no están incluidos en este Boletín pero pueden encontrarse en la Red: www.bde.es. / *Tables whose titles are in grey are not included in this bulletin but can be found on the Internet at www.bde.es.*

COOPERATIVAS DE CRÉDITO / CREDIT CO-OPERATIVES

4.71	Activo / Assets
4.72	Pasivo / Liabilities
4.73	Crédito. Otros sectores residentes / Lending. Other resident sectors
4.74	Activo. Valores / Assets. Securities
4.75	Pasivo. Otros sectores residentes / Liabilities. Other resident sectors
4.76	Activos no sectorizados / Unsectorised assets
4.77	Capital y reservas / Capital and reserves
4.78	Pasivos no sectorizados / Unsectorised liabilities

ESTABLECIMIENTOS FINANCIEROS DE CRÉDITO Y ENTIDADES DE DINERO ELECTRÓNICO / SPECIALISED CREDIT INSTITUTIONS AND ELECTRONIC MONEY INSTITUTIONS

4.81	Activo / Assets
4.82	Pasivo / Liabilities
4.83	Crédito. Otros sectores residentes / Lending. Other resident sectors
4.84	Activos no sectorizados / Unsectorised assets
4.85	Capital y reservas / Capital and reserves
4.86	Pasivos no sectorizados / Unsectorised liabilities

Notas a los cuadros del capítulo 4 / Notes to the tables of chapter 4 75

CAPÍTULO 5 INSTITUCIONES FINANCIERAS
CHAPTER 5 FINANCIAL INSTITUTIONS

A) Conciliación entre el balance financiero de las CFEE y el balance según los estados de la zona del euro (caso de IFM) o los balances oficiales (caso de IF no M) / Reconciliation between the financial balance sheet according to the FASE and according to the euro area returns (in case of MFIs) and official balance sheets (in case of non MFIs)

5.A	Activo / Assets
5.B	Pasivo / Liabilities

B) Balance agregado / Agregated balance sheet

5.1	Activos financieros = pasivos más activos financieros netos. Valores absolutos / Financial assets = liabilities plus net financial assets. Absolute values 80
5.2	Activos financieros = pasivos más activos financieros netos. Estructura / Financial assets = liabilities plus net financial assets. Structure 81

CAPÍTULO 6 INSTITUCIONES FINANCIERAS MONETARIAS
CHAPTER 6 MONETARY FINANCIAL INSTITUTIONS

A) Conciliación entre el balance financiero de las CFEE y el balance según los estados de la zona del euro / Reconciliation between the financial balance sheet according to the FASE and according to the euro area returns

6.A	Activo / Assets
6.B	Pasivo / Liabilities

B) Balance según los estados de la zona del euro / Balance sheet according to the euro area returns

6.C	Balance. Detalle por instituciones / Balance sheet by institutional grouping 84
6.1	Activo. Resumen / Assets. Summary 88

Los cuadros cuyo título figura en gris no están incluidos en este Boletín pero pueden encontrarse en la Red: www.bde.es. / Tables whose titles are in grey are not included in this bulletin but can be found on the Internet at www.bde.es.

6.2	Pasivo. Resumen / <i>Liabilities. Summary</i>	88
6.3	Activo. Residentes en España / <i>Assets. Domestic</i>	89
6.4	Activo. Residentes en España: detalle de valores distintos de acciones y participaciones / <i>Assets. Domestic. Debt securities</i>	89
6.5	Activo. Residentes en otros países de la zona del euro / <i>Assets. Other euro area countries</i>	90
6.6	Activo. Residentes en otros países de la zona del euro: detalle de valores distintos de acciones y participaciones / <i>Assets. Other euro area countries. Debt securities</i>	90
6.7	Pasivo. Depósitos de los residentes en España por sectores y detalle por instrumentos de los depósitos de otras AAPP / <i>Liabilities. Domestic. Deposits by sector, with deposits of other general government by instrument</i>	91
6.8	Pasivo. Depósitos de los residentes en España: detalle de otros sectores residentes / <i>Liabilities. Domestic deposits: other resident sectors</i>	91
6.9	Pasivo. Depósitos de residentes en otros países de la zona del euro por sectores y detalle por instrumentos de los depósitos de otras AAPP / <i>Liabilities. Deposits of other euro area countries by sector, with deposits of other general government by instrument</i>	92
6.10	Pasivo. Depósitos de residentes en otros países de la zona del euro: detalle de otros sectores residentes / <i>Liabilities. Deposits of other euro area countries. Other resident sectors</i>	92
6.11	Activo. Resto del mundo / <i>Assets. Rest of the world</i>	93
6.12	Pasivo. Resto del mundo y otros pasivos: total y algunos detalles / <i>Liabilities. Rest of the world and not allocated</i>	93
	Notas a los cuadros del capítulo 6 / <i>Notes to the tables of chapter 6</i>	94

CAPÍTULO 7 BANCO
DE ESPAÑA
CHAPTER 7 BANCO
DE ESPAÑA

A) Conciliación entre el balance financiero de las CFEE y el balance según los estados de la zona del euro / *Reconciliation between the financial balance sheet according to the FASE and according to the euro area returns*

7.A	Activo / <i>Assets</i>
7.B	Pasivo / <i>Liabilities</i>

B) Balance según los estados de la zona del euro / *Balance sheet according to the euro area returns*

7.C	Balance / <i>Balance</i>	96
7.1	Activo. Resumen / <i>Assets. Summary</i>	99
7.2	Pasivo. Resumen / <i>Liabilities. Summary</i>	99
7.3	Activo. Residentes en España / <i>Assets. Domestic</i>	100
7.4	Activo. Residentes en España: detalle de valores distintos de acciones y participaciones / <i>Assets. Domestic. Securities other than shares</i>	100
7.5	Activo. Residentes en otros países de la zona del euro / <i>Assets. Other euro area countries</i>	101
7.6	Activo. Residentes en otros países de la zona del euro: detalle de valores distintos de acciones y participaciones / <i>Assets. Other euro area countries. Securities other than shares</i>	101

Los cuadros cuyo título figura en gris no están incluidos en este Boletín pero pueden encontrarse en la Red: www.bde.es. / *Tables whose titles are in grey are not included in this bulletin but can be found on the Internet at www.bde.es.*

7.7	Pasivo. Depósitos de los residentes en España por sectores y detalle por instrumentos de los depósitos de otras AAPP / <i>Liabilities. Domestic deposits by sector with deposits of other general government by instrument</i> 102
7.8	Pasivo. Depósitos de los residentes en España: detalle de otros sectores residentes / <i>Liabilities. Domestic deposits. Other resident sectors</i> 102
7.9	Pasivo. Depósitos de residentes en otros países de la zona del euro por sectores y detalle por instrumentos de los depósitos de otras AAPP / <i>Liabilities. Deposits of other euro area countries by sector, with deposits of other general government by instrument</i> 103
7.10	Pasivo. Depósitos de residentes en otros países de la zona del euro: detalle de otros sectores residentes / <i>Liabilities. Deposits of other euro area countries. Other resident sectors</i> 103
7.11	Activo. Resto del mundo y detalle de otros activos / <i>Assets. Rest of the world and remaining assets</i> 104
7.12	Pasivo. Resto del mundo y detalle de otros pasivos / <i>Liabilities. Rest of the world and not classified by residence of holder</i> 104
7.13	Balance del Banco de España. Resumen por sectores / <i>Balance sheet. Summary by sector (1)</i> 105
7.14	Billetes denominados en pesetas en circulación. Detalle por denominación de los billetes / <i>Peseta banknotes in circulation. Breakdown by denomination</i>
7.15	Monedas denominadas en pesetas en circulación. Detalle por denominación de las monedas / <i>Peseta coins in circulation. Breakdown by coin denomination</i>
7.16	Billetes distribuidos menos billetes retirados por el Banco de España y billetes denominados en pesetas no retornados. Detalle por denominación de los billetes de euros / <i>Banknotes distributed less banknotes withdrawn by the Banco de España and unreturned peseta banknotes. Breakdown of euro banknotes by denomination</i> 105
7.17	Monedas denominadas en euro puestas en circulación por el Banco de España y monedas denominadas en pesetas no retornadas. Detalle por denominación de las monedas de euros / <i>Euro coins placed in circulation by the Banco de España and unreturned peseta coins. Breakdown of euro coins by denomination</i> 106
	Notas a los cuadros del capítulo 7 / <i>Notes to the tables of chapter 7</i> 107

CAPÍTULO 8 OTRAS
INSTITUCIONES FINANCIERAS
MONETARIAS
CHAPTER 8 OTHER MONETARY
FINANCIAL INSTITUTIONS

A) Conciliación entre el balance financiero de las CFEE y el balance según los estados de la zona del euro / *Reconciliation between the financial balance sheet according to the FASE and according to the euro area returns*

8.A	Activo / <i>Assets</i>
8.B	Pasivo / <i>Liabilities</i>

B) Balance agregado de las OIFM según los estados de la zona del euro / *Aggregated balance sheet according to the euro area returns*

8.C	Balance. Detalle por instituciones / <i>Balance sheet by institutional grouping</i> 110
8.1	Activo = pasivo de las OIFM por instituciones / <i>Assets = liabilities of other MFIs by institution</i> 115

Los cuadros cuyo título figura en gris no están incluidos en este Boletín pero pueden encontrarse en la Red: www.bde.es. / *Tables whose titles are in grey are not included in this bulletin but can be found on the Internet at www.bde.es.*

8.2	Activo. Resumen / <i>Assets. Summary</i>	115
8.3	Pasivo. Resumen / <i>Liabilities. Summary</i>	116
8.4	Activo. Residentes en España / <i>Assets. Domestic</i>	116
8.5	Activo. Residentes en España: detalle de valores distintos de acciones y participaciones / <i>Assets. Domestic. Debt securities</i>	117
8.6	Activo. Residentes en otros países de la zona del euro / <i>Assets. Other euro area countries</i>	117
8.7	Activo. Residentes en otros países de la zona del euro: detalle de valores distintos de acciones y participaciones / <i>Assets. Other euro area countries: Debt securities</i>	118
8.8	Pasivo. Depósitos de los residentes en España por sectores y detalle por instrumentos de los depósitos de otras AAPP / <i>Liabilities. Domestic deposits by sector, with deposits of other general government by instrument</i>	118
8.9	Pasivo. Depósitos de los residentes en España: detalle de otros sectores residentes / <i>Liabilities: domestic deposits. Other resident sectors</i>	119
8.10	Pasivo. Depósitos de residentes en otros países de la zona del euro por sectores y detalle por instrumentos de los depósitos de otras AAPP / <i>Liabilities. Deposits of other euro area countries by sector, with deposits of other general government by instrument</i>	119
8.11	Pasivo. Depósitos de residentes en otros países de la zona del euro: detalle de otros sectores residentes / <i>Liabilities. Deposits of other euro area countries. Other resident sectors</i>	120
8.12	Activo. Resto del mundo / <i>Assets. Rest of the world</i>	120
8.13	Pasivo. Resto del mundo y rúbricas no clasificadas: total y algunos detalles / <i>Liabilities. Rest of the world and not allocated</i>	121

C) Detalles del activo y del pasivo de las OIFM / *Breakdown of assets and liabilities of other MFIs*

8.21	Préstamos y créditos de las OIFM a las AAPP residentes en España, por instituciones / <i>Other MFIs loans to Spanish general government, by institutional grouping</i>	122
8.22	Préstamos y créditos de las OIFM a otros sectores residentes en España, por instituciones / <i>Other MFIs loans to other resident sectors, by institutional grouping</i>	122
8.23	Depósitos en las OIFM de las AAPP residentes en España, por instituciones / <i>Deposits held by Spanish general government with other MFIs, by institutional grouping</i>	123
8.24	Depósitos en las OIFM de otros sectores residentes en España, por instituciones / <i>Deposits held by other resident sectors in Spain with other MFIs, by institutional grouping</i>	123
8.25	Préstamos y créditos concedidos por las OIFM y depósitos en estas, de las AAPP, por subsectores / <i>Loans to/deposits held by general government, from/with other MFIs, by sub-sector</i>	124
8.26	Préstamos y créditos de las OIFM a otros sectores residentes en España, por subsectores / <i>Other MFIs loans to other resident sectors in Spain, by sub-sector</i>	124

Los cuadros cuyo título figura en gris no están incluidos en este Boletín pero pueden encontrarse en la Red: www.bde.es. / *Tables whose titles are in grey are not included in this bulletin but can be found on the Internet at www.bde.es.*

- 8.27 Detalle de los préstamos y créditos concedidos por las OIFM a los hogares / *Other MFI loans and credits to households* 125
- 8.28 Depósitos en las OIFM de otros sectores residentes en España, por subsectores / *Deposits held by other resident sectors in Spain with other MFIs, by sub-sector* 125
- 8.29 Depósitos en las OIFM de sociedades no financieras y hogares e ISFLSH residentes en España, por naturaleza / *Deposits held by non-financial corporations, households and NPISH resident in Spain, by type* 126
- 8.30 Depósitos en las OIFM de sociedades no financieras, hogares e ISFLSH residentes en España, por naturaleza. Detalle / *Breakdown of deposits held by non-financial corporations, households and NPISH residents in Spain, by type* 126
- 8.31 Detalle por países de los principales activos y pasivos, de las OIFM / *Main assets and liabilities of other MFIs, by country* 127
- 8.32 Detalle por monedas de los principales activos y pasivos, de las OIFM / *Main assets and liabilities of other MFIs, by currency* 128

D) Balances de los componentes de las OIFM / *Balance sheet of the institutional groupings of other MFIs*

ENTIDADES DE CRÉDITO / *CREDIT INSTITUTIONS*

- 8.D Balance de las entidades de crédito. Detalle por entidades / *Balance sheet of credit institutions by institutional grouping* 129
- 8.41 Activo. Resumen / *Assets. Summary* 132
- 8.42 Pasivo. Resumen / *Liabilities. Summary* 132
- 8.43 Activo. Residentes en España / *Assets. Domestic* 133
- 8.44 Pasivo. Depósitos de los residentes en España, por sectores, y detalle por instrumentos de los depósitos de otros sectores residentes / *Liabilities. Domestic deposits by sector and deposits of other resident sectors by instrument* 133

Reservas mínimas a que están sujetas las entidades de crédito / *Minimum reserves to be held by credit institutions*

- 8.E Apéndice al balance. Determinación de los pasivos de las entidades de crédito sujetas a reservas mínimas / *Appendix to the balance sheet. Determination of credit institutions' liabilities subject to minimum reserves (reserve base)* 134
- 8.45 Pasivos computables en el coeficiente de reservas mínimas de la zona del euro / *Reserve base for the ESCB's minimum reserve system* 135

BANCOS / *BANKS*

- 8.51 Activo. Resumen / *Assets. Summary*
- 8.52 Pasivo. Resumen / *Liabilities. Summary*
- 8.53 Activo. Residentes en España / *Assets. Domestic*
- 8.54 Pasivo. Depósitos de los residentes en España, por sectores, y detalle por instrumentos de los depósitos de otros sectores residentes / *Liabilities. Domestic deposits by sector and deposits of other resident sectors by instrument*

CAJAS DE AHORROS / *SAVINGS BANKS*

- 8.61 Activo. Resumen / *Assets. Summary*
- 8.62 Pasivo. Resumen / *Liabilities. Summary*

Los cuadros cuyo título figura en gris no están incluidos en este Boletín pero pueden encontrarse en la Red: www.bde.es. / *Tables whose titles are in grey are not included in this bulletin but can be found on the Internet at www.bde.es.*

- 8.63 Activo. Residentes en España / *Assets. Domestic*
 8.64 Pasivo. Depósitos de los residentes en España, por sectores, y detalle por instrumentos de los depósitos de otros sectores residentes / *Liabilities. Domestic deposits by sector and deposits of other resident sectors by instrument*

COOPERATIVAS DE CRÉDITO / *CREDIT CO-OPERATIVES*

- 8.71 Activo. Resumen / *Assets. Summary*
 8.72 Pasivo. Resumen / *Liabilities. Summary*
 8.73 Activo. Residentes en España / *Assets. Domestic*
 8.74 Pasivo. Depósitos de los residentes en España, por sectores, y detalle por instrumentos de los depósitos de otros sectores residentes / *Liabilities. Domestic deposits by sector and deposits of other resident sectors by instrument*

ESTABLECIMIENTOS FINANCIEROS DE CRÉDITO (EFC) / *SPECIALISED CREDIT INSTITUTIONS*

- 8.81 Activo. Resumen / *Assets. Summary*
 8.82 Pasivo. Resumen / *Liabilities. Summary*
 8.83 Activo. Residentes en España / *Assets. Domestic*
 8.84 Pasivo. Depósitos de los residentes en España, por sectores, y detalle por instrumentos de los depósitos de otros sectores residentes / *Liabilities. Domestic deposits by sector and deposits of other resident sectors by instrument*

FONDOS DEL MERCADO MONETARIO / *MONEY MARKET FUNDS*

- 8.F Balance / *Balance sheet*
 8.91 Balance. Resumen / *Balance sheet. Summary*
 8.92 Activo. Residentes en España / *Assets. Domestic*

Notas a los cuadros del capítulo 8 / *Notes to the tables of chapter 8* 136

CAPÍTULO 9 INSTITUCIONES FINANCIERAS NO MONETARIAS, EXCEPTO EMPRESAS DE SEGUROS Y FONDOS DE PENSIONES
 CHAPTER 9 NON-MONETARY FINANCIAL INSTITUTIONS, EXCEPT INSURANCE CORPORATIONS AND PENSION FUNDS

A) **Total sector / Total sector**

Conciliación entre los balances financieros de las CFEE y los balances oficiales / *Reconciliation between the financial balance sheets according to the FASE and the official balance sheets*

- 9.A Activo / *Assets* 140
 9.B Pasivo / *Liabilities* 141

Balances / *Balance sheets*

- 9.1 Activo y pasivo. Valoración de activos financieros y pasivos según SEC 95 / *Assets and liabilities. Valuation of financial assets and liabilities in accordance with the ESA 95* 142

B) **Subsector «Otros intermediarios financieros» / Sub-sector other financial intermediaries**

Conciliación entre los balances financieros de las CFEE y los balances oficiales / *Reconciliation between the financial balance sheets according to the FASE and the official balance sheets*

- 9.C Activo / *Assets* 143
 9.D Pasivo / *Liabilities* 144

Los cuadros cuyo título figura en gris no están incluidos en este Boletín pero pueden encontrarse en la Red: www.bde.es. / *Tables whose titles are in grey are not included in this bulletin but can be found on the Internet at www.bde.es.*

Balances / *Balance sheets*

- 9.11 Balances oficiales. Total activo y pasivo por agrupaciones institucionales /
Official balance sheets. Total assets and liabilities by institutional grouping 145
- 9.12 Activo y pasivo. Valoración de activos financieros y pasivos según SEC 95 /
*Assets and liabilities. Valuation of financial assets and liabilities in accordance
with the ESA 95* 145

SUBSECTOR «OTROS INTERMEDIARIOS FINANCIEROS»: AGENTE INSTITUCIONES
DE INVERSIÓN COLECTIVA EN VALORES MOBILIARIOS (EXCEPTO FONDOS DEL
MERCADO MONETARIO) / *SUB-SECTOR OTHER FINANCIAL INTERMEDIARIES:
AGENT PORTFOLIO INVESTMENT INSTITUTIONS (EXCEPT MONEY MARKET
FUNDS)*

Conciliación entre los balances financieros de las CFEE y los balances oficiales /
*Reconciliation between the financial balance sheets according to the FASE and the
official balance sheets*

- 9.E Activo y pasivo / *Assets and liabilities* 146

Balances / *Balance sheets*

- 9.21 Activo y pasivo. Valoración de activos financieros y pasivos según SEC 95 /
*Assets and liabilities. Valuation of financial assets and liabilities in accordance
with the ESA 95* 147
- 9.22 Activos financieros. Sociedades no financieras y Administraciones Públicas /
Financial assets. Non-financial corporations and General Government 147
- 9.23 Activos financieros. Instituciones financieras y resto del mundo / *Financial
assets. Financial institutions and Rest of the world* 148
- 9.24 Pasivos por tenedores. Valoración de pasivos según SEC 95 / *Liabilities by
sector. Valuation of liabilities in accordance with the ESA 95* 148

SUBSECTOR «OTROS INTERMEDIARIOS FINANCIEROS»: AGENTE SOCIEDADES
DE VALORES / *SUB-SECTOR OTHER FINANCIAL INTERMEDIARIES: AGENT
SECURITIES-DEALER COMPANIES*

Balances / *Balance sheets*

- 9.31 Activo y pasivo. Valoración de activos financieros y pasivos según SEC 95 /
*Assets and liabilities. Valuation of financial assets and liabilities in accordance
with ESA 95* 149
- 9.32 Activos financieros. Detalle / *Financial assets. Breakdown by institutional
sectors* 149

C) Subsector «Auxiliares financieros» / *Sub-sector financial auxiliaries*

Conciliación entre los balances financieros de las CFEE y los balances oficiales /
*Reconciliation between the financial balance sheets according to the FASE and the
official balance sheets*

- 9.F Activo / *Assets* 150
- 9.G Pasivo / *Liabilities* 151

Balances / *Balance sheets*

Los cuadros cuyo título figura en gris no están incluidos en este Boletín pero pueden encontrarse en la Red:
www.bde.es. / *Tables whose titles are in grey are not included in this bulletin but can be found on the Internet at
www.bde.es.*

- 9.41 Balances oficiales. Total activo y pasivo por agrupaciones institucionales / *Official balance sheets. Total assets and liabilities by institutional grouping* 152
- 9.42 Activo y pasivo. Valoración de activos financieros y pasivos según SEC 95 / *Assets and liabilities. Valuation of financial assets and liabilities in accordance with the ESA 95* 152

SUBSECTOR «AUXILIARES FINANCIEROS»: AGENTE SOCIEDADES DE TASACIÓN / SUB-SECTOR FINANCIAL AUXILIARIES: AGENT APPRAISAL COMPANIES

Datos de actividad de las tasadoras / *Appraisal activity information*

- 9.50 Distribución de tasaciones: número de tasaciones / *Breakdown of appraisals: number of appraisals*
- 9.51 Distribución de tasaciones: importe de tasaciones / *Breakdown of appraisals: amount of appraisals*
- 9.52 Distribución de tasaciones: superficie utilizable. Tasaciones de bienes inmuebles / *Breakdown of appraisals: usable area. Property appraisals*
- 9.53 Distribución de tasaciones de bienes inmuebles: valor medio del m2/ *Breakdown of property appraisals: average value of m2*
- 9.54 Distribución de la clientela y finalidad de las tasaciones: número de tasaciones / *Breakdown of customers and appraisal purpose: number of appraisals*
- 9.55 Distribución de la clientela y finalidad de las tasaciones: importe de tasaciones / *Breakdown of customers and appraisal purpose: amount of appraisals*
- 9.56 Distribución geográfica de las tasaciones de inmuebles: número de tasaciones e importe / *Geographic distribution of property appraisals: number of appraisals and amount*
- 9.57 Distribución geográfica de las tasaciones de viviendas: número de tasaciones e importe / *Geographic breakdown of housing appraisals: number of appraisals and amount*
- 9.58 Distribución geográfica de las tasaciones de inmuebles por Comunidades Autónomas: número de tasaciones / *Geographic breakdown of property appraisals by Regional (Autonomous) Government: number of appraisals*
- 9.59 Distribución geográfica de las tasaciones de inmuebles por Comunidades Autónomas: importe / *Geographic breakdown of property appraisals by Regional (Autonomous) Government: amount*
- 9.60 Distribución geográfica de las tasaciones de viviendas por Comunidades Autónomas: número de tasaciones / *Geographic breakdown of housing appraisals by Regional (Autonomous) Government: number of appraisals*
- 9.61 Distribución geográfica de las tasaciones de viviendas por Comunidades Autónomas: importe / *Geographic breakdown of housing appraisals by Regional (Autonomous) Government: amount*

Información contable / *Account information*

- 9.62 Balance e información complementaria / *Balance sheet and supplementary information*
- 9.63 Cuenta de resultados / *Profit and loss account*
- Notas a los cuadros de las Sociedades de Tasación / *Notes to the tables of Appraisal Companies*

Los cuadros cuyo título figura en gris no están incluidos en este Boletín pero pueden encontrarse en la Red: www.bde.es. / *Tables whose titles are in grey are not included in this bulletin but can be found on the Internet at www.bde.es.*

CAPÍTULO 10 EMPRESAS
DE SEGUROS Y FONDOS DE
PENSIONES
CHAPTER 10 INSURANCE
CORPORATIONS AND PENSION
FUNDS

**A) Conciliación entre los balances financieros de las CFEE y los balances oficiales /
*Reconciliation between the financial balance sheets according to the FASE and
the official balance sheets***

10.A Activo / *Assets* 154
10.B Pasivo / *Liabilities* 156

B) Balances / *Balance sheets*

10.1 Balance y provisiones técnicas por grupos de agentes que componen el
sector / *Balance sheet and technical provisions detailed by agents making up
the sector* 158
10.2. Detalles del activo y del pasivo / *Breakdown of assets and of liabilities* 158
10.3 Empresas de seguros privados. Detalles del activo y del pasivo / *Private
insurance corporations. Breakdown of assets and of liabilities* 159
10.4 Mutualidades de previsión social. Detalles del activo y del pasivo / *Non-profit
insurance entities. Breakdown of assets and of liabilities* 159
10.5 Consorcio de Compensación de Seguros. Detalles del activo y del pasivo /
*Insurance Compensation Consortium. Breakdown of assets and of
liabilities* 160
10.6 Fondos de pensiones externos (Ley 8/1987). Detalles del activo y del pasivo /
*External pension funds (Law 8/1987). Breakdown of assets and of
liabilities* 160

CAPÍTULO 11
ADMINISTRACIONES PÚBLICAS
CHAPTER 11 GENERAL
GOVERNMENT

Nota introductoria a los cuadros del capítulo 11 y otras estadísticas sobre Administraciones
Públicas / *Contents of the tables of Chapter 11 and other general government
statistics* 162

A) Protocolo de déficit excesivo / *Excessive deficit procedure*

11.1 Capacidad (+) o Necesidad (-) de financiación. Valores absolutos / *Net
lending (+) or net borrowing (-). Absolute values* 163
11.2 Capacidad (+) o Necesidad (-) de financiación. Porcentajes del PIB pm / *Net
lending (+) or net borrowing (-). As a percentage of GDP mp* 163
11.3 Pasivos en circulación y deuda según el Protocolo de Déficit Excesivo. Valores
absolutos / *Liabilities outstanding and debt according to the excessive deficit
procedure. Absolute values* 164
11.4 Pasivos en circulación y deuda según el Protocolo de Déficit Excesivo.
Porcentajes del PIB pm / *Liabilities outstanding and debt according to the
excessive deficit procedure. As a percentage of GDP mp* 164
11.5 Conciliación entre la necesidad de financiación y la variación de la deuda elaborada
según la metodología del Protocolo de Déficit Excesivo. Valores absolutos /
*Reconciliation between net borrowing and the change in debt according to
the excessive deficit procedure. Absolute values* 165
11.6 Conciliación entre la necesidad de financiación y la variación de la deuda
elaborada según la metodología del Protocolo de Déficit Excesivo.
Porcentajes del PIB pm / *Reconciliation between net borrowing and the
change in debt according to the excessive deficit procedure. As a percentage
of GDP mp* 165

Los cuadros cuyo título figura en gris no están incluidos en este Boletín pero pueden encontrarse en la Red:
www.bde.es. / *Tables whose titles are in grey are not included in this bulletin but can be found on the Internet at
www.bde.es.*

- 11.7 Adquisición neta de activos financieros / *Net acquisition of financial assets* 166
- 11.8 Deuda por instrumentos / *Debt by instrument* 166
- 11.9 Deuda por sectores de contrapartida y monedas / *Debt by counterpart sector and currency* 167

B) Deuda de las empresas públicas / *Debt of public enterprises*

- 11.10 Deuda por administraciones propietarias / *Debt by owner government sector* 167

Notas a los cuadros del capítulo 11 / *Notes to the tables of chapter 11* 168

CAPÍTULO 12 ADMINISTRACIÓN
CENTRAL Y ADMINISTRACIONES
DE SEGURIDAD SOCIAL
CHAPTER 12 CENTRAL
GOVERNMENT AND SOCIAL
SECURITY FUNDS

Nota introductoria a los cuadros del capítulo 12 y otras estadísticas sobre Administración Central y Administraciones de Seguridad Social / *Contents of the tables of Chapter 12 and other statistics for central government and social security funds* 170

ADMINISTRACIÓN CENTRAL

A) Protocolo de déficit excesivo / *Excessive deficit procedure*

- 12.1 Capacidad (+) o Necesidad (-) de financiación y pasivos en circulación. Valores absolutos / *Net lending (+) or net borrowing (-) and liabilities outstanding. Absolute values* 171
- 12.2 Capacidad (+) o Necesidad (-) de financiación y pasivos en circulación. Porcentajes del PIB pm / *Net lending (+) or net borrowing (-) and liabilities outstanding. As a percentage of GDP mp* 171
- 12.3 Conciliación entre la necesidad de financiación y la variación de la deuda elaborada según la metodología del Protocolo de Déficit Excesivo. Valores absolutos / *Reconciliation between net borrowing and the change in debt according to the methodology of the excessive deficit procedure. Absolute values* 172
- 12.4 Conciliación entre la necesidad de financiación y la variación de la deuda elaborada según la metodología del Protocolo de Déficit Excesivo. Porcentajes del PIB pm / *Reconciliation between net borrowing and the change in debt according to the methodology of the excessive deficit procedure. As a percentage of GDP mp* 172
- 12.5 Adquisición neta de activos financieros / *Net acquisition of financial assets* 173
- 12.6 Deuda por instrumentos / *Total central government. Debt by instrument* 173
- 12.7 Estado. Deuda por instrumentos / *State. Debt by instrument* 174
- 12.8 Otras unidades institucionales que se clasifican como Administración Central. Deuda por instrumentos / *Other units classified as central government. Debt by instrument* 174

B) Deuda de las empresas públicas / *Public enterprise debt*

- 12.9 Deuda por empresas / *Debt by enterprise* 175

C) Detalles complementarios / *Supplementary information*

- 12.10 Relaciones España-Unión Europea / *Flows between Spain and EU* 175

Los cuadros cuyo título figura en gris no están incluidos en este Boletín pero pueden encontrarse en la Red: www.bde.es. / *Tables whose titles are in grey are not included in this bulletin but can be found on the Internet at www.bde.es.*

ADMINISTRACIONES DE SEGURIDAD SOCIAL

A) Protocolo de déficit excesivo / *Excessive deficit procedure*

- 12.11 Capacidad (+) o Necesidad (-) de financiación y pasivos en circulación. Valores absolutos / *Net lending (+) or net borrowing (-) and liabilities outstanding. Absolute values* 176
- 12.12 Capacidad (+) o Necesidad (-) de financiación y pasivos en circulación. Porcentajes del PIB pm / *Net lending (+) or net borrowing (-) and liabilities outstanding. As a percentage of GDP mp* 176
- 12.13 Conciliación entre la necesidad de financiación y la variación de la deuda elaborada según la metodología del Protocolo de Déficit Excesivo. Valores absolutos / *Reconciliation between net borrowing and the change in debt according to the excessive deficit procedure. Absolute values* 177
- 12.14 Conciliación entre la necesidad de financiación y la variación de la deuda elaborada según la metodología del Protocolo de Déficit Excesivo. Porcentajes del PIB pm / *Reconciliation between net borrowing and change in debt according to the methodology of the excessive deficit procedure. As a percentage of GDP mp* 177
- 12.15 Adquisición neta de activos financieros / *Net acquisition of financial assets* 178
- 12.16 Deuda por instrumentos / *Debt by instrument.* 178
- Notas a los cuadros del capítulo 12 / *Notes to the tables of chapter 12* 179

CAPÍTULO 13 COMUNIDADES AUTÓNOMAS CHAPTER 13 REGIONAL AUTONOMOUS GOVERNMENTS

Nota introductoria a los cuadros del capítulo 13 y otras estadísticas sobre Comunidades Autónomas / *Contents of the tables of Chapter 13 and other statistics on regional (autonomous) governments* 182

A) Protocolo de déficit excesivo / *Excessive deficit procedure*

- 13.1 Capacidad (+) o Necesidad (-) de financiación y pasivos en circulación. Valores absolutos / *Net lending (+) or net borrowing (-) and liabilities outstanding. Absolute values* 183
- 13.2 Capacidad (+) o Necesidad (-) de financiación y pasivos en circulación. Porcentajes del PIB pm / *Net lending (+) or net borrowing (-) and liabilities outstanding. As a percentage of GDP mp* 183
- 13.3 Conciliación entre la necesidad de financiación y la variación de la deuda elaborada según la metodología del Protocolo de Déficit Excesivo. Valores absolutos / *Reconciliation between net borrowing and the change in debt according to the methodology of the excessive deficit procedure. Absolute values* 184
- 13.4 Conciliación entre la necesidad de financiación y la variación de la deuda elaborada según la metodología del Protocolo de Déficit Excesivo. Porcentajes del PIB pm / *Reconciliation between net borrowing and the change in debt according to the methodology of the excessive deficit procedure. As a percentage of GDP mp* 184
- 13.5 Adquisición neta de activos financieros / *Net acquisition of financial assets* 185
- 13.6 Deuda. Resumen general / *Debt. General summary* 186
- 13.7 Deuda por instrumentos / *Debt by instrument* 187
- 13.8 Deuda por agrupaciones institucionales / *Debt by institutional grouping* 187

Los cuadros cuyo título figura en gris no están incluidos en este Boletín pero pueden encontrarse en la Red: www.bde.es. / *Tables whose titles are in grey are not included in this bulletin but can be found on the Internet at www.bde.es.*

- 13.9 Deuda por Comunidades Autónomas. Valores absolutos / *Debt by regional (autonomous) government. Absolute values* 188
- 13.10 Deuda por Comunidades Autónomas. Ratio deuda/PIB / *Debt by regional (autonomous) government. Debt/GDP ratio* 188

B) Deuda de las empresas públicas / *Public enterprise debt*

- 13.11 Por Comunidades Autónomas propietarias. Valores absolutos / *By owner regional (autonomous) government. Absolute values* 189
 - 13.12 Por Comunidades Autónomas propietarias. Ratio deuda/PIB / *By owner regional (autonomous) government. Debt/GDP ratio* 189
- Notas a los cuadros del capítulo 13 / *Notes to the tables of chapter 13* 190

CAPÍTULO 14 CORPORACIONES
LOCALES
CHAPTER 14 LOCAL
GOVERNMENTS

Nota introductoria a los cuadros del capítulo 14 y otras estadísticas sobre Corporaciones Locales / *Contents of the tables of chapter 14 and other local government statistics* 192

A) Protocolo de déficit excesivo / *Excessive deficit procedure*

- 14.1 Capacidad (+) o Necesidad (-) de financiación y pasivos en circulación. Valores absolutos / *Net lending (+) or net borrowing (-) and liabilities outstanding. Absolute values* 193
 - 14.2 Capacidad (+) o Necesidad (-) de financiación y pasivos en circulación. Porcentajes del PIB pm / *Net lending (+) or net borrowing (-) and liabilities outstanding. As a percentage of GDP mp* 193
 - 14.3 Conciliación entre la necesidad de financiación y la variación de la deuda elaborada según la metodología del Protocolo de Déficit Excesivo. Valores absolutos / *Reconciliation between net borrowing and the change in debt according to the methodology of the excessive deficit procedure. Absolute values* 194
 - 14.4 Conciliación entre la necesidad de financiación y la variación de la deuda elaborada según la metodología del Protocolo de Déficit Excesivo. Porcentajes del PIB pm / *Reconciliation between net borrowing and the change in debt according to the methodology of the excessive deficit procedure. As a percentage of GDP mp* 194
 - 14.5 Adquisición neta de activos financieros / *Net acquisition of financial assets* 195
 - 14.6 Deuda. Resumen general / *Debt. General summary* 196
 - 14.7 Deuda por instrumentos / *Debt by instrument* 197
 - 14.8 Deuda por tipos de Corporaciones Locales. Valores absolutos y ratio deuda/PIB / *Debt by type of local government. Absolute values and debt/GDP ratio* 197
- Notas a los cuadros del capítulo 14 / *Notes to the tables of chapter 14* 198

CAPÍTULO 15 SOCIEDADES
NO FINANCIERAS: SÍNTESIS
DE LA INFORMACIÓN
RECOPIADA POR LA CENTRAL
DE BALANCES
CHAPTER 15 NON FINANCIAL
CORPORATIONS: SUMMARY
INFORMATION COMPILED
BY THE CENTRAL BALANCE
SHEET DATA OFFICE

A) Resumen general / *Summary*

- 15.A Total sociedades no financieras existentes en España y empresas disponibles en las bases de datos de la Central de Balances / *Spanish non-financial corporations and non-financial corporations available in the database of the Central Balance-Sheet Office (CB)*
- 15.B Total empleados en las sociedades no financieras existentes en España y en las empresas disponibles en las bases de datos de la Central de Balances / *Employees in Spanish non-financial corporations and employees in non-financial corporations available in the database of the Central Balance-Sheet Office (CB)*

Los cuadros cuyo título figura en gris no están incluidos en este Boletín pero pueden encontrarse en la Red: www.bde.es. / *Tables whose titles are in grey are not included in this bulletin but can be found on the Internet at www.bde.es.*

15.C Balance, cuenta de resultados y ratios / *Balance sheet, profit and loss account and ratios*

B) Cuenta de resultados / Profit and loss account

Principales rúbricas. Total empresas / *Main items. Total non-financial corporations*

15.1 Base de datos anual (CBA) / *Annual database (CBA)*

15.2 Base de datos trimestral (CBT). Tasas / *Quarterly database (CBQ)*

15.3 Base de datos trimestral (CBT). Tasas interanuales de trimestres acumulados / *Quarterly database (CBQ). Cumulative quarter year-on-year rates*

Principales rúbricas. Sector industria / *Main items. Industry corporations*

15.4 Base de datos anual (CBA) / *Annual database (CBA)*

15.5 Base de datos trimestral (CBT). Tasas / *Quarterly database (CBQ)*

15.6 Base de datos trimestral (CBT). Tasas interanuales de trimestres acumulados / *Quarterly database (CBQ). Cumulative quarter year-on-year rates.*

C) Ratios significativas / Profitability ratios

R.1 Rentabilidad ordinaria del activo neto / *R.1. Ordinary return on net assets*

15.7 Base de datos anual (CBA) / *Annual database (CBA)*

15.8 Base de datos trimestral (CBT) / *Quarterly database (CBQ)*

15.9 Base de datos trimestral (CBT). Trimestres acumulados / *Quarterly database (CBQ). Cumulative quarter*

R.2 Intereses por financiación recibida sobre recursos ajenos con coste (operaciones vivas) / *R.2. Interest on borrowed funds / Interest-bearing borrowing (outstanding balances)*

15.10 Base de datos anual (CBA) / *Annual database (CBA)*

15.11 Base de datos trimestral (CBT) / *Quarterly database (CBQ)*

15.12 Base de datos trimestral (CBT). Trimestres acumulados / *Quarterly database (CBQ). Cumulative quarter*

R.3 Rentabilidad ordinaria de los recursos propios / *R.3. Ordinary return on equity*

15.13 Base de datos anual (CBA) / *Annual database (CBA)*

15.14 Base de datos trimestral (CBT) / *Quarterly database (CBQ)*

15.15 Base de datos trimestral (CBT). Trimestres acumulados / *Quarterly database (CBQ). Cumulative quarter.*

R.4 Diferencia rentabilidad – coste financiero (R.1 – R.2) / *R.4. Spread return on investment – cost of debt (R.1 – R.2)*

15.16 Base de datos anual (CBA) / *Annual database (CBA)*

15.17 Base de datos trimestral (CBT) / *Quarterly database (CBQ)*

15.18 Base de datos trimestral (CBT). Trimestres acumulados / *Quarterly database (CBQ). Cumulative quarter*

R.5 Margen de explotación (REB/Producción) / *R.5. Operating margin (Gross operating profit/Output)*

15.19 Base de datos anual (CBA) / *Annual database (CBA)*

15.20 Base de datos trimestral (CBT) / *Quarterly database (CBQ)*

Los cuadros cuyo título figura en gris no están incluidos en este Boletín pero pueden encontrarse en la Red: www.bde.es. / *Tables whose titles are in grey are not included in this bulletin but can be found on the Internet at www.bde.es.*

15.21 Base de datos trimestral (CBT). Trimestres acumulados / *Quarterly database (CBQ). Cumulative quarter*

E.1 Endeudamiento, RAC/AN (precios corrientes; saldo final) / *E.1. Debt ratio (Current prices; end of year balance)*

15.22 Base de datos anual (CBA) / *Annual database (CBA)*

15.23 Base de datos trimestral (CBT) / *Quarterly database (CBQ)*

CAPÍTULO 16 HOGARES
E INSTITUCIONES SIN FINES DE
LUCRO AL SERVICIO DE LOS
HOGARES

*CHAPTER 16 HOUSEHOLDS
AND NON-PROFIT INSTITUTIONS
SERVING HOUSEHOLDS*

En proceso de elaboración / *Under preparation*

CAPÍTULO 17 BALANZA
DE PAGOS Y POSICIÓN DE
INVERSIÓN INTERNACIONAL
FRENTE A OTROS RESIDENTES
EN LA ZONA DEL EURO
Y EL RESTO DEL MUNDO
*CHAPTER 17 BALANCE OF
PAYMENTS AND INTERNATIONAL
INVESTMENT POSITION VIS-À-VIS
OTHER EURO AREA RESIDENTS
AND THE REST OF THE WORLD*

A) Balanza de pagos / *Balance of payments*

17.A Resumen de recursos (ingresos y variación neta de pasivos) y empleos (pagos y variación neta de activos financieros) / *Summary of resources (receipts and net change in liabilities) and uses (payments and net change in financial assets)* 200

17.B Conciliación entre las operaciones financieras de residentes frente a otros residentes en la zona del euro y al resto del mundo y la balanza de pagos / *Reconciliation between residents' financial transactions vis-à-vis other euro area residents and the rest of the world and the balance of payments* 202

17.1 Resumen. Saldos / *Summary. Balances* 206

17.2 Resumen de la cuenta financiera. Variación de pasivos menos variación de activos / *Summary of the financial account. Net change in liabilities less net change in assets* 206

CUENTA CORRIENTE Y DE CAPITAL / *CURRENT ACCOUNT AND CAPITAL ACCOUNT*

17.3 Cuenta corriente y de capital. Detalle / *Current account and capital account. Breakdown* 207

17.4 Cuenta corriente. Detalle de rentas / *Current account. Income* 207

17.5 Cuenta corriente. Detalle de transferencias corrientes / *Current account. Current transfers* 208

17.6 Cuenta de capital. Resumen por componentes y sectores institucionales / *Capital account. Summary by component and institutional sector* 208

CUENTA FINANCIERA / *FINANCIAL ACCOUNT*

17.7 Cuenta financiera. Detalle por componentes / *Financial account. Breakdown by component* 209

17.8 Inversiones de España en el exterior. Detalle por sectores institucionales / *Spanish investment abroad. Breakdown by institutional sector* 209

17.9 Inversiones directas y de cartera de España en el exterior, incluido Banco de España. Instituciones financieras monetarias / *Spanish direct and portfolio investment abroad, including Banco de España. Monetary financial institutions* 210

Los cuadros cuyo título figura en gris no están incluidos en este Boletín pero pueden encontrarse en la Red: www.bde.es. / *Tables whose titles are in grey are not included in this bulletin but can be found on the Internet at www.bde.es.*

- 17.10 Inversiones directas y de cartera de España en el exterior. Administraciones Públicas y otros sectores residentes / *Spanish direct and portfolio investment abroad. General government and other resident sectors* 210
- 17.11 Otras inversiones de España en el exterior, incluido Banco de España. Detalle por sectores institucionales / *Other Spanish investment abroad, including Banco de España. Breakdown by institutional sector* 211
- 17.12 Inversiones del exterior en España. Detalle por sectores institucionales / *Foreign investment in Spain. Breakdown by institutional sector* 211
- 17.13 Inversiones directas y de cartera del exterior en España. Instituciones financieras monetarias / *Foreign direct and portfolio investment in Spain. Monetary financial institutions* 212
- 17.14 Inversiones directas y de cartera del exterior en España. Administraciones Públicas y otros sectores residentes / *Foreign direct and portfolio investment in Spain. General government and other resident sectors* 212
- 17.15 Otras inversiones del exterior en España, incluido Banco de España. Detalle por sectores institucionales / *Other foreign investment in Spain, including Banco de España. Breakdown by institutional sector* 213

CUADROS DETALLADOS DE SERVICIOS / *SERVICES. FURTHER BREAKDOWNS*

- 17.16 Balanza de servicios. Detalle por tipo de servicio / *Transactions in services. By type of service*
 - 17.17 Balanza de servicios. Detalle geográfico de servicios / *Transactions in services. Geographical breakdown*
- Nota al cuadro 17.17 / Note to table 17.17

B) Posición de Inversión Internacional / *International Investment Position*

- 17.C Conciliación entre los activos financieros y pasivos frente a otros residentes en la zona del euro y al resto del mundo y la Posición de Inversión Internacional / *Reconciliation between financial assets and liabilities vis-à-vis other euro area residents and the rest of the world* 214
- 17.21 Resumen / *Summary* 218

ACTIVOS FINANCIEROS / *FINANCIAL ASSETS*

- 17.22 Inversiones de España en el exterior / *Spanish investment abroad* 218
- 17.23 Inversiones de España en el exterior. Inversiones de cartera, incluido Banco de España. Detalle por sectores institucionales / *Spanish investment abroad. Portfolio investment, including Banco de España. Breakdown by institutional sector* 219
- 17.24 Inversiones de España en el exterior. Otras inversiones, incluido el Banco de España. Detalle por sectores institucionales / *Spanish investment abroad, including BE. Detail by institutional sector* 219
- 17.25 Inversiones de España en el exterior. Reservas internacionales y liquidez en moneda extranjera / *Spanish investment abroad. International reserves and foreign currency liquidity* 220
- 17.26 Inversiones de España en el exterior. Reservas internacionales / *Spanish investment abroad. International reserves* 220

Los cuadros cuyo título figura en gris no están incluidos en este Boletín pero pueden encontrarse en la Red: www.bde.es. / *Tables whose titles are in grey are not included in this bulletin but can be found on the Internet at www.bde.es.*

PASIVOS / LIABILITIES

- 17.27 Inversiones del exterior en España / *Foreign investment in Spain* 221
- 17.28 Inversiones del exterior en España. Inversiones de cartera. Detalle por sectores institucionales / *Foreign investment in Spain. Portfolio investment. Breakdown by institutional sector* 221
- 17.29 Inversiones del exterior en España. Otras inversiones, incluido Banco de España. Detalle por sectores institucionales / *Foreign investment in Spain. Other investment, including Banco de España. Breakdown by institutional sector* 222
- 17.30 Inversiones del exterior en España. Otras inversiones. Préstamos recibidos por las AAPP y OSR. Detalle por prestatarios / *Foreign investment in Spain. Other investment. Loans received by general government and other resident sectors. Breakdown by borrower* 222
- 17.31 Inversiones del exterior en España. Otras inversiones. Préstamos recibidos por las AAPP y OSR. Detalle por prestamistas / *Foreign investment in Spain. Other investment. Loans received by general government and other resident sectors. Breakdown by lender* 223
- Notas a los cuadros del capítulo 17 / *Notes to the tables of chapter 17* 224

CAPÍTULO 18 ESTADÍSTICAS DE ADUANAS CHAPTER 18 CUSTOMS STATISTICS

- 18.1 Importaciones/introducciones y exportaciones/expediciones / *Imports/arrivals and exports/dispatches* 226

A) Importaciones/introducciones / *Import/arrivals*

- 18.2 Por productos / *By product* 226
- 18.3 Distribución geográfica / *Geographical breakdown* 227

B) Exportaciones/expediciones / *Exports/dispatches*

- 18.4 Por productos / *By product* 227
- 18.5 Distribución geográfica / *Geographical breakdown* 228

C) Índices de valor unitario / *Unit value indices*

- 18.6 Importaciones/introducciones / *Imports/arrivals* 228
- 18.7 Exportaciones/expediciones / *Exports/dispatches* 229

CAPÍTULO 19 TIPOS DE INTERÉS CHAPTER 19 INTEREST RATES

A) Tipos de interés legales / *Legal interest rates*

- 19.1 Tipos de interés legales, EURIBOR, MIBOR y otros tipos oficiales de referencia del mercado hipotecario / *Legal interest rates, EURIBOR, MIBOR, and other official mortgage market reference rates* 232
- 19.2 Tipos de interés de referencia del mercado hipotecario (no oficiales) y otros tipos de interés / *Unofficial mortgage market reference and other interest rates* 232

B) Tipos de interés aplicados por las instituciones financieras monetarias a residentes en la UEM (CBE 4/2002). Datos desde enero de 2003 / *Interest rates applied by MFI to euro area residents (CBE 4/2002). As from January 2003*

TIPOS DE INTERÉS (TAE Y TEDR) DE NUEVAS OPERACIONES / *INTEREST RATES (EAR AND NDER) ON NEW BUSINESS*

Préstamos y créditos a hogares e ISFLSH / *Loans to households and NPISH*

- 19.3 Total entidades de crédito / *Total* 233
- 19.4 Bancos / *Banks*

Los cuadros cuyo título figura en gris no están incluidos en este Boletín pero pueden encontrarse en la Red: www.bde.es. / *Tables whose titles are in grey are not included in this bulletin but can be found on the Internet at www.bde.es.*

19.5	Cajas de ahorros / <i>Savings banks</i>
Préstamos y créditos a las sociedades no financieras / <i>Loans to non-financial corporations</i>	
19.6	Total entidades de crédito / <i>Total</i> 233
19.7	Bancos / <i>Banks</i>
19.8	Cajas de ahorros / <i>Savings banks</i>

Depósitos de hogares y sociedades no financieras / *Deposits from households and non-financial corporations*

19.9	Total entidades de crédito / <i>Total</i> 234
19.10	Bancos / <i>Banks</i>
19.11	Cajas de ahorros / <i>Savings banks</i>

TIPOS DE INTERÉS (TEDR) DE LOS SALDOS VIVOS / *INTEREST RATES (NDER) ON OUTSTANDING AMOUNTS*

Préstamos y créditos a hogares y sociedades no financieras / *Loans to households and non-financial corporations*

19.12	Total entidades de crédito / <i>Total</i> 234
19.13	Bancos / <i>Banks</i>
19.14	Cajas de ahorros / <i>Savings banks</i>

Depósitos de hogares y sociedades no financieras / *Deposits from households and non-financial corporations*

19.15	Total entidades de crédito / <i>Total</i> 235
19.16	Bancos / <i>Banks</i>
19.17	Cajas de ahorros / <i>Savings banks</i>

IMPORTES DE LAS NUEVAS OPERACIONES / *VOLUMES OF NEW BUSINESS*

Préstamos y créditos a hogares e ISFLSH / *Loans to households and NPISH*

19.18	Total entidades de crédito / <i>Total</i>
19.19	Bancos / <i>Banks</i>
19.20	Cajas de ahorros / <i>Savings banks</i>

Préstamos y créditos a las sociedades no financieras / *Loans to non-financial corporations*

19.21	Total entidades de crédito / <i>Total</i>
19.22	Bancos / <i>Banks</i>
19.23	Cajas de ahorros / <i>Savings banks</i>

Depósitos de hogares y sociedades no financieras / *Deposits from households and non-financial corporations*

19.24	Total entidades de crédito / <i>Total</i>
19.25	Bancos / <i>Banks</i>
19.26	Cajas de ahorros / <i>Savings banks</i>

IMPORTES DE LOS SALDOS VIVOS / *VOLUMES OF OUTSTANDING AMOUNT*

Préstamos y créditos a hogares y sociedades no financieras / *Loans to households and non-financial corporations*

19.27	Total entidades de crédito / <i>Total</i>
-------	---

Los cuadros cuyo título figura en gris no están incluidos en este Boletín pero pueden encontrarse en la Red: www.bde.es. / *Tables whose titles are in grey are not included in this bulletin but can be found on the Internet at www.bde.es.*

- 19.28 Bancos / *Banks*
- 19.29 Cajas de ahorros / *Savings banks*

Depósitos de hogares y sociedades no financieras / *Deposits from households and non-financial corporations*

- 19.30 Total entidades de crédito / *Total*
- 19.31 Bancos / *Banks*
- 19.32 Cajas de ahorros / *Savings banks*

C) Tipos de interés aplicados por las entidades de crédito a su clientela (CBE 8/1990). Datos hasta marzo de 2003 / *Retail bank interest rates (CBE 8/1990). Until March 2003*

- 19.33 Tipos de interés de los préstamos, créditos y depósitos. Bancos / *Interest rates on loans and deposits. Banks*
- 19.34 Tipos de interés de los préstamos, créditos y depósitos. Cajas / *Interest rates on loans and deposits. Savings banks*

CAPÍTULO 20 TIPOS DE CAMBIO E ÍNDICES DE COMPETITIVIDAD
CHAPTER 20 EXCHANGE RATES AND COMPETITIVENESS INDICES

A) Tipos de cambio / *Exchange rates*

- 20.1 Tipos de cambio del euro / *Exchange rates for the euro* 238
- 20.2 Tipos de cambio del euro (continuación) / *Exchange rates for the euro (cont'd)* 238
- 20.3 Tipos de cambio del euro (continuación) / *Exchange rates for the euro (cont'd)* 239
- 20.4 Tipos de cambio del euro (continuación) / *Exchange rates for the euro (cont'd)* 239
- 20.5 Tipos de cambio del dólar estadounidense / *US dollar exchange rates* 240

B) Índices de competitividad / *Competitiveness indices*

- 20.6 Índices de competitividad de España frente a la zona del euro y a la UE 27 / *Spain's competitiveness indices vis-à-vis the euro area and the EU 27* 240
- 20.7 Índices de competitividad de España frente a los países desarrollados, a los industrializados y a los nuevos países industrializados de Asia / *Spain's competitiveness indices vis-à-vis the developed countries, industrialised countries and newly industrialised Asian countries* 241
- 20.8 Tipos de cambio efectivos de las principales monedas frente a los países desarrollados / *Effective exchange rates of the main currencies vis-à-vis developed countries* 241

Notas a los cuadros del capítulo 20 / *Notes to the tables of chapter 20* 242

CAPÍTULO 21 MERCADO PRIMARIO DE VALORES
CHAPTER 21 PRIMARY MARKET FOR SECURITIES

A) Economía nacional / *Total economy*

Valores distintos de acciones, excepto derivados financieros. Acciones y participaciones en fondos de inversión. Detalle por sectores y subsectores / *Securities other than shares, except financial derivatives. Shares and mutual fund shares. Breakdown by issuing sector and subsector*

- 21.1 Emisiones netas y ofertas públicas de venta / *Net issues and public offerings* 244
- 21.2 Saldos vivos / *Outstanding amounts* 244

Los cuadros cuyo título figura en gris no están incluidos en este Boletín pero pueden encontrarse en la Red: www.bde.es. / *Tables whose titles are in grey are not included in this bulletin but can be found on the Internet at www.bde.es.*

Valores distintos de acciones, excepto derivados financieros. Detalle por sectores y plazos / *Securities other than shares, except financial derivatives. Breakdown by issuing sector and term*

- 21.3 Emisiones netas / *Net issues* 245
- 21.4 Saldos vivos / *Outstanding amounts* 245
- 21.5 Tipo de cupón de emisiones a largo plazo. Saldos vivos / *Long-term issues by type of coupon. Outstanding amounts* 246

B) Instituciones financieras / *Financial corporations*

Valores distintos de acciones, excepto derivados financieros. Detalle por subsectores y plazos / *Securities other than shares, except financial derivatives. Breakdown by issuing subsector and term*

- 21.6 Emisiones netas / *Net issues* 246
- 21.7 Saldos vivos / *Outstanding amounts* 247

Valores distintos de acciones emitidos en euros, excepto derivados financieros. Instituciones financieras monetarias. Detalle por instrumentos de emisiones en euros / *Securities other than shares in euro, except financial derivatives. Monetary financial institutions. Breakdown by instrument of issues in euro*

- 21.8 Emisiones netas, emisiones brutas y amortizaciones / *Net issues, gross issues and redemptions* 247
- 21.9 Saldos vivos de valores a largo plazo / *Outstanding amounts of long-term issues* 248

Acciones y participaciones en fondos de inversión. Detalle por sectores / *Shares and mutual fund shares. Breakdown by issuing sector*

- 21.10 Emisiones netas, ofertas públicas de venta y saldos vivos / *Net issues, public offerings and outstanding amounts* 248

C) Administraciones Públicas / *General Government*

ADMINISTRACIÓN CENTRAL / *CENTRAL GOVERNMENT*

Valores distintos de acciones, excepto derivados financieros. Detalle por instrumentos / *Securities other than shares, except financial derivatives. Breakdown by instrument*

- 21.11 Emisiones netas / *Net issues* 249
- 21.12 Saldos vivos / *Outstanding amounts* 249
- 21.13 Saldos vivos por plazos de vencimiento / *Outstanding amounts by term to maturity* 250
- 21.14 Vida media / *Average outstanding term* 250
- 21.15 Detalle por instrumentos de emisiones en euros. Emisiones netas, emisiones brutas y amortizaciones / *Breakdown by instrument of issues in euro. Net issues, gross issues and redemptions* 251
- 21.16 Tipos de interés a la emisión: subastas / *Interest rates on new issues: auctions* 251

COMUNIDADES AUTÓNOMAS Y CORPORACIONES LOCALES / *REGIONAL (AUTONOMOUS) GOVERNMENTS AND LOCAL GOVERNMENTS*

Valores distintos de acciones, excepto derivados financieros. Detalle por instrumentos / *Securities other than shares, except financial derivatives. Breakdown by instrument*

- 21.17 Emisiones netas / *Net issues* 252

Los cuadros cuyo título figura en gris no están incluidos en este Boletín pero pueden encontrarse en la Red: www.bde.es. / *Tables whose titles are in grey are not included in this bulletin but can be found on the Internet at www.bde.es.*

- 21.18 Saldos vivos/ *Outstanding amounts* 252
- 21.19 Detalle de emisiones en euros. Emisiones netas, emisiones brutas y amortizaciones / *Breakdown of issues in euro. Net issues, gross issues and redemptions* 253

D) Sociedades no financieras / *Non-financial corporations*

Valores distintos de acciones, excepto derivados financieros. Detalle por instrumentos / *Securities other than shares, except financial derivatives. Breakdown by instrument*

- 21.20 Emisiones netas y saldos vivos / *Net issues and outstanding amounts* 253

E) Resto del mundo / *Rest of the world*

Valores distintos de acciones, excepto derivados financieros. Detalle por sectores / *Securities other than shares, except financial derivatives. Breakdown by issuing sector*

- 21.21 Emisiones netas, emisiones brutas, amortizaciones y saldos vivos / *Net issues, gross issues and redemptions and outstanding amounts* 254

F) Zona del euro / *Euro area*

Valores distintos de acciones, excepto derivados financieros. Detalle por sectores y subsectores / *Securities other than shares, except financial derivatives. Breakdown by issuing sector and subsector*

- 21.22 Emisiones netas / *Net issues* 254

- 21.23 Saldos vivos / *Outstanding amounts* 255

CAPÍTULO 22 MERCADOS
SECUNDARIOS DE VALORES
CHAPTER 22 DOMESTIC
SECONDARY MARKETS FOR
SECURITIES

A) Mercado de deuda en anotaciones en cuenta / *Book-entry debt market*

- 22.1 Saldos nominales registrados en el sistema de anotaciones en cuenta / *Nominal outstanding amounts recorded in the book-entry system* 258

- 22.2 Saldos nominales registrados en cuentas de terceros en el sistema de anotaciones en cuenta / *Nominal outstanding amounts recorded in customer accounts in the book-entry system* 258

DEUDA DEL ESTADO. SALDOS POR TENEDORES / *STATE DEBT. AMOUNTS OUTSTANDING BY HOLDER*

Letras del Tesoro / *Treasury bills:*

- 22.3 Saldos nominales. Cartera registrada / *Nominal outstanding amounts. Registered portfolio* 259

- 22.4 Saldos nominales. Cartera a vencimiento / *Nominal outstanding amounts. Portfolio to maturity* 259

- 22.5 Operaciones simultáneas y con pacto de recompra / *Sell/buy back transactions and repurchase agreements* 260

Bonos y obligaciones no segregados y principales de deuda segregada / *Unstripped bonds and the principal components of stripped debt:*

- 22.6 Saldos nominales. Cartera registrada / *Nominal outstanding amounts. Registered portfolio* 260

- 22.7 Saldos nominales. Cartera a vencimiento / *Nominal outstanding amounts. Portfolio to maturity* 261

- 22.8 Operaciones simultáneas y con pacto de recompra / *Sell/buy back transactions and repurchase agreements* 261

Los cuadros cuyo título figura en gris no están incluidos en este Boletín pero pueden encontrarse en la Red: www.bde.es. / *Tables whose titles are in grey are not included in this bulletin but can be found on the Internet at www.bde.es.*

DEUDA DEL ESTADO A CORTO PLAZO: LETRAS DEL TESORO / *SHORT-TERM STATE DEBT: TREASURY BILLS*

- 22.9 Importes negociados / *Turnover* 262
- 22.10 Operaciones simples al contado. Importes negociados y tipos de interés / *Outright spot transactions. Turnover and interest rates* 262
- 22.11 Operaciones simultáneas al contado. Importes negociados y tipos de interés / *Spot sell/buy-back transactions. Turnover and interest rates* 263
- 22.12 Operaciones con pacto de recompra. Importes negociados y tipos de interés / *Repurchase agreements. Turnover and interest rates* 263

DEUDA DEL ESTADO A MEDIO Y LARGO PLAZO: BONOS Y OBLIGACIONES DEL ESTADO NO SEGREGADOS / *MEDIUM AND LONG-TERM STATE DEBT: UNSTRIPPED STATE BONDS*

- 22.13 Importes negociados / *Turnover* 264
- 22.14 Operaciones simples al contado. Importes negociados y tipos de interés / *Outright spot transactions. Turnover and interest rates* 264
- 22.15 Operaciones simultáneas al contado. Importes negociados y tipos de interés / *Spot sell/buy-back transactions. Turnover and interest rates* 265
- 22.16 Operaciones con pacto de recompra. Importes negociados y tipos de interés / *Repurchase agreements. Turnover and interest rates* 265
- 22.17 Índices de rendimiento y estadísticos complementarios / *Yield indices and supplementary statistics* 266

DEUDA DEL ESTADO A MEDIO Y LARGO PLAZO: PRINCIPALES Y CUPONES DE DEUDA SEGREGADA DEL ESTADO / *MEDIUM AND LONG-TERM STATE DEBT: PRINCIPAL AND INTEREST COMPONENTS OF STRIPPED STATE DEBT*

- 22.18 Importes negociados / *Turnover* 266
- 22.19 Operaciones simples al contado. Importes negociados y tipos de interés / *Outright spot transactions. Turnover and interest rates* 267
- 22.20 Operaciones simultáneas al contado. Importes negociados y tipos de interés / *Spot sell/buy-back transactions. Turnover and interest rates* 267
- 22.21 Operaciones con pacto de recompra. Importes negociados y tipos de interés / *Repurchase agreements. Turnover and interest rates* 268

RATIOS DE CONTRATACIÓN / *TURNOVER RATIOS*

- 22.22 Ratios de contratación / *Turnover ratios* 268

B) Mercado bursátil / *Stock exchanges*

Acciones / *Shares*

- 22.23 Capitalización en la Bolsa de Madrid / *Madrid Stock Exchange market capitalisation* 269
- 22.24 Volumen de contratación / *Turnover* 269
- 22.25 Índice de cotización / *Share price index* 270
- 22.26 Ratio PER (cotización/rentabilidad del capital). Bolsa de Madrid / *PER. Madrid Stock Exchange* 270

Obligaciones / *Bonds*

- 22.27 Volumen de contratación / *Turnover* 271

Los cuadros cuyo título figura en gris no están incluidos en este Boletín pero pueden encontrarse en la Red: www.bde.es. / *Tables whose titles are in grey are not included in this bulletin but can be found on the Internet at www.bde.es.*

C) Otros mercados de valores / Other securities markets

MERCADO ORGANIZADO DE RENTA FIJA DE LA ASOCIACIÓN DE
INTERMEDIARIOS DE ACTIVOS FINANCIEROS (AIAF) / ASSOCIATION
OF SECURITIES DEALERS (AIAF) FIXED-INCOME MARKET

22.28 Pagarés de empresa / Commercial paper 271

22.29 Obligaciones / Bonds 272

MERCADOS OFICIALES DE OPCIONES Y FUTUROS FINANCIEROS / OFFICIAL
OPTIONS AND FUTURES MARKETS

22.30 Renta variable y renta fija. Operaciones realizadas y posiciones abiertas /
Equities and fixed-income. Traded volume and open interest 272

CAPÍTULO 23 PRODUCCIÓN
Y DEMANDA
CHAPTER 23 OUTPUT AND
DEMAND

A) Índice de producción industrial / Industrial production index

23.1 General y resumen / Summary table 274

Por ramas de actividad (CNAE 2009) / Breakdown by industry (NACE 2009)

23.2 Industrias extractivas y manufactureras / Mining and quarrying and
manufacturing

23.3 Industrias manufactureras (continuación 1) / Manufacturing (continued I)

23.4 Industrias manufactureras (continuación 2) y resto / Manufacturing (continued II)
and others

B) Indicadores de energía / Energy indicators

23.5 Producción y consumo interior bruto de energía primaria / Gross domestic
production and consumption of primary energy

23.6 Electricidad: producción y consumo / Electricity: production, and consumption

C) Indicadores de construcción, acero y cemento / Construction, steel and cement indicators

23.7 Edificación y vivienda. Licencias de obra mayor / Building and housing.
Official construction permits

23.8 Obras en edificación / Ongoing building work

23.9 Licitación oficial por tipología de obra / Public works procurement by type
of work

23.10 Encuesta coyuntural de la industria de la construcción / Construction industry
survey

23.11 Producción y consumo aparente de acero y cemento / Production and
apparent consumption of steel and cement

D) Indicadores de vehículos / Motor-vehicle indicators

Disponibilidades y utilizaciones de / Supplies and uses of

23.12 Vehículos de carga, autobuses y autocares / Commercial vehicles and buses

23.13 Turismos y motocicletas / Passengers cars and motorcycles

E) Indicadores de los servicios / Services indicators

23.14 Comercio y hostelería / Retail trade and hotels

23.15 Transporte y turismo / Transport and tourism

Los cuadros cuyo título figura en gris no están incluidos en este Boletín pero pueden encontrarse en la Red:
www.bde.es. / Tables whose titles are in grey are not included in this bulletin but can be found on the Internet at
www.bde.es.

F) Opiniones empresariales / Business sentiment

- 23.16 Total industria e industria de bienes de inversión / *Total industry and investment goods* 274
- 23.17 Industria de bienes de consumo, bienes intermedios y otros sectores / *Consumer goods, intermediate goods and other sectors*
- 23.18 Industria de la construcción / *Construction industry*
- 23.19 Utilización de la capacidad productiva y factores que han limitado la producción. Total industria (excluida construcción) / *Capacity utilisation and factors limiting production. Total industry (excluding construction)*

CAPÍTULO 24 EMPLEO
Y SALARIOS
CHAPTER 24 EMPLOYMENT
AND WAGES

A) Encuesta de población activa / Labour force survey

POBLACIÓN DE 16 Y MÁS AÑOS / *POPULATION AGED 16 YEARS AND OVER*

- 24.1 Resumen / *Summary* 276
- 24.2 Por grupos de edad y sexo / *Breakdown by age and sex*
- 24.3 Población activa y ocupada por grupos de edad y sexo / *Labour force and employment by age and sex*

OCUPADOS / *EMPLOYMENT*

- 24.4 Por ramas de actividad según secciones de la CNAE 1993 / *By industry (NACE 1993)*
- 24.5 Por situación profesional / *By professional category*
- 24.6 Asalariados por ramas de actividad según secciones de la CNAE 1993 / *Wage-earners by industry (NACE 1993)*
- 24.7 Asalariados según duración de la jornada, tipo de contrato y sexo / *Wage-earners by full-time and part-time employment, type of contract and sex*

PARADOS / *UNEMPLOYMENT*

- 24.8 Por ramas de actividad y sexo / *By industry and sex*
- 24.9 Por estudios terminados y sexo, situación familiar y duración del paro / *By level of education and sex, family situation and duration of unemployment*
- 24.10 Parados, según circunstancias en que aceptarían un empleo / *Unemployed by circumstances in which they would accept a job*

TASAS DE / *PARTICIPATION AND UNEMPLOYMENT RATES*

- 24.11 Actividad por grupos de edad y sexo / *Participation rates by age group and sex*
- 24.12 Paro por grupos de edad y sexo / *Unemployment rates by age group and sex*
- 24.13 Paro por Comunidades Autónomas / *Unemployment rates by region*

B) Encuesta de coyuntura laboral / Labour situation survey

- 24.14 Efectivos laborales y jornada media por ramas de actividad / *Employees and working hours by branch of activity*

C) Estadísticas de empleo / Registered labour market statistics

- 24.15 Movimiento laboral registrado: oferta y demanda de empleo / *Vacancies and job-seekers* 276
- 24.16 Movimiento laboral registrado: paro por ramas de actividad y colocaciones / *Unemployment by industry and placements*

Los cuadros cuyo título figura en gris no están incluidos en este Boletín pero pueden encontrarse en la Red: www.bde.es. / *Tables whose titles are in grey are not included in this bulletin but can be found on the Internet at www.bde.es.*

- 24.17 Contratos de trabajo / *Employment contracts*
- 24.18 Beneficiarios de prestaciones por desempleo / *Unemployment benefit recipients*

D) Afiliados al, y pensiones del, Sistema de Seguridad Social / *Social Security System: registered workers and pensions paid*

- 24.19 Afiliación. Altas, bajas y efectivos por regímenes / *Registrations, deregistrations and total registered workers by regime*
- 24.20 Pensiones en vigor / *Current pensions*
- 24.21 Cuantía media de las pensiones en vigor / *Average current pensions*

E) Convenios, conflictos y otras estadísticas laborales / *Collective agreements, labour disputes and other labour statistics*

- 24.22 Convenios según mes de inicio de efectos económicos / *Agreements as per month of effectiveness*
- 24.23 Convenios según mes de registro y año del inicio de efectos económicos / *Agreements as per month registered and year of effectiveness*
- 24.24 Conflictos laborales, regulación de empleo y apertura de centros de trabajo / *Labour disputes, workforce reductions and new workplaces*

F) Encuesta trimestral de coste laboral / *Quarterly Labour costs survey*

- 24.25 Coste laboral. Resumen / *Labour cost. Summary*
- 24.26 Coste laboral por trabajador y mes. Por ramas de actividad (CNAE 2009) / *Monthly labour cost per worker. By branch of activity (NACE 2009)*
- 24.27 Coste salarial por hora efectiva. Por ramas de actividad (CNAE 2009) / *Wage costs per hour worked. By branch of activity (NACE 2009)*
- 24.28 Tiempo de trabajo efectivo por trabajador y mes. Por ramas de actividad (CNAE 2009) y tipo de jornada / *Actual hours worked per employee per month, by branch of activity (NACE 2009) and type of working day*

CAPÍTULO 25 PRECIOS
CHAPTER 25 PRICES

A) Índice de precios de consumo / *Consumer price index*

- 25.1 General y por grupos de gasto / *Total index with breakdown by type of expenditure* 278
- 25.2 General y por grupos específicos / *Total index and sub-indices*

B) Índice de precios industriales / *Producer price index*

- 25.3 General y resumen / *Summary table* 278

Por ramas de actividad (CNAE 2009) / *Breakdown by industry (NACE 2009)*

- 25.4 Industrias extractivas y manufactureras / *Mining and quarrying and manufacturing*
- 25.5 Industrias manufactureras (continuación 1) / *Manufacturing (continued I)*
- 25.6 Industrias manufactureras (continuación 2) y otros / *Manufacturing (continued II) and others*

C) Precios en la construcción / *Construction prices*

- 25.7 Índice de costes de la construcción y precio medio del metro cuadrado de las viviendas tasadas / *Construction cost index and average price per square metre of appraised housing*

Los cuadros cuyo título figura en gris no están incluidos en este Boletín pero pueden encontrarse en la Red: www.bde.es. / *Tables whose titles are in grey are not included in this bulletin but can be found on the Internet at www.bde.es.*

D) Índices de precios percibidos y pagados por los agricultores / Price indices of farmers' inputs and output

25.8 Total y detalle / Total and breakdown

A) Agregados macroeconómicos / Macroeconomic Aggregates

26.1 Producto interior bruto a precios corrientes / Gross domestic product (at current prices) 280

26.2 Producto interior bruto a precios constantes / Gross domestic product (at constant prices) 280

B) Precios y mercado de trabajo / Prices and labour market

26.11 Índice de precios de consumo / Consumer price index 281

26.12 Índice de precios a la producción / Producer price index 281

26.13 Índice de costes laborales unitarios de manufacturas / Manufacturing unit labour costs index 282

26.14 Índice de precios de exportación / Export prices index 282

26.15 Índices armonizados de precios de consumo / Harmonised indices of consumer prices 283

C) Tipos de interés y rentabilidades / Interest rates and yields

26.21 Tipos de interés interbancarios a tres meses en mercados nacionales / 3-month interbank rates in national markets 283

26.22 Rendimientos de la deuda pública a tres años en mercados nacionales / 3-year government debt yields in national markets 284

26.23 Rendimientos de la deuda pública a largo plazo / Long-term government debt yields 284

1 Balance de situación resumido del Banco de España / Banco de España official balance sheet 286

2 Esquemas de sectorización / Sectorisation schemes 290

Los cuadros cuyo título figura en gris no están incluidos en este Boletín pero pueden encontrarse en la Red: www.bde.es. / Tables whose titles are in grey are not included in this bulletin but can be found on the Internet at www.bde.es.

1 PRINCIPALES INDICADORES ECONÓMICOS DE LA ZONA DEL EURO
MAIN ECONOMIC INDICATORS OF THE EURO AREA

1. PRINCIPALES INDICADORES ECONÓMICOS DE LA ZONA DEL EURO

1.1 Actividad, precios y mercado de trabajo

Tasas de variación interanual

	2008	2009	2008				2009		
			I	II	III	IV	I	II	
A. PIB Y AGREGADOS DE LA DEMANDA (a) (Tasa de variación en volumen)									A. GDP AND DEMAND AGGREGATES (a) (Rate of change in real terms)
1. Consumo privado	1,6	0,3	1,2	1,6	0,5	-0,0	-0,7	-1,4	1. Private consumption
2. Consumo público	2,1	2,2	1,9	1,6	2,3	2,3	2,5	2,6	2. Government consumption
3. Formación bruta de capital fijo	4,8	-0,7	3,3	2,8	1,1	-1,0	-5,5	-11,0	3. Gross fixed capital formation
4. DEMANDA INTERIOR	2,4	0,6	2,0	1,7	0,9	0,3	-0,4	-3,2	4. DOMESTIC DEMAND
5. Exportaciones (b)	5,9	1,1	4,0	5,6	4,0	1,4	-6,7	-16,6	5. Exports (b)
6. Importaciones (b)	5,2	1,1	3,5	4,3	2,6	1,1	-3,8	-12,9	6. Imports (b)
7. Saldo neto exterior de bienes y servicios (% sobre PIB)	1,5	1,5	1,8	1,9	2,2	1,6	0,4	-0,0	7. Net external balance of goods and services (as % of GDP)
8. PIB A PRECIOS DE MERCADO	2,7	0,6	2,2	2,2	1,5	0,5	-1,7	-4,9	8. GDP AT MARKET PRICES
B. PRECIOS Y COSTES LABORALES									B. PRICES AND LABOUR COSTS
1. Deflactor consumo privado	2,3	3,0	2,9	3,0	3,4	3,5	2,1	0,5	1. Private consumption deflator
2. Deflactor consumo público	1,7	2,9	2,6	2,7	3,7	2,9	2,3	2,7	2. Government consumption deflator
3. Deflactor PIB	2,4	2,3	2,4	2,1	2,4	2,4	2,5	1,9	3. GDP deflator
4. Remuneración por asalariado	2,5	3,2	2,8	3,1	3,2	3,5	2,9	1,8	4. Compensation per employee
5. Productividad laboral									5. Labour productivity
5.1. Total economía	0,9	-0,2	0,5	0,6	0,3	-0,0	-1,6	-3,7	5.1. Whole economy
6. Coste laboral unitario. Total economía	1,6	3,4	2,3	2,5	2,9	3,5	4,6	5,7	6. Unit labour cost. Whole economy
C. EMPLEO Y PARO (c)									C. EMPLOYMENT AND UNEMPLOYMENT (c)
1. Población ocupada									1. Employment
1.1. Total economía	1,8	0,7	1,7	1,5	1,1	0,4	-0,1	-1,3	1.1. Whole economy
1.2. Industria, excluida construcción	0,2	-0,2	0,1	0,4	0,3	-0,3	-1,3	-3,0	1.2. Industry, excluding construction
2. Paro: porcentaje sobre la población activa	7,5	7,6	7,3	7,2	7,4	7,6	8,0	8,8	2. Unemployment as % of labour force
2.1. Millones de personas	11,661	11,892	11,481	11,353	11,595	11,964	12,657	13,850	2.1. Millions
D. BALANZA DE PAGOS									D. BALANCE OF PAYMENTS
1. Cuenta corriente. Saldo (mm de euros) (d)	11,1	-101,0	7,2	-17,3	-31,1	-23,1	-29,5	-42,4	1. Current account. Balance (euro billions)

1.1 Activity, prices and labour market

1. MAIN ECONOMIC INDICATORS OF THE EURO AREA

Annual percentage changes

Véanse notas al final del capítulo. / See notes at the end of the chapter.

1. PRINCIPALES INDICADORES ECONÓMICOS DE LA ZONA DEL EURO

1.2 Ahorro, inversión y financiación (a) Todos los sectores residentes (b). Total

Porcentajes del PIB

	Adquisiciones netas de activos no financieros					Adquisiciones netas de activos financieros							
	Total	Formación bruta de capital fijo	Consumo de capital fijo (-)	Variación de existencias (c)	Activos no producidos	Total	Oro monetario y DEG	Efectivo y depósitos	Valores distintos de acciones (d)	Préstamos	Acciones y participaciones	Reservas técnicas de seguro	Otras inversiones (netas) (e)
	1	2	3	4	5	6	7	8	9	10	11	12	13
98	6,7	20,1	-13,8	0,4	0,0	47,0	0,2	8,0	8,1	8,6	17,5	3,7	0,8
99	7,1	20,7	-13,8	0,2	0,0	53,8	-0,0	9,0	8,8	12,8	18,5	4,2	0,4
00	7,5	21,2	-13,9	0,3	-0,1	50,7	-0,0	5,5	5,2	11,8	23,5	3,8	0,9
01	6,6	20,7	-13,9	-0,3	0,0	41,3	0,0	8,4	8,2	9,9	11,6	3,7	-0,4
02	5,6	19,9	-13,9	-0,4	0,0	35,7	-0,0	11,1	5,3	7,2	8,5	3,2	0,5
03	5,8	19,7	-13,8	-0,1	0,0	38,0	-0,0	9,8	7,8	8,5	8,4	3,2	0,2
04	6,4	19,9	-13,8	0,3	-0,0	39,9	-0,0	12,4	7,9	9,0	7,0	3,4	0,2

Véanse notas al final del capítulo.

1. PRINCIPALES INDICADORES ECONÓMICOS DE LA ZONA DEL EURO

1.2 (Cont.) Ahorro, inversión y financiación (a) Todos los sectores residentes (b). Total

Porcentajes del PIB

	Variaciones del patrimonio neto (f)			Pasivos netos contraídos					
	Total	Ahorro	Transferencias netas de capital a cobrar	Total	Efectivo y depósitos	Valores distintos de acciones (d)	Préstamos	Acciones y participaciones	Reservas técnicas de seguro
	14	15	16	17	18	19	20	21	22
98	8,3	7,9	0,4	45,4	11,2	6,3	8,6	15,6	3,8
99	8,2	7,8	0,3	52,7	13,4	8,9	12,2	14,0	4,3
00	8,0	7,7	0,3	50,2	7,6	7,1	13,3	18,3	3,9
01	7,1	6,8	0,3	40,8	8,8	7,0	9,3	11,7	3,8
02	6,8	6,6	0,3	34,5	8,8	6,2	7,5	8,8	3,2
03	6,5	6,1	0,4	37,3	9,1	7,7	7,9	9,3	3,4
04	7,1	6,8	0,4	39,2	13,5	8,2	6,8	7,3	3,4

Véanse notas al final del capítulo.

1. PRINCIPALES INDICADORES ECONÓMICOS DE LA ZONA DEL EURO

1.3 Ahorro, inversión y financiación (a) Sociedades no financieras

Porcentajes del PIB

	Adquisiciones netas de activos no financieros			Adquisiciones netas de activos financieros					Variaciones del patrimonio neto (f)			Pasivos netos contraídos			
	Total	del cual:		Total	del cual:				Total	Ahorro	Transfe- rencias netas a cobrar	Total	del cual:		
		Forma- ción bruta de capital fijo	Consumo de ca- pital fijo (-)		Efecti- tivo y depósi- tos	Valores distin- tos de accio- nes (d)	Prés- tamos	Acciones y parti- cipacio- nes					Valores distin- tos de accio- nes (d)	Prést- mos	Acciones y parti- cipacio- nes
1	2	3	4	5	6	7	8	10+11=9	10	11	12	13	14	15	
98	3,1	10,6	-7,8	7,8	0,8	0,3	2,0	3,9	2,4	1,6	0,8	8,4	0,2	4,6	3,4
99	3,3	10,9	-7,8	10,7	0,4	1,3	3,0	5,6	1,7	0,9	0,8	12,3	0,7	6,9	4,5
00	4,7	11,5	-7,9	14,7	1,1	1,0	3,7	8,3	1,3	0,5	0,7	18,2	1,0	9,3	7,7
01	3,1	11,2	-8,0	9,6	1,5	0,6	2,6	3,4	1,2	0,4	0,9	11,4	1,4	5,5	4,3
02	2,1	10,5	-8,0	6,1	0,3	-0,2	0,9	3,5	1,2	0,5	0,8	7,0	0,3	3,6	3,0
03	2,0	10,2	-8,0	6,0	1,2	-0,4	2,0	2,8	1,0	0,4	0,6	7,0	1,0	2,8	3,0
04	2,3	10,0	-7,9	4,2	1,1	-0,4	1,1	2,2	1,7	1,2	0,5	4,8	0,3	2,0	2,3

Véanse notas al final del capítulo.

1. PRINCIPALES INDICADORES ECONÓMICOS DE LA ZONA DEL EURO

1.4 Ahorro, inversión y financiación (a) Hogares e ISFLSH

Porcentajes del PIB

	Adquisiciones netas de activos no financieros			Adquisiciones netas de activos financieros					Variaciones del patrimonio neto (f)			Pasivos netos contraídos		Pro memoria:	
	Total	del cual:		Total	del cual:				Total	Ahorro	Transfe- rencias netas a cobrar	Total	Prést- mos	Renta disponi- ble	Tasa de ahorro bruto (g)
		Forma- ción bruta de capital fijo	Consumo de ca- pital fijo (-)		Efecti- tivo y depósi- tos	Valores distin- tos de accio- nes (d)	Acciones y parti- cipacio- nes	Reser- vas técni- cas de seguro							
1	2	3	4	5	6	7	8	10+11=9	10	11	12	13	14	15	
98	3,0	6,6	-3,6	7,7	1,6	-2,2	4,6	3,5	7,2	6,5	0,7	3,6	3,5	66,3	15,0
99	3,0	6,7	-3,7	7,8	2,0	-0,5	3,2	4,0	6,6	5,7	0,9	4,3	4,3	65,9	14,1
00	3,0	6,7	-3,6	6,7	1,0	0,7	1,9	3,7	6,4	5,6	0,8	3,4	3,4	65,8	14,0
01	2,7	6,4	-3,7	6,2	2,6	1,3	0,7	3,4	6,3	5,6	0,7	2,6	2,5	66,1	14,1
02	2,8	6,4	-3,6	6,7	3,1	1,0	0,1	3,0	6,5	6,0	0,5	2,9	2,9	66,1	13,9
03	2,9	6,5	-3,6	7,2	2,8	0,2	1,2	3,2	6,8	6,3	0,5	3,3	3,3	66,4	14,2
04	3,2	6,9	-3,7	7,3	2,9	1,0	0,2	3,2	6,7	6,0	0,7	3,7	3,7	66,1	14,7

Véanse notas al final del capítulo.

Fuente: Eurostat

Tasas de variación interanual

		Índice armonizado de precios de consumo(IAPC) (a)								Precios de producción industrial					
		Bienes							Servicios	Total industria, excluida construcción	Bienes				
		Total	Alimentos (b)			Industriales					Consumo	Equipo	Intermedios no energéticos	Energía	
			Total	Elaborados	No elaborados	Total	No energéticos	Energía							
		(c)(100%)	(59,2%)	(19,3%)	(11,8%)	(7,4%)	(39,9%)	(30,7%)	(9,2%)	(40,8%)	10	11	12	13	14
		1	2	3	4	5	6	7	8	9	10	11	12	13	14
06	M	2,2	2,3	2,4	2,1	2,8	2,3	0,6	7,7	2,0	5,1	1,5	1,6	4,6	13,6
07	M	2,1	1,9	2,8	2,8	3,0	1,4	1,0	2,6	2,5	2,7	2,1	2,2	4,6	1,3
08	M	3,3	3,8	5,1	6,1	3,5	3,1	0,8	10,3	2,6	6,1	3,9	2,1	4,0	14,2
08	Ago	3,8	4,6	5,6	6,8	3,7	4,2	0,7	14,6	2,7	8,4	4,2	2,4	5,4	21,4
	Sep	3,6	4,4	5,2	6,2	3,6	4,0	0,9	13,5	2,6	7,7	3,7	2,2	5,5	19,4
	Oct	3,2	3,5	4,4	5,1	3,4	3,1	1,0	9,6	2,6	6,1	2,8	2,8	4,1	14,5
	Nov	2,1	1,8	3,7	4,2	2,8	0,8	0,9	0,7	2,6	2,9	1,9	2,7	2,5	4,9
	Dic	1,6	0,9	3,3	3,5	2,8	-0,3	0,8	-3,7	2,6	1,2	1,2	2,1	1,2	1,0
09	Ene	1,1	0,2	2,7	2,7	2,6	-1,0	0,5	-5,3	2,4	-0,8	-0,5	1,9	-1,2	-1,9
	Feb	1,2	0,3	2,5	2,0	3,3	-0,7	0,7	-4,9	2,4	-1,9	-1,0	1,8	-2,9	-3,6
	Mar	0,6	-0,4	1,9	1,6	2,4	-1,5	0,8	-8,1	1,9	-3,2	-1,6	1,5	-3,9	-6,9
	Abr	0,6	-0,7	1,4	1,2	1,6	-1,7	0,8	-8,8	2,5	-4,8	-1,8	1,1	-5,0	-11,1
	May	-	-1,4	0,9	1,0	0,7	-2,5	0,8	-11,6	2,1	-5,9	-2,0	0,5	-5,7	-13,7
	Jun	-0,1	-1,6	0,7	1,1	-	-2,7	0,6	-11,7	2,0	-6,5	-2,3	0,3	-6,4	-14,8
	Jul	-0,7	-2,4	-	0,8	-1,1	-3,6	0,5	-14,4	1,9	-8,5	-2,4	0,1	-7,5	-20,2
	Ago	P	-0,2	-1,5	-0,1	0,6	-1,2	-2,3	0,6	-10,2	1,8

ÍNDICES ARMONIZADOS DE PRECIOS DE CONSUMO

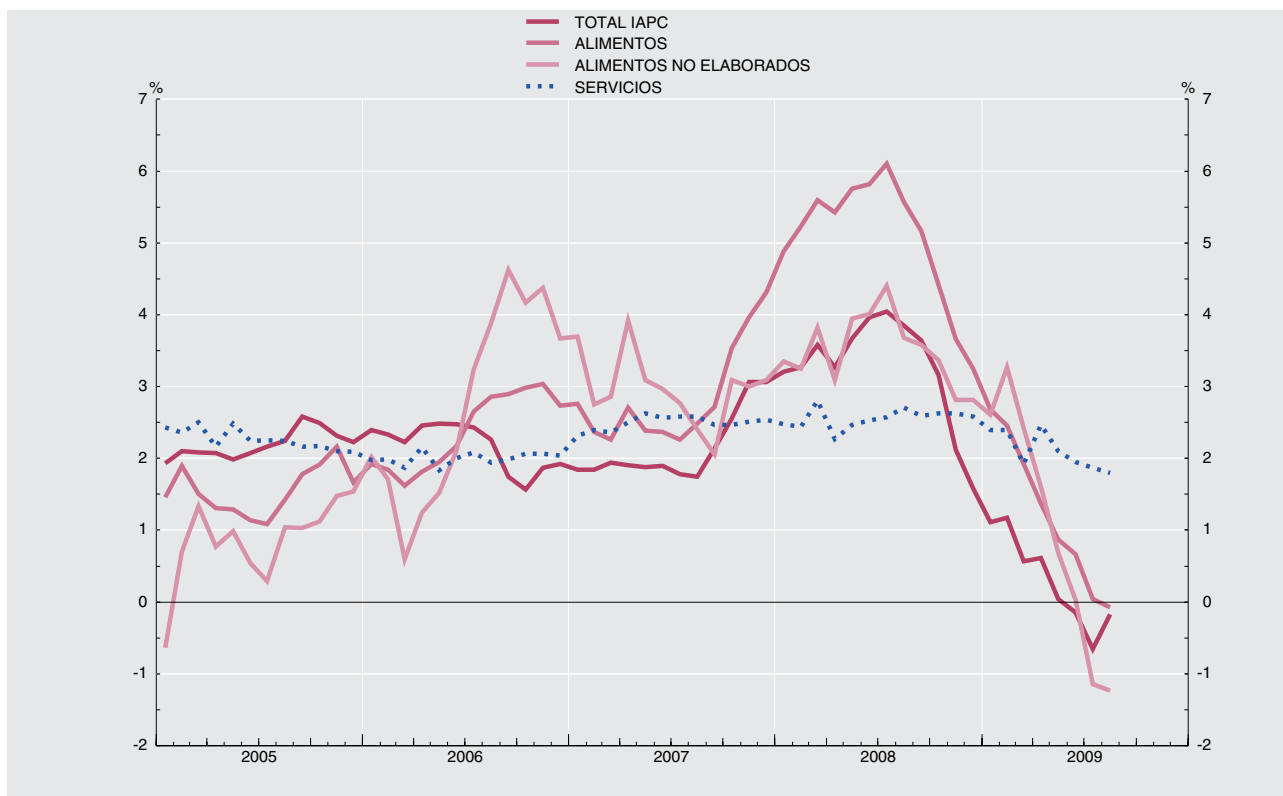

Véanse notas al final del capítulo.

1. PRINCIPALES INDICADORES ECONÓMICOS DE LA ZONA DEL EURO

1.6 Déficit de las Administraciones Públicas (a)

Fuentes: Eurostat y BCE <Estadísticas de la zona del euro> Boletín Mensual

Porcentajes del PIB

Total	Déficit (-) / Superávit (+)																			
	Zona del euro			Países de la zona del euro																
	Déficit (-) / superávit (+) primario	Ajuste entre déficit y deuda (b)		Alemania	Austria	Bélgica	Chipre	Eslavaquia	Eslovenia	España	Finlandia	Francia	Grecia	Holanda	Irlanda	Italia	Luxemburgo	Malta	Portugal	
1	2	3	4	5	6	7	8	9	10	11	12	13	14	15	16	17	18	19		
95	-5,3	-3,2	-5,4	-4,2	-6,5	-5,9	-5,5	-9,0	-8,8	-2,0	-8,2	2,3	...	-5,1	
96	-4,2	1,3	-0,4	-3,3	-3,8	-3,7	-4,8	-3,5	-4,0	-6,7	-1,8	-	-7,0	1,2	...	-4,4	
97	-2,6	2,4	-0,7	-2,6	-1,7	-2,1	-3,4	-1,2	-3,0	-6,0	-1,3	1,2	-2,7	3,7	...	-3,4	
98	-2,3	2,3	-0,5	-2,2	-2,3	-0,8	-3,2	1,7	-2,6	-4,2	-0,9	2,4	-2,8	3,4	...	-3,0	
99	-1,4	2,6	0,6	-1,5	-2,2	-0,5	-1,4	1,6	-1,7	-3,3	0,4	2,7	-1,7	3,4	...	-2,7	
00	-0,1	3,8	1,0	1,3	-1,5	0,1	-3,8	-1,0	6,9	-1,5	-4,0	2,0	4,6	-0,8	6,0	...	-2,9
01	-1,9	1,9	-	-2,8	-	0,6	-4,1	-0,6	5,0	-1,5	-4,9	-0,2	0,8	-3,1	6,1	...	-4,3
02	-2,6	0,9	-0,5	-3,7	-0,5	-	-2,5	-0,5	4,1	-3,2	-5,2	-2,0	-0,4	-2,9	2,1	...	-2,9
03	-3,1	0,2	-	-4,0	-1,6	-	-6,5	-2,7	-0,2	2,5	-4,1	-5,6	-3,1	0,4	-3,5	0,5	-9,8	-2,9
04	-3,0	0,2	0,2	-3,8	-4,4	-0,2	-4,1	-2,3	-2,2	-0,3	2,4	-3,6	-7,5	-1,7	1,4	-3,5	-1,2	-4,7	-3,4	-3,4
05	-2,5	0,4	0,5	-3,3	-1,6	-2,7	-2,4	-2,8	-1,4	1,0	2,8	-2,9	-5,1	-0,3	1,7	-4,3	-	-2,9	-6,1	-6,1
06	-1,3	1,6	0,2	-1,5	-1,6	0,3	-1,2	-3,5	-1,3	2,0	4,0	-2,3	-2,8	0,6	3,0	-3,3	1,4	-2,6	-3,9	-3,9
07	-0,7	2,3	0,4	-0,2	-0,5	-0,2	3,4	-1,9	0,5	2,2	5,2	-2,7	-3,6	0,3	0,2	-1,5	3,6	-2,2	-2,6	-2,6
08	-1,9	1,1	3,4	-0,1	-0,4	-1,2	0,9	-2,2	-0,9	-3,8	4,2	-3,4	-5,0	1,0	-7,1	-2,7	2,6	-4,7	-2,6	-2,6

ADMINISTRACIONES PÚBLICAS DE LA ZONA DEL EURO

DÉFICIT (-) O SUPERÁVIT (+): PAÍSES DE LA ZONA DEL EURO

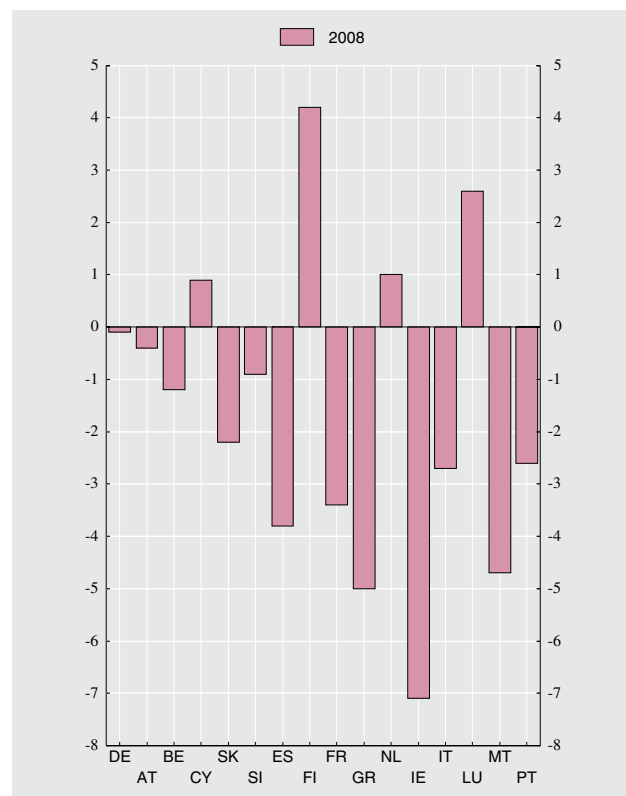
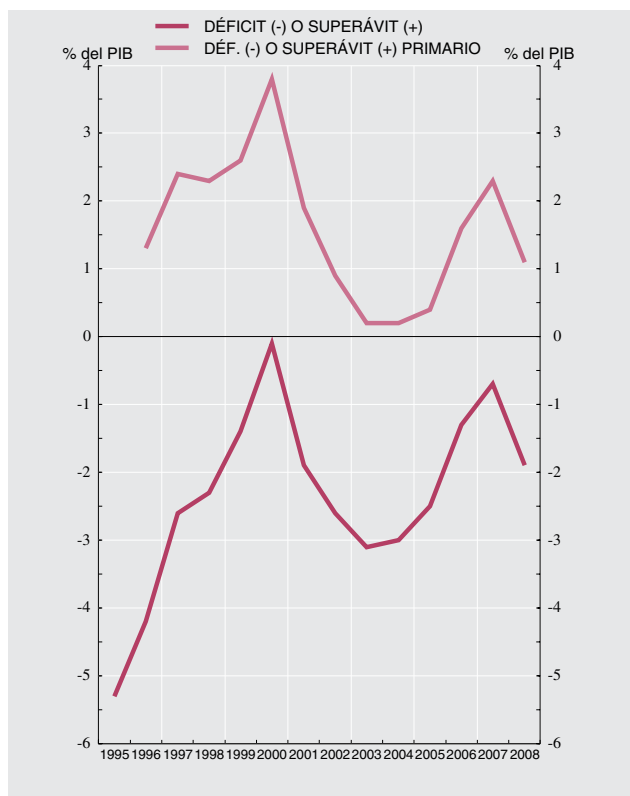

Véanse notas al final del capítulo.

1. PRINCIPALES INDICADORES ECONÓMICOS DE LA ZONA DEL EURO

1.7 Deuda bruta nominal consolidada de las Administraciones Públicas (a)

Fuentes: Eurostat y BCE <Estadísticas de la zona del euro> Boletín Mensual

Porcentajes del PIB

	Países de la zona del euro																
	Alemania	Austria	Bélgica	Chipre	Eslovaquia	Eslovenia	España	Finlandia	Francia	Grecia	Holanda	Irlanda	Italia	Luxemburgo	Malta	Portugal	
1	2	3	4	5	6	7	8	9	10	11	12	13	14	15	16	17	
95	73,6	57,0	67,9	134,0	63,3	57,1	54,6	108,7	77,2	81,8	124,3	6,7	...	64,3	
96	75,2	59,8	67,6	130,2	67,4	57,1	57,1	111,3	75,2	73,3	123,1	7,2	...	62,9	
97	74,1	61,0	63,8	124,8	66,1	54,1	59,3	108,2	69,9	64,5	120,5	6,8	...	59,1	
98	72,9	60,9	64,2	119,6	64,1	48,6	59,5	105,8	66,8	53,8	116,7	6,3	...	55,0	
99	71,9	61,2	66,5	114,8	62,3	47,0	58,5	105,2	63,1	48,6	115,5	5,9	...	54,3	
00	69,2	60,2	67,0	109,1	27,4	59,3	44,6	56,8	114,0	55,9	38,3	111,2	5,5	...	53,3
01	68,2	59,6	67,0	108,0	28,4	55,5	43,6	56,8	114,4	51,5	35,9	110,9	6,7	...	53,6
02	67,9	60,3	65,8	103,3	29,1	52,5	41,3	58,2	110,7	50,5	32,2	105,6	6,5	...	55,5
03	69,1	63,8	64,6	98,6	68,9	...	27,9	48,7	44,3	62,9	97,9	52,0	31,1	104,3	6,3	69,3	56,9
04	69,4	65,6	64,8	94,3	70,2	41,4	27,2	46,2	44,1	64,9	98,6	52,4	29,4	103,8	6,3	72,1	58,3
05	70,0	67,8	63,7	92,2	69,1	34,2	27,0	43,0	41,4	66,4	98,8	51,8	27,5	105,8	6,1	69,8	63,6
06	68,2	67,6	62,0	87,9	64,6	30,4	26,7	39,6	39,2	63,7	95,9	47,4	24,9	106,5	6,7	63,7	64,7
07	66,0	65,1	59,4	84,0	59,4	29,4	23,4	36,2	35,1	63,8	94,8	45,6	25,0	103,5	6,9	62,1	63,5
08	69,3	65,9	62,5	89,6	49,1	27,6	22,8	39,5	33,4	68,0	97,6	58,2	43,2	105,8	14,7	64,1	66,4

DEUDA BRUTA NOMINAL CONSOLIDADA DE LAS ADMINISTRACIONES PÚBLICAS DE LA ZONA DEL EURO

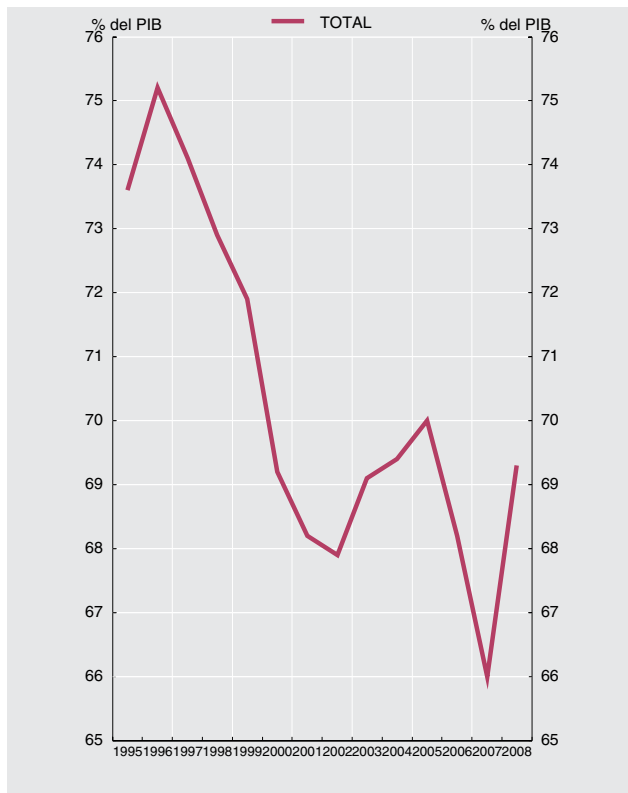

DEUDA BRUTA NOMINAL CONSOLIDADA POR PAÍSES DE LA ZONA DEL EURO

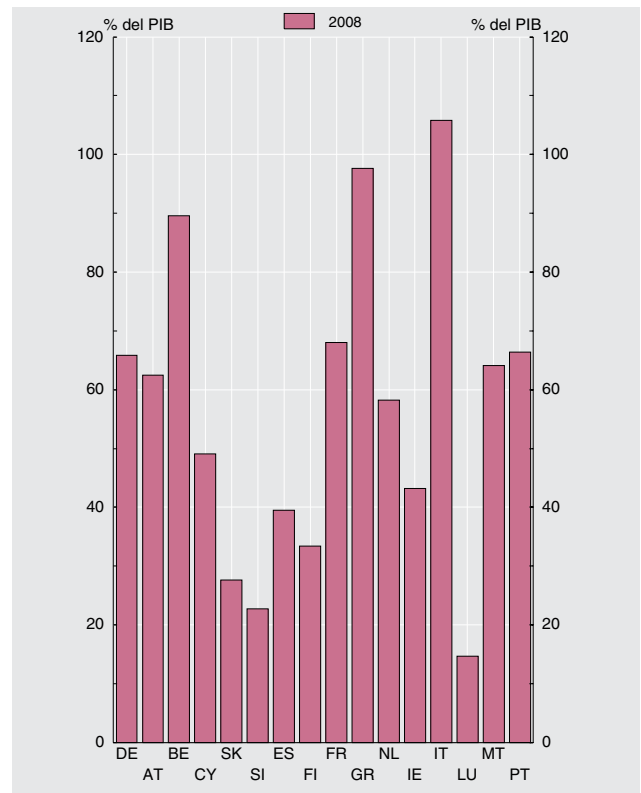

Véanse notas al final del capítulo.

1. PRINCIPALES INDICADORES ECONÓMICOS DE LA ZONA DEL EURO

1.8 Balances agregado y consolidado y operaciones (flujos ajustados) de las IFM residentes en la zona del euro, incluyendo el Eurosistema

mm de euros

	Balance agregado de las IFM residentes en la zona del euro, incluyendo el Eurosistema / <i>Aggregated balance sheet of euro area MFIs, including the Eurosystem</i>		Saldo entre las IFM residentes en la zona euro del <i>Internal position of MFIs of the euro area</i>		Contrapartida de las transacciones monetarias de la Administración Central <i>Counterpart of monetary transactions of Central Government</i>		Balance consolidado de las IFM residentes en la zona del euro, incluyendo el Eurosistema <i>Consolidated balance sheet of euro area MFIs, including the Eurosystem (a)</i>		Diferencia de saldos <i>Monthly differences in level</i>	Ajustes <i>Adjustments</i>	Operaciones (flujos ajustados) <i>Transactions (adjusted flows)</i>	
	1 jul 09	2 ago 09	3 jul 09	4 ago 09	5 jul 09	6 ago 09	7=1-3+5 jul 09	8=2-4+6 ago 09	9=8-7 ago 09	10=9-11 ago 09	11 ago 09	
1 ACTIVO	34 450	34 219	10 428	10 284	110	109	24 132	24 043	-89	-30	-59	1 ASSETS
2 Préstamos y créditos a residentes en la zona del euro	19 456	19 238	7 640	7 485	-	-	11 817	11 753	-64	-3	-61	2 Loans to the euro area residents
3 IFM	7 640	7 485	7 640	7 485	-	-	-	-	-	-	-	3 MFIs
4 Administraciones Públicas	1 017	1 021	-	-	-	-	1 017	1 021	4	-0	4	4 General Government
5 Otros sectores residentes	10 800	10 732	-	-	-	-	10 800	10 732	-68	-3	-65	5 Other euro area residents
6 Valores distintos de acciones y participaciones	5 493	5 501	2 200	2 200	-	-	3 293	3 300	8	3	5	6 Holdings of securities other than shares issued by euro area residents
7 IFM	2 200	2 200	2 200	2 200	-	-	-	-	-	-	-	7 MFIs
8 Administraciones Públicas	1 804	1 809	-	-	-	-	1 804	1 809	5	2	3	8 General Government
9 Otros sectores residentes	1 489	1 492	-	-	-	-	1 489	1 492	2	1	1	9 Other euro area residents
10 Participaciones emitidas por fondos del mercado monetario	95	95	95	95	-	-	-	-	-	-	-	10 Money market funds shares units
11 IFM	95	95	95	95	-	-	-	-	-	-	-	11 MFIs
12 Acciones y participaciones	1 221	1 230	444	456	-	-	777	774	-4	3	-7	12 Holdings of shares/other equity issued by euro area residents
13 IFM	444	456	444	456	-	-	-	-	-	-	-	13 MFIs
14 Otros sectores residentes	777	774	-	-	-	-	777	774	-4	3	-7	14 Other euro area residents
15 Activos frente a no residentes en la zona del euro	4 870	4 859	-	-	-	-	4 870	4 859	-11	-32	20	15 External assets
16 Activo fijo	232	232	-	-	-	-	232	232	0	-0	0	16 Fixed assets
17 Resto de activos	3 082	3 065	50	49	110	109	3 142	3 125	-18	-1	-17	17 Remaining assets
18 Del cual: efectivo en circulación en euros.	50	49	50	49	-	-	-	-	-	-	-	18 Of which: currency in circulation in euro

1.8 Aggregated and consolidated balance sheet and transactions (adjusted flows) of the euro area MFIs, including the Eurosystem

1. MAIN ECONOMIC INDICATORS OF THE EURO AREA

EUR billions

Véanse notas al final del capítulo./ See notes at the end of the chapter.

1. PRINCIPALES INDICADORES ECONÓMICOS DE LA ZONA DEL EURO

1.8 Balances agregado y consolidado y operaciones (flujos ajustados) de las IFM residentes en la zona del euro, incluyendo el Eurosistema (cont.)

mm de euros

	Balance agregado de las IFM residentes en la zona del euro, incluyendo el Eurosistema / Aggregated balance sheet of euro area MFIs, including the Eurosystem		Saldos entre las IFM residentes en la zona del euro / Internal position of MFIs of the euro area		Contrapartida de las transacciones monetarias de la Administración Central / Counterpart of monetary transactions of Central Government		Balance consolidado de las IFM residentes en la zona del euro, incluyendo el Eurosistema / Consolidated balance sheet of euro area MFIs, including the Eurosystem (a)		Diferencia de saldos / Monthly differences in level	Ajustes / Adjustments	Operaciones (flujos ajustados) / Transactions (adjusted flows)	
	1 jul 09	2 ago 09	3 jul 09	4 ago 09	5 jul 09	6 ago 09	7=1-3+5 jul 09	8=2-4+6 ago 09				
1 PASIVO	34 449	34 217	10 428	10 284	110	109	24 130	24 041	-89	-27	-61	1 LIABILITIES
2 Efectivo en circulación	795	790	50	49	-	-	745	741	-4	-0	-4	2 Currency in circulation
3 Del cual: tenencias en euros de las IFM y el Eurosistema	50	49	50	49	-	-	-	-	-	-	-	3 Of which: holding of currency in circulation in euro
4 Depósitos de residentes en la zona del euro	17 730	17 556	7 509	7 378	110	109	10 331	10 287	-44	-14	-30	4 Deposits of euro area residents
5 IFM.	7 509	7 378	7 509	7 378	-	-	-	-	-	-	-	5 MFIs
6 Administración Central	298	273	-	-	-	-	298	273	-25	-11	-14	6 Central Government
7 Otras Administraciones Públicas y otros sectores	9 923	9 905	-	-	110	109	10 032	10 014	-19	-2	-16	7 Other General Government/other euro area residents
8 A la vista	3 501	3 511	-	-	78	77	3 578	3 588	9	-1	10	8 Overnight
9 A plazo	4 281	4 245	-	-	1	1	4 281	4 245	-36	-2	-34	9 With agreed maturity
10 Hasta dos años	2 139	2 099	-	-	1	1	2 140	2 100	-40	-1	-39	10 Up to 2 years
11 A más de dos años	2 142	2 146	-	-	-	-	2 142	2 146	4	-1	5	11 Over 2 years
12 Con preaviso	1 822	1 840	-	-	31	31	1 853	1 871	18	-0	18	12 Redeemable at notice
13 Hasta tres meses	1 692	1 709	-	-	31	31	1 723	1 740	17	-0	17	13 Up to 3 months
14 A más de tres meses	130	130	-	-	-	-	130	130	1	-0	1	14 Over 3 months
15 Cesiones temporales.	320	310	-	-	-	-	320	310	-10	-0	-10	15 Repurchase agreements
16 Participaciones emitidas por fondos del mercado monetario	853	854	95	95	-	-	758	759	1	0	1	16 Money market funds shares/units
19 Valores distintos de acciones y participaciones	5 005	4 997	2 200	2 200	-	-	2 805	2 797	-8	-6	-2	19 Debt securities issued
20 Hasta dos años	934	902	763	750	-	-	172	153	-19	0	-19	20 Up to 2 years
21 A más de dos años	4 071	4 095	1 437	1 450	-	-	2 633	2 644	11	-6	17	21 Over 2 years
22 Capital y reservas	2 129	2 152	444	456	-	-	1 686	1 696	11	6	5	22 Capital and reserves
23 Otros pasivos frente a no residentes en la zona del euro	4 386	4 357	-	-	-	-	4 386	4 357	-29	-20	-9	23 External liabilities
24 Resto de pasivos	3 550	3 510	-	-	-	-	3 550	3 510	-40	4	-44	24 Remaining liabilities
25 Posición neta de las IFM	-	-	131	107	-	-	-131	-107	24	3	22	25 Excess of inter-MFIs liabilities

1.8 Aggregated and consolidated balance sheet and transactions (adjusted flows) of the euro area MFIs, including the Eurosystem (continuation)

1. MAIN ECONOMIC INDICATORS OF THE EURO AREA
EUR billions

1. PRINCIPALES INDICADORES ECONÓMICOS DE LA ZONA DEL EURO

1.9 Agregados monetarios de la zona del euro y contrapartidas de M3. Resumen

mm de euros

	Saldos consolidados final del periodo <i>Consolidated balances end-of-period</i>		Serie en cuadro y columna <i>Time series in table and column</i>	Operaciones (flujos ajustados) <i>Transactions (adjusted flows)</i>	Serie en cuadro y columna <i>Time series in table and column</i>	
	jul 09	ago 09				
AGREGADOS MONETARIOS						
1 M1 = 2 + 3	4 324	4 329	1.10/1	6	1.11/1	1 M1 = 2 + 3
2 Efectivo en circulación	745	741	1.10/4	-4	1.11/4	2 Currency in circulation
3 Depósitos a la vista	3 578	3 588	1.10/5	10	1.11/5	3 Overnight deposits
4 M2 = M1 + (5 + 6)	8 187	8 169	1.10/2	-16	1.11/2	4 M2 = M1 + (5 + 6)
5 Depósitos a plazo hasta dos años	2 140	2 100	1.10/6	-39	1.11/6	5 Deposits with agreed maturity up to 2 years
6 Depósitos con preaviso hasta tres meses	1 723	1 740	1.10/7	17	1.11/7	6 Deposits redeemable at notice up to 3 months
7 M3 = M2 + (8 + 9 + 10 + 11)	9 440	9 394	1.10/3	-44	1.11/3	7 M3 = M2 + (8 + 9 + 10 + 11)
8 Cesiones temporales	320	310	1.10/8	-10	1.11/8	8 Repurchase agreements
9 Valores distintos de acciones y participaciones hasta dos años, emitidos por IFM de la zona del euro	175	156	1.10/9	-19	1.11/9	9 Holdings of securities other than shares issued by MFIs in the euro area up to 2 years
10 Participaciones en fondos del mercado monetario	758	759	1.10/10	1	1.11/10	10 Money market funds shares / units
CONTRAPARTIDAS DE M3 (7 = A - B)						
A ACTIVOS DE LAS IFM						
11 Crédito a residentes en la zona del euro	15 887	15 827		-63		11 Loans to euro area residents
12 A las Administraciones Públicas	2 821	2 830	1.10/11	8	1.11/11	12 General Government
13 Créditos y préstamos	1 017	1 021		4		13 Loans
14 Valores distintos de acciones y participaciones	1 804	1 809		3		14 Securities other than shares
15 A otros residentes en la zona del euro	13 067	12 998	1.10/12	-70	1.11/12	15 Other euro area residents
16 Créditos y préstamos	10 800	10 732		-65		16 Loans
17 Valores distintos de acciones y participaciones	1 489	1 492		1		17 Securities other than shares
18 Acciones y participaciones	777	774		-7		18 Shares and other equity
19 Activos frente a no residentes en la zona del euro	4 870	4 859		20		19 External assets
M3 COUNTERPARTS (7 = A - B)						
A MFIs ASSETS						

1.9 Euro area monetary aggregates and counterparts to M3. Summary

1. MAIN ECONOMIC INDICATORS OF THE EURO AREA

EUR billions

Véanse notas al final del capítulo. See notes at the end of the chapter.

1. PRINCIPALES INDICADORES ECONÓMICOS DE LA ZONA DEL EURO

1.9 Agregados monetarios de la zona del euro y contrapartidas de M3. Resumen

mm de euros

	Saldos consolidados final del período <i>Consolidated balances end-of-period</i>		Serie en cuadro y columna <i>Time series in table and column</i>	Operaciones (flujos ajustados) <i>Transactions (adjusted flows)</i>	Serie en cuadro y columna <i>Time series in table and column</i>	
	jul 09	ago 09				
B PASIVOS DE LAS IFM						B MFIs LIABILITIES
20 Depósitos de la Administración Central	298	273		-14		20 Deposits of Central Government
21 Pasivos financieros a más largo plazo frente a otros residentes en la zona del euro	4 905	4 920		23		21 Longer-term financial liabilities to other euro area residents
22 Depósitos a plazo a más de dos años	2 142	2 146		5		22 Deposits with agreed maturity over 2 years
23 Depósitos con preaviso superior a tres meses	130	130		1		23 Deposits redeemable at notice over 3 months
24 Valores distintos de acciones a más de dos años	2 633	2 644		17		24 Securities other than shares with maturity over 2 years
25 Capital y reservas	1 686	1 696		5		25 Capital and reserves
26 Pasivos frente a no residentes en la zona del euro	4 386	4 357		-9		26 External liabilities
27 Otros pasivos netos	45	47		-5		27 Other net liabilities
PRO MEMORIA: contrapartidas de M3 distintas del crédito a residentes en la zona del euro						MEMORANDUM ITEM: M3 counterparts different from loans to euro area residents
28 Activos - pasivos frente a no residentes en la zona del euro (19 - 26)	484	502	1.10/13	29	1.11/13	28 Net external assets (19 - 26)
29 Resto de activos netos (20 + 21 + 25 + 27)	-6 934	-6 936	1.10/14	-8	1.11/14	29 Remaining net assets (20 + 21 + 25 + 27)

1.9 Euro area monetary aggregates and counterparts to M3. Summary

1. MAIN ECONOMIC INDICATORS OF THE EURO AREA EUR billions

Véanse notas al final del capítulo. See notes at the end of the chapter.

1. PRINCIPALES INDICADORES ECONÓMICOS DE LA ZONA DEL EURO

1.10 Agregados monetarios de la zona del euro y contrapartidas de M3 Saldos del balance consolidado. Series originales (a)

mm de euros

	M1 1=4+5	M2 2=1+6+7	M3 3=2+8a10	Efectivo en circulación (neto) 4	Depósitos en todas las monedas frente a OOAAPP y OSR en la zona del euro				Otros instrumentos emitidos por IFM (netos)		Contrapartidas de M3			
					A la vista 5	A plazo hasta dos años 6	Con pre-aviso hasta tres meses 7	Cesiones temporales 8	Valores distintos de acciones emitidos a menos de dos años 9	Participaciones en fondos del mercado monetario 10	Crédito total (c)		Activos menos pasivos frente a no residentes en la zona del euro 13	Resto (neto) 14
											AAPP residentes en la zona del euro 11	OSR en la zona del euro 12		
07	3 908,6	7 445,9	8 703,8	638,6	3 269,9	1 996,0	1 541,3	282,9	315,7	660,4	2 394,2	11 976,7	628,5	-6 295,7
08	4 043,2	8 112,9	9 438,2	722,9	3 320,3	2 503,9	1 565,7	330,1	269,6	726,3	2 539,0	12 963,9	454,1	-6 518,6
08 May	3 874,9	7 700,2	9 075,6	645,8	3 229,1	2 278,8	1 546,6	333,3	287,4	755,8	2 447,0	12 561,2	340,9	-6 273,4
<i>Jun</i>	3 921,5	7 745,2	9 091,5	652,1	3 269,4	2 280,4	1 543,2	330,3	284,5	733,0	2 449,5	12 590,0	345,3	-6 293,3
<i>Jul</i>	3 846,0	7 761,5	9 125,6	658,8	3 187,2	2 381,6	1 533,8	333,1	289,0	743,2	2 457,7	12 682,7	347,0	-6 361,9
<i>Ago</i>	3 797,0	7 769,9	9 149,6	656,1	3 140,9	2 441,4	1 531,5	343,1	280,1	757,9	2 455,2	12 720,7	388,1	-6 414,4
<i>Sep</i>	3 883,4	7 848,7	9 213,5	657,2	3 226,2	2 443,8	1 521,5	345,6	289,5	731,1	2 430,1	12 784,2	426,1	-6 426,9
<i>Oct</i>	3 951,1	7 981,4	9 340,4	698,9	3 252,1	2 513,0	1 517,3	351,0	279,1	729,8	2 427,8	12 841,0	486,0	-6 414,4
<i>Nov</i>	3 976,2	8 027,8	9 380,6	703,7	3 272,4	2 529,9	1 521,8	336,6	277,0	739,7	2 474,2	12 874,2	495,6	-6 463,4
<i>Dic</i>	4 043,2	8 112,9	9 438,2	722,9	3 320,3	2 503,9	1 565,7	330,1	269,6	726,3	2 539,0	12 963,9	454,1	-6 518,6
09 Ene	4 099,9	8 104,5	9 407,5	712,3	3 387,6	2 393,3	1 611,3	324,0	219,5	759,9	2 624,9	13 056,8	385,2	-6 659,4
<i>Feb</i>	4 106,2	8 096,8	9 421,4	716,0	3 390,2	2 356,2	1 634,5	327,4	217,7	779,9	2 659,1	13 042,4	438,9	-6 719,1
<i>Mar</i>	4 134,9	8 097,4	9 413,3	719,9	3 415,0	2 307,5	1 655,0	338,5	197,2	780,8	2 699,4	13 030,3	389,5	-6 706,0
<i>Abr</i>	4 202,7	8 170,8	9 498,5	729,2	3 473,5	2 292,1	1 676,1	338,2	208,3	781,8	2 732,1	13 078,3	423,8	-6 735,7
<i>May</i>	4 225,3	8 164,1	9 472,7	732,0	3 493,3	2 246,6	1 692,3	336,2	201,4	771,6	2 737,8	13 077,4	448,6	-6 791,0
<i>Jun</i>	4 316,5	8 194,3	9 466,6	735,0	3 581,5	2 173,7	1 704,1	347,2	184,1	741,6	2 809,7	13 105,4	470,6	-6 919,1
<i>Jul</i>	4 323,8	8 186,7	9 439,1	745,5	3 578,3	2 139,7	1 723,2	320,0	174,9	758,0	2 820,6	13 066,7	486,1	-6 934,3
<i>Ago</i>	P 4 328,7	8 168,8	9 393,6	741,2	3 587,5	2 099,7	1 740,4	310,3	155,7	759,3	2 829,8	12 997,6	503,4	-6 937,2

Véanse notas al final del capítulo.

1. PRINCIPALES INDICADORES ECONÓMICOS DE LA ZONA DEL EURO

1.11 Agregados monetarios de la zona del euro y contrapartidas de M3 Operaciones (flujos ajustados). Series originales (a)

mm de euros

	M1 1=4+5	M2 2=1+6+7	M3 3=2+8a10	Efectivo en circulación (neto) 4	Depósitos en todas las monedas frente a OOAAPP y OSR en la zona del euro				Otros instrumentos emitidos por IFM (netos)		Contrapartidas de M3			
					A la vista 5	A plazo hasta dos años 6	Con pre-aviso hasta tres meses 7	Cesiones temporales 8	Valores distintos de acciones emitidos a menos de dos años 9	Participaciones en fondos del mercado monetario 10	Crédito total (c)		Activos menos pasivos frente a no residentes en zona del euro 13	Resto (neto) 14
											AAPP residentes en la zona del euro 11	OSR en la zona del euro 12		
07	70,3	159,9	111,9	19,9	50,4	68,5	21,0	-18,8	7,5	-36,5	-2,0	123,3	-54,7	45,3
08	75,5	104,5	71,5	19,2	56,3	-15,2	44,2	-6,3	-7,4	-19,2	12,4	-27,1	9,2	77,0
08 May	28,2	62,6	87,0	4,3	23,9	37,9	-3,6	4,4	15,6	4,7	1,8	84,2	-76,0	77,0
<i>Jun</i>	47,8	48,4	22,4	6,4	41,5	3,9	-3,4	-3,0	0,4	-23,2	8,6	44,9	5,6	-36,7
<i>Jul</i>	-77,3	11,4	29,2	6,7	-84,0	98,6	-9,9	2,9	6,1	8,8	4,0	97,5	-9,3	-63,0
<i>Ago</i>	-53,0	-1,8	14,8	-2,7	-50,3	53,7	-2,5	9,8	-7,8	14,6	-6,9	24,1	-8,3	5,9
<i>Sep</i>	83,2	70,5	56,0	1,1	82,1	-2,6	-10,1	2,4	10,7	-27,6	-27,8	66,7	20,6	-3,5
<i>Oct</i>	56,6	105,2	101,9	41,7	14,9	53,1	-4,6	5,0	-7,2	-1,3	-7,6	24,9	55,8	28,8
<i>Nov</i>	25,5	49,5	44,4	4,8	20,7	19,6	4,4	-12,6	-2,9	10,1	38,4	51,8	10,9	-56,7
<i>Dic</i>	75,5	104,5	71,5	19,2	56,3	-15,2	44,2	-6,3	-7,4	-19,2	12,4	-27,1	9,2	77,0
09 Ene	18,3	-71,6	-88,7	-11,9	30,2	-135,0	45,1	-6,4	-45,7	34,8	70,1	30,9	-111,0	-78,7
<i>Feb</i>	4,5	-6,7	15,1	3,6	0,9	-34,4	23,2	3,4	-1,8	20,2	33,7	-8,0	45,9	-56,5
<i>Mar</i>	33,4	10,8	0,2	4,0	29,4	-43,2	20,7	11,2	-22,5	0,9	40,2	13,9	-10,8	-43,1
<i>Abr</i>	83,6	73,6	86,3	9,3	74,4	-31,8	21,8	-0,3	10,7	2,3	32,4	43,8	34,7	-24,6
<i>May</i>	26,3	3,8	-6,0	2,8	23,5	-38,8	16,3	-1,9	-8,6	0,6	13,3	18,9	31,7	-70,0
<i>Jun</i>	91,5	29,9	1,2	3,0	88,5	-73,4	11,8	11,0	-16,7	-23,1	71,1	33,6	34,5	-138,0
<i>Jul</i>	7,2	-7,4	-28,7	10,5	-3,3	-33,8	19,2	-27,2	-10,3	16,1	7,0	-37,6	13,3	-11,4
<i>Ago</i>	P 5,7	-16,2	-44,0	-4,3	10,0	-39,1	17,2	-9,7	-19,3	1,1	7,6	-70,1	29,3	-10,7

Véanse notas al final del capítulo.

1. PRINCIPALES INDICADORES ECONÓMICOS DE LA ZONA DEL EURO

1.14 Evolución de los agregados monetarios de la zona del euro y de la contribución de las IFM residentes en España (a)

Porcentajes

	Tasa de crecimiento interanual de los agregados de la zona del euro (b) (c)												Media de los tres últimos meses de la tasa de crecimiento interanual		PROMEMORIA: Tasa de crecimiento de la contribución de las IFM residentes en España			
	M1		M2		M3		Crédito a residentes (d)				M3	M1 (e)	M2 (e)	M3 (e)	Crédito (d)			
	Zona del euro		Zona del euro		Zona del euro		AAPP	OSR							AAPP	OSR		
	SO	SD	SO	SD	SO	SD	UEM	UEM del cual		Zona del euro								
	1	2	3	4	5	6	7	8	Ptmos. SO	Ptmos. SD	9	10	11	12	13	14	15	16
07	3,90	4,00	10,00	10,20	11,40	11,60	-2,44	12,81	11,20	11,20	12,07	12,17	-0,96	13,90	15,11	12,20	18,19	
08	3,00	3,30	8,10	8,30	7,40	7,50	2,94	7,06	5,80	5,80	8,03	7,97	-4,72	14,55	7,72	18,00	7,33	
08 May	2,40	2,30	10,40	10,30	10,30	10,20	-2,03	12,01	10,50	10,50	10,30	10,27	-3,32	14,50	12,08	10,71	14,06	
<i>Jun</i>	1,80	1,50	9,60	9,70	9,60	9,70	-0,94	11,24	9,90	9,90	10,10	10,13	-3,76	14,73	13,20	10,15	13,23	
<i>Jul</i>	0,10	0,40	9,10	9,30	9,20	9,30	0,15	11,02	9,30	9,30	9,70	9,73	-4,21	16,04	13,39	10,65	13,07	
<i>Ago</i>	0,90	0,30	9,40	9,00	9,20	8,90	1,56	10,90	8,90	8,90	9,33	9,30	-1,88	18,44	13,52	10,66	12,48	
<i>Sep</i>	1,10	1,20	8,80	9,00	8,60	8,70	0,95	10,17	8,50	8,50	9,00	8,97	-4,20	16,58	11,03	7,70	11,47	
<i>Oct</i>	3,40	3,70	9,30	9,30	8,70	8,70	0,66	8,86	7,80	7,80	8,83	8,77	-4,02	15,40	9,61	9,46	8,40	
<i>Nov</i>	2,90	2,20	9,10	8,70	8,00	7,70	2,34	8,40	7,10	7,10	8,43	8,37	-2,89	14,97	8,72	13,43	7,74	
<i>Dic</i>	3,00	3,30	8,10	8,30	7,40	7,50	2,94	7,06	5,80	5,80	8,03	7,97	-4,72	14,55	7,72	18,00	7,33	
09 Ene	5,10	5,10	7,60	7,50	6,00	5,90	5,03	6,34	5,10	5,10	7,13	7,03	-2,63	13,98	6,72	24,81	6,71	
<i>Feb</i>	6,50	6,10	7,10	6,90	5,90	5,80	6,69	5,71	4,20	4,30	6,43	6,40	-0,73	13,18	6,31	26,09	6,32	
<i>Mar</i>	5,90	5,90	6,10	6,20	5,00	5,10	7,68	4,62	3,20	3,10	5,63	5,60	0,49	13,20	6,52	27,67	5,77	
<i>Abr</i>	8,40	8,30	6,00	5,90	4,90	4,90	7,92	3,58	2,30	2,30	5,27	5,27	2,49	12,11	5,90	33,80	4,81	
<i>May</i>	8,30	7,90	5,10	5,00	3,80	3,80	8,36	3,04	1,80	1,80	4,57	4,60	2,66	10,87	4,24	33,66	4,73	
<i>Jun</i>	9,30	9,40	4,90	4,90	3,60	3,60	10,79	2,93	1,50	1,50	4,10	4,10	4,47	9,34	2,74	39,24	3,65	
<i>Jul</i>	11,70	12,10	4,60	4,70	2,90	3,00	10,88	1,85	0,70	0,70	3,43	3,47	6,77	8,39	2,10	39,18	2,15	
<i>Ago</i>	P 13,40	13,60	4,40	4,60	2,30	2,50	11,49	1,11	0,10	0,10	2,93	3,03	6,87	6,19	0,48	39,12	1,75	

TASAS DE CRECIMIENTO INTERANUAL AGREGADOS DE LA UEM

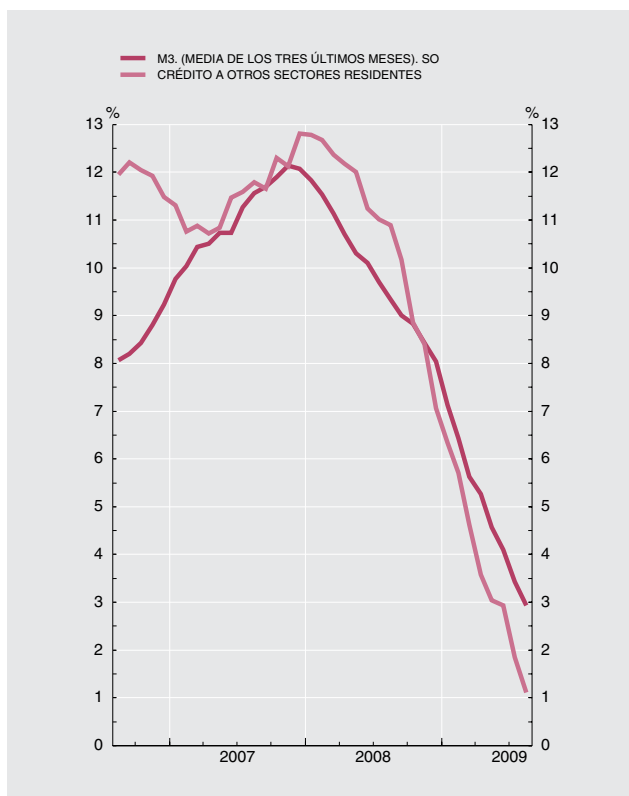

TASAS DE CRECIMIENTO INTERANUAL DE M3 Y VALOR DE REFERENCIA

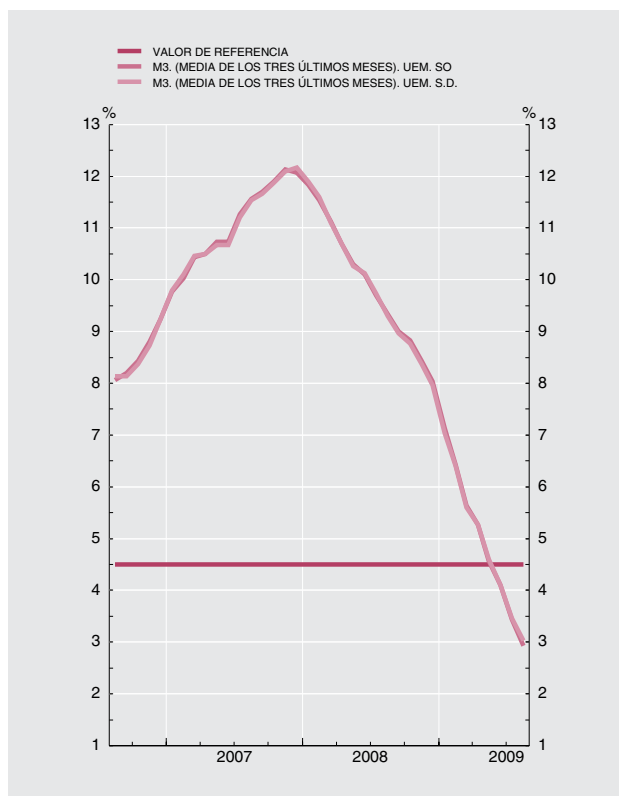

Véanse notas al final del capítulo.

1. PRINCIPALES INDICADORES ECONÓMICOS DE LA ZONA DEL EURO

1.15 Tipos de interés

Porcentajes

		Tipos de las operaciones de regulación monetaria del Eurosistema				Tipos del mercado monetario (a)			Tipos aplicados por las instituciones financieras monetarias a sectores residentes en la zona del euro (nuevas operaciones)							Rendimientos de la deuda pública (b)		
		Subastas: Operaciones de financiación		Facilidades permanentes		Depósitos (c) (d)			Depósitos				Préstamos			A tres años	A diez años	
		Principales	A plazo más largo	De crédito	De depósito	A un día (EONIA)	EURIBOR		A hogares			A sociedades no financieras		A hogares: tasa anual equivalente (e)		A socieda- des no fi- nancieras		
		1	2	3	4	5	A tres meses	A doce meses	A la vista	Hasta un año	A más de dos años	A la vista	Hasta un año	Crédito al consumo	Compra de vivienda	Hasta un año (f)	16	17
06	M	3,50	3,66	4,50	2,50	2,839	3,08	3,44	0,82	2,67	2,64	1,27	2,79	7,79	4,46	4,56	3,51	3,86
07	M	4,00	4,00	5,00	3,00	3,866	4,28	4,45	1,09	3,80	2,92	1,82	3,90	8,32	5,15	5,61	4,16	4,33
08	M	2,50	2,50	3,00	2,00	3,863	4,63	4,81	1,25	4,34	3,37	2,05	4,11	8,70	5,48	6,06	3,83	4,36
08	Sep	4,25	4,36	5,25	3,25	4,273	5,02	5,38	1,32	4,65	3,36	2,20	4,52	8,85	5,71	6,34	4,11	4,50
	Oct	3,75	3,75	4,25	3,25	3,820	5,11	5,25	1,34	4,77	3,57	2,20	4,26	8,92	5,70	6,52	3,47	4,46
	Nov	3,25	3,25	3,75	2,75	3,150	4,24	4,35	1,29	4,26	3,71	1,98	3,53	8,92	5,58	6,04	3,04	4,20
	Dic	2,50	2,50	3,00	2,00	2,486	3,29	3,45	1,16	3,75	3,69	1,63	2,87	8,50	5,30	5,38	2,86	3,89
09	Ene	2,00	2,00	3,00	1,00	1,812	2,46	2,62	1,02	3,28	3,52	1,28	2,25	8,67	4,86	4,73	2,62	4,11
	Feb	2,00	2,00	3,00	1,00	1,257	1,94	2,14	0,90	2,62	3,23	1,12	1,61	8,38	4,60	4,32	2,32	4,20
	Mar	1,50	1,50	2,50	0,50	1,062	1,64	1,91	0,80	2,24	3,07	0,96	1,36	8,05	4,37	4,03	2,24	4,15
	Abr	1,25	1,25	2,25	0,25	0,842	1,42	1,77	0,66	2,01	2,87	0,80	1,15	8,05	4,22	3,82	2,20	4,09
	May	1,00	1,00	1,75	0,25	0,782	1,28	1,64	0,61	1,89	2,71	0,76	1,08	8,08	4,11	3,73	2,11	4,14
	Jun	1,00	1,00	1,75	0,25	0,698	1,23	1,61	0,56	1,86	2,57	0,66	1,04	7,83	4,03	3,64	2,23	4,32
	Jul	1,00	1,00	1,75	0,25	0,358	0,97	1,41	0,52	1,86	2,62	0,57	0,81	8,02	4,02	3,57	1,97	4,09
	Ago	1,00	1,00	1,75	0,25	0,347	0,86	1,33	0,50	1,72	2,67	0,55	0,71	8,13	4,05	3,42	2,00	3,89
	Sep	1,00	1,00	1,75	0,25	0,355	0,77	1,26	1,80	3,86

OPERACIONES DE REGULACIÓN MONETARIA DEL EUROSISTEMA MERCADO MONETARIO Y DEUDA PÚBLICA

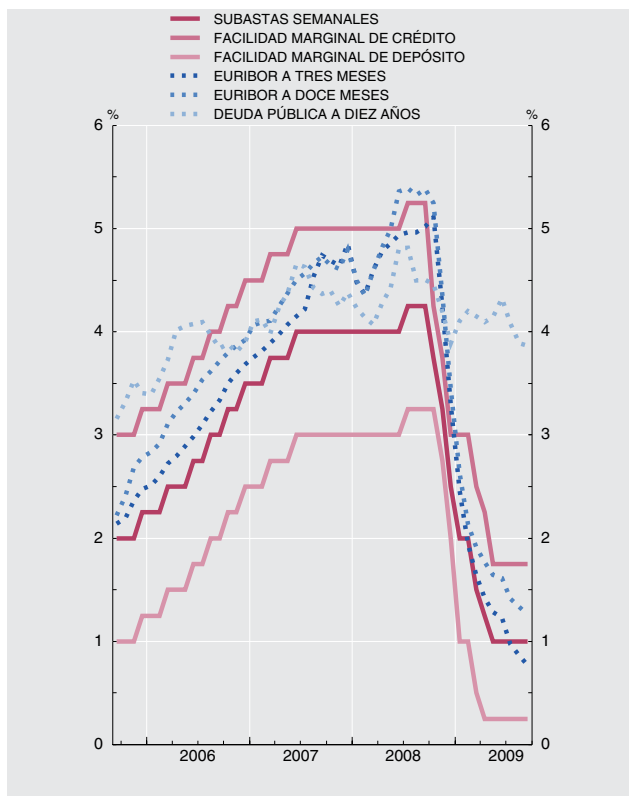

TIPOS APLICADOS POR LAS IFM A SECTORES RESIDENTES EN LA ZONA DEL EURO

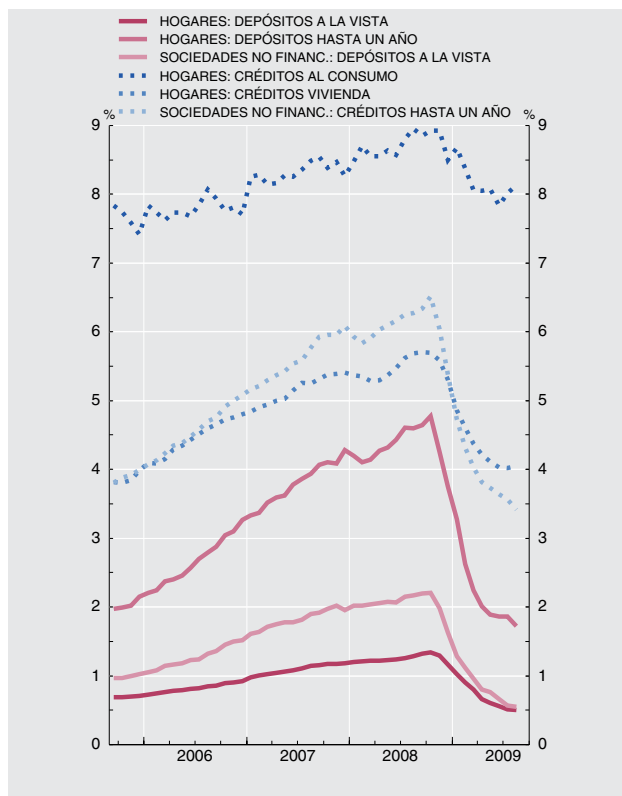

Véanse notas al final del capítulo.

**1. PRINCIPALES INDICADORES ECONÓMICOS
DE LA ZONA DEL EURO**

1.16 Tipos de cambio (a)

Medias del período. Unidades de moneda nacional por ecu o euro (bilateral); Índice 1999 I = 100 (efectivo)

	Dólar estadou- nidense	Yen japonés	Franco suizo	Libra esterlina	Corona sueca	Corona danesa	Corona noruega	Dólar canadiense	Tipo de cambio efectivo del euro (b)	
									Nominal	Real
	1	2	3	4	5	6	7	8	9	10
03	1,131	131,0	1,521	0,692	9,12	7,43	8,00	1,582	100,5	101,6
04	1,244	134,4	1,544	0,679	9,12	7,44	8,37	1,617	104,3	105,5
05	1,244	136,9	1,548	0,684	9,28	7,45	8,01	1,509	103,3	104,6
06	1,256	146,1	1,573	0,682	9,25	7,46	8,05	1,424	103,7	105,0
07	1,371	161,3	1,643	0,684	9,25	7,45	8,02	1,469	107,9	109,0
08	1,471	152,3	1,587	0,797	9,62	7,46	8,23	1,560	113,0	113,6
08 Abr	1,575	161,6	1,596	0,795	9,37	7,46	7,96	1,596	116,3	117,0
<i>May</i>	1,556	162,3	1,625	0,792	9,31	7,46	7,86	1,553	115,8	116,6
<i>Jun</i>	1,555	166,3	1,614	0,792	9,37	7,46	7,99	1,580	115,8	116,5
<i>Jul</i>	1,577	168,5	1,619	0,793	9,46	7,46	8,05	1,597	116,2	116,7
<i>Ago</i>	1,498	163,6	1,621	0,793	9,40	7,46	7,97	1,576	113,9	114,1
<i>Sep</i>	1,437	153,2	1,594	0,799	9,56	7,46	8,16	1,520	112,0	112,1
<i>Oct</i>	1,332	133,5	1,519	0,787	9,85	7,45	8,59	1,565	107,9	108,2
<i>Nov</i>	1,273	123,3	1,516	0,831	10,13	7,45	8,81	1,551	107,1	107,5
<i>Dic</i>	1,345	122,5	1,539	0,904	10,75	7,45	9,42	1,660	112,4	112,9
09 Ene	1,324	119,7	1,493	0,918	10,73	7,45	9,22	1,623	111,9	112,3
<i>Feb</i>	1,278	118,3	1,490	0,887	10,91	7,45	8,78	1,594	110,4	110,7
<i>Mar</i>	1,305	127,7	1,508	0,920	11,18	7,45	8,84	1,647	113,3	113,4
<i>Abr</i>	1,319	130,2	1,515	0,898	10,88	7,45	8,79	1,619	112,5	112,8
<i>May</i>	1,365	131,8	1,512	0,884	10,58	7,45	8,79	1,571	113,0	113,3
<i>Jun</i>	1,402	135,4	1,515	0,857	10,87	7,45	8,94	1,576	114,0	114,3
<i>Jul</i>	1,409	133,1	1,520	0,861	10,83	7,45	8,95	1,582	113,8	113,8
<i>Ago</i>	1,427	135,3	1,524	0,863	10,22	7,44	8,66	1,552	113,9	113,7
<i>Sep</i>	1,456	133,1	1,515	0,891	10,20	7,44	8,60	1,575	115,2	...

Véanse notas al final del capítulo

NOTAS A LOS CUADROS DEL CAPÍTULO 1. PRINCIPALES INDICADORES DE LA ZONA DEL EURO

Cuadro 1.1

Fuentes: Eurostat y BCE (*Boletín Mensual*, «Estadísticas de la zona del euro»).

- Entre los componentes no se ha incluido la variación de existencias. Basados principalmente en el SEC 95.
- Las exportaciones y las importaciones comprenden bienes y servicios e incluyen los intercambios comerciales transfronterizos dentro de la zona del euro.
- Los datos de ocupados se basan en el SEC 95. Debido a diferencias de cobertura, los datos trimestrales no se corresponden totalmente con los anuales. Los datos de parados siguen las recomendaciones de la OIT.
- Miles de millones de ecus hasta final de 1998.

Cuadros 1.2, 1.3 y 1.4

Fuente: BCE, *Boletín Mensual*, «Estadísticas de la zona del euro», cuadro 3.4.

- Datos no consolidados.
- Todos los sectores comprenden las AAPP (S.13), las sociedades no financieras (S.11), las sociedades financieras (S.12) y los hogares (S.14), incluidas las instituciones sin fines de lucro al servicio de los hogares.
- Incluidas las adquisiciones netas de objetos valiosos.
- Excluidos los derivados financieros.
- Derivados financieros, otras cuentas pendientes de pago o de cobro y discrepancias estadísticas.
- Derivadas del ahorro y de las transferencias netas de capital a cobrar, tras la deducción del consumo de capital fijo (-).
- Ahorro bruto en porcentaje de la renta disponible.

Cuadro 1.5

Fuente: Eurostat.

- Se ha revisado el año 2001 como consecuencia de la inclusión de los precios rebajados en los índices de España e Italia y de una nueva cesta de la compra en el índice de España.
- Incluidas bebidas alcohólicas y tabaco.
- Referido al índice del período 2006.

Cuadro 1.6

Fuentes: Eurostat y BCE (*Boletín Mensual*, «Estadísticas de la zona del euro»).

- Datos correspondientes al SEC 95.
- Diferencias entre la variación anual de la deuda bruta nominal consolidada y el déficit, en porcentaje del PIB.

Cuadro 1.7

Fuentes: Eurostat y BCE (*Boletín Mensual*, «Estadísticas de la zona del euro»).

- Datos correspondientes al SEC 95.

Cuadro 1.8

Fuentes: BCE y elaboración propia.

- Incluye, además, la contrapartida de las transacciones monetarias de la Administración Central.

Cuadro 1.9

Fuentes: BCE y elaboración propia.

Cuadro 1.10

Fuente: BCE.

- Los datos corresponden a la composición por países de la zona del euro en sus distintas etapas.
- Incorpora los ajustes introducidos en determinados instrumentos (participaciones en fondos del mercado monetario, instrumentos del mercado monetario y valores distintos de acciones a menos de dos años), emitidos por IFM residentes en la zona del euro, con el fin de deducir la parte de tales emisiones que, por estar en poder de no residentes, no debe incluirse en M3. Estos ajustes, que no se habían podido introducir hasta el año 2001, por las limitaciones de las fuentes estadísticas, se han llevado a cabo en dos etapas y han supuesto la modificación de la serie histórica desde enero de 1999 inclusive. En la primera etapa (mayo de 2001) se revisó la parte correspondiente a las participaciones en los fondos del mercado monetario, y en la segunda (octubre de 2001), la correspondiente a los restantes instrumentos. Para más detalles, véase recuadro 1 del *Boletín Mensual del BCE* de noviembre de 2001.
- Incluye préstamos y valores.

Cuadro 1.11

Fuente: BCE.

- Los datos corresponden a la composición por países de la zona del euro en sus distintas etapas.
- Véase nota (b) del cuadro 1.10.
- Incluye préstamos y valores.

Cuadro 1.12

Fuente: BCE.

- Los datos corresponden a la composición por países de la zona del euro en sus distintas etapas.
- Se puede obtener un detalle del método utilizado para el cálculo de las series desestacionalizadas en la publicación del BCE «Seasonal adjustment of monetary aggregates and HICP for the euro area», agosto 2000.
- Véase nota (b) del cuadro 1.10.

Cuadro 1.13

Fuente: BE.

- Los datos corresponden a la composición por países de la zona del euro en sus distintas etapas.
- Cuadro incluido entre los requerimientos del FMI en el contexto de las Normas Especiales de Distribución de Datos (NEDD).
- Véase nota (b) del cuadro 1.10.

d. Incluye créditos y valores.

e. Estos agregados excluyen el efectivo en manos del público, que está incluido entre las contrapartidas. Desde enero de 2002 se ha calculado el efectivo en manos del público aplicando a los billetes de euro en circulación el porcentaje que se asigna al Banco de España de acuerdo con el sistema contable establecido en el Eurosistema (véase nota al balance de situación resumido que figura al final de este boletín), más las monedas en euros y los billetes y monedas en pesetas no cambiados a euros, menos las tenencias de efectivo de las IFM. Desde enero de 2003 se han excluido los billetes y monedas en pesetas no convertidos a euros.

Cuadro 1.14

Fuentes: BCE y BE.

a. Los datos corresponden a la composición por países de la zona del euro en sus distintas etapas.

b. Tasas calculadas sobre operaciones (flujos ajustados).

c. La contribución de las IFM residentes en España está referida a las series originales.

d. Incluye préstamos y valores.

e. Tasas calculadas sobre las contribuciones que excluyen el efectivo [véase nota (e) del cuadro 1.13].

Cuadro 1.15

Fuente: BCE, Boletín Mensual, «Estadísticas de la zona del euro», cuadros 1.2, 1.3, 4.5, 4.6 y 4.7.

a. Los tipos mensuales y anuales son medias del periodo, excepto el tipo a un día hasta diciembre de 1998.

b. Hasta diciembre de 1998, los rendimientos de la zona del euro a 3 años son datos a fin de periodo, y los rendimientos a 10 años son medias del periodo. A partir de entonces, todos los rendimientos son medias del periodo.

c. Para fechas anteriores a enero de 1999, los tipos de interés sintéticos de la zona del euro se han calculado ponderando los tipos de interés nacionales por el PIB.

d. A partir de enero de 1999, la columna 5 recoge el índice medio del tipo del euro a un día (EONIA); el resto de tipos de interés del mercado monetario son, a partir de enero de 1999, los tipos interbancarios de oferta de la zona del euro (EURIBOR).

e. La tasa anual equivalente es la tasa media ponderada de todos los plazos, que es igual al coste total de los préstamos. Este coste total comprende un componente de tipo de interés y un componente de comisiones.

f. Tipo de interés aplicado a préstamos hasta 1 millón de euros.

Cuadro 1.16

Fuente: BCE, *Boletín Mensual*, «Estadísticas de la zona del euro», cuadros 8.1 y 8.2.

a. Hasta diciembre de 1998, tipos de cambio del ecu (fuente: BPI); a partir de enero de 1999, tipos de cambio del euro.

b. Los tipos de cambio efectivos del euro son índices calculados por el BCE basados en medias ponderadas de los tipos de cambio bilaterales del euro.

Una variación positiva indica una apreciación del euro. Las ponderaciones se basan en el comercio de manufacturas con los principales socios comerciales de la zona, y captan los efectos de terceros mercados. El tipo de cambio efectivo real se calcula utilizando como deflactor el índice de precios de consumo (IPC). Para más información sobre el cálculo de los tipos de cambio efectivos, véanse las notas generales del cuadro 8.1 del boletín mensual del BCE, que pueden descargarse de la dirección del BCE en Internet (www.ecb.europa.eu).

2 PRINCIPALES INDICADORES ECONÓMICOS
(Estadísticas españolas)
MAIN ECONOMIC INDICATORS
(Spanish Statistics)

2. PRINCIPALES INDICADORES ECONÓMICOS

2.1 Contabilidad Nacional de España
Base 2000

(Última información disponible publicada por el INE el 27/8/09)

Tasas de variación interanual (a)

	2007	2008	2008				2009		
			I	II	III	IV	I	II	
A. PIB Y AGREGADOS DE LA DEMANDA									A. GDP AND DEMAND AGGREGATES
1. Gasto en consumo final (b)	4,1	0,9	2,7	1,4	0,4	-1,0	-2,2	-3,0	1. Final consumption expenditure (b)
1.1. Gasto en consumo final de los hogares y de las ISFLSH	3,6	-0,6	2,1	0,2	-1,3	-3,3	-5,0	-5,7	1.1. Final consumption expenditure of households and NPISHs
1.2. Gasto en consumo final de las AAPP	5,5	5,4	4,6	5,1	5,8	6,3	6,4	5,1	1.2. Final consumption expenditure of general government
2. Formación bruta de capital fijo	4,6	-4,4	1,3	-1,9	-6,0	-10,9	-15,2	-17,0	2. Gross fixed capital formation
2.1. Bienes de equipo	9,0	-1,8	5,0	2,9	-3,0	-11,6	-24,2	-28,9	2.1. Machinery, equipment and other goods
2.2. Construcción	3,2	-5,5	-0,5	-4,2	-7,2	-10,3	-11,5	-12,0	2.2. Buildings and other construction
2.3. Otros productos	3,6	-4,3	2,4	-1,2	-6,1	-11,8	-14,0	-15,9	2.3. Other products
3. Variación de existencias (c)	-0,1	0,1	0,1	0,2	0,2	0,1	0,1	-0,1	3. Change in inventories (c)
4. DEMANDA NACIONAL (1 + 2 + 3) (d)	4,2	-0,5	2,4	0,6	-1,3	-3,7	-5,8	-6,9	4. DOMESTIC DEMAND (1 + 2 + 3) (d)
5. Exportaciones de bienes y servicios	6,6	-1,0	3,9	2,4	-2,9	-7,1	-17,6	-15,7	5. Exports of goods and services
5.1. Exportaciones de bienes	7,4	-1,7	3,3	1,5	-2,0	-9,4	-20,9	-17,0	5.1. Exports of goods
5.2. Exportaciones de servicios	10,7	4,8	9,0	11,1	-4,7	4,9	-7,2	-15,7	5.2. Exports of services
5.3. Consumo de no residentes en el territorio económico	-0,7	-4,3	1,0	-3,0	-4,9	-10,3	-14,5	-9,7	5.3. Consumption of non-residents in the economic territory
6. Importaciones de bienes y servicios	8,0	-4,9	3,1	-1,3	-7,6	-13,5	-22,9	-22,3	6. Imports of goods and services
6.1. Importaciones de bienes	7,7	-5,6	2,7	-1,2	-8,6	-15,1	-24,9	-24,0	6.1. Imports of goods
6.2. Importaciones de servicios	9,5	-1,3	5,1	-1,2	-2,6	-6,2	-14,1	-16,1	6.2. Imports of services
6.3. Consumo de residentes en el resto del mundo	7,2	-6,3	2,8	-3,2	-11,4	-13,1	-19,7	-12,9	6.3. Consumption of residents in the rest of the world
7. PIB A PRECIOS DE MERCADO (4 + 5 - 6)	3,6	0,9	2,5	1,7	0,4	-1,2	-3,2	-4,2	7. GDP AT MARKET PRICES (4 + 5 - 6)
B. PRECIOS Y COSTES									B. PRICES AND COSTS
1. Deflactor del consumo final de los hogares y de las ISFLSH	3,2	3,7	4,1	4,1	4,0	2,8	0,3	-1,3	1. Deflator of final consumption of households and NPISHs
2. Deflactor del PIB	3,3	2,5	3,0	2,8	2,6	1,7	1,3	0,1	2. GDP deflator
3. Remuneración por asalariado	4,5	6,1	6,0	6,4	6,2	6,0	4,3	4,6	3. Compensation per employee
4. Costes laborales unitarios	3,8	4,6	4,9	5,0	4,7	3,8	1,0	1,4	4. Unit labour costs
C. MERCADO DE TRABAJO									C. LABOUR MARKET
1. Puestos de trabajo equivalentes a tiempo completo									1. Full-time equivalent jobs
1.1. Ocupados	2,8	-0,6	1,5	0,3	-1,0	-3,2	-6,3	-7,1	1.1. Employment
1.1.1. Asalariados	3,2	-0,8	1,5	0,2	-1,1	-3,6	-6,3	-6,9	1.1.1. Employees
1.1.2. Autónomos	0,7	0,4	1,5	1,0	-0,1	-0,8	-6,3	-8,4	1.1.2. Self-employed

(Latest released INE information as at 27/8/09)

2.1 National Accounts of Spain
Base year 2000

Annual percentage changes (a)
2. MAIN ECONOMIC INDICATORS

2. PRINCIPALES INDICADORES ECONÓMICOS

2.1 Contabilidad nacional de España (Continuación)
Base 2000

(Última información disponible publicada por el INE el 27/8/09)

Millones de euros (a)

	2007	2008	2008				2009		
			I	II	III	IV	I	II	
Pro memoria:									Memorandum items:
A. PIB pm a precios corrientes (e)									A. GDP at current market prices (e)
A.1 Serie corregida de efectos estacionales y calendario	1 052 730	1 088 502	271 741	273 582	272 873	270 306	266 561	262 266	A.1 Seasonally- and working-day-adjusted series
A.2 Serie datos brutos	1 052 730	1 088 502	265 974	279 508	262 260	280 760	259 457	267 214	A.2 Original data series

(Latest released INE information as at 27/8/09)

EUR millions (a)

2.1 National Accounts of Spain (cont'd)
Base year 2000

2. MAIN ECONOMIC INDICATORS

Fuente: INE./ Source: INE.

- (a) Series oficiales de la CNE elaboradas según el SEC95. Salvo indicación en contrario, series corregidas de efectos estacionales y de calendario (véase nota e). / Official National Accounts of Spain (CNE) series, compiled according to ESA95. Unless indicated otherwise, the series are seasonally- and working-day-adjusted data (see Note e).
- (b) El gasto en consumo final puede realizarse en el territorio económico o en el resto del mundo (SEC95, 3.75). Luego incluye el consumo de los residentes en el resto del mundo, que, posteriormente, se deduce en la rúbrica Importaciones de bienes y servicios. / Final consumption expenditure may take place on the domestic territory or abroad (ESA95, 3.75). It therefore includes residents' consumption abroad, which is subsequently deducted in Imports of goods and services.
- (c) Aportación al crecimiento del PIB. / Contribution to GDP growth rate.
- (d) Demanda de los residentes dentro y fuera del territorio económico. / Residents' demand within and outside the economic territory.
- (e) El INE publica en el marco del SEC95, en la Base 2000, además de la serie de datos brutos, una serie trimestral del PIB y sus componentes, resultado de la aplicación a los datos brutos de determinados filtros estadísticos, Serie corregida de efectos estacionales y de calendario, en la que se ha eliminado el componente estacional y se ha ajustado el número de días laborables. / INE publishes, in the framework of ESA95, and in base year 2000 terms, not only its original data, but also a quarterly series of GDP and its components, obtained by applying certain statistical filters to the original series. Seasonally- and working-day-adjusted series.

2. PRINCIPALES INDICADORES ECONOMICOS

2.2 Economía nacional (consolidada). Cuenta de operaciones no financieras
Base 2000

(Última información disponible publicada por el INE el 27/8/09)

Millones de euros (a)

	2007	2008	2008 I	2008 II	2008 III	2008 IV	2009 I	2009 II	
1. PIB a precios de mercado	1 052 730	1 088 502	265 974	279 508	262 260	280 760	259 457	267 214	1. GDP at market prices
2. Remuneración de asalariados	-277	-62	18	-14	-37	-29	-25	-88	2. Compensation of employees
Del resto del mundo	1 466	1 504	442	389	325	348	359	302	From the rest of the world
Al resto del mundo (-)	-1 743	-1 566	-424	-403	-362	-377	-384	-390	To the rest of the world (-)
3. Impuestos sobre la producción y las importaciones al resto del mundo (-)	-3 565	-3 389	-1 253	-715	-665	-756	-1 154	-550	3. Taxes on production and imports to the rest of the world (-)
4. Subvenciones del resto del mundo	6 271	5 881	914	1 003	240	3 724	846	819	4. Subsidies from the rest of the world
5. Rentas de la propiedad	-26 739	-30 378	-5 877	-7 329	-9 004	-8 168	-9 344	-6 915	5. Property income
Del resto del mundo	59 015	63 562	15 844	16 426	14 819	16 473	12 590	14 103	From the rest of the world
Al resto del mundo (-)	-85 754	-93 940	-21 721	-23 755	-23 823	-24 641	-21 934	-21 018	To the rest of the world (-)
6. Transferencias corrientes	-9 745	-11 933	-4 393	-2 089	-1 649	-3 802	-3 054	-2 610	6. Current transfers
Del resto del mundo	12 309	11 745	2 848	2 848	2 919	3 130	2 654	2 679	From the rest of the world
Al resto del mundo (-)	-22 054	-23 678	-7 241	-4 937	-4 568	-6 932	-5 708	-5 289	To the rest of the world (-)
7. Renta nacional disponible (1 a 6)	1 018 675	1 048 621	255 383	270 364	251 145	271 729	246 726	257 870	7. National disposable income (1 to 6)
8. Gasto en consumo final -(b)	-797 496	-833 905	-201 482	-211 673	-207 045	-213 705	-195 044	-201 998	8. Final consumption expenditure -(b)
9. Ahorro nacional bruto (7 + 8)	221 179	214 716	53 901	58 691	44 100	58 024	51 682	55 872	9. Gross national saving (7 + 8)
10. Transferencias de capital	5 292	5 152	2 299	1 554	574	725	902	1 817	10. Capital transfers
Del resto del mundo	6 502	5 985	2 505	1 735	758	987	1 049	1 980	From the rest of the world
Al resto del mundo (-)	-1 210	-833	-206	-181	-184	-262	-147	-163	To the rest of the world (-)
11. Adquisiciones menos cesiones de activos no financieros no producidos	-483	-185	-83	-80	20	-42	-66	-184	11. Acquisitions less sales of non-financial non-produced assets
12. Formación bruta de capital (-)	-326 620	-318 633	-86 381	-84 678	-66 762	-80 812	-72 804	-67 929	12. Gross capital formation (-)
13. Capacidad (+) o necesidad (-) de financiación de la nación (9 a 12)	-100 632	-98 950	-30 264	-24 513	-22 068	-22 105	-20 286	-10 424	13. Net lending (+) or net borrowing (-) of the nation (9 to 12)
14. Capacidad (+) o necesidad (-) de financiación de la nación en % del PIBpm (13/1)*100 (c)	-9,56	-9,09	-2,78	-2,25	-2,03	-2,03	-1,87	-0,97	14. Net lending (+) or net borrowing (-) of the nation as % of GDPpm (13/1)*100 (c)

(Latest released INE Information as at 27/8/09)

EUR millions (a)

2.2 Total Economy (consolidated). Non-financial transactions account
Base year 2000

2. MAIN ECONOMIC INDICATORS

Fuente: INE. / Source: INE

(a) Series oficiales según SEC95 (Base 2000), Cuenta del Resto del mundo y agregados macroeconómicos. Series de datos brutos. / Official National Accounts of Spain series compiled according to ESA95 (Base 2000), rest of the world account and macroeconomic aggregates Original data series.

(b) El gasto en consumo final puede realizarse en el territorio económico o en el resto del mundo (SEC95, 3.75). Luego incluye el consumo de los residentes en el resto del mundo, que, posteriormente, se deduce en la rúbrica Importaciones de bienes y servicios. / Final consumption expenditure may take place on the domestic territory or abroad (ESA95, 3.75). It therefore includes residents' consumption abroad, which is subsequently deducted in Imports of goods and services.

(c) Los porcentajes de los trimestres se calculan: 1) Cuando se dispone del PIB de los cuatro trimestres del año en cuestión se toma como referencia el PIB del año; 2) Cuando no se dispone del PIB de los cuatro trimestres del año en cuestión se toma como referencia el PIB anual que resulta de agregar el PIB trimestral de los últimos cuatro trimestres. / The quarterly percentages are calculated: 1) When the GDP for the four quarters of the year in question is available, using the GDP for the year; 2) when the GDP for the four quarters of the year in question is not available, using the annual GDP obtained by aggregating the quarterly GDP figures for the last four quarters.

2. PRINCIPALES INDICADORES ECONÓMICOS

2.3 Economía nacional. Cuentas corrientes y de capital
Detalle por sectores institucionales. (Primera parte)
Base 2000

Periodo de referencia: 2008 (Última información disponible publicada por el INE el 1/7/09)

Millones de euros

	Economía nacional (no consolidada)/ National economy (non-consolidated) (S.1)	Instituciones financieras/ Financial institutions (S.12)	Administraciones públicas/ General government (S.13)	Sociedades no financieras/ Non financial corporations (S.11)	Hogares e instituciones sin fines de lucro/ Households and non-profit institutions (S.14,15)	Operaciones no sectorizadas/ Unsectorised transactions	Operaciones entre sectores residentes/ Transactions between resident sectors	Economía nacional (consolidada)/ National economy (consolidated) (S.1*)	Resto del mundo/ Rest of the world (S.2)	Total (S.1+S.2)	
	1	2	3	4	5	6	7	8	9	10	
I. CAPACIDAD (+) /NECESIDAD (-) DE FINANCIACIÓN (II - III)	-99 193	18 166	-41 840	-81 880	6 361	-	-	-99 193	99 193	-	I. NET LENDING (+) OR NET BORROWING (-)
II. RECURSOS	3 859 214	292 291	555 350	1 411 252	1 507 784	92 537	887 549	2 971 665	461 481	4 320 695	II. RESOURCES
1. Producción de bienes y servicios	2 279 034	82 000	194 286	1 340 072	570 139	92 537	-	2 279 034	-	2 279 034	1. Production of goods and services
2. Importaciones de bienes y servicios	-	-	-	-	-	-	-	-	352 927	352 927	2. Imports of goods and services
3. Remuneración de asalariados	519 752	-	-	-	519 752	-	-	519 752	1 517	521 269	3. Compensation of employees
4. Impuestos netos de subvenciones sobre producción e importaciones	95 945	-	95 945	-	-	-	-	95 945	-2 628	93 317	4. Taxes net of subsidies on production and imports
5. Rentas de la propiedad	300 854	181 620	11 386	42 998	64 850	-	240 981	59 873	91 705	392 559	5. Property income
6. Transferencias corrientes	524 073	30 785	267 432	12 006	213 850	-	512 253	11 820	23 201	547 274	6. Current transfers
7. Transferencias sociales en especie	132 438	-	-	-	132 438	-	132 438	-	-	132 438	7. Social transfers in kind
8. Ajuste por la variación de la participación neta de los hogares en los fondos de pensiones	1 877	-	-	-	1 877	-	1 877	-	-	1 877	8. Adjustment for the change in net equity of households in pension fund reserves
9. Transferencias de capital a cobrar	22 475	520	1 568	13 272	7 115	-	16 405	6 070	829	23 304	9. Capital transfers receivable
10. Transferencias de capital a pagar (-)	-17 234	-2 634	-15 267	2 904	-2 237	-	-16 405	-829	-6 070	-23 304	10. Capital transfers payable (-)
III. EMPLEOS	3 958 407	274 125	597 190	1 493 132	1 501 423	92 537	887 549	3 070 858	362 288	4 320 695	III. USES
1. Consumos intermedios	1 183 871	29 516	58 593	829 325	266 437	-	-	1 183 871	-	1 183 871	1. Intermediate consumption
2. Exportaciones de bienes y servicios	-	-	-	-	-	-	-	-	289 302	289 302	2. Exports of goods and services
3. Remuneración de asalariados	519 793	23 310	116 716	321 850	57 917	-	-	519 793	1 476	521 269	3. Compensation of employees
4. Impuestos netos de subvenciones sobre producción e importaciones	93 317	372	279	923	-794	92 537	-	93 317	-	93 317	4. Taxes net of subsidies on production and imports
5. Rentas de la propiedad	332 686	171 657	17 006	114 437	29 586	-	240 981	91 705	59 873	392 559	5. Property income
6. Transferencias corrientes	535 454	37 458	152 852	47 115	298 029	-	512 253	23 201	11 820	547 274	6. Current transfers
7. Transferencias sociales en especie	132 438	-	122 440	-	9 998	-	132 438	-	-	132 438	7. Social transfers in kind
8. Gasto en consumo final/Consumo final efectivo	835 251	-	86 825	-	748 426	-	-	835 251	-	835 251	8. Final consumption expenditure/Actual final consumption
9. Ajuste por la variación de la participación neta de los hogares en los fondos de pensiones	1 877	1 877	-	-	-	-	1 877	-	-	1 877	9. Adjustment for the change in net equity of households in pension fund reserves
10. Formación bruta de capital fijo	321 503	9 935	41 337	177 243	92 988	-	-	321 503	-	321 503	10. Gross fixed capital formation
11. Adquisiciones menos cesiones de activos no financieros no producidos	183	-	1 142	587	-1 546	-	-	183	-183	-	11. Acquisitions less sales of non-financial non-produced assets
12. Var.existencias y adq. netas de objetos valiosos	2 034	-	-	1 652	382	-	-	2 034	-	2 034	12. Changes in inventories and net acq. of valuables

Reference period: 2008 (Information of the INE as at 1/7/09)

2.3 Total Economy. Current and capital accounts
by institutional sector
Base year 2000

EUR millions
2. MAIN ECONOMIC INDICATORS

2. PRINCIPALES INDICADORES ECONÓMICOS

2.3 Economía nacional. Cuentas corrientes y de capital
Detalle por sectores institucionales. (Continuación)
Base 2000

Período de referencia: 2008 (Última información disponible publicada por el INE el 1/7/09)

Millones de euros

	Economía nacional (no consolidada)/ National economy (non-consolidated) (S.1)	Instituciones financieras/ Financial institutions (S.12)	Administraciones Públicas/ General government (S.13)	Sociedades no financieras/ Non financial corporations (S.11)	Hogares e instituciones sin fines de lucro/ Households and non-profit institutions (S.14,15)	Operaciones no sectorizadas/ Unsectorised transactions	Operaciones entre sectores residentes/ Transactions between resident sectors	Economía nacional (consolidada)/ National economy (consolidated) (S.1*)	Resto del mundo/ Rest of the world (S.2)	Total (S.1+S.2)	
	1	2	3	4	5	6	7	8	9	10	
IV. SALDOS CONTABLES											IV. BALANCING ITEMS
1. Cuenta de producción: PIB/Valor añadido bruto	1 095 163	52 484	135 693	510 747	303 702	92 537	-	1 095 163	-	-	1. Production account: GDP/Gross value added
2. Cuenta de explotación: Excedente bruto de explotación y renta mixta bruta	482 053	28 802	18 698	187 974	246 579	-	-	482 053	-	-	2. Generation of income account: Gross operating surplus and mixed income
3. Cuenta de asignación de la renta primaria: Renta Nacional Bruta (RNB)/saldo de rentas primarias bruto	1 065 918	38 765	109 023	116 535	801 595	-	-	1 065 918	-	-	3. Allocation of primary income account: GNI/Gross balance of primary income
4. Cuenta de distribución secundaria de la Renta: RNDB/Renta disponible bruta	1 054 537	32 092	223 603	81 426	717 416	-	-	1 054 537	-	-	4. Secondary distribution of income account: GNDI/Gross disposable income
5. Cuenta de redistribución de la renta en especie: RNDAB/Renta disponible ajustada bruta	1 054 537	32 092	101 163	81 426	839 856	-	-	1 054 537	-	-	5. Redistribution of income in kind account: GNADI/Gross adjusted disposable income
6. Cuenta de bienes y servicios, y de operaciones corrientes del resto del mundo:											6. Accounts of goods and services, and current transactions of the rest of the world:
6.1. Saldo de intercambios exteriores de bienes y servicios	-	-	-	-	-	-	-	-	63 625	-	6.1. External balance of goods and services
6.2. Saldo de operaciones corrientes con el exterior	-	-	-	-	-	-	-	-	104 251	-	6.2. Current external balance
7. Cuenta de utilización de la renta disponible: ANB/Ahorro bruto	219 286	30 215	14 338	81 426	93 307	-	-	219 286	-	-	7. Use of income account: GNS/Gross saving
8. Cuenta de adquisiciones de activos no financieros: capacidad (+)/necesidad (-) de financiación	-99 193	18 166	-41 840	-81 880	6 361	-	-	-99 193	99 193	-	8. Acquisition of non-financial assets account: Net lending (+) or net borrowing (-)

Reference period: 2008 (Information of the INE as at 1/7/09)

2.3 Total Economy. Current and capital accounts by institutional sector (Continued)
Base year 2000

2. MAIN ECONOMIC INDICATORS
EUR millions

Fuente: INE, IGAE y estimación BE. / Source: INE, IGAE and BE estimates.

2. CUENTAS FINANCIERAS

2.4 Cuentas de operaciones financieras. Detalle por sectores institucionales

Período de referencia: 2009-I (Última información disponible publicada en 20/07/2009)

Millones de euros

	TOTAL ECONOMÍA (no consolidada) (S.1)/ TOTAL ECONOMY (non-consolidated) (S.1) 1=2a5	Instituciones financieras (S.12)/ Financial institutions (S.12) 2	Administraciones públicas (S.13)/ General government (S.13) 3	Sociedades no financieras (S.11)/ Non-financial corporations (S.11) 4	Hogares e instituciones sin fines de lucro (S.14/5)/ Households and non-profit institutions (S.14/5) 5	Operaciones entre sectores residentes/ Transactions between residents sectors 6	TOTAL ECONOMÍA (consolidada) (S.1*)/ TOTAL ECONOMY (consolidated) (S.1*) 7=1-6	RESTO DEL MUNDO (S.2)/ REST OF THE WORLD (S.2) 8	Total/ Total 9=1+8	
I. ADQUISICIONES NETAS DE ACTIVOS FINANCIEROS (F)	10 670	16 912	15 389	-14 607	-7 023	23 461	-12 790	9 657	20 328	I. NET ACQUISITION OF FINANCIAL ASSETS (F)
1. Oro monetario y DEG (F.1)	-4	-4	-	-	-	-	-4	4	-	1. Monetary gold and SDRs (F.1)
2. Efectivo y depósitos (F.2)	-43 685	-46 664	14 305	-11 063	-262	-32 805	-10 879	7 257	-36 428	2. Currency and deposits (F.2)
2.1. Efectivo (F.21)	-3 315	-1 780	-	-230	-1 305	-3 850	535	-	-3 315	2.1. Currency (F.21)
2.2. Depósitos transferibles (F.22)	3 142	3 806	2 555	-5 974	2 754	3 142	-	147	3 289	2.2. Transferable deposits (F.22)
2.3. Otros depósitos (F.29)	-43 512	-48 690	11 750	-4 860	-1 712	-32 097	-11 415	7 110	-36 401	2.3. Other deposits (F.29)
3. Valores distintos de acciones (F.3)	60 903	60 130	947	2 743	-2 917	65 018	-4 115	5 011	65 913	3. Securities other than shares (F.3)
3.1. Valores a corto plazo (F.331)	4 271	7 265	-89	-1 931	-974	4 271	-	14 155	18 425	3.1. Short term (F.331)
3.2. Valores a largo plazo (F.332)	52 315	52 528	1 045	684	-1 942	59 095	-6 779	-11 218	41 098	3.2. Long term (F.332)
3.3. Derivados financieros (F.32)	4 317	336	-9	3 990	-	1 652	2 664	2 073	6 390	3.3. Financial derivatives (F.34)
4. Préstamos (F.4)	11 726	3 175	1 714	6 837	-	11 488	238	4 861	16 587	4. Loans (F.4)
5. Acciones y otras participaciones (F.5)	6 927	2 103	272	4 768	-215	462	6 465	-3 935	2 992	5. Shares and other equity (F.5)
5.1. Acciones (F.511/2)	7 542	5 773	116	2 428	-774	3 381	4 162	-2 031	5 511	5.1. Shares (F.511/2)
5.2. Otras participaciones (exc. fondos) (F.513)	2 694	221	156	2 228	88	391	2 303	1 414	4 108	5.2. Other equity (excluding mutual funds) (F.513)
5.3. Participac. en fondos de inversión (F.52)	-3 309	-3 892	-	112	471	-3 309	-	-3 318	-6 627	5.3. Mutual funds shares (F.52)
6. Reservas técnicas de seguros (F.6)	4 127	260	-	709	3 158	3 963	164	-	4 127	6. Insurance technical reserves (F.6)
7. Otras cuentas pendientes de cobro (F.7)	-29 324	-2 088	-1 849	-18 601	-6 787	-24 665	-4 659	-3 540	-32 865	7. Other accounts receivable (F.7)
TOTAL (=I-II+III)	10 670	16 912	15 389	-14 607	-7 023	23 461	-12 790	9 657	20 328	TOTAL (=I-II+III)
II. OPERACIONES FINANCIERAS NETAS (=I-III) (B.9)	-22 443	6 343	-5 436	-21 751	-1 599	-	-22 443	22 443	-	II. NET FINANCIAL TRANSACTIONS (=I-III) (B.9)
III. PASIVOS NETOS CONTRAÍDOS (F)	33 113	10 569	20 825	7 144	-5 424	23 461	9 653	-12 786	20 328	III. NET INCURRENCE OF LIABILITIES (F)
1. Efectivo y depósitos (F.2)	-25 548	-25 515	-33	-	-	-32 805	7 257	-10 879	-36 428	1. Currency and deposits (F.2)
1.1. Efectivo (F.21)	-3 850	-3 817	-33	-	-	-3 850	-	535	-3 315	1.1. Currency (F.21)
1.2. Depósitos transferibles (F.22)	3 289	3 289	-	-	-	3 142	147	-	3 289	1.2. Transferable deposits (F.22)
1.3. Otros depósitos (F.29)	-24 987	-24 987	-	-	-	-32 097	7 110	-11 415	-36 401	1.3. Other deposits (F.29)
2. Valores distintos de acciones (F.3)	70 028	38 330	32 441	-743	-	65 018	5 011	-4 115	65 913	2. Securities other than shares (F.3)
2.1. Valores a corto plazo (F.331)	18 425	7 002	11 705	-281	-	4 271	14 155	-	18 425	2.1. Short term (F.331)
2.2. Valores a largo plazo (F.332)	47 877	27 633	20 737	-493	-	59 095	-11 218	-6 779	41 098	2.2. Long term (F.332)
2.3. Derivados financieros (F.32)	3 726	3 695	-	31	-	1 652	2 073	2 664	6 390	2.3. Financial derivatives (F.34)
3. Préstamos (F.4)	16 349	4 447	2 004	16 777	-6 880	11 488	4 861	238	16 587	3. Loans (F.4)
4. Acciones y otras participaciones (F.5)	-3 473	-5 092	-	1 619	-	462	-3 935	6 465	2 992	4. Shares and other equity (F.5)
4.1. Acciones (F.511/2)	1 349	1 083	-	266	-	3 381	-2 031	4 162	5 511	4.1. Shares (F.511/2)
4.2. Otras participaciones (exc. fondos) (F.513)	1 805	452	-	1 353	-	391	1 414	2 303	4 108	4.2. Other equity (excluding mutual funds) (F.513)
4.3. Participac. en fondos de inversión (F.52)	-6 627	-6 627	-	-	-	-3 309	-3 318	-	-6 627	4.3. Mutual funds shares (F.52)
5. Reservas técnicas de seguros (F.6)	3 963	3 963	-	-	-	3 963	-	164	4 127	5. Insurance technical reserves (F.6)
6. Otras cuentas pendientes de pago (F.7)	-28 206	-5 565	-13 587	-10 509	1 455	-24 665	-3 540	-4 659	-32 865	6. Other accounts receivable (F.7)

Reference period: 2009 q1 (Information made available on 20/07/2009)

2.4 Financial transactions account. Detail by institutional sectors

EUR millions

2. FINANCIAL ACCOUNTS

2. CUENTAS FINANCIERAS

2.5 Balances financieros. Detalle por sectores institucionales

Período de referencia: 2009-I (Última información disponible publicada en 20/07/2009)

Millones de euros

	TOTAL ECONOMÍA (no consolidada) (S.1)/ TOTAL ECONOMY (non-consolidated) (S.1) 1=2a5	Instituciones financieras (S.12)/ Financial institutions (S.12)	Administraciones públicas (S.13)/ General government (S.13)	Sociedades no financieras (S.11)/ Non-financial corporations (S.11)	Hogares e instituciones sin fines de lucro (S.14/5)/ Households and non-profit institutions (S.14/5)	Operaciones entre sectores residentes/ Transactions between residents sectors	TOTAL ECONOMÍA (consolidada) (S.1*)/ TOTAL ECONOMY (consolidated) (S.1*) 7=1-6	RESTO DEL MUNDO (S.2)/ REST OF THE WORLD (S.2)	Total/ Total	
I. ACTIVOS FINANCIEROS (AF)	8 713 127	4 677 869	349 788	2 074 406	1 611 065	7 325 877	1 387 250	2 230 815	10 943 942	I. OUTSTANDING FINANCIAL ASSETS (AF)
1. Oro monetario y DEG (AF.1)	6 416	6 416	-	-	-	-	6 416	-6 416	-	1. Monetary gold and SDRs (AF.1)
2. Efectivo y depósitos (AF.2)	2 395 727	1 230 457	116 240	244 027	805 003	2 110 136	285 591	554 155	2 949 882	2. Currency and deposits (AF.2)
2.1. Efectivo (AF.21)	105 735	7 269	-	8 336	90 130	82 713	23 022	-	105 735	2.1. Currency (AF.21)
2.2. Depósitos transferibles (AF.22)	497 772	52 772	64 744	109 579	270 677	497 772	-	10 511	508 284	2.2. Transferable deposits (AF.22)
2.3. Otros depósitos (AF.29)	1 792 219	1 170 417	51 495	126 112	444 196	1 529 650	262 569	543 644	2 335 864	2.3. Other deposits (AF.29)
3. Valores distintos de acciones (AF.3)	1 126 938	985 914	72 259	30 943	37 822	741 659	385 279	788 820	1 915 758	3. Securities other than shares (AF.3)
3.1. Valores a corto plazo (AF.331)	106 126	96 121	1 177	4 170	4 659	106 126	-	48 499	154 626	3.1. Short term (AF.331)
3.2. Valores a largo plazo (AF.332)	981 363	850 359	71 082	26 759	33 164	617 036	364 327	720 661	1 702 024	3.2. Long term (AF.332)
3.3. Derivados financieros (AF.32)	39 448	39 434	-	14	-	18 496	20 952	19 660	59 108	3.3. Financial derivatives (AF.34)
4. Préstamos (AF.4)	2 334 105	2 042 311	41 570	250 225	-	2 173 675	160 431	340 374	2 674 479	4. Loans (AF.4)
5. Acciones y otras participaciones (AF.5)	1 791 692	332 073	88 796	905 420	465 403	1 300 670	491 021	504 590	2 296 282	5. Shares and other equity (AF.5)
5.1. Acciones (AF.511/2)	1 042 016	289 154	10 032	504 818	238 011	661 644	380 372	424 499	1 466 515	5.1. Shares (AF.511/2)
5.2. Otras participaciones (exc. fondos) (AF.513)	543 173	11 871	75 134	374 287	81 881	432 524	110 649	76 854	620 027	5.2. Other equity (excluding mutual funds) (AF.513)
5.3. Participac. en fondos de inversión (AF.52)	206 503	31 047	-	26 315	145 511	206 503	-	3 237	209 740	5.3. Mutual funds shares (AF.52)
6. Reservas técnicas de seguros (AF.6)	292 699	15 343	-	26 303	251 052	287 210	5 489	-	292 699	6. Insurance technical reserves (AF.6)
7. Otras cuentas pendientes de cobro (AF.7)	765 551	65 354	30 924	617 488	51 785	712 527	53 024	49 291	814 842	7. Other accounts receivable (AF.7)
TOTAL (=I=II+III)	8 713 127	4 677 869	349 788	2 074 406	1 611 065	7 325 877	1 387 250	2 230 815	10 943 942	TOTAL (=I=II+III)
II. ACTIVOS FINANCIEROS NETOS (=I-III) (BF.90)	-849 981	180 187	-253 186	-1 442 764	665 782	-	-849 981	849 981	-	II. NET FINANCIAL ASSETS (=I-III) (BF.90)
III. PASIVOS (AF)	9 563 108	4 497 682	602 973	3 517 170	945 283	7 325 877	2 237 231	1 380 834	10 943 942	III. OUTSTANDING LIABILITIES (AF)
1. Efectivo y depósitos (AF.2)	2 664 292	2 660 905	3 386	-	-	2 110 136	554 155	285 591	2 949 882	1. Currency and deposits (AF.2)
1.1. Efectivo (AF.21)	82 713	79 327	3 386	-	-	82 713	-	23 022	105 735	1.1. Currency (AF.21)
1.2. Depósitos transferibles (AF.22)	508 284	508 284	-	-	-	497 772	10 511	-	508 284	1.2. Transferable deposits (AF.22)
1.3. Otros depósitos (AF.29)	2 073 295	2 073 295	-	-	-	1 529 650	543 644	262 569	2 335 864	1.3. Other deposits (AF.29)
2. Valores distintos de acciones (AF.3)	1 530 479	1 054 034	448 361	28 084	-	741 659	788 820	385 279	1 915 758	2. Securities other than shares (AF.3)
2.1. Valores a corto plazo (AF.331)	154 626	85 255	65 382	3 989	-	106 126	48 499	-	154 626	2.1. Short term (AF.331)
2.2. Valores a largo plazo (AF.332)	1 337 697	943 942	382 980	10 776	-	617 036	720 661	364 327	1 702 024	2.2. Long term (AF.332)
2.3. Derivados financieros (AF.32)	38 156	24 837	-	13 319	-	18 496	19 660	20 952	59 108	2.3. Financial derivatives (AF.34)
3. Préstamos (AF.4)	2 514 049	43 326	92 472	1 471 903	906 348	2 173 675	340 374	160 431	2 674 479	3. Loans (AF.4)
4. Acciones y otras participaciones (AF.5)	1 805 260	396 926	-	1 408 334	-	1 300 670	504 590	491 021	2 296 282	4. Shares and other equity (AF.5)
4.1. Acciones (AF.511/2)	1 086 143	160 090	-	926 053	-	661 644	424 499	380 372	1 466 515	4.1. Shares (AF.511/2)
4.2. Otras participaciones (exc. fondos) (AF.513)	509 378	27 097	-	482 281	-	432 524	76 854	110 649	620 027	4.2. Other equity (excluding mutual funds) (AF.513)
4.3. Participac. en fondos de inversión (AF.52)	209 740	209 740	-	-	-	206 503	3 237	-	209 740	4.3. Mutual funds shares (AF.52)
5. Reservas técnicas de seguros (AF.6)	287 210	287 210	-	-	-	287 210	-	5 489	292 699	5. Insurance technical reserves (AF.6)
6. Otras cuentas pendientes de pago (AF.7)	761 819	55 280	58 754	608 849	38 936	712 527	49 291	53 024	814 842	6. Other accounts receivable (AF.7)

Reference period: 2009 q1 (Information made available on 20/07/2009)

2.5 Financial balance sheets. Detail by institutional sectors

EUR millions

2. FINANCIAL ACCOUNTS

2. PRINCIPALES INDICADORES ECONÓMICOS

2.6 Balanza de Pagos y Posición de Inversión Internacional frente a otros residentes en la zona del euro y al resto del mundo

Millones de euros

	Serie en cuadro y columna/ Time Series in Table and Column	2007	2008	2008 II	2008 III	2008 IV	2009 I	2009 II	
A. BALANZA DE PAGOS									A. BALANCE OF PAYMENTS
A.1. Cuenta corriente (I - P)	17.1/1	-105 378	-104 412	-26 262	-22 953	-22 889	-21 194	-11 554	A.1. Current account (Receipts-Payments)
1.1. Balanza comercial	17.1/2	-91 246	-87 660	-22 963	-21 352	-18 199	-12 834	-8 989	1.1. Trade balance
1.2. Servicios	17.1/3	23 076	26 265	6 916	10 512	5 033	3 828	6 681	1.2. Services
1.3. Rentas	17.1/4	-30 142	-33 782	-8 291	-9 952	-8 957	-8 910	-7 281	1.3. Income
1.4. Transferencias	17.1/5	-7 067	-9 235	-1 925	-2 162	-766	-3 278	-1 965	1.4. Transfers
A.2. Cuenta de capital (I - P)	17.1/6	4 578	5 506	1 489	1 111	672	952	1 156	A.2. Capital account (Receipts-Payments)
CUENTA CORRIENTE MÁS CUENTA DE CAPITAL	17.1/7	-100 800	-98 906	-24 773	-21 842	-22 217	-20 242	-10 398	CURRENT AND CAPITAL ACCOUNT
A.3. Cuenta financiera (VNP - VNA)	17.1/8	101 066	95 471	26 633	22 143	18 007	18 681	9 934	A.3. Financial account (net change in liabilities-net change in assets)
3.1. Total, excepto Banco de España	17.1/10	86 743	65 334	14 356	10 923	10 054	19 199	3 698	3.1. Total excluding Banco de España
3.1.1. Inversiones directas	17.2/7	-50 902	-6 913	2 777	-6 108	-8 605	-11 031	8 946	3.1.1. Direct investment
3.1.2. Inversiones de cartera	17.2/8	104 779	3 763	27 964	21 533	-16 230	8 309	-8 120	3.1.2. Portfolio investment
3.1.3. Otras inversiones	17.2/9	37 025	76 284	-9 828	-3 308	31 826	22 604	1 758	3.1.3. Other investment
3.1.4. Derivados financieros	17.2/10	-4 159	-7 800	-6 556	-1 194	3 063	-684	1 113	3.1.4. Financial derivatives
3.2. Banco de España	17.1/9	14 322	30 137	12 277	11 220	7 952	-517	6 236	3.2. Banco de España
3.2.1. Reservas	17.2/11	-164	-645	195	-431	-518	-265	-325	3.2.1. Reserves
3.2.2. Activos frente al Eurosistema	17.2/12	28 329	31 713	10 370	12 076	11 019	-2 849	3 120	3.2.2. Claims with the Eurosystem
3.2.3. Otros activos netos	17.2/13	-13 843	-931	1 712	-426	-2 549	2 596	3 442	3.2.3. Other net assets
A.4. Errores y omisiones netos	17.1/11	-265	3 435	-1 860	-301	4 210	1 561	464	A.4. Net errors and omissions
CUENTA FINANCIERA MÁS ERRORES Y OMISSIONES	-	100 800	98 906	24 773	21 842	22 217	20 242	10 398	FINANCIAL ACCOUNT AND NET ERRORS AND OMISSIONS
PRO MEMORIA: % PIB de A.1 + A.2	-	-9,6	-9,1	-8,9	-8,3	-7,9	-7,8	-3,9	MEMORANDUM ITEM: % of GDP of A.1 + A.2
B. POSICIÓN DE INVERSIÓN INTERNACIONAL									B. INTERNATIONAL INVESTMENT POSITION
B.1. Posición total neta	17.2/1	-816 495	-870 243	-853 372	-857 255	-870 243	-865 848	-899 610	B.1. Total net position
1.1. Banco de España	17.2/12	78 922	50 855	67 208	57 029	50 855	52 228	45 321	1.1. Banco de España
1.2. Resto sectores	17.2/2	-895 417	-921 097	-920 580	-914 284	-921 097	-918 076	-944 931	1.2. Other sectors

2.6 Balance of Payments and International Investment Position vis-à-vis other euro area residents and the rest of the world

EUR millions
2. MAIN ECONOMIC INDICATORS

2. PRINCIPALES INDICADORES ECONÓMICOS

2.7 Cuentas financieras Operaciones financieras netas y Activos financieros netos de los sectores institucionales

% del PIB

	Operaciones financieras netas (1)								Activos financieros netos							
	Economía nacional							Resto del Mundo (-1)	Economía nacional							Resto del mundo (-9)
	Total	Sociedades no financieras	Instituciones financieras			Administraciones públicas	Hogares e ISFLSH		Total	Sociedades no financieras	Instituciones financieras			Administraciones públicas	Hogares e ISFLSH	
			Total	Monetarias	no monetarias						Total	Monetarias	no monetarias			
1	2	3	4	5	6	7	8	9	10	11	12	13	14	15	16	
04	-4,84	-4,54	0,65	0,57	0,07	-0,35	-0,59	4,84	-52,03	-116,31	4,34	2,08	2,26	-34,64	94,57	52,03
05	-6,55	-7,06	0,85	0,78	0,07	0,96	-1,31	6,55	-55,98	-124,53	3,37	0,95	2,42	-30,24	95,41	55,98
06	-8,38	-9,35	0,63	0,72	-0,09	2,02	-1,67	8,38	-67,85	-145,34	0,32	-1,86	2,17	-24,01	101,19	67,85
07	-9,65	-12,15	1,90	1,73	0,17	2,22	-1,62	9,65	-78,09	-158,68	4,57	1,76	2,82	-18,72	94,73	78,09
08	-9,06	-7,15	1,66	1,27	0,39	-3,82	0,25	9,06	-78,41	-137,77	15,15	11,35	3,81	-22,65	66,86	78,41
05 II	-5,80	-5,95	0,57	0,51	0,06	0,24	-0,66	5,80	-53,60	-122,59	4,23	2,41	1,82	-33,42	98,19	53,60
05 III	-6,11	-6,76	0,58	0,54	0,04	0,60	-0,53	6,11	-55,88	-130,38	3,02	0,56	2,47	-31,27	102,74	55,88
05 IV	-6,55	-7,06	0,85	0,78	0,07	0,96	-1,31	6,55	-55,98	-124,53	3,37	0,95	2,42	-30,24	95,41	55,98
06 I	-6,94	-7,37	0,70	0,65	0,06	1,45	-1,72	6,94	-57,89	-130,49	0,55	-1,32	1,86	-27,21	99,26	57,89
06 II	-7,33	-7,22	0,60	0,62	-0,02	1,88	-2,59	7,33	-58,73	-130,79	2,28	0,13	2,15	-25,88	95,66	58,73
06 III	-7,91	-8,50	0,60	0,68	-0,09	1,99	-1,98	7,91	-62,74	-135,89	1,50	-0,95	2,44	-24,53	96,18	62,74
06 IV	-8,38	-9,35	0,63	0,72	-0,09	2,02	-1,67	8,38	-67,85	-145,34	0,32	-1,86	2,17	-24,01	101,19	67,85
07 I	-8,56	-9,24	0,85	0,93	-0,09	2,24	-2,41	8,56	-70,23	-149,75	-0,04	-1,79	1,75	-21,56	101,12	70,23
07 II	-8,90	-10,62	1,34	1,38	-0,03	2,15	-1,77	8,90	-72,85	-151,04	0,69	-0,97	1,66	-20,35	97,85	72,85
07 III	-9,26	-11,62	1,56	1,49	0,08	2,71	-1,91	9,26	-74,86	-154,89	4,54	2,03	2,51	-18,21	93,71	74,86
07 IV	-9,65	-12,15	1,90	1,73	0,17	2,22	-1,62	9,65	-78,09	-158,68	4,57	1,76	2,82	-18,72	94,73	78,09
08 I	-9,98	-12,67	2,00	1,79	0,21	1,67	-0,98	9,98	-78,62	-153,39	8,14	4,76	3,38	-17,73	84,36	78,62
08 II	-9,99	-11,43	1,75	1,44	0,30	0,51	-0,81	9,99	-78,82	-148,54	9,69	5,55	4,14	-17,95	77,98	78,82
08 III	-9,57	-9,43	1,93	1,56	0,37	-1,59	-0,48	9,57	-77,74	-142,76	11,99	7,71	4,29	-18,42	71,44	77,74
08 IV	-9,06	-7,15	1,66	1,27	0,39	-3,82	0,25	9,06	-78,41	-137,77	15,15	11,35	3,81	-22,65	66,86	78,41
09 I	-8,38	-5,70	1,70	1,25	0,45	-5,29	0,92	8,38	-78,02	-132,44	16,54	12,30	4,24	-23,24	61,12	78,02

CUENTAS FINANCIERAS
operaciones financieras netas (1)

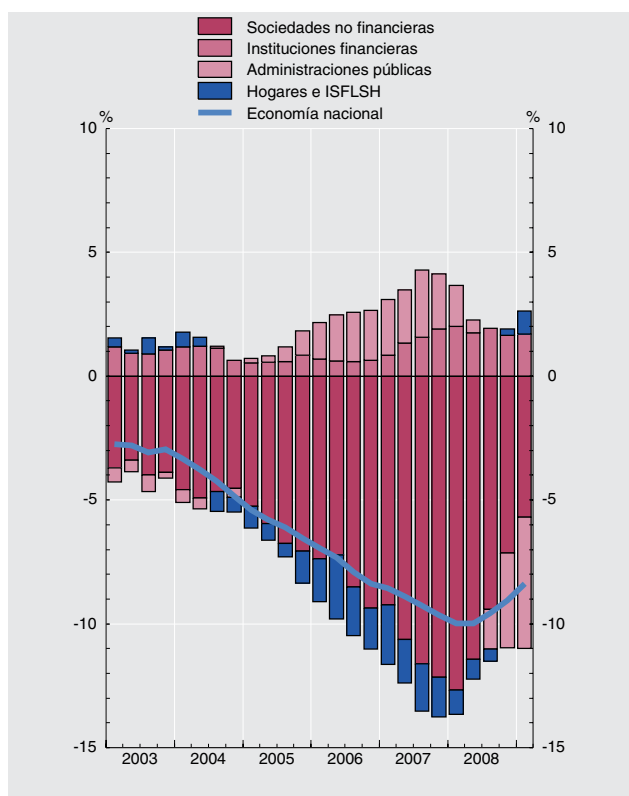

CUENTAS FINANCIERAS
Activos financieros netos

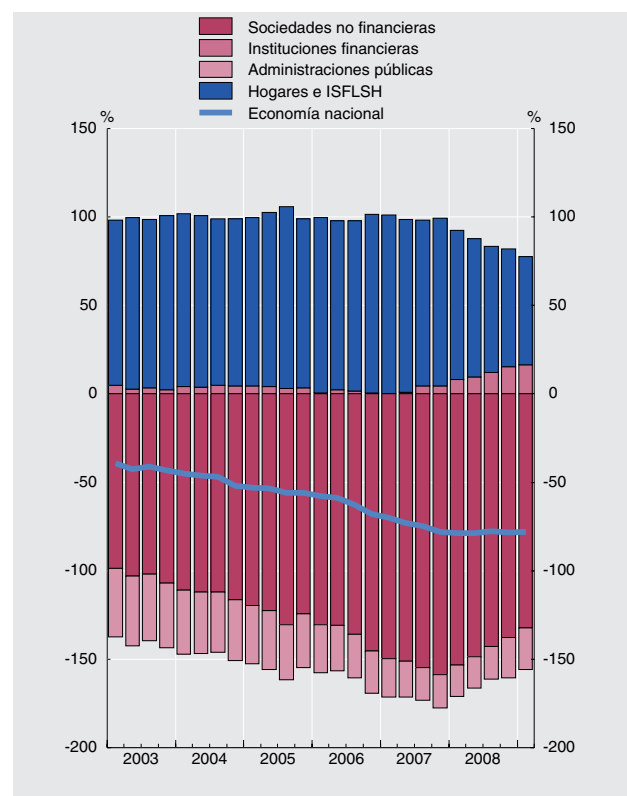

(1) En el cómputo de los ratios trimestrales se utilizan los flujos acumulados de los últimos cuatro trimestres de las operaciones financieras netas y del PIB.

2. PRINCIPALES INDICADORES ECONÓMICOS

2.8 Precios y tipos de interés
(antiguo indicador de convergencia)

	Precios (a)			Tipos de interés (b)		
	Zona del euro T12,12	España T12,12	Diferencia	Zona del euro (c)	España (c)	Diferencia
	1	2	3 = 2-1	4	5	6 = 5-4
02	2,2	3,6	1,3	4,9	5,0	0,0
03	2,1	3,1	1,0	4,2	4,1	-0,0
04	2,1	3,1	0,9	4,1	4,1	-0,0
05	2,2	3,4	1,2	3,4	3,4	-0,1
06	2,2	3,6	1,4	3,9	3,8	-0,1
07	2,1	2,8	0,7	4,3	4,3	-0,0
08	3,3	4,1	0,9	4,4	4,4	0,0
08 Jun	2,9	3,9	1,0	4,4	4,4	-0,0
Jul	3,1	4,2	1,0	4,4	4,4	-0,0
Ago	3,3	4,4	1,1	4,4	4,4	0,0
Sep	3,4	4,5	1,1	4,4	4,4	0,0
Oct	3,5	4,5	1,0	4,4	4,4	0,0
Nov	3,4	4,4	1,0	4,4	4,4	0,0
Dic	3,3	4,1	0,9	4,4	4,4	0,0
09 Ene	3,1	3,8	0,7	4,3	4,4	0,0
Feb	2,9	3,5	0,6	4,4	4,4	0,0
Mar	2,7	3,1	0,5	4,4	4,4	0,0
Abr	2,4	2,8	0,3	4,3	4,3	-0,0
May	2,1	2,3	0,1	4,3	4,3	-0,0
Jun	1,8	1,8	-0,0	4,3	4,3	-0,0
Jul	1,4	1,2	-0,2	4,2	4,2	-0,0
Ago	1,1	0,8	-0,3	4,2	4,1	-0,0
Sep	...	0,3	...	4,1	4,1	-0,0

PRECIOS

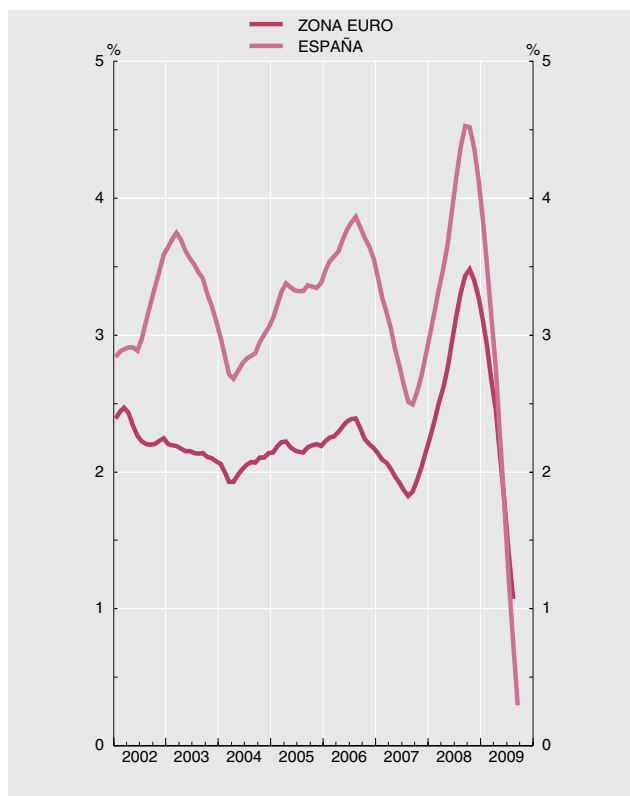

TIPOS DE INTERÉS

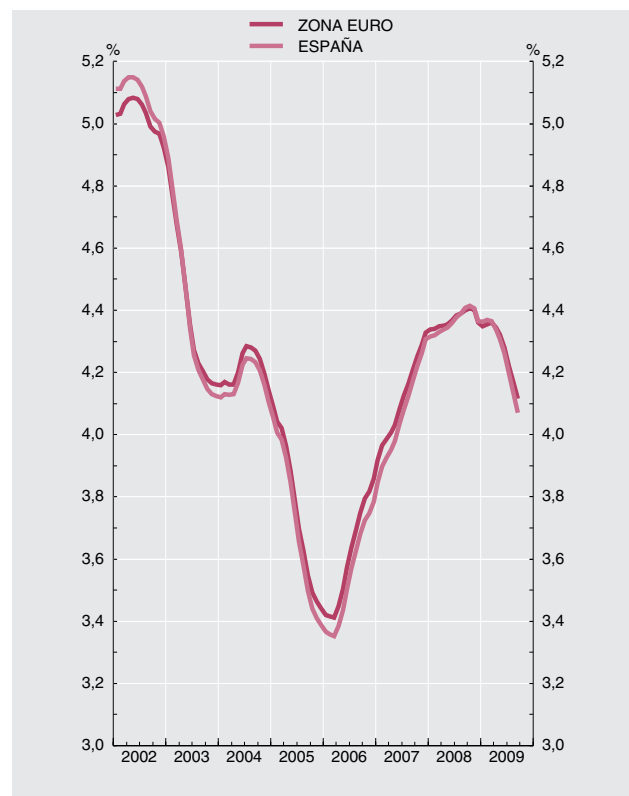

Fuente: Eurostat, Instituto Nacional de Estadística, Banco Central Europeo y Banco de España.

(a) Los IPC utilizados en las columnas 1 y 2 son: antes de diciembre de 1995, IPC nacionales. Desde diciembre de 1995 hasta noviembre de 1996, índices transitorios de precios de consumo. Desde diciembre de 1996, índices armonizados de precios de consumo.

(b) Tipo de interés de los bonos a diez años, que se utilizó para medir la convergencia de tipos de interés. Para España véase también la columna 11 del cuadro 2.10 de este Boletín.

Para los datos de los IPC y tipos de interés por países véanse los cuadros 26.15 y 26.23 de este Boletín, respectivamente.

(c) Media de los últimos doce meses.

2. PRINCIPALES INDICADORES ECONÓMICOS

2.9 Déficit y deuda (pasivos) de las Administraciones Públicas (a)

Notificaciones enviadas a la Comisión Europea						Millones de euros y porcentaje		
	Déficit	Deuda	PIB pm	Déficit % del PIB	Deuda % del PIB	Diferencia respecto a valores de referencia		
	1	2	3	4	5	6=4-3puntos	7=5-60puntos	
95	28 948	283 076	447 205	6,5	63,3	3,5	3,3	
96	22 974	319 600	473 855	4,8	67,4	1,8	7,4	
97	16 986	333 199	503 921	3,4	66,1	0,4	6,1	
98	17 351	345 953	539 493	3,2	64,1	0,2	4,1	
99	8 254	361 556	579 942	1,4	62,3	-1,6	2,3	
00	6 161	373 506	630 263	1,0	59,3	-2,0	-0,7	
01	4 361	377 806	680 678	0,6	55,5	-2,4	-4,5	
02	3 312	383 170	729 206	0,5	52,5	-2,5	-7,5	
03	1 622	381 591	782 929	0,2	48,7	-2,8	-11,3	
04	2 862	388 685	841 042	0,3	46,2	-2,7	-13,8	
05	-8 759	391 028	908 792	-1,0	43,0	-4,0	-17,0	
06	-19 847	389 393	982 303	-2,0	39,6	-5,0	-20,4	
07	P -23 259	380 736	1 050 595	-2,2	36,2	-5,2	-23,8	
08	A 41 874	432 523	1 095 163	3,8	39,5	0,8	-20,5	

DÉFICIT

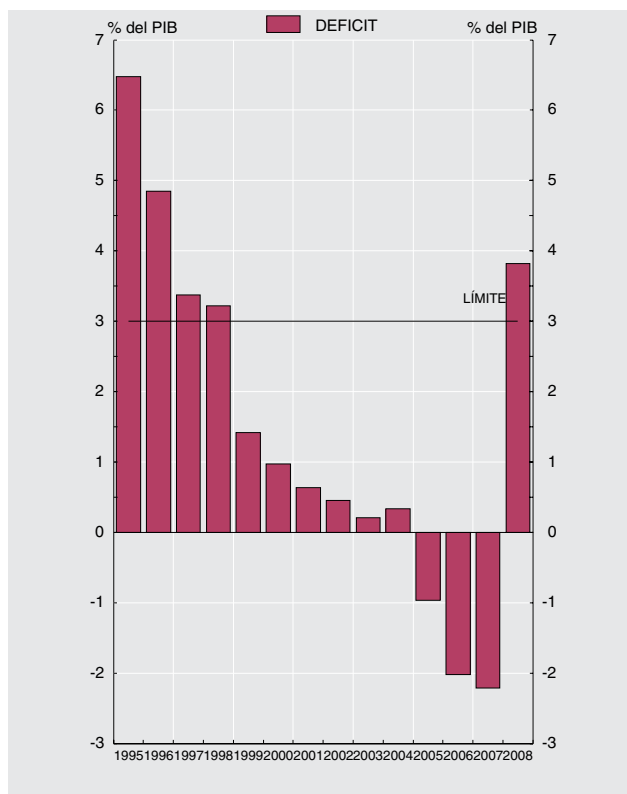

DEUDA

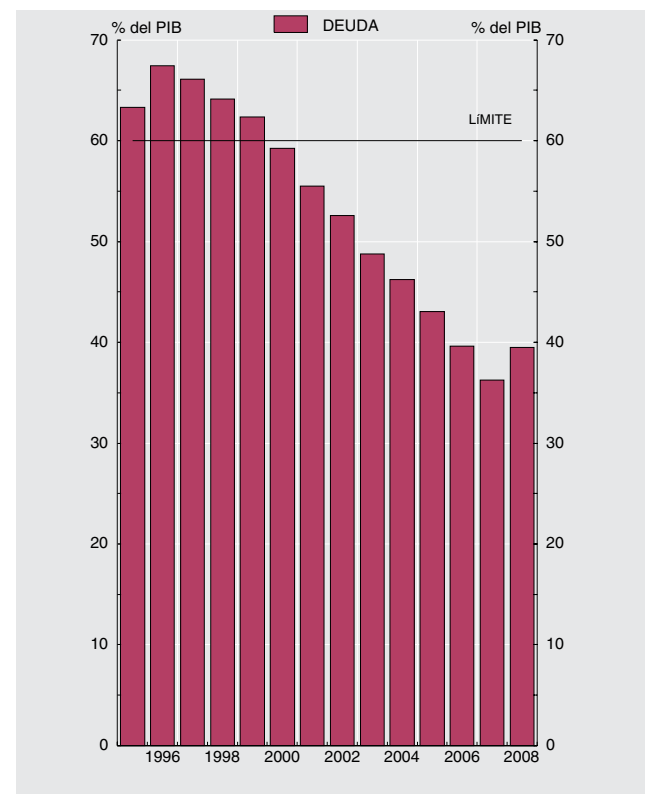

Fuentes: Déficit: Ministerio de Economía y Hacienda; Deuda: Banco de España; PIB pm: Instituto Nacional de Estadística.

a. Los datos recogidos en este cuadro corresponden a los que las autoridades españolas envían a la Comisión Europea dos veces al año (antes del 1 de abril y antes del 1 de octubre) en el marco del Protocolo sobre Déficit Excesivo / Pacto de Estabilidad y Crecimiento (Reglamento 3605/93, revisado por el Reglamento 475/2000; Resolución 97/C 236/01, Reglamento 1466/97, y Reglamento 1467/97). Los datos corresponden al cuestionario enviado a finales de marzo de 2009, y están elaborados siguiendo la metodología SEC95 (Véanse también los cuadros 11.1 y 11.8 a 11.9).

2. PRINCIPALES INDICADORES ECONÓMICOS

2.10 Tipos de interés

Porcentajes

Operaciones de política monetaria: Subastas principales de financiación (a)	Mercado interbancario de depósitos no transferibles a 3 meses	Operaciones de los Bancos / Entidades de crédito						Mercados secundarios de valores				
		Activas			Pasivas			Letras del Tesoro a 1 año	Bonos y obligaciones del Estado		Obligaciones privadas a más de dos años AIAF	
		Tipo preferencial bancos (b)	Créditos de 1 a 3 años bancos (b)	Tipo sintético entidades de crédito (c)	Cuentas corrientes bancos (b)	Depósitos 1 a 2 años bancos (b)	Tipo sintético entidades de crédito (c)		A 3 años	A 10 años criterio de convergencia		
1	2	3	4	5	6	7	8	9	10	11	12	
05	2,25	2,18	5,00	...	3,93	1,26	2,19	2,55	3,39	3,55
06	3,50	3,08	5,10	...	5,10	1,85	3,26	3,48	3,79	4,05
07	4,00	4,27	5,38	...	6,03	2,77	4,07	4,13	4,31	4,67
08	2,50	4,62	5,57	...	5,70	2,72	3,71	3,89	4,37	5,25
08 Sep	4,25	4,99	5,63	...	6,56	3,22	4,23	4,18	4,57	5,26
Oct	3,75	5,13	5,62	...	6,56	3,35	3,18	3,60	4,46	5,66
Nov	3,25	4,18	5,61	...	6,31	3,01	2,40	3,21	4,15	5,70
Dic	2,50	3,33	5,53	...	5,70	2,72	2,09	3,07	3,86	3,96
09 Ene	2,00	2,37	5,46	...	5,02	2,25	1,46	2,87	4,15	5,00
Feb	2,00	1,98	5,43	...	4,50	2,01	1,25	2,67	4,23	3,30
Mar	1,50	1,62	5,39	...	4,19	1,77	1,23	2,49	4,06	3,37
Abr	1,25	1,47	5,37	...	3,87	1,58	1,11	2,29	4,01	3,20
May	1,00	1,30	5,31	...	3,84	1,49	0,95	2,19	4,06	3,24
Jun	1,00	1,26	5,31	...	3,74	1,41	0,96	2,34	4,25	3,35
Jul	1,00	0,95	5,27	...	3,65	1,40	0,83	2,04	4,01	3,25
Ago	1,00	0,86	5,31	...	3,56	1,37	0,79	2,12	3,79	3,82
Sep	1,00	0,80	5,30	0,78	1,90	3,81	...

MERCADO INTERBANCARIO

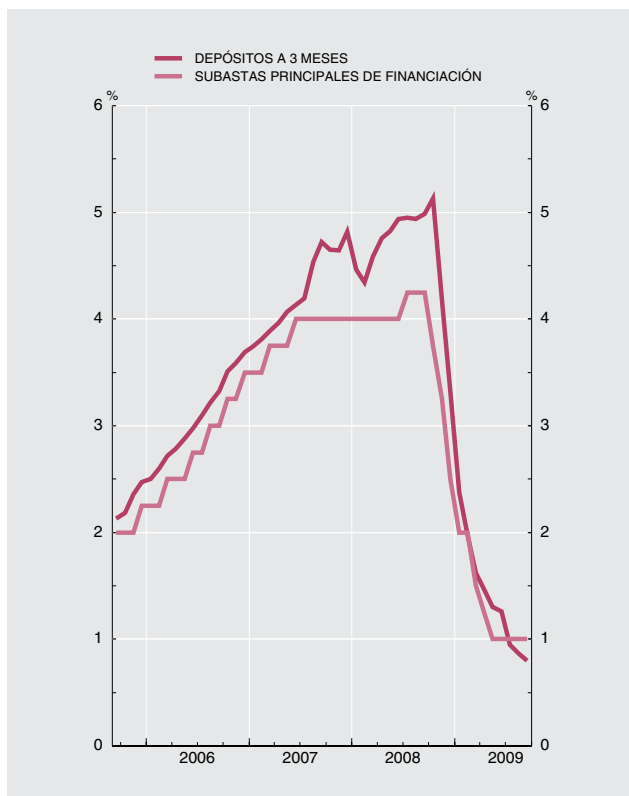

MERCADO DE VALORES

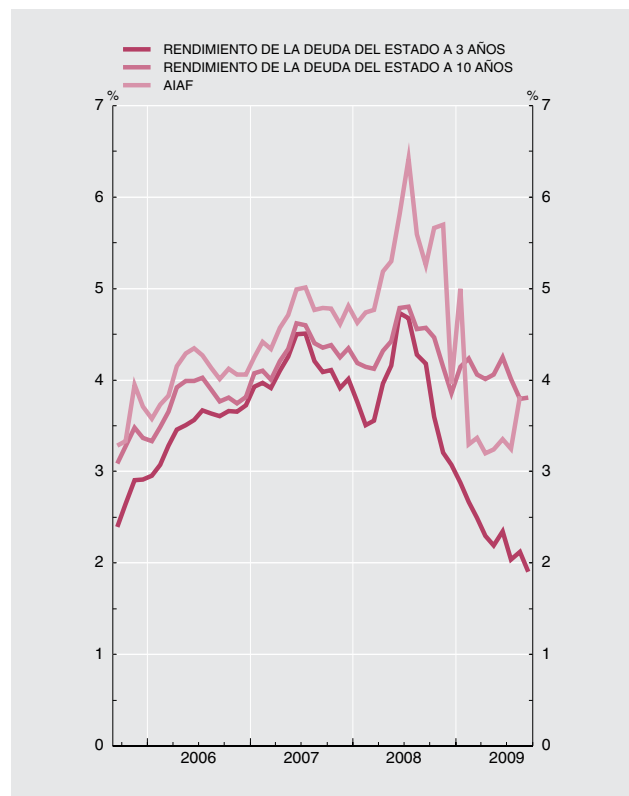

- (a) Hasta mayo de 1990 recoge el tipo medio de las subastas de PRM. Desde esa fecha y hasta diciembre de 1998, el de la subasta decenal de adquisiciones temporales de certificados del Banco de España. A partir de enero de 1999, el tipo de las operaciones principales de financiación del Eurosistema
- (b) Tipos de interés de operaciones de los Bancos declarados según la CBE 8/1990. La mayor parte de la información requerida por esta Circular ha sido reemplazada por la que establece la CBE 4/2002. Véase nota de novedades del Boletín estadístico de junio de 2003
- (c) Tipo de interés promedio de las operaciones activas/pasivas calculado a partir de los tipos de interés de operaciones nuevas de las Entidades de crédito declarados según la CBE 4/2002. Véase nota de novedades del Boletín estadístico de junio de 2003

2. PRINCIPALES INDICADORES ECONÓMICOS

2.11 Índices de competitividad de España

■ Serie representada gráficamente.

Base 1999 I=100

	Total (a) con precios de consumo frente a:			Componente nominal (b) frente a:	
	1 Zona del euro	2 Unión Europea (UE 27)	3 Países desarrollados	4 Unión Europea (UE 27)	5 Países desarrollados
05	107,0	107,0	108,9	100,1	100,9
06	108,6	108,5	110,8	100,0	101,2
07	109,5	109,2	113,0	99,9	102,3
08	110,6	111,9	116,1	101,5	104,1
08 Abr	110,8	112,1	117,3	101,4	104,9
<i>May</i>	110,9	112,1	117,2	101,3	104,7
<i>Jun</i>	111,1	112,3	117,5	101,3	104,8
<i>Jul</i>	110,7	111,8	117,2	101,3	105,1
<i>Ago</i>	110,6	111,6	116,4	101,3	104,5
<i>Sep</i>	110,4	111,5	115,6	101,5	104,0
<i>Oct</i>	110,9	112,0	114,8	101,5	102,8
<i>Nov</i>	110,9	112,9	114,9	102,2	102,7
<i>Dic</i>	110,5	113,7	116,2	103,3	104,2
09 Ene	109,9	113,4	115,3	103,7	104,0
<i>Feb</i>	109,3	112,5	114,0	103,5	103,4
<i>Mar</i>	109,1	112,8	114,8	103,9	104,3
<i>Abr</i>	110,0	113,2	115,5	103,5	104,1
<i>May</i>	109,9	112,8	115,4	103,2	104,2
<i>Jun</i>	110,2	112,8	115,8	103,0	104,3
<i>Jul</i>	110,0	112,4	115,5	102,9	104,3
<i>Ago</i>	110,0	112,3	115,6	102,8	104,3
<i>Sep</i>	103,1	104,7

ÍNDICES DE COMPETITIVIDAD DE ESPAÑA

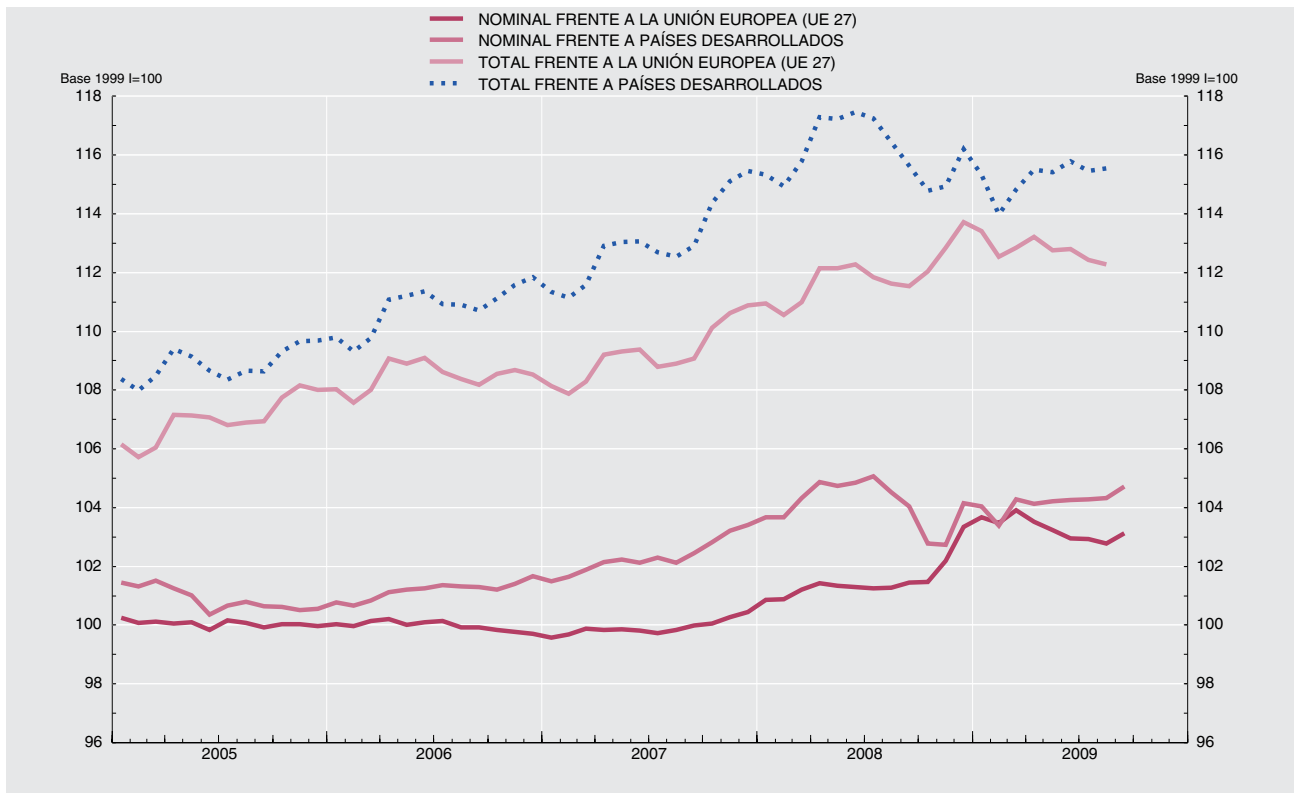

(a) Resultado de multiplicar el componente precios (precios relativos de España: relación entre el índice de precios de España y el de los países del grupo correspondiente) por el componente nominal. La caída del índice refleja mejoras de la competitividad.

(b) Media geométrica calculada con el sistema de doble ponderación a partir de las cifras de comercio exterior de manufacturas del periodo 1995-1997 (hasta 1999) y del periodo 1999-2001 (a partir de 1999).

3 CUENTAS FINANCIERAS
FINANCIAL ACCOUNTS

3. CUENTAS FINANCIERAS

3.1 Economía nacional
Balance financiero

miles de millones de euros

	Activos financieros netos	Activos financieros								Pasivos							
		Total	Oro y DEG	Efectivo y depósitos	Valores distintos de acciones	Préstamos	Acciones y otras participaciones	Reservas técnicas de seguros	Otros	Total	Efectivo y depósitos	Valores distintos de acciones	Préstamos	Acciones y otras participaciones	Reservas técnicas de seguros	Otros	
	1	2	3	4	5	6	7	8	9	10	11	12	13	14	15	16	
04		-438	5 693	6	1 281	646	1 312	1 613	239	597	6 131	1 402	715	1 430	1 756	236	592
05		-509	6 800	7	1 560	774	1 562	1 969	265	663	7 309	1 716	907	1 692	2 072	261	660
06		-666	7 987	7	1 856	783	1 908	2 390	288	756	8 654	1 961	1 130	2 052	2 475	284	752
07		-820	8 938	5	2 187	915	2 185	2 552	297	796	9 758	2 338	1 346	2 350	2 639	293	792
08		-859	8 852	6	2 436	1 066	2 320	1 938	291	795	9 711	2 682	1 465	2 497	1 989	286	791
05 //		-469	6 324	6	1 462	709	1 442	1 823	252	629	6 793	1 586	835	1 561	1 938	248	626
05 ///		-498	6 565	7	1 466	736	1 484	1 982	256	633	7 062	1 610	854	1 608	2 109	252	630
05 IV		-509	6 800	7	1 560	774	1 562	1 969	265	663	7 309	1 716	907	1 692	2 072	261	660
06 /		-537	7 125	7	1 604	780	1 640	2 157	271	665	7 662	1 752	966	1 783	2 231	268	662
06 //		-556	7 350	7	1 704	746	1 749	2 184	273	688	7 907	1 811	1 018	1 882	2 242	269	685
06 ///		-605	7 578	7	1 755	767	1 809	2 246	278	716	8 183	1 861	1 074	1 949	2 313	274	713
06 IV		-666	7 987	7	1 856	783	1 908	2 390	288	756	8 654	1 961	1 130	2 052	2 475	284	752
07 /		-703	8 260	6	1 934	803	1 974	2 496	292	754	8 963	2 014	1 210	2 123	2 578	288	750
07 //		-742	8 543	5	2 037	828	2 062	2 543	295	772	9 285	2 118	1 277	2 228	2 602	291	768
07 ///		-773	8 617	5	2 064	855	2 117	2 498	296	782	9 391	2 164	1 303	2 279	2 574	292	778
07 IV		-820	8 938	5	2 187	915	2 185	2 552	297	796	9 758	2 338	1 346	2 350	2 639	293	792
08 /		-838	8 735	6	2 146	937	2 210	2 345	298	794	9 574	2 338	1 341	2 376	2 436	293	789
08 //		-852	8 843	6	2 275	974	2 270	2 231	299	789	9 695	2 465	1 402	2 440	2 309	294	785
08 ///		-848	8 800	6	2 340	974	2 292	2 102	297	789	9 648	2 543	1 404	2 464	2 161	292	784
08 IV		-859	8 852	6	2 436	1 066	2 320	1 938	291	795	9 711	2 682	1 465	2 497	1 989	286	791
09 /		-850	8 713	6	2 396	1 127	2 334	1 792	293	766	9 563	2 664	1 530	2 514	1 805	287	762

3. CUENTAS FINANCIERAS

3.2 Economía nacional
Cuenta de operaciones financieras

miles de millones de euros

	Operaciones financieras netas	Adquisiciones netas de activos financieros								Pasivos netos contraídos							
		Total	Oro y DEG	Efectivo y depósitos	Valores distintos de acciones	Préstamos	Acciones y otras participaciones	Reservas técnicas de seguros	Otros	Total	Efectivo y depósitos	Valores distintos de acciones	Préstamos	Acciones y otras participaciones	Reservas técnicas de seguros	Otros	
	1	2	3	4	5	6	7	8	9	10	11	12	13	14	15	16	
04		-41	541	-	134	46	189	111	18	44	582	122	135	193	77	39	
05		-59	785	-	239	115	243	99	21	67	844	271	179	254	60	59	
06		-82	888	-	300	4	342	128	20	93	970	252	226	356	27	88	
07		-101	919	-	340	152	273	103	12	40	1 021	394	221	293	60	42	
08		-99	517	-	247	170	135	-41	7	-1	617	348	132	150	-24	5	
05 //		-14	247	-	90	31	71	30	4	21	261	93	62	68	17	16	
05 ///		-14	96	-	4	26	42	17	3	3	109	24	19	48	15	1	
05 IV		-15	280	-	94	40	75	33	8	31	295	105	57	82	17	26	
06 /		-22	189	-	45	9	74	53	6	2	211	39	67	85	11	3	
06 //		-19	235	-	102	-29	108	28	2	23	254	62	57	99	10	23	
06 ///		-21	176	-	50	7	62	25	3	29	197	48	44	70	6	24	
06 IV		-21	287	-	103	17	98	21	9	39	308	103	58	101	-	38	
07 /		-25	195	-	78	33	59	21	6	-2	220	55	83	62	12	2	
07 //		-24	292	-	104	27	84	54	4	18	316	105	71	101	24	12	
07 ///		-26	141	-	32	34	62	3	1	10	167	53	29	59	15	10	
07 IV		-27	291	-	126	58	68	24	1	14	318	180	38	71	9	18	
08 /		-30	-1	-	-37	29	25	-21	5	-2	29	13	-8	27	-9	1	
08 //		-25	235	-	129	56	59	-6	2	-5	260	127	73	64	-2	-4	
08 ///		-22	77	-	58	3	22	-6	1	-1	99	64	14	24	-7	3	
08 IV		-21	206	-	97	83	30	-8	-1	6	228	144	53	35	-7	5	
09 /		-22	11	-	-44	61	12	7	4	-29	33	-26	70	16	-3	-28	

3. CUENTAS FINANCIERAS

3.3 Sociedades no financieras
Balance financiero

miles de millones de euros

	Activos financieros netos					Activos financieros							Pasivos					
	Total	Frente a:				Total	Efectivo y depósitos	Valores dist. acciones	Préstamos	Acciones y otras participaciones	Reservas tec. seguros	Otros	Total	Valores dist. acciones	Préstamos	Acciones y otras participaciones	Reservas tec. seguros	Otros
		Instituciones financieras	Administraciones públicas	Hogares e SFLSH	Resto del mundo													
1	2	3	4	5	6	7	8	9	10	11	12	13	14	15	16	17	18	
04	-978	-360	-42	-323	-253	1 572	166	25	189	693	19	480	2 550	12	791	1 284	1	462
05	-1 132	-453	-41	-396	-241	1 860	196	28	199	874	21	543	2 992	11	939	1 522	2	518
06	-1 428	-634	-37	-504	-252	2 197	233	40	211	1 080	23	611	3 625	15	1 170	1 850	2	588
07	-1 667	-783	-43	-538	-303	2 350	247	34	226	1 173	25	645	4 017	16	1 359	2 017	-	624
08	-1 509	-839	-38	-352	-280	2 147	254	31	241	960	26	636	3 656	25	1 454	1 554	-	623
05 //	-1 073	-413	-43	-383	-234	1 730	179	28	197	794	21	512	2 802	13	863	1 435	2	491
05 ///	-1 161	-426	-43	-441	-250	1 815	178	29	197	872	21	518	2 976	12	890	1 576	2	497
05 IV	-1 132	-453	-41	-396	-241	1 860	196	28	199	874	21	543	2 992	11	939	1 522	2	518
06 /	-1 210	-492	-45	-434	-240	1 972	198	38	201	970	22	543	3 182	11	1 001	1 640	2	528
06 //	-1 239	-537	-39	-437	-225	2 047	210	35	218	998	23	563	3 286	11	1 060	1 670	2	543
06 ///	-1 309	-585	-43	-449	-232	2 080	220	40	206	1 010	23	580	3 389	14	1 105	1 707	2	560
06 IV	-1 428	-634	-37	-504	-252	2 197	233	40	211	1 080	23	611	3 625	15	1 170	1 850	2	588
07 /	-1 498	-656	-45	-529	-269	2 260	235	36	217	1 137	24	611	3 758	13	1 216	1 934	-	596
07 //	-1 538	-707	-41	-521	-270	2 326	246	39	218	1 170	25	629	3 864	14	1 283	1 957	-	610
07 ///	-1 600	-757	-46	-512	-285	2 306	241	33	219	1 153	25	635	3 906	15	1 320	1 954	-	618
07 IV	-1 667	-783	-43	-538	-303	2 350	247	34	226	1 173	25	645	4 017	16	1 359	2 017	-	624
08 /	-1 636	-814	-50	-474	-298	2 254	244	29	221	1 094	26	640	3 890	19	1 371	1 867	-	632
08 //	-1 606	-832	-45	-435	-293	2 237	254	32	234	1 049	26	642	3 842	17	1 411	1 786	-	628
08 ///	-1 557	-843	-47	-387	-279	2 193	254	32	237	1 004	26	640	3 750	19	1 438	1 665	-	628
08 IV	-1 509	-839	-38	-352	-280	2 147	254	31	241	960	26	636	3 656	25	1 454	1 554	-	623
09 /	-1 443	-842	-46	-295	-261	2 074	244	31	250	905	26	617	3 517	28	1 472	1 408	-	609

3. CUENTAS FINANCIERAS

3.4 Sociedades no financieras
Cuenta de operaciones financieras

miles de millones de euros

	Operaciones financieras netas						Adquisiciones netas de activos financieros							Pasivos netos contraídos					
	Total	Frente a:				Sin sectorizar Otros (parte)	Total	Efectivo y depósitos	Valores dist. acciones	Préstamos	Acciones y otras participaciones	Reservas tec. seguros	Otros	Total	Valores dist. acciones	Préstamos	Acciones y otras participaciones	Reservas tec. seguros	Otros
		Instituciones financieras	Administraciones públicas	Hogares e SFLSH	Resto del mundo														
1	2	3	4	5	6	7	8	9	10	11	12	13	14	15	16	17	18	19	
04	-38	-56	-1	-8	17	9	121	14	-3	19	53	2	36	159	-	92	37	-	30
05	-64	-78	8	-5	10	1	165	29	-	4	66	2	63	229	-	141	34	1	54
06	-92	-161	7	1	56	5	230	35	7	6	112	2	69	322	1	227	28	-	65
07	-128	-114	-1	-11	-8	5	142	17	4	5	81	2	33	270	2	182	56	-	31
08	-78	-64	1	-3	-10	-2	43	7	3	11	29	1	-9	122	1	95	26	-	-
05 //	-12	-29	6	-1	11	1	46	13	-4	1	11	-	25	58	-	37	7	-	14
05 ///	-18	-11	-	-2	-6	-	22	-1	1	-	16	-	6	41	-1	27	8	-	6
05 IV	-9	-24	6	1	4	4	68	18	-1	1	26	-	25	77	-	47	13	-	17
06 /	-30	-36	-5	1	9	1	43	1	4	-2	38	2	-	73	1	57	7	-	8
06 //	-12	-41	6	2	21	-	69	13	-4	16	24	-	20	81	-	58	8	-	15
06 ///	-32	-36	-2	-	6	-	44	8	2	-10	26	-	17	76	-	49	9	-	18
06 IV	-19	-48	8	-1	19	4	74	13	4	2	24	-	31	93	-	63	5	-	24
07 /	-30	-18	-7	1	-4	-3	22	2	-	-2	21	2	-	52	-	36	6	-	10
07 //	-27	-44	5	2	5	4	65	10	2	-4	39	-	18	93	1	63	19	-	10
07 ///	-44	-35	-4	-3	-8	5	19	-2	-	6	9	-	6	62	1	44	15	-	2
07 IV	-26	-18	5	-12	-1	-1	37	7	2	6	12	-	10	63	-	40	16	-	8
08 /	-38	-23	-8	-	-2	-5	-8	-1	-	-7	4	2	-5	30	-1	12	6	-	12
08 //	-16	-17	5	-1	-5	2	30	11	-	10	8	-	2	46	-	39	12	-	-5
08 ///	-23	-16	-3	-2	-3	1	8	-3	-	5	9	-	-2	31	-	27	6	-	-1
08 IV	-2	-9	8	-1	-	-	13	1	4	4	8	-1	-4	15	1	17	2	-	-5
09 /	-22	-14	-7	2	1	-4	-15	-11	3	7	5	1	-19	7	-1	17	2	-	-11

3. CUENTAS FINANCIERAS

3.9 Hogares e ISFLSH
Balance financiero

miles de millones de euros

	Activos financieros netos					Activos financieros						Pasivos		
	Total	Frente a:				Total	Efectivo y depósitos	Valores distintos de acciones	Acciones y otras participaciones	Reservas técnicas de seguros	Otros	Total	Préstamos	Otros
		Sociedades no financieras	Instituciones financieras	Administraciones públicas	Resto del mundo									
1	2	3	4	5	6	7	8	9	10	11	12	13	14	
04	795,4	322,8	401,3	5,6	65,7	1 386,5	540,5	31,3	561,1	208,9	44,6	591,1	541,9	49,2
05	867,1	396,3	393,0	8,0	69,7	1 569,6	590,5	33,2	665,7	231,1	49,1	702,5	653,5	49,0
06	994,0	504,0	398,8	12,6	78,5	1 825,9	671,2	46,5	797,8	251,0	59,4	831,9	780,8	51,1
07	995,2	538,0	362,4	19,8	75,1	1 918,0	730,5	55,8	811,4	258,8	61,5	922,7	878,2	44,6
08	732,2	352,0	288,7	22,3	69,4	1 687,5	805,0	40,9	532,5	250,5	58,6	955,3	914,1	41,1
05 //	859,3	383,2	399,7	7,5	68,8	1 506,5	568,0	37,4	634,9	218,4	47,9	647,2	598,9	48,3
05 ///	914,9	441,5	395,6	7,8	70,0	1 581,3	572,2	33,8	705,5	222,2	47,7	666,5	619,2	47,3
05 IV	867,1	396,3	393,0	8,0	69,7	1 569,6	590,5	33,2	665,7	231,1	49,1	702,5	653,5	49,0
06 I	920,7	433,8	404,2	8,2	74,5	1 653,6	601,7	43,9	724,1	235,6	48,3	732,9	682,4	50,6
06 II	906,0	437,3	385,1	10,4	73,1	1 679,8	627,0	42,5	720,7	236,8	52,9	773,8	723,4	50,4
06 III	926,8	449,3	391,3	9,2	77,0	1 722,9	639,6	45,8	739,9	241,0	56,6	796,1	745,0	51,1
06 IV	994,0	504,0	398,8	12,6	78,5	1 825,9	671,2	46,5	797,8	251,0	59,4	831,9	780,8	51,1
07 I	1 011,6	528,6	397,4	11,4	74,2	1 868,8	682,3	43,6	831,3	253,5	58,1	857,2	806,1	51,1
07 II	996,7	520,6	387,6	13,1	75,4	1 887,1	705,5	47,3	818,5	256,6	59,3	890,5	841,0	49,4
07 III	968,1	512,0	368,5	13,8	73,8	1 873,0	710,9	46,4	799,0	257,4	59,2	904,8	857,2	47,7
07 IV	995,2	538,0	362,4	19,8	75,1	1 918,0	730,5	55,8	811,4	258,8	61,5	922,7	878,2	44,6
08 I	899,6	473,6	340,6	14,9	70,6	1 836,5	746,6	55,0	721,0	257,1	56,9	936,9	890,1	46,8
08 II	842,9	435,4	320,0	18,4	69,1	1 796,7	770,1	51,7	659,6	258,0	57,3	953,8	910,8	43,1
08 III	779,4	387,5	306,8	16,8	68,2	1 730,8	781,0	44,7	593,0	256,2	55,9	951,4	911,4	40,0
08 IV	732,2	352,0	288,7	22,3	69,4	1 687,5	805,0	40,9	532,5	250,5	58,6	955,3	914,1	41,1
09 I	665,8	294,9	286,3	16,2	68,4	1 611,1	805,0	37,8	465,4	251,1	51,8	945,3	906,3	38,9

3. CUENTAS FINANCIERAS

3.10 Hogares e ISFLSH
Cuenta de operaciones financieras

miles de millones de euros

	Operaciones financieras netas						Adquisiciones netas de activos financieros						Pasivos netos contraídos		
	Total	Frente a:				Sin sectorizar Otros (parte)	Total	Efectivo y depósitos	Valores distintos de acciones	Acciones y otras participaciones	Reservas técnicas de seguros	Otros	Total	Préstamos	Otros
		Sociedades no financieras	Instituciones financieras	Administraciones públicas	Resto del mundo										
1	2	3	4	5	6	7	8	9	10	11	12	13	14	15	
04	-5,0	7,7	-23,4	0,4	6,7	3,6	79,8	42,5	0,8	15,9	15,7	4,9	84,8	91,3	-6,5
05	-11,9	4,7	-28,8	2,6	4,2	5,3	94,4	50,2	1,3	19,5	18,1	5,2	106,3	111,9	-5,6
06	-16,4	-1,0	-29,9	3,4	4,7	6,2	107,3	82,5	5,9	-8,5	17,3	10,2	123,8	127,9	-4,1
07	-17,0	10,8	-33,9	5,9	1,9	-1,7	77,3	60,0	12,2	-6,7	9,7	2,2	94,3	99,1	-4,8
08	2,8	3,1	-12,5	2,4	3,1	6,7	30,2	75,8	-8,0	-39,7	5,0	-2,9	27,4	37,5	-10,1
05 //	0,3	0,9	-5,6	0,9	1,8	2,3	31,8	20,8	1,9	4,3	3,8	1,0	31,5	35,4	-3,9
05 ///	-8,1	2,3	-13,2	0,2	1,2	1,4	9,8	4,3	-3,4	6,8	2,4	-0,3	17,9	20,4	-2,5
05 IV	-0,5	-1,4	-6,5	0,5	1,6	5,2	30,4	18,3	0,3	1,4	8,1	2,3	30,9	34,4	-3,5
06 I	-7,6	-0,9	-8,8	-0,7	1,2	1,5	21,4	11,4	6,7	0,4	3,8	-0,9	29,0	28,9	0,1
06 II	-8,3	-1,6	-9,4	2,1	0,1	0,5	32,2	25,5	-1,3	1,6	1,8	4,6	40,5	41,2	-0,7
06 III	-2,6	-0,0	-4,4	-1,3	2,8	0,3	19,5	14,2	0,9	-2,1	2,8	3,6	22,1	21,7	0,4
06 IV	2,2	1,5	-7,3	3,4	0,7	3,9	34,3	31,4	-0,4	-8,4	8,9	2,8	32,1	36,0	-3,9
07 I	-15,3	-1,4	-8,0	-1,2	0,1	-4,8	15,0	11,0	4,2	-3,2	4,3	-1,3	30,3	25,5	4,8
07 II	-2,3	-2,5	-6,7	1,8	2,7	2,5	28,8	24,2	1,2	-1,3	3,4	1,3	31,0	35,2	-4,2
07 III	-4,3	2,6	-8,7	-0,7	-0,8	3,3	7,2	6,4	0,9	-0,8	0,7	-0,1	11,5	16,6	-5,0
07 IV	4,9	12,1	-10,4	6,0	-0,1	-2,7	26,4	18,4	5,7	-1,4	1,4	2,3	21,4	21,8	-0,4
08 I	-8,8	0,1	-1,2	-4,9	0,1	-2,9	8,9	17,6	0,9	-8,0	3,1	-4,6	17,7	12,5	5,2
08 II	-0,6	0,7	-9,6	3,6	0,7	4,0	13,0	23,8	-0,6	-12,7	2,0	0,4	13,6	21,3	-7,8
08 III	-0,8	1,8	-5,3	-1,6	1,0	3,3	-6,6	10,1	-5,1	-11,1	0,9	-1,4	-5,8	0,5	-6,3
08 IV	13,0	0,5	3,6	5,3	1,3	2,3	14,9	24,3	-3,2	-7,9	-1,1	2,7	1,9	3,1	-1,2
09 I	-1,6	-1,6	10,7	-6,0	-1,1	-3,6	-7,0	-0,3	-2,9	-0,2	3,2	-6,8	-5,4	-6,9	1,5

3. CUENTAS FINANCIERAS

3.11 Resto del mundo
Balance financiero

miles de millones de euros

Total	Activos financieros netos					Sin sectorizar: Oro y DEG	Activos financieros							Total	Pasivos					
	Frente a:				SFLSH		Oro y DEG	Efectivo y depósitos	Valores dist. acciones	Préstamos	Acciones y otras participaciones	Otros	Efectivo y depósitos		Valores dist. acciones	Préstamos	Acciones y otras participaciones	Reservas tec. seguros	Otros	
	Sociedades no financieras	Instituciones financieras	Administraciones públicas	Hogares																
1	2	3	4	5	6	7	8	9	10	11	12	13	14	15	16	17	18	19	20	
04	438	253	62	193	-66	-6	1 353	-6	327	381	199	415	36	915	206	312	81	273	3	41
05	509	241	151	193	-70	-7	1 629	-7	384	533	228	449	41	1 120	228	400	98	347	4	43
06	666	252	318	181	-79	-7	1 943	-7	381	736	268	518	47	1 276	277	389	124	432	4	51
07	820	303	442	155	-75	-5	2 232	-5	446	822	309	607	53	1 412	295	391	145	520	4	57
08	859	280	477	177	-69	-6	2 241	-6	541	787	334	532	53	1 383	295	388	157	481	5	57
05 //	469	234	107	204	-69	-6	1 488	-6	351	474	212	418	39	1 019	227	348	94	304	4	42
05 ///	498	250	132	192	-70	-7	1 551	-7	368	488	218	445	39	1 054	224	371	94	318	4	42
05 IV	509	241	151	193	-70	-7	1 629	-7	384	533	228	449	41	1 120	228	400	98	347	4	43
06 I	537	240	192	187	-74	-7	1 745	-7	397	593	253	468	42	1 208	248	407	110	394	4	45
06 II	556	225	227	185	-73	-7	1 769	-7	371	645	250	468	43	1 213	264	373	116	409	4	47
06 III	605	232	272	185	-77	-7	1 851	-7	373	685	257	498	45	1 247	267	378	118	432	4	49
06 IV	666	252	318	181	-79	-7	1 943	-7	381	736	268	518	47	1 276	277	389	124	432	4	51
07 I	703	269	335	180	-74	-6	2 044	-6	396	797	278	531	48	1 341	316	390	129	449	4	53
07 II	742	270	376	176	-75	-5	2 150	-5	405	842	297	560	51	1 408	324	393	131	500	4	55
07 III	773	285	402	165	-74	-5	2 171	-5	419	841	296	568	52	1 398	319	393	134	492	4	56
07 IV	820	303	442	155	-75	-5	2 232	-5	446	822	309	607	53	1 412	295	391	145	520	4	57
08 I	838	298	462	154	-71	-6	2 235	-6	495	799	311	582	53	1 396	304	395	145	490	5	58
08 II	852	293	480	154	-69	-6	2 281	-6	527	810	320	577	53	1 429	336	382	150	499	4	58
08 III	848	279	476	166	-68	-6	2 287	-6	538	814	329	559	53	1 439	335	384	157	501	5	58
08 IV	859	280	477	177	-69	-6	2 241	-6	541	787	334	532	53	1 383	295	388	157	481	5	57
09 I	850	261	471	194	-68	-6	2 231	-6	554	789	340	505	49	1 381	286	385	160	491	5	53

3. CUENTAS FINANCIERAS

3.12 Resto del mundo
Cuenta de operaciones financieras

miles de millones de euros

Total	Operaciones financieras netas					Sin sectorizar: Oro y DEG y Otros (parte)	Adquisiciones netas de activos financieros							Total	Pasivos netos contraídos					
	Frente a:				SFLSH		Oro y DEG	Efectivo y depósitos	Valores dist. acciones	Préstamos	Acciones y otras participaciones	Otros	Efectivo y depósitos		Valores dist. acciones	Préstamos	Acciones y otras participaciones	Reservas tec. seguros	Otros	
	Sociedades no financieras	Instituciones financieras	Administraciones públicas	Hogares																
1	2	3	4	5	6	7	8	9	10	11	12	13	14	15	16	17	18	19	20	
04	41	-17	44	26	-7	-6	153	-	14	104	11	23	1	112	27	15	7	57	-	7
05	59	-10	85	-2	-4	-10	228	-	51	143	21	8	4	168	20	80	10	47	-	12
06	82	-56	147	-1	-5	-3	256	-	3	210	35	2	6	174	51	-12	21	103	-	11
07	101	8	114	-20	-2	2	248	-	77	85	32	47	6	146	22	17	12	90	-	5
08	99	10	71	15	-3	6	134	-	98	-24	23	37	-	35	-3	14	9	20	1	-7
05 //	14	-11	29	3	-2	-5	58	-	11	49	-	-4	1	44	7	18	3	9	-	6
05 ///	14	6	21	-9	-1	-3	46	-	17	15	6	7	-	32	-3	22	1	9	-	3
05 IV	15	-4	23	3	-2	-6	73	-	16	46	8	2	1	58	4	30	1	17	-	6
06 I	22	-9	29	2	-1	1	106	-	15	66	20	4	1	84	20	9	9	46	-	-
06 II	19	-21	37	2	-	-	38	-	-22	58	-3	4	2	19	18	-28	5	22	-	2
06 III	21	-6	36	-3	-3	-4	47	-	-	34	11	-	2	27	2	-3	3	19	-	6
06 IV	21	-19	44	-2	-1	-1	65	-	11	51	7	-6	2	44	11	10	4	16	-	3
07 I	25	4	17	1	-	4	85	-	16	61	1	6	1	59	39	10	-2	15	-	-2
07 II	24	-5	37	1	-3	-7	87	-	10	50	14	11	2	63	9	6	-3	41	-	9
07 III	26	8	28	-12	1	1	32	-	19	-5	5	12	1	7	-2	1	7	-	-	-
07 IV	27	1	32	-10	-	4	44	-	32	-21	13	19	1	17	-23	-1	10	34	-	-3
08 I	30	2	28	-4	-	4	48	-	59	-24	1	13	-	17	9	12	-1	-	-	-3
08 II	25	5	17	4	-1	1	67	-	31	16	8	12	-	41	33	-1	2	8	-	-1
08 III	22	3	6	10	-1	4	28	-	1	13	9	5	-	6	-5	2	7	6	1	-4
08 IV	21	-	20	5	-1	-2	-8	-	7	-29	6	8	-	-30	-40	1	1	7	-	1
09 I	22	-1	6	15	1	1	10	-	7	5	5	-4	-4	-13	-11	-4	-	6	-	-5

4 ENTIDADES DE CRÉDITO
(Información obtenida de los estados de supervisión)
CREDIT INSTITUTIONS
(Data from supervisory returns)

4. ENTIDADES DE CRÉDITO
Balance agregado según los estados de supervisión

Datos referidos a Julio de 2009

Conceptos del Capítulo 8 Conceptos del Capítulo 4	TOTAL CAPÍTULO 4/ TOTAL CHAPTER 4	Conciliación Capítulo 8 con Capítulo 4/ Reconcilia- tion of Chapter 8 with Chapter 4	TOTAL Capítulo 8 en concep- tos del Capítulo 4/ TOTAL Chapter 8 in terms of Chapter 4	DATOS DEL CAPÍTULO 8 / CHAPTER 8 DATA				
				TOTAL	PRÉSTAMOS Y CRÉDITOS / LOANS			NO RESID EN ESPAÑA/ NON RESIDENT
					RESIDENTES EN ESPAÑA/ DOMESTIC			
					IFM/ MFI	AAPP/ GG	OSR/ ORS	
	1	2=1-3	3=4+9+14+17	4=5a8	5	6	7	8
1. Créditos	2 393 257	-3 504	2 396 762	2 396 762	251 287	61 116	1 853 949	230 411
Residentes en España	2 162 820	-3 531	2 166 351	2 166 351	251 287	61 116	1 853 949	
Sistema crediticio	251 294	8	251 287	251 287	251 287			
Administraciones Públicas	61 285	169	61 116	61 116		61 116		
Otros sectores residentes	1 850 241	-3 708	1 853 949	1 853 949			1 853 949	
Residentes en el exterior	230 437	27	230 411	230 411				230 411
2. Valores distintos de acciones	401 054	-295	401 350					
Residentes en España	303 695	512	303 182					
Sistema crediticio	65 845	-5	65 850					
Administraciones Públicas	127 808	-8	127 816					
Otros sectores residentes	110 042	526	109 516					
Residentes en el exterior	97 360	-808	98 167					
3. Acciones y participaciones	182 613	1	182 612					
Residentes en España	99 883	32	99 851					
Sistema crediticio	17 801	-9	17 810					
Otros sectores residentes	82 082	41	82 041					
Residentes en el exterior	82 730	-31	82 761					
4. Operaciones no sectorizadas	274 219	4	274 216					
TOTAL	3 251 144	-3 795	3 254 939	2 396 762	251 287	61 116	1 853 949	230 411

July 2009 data

4. Reconciliation between the credit institutions' balance sheets in chapters 4 and 8. Assets (*)

(*) Véase nota al final del capítulo/See note at the end of the chapter

**4. Conciliación entre los balances de las Entidades de Crédito
que se presentan en los capítulos 4 y 8 de este Boletín (*)
Activo**

Millones de euros

DATOS DEL CAPÍTULO 8 / CHAPTER 8 DATA					DATOS DEL CAPÍTULO 8/CHAPTER 8 DATA				Chapter 8 headings
VALORES DISTINTOS DE ACCIONES / SECURITIES OTHER THAN SHARES					ACCIONES Y PARTICIPACIONES / SHARES AND OTHER EQUITY			SIN SEC- TORIZAR/ UNCLASSI- FIED	
TOTAL	RESIDENTES EN ESPAÑA / DOMESTIC			NO RESIDEN- TES EN ESPAÑA/ NON RESIDENT	TOTAL	RESIDENTES EN ESPAÑA/ DOMESTIC	NO RESIDEN- TES EN ESPAÑA/ NON RESIDENT		
9	IFM/ MFI	AAPP/ GG	OSR/ ORS	13	14=15+16	15	16	17	
401 350	65 850	127 816	109 516	98 167					
303 182	65 850	127 816	109 516						
65 850	65 850								
127 816		127 816							
109 516			109 516						
98 167				98 167					
					182 612	17 810	164 802		
					99 851	17 810	82 041		
					17 810	17 810			
					82 041		82 041		
					82 761		82 761		
								274 216	
401 350	65 850	127 816	109 516	98 167	182 612	17 810	164 802	274 216	

1. Loans

Domestic
Credit system
General Government
Other resident sectors

Non resident

2. Securities other than shares

Domestic
Credit system
General Government
Other resident sectors

Non resident

3. Shares and other equity

Domestic
Credit system
Other resident sector

Non resident

4. Unclassified

TOTAL

Chapter 4 headings

EUR millions

**4. CREDIT INSTITUTIONS
Aggregated balance sheets
data from supervisory returns**

4. ENTIDADES DE CRÉDITO
Balance agregado según los estados de supervisión

Datos referidos a Julio de 2009

Conceptos del Capítulo 8 Conceptos del Capítulo 4	TOTAL CAPÍTULO 4/ TOTAL CHAPTER 4	Conciliación con Capítulo 4/ Reconcilia- tion with Chapter 4	TOTAL Capítulo 8 en concep- tos del ca- pítulo 4/ TOTAL Chapter 8 in terms of Chapter 4	DATOS DEL CAPÍTULO 8		
				TOTAL	DEPÓSITOS /	
					RESIDENTES EN ESPAÑA	
				TOTAL	IFM/ MFI	
	1	2=1-3	3=4+10+11	4=5 + 9	5=6 A 8	6
1. Depósitos	2 306 269	1 942	2 304 327	2 304 327	1 801 112	310 114
Residentes en España	1 804 071	2 960	1 801 112	1 801 112	1 801 112	310 114
Sistema crediticio	301 093	-5 599	306 692	306 692	306 692	306 692
Administraciones Públicas	80 618	0	80 618	80 618	80 618	
Otros sectores residentes	1 422 360	8 559	1 413 802	1 413 802	1 413 802	3 422
Residentes en el exterior	502 198	-1 017	503 215	503 215		
2. Valores distintos de acciones y participaciones	434 836	-5 707	440 543			
3. Operaciones no sectorizadas	510 037	175	509 862			
TOTAL	3 251 143	-3 589	3 254 731	2 304 327	1 801 112	310 114

July 2009 data

4. Reconciliation between the credit institutions' balance sheets in chapters 4 and 8 (*). Liabilities

(*) Véase nota al final del capítulo/See note at the end of the chapter

**4. Conciliación entre los balances de las Entidades de Crédito
que se presentan en los capítulos 4 y 8 de este Boletín (*)
Pasivo**

Millones de euros

/CHAPTER 8 DATA			DATOS DEL CAPÍTULO 8/CHAPTER 8 DATA			Chapter 8 headings Chapter 4 headings
DEPOSITS			Sin sectorizar/ <i>Unclassified</i>			
/ DOMESTIC		Residentes en el resto del mundo/ <i>Rest of the world</i>	Valores distintos de accs.y participac/ <i>Securities other than shares</i>	Resto/ <i>Other</i>		
AAPP/ <i>General Government</i>	OSR/ <i>ORS</i>					
7	8	9	10	11		
80 618	1 410 380	503 215			1. Deposits	
80 618	1 410 380				Domestic	
80 618	1 410 380				Credit system General Government Other resident sectors	
		503 215			Non resident	
			440 543		2. Securities other than shares	
				509 862	3. Unsectorised transactions	
80 618	1 410 380	503 215	440 543	509 862	TOTAL	

EUR millions

**4. CREDIT INSTITUTIONS
Aggregated balance sheets
data from supervisory returns**

4. ENTIDADES DE CRÉDITO

A) Balance agregado según los estados de supervisión

4.10 Correcciones de valor por deterioro de activos del crédito a otros sectores residentes

Millones de euros

	Total (a)	Financiación a actividades productivas					Otras financiaciones a hogares e ISFLSH							
		Total	Agricultura, ganadería, caza, silvicultura y pesca	Industria (excepto construcción)	Construcción	Servicios	Total	Adquisición de viviendas	Del cual:		Rehabilitación de viviendas	Consumo duradero	ISFLSH	Resto
									Con garantía hipotec.					
1	2	3	4	5	6	7	8	9	10	11	12	13		
03	3 998	2 533	126	814	298	1 295	1 464	275	248	30	397	25	737	
04	4 084	2 500	119	750	403	1 228	1 584	264	237	33	419	28	839	
05	R 4 542	2 758	145	794	453	1 366	1 784	311	288	49	460	33	932	
06	4 734	2 682	156	882	319	1 326	2 051	393	368	53	562	30	1 013	
07	6 372	3 279	156	698	528	1 898	3 093	900	866	66	734	32	1 362	
05 IV	4 542	2 758	145	794	453	1 366	1 784	311	288	49	460	33	932	
06 I	4 623	2 735	152	784	430	1 370	1 888	338	316	50	482	35	983	
II	4 707	2 779	150	812	450	1 367	1 928	356	330	51	545	34	941	
III	4 813	2 786	164	821	451	1 349	2 027	409	386	54	560	33	971	
IV	4 734	2 682	156	882	319	1 326	2 051	393	368	53	562	30	1 013	
07 I	4 862	2 591	150	806	316	1 318	2 271	515	489	55	589	34	1 078	
II	5 289	2 694	135	743	375	1 441	2 595	681	629	62	612	34	1 206	
III	5 505	2 783	154	749	401	1 479	2 722	740	709	66	692	34	1 190	
IV	6 372	3 279	156	698	528	1 898	3 093	900	866	66	734	32	1 362	
08 I	7 809	3 954	160	733	762	2 299	3 855	1 240	1 182	76	874	26	1 639	
II	10 178	5 568	190	755	1 102	3 522	4 611	1 629	1 560	95	986	25	1 876	
III	14 098	8 366	211	942	1 638	5 576	5 732	2 188	2 124	118	1 091	24	2 312	
IV	18 850	11 979	244	1 204	2 198	8 334	6 870	2 746	2 658	140	1 237	25	2 722	
09 I	23 938	15 496	265	1 478	3 026	10 727	8 442	3 275	3 167	187	1 547	26	3 407	
II	27 178	17 922	318	1 821	3 638	12 146	9 256	3 321	3 184	227	1 863	26	3 818	

Veáanse notas al final del capítulo

4. ENTIDADES DE CRÉDITO

B) Detalles del crédito y los depósitos de las entidades de crédito

4.11 Crédito por grupos de entidades a las AAPP residentes

Millones de euros

	Total Entidades de crédito (a)	Bancos, Cajas de ahorros y Cooperativas de crédito				EFC Y EDE	ICO
		Total	Bancos	Cajas de ahorros	Cooperativas de crédito		
03	35 585	32 472	19 871	12 052	549	2 245	867
04	37 639	33 858	20 696	12 611	552	2 695	1 085
05	R 40 946	37 166	23 136	13 485	545	2 454	1 326
06	41 278	37 981	23 696	13 738	547	2 069	1 228
07	42 841	38 755	23 825	14 323	607	3 000	1 086
08 Mar	43 620	39 813	24 453	14 756	604	2 748	1 060
Abr	44 635	40 684	24 884	15 202	598	2 863	1 089
May	45 722	41 528	25 628	15 302	598	3 092	1 101
Jun	47 315	42 887	26 465	15 740	682	3 317	1 112
Jul	45 466	41 457	26 211	14 610	636	2 870	1 140
Ago	45 028	41 003	25 770	14 599	635	2 888	1 137
Sep	46 218	41 937	26 106	15 195	636	3 142	1 139
Oct	46 401	42 242	26 206	15 385	651	3 019	1 140
Nov	47 398	43 039	27 141	15 142	756	3 192	1 167
Dic	52 919	47 688	28 751	18 145	792	3 899	1 332
09 Ene	52 747	47 738	28 614	18 361	764	3 621	1 388
Feb	53 154	48 449	29 219	18 436	794	3 260	1 445
Mar	54 233	49 603	30 292	18 521	790	3 241	1 389
Abr	55 405	50 357	30 734	18 805	818	3 415	1 633
May	57 168	51 945	31 709	19 405	831	3 585	1 638
Jun	60 962	57 582	35 783	20 835	964	1 723	1 656
Jul	P 61 285	58 100	36 352	20 707	1 042	1 539	1 645

Veáanse notas al final del capítulo

4. ENTIDADES DE CRÉDITO
B) Detalle del crédito y los depósitos
de las entidades de crédito

4.18 (1ª parte) Total crédito y total créditos dudosos a otros
sectores residentes para financiar actividades productivas (a).
Detalle por la actividad principal.

Millones de euros

	Total 1=2+3+4+5	Agricultura, ganadería, caza, silvicultura y pesca 2	Industria (excepto construcción) (b) 3	Construcción (b) 4	Servicios						
					Total 5=6 a 11	Comercio y reparaciones 6	Hostelería 7	Transporte, almacenamiento y comunicaciones 8	Intermediación financiera (excepto en entidades de crédito) 9	Actividades inmobiliarias 10	Otros servicios 11
01	330 591	13 320	82 959	46 412	187 901	40 179	12 322	22 368	13 029	41 840	58 164
02	368 466	15 122	85 762	57 376	210 206	42 589	14 061	26 723	12 707	55 031	59 094
03	411 986	16 402	85 829	65 784	243 972	45 010	16 041	27 386	12 373	77 980	65 181
04	482 984	18 104	90 487	78 372	296 020	49 360	18 636	31 144	17 686	112 165	67 029
05	604 061	20 738	104 695	100 761	377 867	59 629	22 126	35 469	13 521	162 087	85 036
05 IV	604 061	20 738	104 695	100 761	377 867	59 629	22 126	35 469	13 521	162 087	85 036
06 I	637 277	21 213	105 687	106 183	404 195	61 821	23 088	35 995	15 800	181 491	86 000
II	681 307	21 946	109 856	116 195	433 311	64 682	23 930	38 061	16 093	198 998	91 548
III	728 058	22 460	115 266	127 420	462 911	66 881	24 184	39 370	17 304	216 642	98 530
IV	781 644	23 014	119 488	134 317	504 825	70 899	25 633	40 170	18 364	244 050	105 708
07 I	816 098	23 436	121 148	137 836	533 678	73 771	26 640	40 681	20 016	264 653	107 916
II	869 174	24 294	132 145	144 552	568 184	77 547	28 801	41 132	22 975	282 081	115 648
III	910 001	25 085	140 332	150 341	594 243	79 566	29 218	41 965	26 048	292 599	124 847
IV	943 086	25 245	141 571	153 453	622 818	82 397	29 260	43 875	32 482	303 514	131 290
08 I	962 331	25 003	143 816	154 237	639 275	84 491	29 523	45 672	34 149	311 272	134 168
II	991 307	25 727	148 218	155 600	661 762	87 932	30 817	46 835	38 973	313 176	144 030
III	1 005 670	26 593	155 481	156 363	667 233	87 737	31 300	48 231	38 000	315 444	146 520
IV	1 016 948	26 244	156 141	151 848	682 716	87 831	32 002	48 414	44 363	318 032	152 074
09 I	1 018 902	24 472	158 905	143 515	692 011	86 592	33 221	44 734	73 142	324 222	130 099
II	1 007 492	23 732	158 800	134 690	690 271	84 053	33 034	43 922	73 287	324 664	131 310

Véanse notas al final del capítulo.

4. ENTIDADES DE CRÉDITO
B) Detalle del crédito y los depósitos
de las entidades de crédito

4.18 (Cont.) Total crédito y total créditos dudosos a otros
sectores residentes para financiar actividades productivas (a).
Detalle por la actividad principal.

Millones de euros

	Total dudosos +15+16 12=13+14+	Agricultura, ganadería, caza, silvicultura y pesca 13	Industria (excepto construcción) (b) 14	Construcción (b) 15	Servicios						
					Total 16=17 a22	Comercio y reparaciones 17	Hostelería 18	Transporte, almacenamiento y comunicaciones 19	Intermediación financiera (excepto en entidades de crédito) 20	Actividades inmobiliarias 21	Otros servicios 22
01	4 702	222	1 771	495	2 214	848	141	163	16	242	804
02	4 536	224	1 612	506	2 194	887	123	204	28	268	685
03	4 525	214	1 460	520	2 332	817	119	205	59	442	690
04	4 397	206	1 195	617	2 379	803	147	168	105	543	613
05	5 215	250	1 302	723	2 941	909	211	221	87	615	897
05 IV	5 215	250	1 302	723	2 941	909	211	221	87	615	897
06 I	5 218	255	1 342	703	2 917	891	219	220	82	628	877
II	5 373	256	1 380	734	3 002	914	199	222	105	687	876
III	5 535	288	1 396	781	3 069	958	209	229	112	737	824
IV	5 269	272	1 463	622	2 912	909	192	231	118	691	770
07 I	5 554	286	1 520	690	3 058	889	227	240	123	793	787
II	5 595	281	1 500	713	3 102	946	234	251	135	929	608
III	6 162	324	1 516	870	3 451	1 039	234	251	184	1 091	652
IV	6 979	318	1 393	1 111	4 157	1 096	232	274	212	1 599	744
08 I	9 687	347	1 494	1 862	5 983	1 227	312	322	324	2 874	925
II	15 690	434	1 750	3 210	10 296	1 529	357	422	318	6 203	1 467
III	28 260	531	2 396	5 399	19 933	2 076	553	609	235	14 417	2 043
IV	37 293	582	3 225	7 461	26 025	2 487	749	747	245	19 416	2 380
09 I	48 695	737	4 301	9 741	33 917	3 392	982	896	377	25 352	2 917
II	53 232	802	5 463	10 529	36 438	3 806	1 071	1 048	427	26 523	3 564

Véanse notas al final del capítulo.

4. ENTIDADES DE CRÉDITO
B) Detalles del crédito y los depósitos
de las entidades de crédito

4.29 Crédito de bancos, cajas y cooperativas a AAPP y otros
sectores residentes, por Comunidades Autónomas

Datos referidos a Junio de 2009

Millones de euros

	Total	Adminis- traciones públicas	Otros sectores residen- tes	Bancos			Cajas de ahorro			Cooperativas de crédito		
				Total	Adminis- traciones públicas	Otros sectores residen- tes	Total	Adminis- traciones públicas	Otros sectores residen- tes	Total	Adminis- traciones públicas	Otros sectores residen- tes
	2+3 1=4+7+10=	2=5+8+11	3=6+9+12	4=5+6	5	6	7=8+9	8	9	10=11+12	11	12
País Vasco	84 933	2 443	82 490	32 536	976	31 559	39 686	1 394	38 293	12 711	73	12 638
Cataluña	362 134	13 120	349 013	148 214	7 498	140 716	210 078	5 620	204 458	3 842	3	3 839
Galicia	70 848	1 452	69 395	32 940	605	32 335	37 558	841	36 717	349	6	343
Andalucía	239 026	7 695	231 331	98 624	4 999	93 625	118 052	2 436	115 616	22 350	259	22 090
Asturias	27 995	1 231	26 764	12 234	819	11 414	13 134	379	12 754	2 628	32	2 595
Cantabria	16 539	606	15 933	6 349	426	5 924	9 786	180	9 606	403	0	403
La Rioja	13 200	599	12 601	4 343	416	3 927	7 552	180	7 372	1 304	3	1 301
Murcia	49 958	993	48 965	17 228	666	16 562	26 757	323	26 434	5 972	3	5 969
Valencia	187 268	6 069	181 199	76 623	4 138	72 485	95 320	1 792	93 528	15 325	138	15 186
Aragón	49 136	2 074	47 062	16 019	1 487	14 532	26 679	556	26 123	6 438	31	6 407
Castilla-La Mancha	57 626	3 025	54 600	17 076	1 730	15 346	35 276	1 163	34 113	5 273	133	5 141
Canarias	58 023	2 074	55 949	28 728	1 211	27 517	27 142	838	26 304	2 153	25	2 128
Navarra	24 449	533	23 916	6 537	215	6 322	11 524	258	11 266	6 388	60	6 328
Extremadura	23 185	1 186	21 999	9 680	645	9 035	12 221	520	11 701	1 284	21	1 263
Baleares	46 827	2 868	43 959	21 692	2 004	19 688	24 583	864	23 719	551	0	551
Madrid	455 767	9 443	446 324	283 881	6 717	277 164	168 928	2 593	166 335	2 958	133	2 825
Castilla-León	75 327	1 996	73 331	25 977	1 136	24 842	42 250	816	41 434	7 099	44	7 055
Sin clasificar (a)	7 288	-	7 288	5 644	-0	5 644	1 644	0	1 644	-0	-0	-
TOTAL CCAA.	1 849 526	57 406	1 792 119	844 325	35 687	808 638	908 172	20 755	887 417	97 029	964	96 064
Ciudades autónomas												
Ceuta	1 448	154	1 294	619	93	526	785	62	723	45	-	45
Melilla	1 080	22	1 058	649	3	646	381	19	362	50	-	50
TOTAL	1 852 054	57 582	1 794 471	845 593	35 783	809 810	909 338	20 835	888 502	97 123	964	96 158

Véanse notas al final del capítulo.

4. ENTIDADES DE CRÉDITO
B) Detalles del crédito y los depósitos
de las entidades de crédito

4.32 Pasivos de las entidades de crédito
frente a otros sectores residentes,
por instituciones

Millones de euros

	Entidades de crédito (a)	Bancos, Cajas de ahorros y Cooperativas				EFC Y EDE	ICO
		Total (b)	Bancos (b)	Cajas de ahorros (b)	Cooperativas de crédito (b)		
	1=2+6+7	2=3+4+5	3	4	5	6	7
03	643 804	642 527	252 418	346 528	43 580	136	1 141
04	737 705	736 323	287 546	398 601	50 175	138	1 245
05	927 350	925 532	375 480	487 575	62 477	598	1 220
06	1 144 144	1 142 147	473 913	592 445	75 790	732	1 264
07	1 322 201	1 319 391	553 522	682 664	83 205	925	1 885
08 <i>Mar</i>	1 341 390	1 337 798	553 162	700 574	84 062	912	2 681
<i>Abr</i>	1 338 504	1 334 433	550 009	700 398	84 026	920	3 151
<i>May</i>	1 347 043	1 344 616	553 318	706 544	84 755	877	1 550
<i>Jun</i>	1 383 398	1 380 712	575 313	719 826	85 573	908	1 778
<i>Jul</i>	1 384 362	1 380 962	577 724	717 669	85 569	1 384	2 016
<i>Ago</i>	1 398 797	1 394 881	583 633	725 581	85 666	1 735	2 180
<i>Sep</i>	1 402 003	1 397 790	585 013	727 311	85 465	1 690	2 523
<i>Oct</i>	1 400 025	1 395 433	585 206	726 531	83 696	1 644	2 948
<i>Nov</i>	1 408 833	1 406 097	589 113	732 938	84 045	1 347	1 388
<i>Dic</i>	1 431 808	1 428 936	597 161	746 228	85 547	1 312	1 560
09 <i>Ene</i>	1 413 852	1 410 921	589 778	736 103	85 040	1 148	1 784
<i>Feb</i>	1 416 756	1 413 697	589 069	739 005	85 622	1 072	1 988
<i>Mar</i>	1 419 367	1 415 328	593 653	735 584	86 092	1 712	2 327
<i>Abr</i>	1 411 787	1 406 597	586 410	734 114	86 073	2 441	2 749
<i>May</i>	1 418 971	1 415 315	589 316	739 354	86 645	2 370	1 285
<i>Jun</i>	1 430 468	1 427 268	589 564	749 668	88 036	1 655	1 545
<i>Jul</i>	1 422 360	1 418 903	583 691	747 020	88 192	1 902	1 556

Véanse notas al final del capítulo.

4. ENTIDADES DE CRÉDITO
B) Detalles del crédito y los depósitos
de las entidades de crédito

4.34 Depósitos de AAPP y otros sectores residentes en
bancos, cajas y cooperativas por Comunidades Autónomas

Datos referidos a Junio de 2009

Millones de euros

	Total 2+3 1=4+7+10=	Adminis- traciones Públicas 2=5+8+11	Otros sectores residen- tes 3=6+9+12	Bancos			Cajas de ahorros			Cooperativas de crédito		
				Total	Adminis- traciones Públicas	Otros sectores residentes	Total	Adminis- traciones Públicas	Otros sectores residentes	Total	Adminis- traciones Públicas	Otros sectores residentes
				4=5+6	5	6	7=8+9	8	9	10=11+12	11	12
País Vasco	77 416	4 318	73 098	23 900	670	23 230	40 563	3 027	37 536	12 952	621	12 331
Cataluña	200 173	8 522	191 651	56 122	2 358	53 764	141 328	6 146	135 182	2 722	18	2 704
Galicia	51 998	2 658	49 340	21 646	623	21 023	29 975	2 028	27 947	377	7	370
Andalucía	112 983	7 972	105 011	34 026	3 164	30 862	62 481	4 092	58 388	16 476	715	15 761
Asturias	22 555	696	21 859	9 696	91	9 605	10 547	591	9 956	2 312	14	2 298
Cantabria	11 503	507	10 996	5 144	191	4 954	6 190	316	5 874	169	0	168
La Rioja	8 076	166	7 910	2 350	39	2 311	4 840	119	4 721	886	8	878
Murcia	24 371	1 012	23 360	5 512	159	5 353	15 351	829	14 522	3 508	23	3 485
Valencia	106 577	6 671	99 906	28 909	1 092	27 817	64 903	5 108	59 795	12 764	471	12 294
Aragón	33 800	1 142	32 658	6 819	218	6 601	22 482	707	21 774	4 499	217	4 283
Castilla-La Mancha	35 588	1 308	34 280	9 356	281	9 075	20 636	917	19 719	5 596	110	5 486
Canarias	25 629	2 336	23 293	9 857	571	9 287	13 921	1 620	12 301	1 850	145	1 706
Navarra	17 135	692	16 443	3 461	135	3 326	8 971	395	8 576	4 704	163	4 541
Extremadura	17 249	892	16 358	5 839	209	5 630	10 039	632	9 407	1 371	51	1 321
Baleares	19 582	587	18 995	6 665	194	6 471	12 606	381	12 225	311	12	300
Madrid	374 881	41 940	332 940	256 852	21 985	234 867	116 167	19 941	96 226	1 862	14	1 848
Castilla-León	62 817	2 307	60 510	18 848	779	18 069	38 262	1 428	36 834	5 707	101	5 606
Sin Clasificar (a)	-	-	-	-	-	-	-	-	-	-	-	-
TOTAL CCAA.	1 202 332	83 725	1 118 607	505 003	32 759	472 244	619 261	48 278	570 983	78 105	2 688	75 417
Ciudades Autonomas												
Ceuta	860	30	830	386	14	372	434	16	418	40	0	40
Melilla	816	25	791	426	12	414	352	13	339	38	0	38
Banca electrónica	23 669	6	23 663	22 248	6	22 242	1 384	-	1 384	-	-	-
TOTAL	1 227 677	83 786	1 143 891	528 063	32 791	495 272	621 431	48 306	573 125	78 183	2 689	75 495

Véanse notas al final del capítulo.

4. ENTIDADES DE CRÉDITO
B) Detalle del crédito y los depósitos
de las entidades de crédito

4.35 Depósitos de Administraciones Públicas y otros sectores
residentes en el agregado bancos, cajas y cooperativas
por Comunidades Autónomas. Serie histórica

Millones de euros

	Extremadura		Islas Baleares		Madrid		Castilla-León		Ciudades autónomas				Banca electrónica		Sin clasificar (a)	
	Total	Porcentaje	Total	Porcentaje	Total	Porcentaje	Total	Porcentaje	Ceuta		Melilla		Total	Porcentaje	Total	Porcentaje
									40	41	42	43				
	32	33	34	35	36	37	38	39	40	41	42	43	44	45	46	47
00	8 642	1,70	10 441	2,05	124 878	24,50	31 490	6,18	476	0,09	432	0,08	89	0,02
01	9 413	1,62	11 440	1,96	160 677	27,57	37 149	6,37	577	0,10	519	0,09	95	0,02
02	10 348	1,64	11 952	1,89	172 919	27,36	40 426	6,40	566	0,09	535	0,08	3	0,00
03	11 129	1,65	12 578	1,87	165 117	24,48	43 043	6,38	551	0,08	556	0,08	11 789	1,75	7	0,00
04	11 982	1,57	14 250	1,86	189 178	24,72	46 329	6,05	579	0,08	596	0,08	15 052	1,97	27	0,00
05	12 464	1,49	14 686	1,75	235 869	28,11	45 395	5,41	621	0,07	583	0,07	18 178	2,17	-	-
05 / IV	12 464	1,49	14 686	1,75	235 869	28,11	45 395	5,41	621	0,07	583	0,07	18 178	2,17	-	-
06 / I	12 629	1,47	14 531	1,69	245 182	28,51	44 666	5,19	629	0,07	589	0,07	19 293	2,24	-	-
06 / II	13 202	1,47	15 424	1,71	258 224	28,69	47 062	5,23	660	0,07	630	0,07	18 371	2,04	-	-
06 / III	13 429	1,42	16 444	1,74	279 789	29,54	48 352	5,11	681	0,07	655	0,07	19 385	2,05	-	-
06 / IV	14 355	1,44	16 897	1,70	288 798	29,03	50 944	5,12	730	0,07	718	0,07	19 620	1,97	-	-
07 / I	14 229	1,36	16 741	1,61	323 901	31,07	50 889	4,88	735	0,07	714	0,07	19 889	1,91	-	-
07 / II	14 916	1,39	17 544	1,63	334 256	31,13	53 424	4,98	781	0,07	754	0,07	20 188	1,88	-	-
07 / III	15 340	1,40	18 056	1,65	336 430	30,78	54 779	5,01	778	0,07	755	0,07	21 026	1,92	-	-
07 / IV	15 993	1,43	18 132	1,62	339 649	30,41	56 789	5,08	782	0,07	768	0,07	20 751	1,86	-	-
08 / I	15 770	1,41	18 235	1,63	334 701	29,86	57 349	5,12	805	0,07	766	0,07	21 412	1,91	-	-
08 / II	16 277	1,41	18 515	1,60	349 735	30,29	58 931	5,10	844	0,07	801	0,07	21 525	1,86	-	-
08 / III	16 725	1,41	19 437	1,64	361 045	30,39	61 398	5,17	829	0,07	817	0,07	22 278	1,88	-	-
08 / IV	17 344	1,42	19 148	1,57	376 681	30,91	63 406	5,20	867	0,07	813	0,07	21 393	1,76	-	-
09 / I	16 792	1,38	18 938	1,56	382 127	31,43	61 730	5,08	842	0,07	799	0,07	23 160	1,91	-	-
09 / II	17 249	1,41	19 582	1,60	374 881	30,54	62 817	5,12	860	0,07	816	0,07	23 669	1,93	-	-

Véanse notas al final del capítulo.

4. ENTIDADES DE CRÉDITO
C) Cuenta de resultados

4.B Bancos, cajas y cooperativas. Resumen

Datos Enero - Junio de 2009

Millones de euros y Porcentajes

	Serie en cuadro y columna	Entidades de depósito residentes				Sucursales de bancos españoles en el extranjero	Pro memoria: Bancos (incluidas sucursales)
		Total	Bancos	Cajas de Ahorro	Cooperativas de crédito		
Resultados del periodo hasta: I-2009							
Productos financieros	4.36/1	58 636	29 850	26 047	2 739	596	30 447
Costes financieros	4.36/2	36 509	19 278	15 784	1 447	208	19 486
Margen de intereses	4.36/3	22 127	10 572	10 263	1 292	388	10 960
Rendimientos de instrumentos de capital y otros productos y gastos	4.36/4	12 142	6 014	5 732	396	223	6 237
Margen bruto	4.36/5	34 269	16 587	15 995	1 688	611	17 198
Gastos de explotación	4.36/6	14 442	6 957	6 651	833	145	7 102
de los cuales: de personal	4.36/7	8 763	3 969	4 300	495	94	4 062
Dotaciones netas	4.36/8	319	233	68	18	4	236
Pérdida por deterioro de activos financieros	4.36/9	9 730	3 969	5 340	420	60	4 029
Resultado de la actividad de explotación	4.36/10	9 779	5 427	3 936	416	403	5 830
Pérdida por deterioro del resto de activos	4.36/11	1 257	697	533	28	0	697
Otros resultados	4.36/12	2 198	2 022	172	3	-4	2 018
Beneficios antes de impuestos (contable hasta 1991)	4.36/13	10 720	6 753	3 575	391	398	7 151
Impuesto sobre sociedades	4.36/14	1 496	949	513	34	107	1 056
Dotaciones obligatorias a obras y fondos sociales	4.36/15	35	-	-	35	-	-
Beneficio contable (desde 1992)	4.36/16	9 188	5 804	3 062	322	292	6 096
PRO MEMORIA:							
Total dotaciones fondos	-	19 600	8 228	10 175	1 198	103	8 331
Recursos generados	-	31 438	15 406	14 368	1 663	506	15 913
Balance ajustado medio	-	3 063 626	1 701 409	1 248 946	113 271	14 140	1 715 549
Ratios sobre balance medio							
Productos financieros	-	3,8	3,5	4,2	4,8	8,4	3,5
Costes financieros	-	2,4	2,3	2,5	2,6	2,9	2,3
Margen de intereses	-	1,4	1,2	1,6	2,3	5,5	1,3
Rendimientos de instrumentos de capital y otros productos y gastos	-	0,8	0,7	0,9	0,7	3,2	0,7
Margen bruto	-	2,2	1,9	2,6	3,0	8,6	2,0
Gastos de explotación	-	0,9	0,8	1,1	1,5	2,0	0,8
de los cuales: de personal	-	0,6	0,5	0,7	0,9	1,3	0,5
Dotaciones netas	-	0,0	0,0	0,0	0,0	0,1	0,0
Pérdida por deterioro de activos financieros	-	0,6	0,5	0,9	0,7	0,8	0,5
Resultado de la actividad de explotación	-	0,6	0,6	0,6	0,7	5,7	0,7
Pérdida por deterioro del resto de activos	-	0,1	0,1	0,1	0,0	0,0	0,1
Otros resultados	-	0,1	0,2	0,0	0,0	-0,1	0,2
Beneficios antes de impuestos (contable hasta 1991)	-	0,7	0,8	0,6	0,7	5,6	0,8
Impuesto sobre sociedades	-	0,1	0,1	0,1	0,1	1,5	0,1
Dotaciones obligatorias a obras y fondos sociales	0,0	-	-	0,1	-	-
Beneficio contable (desde 1992)	0,6	0,7	0,5	0,6	4,1	0,7
PRO MEMORIA:							
Total dotaciones fondos	1,3	1,0	1,6	2,1	1,5	1,0
Recursos generados	2,1	1,8	2,3	2,9	7,2	1,9

4. ENTIDADES DE CRÉDITO
D) Cuadros complementarios

4.46 Entidades de crédito
Número de empleados

	Número de empleados								
	Total	Bancos, Cajas y Cooperativas				ECAOL/EFC			Crédito oficial
		Total	Bancos	Cajas de ahorro	Cooperat. de crédito	Total	Establecimientos financ.cto.	ECAOL	
1=2+6+9	2=3 a 5	3	4	5	6=7+8	7	8	9	
89	...	248 276	155 658	83 026	9 592	3 071
90	...	251 587	157 010	84 609	9 968	3 418
91	...	255 989	161 987	83 359	10 643	2 611
92	261 839	253 197	159 281	82 900	11 016	6 359	...	6 359	2 283
93	254 265	246 780	152 845	82 710	11 225	5 240	...	5 240	2 245
94	251 078	246 127	151 174	83 758	11 195	4 712	...	4 712	239
95	249 023	244 908	148 946	84 336	11 626	3 847	...	3 847	268
96	246 800	242 221	142 827	87 370	12 024	4 306	4 276	30	273
97	247 361	242 155	139 198	90 153	12 804	4 936	4 936	...	270
98	247 685	242 268	135 164	93 812	13 292	5 154	5 154	...	263
99	244 513	239 020	127 889	97 276	13 855	5 229	5 229	...	264
00	243 743	238 587	122 374	101 718	14 495	4 889	4 889	...	267
01	245 228	239 895	118 722	105 593	15 580	5 062	5 062	-	271
02	243 677	238 199	114 040	107 745	16 414	5 210	5 210	...	268
03	245 157	239 103	111 793	110 243	17 067	5 759	5 759	...	295
04	247 471	241 164	110 106	113 408	17 650	6 016	6 016	...	291
05	254 411	247 765	111 298	118 072	18 395	6 356	6 356	...	290
06	263 682	256 585	113 064	124 139	19 382	6 803	6 803	...	294
07	277 311	269 920	117 559	131 933	20 428	7 113	7 113	...	278
08	278 301	270 855	115 129	134 786	20 940	7 150	7 150	...	296

Véanse notas al final del capítulo.

4. ENTIDADES DE CRÉDITO
D) Cuadros complementarios

4.47 Número de oficinas operativas y de representación de las entidades de crédito residentes y del Banco de España

	Número de oficinas														
	Banco de España	Total	Entidades de crédito								Oficinas de representación				
			Oficinas en España								Oficinas en el extranjero	En el extranjero de entidades residentes			En España de entidades no residentes
			Entidades de depósito				Otras EC					Total	Bancos	Cajas	
Total	Bancos	Cajas de ahorro	Cooperativas de crédito	Crédito oficial	EFC	EDE	12=13+14	13	14	15					
1	2=3+11	3=4+8+9+10	4=5+6+7	5	6	7	8	9	10	11	12=13+14	13	14	15	
01	53	39 105	39 012	38 676	14 756	19 829	4 091	1	335	...	93	132	99	33	61
02	53	39 101	39 009	38 673	14 072	20 326	4 275	1	335	...	92	128	95	33	61
03	43	39 830	39 750	39 405	14 074	20 871	4 460	1	344	...	80	121	86	35	57
04	33	40 688	40 603	40 230	14 168	21 503	4 559	1	372	...	85	115	77	38	56
05	23	42 071	41 979	41 599	14 533	22 410	4 656	1	379	...	92	121	80	41	53
06	23	43 788	43 691	43 286	15 096	23 418	4 772	1	404	...	97	129	81	48	54
06 /V	23	43 788	43 691	43 286	15 096	23 418	4 772	1	404	...	97	129	81	48	54
07 /	23	44 132	44 038	43 630	15 213	23 610	4 807	1	407	...	94	131	83	48	56
07 //	23	44 537	44 443	44 032	15 341	23 845	4 846	1	410	...	94	132	84	48	57
07 ///	23	44 860	44 764	44 352	15 416	24 050	4 886	1	411	...	96	133	83	50	55
07 /V	23	45 596	45 500	45 086	15 542	24 591	4 953	1	413	...	96	135	83	52	57
08 /	23	45 775	45 674	45 260	15 577	24 707	4 976	1	413	...	101	134	81	53	56
08 //	23	46 142	46 040	45 624	15 657	24 948	5 019	1	415	...	102	135	80	55	60
08 ///	23	46 221	46 118	45 707	15 647	25 001	5 059	1	410	...	103	132	77	55	61
08 /V	23	46 167	46 065	45 662	15 580	24 985	5 097	1	402	...	102	129	73	56	55
09 /	23	45 792	45 689	45 291	15 372	24 822	5 097	1	397	1	103	128	72	56	53
09 //	23	45 240	45 137	44 759	15 071	24 607	5 081	1	377	1	103	125	69	56	52

Véanse notas al final del capítulo.

4. ENTIDADES DE CRÉDITO
D) Cuadros complementarios

4.48 Entidades de crédito
Número de oficinas por
Comunidades Autónomas

Datos referidos a Junio de 2009

Número de oficinas

	Banco de España	Entidades de Crédito/ Credit Institutions						Establecimientos Financieros de Crédito/ Specialised Credit Institutions	
		Oficinas en España/ Branches in Spain	Entidades de depósito/ Deposits institutions				7		
			Total/ Total	Bancos/ Banks	Cajas de ahorro/ Savings banks	Cooperativas de crédito/ Credit co-operatives			
1	2=3+7	3=4 a 6	4	5	6	7			
Pais Vasco	2	1 976	1 959	740	842	377	17	Pais Vasco	
Cataluña	1	7 902	7 849	2 288	5 421	140	53	Cataluña	
Galicia	1	2 459	2 438	1 179	1 213	46	21	Galicia	
Andalucía	2	6 926	6 854	1 913	3 803	1 138	72	Andalucía	
Asturias	1	968	958	441	380	137	10	Asturias	
Cantabria	1	504	498	217	262	19	6	Cantabria	
La Rioja	1	490	489	118	312	59	1	La Rioja	
Murcia	1	1 336	1 326	367	697	262	10	Murcia	
Valencia	2	4 999	4 970	1 684	2 406	880	29	Valencia	
Aragón	1	1 765	1 754	401	915	438	11	Aragón	
Castilla-La Mancha	1	2 013	2 002	472	1 074	456	11	Castilla-La Mancha	
Canarias	2	1 477	1 451	571	729	151	26	Canarias	
Navarra	1	710	707	219	299	189	3	Navarra	
Extremadura	1	1 206	1 198	411	626	161	8	Extremadura	
Baleares	1	1 252	1 245	556	659	30	7	Baleares	
Madrid	1	6 000	5 925	2 558	3 247	120	74	Madrid	
Castilla-Leon	1	3 109	3 091	917	1 700	474	18	Castilla-Leon	
Ceuta y Melilla	2	45	45	19	22	4	-	Ceuta and Melilla	
TOTAL EN ESPAÑA .	23	45 137	44 759	15 071	24 607	5 081	377	TOTAL IN SPAIN	

June 2009 Data

4.48 Credit Institutions
Number of branches by
Regional (autonomous) governments

Number of branches

4. CREDIT INSTITUTIONS
D) Supplementary tables

4. ENTIDADES DE CRÉDITO
D) Cuadros complementarios

4.49 Entidades de crédito
Número de oficinas por provincias

Datos referidos a Junio de 2009

Número de oficinas

	Banco de España	Oficinas en España/ Branches in Spain	Entidades de Crédito/ Credit Institutions				Establecimientos Financieros de Crédito/ Specialised Credit Institutions	
			Entidades de depósito/ Deposits institutions					
			Total/ Total	Bancos/ Banks	Cajas de ahorro/ Savings banks	Cooperativas de crédito/ Credit co-operatives		
1	2=3+7	3=4 a 6	4	5	6	7		
Alava	-	344	342	106	165	71	2	Alava
Albacete	-	348	346	79	185	82	2	Albacete
Alicante	1	1 694	1 683	622	849	212	11	Alicante
Almeria	-	681	678	156	342	180	3	Almeria
Asturias	1	968	958	441	380	137	10	Asturias
Avila	-	214	214	47	149	18	-	Avila
Badajoz	1	754	748	277	334	137	6	Badajoz
Baleares	1	1 252	1 245	556	659	30	7	Baleares
Barcelona	1	5 659	5 616	1 629	3 897	90	43	Barcelona
(capital)	1	2 010	1 980	659	1 291	30	30	(capital)
Burgos	-	537	534	112	344	78	3	Burgos
Caceres	-	452	450	134	292	24	2	Caceres
Cadiz	-	801	787	243	482	62	14	Cadiz
Cantabria	1	504	498	217	262	19	6	Cantabria
Castellon	-	675	671	193	298	180	4	Castellon
Ciudad Real	-	473	470	99	263	108	3	Ciudad Real
Cordoba	-	683	674	177	390	107	9	Cordoba
Coruña, La	1	966	954	500	451	3	12	Coruña, La
Cuenca	-	254	254	58	107	89	-	Cuenca
Gerona	-	843	838	290	543	5	5	Gerona
Granada	-	834	826	166	470	190	8	Granada
Guadalajara	-	270	269	55	193	21	1	Guadalajara
Guipuzcoa	1	594	591	245	228	118	3	Guipuzcoa
Huelva	-	433	427	99	241	87	6	Huelva
Huesca	-	347	346	84	164	98	1	Huesca
Jaen	-	631	626	112	370	144	5	Jaen
Leon	-	540	536	216	289	31	4	Leon
Lerida	-	578	576	174	385	17	2	Lerida
Lugo	-	327	327	163	131	33	-	Lugo
Madrid	1	6 000	5 925	2 558	3 247	120	74	Madrid
(capital)	1	3 269	3 219	1 530	1 633	56	49	(capital)
Malaga	1	1 371	1 359	474	685	200	12	Malaga
Murcia	1	1 336	1 326	367	697	262	10	Murcia
Navarra	1	710	707	219	299	189	3	Navarra
Orense	-	364	364	139	218	7	-	Orense
Palencia	-	219	218	66	128	24	1	Palencia
Palmas, Las	1	764	752	301	387	64	12	Palmas, Las
Pontevedra	-	802	793	377	413	3	9	Pontevedra
Rioja, La	1	490	489	118	312	59	1	Rioja, La
Salamanca	-	395	394	125	191	78	1	Salamanca
S. Cruz Tenerife	1	713	699	270	342	87	14	S. Cruz Tenerife
Segovia	-	204	202	54	118	30	2	Segovia
Sevilla	1	1 492	1 477	486	823	168	15	Sevilla
Soria	-	147	147	37	72	38	-	Soria
Tarragona	-	822	819	195	596	28	3	Tarragona
Teruel	-	234	234	40	121	73	-	Teruel
Toledo	1	668	663	181	326	156	5	Toledo
Valencia	1	2 630	2 616	869	1 259	488	14	Valencia
Valladolid	1	602	595	200	287	108	7	Valladolid
Vizcaya	1	1 038	1 026	389	449	188	12	Vizcaya
Zamora	-	251	251	60	122	69	-	Zamora
Zaragoza	1	1 184	1 174	277	630	267	10	Zaragoza
Ceuta y Melilla	2	45	45	19	22	4	-	Ceuta and Melilla
TOTAL NACIONAL .	23	45 137	44 759	15 071	24 607	5 081	377	NATIONAL TOTAL
Extranjero	-	103	88	37	51	-	15	Foreign branches
TOTAL	23	45 240	44 847	15 108	24 658	5 081	392	TOTAL

June 2009 Data

4.49 Credit institutions
Number of branches by provinces

Number of branches

4. CREDIT INSTITUTIONS
D) Supplementary tables

NOTAS A LOS CUADROS DEL CAPÍTULO 4. ENTIDADES DE CRÉDITO¹

Nota general

El capítulo 4 del *Boletín Estadístico* tiene por objeto la presentación de información relativa a las entidades de crédito en su conjunto, así como la de cada uno de los grupos que lo componen: bancos, cajas de ahorros, cooperativas de crédito, establecimientos financieros de crédito (incluidas las ECAOL hasta 1996) y el ICO (incluidas las EOC hasta mayo de 1994). La base fundamental sobre la que se elabora esta información son los estados reservados individuales relativos a la actividad en España que las entidades de crédito remiten al Banco de España por motivos de supervisión, conforme a los criterios y normas establecidos en la Circular Contable CBE 4/2004 y precedentes.

La información que recoge el capítulo 8 (cuadros 8.41 a 8.44) de este mismo Boletín se refiere también a las entidades de crédito. La diferencia entre ambos conjuntos de datos se debe a que las fuentes de información de base para su elaboración son distintas. Así, mientras que, como ya se ha mencionado, los datos de este capítulo provienen de los estados financieros que las entidades de crédito remiten al Banco de España por motivos de supervisión, los del capítulo 8 se han obtenido de los estados contables destinados a elaborar las estadísticas de la zona del euro y, por lo tanto, incorporan el marco conceptual común para todos los países que componen la Unión Económica y Monetaria (UEM). Aunque existen algunas diferencias tanto en la sectorización como en la valoración de los instrumentos (véanse cuadro 4 y las notas que lo acompañan), la configuración actual de ambos capítulos permite utilizarlos de manera complementaria. Así, mientras que en este capítulo se puede encontrar un mayor detalle por instrumentos del crédito (comercial, hipotecario, etc.), de los depósitos (a la vista, a plazo, estructurados, etc.), de las cuentas de capital (capital, reservas, fondos especiales...) y de los otros activos y pasivos (periodificación, derivados...), en el capítulo 8 el mayor detalle que figura es por sectores de contrapartida y residencia, con la indicación de si los hogares e ISFLSH, las sociedades no financieras y los otros intermediarios financieros son residentes en España, en otros países de la zona del euro o en el resto del mundo (en este caso, sin detalle de la contrapartida). Sobre unos y otros desarrollos se llama la atención del lector para que se beneficie de la citada complementariedad.

Cuadro 4

Como ya se ha mencionado en la nota general, el balance del capítulo 4 proviene de la información que las entidades remiten al Banco de España por motivos de supervisión, mientras que el balance del capítulo 8 se ha obtenido de los estados contables destinados a elaborar las estadísticas de la zona del euro, y, dada su finalidad, se elabora siguiendo un mismo marco conceptual para todos los países que componen la UEM. La conciliación entre ambos capítulos pone en evidencia que se está tratando al mismo conjunto de unidades desde dos aproximaciones complementarias. Existen pequeñas diferencias, que pueden apreciarse, para un período concreto, en este cuadro de conciliación, que se deben a los diferentes propósitos de una y otra. Concretamente:

Los estados para las estadísticas de la zona del euro (estados UEM), sobre cuya base se calculan, entre otros, los agregados monetarios que sigue el BCE, distinguen si las unidades no residentes están situadas en otros países de la zona del euro o en terceros países, mientras que los estados de supervisión agrupan todas las contrapartidas frente a unidades no residentes en España en el sector Resto del mundo.

En el balance elaborado a partir de los estados estadísticos de la zona del euro, los Fondos del Mercado Monetario (FMM), es decir, los FIAMM, aparecen conjuntamente con el Banco de España y las entidades de crédito formando el sector denominado «Instituciones Financieras y Monetarias» (IFM). En los estados de supervisión, estos FMM están integrados conjuntamente con el resto de instituciones de inversión colectiva de carácter financiero en el sector de Otros sectores residentes (véanse los esquemas de sectorización que figuran al final del Boletín), denominándose «Sistema crediticio» la agrupación formada por el Banco de España y las entidades de crédito. Las diferencias de ámbito entre las IFM y el Sistema crediticio, en algunos casos, son más de orden conceptual que práctico, razón por la que ambas agrupaciones se «cruzan» al establecer los cuadros de conciliación.

Existen algunas otras normas de contabilización distintas que no se detallan en esta nota, ya que las discrepancias a que dan lugar son poco significativas. Hay también que tener en cuenta que algunas de las discrepancias que aparecen pueden deberse al distinto momento de actualización de unos y otros estados contables.

Cuadro 4.A

- a. Véase detalle en cuadros 4.1 y 4.2.
- b. Véase detalle en cuadros 4.51 y 4.52.
- c. Véase detalle en cuadros 4.61 y 4.62.
- d. Véase detalle en cuadros 4.71 y 4.72.
- e. Véase detalle en cuadros 4.81 y 4.82.

Cuadro 4.1

- a. Véase el detalle por subsectores en el cuadro 8.25. Existen pequeñas diferencias, debido a que la definición de crédito en ambos cuadros es distinta y al distinto momento de actualización de ambos cuadros.
- b. Véase detalle por instrumentos en cuadro 4.3.
- c. Véase detalle en cuadro 4.4.
- d. Véase detalle en cuadro 4.6.
- e. Véase detalle en cuadro 4.99.
- f. Recoge los dudosos que lo son por razón de morosidad, es decir, aquellos instrumentos de deuda que tienen importes vencidos por cualquier concepto (principal, intereses, ...) bien con una antigüedad superior a tres meses, bien por un importe superior al 25% de la deuda (salvo que se clasifique como fallidos). Se corresponde con el importe de la columna 12 del cuadro 4.99.

Cuadro 4.2

- a. Véase el detalle por subsectores en el cuadro 8.25. Existen pequeñas diferencias, debido a la diferente definición de los depósitos y al distinto momento de actualización de ambos cuadros.
- b. Véase detalle por instrumentos en cuadro 4.5.
- c. Véase detalle en cuadro 4.7.
- d. Véase detalle en cuadro 4.8.

Cuadro 4.3

- a. Puede consultarse el detalle por sectores institucionales en el cuadro 8.26. Existen discrepancias entre este importe y el del cuadro 8.26, debido a diferencias de ámbito institucional y del concepto del crédito y al distinto momento de actualización de ambos cuadros.
- b. Activos financieros híbridos recogen aquellos activos financieros que incluyen simultáneamente un contrato principal diferente de un derivado junto con un derivado financiero, denominado «derivado implícito», que no es individualmente transferible; normalmente los flujos que genera el contrato híbrido varían de la misma manera en que lo haría el derivado considerado aisladamente. Por ejemplo, un instrumento de deuda en el que los pagos por intereses se relacionan con un índice de valores.

1. Las notas correspondientes a los cuadros de este capítulo que no se difunden en esta edición en papel del Boletín, y que son los que se indican en el índice, están disponibles, al igual que dichos cuadros, en la Red: www.bde.es

c. Créditos dudosos son aquellos créditos que presenten dudas razonables sobre su reembolso total (principal e intereses) en los términos pactados contractualmente. Dentro de estos se incluyen los créditos morosos, que son aquellos que tienen algún importe vencido, bien del principal, bien de los intereses o gastos pactados contractualmente, con más de tres meses de antigüedad. Véase detalle en cuadro 4.10. Pueden existir diferencias entre ambos importes, debido al distinto momento de actualización de cuadros.

Cuadro 4.4

a. Las posiciones cortas en valores recogen el importe de los pasivos financieros originados por la venta en firme de activos financieros adquiridos temporalmente o recibidos en préstamo. No obstante, el cuadro 4.4 muestra las posiciones cortas en el activo (columnas 6 y 10) y las resta de los totales de «Valores distintos de acciones y participaciones» de Residentes en España y Resto del mundo. De esta forma, las columnas 4 y 8 recogen cifras netas y siguen un criterio uniforme con el de los estados que las entidades remiten por motivos estadísticos (y, por tanto, con el capítulo 8 de este Boletín), según el cual se exige deducir las posiciones cortas de valores de la partida «Valores distintos de acciones» [véase Norma 71.^a c) iii)].

Cuadro 4.5

a. El importe de esta columna menos los depósitos de los FMM en las entidades de crédito coincide, salvo pequeñas diferencias debidas al distinto momento de actualización de ambos cuadros, con el de la columna 1 del cuadro 8.28. En este último cuadro puede consultarse el detalle por sectores institucionales.

b. Los pasivos por transferencias de activos (participaciones de activos) recogen los fondos captados por la entidad en las operaciones de transferencias de activos financieros en las que el activo financiero transferido no ha podido causar baja en el balance por no haberse transferido sustancialmente los riesgos y beneficios asociados a su propiedad.

c. Los pasivos financieros híbridos recogen los pasivos financieros que incluyen simultáneamente un contrato principal diferente de un derivado junto con un derivado financiero, denominado «derivado implícito», que no es individualmente transferible; normalmente los flujos que genera el contrato híbrido varían de la misma manera en que lo haría el derivado considerado aisladamente. Por ejemplo, un depósito cuyo tipo de interés depende de la evolución del precio de una acción.

d. Los depósitos subordinados recogen el importe de los depósitos recibidos que, a efectos de prelación de créditos, se sitúan detrás de los acreedores comunes.

e. Esta columna incluye los depósitos a la vista, los depósitos de ahorro, los depósitos a plazo, excepto las cédulas hipotecarias que tengan naturaleza de depósitos, los depósitos en moneda extranjera, los pasivos financieros híbridos y las cesiones temporales de activos. Este importe figura detallado por provincias y por comunidades autónomas en los cuadros 4.33, 4.34 y 4.35. Las cédulas hipotecarias son valores cuyo capital e intereses están garantizados, sin necesidad de inscripción registral, por hipoteca sobre todas las que en cualquier tiempo consten inscritas a favor de la entidad emisora, sin perjuicio de la responsabilidad patrimonial universal de la misma. Cuando estos valores son no negociables se recogen en la rúbrica de Depósitos.

Cuadro 4.6

a. Véase detalle en cuadro 4.9.

Cuadro 4.7

a. Los ajustes de valoración al patrimonio neto recogen los importes de los ajustes realizados a los activos y pasivos que se registran transitoriamente en el patrimonio neto, bajo este concepto, hasta que se produzca su extinción o realización, momento en el que se registran en la cuenta de pérdidas y ganancias.

b. Los ajustes de valoración de activos y pasivos financieros recogen la diferencia entre la valoración de los activos y pasivos en el balance público de las entidades y la valoración por la que figuran en los estados estadísticos de la UEM, excepto aquellas debidas a los intereses devengados y a las correcciones de valoración por deterioro de activos que se presentan en rúbricas separadas del activo y/o pasivo.

c. Las correcciones de valor por deterioro de activos recogen los importes constituidos (provisiones) para la cobertura de pérdidas por deterioro, tanto de los créditos como del resto de activos.

d. Las correcciones de valor por deterioro de activos, total para créditos, recogen los importes constituidos para la cobertura (provisiones) tanto específica como genérica de riesgo de insolvencia de los créditos concedidos a la clientela.

e. Las correcciones de valor por deterioro de activos, específicas para créditos, recogen exclusivamente el importe de las coberturas (provisiones) específicas por riesgo de insolvencia de los créditos concedidos a otros sectores residentes.

Cuadro 4.8

a. Véase detalle en cuadro 4.9.

Cuadro 4.9

a. Los derivados de negociación recogen el valor razonable a favor de la entidad de los derivados que no formen parte de coberturas contables.

b. Los derivados de cobertura recogen el valor razonable a favor de la entidad de los derivados designados como instrumentos de cobertura en coberturas contables.

c. Los contratos de seguros vinculados a pensiones recogen el valor razonable de las pólizas de seguros suscritas por la entidad para cubrir sus compromisos por pensiones con el personal, que no cumplen con los requisitos establecidos en la CBE 4/04 en su norma trigésimo quinta para no registrarlos en balance.

d. Los activos fiscales incluyen el importe de todos los activos de naturaleza fiscal tales como impuestos pagados a cuenta, activos derivados de bases impositivas negativas o créditos por deducciones fiscales pendientes de compensar.

e. Los derivados de negociación recogen el valor razonable en contra de la entidad de los derivados que no formen parte de coberturas contables.

f. Los derivados de cobertura recogen el valor razonable en contra de la entidad de los derivados designados como instrumentos de cobertura en coberturas contables.

g. Las cuentas de recaudación incluyen el importe recaudado por cuenta de las Administraciones Públicas por impuestos, tasas, arbitrios y cuotas a la Seguridad Social pendientes de ingreso definitivo en el organismo correspondiente.

h. Los pasivos fiscales incluyen el importe de todos los pasivos de naturaleza fiscal, principalmente el importe a pagar por el impuesto sobre el beneficio relativo a la ganancia fiscal del ejercicio.

Cuadro 4.10

a. Recoge exclusivamente el importe de las coberturas específicas por riesgo de insolvencia de los créditos concedidos a otros sectores residentes.

Cuadro 4.11

a. El detalle en cada uno de los subsectores de las AAPP puede encontrarse en el cuadro 8.25. Existen pequeñas diferencias, debido a la diferente definición de crédito en ambos cuadros y al distinto momento de actualización de ambos cuadros. Además, el detalle por provincias y por CCAA puede consultarse en los cuadros 4.28, 4.29 y 4.30.

Cuadro 4.12

a. El detalle del total por instrumentos aparece en el cuadro 4.3. Además, puede consultarse el detalle por sectores institucionales en el cuadro 8.26. Las pequeñas discrepancias entre los importes de este cuadro y los del cuadro 8.26 se deben a diferencias de ámbito institucional, del concepto del crédito y del momento de actualización de ambos cuadros.

Cuadro 4.99

- a. Véase nota al cuadro 4.1 columna 11.
- b. Hasta la entrada en vigor de la circular 4/2004, este importe estaba integrado en la columna 9.
- c. Hasta la entrada en vigor de la circular 4/2004, no se disponía del detalle de los dudosos para los establecimientos financieros de crédito.
- d. Véase nota al cuadro 4.1 columna 12.
- e. Activos considerados dudosos por presentar dudas sobre su reembolso total sin poder considerarse sin embargo ni morosos ni fallidos.
- f. Activos considerados dudosos por ser frente a países de determinado grupo de riesgo.

Cuadro 4.13

- a. De las empresas y los empresarios individuales que reciben los créditos.
- b. Véanse notas a los cuadros 8.26 y 8.27.
- c. Véase detalle en cuadro 4.18.
- d. Recoge los préstamos y créditos a hogares destinados a la adquisición de terrenos y fincas rústicas, la adquisición de valores, la adquisición de bienes y servicios corrientes no considerados de consumo duradero (por ejemplo, préstamos para financiar gastos de viaje) y los destinados a finalidades diversas no incluidos entre los anteriores.
- e. Este concepto se refiere a los créditos concedidos a hogares, con garantía de vivienda pero destinados a un uso distinto del de su adquisición y de la financiación de actividades productivas. Por tanto, estos créditos están incluidos entre los concedidos para rehabilitación, consumo duradero y resto, es decir, son parte de las columnas 8 a 10.
- f. Véase detalle en cuadro 4.18 (columnas 12 a 22).
- g. Recoge los dudosos de los préstamos y créditos a hogares destinados a la adquisición de terrenos y fincas rústicas, la adquisición de valores, la adquisición de bienes y servicios corrientes no considerados de consumo duradero (por ejemplo préstamos para financiar gastos de viaje) y los destinados a finalidades diversas no incluidos entre los anteriores.
- h. Este concepto se refiere a los dudosos de los créditos concedidos a hogares, con garantía de vivienda pero destinados a un uso distinto del de su adquisición y de la financiación de actividades productivas. Por tanto, estos dudosos están incluidos entre los concedidos para rehabilitación, consumo duradero y resto, es decir, son parte de las columnas 21 a 23.

Cuadro 4.18

- a. De las empresas y los empresarios individuales que reciben los créditos.
- b. Véase detalle en cuadro 4.23.

Cuadro 4.23

- a. De las empresas y los empresarios individuales que reciben los créditos.
- b. Hasta marzo de 2005 no se disponía de este detalle para los EFC. A partir de dicha fecha y con motivo de la entrada en vigor de la CBE 4/2004, el importe está asignado a la industria correspondiente.

Cuadro 4.28

- a. Véase cuadro 4.29 o 4.30.

Cuadro 4.29

- a. Además de las operaciones residuales para las cuales la entidad no haya podido determinar la provincia a la que deben ser adscritas, recoge el importe de las operaciones de adquisición temporal de activos a través de entidades de contrapartida.

Cuadro 4.30

- a. Además de las operaciones residuales para las cuales la entidad no haya podido determinar la provincia a la que deben ser adscritas, recoge el importe de las operaciones de adquisición temporal de activos a través de entidades de contrapartida.

Cuadro 4.31

- a. Véase el detalle por subsectores en el cuadro 8.25. Existen pequeñas discrepancias entre los importes de ambos cuadros, debido a diferencias de ámbito institucional, de definición de los depósitos y debidas al distinto momento de actualización de ambos cuadros.
- b. Véase detalle por provincias y CCAA en los cuadros 4.33, 4.34 y 4.35.

Cuadro 4.32

- a. Véase detalle por instrumentos en cuadro 4.5. Además, el importe de esta columna menos los depósitos de los FMM en las entidades de crédito coincide, salvo pequeñas diferencias debidas al distinto momento de actualización de ambos cuadros, con el de la columna 1 del cuadro 8.28. En este último cuadro puede consultarse el detalle por sectores institucionales.
- b. Véase detalle por provincias y por CCAA en los cuadros 4.33, 4.34 y 4.35.

Cuadro 4.33

- a. Recoge operaciones residuales para las cuales la entidad no haya podido determinar la provincia a la que deben ser adscritas.
- b. Disponible desde I 2003.

Cuadro 4.34

- a. Recoge operaciones residuales para las cuales la entidad no haya podido determinar la provincia a la que deben ser adscritas.

Cuadro 4.35

- a. Recoge operaciones residuales para las cuales la entidad no haya podido determinar la provincia a la que deben ser adscritas.

Cuadro 4.36

- a. Véase detalle en cuadro 4.37.
- b. Véase detalle en cuadro 4.38.
- c. Véase detalle en la columna 8 del cuadro 4.39 y en el cuadro 4.40.

Cuadro 4.37

- a. Véase detalle en cuadro 4.39.

Cuadro 4.38

a. Véase detalle en cuadro 4.39.

Cuadro 4.39

a. Desde 1996 estos intereses se incluyen entre los intereses de valores de renta fija. Hay que tener en cuenta que si bien los resultados de la cartera de renta variable están en el detalle de este cuadro, estos no se incluyen entre los productos financieros.

Cuadro 4.45

a. Se agrupan aquí las Entidades de crédito de ámbito operativo limitado (ECAOL) que, según lo establecido en el RD 692/96 de 26 de abril, se transformaron en Establecimientos financieros de crédito (EFC). Las ECAOL existentes en el momento del cambio eran: Entidades de Financiación, Sociedades de crédito hipotecario y Sociedades de arrendamiento financiero. Las Sociedades Mediadoras del mercado de dinero (SMMD), desaparecieron en 1994 al transformarse en Sociedades o Agencias de Valores tras su regulación por la ley del Mercado de Valores 24/88 de 24 de julio.

Cuadro 4.46

a. Se agrupan aquí las Entidades de crédito de ámbito operativo limitado (ECAOL) que, según lo establecido en el RD 692/96 de 26 de abril, se transformaron en Establecimientos financieros de crédito (EFC). Las ECAOL existentes en el momento del cambio eran: Entidades de Financiación, Sociedades de crédito hipotecario y Sociedades de arrendamiento financiero. Las Sociedades Mediadoras del mercado de dinero (SMMD), desaparecieron en 1994 al transformarse en Sociedades o Agencias de Valores tras su regulación por la ley del Mercado de Valores 24/88 de 24 de julio.

Cuadro 4.47

a. Véanse detalles en los cuadros 4.48 y 4.49.

5 INSTITUCIONES FINANCIERAS
FINANCIAL INSTITUTIONS

5. INSTITUCIONES FINANCIERAS
B) Balance agregado

5.2 (2ªparte) Activos financieros = Pasivos más activos financieros netos
Estructuras

Porcentaje

	Instituciones financieras no monetarias =15+27 14=13=	Instituciones financieras no monetarias excepto seguros y fondos de pensiones											Empresas de seguros y Fondos de pensiones 27	
		Total 15=16+23	Otras instituciones financieras							Auxiliares financieros				
			Total 16=17a22	Institución de inversión colectiva excepto FIAMM 17	Sociedades de valores 18	Fondos de titulación 19	Fondos de inversión inmobiliaria 20	Emisores de participación preferentes 21	Resto 22	Total 23=24a26	Fondos de garantía de depósitos 24	Agencias de valores 25		Resto 26
03	23,97	13,04	12,56	8,00	0,47	3,93	0,04	0,07	0,06	0,48	0,22	0,02	0,24	10,93
04	25,56	14,90	14,44	8,01	0,38	5,19	0,06	0,73	0,07	0,46	0,22	0,03	0,21	10,66
05	26,19	16,45	16,06	7,57	0,39	5,87	0,08	2,10	0,06	0,38	0,18	0,03	0,18	9,74
06	28,30	19,39	19,01	8,20	0,44	6,89	0,08	3,35	0,05	0,39	0,16	0,03	0,20	8,91
07	27,85	19,96	19,58	6,64	0,50	8,45	0,04	3,81	0,15	0,38	0,16	0,03	0,19	7,89
04 IV	25,56	14,90	14,44	8,01	0,38	5,19	0,06	0,73	0,07	0,46	0,22	0,03	0,21	10,66
05 I	25,80	15,33	14,91	8,04	0,47	5,25	0,08	1,01	0,06	0,42	0,20	0,02	0,20	10,47
II	25,88	16,04	15,64	7,76	0,52	5,58	0,08	1,64	0,06	0,40	0,19	0,02	0,19	9,84
III	26,35	18,34	15,94	7,94	0,44	5,44	0,08	1,97	0,06	0,39	0,18	0,03	0,18	10,01
IV	26,19	16,45	16,06	7,57	0,39	5,87	0,08	2,10	0,06	0,38	0,18	0,03	0,18	9,74
06 I	27,30	17,80	17,42	8,21	0,40	5,92	0,08	2,76	0,06	0,39	0,18	0,03	0,18	9,50
II	27,37	18,08	17,71	7,81	0,36	6,26	0,07	3,16	0,06	0,37	0,17	0,03	0,17	9,28
III	27,56	18,34	17,98	7,82	0,46	6,22	0,07	3,34	0,05	0,36	0,17	0,03	0,16	9,23
IV	28,30	19,39	19,01	8,20	0,44	6,89	0,08	3,35	0,05	0,39	0,16	0,03	0,20	8,91
07 I	28,83	20,10	19,70	7,94	0,38	7,42	0,07	3,74	0,14	0,40	0,17	0,03	0,20	8,73
II	28,67	20,29	19,88	7,73	0,45	7,79	0,06	3,71	0,14	0,40	0,16	0,03	0,21	8,38
III	28,26	19,94	19,54	7,38	0,47	7,82	0,05	3,65	0,15	0,40	0,16	0,03	0,21	8,32
IV	27,85	19,96	19,58	6,64	0,50	8,45	0,04	3,81	0,15	0,38	0,16	0,03	0,19	7,89
08 I	26,88	18,83	18,47	5,35	0,46	8,83	0,03	3,65	0,15	0,36	0,16	0,01	0,19	8,05
II	26,61	18,78	18,40	4,75	0,45	9,23	0,03	3,80	0,15	0,38	0,16	0,01	0,21	7,83
III	26,16	18,39	18,01	4,29	0,37	9,39	0,02	3,80	0,15	0,38	0,16	0,01	0,21	7,77

5. INSTITUCIONES FINANCIERAS
B) Balance agregado

5.2 (3ªparte) Activos financieros = Pasivos más activos financieros netos
Estructuras

Porcentaje

	Seguros y fondos de pensiones +30+33+34 28=27=29+	Entidades de seguros privados 29	Mutualidades de previsión social			Consortio de Compensación de Seguros 33	Fondos de pensiones externos (Ley 8/87) 34
			Total 30=31+32	Ámbito nacional 31	Ámbito CCAA 32		
03	10,93	7,18	0,86	0,30	0,55	0,21	2,67
04	10,66	6,95	0,84	0,29	0,55	0,21	2,66
05	9,74	6,22	0,77	0,27	0,51	0,19	2,56
06	8,91	5,63	0,72	0,25	0,47	0,18	2,38
07	7,89
04 IV	10,66	6,95	0,84	0,29	0,55	0,21	2,66
05 I	10,47
II	9,84
III	10,01
IV	9,74	6,22	0,77	0,27	0,51	0,19	2,56
06 I	9,50
II	9,28
III	9,23
IV	8,91	5,63	0,72	0,25	0,47	0,18	2,38
07 I	8,73
II	8,38
III	8,32
IV	7,89
08 I	8,05
II	7,83
III	7,77

6 INSTITUCIONES FINANCIERAS MONETARIAS
MONETARY FINANCIAL INSTITUTIONS

6. INSTITUCIONES FINANCIERAS MONETARIAS
B) Balance según los estados de la zona del euro

6.C Balance. Detalle por instituciones

Datos referidos a Agosto de 2009

Millones de euros

	Serie en cuadro y columna/ Time series in table and column	Instituciones financieras monetarias/ Monetary financial institutions	Banco de España	Otras instituciones financieras monetarias/ Other monetary financial institutions	
		A=B+C	B	C	
			(Capítulo 7/ Chapter 7)	(Capítulo 8/ Chapter 8)	
ACTIVO					ASSETS
1 A. RESIDENTES EN ESPAÑA	6.3/1	2 842 879	117 044	2 725 835	1 A. DOMESTIC
2 2. Préstamos y créditos	6.3/2	2 227 905	92 369	2 135 536	2 2. Loans
3 2e. Del cual: euros	6.3/3	2 203 908	92 324	2 111 584	3 2e. Of which: euro
4 IFM	6.3/4	320 484	87 704	232 780	4 MFIs
5 2e. Del cual: euros	6.3/5	316 939	87 658	229 281	5 2e. Of which: euro
6 Administraciones Públicas	6.3/6	65 821	4 665	61 155	6 General government
7 2e. Del cual: euros	6.3/7	65 791	4 665	61 125	7 2e. Of which: euro
8 Otros residentes	6.3/8	1 841 600	-	1 841 600	8 Other residents
9 2e. Del cual: euros	6.3/9	1 821 178	-	1 821 178	9 2e. Of which: euro
10 3. Valores distintos de acciones y participaciones	6.3/10	517 428	24 654	492 774	10 3. Securities other than shares
11 3e. Del cual: euros	6.3/11	515 721	24 654	491 067	11 3e. Of which: euro
12 IFM	6.4/3	83 093	10 206	72 887	12 MFIs
13 3e. Euros	6.4/4	82 358	10 206	72 152	13 3e. Euro
14 Del cual: hasta dos años	-	23 324	-	23 324	14 Of which: up to 2 years
15 3x. Monedas distintas del euro	-	735	-	735	15 3x. Other currencies
16 Del cual: hasta dos años	-	13	-	13	16 Of which: up to 2 years
17 Administraciones Públicas	6.4/6	147 831	14 449	133 382	17 General government
18 3e. Del cual: euros	6.4/7	147 676	14 449	133 227	18 3e. Of which: euro
19 Otros residentes	6.4/8	286 505	-	286 505	19 Other residents
20 3e. Del cual: euros	6.4/9	285 687	-	285 687	20 3e. Of which: euro
21 4. Participaciones en FMM	6.3/12	1	-	1	21 4. Money market fund shares/units
22 IFM	-	1	-	1	22 MFIs
23 4e. Del cual: euros	-	1	-	1	23 4e. Of which: euro
24 5. Acciones y participaciones	6.3/13	97 546	21	97 525	18 5. Shares and other equity
25 IFM	-	14 769	-	14 769	25 MFIs
26 Otros residentes	-	82 777	21	82 756	26 Other residents
27 B. RESIDENTES EN OTROS PAISES DE LA ZONA DEL EURO	6.5/1	294 684	61 550	233 135	27 B. OTHER EURO AREA COUNTRIES
28 2. Préstamos y créditos	6.5/2	145 686	4 785	140 901	28 2. Loans
29 2e. Del cual: euros	6.5/3	134 302	4 785	129 516	29 2e. Of which: euro
30 IFM	6.5/4	117 373	4 785	112 587	30 MFIs
31 2e. Del cual: euros	6.5/5	109 479	4 785	104 693	31 2e. Of which: euro
32 Administraciones Públicas	6.5/6	99	-	99	32 General government
33 2e. Del cual: euros	6.5/7	99	-	99	33 2e. Of which: euro
34 Otros residentes	6.5/8	28 215	-	28 215	34 Other residents
35 2e. Del cual: euros	6.5/9	24 724	-	24 724	35 2e. Of which: euro
36 3. Valores distintos de acciones y participaciones	6.5/10	117 355	56 101	61 254	36 3. Securities other than shares
37 3e. Del cual: euros	6.5/11	115 567	56 101	59 466	37 3e. Of which: euro
38 IFM	6.6/3	15 977	1 777	14 200	38 MFIs
39 3e. Euros	6.6/4	14 812	1 777	13 035	39 3e. Euro
40 Del cual: hasta dos años	-	1 387	-	1 387	40 Of which: up to 2 years
41 3x. Monedas distintas del euro	-	1 165	-	1 165	41 3x. Other currencies
42 Del cual: hasta dos años	-	396	-	396	42 Of which: up to 2 years
43 Administraciones Públicas	6.6/6	82 463	54 324	28 139	43 General government
44 3e. Del cual: euros	6.6/7	82 454	54 324	28 130	44 3e. Of which: euro
45 Otros residentes	6.6/8	18 915	-	18 915	45 Other residents
46 3e. Del cual: euros	6.6/9	18 300	-	18 300	46 3e. Of which: euro

August 2009 data

EUR millions

6.C Balance sheet by institutional grouping

6. MONETARY FINANCIAL INSTITUTIONS
B) Balance sheet according to the euro area returns

6. INSTITUCIONES FINANCIERAS MONETARIAS
B) Balance según los estados de la zona del euro

6.C Balance. Detalle por instituciones

Datos referidos a Agosto de 2009

Millones de euros

	Serie en cuadro y columna/ Time series in table and column	Instituciones financieras monetarias/ Monetary financial institutions	Banco de España	Otras instituciones financieras monetarias/ Other monetary financial institutions	
		A=B+C	(Capítulo 7/ Chapter 7)	(Capítulo 8/ Chapter 8)	
ACTIVO (continuación)			B	C	ASSETS (continued)
B. RESIDENTES EN OTROS PAÍSES DE LA ZONA DEL EURO (continuación)					B. OTHER EURO AREA COUNTRIES (continued)
47 4. Participaciones en FMM	6.5/12	9	-	9	47 4. Money market fund shares/units
48 IFM	-	9	-	9	48 MFIs
49 5. Acciones y participaciones	6.5/14	31 635	663	30 971	49 5. Shares and other equity
50 IFM	-	3 846	663	3 183	50 MFIs
51 Otros residentes	-	27 789	-	27 789	51 Other residents
52 C. RESTO DEL MUNDO	6.1/4	195 261	10 210	185 051	52 C. REST OF THE WORLD
53 2. Préstamos y créditos	6.11/3	93 758	174	93 584	53 2. Loans
54 2e. Del cual: euros	6.11/4	43 432	-	43 432	54 2e. Of which: euro
55 3. Valores distintos de acciones y participaciones	6.11/5	49 282	10 011	39 271	55 3. Securities other than shares
56 3e. Del cual: euros	6.11/6	...	2 057	...	56 3e. Of which: euro
57 5. Acciones y participaciones	6.11/7	52 221	25	52 196	57 5. Shares and other equity
58 5e. Del cual: euros	-	...	-	...	58 5e. Of which: euro
59 D. SIN CLASIFICAR	6.1/5	292 049	20 775	271 274	59 D. UNCLASSIFIED
60 1. Efectivo (todas las monedas)	6.1/10	7 338	0	7 338	60 1. Cash (all currencies)
61 1e. Del cual: euros	-	7 179	-	7 179	61 1e. Of which: euro
62 6. Activo fijo	6.1/11	42 702	239	42 463	62 6. Fixed assets
63 7. Otros activos	6.1/12	242 009	20 535	221 473	63 7. Remaining assets
64 7e. Del cual: euros	-	64 7e. Of which: euro
65 TOTAL ACTIVO	6.1/1	3 624 873	209 578	3 415 295	65 TOTAL ASSETS
66 e Euros	6.1/13	...	180 844	...	66 e Euro
67 x Monedas distintas del euro	6.1/14	...	17 800	...	67 x Other currencies
68 s/c Sin clasificar	6.1/15	274 871	10 934	263 936	68 n/c Unclassified

August 2009 data

6.C Balance sheet by institutional grouping

EUR millions

6. MONETARY FINANCIAL INSTITUTIONS
B) Balance sheet according to the euro area returns

6. INSTITUCIONES FINANCIERAS MONETARIAS
B) Balance según los estados de la zona del euro

6.C Balance. Detalle por instituciones

Datos referidos a Agosto de 2009

Millones de euros

	Serie en cuadro y columna/ Time series in table and column	Instituciones financieras monetarias/ Monetary financial institutions	Banco de España	Otras instituciones financieras monetarias/ Other monetary financial institutions	
		A=B+C	(Capítulo 7/ Chapter 7)	(Capítulo 8/ Chapter 8)	
			B	C	
PASIVO (continuación)					LIABILITIES (continued)
B. RESIDENTES EN OTROS PAÍSES DE LA ZONA DEL EURO (continuación)					B. OTHER EURO AREA COUNTRIES (continued)
9. Depósitos (continuación)					9. Deposits (continued)
55 Otros residentes	6.10/1	36 861	-	36 861	55 Other residents
56 9e. Depósitos en euros	6.10/2	34 490	-	34 490	56 9e. Deposits in euro
57 9.1e. A la vista	6.10/3	4 134	-	4 134	57 9.1e. Overnight
58 9.2e. A plazo	6.10/4	29 500	-	29 500	58 9.2e. With agreed maturity
59 Del cual: hasta dos años	6.10/5	16 675	-	16 675	59 Of which: up to two years
60 9.3e. Con preaviso	6.10/6	391	-	391	60 9.3e. Redeemable at notice
61 9.4e. Cesiones temporales	6.10/7	464	-	464	61 9.4e. Repos
62 9x. Depósitos en monedas distintas del euro	6.10/8	2 372	-	2 372	62 9x. Deposits in other currencies
63 9.1x. A la vista	6.10/9	195	-	195	63 9.1x. Overnight
64 9.2x. A plazo	6.10/10	2 177	-	2 177	64 9.2x. With agreed maturity
65 Del cual: hasta dos años	6.10/11	1 961	-	1 961	65 Of which: up to two years
66 9.3x. Con preaviso	6.10/12	-	-	-	66 9.3x. Redeemable at notice
67 9.4x. Cesiones temporales	6.10/13	-	-	-	67 9.4x. Repos
68 10. Participaciones de los fondos del mercado monetario	-	62	-	62	68 10. Money market fund shares/units
69 C. RESTO DEL MUNDO	6.2/4	258 046	354	257 692	69 C. REST OF THE WORLD
70 9. Depósitos	6.12/1	257 990	354	257 636	70 9. Deposits
71 9e. Depósitos en euros	6.12/2	137 636	353	137 283	71 9e. Deposits in euro
72 A la vista, hasta dos años y con preaviso	-	100 131	-	100 131	72 Overnight, up to 2 years and redeemable at notice
73 A plazo mayor que dos años	-	26 828	-	26 828	73 With agreed maturity over 2 years
74 Cesiones temporales	-	10 324	-	10 324	74 Repos
75 9x. Depósitos en monedas distintas del euro	-	120 353	1	120 353	75 9x. Deposits in other currencies
76 A la vista, hasta dos años y con preaviso	-	110 347	1	110 347	76 Overnight, up to 2 years and redeemable at notice
77 A plazo mayor que dos años	-	5 261	-	5 261	77 With agreed maturity over 2 years
78 Cesiones temporales	-	4 745	-	4 745	78 Repos
79 10. Participaciones en los fondos del mercado monetario	-	56	-	56	79 10. Money market fund shares/units
80 D. SIN CLASIFICAR	6.2/5	1 051 237	106 194	945 043	80 D. UNCLASSIFIED
81 8. Billetes y monedas	6.2/6	87 471	87 471	-	81 8. Notes and coins
82 11. Valores distintos de acciones y participaciones	6.2/9	441 136	-	441 136	82 11. Debt securities issued
83 11e. Euros	6.12/10	408 284	-	408 284	83 11e. In euro
84 Del cual: hasta dos años	-	71 108	-	71 108	84 Of which: up to 2 years
85 11x. En monedas distintas del euro	-	32 852	-	32 852	85 11x. In other currencies
86 Del cual: hasta dos años	-	6 575	-	6 575	86 Of which: up to 2 years
87 13. Capital y reservas	6.2/10	278 937	15 469	263 468	87 13. Capital and reserves
88 14. Otros pasivos	6.2/11	243 693	3 254	240 439	88 14. Remaining liabilities
89 14e. Del cual: euros	-	...	-	...	89 14e. Of which: euro
90 TOTAL PASIVOS	6.2/1	3 624 873	209 578	3 415 295	90 TOTAL LIABILITIES
91 e Euros	6.2/12	2 889 964	190 854	2 699 110	91 e Euro
92 x Monedas distintas del euro	6.2/13	215 087	2 809	212 278	92 x Other currencies
93 s/c Sin clasificar	6.2/14	519 822	15 915	503 907	93 n/c Unclassified

August 2009 data

EUR millions

6.C Balance sheet by institutional grouping

6. MONETARY FINANCIAL INSTITUTIONS
B) Balance sheet according to the euro area returns

6. INSTITUCIONES FINANCIERAS MONETARIAS
B) Balance según los estados de la zona del euro

6.3 Activo. Residentes en España

Millones de euros

	Total	Préstamos y créditos								Valores distintos acciones y partic.		Participaciones en FMM	Acciones y participaciones	
		Del cual		IFM total	Del cual		AAPP total	Del cual		Otros sectores residentes total	Del cual			
		Total	Euros		Euros	Euros		Total (a)	Euros (a)					
											1=2+10+			2=4+6+8
03														
04														
05														
06														
07														
08														
<i>May</i>														
<i>Jun</i>														
<i>Jul</i>														
<i>Ago</i>														
<i>Sep</i>														
<i>Oct</i>														
<i>Nov</i>														
<i>Dic</i>														
09														
<i>Ene</i>														
<i>Feb</i>														
<i>Mar</i>														
<i>Abr</i>														
<i>May</i>														
<i>Jun</i>														
<i>Jul</i>														
<i>Ago</i>														

Véanse notas al final del capítulo

6. INSTITUCIONES FINANCIERAS MONETARIAS
B) Balance según los estados de la zona del euro

6.4 Activo. Residentes en España:
detalle de valores distintos de acciones y participaciones

Millones de euros

	Total	Del cual		IFM			AAPP		Otros sectores residentes	
		Euros	Total	Del cual		Total	Del cual		Total	Euros
				Euros	Hasta dos años		Euros			
								1=3+6+8		
03										
04										
05										
06										
07										
08										
<i>May</i>										
<i>Jun</i>										
<i>Jul</i>										
<i>Ago</i>										
<i>Sep</i>										
<i>Oct</i>										
<i>Nov</i>										
<i>Dic</i>										
09										
<i>Ene</i>										
<i>Feb</i>										
<i>Mar</i>										
<i>Abr</i>										
<i>May</i>										
<i>Jun</i>										
<i>Jul</i>										
<i>Ago</i>										

6. INSTITUCIONES FINANCIERAS MONETARIAS
B) Balance según los estados de la zona del euro

6.9 Pasivo. Depósitos de residentes en otros países de la zona euro: por sectores y detalle por instrumentos de los depósitos de OOAAPP

Millones de euros

	Por sectores							OOAAPP: depósitos por instrumentos						
	Total	Del cual		IFM		AAPP		Otros sectores residentes (a)	Total	A la vista	Del cual		Con preaviso	Cesiones temporales
		Euros	Total	Euros	Adminis tración Central	Otras Admi- nistra- ciones Públi- cas	Euros				A plazo total	Hasta dos años		
1=3+5+7	2	3	4	5	6=8	7	9	10	11	12	13	14		
03	134 095	125 120	101 546	94 415	131	0	32 419	0	0	0	-	-	-	-
04	146 951	136 946	115 690	107 187	120	0	31 141	0	0	0	-	-	-	-
05	179 423	167 698	152 254	141 795	253	250	26 666	250	250	250	-	-	-	-
06	184 902	169 779	155 849	141 605	2	0	29 051	0	0	0	-	-	-	-
07	233 369	215 781	200 274	183 904	2	0	33 093	0	0	0	-	-	-	-
08														
<i>May</i>	254 229	234 107	216 608	198 112	2	0	37 619	0	0	0	-	-	-	-
<i>Jun</i>	257 284	238 334	218 612	201 190	2	0	38 670	0	0	0	-	-	-	-
<i>Jul</i>	260 713	239 625	223 239	203 882	202	0	37 271	0	0	0	-	-	-	-
<i>Ago</i>	273 327	251 248	236 327	216 288	2	0	36 997	0	0	0	-	-	-	-
<i>Sep</i>	265 395	241 068	227 845	205 795	3	0	37 547	0	0	0	-	-	-	-
<i>Oct</i>	267 335	238 728	228 971	202 610	2	0	38 362	0	0	0	-	-	-	-
<i>Nov</i>	269 480	242 922	234 264	209 819	203	0	35 013	0	0	0	-	-	-	-
<i>Dic</i>	270 044	248 194	233 680	213 932	4	0	36 360	0	0	0	-	-	-	-
09														
<i>Ene</i>	270 640	248 923	234 381	215 411	3	0	36 256	0	0	0	-	-	-	-
<i>Feb</i>	274 893	251 996	240 623	220 082	5	0	34 265	0	0	0	-	-	-	-
<i>Mar</i>	264 836	243 738	230 148	211 426	7	0	34 681	0	0	0	-	-	-	-
<i>Abr</i>	259 838	239 259	226 380	208 112	5	0	33 453	0	0	0	-	-	-	-
<i>May</i>	264 150	243 968	227 704	210 141	2	0	36 444	0	0	0	-	-	-	-
<i>Jun</i>	274 536	253 375	236 793	218 503	2	0	37 740	0	0	0	-	-	-	-
<i>Jul</i>	282 379	261 025	245 315	226 480	2	0	37 061	0	0	0	-	-	-	-
<i>Ago</i>	285 850	265 938	248 986	231 446	2	0	36 861	0	0	0	-	-	-	-

Véanse notas al final del capítulo

6. INSTITUCIONES FINANCIERAS MONETARIAS
B) Balance según los estados de la zona del euro

6.10 Pasivo. Depósitos de residentes en otros países de la zona euro: detalle de otros sectores residentes

Millones de euros

	Depósitos en euros							Depósitos en monedas distintas del euro					
	Total	Total	A la vista	Del cual		Con preaviso	Cesiones temporales	Total	A la vista	Del cual		Con preaviso	Cesiones temporales
				A plazo total	Hasta dos años					A plazo total	Hasta dos años		
1=2+8	2=4+6+7+	3	4	5	6	7	8=+12+13	9	10	11	12	13	
03	32 419	30 574	3 042	25 887	15 062	1 105	541	1 844	96	1 741	1 513	6	0
04	31 141	29 639	3 028	24 952	10 997	1 437	222	1 502	127	1 366	1 148	9	-
05	26 666	25 400	4 498	19 953	5 680	535	413	1 267	153	1 114	887	-	-
06	29 051	28 172	5 031	22 188	9 654	506	447	880	116	758	634	-	5
07	33 093	31 875	3 900	27 090	12 273	601	284	1 218	165	1 053	914	-	-
08													
<i>May</i>	37 619	35 992	3 460	31 744	16 333	597	191	1 627	154	1 473	1 384	-	-
<i>Jun</i>	38 670	37 142	3 690	32 579	16 680	601	272	1 527	137	1 391	1 308	-	-
<i>Jul</i>	37 271	35 540	3 566	31 139	15 543	609	225	1 731	129	1 602	1 521	-	-
<i>Ago</i>	36 997	34 958	3 284	30 923	16 222	590	161	2 040	158	1 882	1 797	-	-
<i>Sep</i>	37 547	35 269	3 446	31 068	16 466	585	170	2 278	123	2 155	2 070	-	-
<i>Oct</i>	38 362	36 116	3 375	31 947	17 411	575	218	2 246	261	1 985	1 902	-	-
<i>Nov</i>	35 013	32 901	3 522	28 295	15 871	571	514	2 112	300	1 813	1 732	-	-
<i>Dic</i>	36 360	34 259	3 533	29 788	17 159	554	384	2 101	253	1 848	1 779	-	-
09													
<i>Ene</i>	36 256	33 510	3 426	29 078	17 357	529	477	2 745	295	2 450	2 375	-	-
<i>Feb</i>	34 265	31 911	3 682	27 198	15 586	501	530	2 354	162	2 193	2 116	-	-
<i>Mar</i>	34 681	32 309	3 815	27 649	15 531	489	355	2 371	136	2 235	2 164	-	-
<i>Abr</i>	33 453	31 145	3 652	26 534	14 618	465	494	2 308	213	2 095	2 024	-	-
<i>May</i>	36 444	33 825	3 707	29 323	16 223	440	355	2 618	175	2 444	2 204	-	-
<i>Jun</i>	37 740	34 870	4 089	29 921	16 990	417	443	2 869	193	2 676	2 449	-	-
<i>Jul</i>	37 061	34 542	4 060	29 760	16 795	418	304	2 519	173	2 346	2 119	-	-
<i>Ago</i>	36 861	34 490	4 134	29 500	16 675	391	464	2 372	195	2 177	1 961	-	-

6. INSTITUCIONES FINANCIERAS MONETARIAS
B) Balance según los estados de la zona del euro

6.11 Activo. Resto del mundo

Millones de euros

	Del cual		Préstamos y créditos		Valores distintos de acciones y particip.		Acciones y participaciones
	Total	Euros	Total	Euros	Total	Euros	
03	94 407	43 252	52 211	27 240	29 700	16 012	12 497
04	121 159	48 660	53 541	29 955	37 875	18 705	29 743
05	151 029	60 480	74 289	40 048	48 296	20 432	28 444
06	184 098	77 027	97 593	58 961	50 442	18 066	36 063
07	211 174	86 140	119 296	69 640	43 938	16 500	47 940
08							
May	217 098	...	119 797	68 175	49 866	...	47 436
Jun	222 375	91 477	125 713	72 347	49 802	19 130	46 859
Jul	225 012	...	127 476	69 590	50 501	...	47 036
Ago	224 984	...	127 296	65 984	50 663	...	47 026
Sep	228 255	83 634	131 525	64 922	49 780	18 712	46 951
Oct	233 601	...	132 980	62 989	50 578	...	50 043
Nov	224 414	...	123 173	56 053	51 307	...	49 933
Dic	208 634	74 198	111 208	53 755	48 621	20 443	48 805
09							
Ene	228 034	...	127 068	65 333	49 449	...	51 517
Feb	224 167	...	123 925	62 211	49 181	...	51 062
Mar	216 742	77 505	116 122	58 446	49 501	19 059	51 119
Abr	213 086	...	111 827	58 012	49 776	...	51 482
May	207 139	...	107 211	56 399	48 872	...	51 055
Jun	212 013	73 022	110 401	55 188	50 268	17 833	51 345
Jul	198 732	...	97 138	45 202	49 427	...	52 168
Ago	195 261	...	93 758	43 432	49 282	...	52 221

6. INSTITUCIONES FINANCIERAS MONETARIAS
B) Balance según los estados de la zona del euro

6.12 Pasivo. Resto del mundo y rúbricas no clasificadas: total y algunos detalles

Millones de euros

	Resto del mundo. Depósitos					Rúbricas no clasificadas (pasivos, excepto depósitos y participes de FMM)							
	Total	Del cual		Cesiones temporales		Total	Del cual:						
		Euros	Vista, a plazo y con preaviso				Hasta 2 años	Euros	Hasta 2 años	Valores distintos de acciones		Otros pasivos	
	3		4	5	6	7	8			9	10	11	12
03	183 204	117 233	168 857	96 821	14 348	396 805	233 137	31 084	118 488	109 375	101 731	...	
04	179 162	93 979	171 166	113 528	7 996	500 928	300 920	55 267	178 404	168 755	116 115	...	
05	204 233	106 588	179 621	132 530	24 612	651 312	381 426	67 965	257 896	243 601	156 934	...	
06	195 937	96 107	184 928	142 964	11 009	797 637	422 260	75 851	352 634	332 112	187 408	...	
07	211 871	101 929	197 016	164 463	14 855	938 853	483 858	116 608	426 416	395 035	223 846	...	
08													
May	267 654	140 624	243 957	215 043	23 697	950 788	518 225	119 080	435 228	400 447	228 997	...	
Jun	268 054	145 219	243 822	211 952	24 232	968 781	521 290	124 664	437 962	403 931	247 282	...	
Jul	269 288	146 119	241 362	209 756	27 926	985 720	519 916	123 107	437 520	404 159	258 196	...	
Ago	269 383	143 690	241 498	208 890	27 885	972 380	516 008	120 083	435 177	402 896	242 269	...	
Sep	271 731	142 081	246 652	213 922	25 080	969 902	504 337	111 340	425 632	393 899	246 327	...	
Oct	294 659	152 423	271 219	235 955	23 440	966 338	491 919	102 108	412 742	378 875	242 241	...	
Nov	292 828	145 062	273 515	239 298	19 313	985 666	485 251	97 126	406 360	373 412	256 340	...	
Dic	270 024	138 158	253 473	219 315	16 551	1 000 065	483 902	85 595	398 626	369 120	265 774	...	
09													
Ene	290 847	153 850	271 105	234 920	19 743	1 009 012	482 652	84 315	403 188	369 893	261 458	...	
Feb	287 529	157 043	269 584	232 168	17 944	1 016 050	488 193	84 996	409 764	375 169	256 323	...	
Mar	287 822	159 258	272 887	238 828	14 935	1 028 961	495 099	86 882	415 038	381 917	260 183	...	
Abr	286 865	160 150	269 100	235 146	17 765	1 042 966	507 310	82 899	425 963	392 377	260 002	...	
May	278 872	155 116	259 713	226 633	19 159	1 039 747	505 591	78 203	435 003	403 132	248 965	...	
Jun	281 127	149 178	268 326	235 797	12 801	1 039 767	507 709	78 306	439 119	406 325	243 190	...	
Jul	260 460	139 449	246 554	214 576	13 907	1 054 812	509 950	78 910	440 543	407 417	250 212	...	
Ago	257 990	137 636	242 921	210 831	15 069	1 051 237	510 666	77 684	441 136	408 284	243 693	...	

6. INSTITUCIONES FINANCIERAS MONETARIAS
B) Balance según los estados de la zona del euro

6.C Balance. Detalle por instituciones

Datos referidos a Agosto de 2009

Millones de euros

	Serie en cuadro y columna/ Time series in table and column	Instituciones financieras monetarias/ Monetary financial institutions	Banco de España	Otras instituciones financieras monetarias/ Other monetary financial institutions	
			(Capítulo 7/ Chapter 7)	(Capítulo 8/ Chapter 8)	
		A=B+C	B	C	
PASIVO					LIABILITIES
1 A. RESIDENTES EN ESPAÑA	6.2/2	2 029 679	57 656	1 972 023	1 A. DOMESTIC
2 9. Depósitos	6.7/1	2 014 886	57 656	1 957 230	2 9. Deposits
3 9e. Del cual: euros	6.7/2	1 975 724	57 655	1 918 068	3 9e. Of which: euro
4 IFM	6.7/3	320 301	34 314	285 988	4 MFI's
5 9e. Del cual: euros	6.7/4	314 957	34 314	280 644	5 9e. Of which: euro
6 Administración Central	6.7/5	37 617	4 488	33 129	6 Central government
7 9e. Del cual: euros	-	37 601	4 488	33 113	7 9e. Of which: euro
8 Otras Administraciones Públicas	6.7/6	57 501	17 015	40 486	8 Other general government
9 9e. Depósitos en euros	6.7/9	57 499	17 015	40 484	9 9e. Deposits in euro
10 9.1e. A la vista	-	48 592	17 015	31 577	10 9.1e. Overnight
11 9.2e. A plazo	-	7 909	-	7 909	11 9.2e. With agreed maturity
12 Del cual: hasta dos años	-	7 752	-	7 752	12 Of which: up to two years
13 9.3e. Con preaviso	-	-	-	-	13 9.3e. Redeemable at notice
14 9.4e. Cesiones temporales	-	998	-	998	14 9.4e. Repos
15 9x. Depósitos en monedas distintas del euro	-	2	-	2	15 9x. Deposits in other currencies
16 9.1x. A la vista	-	2	-	2	16 9.1x. Overnight
17 9.2x. A plazo	-	0	-	0	17 9.2x. With agreed maturity
18 Del cual: hasta dos años	-	0	-	0	18 Of which: up to two years
19 9.3x. Con preaviso	-	-	-	-	19 9.3x. Redeemable at notice
20 9.4x. Cesiones temporales	-	-	-	-	20 9.4x. Repos
21 Otros residentes	6.7/7	1 599 467	1 840	1 597 627	21 Other residents
22 9e. Depósitos en euros	6.8/2	1 565 666	1 839	1 563 827	22 9e. Deposits in euro
23 9.1e. A la vista	6.8/3	453 810	1 839	451 971	23 9.1e. Overnight
24 9.2e. A plazo	6.8/4	1 050 675	-	1 050 675	24 9.2e. With agreed maturity
25 Del cual: hasta dos años	6.8/5	497 698	-	497 698	25 Of which: up to two years
26 9.3e. Con preaviso	6.8/6	25	-	25	26 9.3e. Redeemable at notice
27 9.4e. Cesiones temporales	6.8/7	61 157	-	61 157	27 9.4e. Repos
28 9x. Depósitos en monedas distintas del euro	6.8/8	33 801	1	33 800	28 9x. Deposits in other currencies
29 9.1x. A la vista	6.8/9	4 309	1	4 309	29 9.1x. Overnight
30 9.2x. A plazo	6.8/10	29 491	-	29 491	30 9.2x. With agreed maturity
31 Del cual: hasta dos años	6.8/11	7 532	-	7 532	31 Of which: up to two years
32 9.3x. Con preaviso	6.8/12	-	-	-	32 9.3x. Redeemable at notice
33 9.4x. Cesiones temporales	6.8/13	1	-	1	33 9.4x. Repos
34 10. Participaciones de los fondos del mercado monetario	-	14 793	-	14 793	34 10. Money market fund shares/units
35 B. RESIDENTES EN OTROS PAÍSES DE LA ZONA DEL EURO	6.2/3	285 912	45 375	240 537	35 B. OTHER EURO AREA COUNTRIES
36 9. Depósitos	6.9/1	285 850	45 375	240 475	36 9. Deposits
37 9e. Del cual: euros	6.9/2	265 938	45 375	220 563	37 9e. Of which: euro
38 IFM	6.9/3	248 986	45 375	203 612	38 MFI's
39 9e. Del cual: euros	6.9/4	231 446	45 375	186 071	39 9e. Of which: euro
40 Administración Central	6.9/5	2	-	2	40 Central government
41 9e. Del cual: euros	-	2	-	2	41 9e. Of which: euro
42 Otras Administraciones Públicas	6.9/6	0	-	0	42 Other general government
43 9e. Depósitos en euros	6.9/9	0	-	0	43 9e. Deposits in euro
44 9.1e. A la vista	-	0	-	0	44 9.1e. Overnight
45 9.2e. A plazo	-	-	-	-	45 9.2e. With agreed maturity
46 Del cual: hasta dos años	-	-	-	-	46 Of which: up to two years
47 9.3e. Con preaviso	-	-	-	-	47 9.3e. Redeemable at notice
48 9.4e. Cesiones temporales	-	-	-	-	48 9.4e. Repos
49 9x. Depósitos en monedas distintas del euro	-	-	-	-	49 9x. Deposits in other currencies
50 9.1x. A la vista	-	-	-	-	50 9.1x. Overnight
51 9.2x. A plazo	-	-	-	-	51 9.2x. With agreed maturity
52 Del cual: hasta dos años	-	-	-	-	52 Of which: up to two years
53 9.3x. Con preaviso	-	-	-	-	53 9.3x. Redeemable at notice
54 9.4x. Cesiones temporales	-	-	-	-	54 9.4x. Repos

August 2009 data

EUR millions

6.C Balance sheet by institutional grouping

6. MONETARY FINANCIAL INSTITUTIONS
B) Balance sheet according to the euro area returns

7 BANCO DE ESPAÑA
BANCO DE ESPAÑA

Datos referidos a Agosto de 2009

Millones de euros

	Serie en cuadro y columna/ Time series in table and column			
ACTIVO			ASSETS	
1 A. RESIDENTES EN ESPAÑA	7.1/2	117 044	1 A. DOMESTIC	
2 2. Préstamos y créditos	7.3/2	92 369	2 2. Loans	
3 2e. Del cual: euros	7.3/3	92 324	3 2e. Of which: euro	
4 IFM	7.3/4	87 704	4 MFIs	
5 2e. Del cual: euros	7.3/5	87 658	5 2e. Of which: euro	
6 Administraciones Públicas	7.3/6	4 665	6 General government	
7 2e. Del cual: euros	7.3/7	4 665	7 2e. Of which: euro	
8 Otros residentes	7.3/8	-	8 Other resident sectors	
9 2e. Del cual: euros	7.3/9	-	9 2e. Of which: euro	
10 3. Valores distintos de acciones y participaciones	7.3/10	24 654	10 3. Securities other than shares	
11 3e. Del cual: euros	7.3/11	24 654	11 3e. Of which: euro	
12 IFM	7.4/3	10 206	12 MFIs	
13 3e. Del cual: euros	7.4/4	10 206	13 3e. Of which: euro	
14 Administraciones Públicas	7.4/6	14 449	14 General government	
15 3e. Del cual: euros	7.4/7	14 449	15 3e. Of which: euro	
16 Otros residentes	7.4/8	-	16 Other resident sectors	
17 3e. Del cual: euros	7.4/9	-	17 3e. Of which: euro	
18 5. Acciones y participaciones	7.3/13	21	18 5. Shares and other equity	
19 IFM	-	-	19 MFIs	
20 Otros residentes	-	21	20 Other resident sectors	
21 B. RESIDENTES EN OTROS PAÍSES DE LA ZONA DEL EURO	7.1/3	61 550	21 B. OTHER EURO AREA COUNTRIES	
22 2. Préstamos y créditos	7.5/2	4 785	22 2. Loans	
23 2e. Del cual: euros	7.5/3	4 785	23 2e. Of which: euro	
24 IFM	7.5/4	4 785	24 MFIs	
25 2e. Del cual: euros	7.5/5	4 785	25 2e. Of which: euro	
26 Administraciones Públicas	7.5/6	-	26 General government	
27 2e. Del cual: euros	7.5/7	-	27 2e. Of which: euro	
28 Otros residentes	7.5/8	-	28 Other resident sectors	
29 2e. Del cual: euros	7.5/9	-	29 2e. Of which: euro	
30 3. Valores distintos de acciones y participaciones	7.5/10	56 101	30 3. Securities other than shares	
31 3e. Del cual: euros	7.5/11	56 101	31 3e. Of which: euro	
32 IFM	7.6/3	1 777	32 MFIs	
33 3e. Del cual: euros	7.6/4	1 777	33 3e. Of which: euro	
34 Administraciones Públicas	7.6/6	54 324	34 General government	
35 3e. Del cual: euros	7.6/7	54 324	35 3e. Of which: euro	
36 Otros residentes	7.6/8	-	36 Other resident sectors	
37 3e. Del cual: euros	7.6/9	-	37 3e. Of which: euro	
38 4. Participaciones en FMM	7.5/12	-	38 4. Money market fund shares/units	
39 IFM	-	-	39 MFIs	
40 4e. Del cual: euros	-	-	40 4e. Of which: euro	
41 5. Acciones y participaciones	7.5/13	663	41 5. Shares and other equity	
42 IFM	-	663	42 MFIs	
43 Otros residentes	-	-	43 Other resident sectors	
44 C. RESTO DEL MUNDO	7.1/4	10 210	44 C. REST OF THE WORLD	
45 2. Préstamos y créditos	7.11/3	174	45 2. Loans	
46 2e. Del cual: euros	7.11/4	-	46 2e. Of which: euro	
47 3. Valores distintos de acciones y participaciones	7.11/5	10 011	47 3. Securities other than shares	
48 3e. Del cual: euros	7.11/6	2 057	48 3e. Of which: euro	
49 5. Acciones y participaciones	7.11/7	25	49 5. Shares and other equity	
50 5e. Del cual: euros	-	-	50 5e. Of which: euro	

August 2009 data

7.C Balance sheet

EUR millions

7. BANCO DE ESPAÑA

Véanse notas al final del capítulo./ See notes at the end of the chapter.

7. BANCO DE ESPAÑA

7.C Balance

Datos referidos a Agosto de 2009

Millones de euros

	Serie en cuadro y columna/ Time series in table and column		
ACTIVO (continuación)			ASSETS (continued)
51 D. SIN CLASIFICAR	7.1/5	20 775	51 D. UNCLASSIFIED
52 1. Efectivo (todas las monedas)	7.1/10	0	52 1. Cash (all currencies)
53 1e. Del cual: euros	-	-	53 1e. Of which: euro
54 6. Activo fijo	7.1/11	239	54 6. Fixed assets
55 7. Otros activos	7.1/12	20 535	55 7. Remaining assets
56 7e. Del cual: euros	-	-	56 7e. Of which: euro
57 7.1. Oro y derechos en oro	7.11/9	6 023	57 7.1. Gold & gold receivable
58 7.2. Tenencias de DEG	7.11/10	2 531	58 7.2. SDRs holdings
59 7.3. Posición de reserva y otros activos	7.11/11	1 047	59 7.3. Reserve position in the IMF and other assets en el FMI
60 7.4. Resto de activos	7.11/12	10 934	60 7.4. Rest of assets
61 TOTAL ACTIVO.	7.1/1	209 578	61 TOTAL ASSETS
62 e. euros	7.1/13	180 844	62 e. euro
63 x. Monedas distintas del euro	7.1/14	17 800	63 x. Other currencies
64 n/c Sin clasificar	7.1/15	10 934	64 n/c Unclassified
PRO MEMORIA:			PRO MEMORIA:
65 Activos en euros frente al resto del mundo (46+48+50) . . .	7.11/2	2 057	65 Claims on rest of the world in euro (46+48+50)
66 Activos en monedas distintas del euro frente a residentes en otros países de la zona euro (22-23+30-31+38-40) . . .	7.5/14	0	66 Claims on residents in other euro area countries in foreign currencies (22-23+30-31+38-40)
67 Activos de reserva	16.25/1	18 106	67 Reserve assets
68 TOTAL (65 a 67)	20 163	68 TOTAL (65 a 67)

August 2009 data

7.C Balance sheet

EUR millions

7. BANCO DE ESPAÑA

Véanse notas al final del capítulo./ See notes at the end of the chapter.

NOTAS A LOS CUADROS DEL CAPÍTULO 6. INSTITUCIONES FINANCIERAS MONETARIAS

Cuadro 6.1

- a. Véase detalle en los cuadros 6.3 y 6.4.
- b. Véase detalle en los cuadros 6.5 y 6.6.
- c. Véase detalle en el cuadro 6.11.

Cuadro 6.2

- a. Columna que tiene desarrollo en el cuadro 6.12.

Cuadro 6.3

- a. Columna que tiene desarrollo en el cuadro 6.4.

Cuadro 6.5

- a. Columna que tiene desarrollo en el cuadro 6.6.

Cuadro 6.9

- a. Columna que tiene desarrollo en el cuadro 6.10.

Datos referidos a Agosto de 2009

Millones de euros

	Serie en cuadro y columna/ Time series in table and column		
PASIVO			LIABILITIES
1 A. RESIDENTES EN ESPAÑA	7.2/2	57 656	1 A. DOMESTIC
2 9. Depósitos	7.7/1	57 656	2 9. Deposits
3 9e. Del cual: euros	7.7/2	57 655	3 9e. Of which: euro
4 IFM	7.7/3	34 314	4 MFIs
5 9e. Del cual: euros	7.7/4	34 314	5 9e. Of which in euro
6 Administración Central	7.7/5	4 488	6 Central government
7 9e. Del cual: euros	-	4 488	7 9e. Of which: euro
8 Otras Administraciones Públicas	7.7/6	17 015	8 Other general government
9 9e. Del cual: euros	7.7/9	17 015	9 9e. Of which: euro
10 Otros residentes	7.7/7	1 840	10 Other resident sectors
11 9e. Del cual: euros	7.8/2	1 839	11 9e. Of which: euro
12 B. RESIDENTES EN OTROS PAÍSES DE LA ZONA DEL EURO	7.2/3	45 375	12 B. OTHER EURO AREA COUNTRIES
13 9. Depósitos	7.9/1	45 375	13 9. Deposits
14 9e. Del cual: euros	7.9/2	45 375	14 9e. Of which: euro
15 IFM	7.9/3	45 375	15 MFIs
16 9e. Del cual: euros	7.9/4	45 375	16 9e. Of which: euro
17 Administración Central	7.9/5	-	17 Central government
18 9e. Del cual: euros	-	-	18 9e. Of which: euro
19 Otras Administraciones Públicas	7.9/6	-	19 Other general government
20 9e. Del cual: euros	7.9/9	-	20 9e. Of which: euro
21 Otros residentes	7.9/7	-	21 Other resident sectors
22 9e. Del cual: euros	7.10/2	-	22 9e. Of which: euro
23 C. RESTO DEL MUNDO	7.2/4	354	23 C. REST OF THE WORLD
24 9. Depósitos	7.12/1	354	24 9. Deposits
25 9e. Del cual: euros	7.12/2	353	25 9e. Of which: euro
26 D. SIN CLASIFICAR	7.2/5	106 194	26 D. UNCLASSIFIED
27 8. Billetes y monedas (a)	7.2/6	87 471	27 8. Notes and coins (a)
28 11. Valores distintos de acciones y participaciones	7.2/10	-	28 11. Debt securities issued
29 11e. Del cual: euros	-	-	29 11e. Of which: euro
30 13. Capital y reservas	7.2/11	15 469	30 13. Capital and reserves
31 14. Otros pasivos	7.2/12	3 254	31 14. Remaining liabilities
32 14e. Del cual: euros	7.12/7	-	32 14e. Of which: euro
33 14.1. Del cual: DEG asignados	7.12/8	2 808	33 14.1. Of which: Allocated SDRs
34 TOTAL PASIVO	7.2/1	209 578	34 TOTAL LIABILITIES
35 e euro	7.2/13	190 854	35 e euro
36 x Monedas distintas del euro	7.2/14	2 809	36 x Other currencies
37 s/c Sin clasificar	7.2/15	15 915	37 n/c Unclassified

August 2009 data

7.C Balance sheet

EUR millions

7. BANCO DE ESPAÑA

Véanse notas al final del capítulo./ See notes at the end of the chapter.

7. BANCO DE ESPAÑA

7.3 Activo. Residentes en España

Millones de euros

	Préstamos y créditos										Participaciones en FMM	Acciones y participaciones	
	Del cual		IFM total	Del cual		AAPP total	Del cual		Del cual				
	Total	Euros		Euros	Euros		Otros sectores residentes total	Euros	Total (a)	Euros (a)			
	12+13+14 1=2+10+	2=4+6+8	3=5+7+9	4	5	6	7	8	9	10			11
04	40 983	31 987	31 950	23 445	23 408	8 542	8 542	-	-	8 944	8 944	-	52
05	51 555	40 376	39 910	32 397	31 931	7 979	7 979	-	-	11 135	11 135	-	44
06	39 794	29 510	29 282	22 094	21 866	7 416	7 416	-	-	10 262	10 262	-	23
07	90 783	79 343	77 206	73 511	71 374	5 832	5 832	-	-	11 414	11 414	-	26
08	121 588	106 766	97 826	101 517	92 577	5 249	5 249	-	-	14 798	14 798	-	25
08 Jun	69 571	55 315	52 095	50 066	46 846	5 249	5 249	-	-	14 237	14 237	-	20
<i>Jul</i>	70 929	55 984	52 542	50 735	47 293	5 249	5 249	-	-	14 925	14 925	-	20
<i>Ago</i>	73 450	58 207	54 450	52 958	49 201	5 249	5 249	-	-	15 223	15 223	-	20
<i>Sep</i>	92 281	77 058	72 579	71 809	67 330	5 249	5 249	-	-	15 203	15 203	-	20
<i>Oct</i>	123 330	109 046	101 005	103 797	95 756	5 249	5 249	-	-	14 264	14 264	-	20
<i>Nov</i>	120 529	105 930	97 424	100 681	92 175	5 249	5 249	-	-	14 580	14 580	-	20
<i>Dic</i>	121 588	106 766	97 826	101 517	92 577	5 249	5 249	-	-	14 798	14 798	-	25
09 Ene	108 622	93 870	89 856	88 621	84 607	5 249	5 249	-	-	14 728	14 728	-	25
<i>Feb</i>	101 131	85 631	81 907	80 382	76 658	5 249	5 249	-	-	15 475	15 475	-	25
<i>Mar</i>	100 363	81 831	77 129	76 582	71 880	5 249	5 249	-	-	18 507	18 507	-	25
<i>Abr</i>	100 145	79 939	75 648	75 274	70 982	4 665	4 665	-	-	20 181	20 181	-	24
<i>May</i>	99 717	78 307	75 887	73 642	71 222	4 665	4 665	-	-	21 389	21 389	-	21
<i>Jun</i>	135 857	113 318	112 185	108 653	107 519	4 665	4 665	-	-	22 518	22 518	-	21
<i>Jul</i>	123 388	99 645	99 244	94 980	94 579	4 665	4 665	-	-	23 722	23 722	-	21
<i>Ago</i> P	117 044	92 369	92 324	87 704	87 658	4 665	4 665	-	-	24 654	24 654	-	21

Véanse notas al final del capítulo

7. BANCO DE ESPAÑA

7.4 Activo. Residentes en España: detalle de valores distintos de acciones y participaciones

Millones de euros

	Del cual		IFM			AAPP		Otros sectores residentes	
	Total	Euros	Del cual			Total	Euros	Total	Euros
			Total	Euros	Hasta dos años				
	1=3+6+8	2=4+7+9	3	4	5	6	7	8	9
04	8 944	8 944	-	-	-	8 944	8 944	-	-
05	11 135	11 135	889	889	-	10 246	10 246	-	-
06	10 262	10 262	1 729	1 729	-	8 533	8 533	-	-
07	11 414	11 414	2 261	2 261	-	9 153	9 153	-	-
08	14 798	14 798	3 124	3 124	76	11 674	11 674	-	-
08 Jun	14 237	14 237	3 349	3 349	74	10 887	10 887	-	-
<i>Jul</i>	14 925	14 925	3 356	3 356	75	11 569	11 569	-	-
<i>Ago</i>	15 223	15 223	3 437	3 437	75	11 786	11 786	-	-
<i>Sep</i>	15 203	15 203	3 433	3 433	75	11 770	11 770	-	-
<i>Oct</i>	14 264	14 264	3 333	3 333	75	10 931	10 931	-	-
<i>Nov</i>	14 580	14 580	3 126	3 126	76	11 454	11 454	-	-
<i>Dic</i>	14 798	14 798	3 124	3 124	76	11 674	11 674	-	-
09 Ene	14 728	14 728	3 128	3 128	76	11 600	11 600	-	-
<i>Feb</i>	15 475	15 475	3 133	3 133	76	12 342	12 342	-	-
<i>Mar</i>	18 507	18 507	5 643	5 643	92	12 864	12 864	-	-
<i>Abr</i>	20 181	20 181	6 722	6 722	92	13 459	13 459	-	-
<i>May</i>	21 389	21 389	7 745	7 745	92	13 645	13 645	-	-
<i>Jun</i>	22 518	22 518	8 584	8 584	143	13 934	13 934	-	-
<i>Jul</i>	23 722	23 722	9 569	9 569	143	14 153	14 153	-	-
<i>Ago</i> P	24 654	24 654	10 206	10 206	143	14 449	14 449	-	-

7. BANCO DE ESPAÑA

7.5 Activo. Residentes en otros países de la zona euro

Millones de euros

	Total	Préstamos y créditos								Valores distintos acciones y partic.		Participacion. en FMM	Acciones y participaciones	Pro memoria: activos en monedas distintas del euro
		Del cual		IFM total	Del cual		AAPP total	Del cual		Del cual				
		Total	Euros		Total	Euros		Otros sectores residentes	Euros	Total (a)	Euros (a)			
2+10+ 1=12+13	2=4+6+8	3=5+7+9	4	5	6	7	8	9	10	11	12	13	14	
04	51 851	32 317	31 914	32 317	31 914	-	-	-	-	19 101	19 101	-	433	404
05	54 621	18 922	17 057	18 922	17 057	-	-	-	-	35 267	35 267	-	433	1 865
06	76 075	30 332	29 383	30 332	29 383	-	-	-	-	45 310	45 310	-	433	949
07	63 513	4 793	4 351	4 793	4 351	-	-	-	-	58 283	58 283	-	438	442
08	65 896	4 352	4 351	4 352	4 351	-	-	-	-	61 106	61 106	-	438	0
08 Jun	62 518	4 352	4 352	4 352	4 352	-	-	-	-	57 728	57 728	-	438	0
Jul	62 541	4 352	4 352	4 352	4 352	-	-	-	-	57 751	57 751	-	438	0
Ago	62 646	4 351	4 351	4 351	4 351	-	-	-	-	57 857	57 857	-	438	0
Sep	63 670	4 352	4 352	4 352	4 352	-	-	-	-	58 881	58 881	-	438	0
Oct	65 954	4 352	4 352	4 352	4 352	-	-	-	-	61 164	61 164	-	438	0
Nov	65 854	4 352	4 352	4 352	4 352	-	-	-	-	61 065	61 065	-	438	0
Dic	65 896	4 352	4 351	4 352	4 351	-	-	-	-	61 106	61 106	-	438	0
09 Ene	66 622	4 790	4 790	4 790	4 790	-	-	-	-	61 350	61 350	-	481	0
Feb	66 455	4 786	4 786	4 786	4 786	-	-	-	-	61 187	61 187	-	481	0
Mar	64 737	4 787	4 787	4 787	4 787	-	-	-	-	59 287	59 287	-	663	0
Abr	63 678	4 786	4 786	4 786	4 786	-	-	-	-	58 229	58 229	-	663	0
May	62 467	4 786	4 786	4 786	4 786	-	-	-	-	57 018	57 018	-	663	0
Jun	61 614	4 786	4 786	4 786	4 786	-	-	-	-	56 165	56 165	-	663	0
Jul	62 108	4 786	4 786	4 786	4 786	-	-	-	-	56 659	56 659	-	663	0
Ago P	61 550	4 785	4 785	4 785	4 785	-	-	-	-	56 101	56 101	-	663	0

Véanse notas al final del capítulo

7. BANCO DE ESPAÑA

7.6 Activo. Residentes en otros países de la zona euro: detalle de valores distintos de acciones y participaciones

Millones de euros

	Total	Del cual		IFM			AAPP		Otros sectores residentes	
		Euros	Total	Del cual		Total	Del cual		Total	Euros
				Euros	Hasta dos años		Euros	Euros		
1=3+6+8	2=4+7+9	3	4	5	6	7	8	9		
04	19 101	19 101	-	-	-	19 101	19 101	-	-	
05	35 267	35 267	1 619	1 619	-	33 648	33 648	-	-	
06	45 310	45 310	7 253	7 253	143	38 057	38 057	-	-	
07	58 283	58 283	7 450	7 450	144	50 833	50 833	-	-	
08	61 106	61 106	3 384	3 384	-	57 723	57 723	-	-	
08 Jun	57 728	57 728	4 901	4 901	-	52 828	52 828	-	-	
Jul	57 751	57 751	4 374	4 374	-	53 377	53 377	-	-	
Ago	57 857	57 857	4 264	4 264	-	53 593	53 593	-	-	
Sep	58 881	58 881	3 884	3 884	-	54 997	54 997	-	-	
Oct	61 164	61 164	3 766	3 766	-	57 398	57 398	-	-	
Nov	61 065	61 065	3 383	3 383	-	57 681	57 681	-	-	
Dic	61 106	61 106	3 384	3 384	-	57 723	57 723	-	-	
09 Ene	61 350	61 350	2 977	2 977	-	58 373	58 373	-	-	
Feb	61 187	61 187	2 852	2 852	-	58 336	58 336	-	-	
Mar	59 287	59 287	2 861	2 861	-	56 426	56 426	-	-	
Abr	58 229	58 229	2 156	2 156	-	56 073	56 073	-	-	
May	57 018	57 018	2 176	2 176	-	54 842	54 842	-	-	
Jun	56 165	56 165	2 054	2 054	-	54 111	54 111	-	-	
Jul	56 659	56 659	2 021	2 021	-	54 638	54 638	-	-	
Ago P	56 101	56 101	1 777	1 777	-	54 324	54 324	-	-	

7. BANCO DE ESPAÑA

7.9 Pasivo. Depósitos de residentes en otros países de la zona euro: por sectores y detalle por instrumentos de los depósitos de OOAAPP

Millones de euros

	Por sectores							OOAAPP: depósitos por instrumentos						
	Del cual		IFMs		AAPP		Otros sectores residentes (a)	Del cual		A la vista	Del cual		Con preaviso	Cesiones temporales
	Total	Euros	Total	Euros	Administración Central	Otras Administraciones Públicas		Total	Euros		A plazo total	Hasta dos años		
							1=3+5a7			2			3	4
04	-	-	-	-	-	-	-	-	-	-	-	-	-	-
05	-	-	-	-	-	-	-	-	-	-	-	-	-	-
06	-	-	-	-	-	-	-	-	-	-	-	-	-	-
07	3 275	3 275	3 275	3 275	-	-	-	-	-	-	-	-	-	-
08	34 989	34 989	34 989	34 989	-	-	-	-	-	-	-	-	-	-
08 Jun	11 894	11 894	11 894	11 894	-	-	-	-	-	-	-	-	-	-
Jul	19 917	19 917	19 917	19 917	-	-	-	-	-	-	-	-	-	-
Ago	25 539	25 539	25 539	25 539	-	-	-	-	-	-	-	-	-	-
Sep	23 970	23 970	23 970	23 970	-	-	-	-	-	-	-	-	-	-
Oct	18 330	18 330	18 330	18 330	-	-	-	-	-	-	-	-	-	-
Nov	26 461	26 461	26 461	26 461	-	-	-	-	-	-	-	-	-	-
Dic	34 989	34 989	34 989	34 989	-	-	-	-	-	-	-	-	-	-
09 Ene	32 550	32 550	32 550	32 550	-	-	-	-	-	-	-	-	-	-
Feb	37 522	37 522	37 522	37 522	-	-	-	-	-	-	-	-	-	-
Mar	32 140	32 140	32 140	32 140	-	-	-	-	-	-	-	-	-	-
Abr	25 761	25 761	25 761	25 761	-	-	-	-	-	-	-	-	-	-
May	26 939	26 939	26 939	26 939	-	-	-	-	-	-	-	-	-	-
Jun	35 260	35 260	35 260	35 260	-	-	-	-	-	-	-	-	-	-
Jul	39 275	39 275	39 275	39 275	-	-	-	-	-	-	-	-	-	-
Ago P	45 375	45 375	45 375	45 375	-	-	-	-	-	-	-	-	-	-

Véanse notas al final del capítulo

7. BANCO DE ESPAÑA

7.10 Pasivo. Depósitos de residentes en otros países de la zona euro: detalle de otros sectores residentes

Millones de euros

	Total	Depósitos en euros						Depósitos en monedas distintas del euro						
		Total	A la vista	Del cual		Con preaviso	Cesiones temporales	Total	A la vista	Del cual		Con preaviso	Cesiones temporales	
				A plazo total	Hasta dos años					A plazo total	Hasta dos años			
														3+
04	-	-	-	-	-	-	-	-	-	-	-	-	-	-
05	-	-	-	-	-	-	-	-	-	-	-	-	-	-
06	-	-	-	-	-	-	-	-	-	-	-	-	-	-
07	-	-	-	-	-	-	-	-	-	-	-	-	-	-
08	-	-	-	-	-	-	-	-	-	-	-	-	-	-
08 Jun	-	-	-	-	-	-	-	-	-	-	-	-	-	-
Jul	-	-	-	-	-	-	-	-	-	-	-	-	-	-
Ago	-	-	-	-	-	-	-	-	-	-	-	-	-	-
Sep	-	-	-	-	-	-	-	-	-	-	-	-	-	-
Oct	-	-	-	-	-	-	-	-	-	-	-	-	-	-
Nov	-	-	-	-	-	-	-	-	-	-	-	-	-	-
Dic	-	-	-	-	-	-	-	-	-	-	-	-	-	-
09 Ene	-	-	-	-	-	-	-	-	-	-	-	-	-	-
Feb	-	-	-	-	-	-	-	-	-	-	-	-	-	-
Mar	-	-	-	-	-	-	-	-	-	-	-	-	-	-
Abr	-	-	-	-	-	-	-	-	-	-	-	-	-	-
May	-	-	-	-	-	-	-	-	-	-	-	-	-	-
Jun	-	-	-	-	-	-	-	-	-	-	-	-	-	-
Jul	-	-	-	-	-	-	-	-	-	-	-	-	-	-
Ago P	-	-	-	-	-	-	-	-	-	-	-	-	-	-

7. BANCO DE ESPAÑA

7.11 Activo. Resto del mundo y detalle de otros activos

Millones de euros

	Resto del mundo						Detalle de otros activos					
	Del cual		Préstamos y créditos Total	Del cual		Valores distintos de acc. y participaciones Total	Acciones y participaciones	Total	Oro y derechos en oro	Tenencias de DEG	Posición de reserva y otros activos frente al FMI	Resto de activos
	Total	Euros		Euros	Euros							
1=3+5+7	2	3	4	5	6	7	8=9 a 12	9	10	11	12	
04	8 782	1 287	1 914	-	6 868	1 287	0	10 504	5 411	244	1 297	3 552
05	9 076	1 926	1 356	-	7 694	1 926	25	11 537	6 400	281	786	4 070
06	11 986	4 615	875	-	11 086	4 615	25	12 092	6 467	254	420	4 950
07	11 907	4 973	493	-	11 390	4 973	25	11 120	5 145	251	339	5 385
08	10 465	2 929	97	-	10 343	2 929	25	13 298	5 627	160	708	6 803
08 Jun	10 070	3 570	325	-	9 720	3 570	25	11 464	5 357	174	432	5 501
<i>Jul</i>	10 303	3 572	375	-	9 902	3 572	25	11 124	5 314	170	441	5 199
<i>Ago</i>	10 705	3 574	279	-	10 401	3 574	25	11 162	5 128	155	465	5 415
<i>Sep</i>	10 213	2 924	175	-	10 012	2 924	25	11 873	5 678	158	475	5 562
<i>Oct</i>	10 824	2 926	295	-	10 504	2 926	25	11 429	5 201	169	509	5 551
<i>Nov</i>	10 973	2 928	257	-	10 691	2 928	25	12 465	5 797	169	709	5 790
<i>Dic</i>	10 465	2 929	97	-	10 343	2 929	25	13 298	5 627	160	708	6 803
09 Ene	11 051	2 930	164	-	10 861	2 930	25	15 118	6 479	173	746	7 721
<i>Feb</i>	11 246	2 931	157	-	11 064	2 931	25	16 117	6 816	173	743	8 386
<i>Mar</i>	9 988	2 019	130	-	9 833	2 019	25	15 621	6 249	167	801	8 404
<i>Abr</i>	9 881	1 870	158	-	9 698	1 870	25	15 667	6 050	168	805	8 644
<i>May</i>	9 411	1 870	123	-	9 263	1 870	25	16 889	6 257	156	879	9 597
<i>Jun</i>	9 431	1 771	175	-	9 231	1 771	25	16 154	6 028	48	1 048	9 029
<i>Jul</i>	9 840	1 847	156	-	9 659	1 847	25	16 473	6 017	50	1 048	9 358
<i>Ago</i> P	10 210	2 057	174	-	10 011	2 057	25	20 535	6 023	2 531	1 047	10 934

7. BANCO DE ESPAÑA

7.12 Pasivo. Resto del mundo y detalle de otros pasivos

Millones de euros

	Resto del mundo: depósitos					Detalle de otros pasivos		
	Total	Del cual		Vista, a plazo y con preaviso	Cesiones temporales	Total	Del cual	
		Euros	Euros				Euros	DEG asignados
1=3+5	2	3	4	5	6	7	8	
04	46	30	46	30	-	23 485	21 503	341
05	154	28	154	28	-	24 796	23 668	362
06	281	127	281	127	-	25 204	24 114	341
07	275	158	275	158	-	19 023	17 904	321
08	244	172	244	172	-	8 171	7 125	330
08 Jun	433	171	433	171	-	13 352	12 327	309
<i>Jul</i>	370	180	370	180	-	12 606	11 416	310
<i>Ago</i>	329	161	329	161	-	10 698	9 530	318
<i>Sep</i>	307	237	307	237	-	9 576	8 151	325
<i>Oct</i>	341	263	341	263	-	9 556	7 993	349
<i>Nov</i>	306	227	306	227	-	8 318	7 114	349
<i>Dic</i>	244	172	244	172	-	8 171	7 125	330
09 Ene	409	331	409	331	-	885	-	348
<i>Feb</i>	395	316	395	316	-	1 083	-	347
<i>Mar</i>	351	320	351	320	-	1 083	-	335
<i>Abr</i>	331	300	331	300	-	968	-	337
<i>May</i>	316	309	316	309	-	1 153	-	328
<i>Jun</i>	336	335	336	335	-	1 659	-	328
<i>Jul</i>	351	350	351	350	-	867	-	328
<i>Ago</i> P	354	353	354	353	-	3 254	-	2 808

Véanse notas al final del capítulo

7. BANCO DE ESPAÑA

7.17 Monedas denominadas en euro puestas en circulación por el Banco de España y monedas denominadas en pesetas no retornadas. Detalle por denominación de las monedas de euro

Importe (en millones de euros) y número (en millones de monedas)

Monedas de euro																	Pro Memoria: Monedas en pesetas no retornadas Importe
Importe (a)	De 2 euro		De 1 euro		De 50 céntimos		De 20 céntimos		De 10 céntimos		De 5 céntimos		De 2 céntimos		De 1 céntimo		
	Im- porte	Nú- mero	Im- porte	Im- porte	Nú- mero	Im- porte	Nú- mero	Im- porte	Nú- mero	Im- porte	Nú- mero	Im- porte	Nú- mero	Im- porte	Nú- mero		
13+15 7+9+11+ 2+4+5	2	3	4	5	6	7	8	9	10	11	12	13	14	15	16	17	
08 Mar	3 314	892	446	1 449	343	686	233	1 167	200	1 995	119	2 381	47	2 353	30	3 000	821
<i>Abr</i>	3 325	892	446	1 460	341	682	234	1 169	200	2 002	120	2 398	47	2 368	30	3 022	820
<i>May</i>	3 337	894	447	1 467	340	681	234	1 171	202	2 016	121	2 421	48	2 386	31	3 067	820
<i>Jun</i>	3 372	905	452	1 484	342	685	236	1 181	203	2 034	123	2 450	48	2 401	31	3 101	820
<i>Jul</i>	3 396	912	456	1 493	346	691	237	1 187	205	2 049	124	2 474	48	2 414	31	3 128	820
<i>Ago</i>	3 419	919	459	1 505	347	694	238	1 191	205	2 053	125	2 492	49	2 426	31	3 149	819
<i>Sep</i>	3 437	922	461	1 513	350	700	239	1 197	207	2 067	126	2 518	49	2 443	32	3 178	819
<i>Oct</i>	3 434	920	460	1 507	351	702	240	1 200	208	2 079	127	2 544	49	2 456	32	3 200	819
<i>Nov</i>	3 427	913	457	1 505	351	702	240	1 199	208	2 082	128	2 555	49	2 471	32	3 217	819
<i>Dic</i>	3 420	914	457	1 499	350	699	239	1 194	209	2 086	128	2 569	50	2 481	32	3 214	818
09 Ene	3 411	907	454	1 496	349	699	239	1 193	208	2 083	129	2 582	50	2 491	32	3 238	818
<i>Feb</i>	3 398	901	451	1 491	347	694	238	1 192	208	2 082	130	2 592	50	2 514	33	3 293	818
<i>Mar</i>	3 386	903	452	1 481	344	688	237	1 185	208	2 082	130	2 597	50	2 519	33	3 303	817
<i>Abr</i>	3 377	903	452	1 472	343	687	237	1 185	208	2 082	130	2 602	50	2 524	33	3 310	817
<i>May</i>	3 387	906	453	1 479	342	684	237	1 183	208	2 082	131	2 618	51	2 539	33	3 337	817
<i>Jun</i>	3 413	912	456	1 494	344	687	238	1 189	209	2 085	131	2 628	51	2 563	34	3 372	817
<i>Jul</i>	3 439	922	461	1 505	346	692	239	1 197	209	2 092	132	2 648	52	2 578	34	3 399	817
<i>Ago</i> P	3 455	922	461	1 518	348	695	239	1 196	210	2 098	133	2 654	52	2 591	34	3 418	816

Véanse notas al final del capítulo

NOTAS A LOS CUADROS DEL CAPÍTULO 7. BANCO DE ESPAÑA

Cuadro 7.C

- a. Véanse notas al cuadro 7.2, columnas 6 a 8.

Cuadro 7.1

- a. Véanse detalles en los cuadros 7.3 y 7.4.
- b. Véase detalle en el cuadro 7.5.
- c. Véase detalle en el cuadro 7.11.

Cuadro 7.2

- a. Véanse detalles en los cuadros 7.7 y 7.8.
- b. Véanse detalles en el cuadro 7.12.
- c. Desde enero de 2002 incluye el porcentaje del total de billetes de euro en circulación que se asigna al Banco de España de acuerdo con el sistema contable establecido en el Eurosistema (véase nota al balance de situación resumido que figura al final de este Boletín), además de los billetes de peseta no retornados. A partir de enero de 2003 recoge, únicamente, el importe de los billetes asignados por el Eurosistema.
- d. A partir de enero de 2003 recoge, únicamente, el importe de las monedas de euro.
- e. Comprende los billetes y las monedas realmente puestos en circulación por el Banco de España. Véanse cuadros 7.14 a 7.17.

Cuadro 7.3

- a. Véase detalle en el cuadro 7.4.

Cuadro 7.5

- a. Véase detalle en el cuadro 7.6.

Cuadro 7.7

- a. Véase detalle en el cuadro 7.8.

Cuadro 7.9

- a. Véase detalle en el cuadro 7.10.

Cuadro 7.12

- a. Hasta diciembre de 1998 el importe de las Cesiones temporales está en la columna 3, por carecer de información desglosada.

Cuadro 7.13

- a. El diseño de este balance, alternativo al que figura en los cuadros 7.1 y 7.2, se corresponde con lo establecido en las Normas Especiales de Distribución de Datos (NEDD) del FMI.

Cuadro 7.16

- a. Los billetes denominados en euro distribuidos por el Banco de España difieren del porcentaje del total de billetes de euro en circulación que le corresponde al Banco de España de acuerdo con las normas de asignación de billetes en el Eurosistema (véanse el cuadro 7.2 y la nota al balance de situación resumido que figura al final de este Boletín).

- b. Desde enero de 2003, este total de billetes de euro, más el total de monedas de euro puestas en circulación por el Banco de España (cuadro 7.17, columna 1), componen el efectivo puesto en circulación por el Banco de España (cuadro 7.2, columna 16). Hasta diciembre de 2002, el total de billetes de euro, más el total de monedas de euro puestas en circulación, más los billetes y monedas de peseta no retornados (cuadros 7.16, columna 16, y 7.17, columna 17), constituyen el efectivo puesto en circulación por el Banco de España.

Cuadro 7.17

- a. Desde enero de 2003, este total de monedas de euro, más el total de billetes puestos en circulación por el Banco de España (cuadro 7.16, columna 1), componen el efectivo puesto en circulación por el Banco de España (cuadro 7.2, columna 16). Hasta diciembre de 2002, el total de billetes de euro, más el total de monedas de euro puestas en circulación, más los billetes y monedas de peseta no retornados (cuadros 7.16, columna 16, y 7.17, columna 17), constituyen el efectivo puesto en circulación por el Banco de España.

8 OTRAS INSTITUCIONES FINANCIERAS MONETARIAS
(Información obtenida de los estados de la zona del euro)
CREDIT INSTITUTIONS
(Data from euro area returns)

**Modificaciones
introducidas en las series
a partir de junio 2005**

Este capítulo incluye las Entidades de crédito (junto con los Fondos del Mercado Monetario), aunque con una presentación alternativa a la del capítulo 4. Sus cuadros se basan en la norma septuagésima primera y el anejo VII de la CBE 4/2004 (de adaptación a las entidades de crédito de las NIIF), aprobada el 22.12.04, norma referida a los requerimientos estadísticos de la UEM. Estos estados, si bien no se han modificado sustancialmente, han quedado afectados por las nuevas normas contables. Por ello, aunque los cuadros continúan actualizándose, se han producido algunos cambios, como consecuencia de la entrada en vigor de la nueva Circular. Los más relevantes son: a) las cuentas de ahorro, hasta mayo de 2005 clasificadas como depósitos con preaviso a menos de tres meses (columna 12 del cuadro 8.44 y columnas 6 y 12 del cuadro 8.9, entre otras), que pasan a incluirse a partir de ahora dentro de los depósitos a la vista (columna 9 del cuadro 8.44 y columnas 3 y 9 del cuadro 8.9, entre otras). Este cambio se refleja en los cuadros de tipos de interés de estos instrumentos —cuadros 9 y 15 del capítulo 19, relativo a los tipos de interés de las entidades de crédito—; y b) la vuelta al balance de alguno de los activos titulizados que había causado baja en aplicación de las normas en vigor hasta la promulgación y entrada en vigor de la CBE 4/2004. Este cambio ha originado un aumento excepcional del saldo de crédito (columna 6 del cuadro 8.41 y columna 6 del cuadro 8.2, entre otras) y en los depósitos a plazo (columna 6 del cuadro 8.42 y columna 6 del cuadro 8.3, entre otras).

**Changes made to the
series from June 2005**

This chapter includes credit institutions (along with money market funds), although with an alternative presentation to that of Chapter 4. Its tables are based on Rule seventy-one and Annex VII of CBE 4/4004 (to apply IFRS to credit institutions), approved on 22 December 2004, which refer to the EMU statistical requirements. Although the returns have not been changed significantly, they have been affected by the new accounting rules. Accordingly, although these tables continue to be updated, there have been some changes as a consequence of the entry into force of the new Circular. The most relevant are: a) savings accounts, classified until May 2005 as deposits redeemable at notice up to three months (column 12 of Table 8.44 and columns 6 and 12 of Table 8.9, among others), are now included within overnight deposits (column 9 of Table 8.44 and columns 3 and 9 of Table 8.9, among others). This change is reflected in the tables of the interest rates of these instruments (Tables 9 and 15 of Chapter 19 relating to the interest rates of credit institutions); and b) the return to the balance sheet of some of the securitised assets that had been removed from the balance sheet in application of the rules in force until the approval and entry into force of CBE 4/2004. This change has led to an exceptional increase in the amount of credit (column 6 of Table 8.41 and column 6 of Table 8.2, among others) and in time deposits (column 6 of Table 8.42 and column 6 of Table 8.3, among others).

Nota general: Muchas columnas tienen desarrollo en un cuadro posterior, circunstancia que se indica al pie de cada uno de los cuadros. Algunos de los cuadros de desarrollo solo se publican en la versión electrónica de este boletín que se difunde en www.bde.es.

General note: Many columns are broken down in subsequent tables, as indicated at the foot of each table. Some of the breakdown tables are only included in the electronic version of this publication, which is available at www.bde.es.

8. OTRAS INSTITUCIONES FINANCIERAS MONETARIAS

B) Balance agregado de las OIFM según los estados de la zona del euro

8.C Balance. Detalle por instituciones

Datos referidos a Agosto de 2009

Millones de euros

	Serie en cuadro y columna/ Time series in table and column	Otras instituciones financieras monetarias/ Other monetary financial institutions	Entidades de crédito (Cuadro 8.D)/ Credit institutions Table 8.D)	Fondos del mercado monetario (a)/ Money markets funds (a)	
		A=B+C	B	C	
ACTIVO					ASSETS
1 A. RESIDENTES EN ESPAÑA	8.2/2	2 725 835	2 714 165	11 670	1 A. DOMESTIC
2 2. Préstamos y créditos	8.4/2	2 135 536	2 130 770	4 766	2 2. Loans
3 2e. Del cual: euros	8.4/3	2 111 584	2 106 819	4 766	3 2e. Of which: euro
4 IFM	8.4/4	232 780	228 038	4 743	4 MFIs
5 2e. Del cual: euros	8.4/5	229 281	224 538	4 743	5 2e. Of which: euro
6 Administraciones Públicas	8.4/6	61 155	61 155	-	6 General government
7 2e. Del cual: euros	8.4/7	61 125	61 125	-	7 2e. Of which: euro
8 Otros residentes	8.4/8	1 841 600	1 841 577	23	8 Other resident sectors
9 2e. Del cual: euros	8.4/9	1 821 178	1 821 155	23	9 2e. Of which: euro
10 3. Valores distintos de acciones y participaciones	8.4/10	492 774	485 869	6 905	10 3. Securities other than shares
11 3e. Del cual: euros	8.4/11	491 067	484 162	6 905	11 3e. Of which: euro
12 IFM	8.5/3	72 887	71 103	1 784	12 MFIs
13 3e. Euros	8.5/4	72 152	70 368	1 784	13 3e. euro
14 Del cual: hasta dos años	-	23 324	22 026	1 298	14 Of which: up to 2 years
15 3x. Monedas distintas del euro.	-	735	735	-	15 3x. Non-MU currencies
16 Del cual: hasta dos años	-	13	13	-	16 Of which: up to 2 years
17 Administraciones Públicas	8.5/6	133 382	129 231	4 152	17 General government
18 3e. Del cual: euros	8.5/7	133 227	129 076	4 152	18 3e. Of which: euro
19 Otros residentes	8.5/8	286 505	285 536	969	19 Other residents
20 3e. Del cual: euros	8.5/9	285 687	284 718	969	20 3e. Of which: euro
21 4. Participaciones en FMM	8.4/12	1	1	-	21 4. Money market fund shares/units
22 IFM	-	1	1	-	22 MFIs
23 4e. Del cual: euros	-	1	1	-	23 4e. Of which euro
24 5. Acciones y participaciones	8.4/13	97 525	97 525	-	18 5. Shares and other equity
25 IFM	-	14 769	14 769	-	25 MFIs
26 Otros residentes	-	82 756	82 756	-	26 Other resident sectors
27 B. RESIDENTES EN OTROS PAISES DE LA ZONA DEL EURO	8.2/3	233 135	230 297	2 838	27 B. OTHER EURO AREA COUNTRIES
28 2. Préstamos y créditos	8.6/2	140 901	140 829	71	28 2. Loans
29 2e. Del cual: euros	8.6/3	129 516	129 517	-	29 2e. Of which: euro
30 IFM	8.6/4	112 587	112 516	71	30 MFIs
31 2e. Del cual: euros	8.6/5	104 693	104 693	-	31 2e. Of which: euro
32 Administraciones Públicas	8.6/6	99	99	-	32 General government
33 2e. Del cual: euros	8.6/7	99	99	-	33 2e. Of which: euro
34 Otros residentes	8.6/8	28 215	28 215	-	34 Other resident sectors
35 2e. Del cual: euros	8.6/9	24 724	24 724	-	35 2e. Of which: euro
36 3. Valores distintos de acciones y participaciones	8.6/10	61 254	58 488	2 766	36 3. Securities other than shares
37 3e. Del cual: euros	8.6/11	59 466	56 700	2 766	37 3e. Of which: euro
38 IFM	8.7/3	14 200	13 698	502	38 MFIs
39 3e. Euros	8.7/4	13 035	12 533	502	39 3e. euro
40 Del cual: hasta dos años	-	1 387	1 161	226	40 Of which: up to 2 years
41 3x. Monedas distintas del euro.	-	1 165	1 165	-	41 3x. Non-MU currencies
42 Del cual: hasta dos años	-	396	396	-	42 Of which: up to 2 years
43 Administraciones Públicas	8.7/6	28 139	26 153	1 986	43 General government
44 3e. Del cual: euros	8.7/7	28 130	26 145	1 986	44 3e. Of which: euro
45 Otros residentes	8.7/8	18 915	18 637	278	45 Other resident sectors
46 3e. Del cual: euros	8.7/9	18 300	18 023	278	46 3e. Of which: euro

August 2009 data

8.C Balance sheet by institutional grouping

EUR millions

8. OTHER MONETARY FINANCIAL INSTITUTIONS
B) Aggregated balance sheet according to the euro area returns

Véanse notas al final del capítulo./ See notes at the end of the chapter.

8. OTRAS INSTITUCIONES FINANCIERAS MONETARIAS
B) Balance agregado de las OIFM según
los estados de la zona del euro

8.C Balance. Detalle por instituciones

Datos referidos a Agosto de 2009

Millones de euros

	Serie en cuadro y columna/ Time series in table and column	Otras instituciones financieras monetarias/ Other monetary financial institutions	Entidades de crédito (Cuadro 8.D)/ Credit institutions (Table 8.D)	Fondos del mercado monetario (a)/ Money market funds (a)			
		A=B+C	B	C			
ACTIVO (continuación)					ASSETS (continued)		
B. RESIDENTES EN OTROS PAÍSES DE LA ZONA DEL EURO (continuación)					B. OTHER MUMS (continued)		
47	4. Participaciones en FMM	8.6/12	9	9	-	47	4. Money market fund shares/units
48	IFM.	-	9	9	-	48	MFI
49	5. Acciones y participaciones	8.6/13	30 971	30 971	-	49	5. Shares and other equity
50	IFM.	-	3 183	3 183	-	50	MFI
51	Otros residentes	-	27 789	27 789	-	51	Other residents
52	C. RESTO DEL MUNDO	8.2/4	185 051	184 687	365	52	C. REST OF THE WORLD
53	2. Préstamos y créditos	8.12/3	93 584	93 584	0	53	2. Loans
54	2e. Del cual: euros	8.12/4	43 432	43 432	-	54	2e. Of which: euro
55	3. Valores distintos de acciones y participaciones	8.12/5	39 271	38 907	364	55	3. Securities other than shares
56	3e. Del cual: euros	8.12/6	-	-	-	56	3e. Of which: euro
57	5. Acciones y participaciones	8.12/7	52 196	52 196	-	57	5. Shares and other equity
58	5e. Del cual: euros	-	-	-	-	58	5e. Of which: euro
59	D. SIN CLASIFICAR	8.2/5	271 274	271 201	74	59	D. UNCLASSIFIED
60	1. Efectivo (todas las monedas)	8.2/10	7 338	7 338	-	60	1. Cash (all currencies)
61	1e. Del cual: euros	-	7 179	7 179	-	61	1e. Of which: euro
62	6. Activo fijo	8.2/11	42 463	42 463	-	62	6. Fixed assets
63	7. Otros activos	8.2/12	221 473	221 400	74	63	7. Remaining assets
64	7e. Del cual: euros	-	-	-	-	64	7e. Of which: euro
65	TOTAL ACTIVOS	8.2/1	3 415 295	3 400 349	14 946	65	TOTAL ASSETS
66	e Euros	8.2/13	-	-	14 437	66	e Euro
67	e Monedas distintas del euro	8.2/14	-	-	436	67	x Other currencies
68	s/c Sin clasificar por monedas.	8.2/15	263 936	263 863	74	68	n/a Not classified by currencies

August 2009 data

8.C Balance sheet by institutional grouping

EUR millions

8. OTHER MONETARY FINANCIAL INSTITUTIONS
B) Aggregated balance sheet according
to the euro area returns

Véanse notas al final del capítulo./ See notes at the end of the chapter.

8. OTRAS INSTITUCIONES FINANCIERAS MONETARIAS
B) Balance agregado de las OIFM según
los estados de la zona del euro

8.C Balance. Detalle por instituciones

Datos referidos a Agosto de 2009

Millones de euros

	Serie en cuadro y columna/ Time series in table and column	Otras instituciones financieras monetarias/ Other monetary financial ins- titutions	Entidades de crédito (Cuadro 8.D)/ Credit institutions (Table 8.D)	Fondos del mercado monetario (a)/ Money mar- kets funds (a)	
		A=B+C	B	C	
PASIVO					LIABILITIES
1 A. RESIDENTES EN ESPAÑA	8.3/2	1 972 023	1 957 230	14 793	1 A. DOMESTIC
2 9. Depósitos	8.8/1	1 957 230	1 957 230	-	2 9. Deposits
3 9e. Del cual: euros	8.8/2	1 918 068	1 918 068	-	3 9e. Of which: euro
4 IFM	8.8/3	285 988	285 988	-	4 MFIs
5 Entidades de crédito y BE	8.8/5	282 496	282 496	-	5 Credit institutions and BE
6 9e. Del cual: euros	-	277 152	277 152	-	6 9e. Of which: euro
7 Fondos del mercado monetario	8.8/7	3 492	3 492	-	7 Money market funds
8 9e. En euros	-	3 492	3 492	-	8 9e. Of which: euro
9 A la vista, a plazo hasta dos años y dis- ponible con preaviso	-	793	793	-	9 Overnight, up to two years and redeemable at notice
10 A plazo a más de dos años	-	-	-	-	10 With agreed maturity over two years
11 Cesiones temporales	-	2 699	2 699	-	11 Repos
12 9x. En monedas distintas del euro	-	-	-	-	12 9x. Of which: other currencies
13 A la vista, a plazo hasta dos años y dis- ponible con preaviso	-	-	-	-	13 Overnight, up to two years and redeemable at notice
14 A plazo a más de dos años	-	-	-	-	14 With agreed maturity over two years
15 Cesiones temporales	-	-	-	-	15 Repos
16 Administración Central	8.8/8	33 129	33 129	-	16 Central government
17 9e. Depósitos en euros	-	33 113	33 113	-	17 9e. Deposits in euro
18 A la vista, a plazo hasta dos años y dis- ponible con preaviso	-	8 417	8 417	-	18 Overnight, up to two years and redeemable at notice
19 A plazo a más de dos años	-	2 578	2 578	-	19 With agreed maturity over two years
20 Cesiones temporales	-	22 117	22 117	-	20 Repos
21 9x. Depósitos en monedas distintas del euro	-	16	16	-	21 9x. Deposits in other currencies
22 A la vista, a plazo hasta dos años y dis- ponible con preaviso	-	16	16	-	22 Overnight, up to two years and redeemable at notice
23 A plazo a más de dos años	-	-	-	-	23 With agreed maturity over two years
24 Cesiones temporales	-	-	-	-	24 Repos
25 Otras Administraciones Públicas	8.8/9	40 486	40 486	-	25 Other general government
26 9e. Depósitos en euros	8.8/10	40 484	40 484	-	26 9e. Deposits in euro
27 9.1e. A la vista	-	31 577	31 577	-	27 9.1e. Overnight
28 9.2e. A plazo	-	7 909	7 909	-	28 9.2e. With agreed maturity
29 Del cual: hasta dos años	-	7 752	7 752	-	29 Of which: up to two years
30 9.3e. Con preaviso	-	-	-	-	30 9.3e. Redeemable at notice
31 9.4e. Cesiones temporales	-	998	998	-	31 9.4e. Repos
32 9x. Depósitos en monedas distintas del euro	-	2	2	-	32 9x. Deposits in other currencies
33 9.1x. A la vista	-	2	2	-	33 9.1x. Overnight
34 9.2x. A plazo	-	0	0	-	34 9.2x. With agreed maturity
35 Del cual: hasta dos años	-	0	0	-	35 Of which: up to two years
36 9.3x. Con preaviso	-	-	-	-	36 9.3x. Redeemable at notice
37 9.4x. Cesiones temporales	-	-	-	-	37 9.4x. Repos
38 Otros residentes	8.9/1	1 597 627	1 597 627	-	38 Other resident sectors
39 9e. Depósitos en euros	8.9/2	1 563 827	1 563 827	-	39 9e. Deposits in euro
40 9.1e. A la vista	8.9/3	451 971	451 971	-	40 9.1e. Overnight
41 9.2e. A plazo	8.9/4	1 050 675	1 050 675	-	41 9.2e. With agreed maturity
42 Del cual: hasta dos años	8.9/5	497 698	497 698	-	42 Of which: up to two years
43 9.3e. Con preaviso	8.9/6	25	25	-	43 9.3e. Redeemable at notice
44 9.4e. Cesiones temporales	8.9/7	61 157	61 157	-	44 9.4e. Repos
45 9x. Depósitos en monedas distintas del euro	8.9/8	33 800	33 800	-	45 9x. Deposits in other currencies
46 9.1x. A la vista	8.9/9	4 309	4 309	-	46 9.1x. Overnight
47 9.2x. A plazo	8.9/10	29 491	29 491	-	47 9.2x. With agreed maturity
48 Del cual: hasta dos años	8.9/11	7 532	7 532	-	48 Of which: up to two years
49 9.3x. Con preaviso	8.9/12	-	-	-	49 9.3x. Redeemable at notice
50 9.4x. Cesiones temporales	8.9/13	1	1	-	50 9.4x. Repos
51 10. Participaciones de los fondos del merca- do monetario	8.9/11	14 793	-	14 793	51 10. Money market fund shares/units

August 2009 data

EUR millions

8.C Balance sheet by institutional grouping

8. OTHER MONETARY FINANCIAL INSTITUTIONS
B) Aggregated balance sheet according
to the euro area returns

Véanse notas al final del capítulo./ See notes at the end of the chapter.

8. OTRAS INSTITUCIONES FINANCIERAS MONETARIAS
B) Balance agregado de las OIFM según los estados de la zona del euro

8.C Balance. Detalle por instituciones

Datos referidos a Agosto de 2009

Millones de euros

	Serie en cuadro y columna/ Time series in table and column	Otras instituciones financieras monetarias/ Other monetary financial institutions	Entidades de crédito (Cuadro 8.D)/ Credit institutions (Table 8.D)	Fondos del mercado monetario (a)/ Money market funds (a)	
		A=B+C	B	C	
PASIVO (continuación)					LIABILITIES (continued)
52 B. RESIDENTES EN OTROS PAÍSES DE LA ZONA DEL EURO	8.3/3	240 537	240 476	62	52 B. OTHER EURO AREA COUNTRIES
53 9. Depósitos	8.10/1	240 475	240 476	-	53 9. Deposits
54 9e. Del cual: euros	8.10/2	220 563	220 563	-	54 9e. Of which: euro
55 IFM	8.10/3	203 612	203 612	-	55 MFIs
56 Entidades de crédito, BCE y otros bancos centrales nacionales.	8.10/5	203 612	203 612	-	56 Credit institutions, ECB and others NCBs
57 9e. Del cual: euros	-	186 071	186 071	-	57 9e. Of which: euro
58 Fondos del mercado monetario	8.10/7	0	-	-	58 Money market funds
59 9e. En euros	-	-	-	-	59 9e. Of which: euro
60 A la vista, a plazo hasta dos años y disponible con preaviso	-	-	-	-	60 Overnight, up to two years and redeemable at notice
61 A plazo a más de dos años	-	-	-	-	61 With agreed maturity over two years
62 9.4e. Cesiones temporales	-	-	-	-	62 9.4e. Repos
63 9x. En monedas distintas del euro	-	0	0	-	63 9x. Of which: other currencies
64 A la vista, a plazo hasta dos años y disponible con preaviso	-	0	0	-	64 Overnight, up to two years and redeemable at notice
65 A plazo a más de dos años	-	-	-	-	65 With agreed maturity over two years
66 9.4x. Cesiones temporales	-	-	-	-	66 9.4x. Repos
67 Administración Central	8.10/8	2	2	-	67 Central government
68 9e. Depósitos en euros	-	2	2	-	68 9e. Deposits in euro
69 A la vista, a plazo hasta dos años y disponible con preaviso	-	2	2	-	69 Overnight, up to two years and redeemable at notice
70 A plazo a más de dos años	-	-	-	-	70 With agreed maturity over two years
71 9.4e. Cesiones temporales	-	-	-	-	71 9.4e. Repos
72 9x. Del cual: monedas distintas del euro	-	-	-	-	72 9x. Of which: other currencies
73 A la vista, a plazo hasta dos años y disponible con preaviso	-	-	-	-	73 Overnight, up to two years and redeemable at notice
74 A plazo a más de dos años	-	-	-	-	74 With agreed maturity over two years
75 9.4x. Cesiones temporales	-	-	-	-	75 9.4x. Repos
76 Otras Administraciones Públicas	8.10/9	0	0	-	76 Other general government
77 9e. Depósitos en euros	8.10/10	0	0	-	77 9e. Deposits in euro
78 9.1e. A la vista	-	0	0	-	78 9.1e. Overnight
79 9.2e. A plazo	-	-	-	-	79 9.2e. With agreed maturity
80 Del cual: hasta dos años	-	-	-	-	80 Of which: up to two years
81 9.3e. Con preaviso	-	-	-	-	81 9.3e. Redeemable at notice
82 9.4e. Cesiones temporales	-	-	-	-	82 9.4e. Repos
83 9x. Depósitos en monedas distintas del euro	-	-	-	-	83 9x. Deposits in other currencies
84 9.1x. A la vista	-	-	-	-	84 9.1x. Overnight
85 9.2x. A plazo	-	-	-	-	85 9.2x. With agreed maturity
86 Del cual: hasta dos años	-	-	-	-	86 Of which: up to two years
87 9.3x. Con preaviso	-	-	-	-	87 9.3x. Redeemable at notice
88 9.4x. Cesiones temporales	-	-	-	-	88 9.4x. Repos
89 Otros residentes	8.11/1	36 861	36 861	-	89 Other resident sectors
90 9e. Depósitos en euros	8.11/2	34 490	34 490	-	90 9e. Deposits in euro
91 9.1e. A la vista	8.11/3	4 134	4 134	-	91 9.1e. Overnight
92 9.2e. A plazo	8.11/4	29 500	29 500	-	92 9.2e. With agreed maturity
93 Del cual: hasta dos años	8.11/5	16 675	16 675	-	93 Of which: up to two years
94 9.3e. Con preaviso	8.11/6	391	391	-	94 9.3e. Redeemable at notice
95 9.4e. Cesiones temporales	8.11/7	464	464	-	95 9.4e. Repos
96 9x. Depósitos en monedas distintas del euro	8.11/8	2 372	2 372	-	96 9x. Deposits in other currencies
97 9.1x. A la vista	8.11/9	195	195	-	97 9.1x. Overnight
98 9.2x. A plazo	8.11/10	2 177	2 177	-	98 9.2x. With agreed maturity
99 Del cual: hasta dos años	8.11/11	1 961	1 961	-	99 Of which: up to two years
100 9.3x. Con preaviso	8.11/12	-	-	-	100 9.3x. Redeemable at notice
101 9.4x. Cesiones temporales	8.11/13	-	-	-	101 9.4x. Repos
102 10. Participaciones de los fondos del mercado monetario	8.91/12	62	-	62	102 10. Money market fund shares/units

August 2009 data

8.C Balance sheet by institutional grouping

EUR millions

8. OTHER MONETARY FINANCIAL INSTITUTIONS
B) Aggregated balance sheet according to the area euro returns

Véanse notas al final del capítulo./ See notes at the end of the chapter.

8. OTRAS INSTITUCIONES FINANCIERAS MONETARIAS
B) Balance agregado de las OIFM según
los estados de la zona del euro

8.C Balance. Detalle por instituciones

Datos referidos a Agosto de 2009

Millones de euros

	Serie en cuadro y columna/ Time series in table and column	Otras instituciones financieras monetarias/ Other monetary financial institutions A=B+C	Entidades de crédito (Cuadro 8.D)/ Credit institutions (Table 8.D) B	Fondos del mercado monetario (a)/ Money markets funds (a) C	
PASIVO (continuación)					LIABILITIES (continued)
103 C. RESTO DEL MUNDO	8.3/4	257 692	257 636	56	103 C. REST OF THE WORLD
104 9. Depósitos (total)	8.13/1	257 636	257 636	-	104 9. Deposits (total)
105 9.1. Depósitos en euros	8.13/2	137 283	137 283	-	105 9.1. Deposits in euro
106 A la vista, a plazo hasta dos años y con preaviso	-	100 131	100 131	-	106 Overnight, up to two years and redeemable at notice
107 A plazo a más de dos años	-	26 828	26 828	-	107 With agreed maturity over two years
108 Cesiones temporales	-	10 324	10 324	-	108 Repos
109 9.2. Depósitos en monedas distintas del euro.	-	120 353	120 353	-	109 9.2. Deposits in other currencies
110 A la vista, a plazo hasta dos años y con preaviso	-	110 347	110 347	-	110 Overnight, up to two years and redeemable at notice
111 A plazo a más de dos años	-	5 261	5 261	-	111 With agreed maturity over two years
112 Cesiones temporales	-	4 745	4 745	-	112 Repos
113 10. Participaciones en los fondos del mercado monetario	8.91/13	56	-	56	113 10. Money market fund shares/units
114 D. SIN CLASIFICAR	8.3/5	945 043	945 008	35	114 D. UNCLASSIFIED
115 11. Valores distintos de acciones y participaciones	8.3/8	441 136	441 136	-	115 11. Debt securities issued
116 11e. Euros	8.13/14	408 284	408 284	-	116 11e. In euro
117 Del cual: hasta dos años	-	71 108	71 109	-	117 Of which: up to two years
118 11x. Monedas distintas del euro.	-	32 852	32 852	-	118 11x. Other currencies
119 Del cual: hasta dos años	-	6 575	6 575	-	119 Of which: up to two years
120 13. Capital y reservas	8.3/9	263 468	263 468	-	120 13. Capital and reserves
121 14. Otros pasivos	8.3/10	240 439	240 405	35	121 14. Remaining liabilities
122 14e. Del cual: euros	-	122 14e. Of which: euro
123 TOTAL PASIVOS	8.3/1	3 415 295	3 400 349	14 946	123 TOTAL LIABILITIES
124 e Euros	8.3/11	2 699 110	2 684 199	14 911	124 e Euro
125 x Monedas distintas del euro	8.3/12	212 278	212 278	-	125 x Other currencies
126 s/c Sin clasificar por monedas	8.3/13	503 907	503 872	35	126 n/a Not classified by currencies
PRO MEMORIA					MEMORANDUM ITEM
a Tenencias de valores distintos de acciones y participaciones hasta dos años emitidos por las entidades de crédito	-	...	23 597	...	a Holdings of debt securities up to two years issued by CI
b Tenencias de instrumentos del mercado monetario emitidos por las entidades de crédito	-	-	-	-	b Holdings of money markets papers issued by credit institutions

August 2009 data

EUR millions

8.C Balance sheet by institutional grouping

8. OTHER MONETARY FINANCIAL INSTITUTIONS
B) Aggregated balance sheet according to the euro area returns

Véanse notas al final del capítulo./ See notes at the end of the chapter.

8. OTRAS INSTITUCIONES FINANCIERAS MONETARIAS
B) Balance agregado

8.1 Activo=Pasivo de las OIFM,
por instituciones

Millones de euros

	Total OIFM (a)	Entidades de crédito (b)	Bancos, Cajas y Cooperativas				EFC (c)	ICO	Fondos del mercado monetario (c)
			Total (c)	Bancos (c)	Cajas de ahorros (c)	Cooperativas de crédito (c)			
	1=2+9	2=3+7+8	3=4+5+6	4	5	6	7	8	9
04	1 775 416	1 717 364	1 647 111	936 065	645 969	65 077	45 052	25 200	58 052
05	2 204 349	2 149 456	2 067 896	1 168 924	816 793	82 179	55 005	26 555	54 894
06	2 515 634	2 515 528	2 420 135	1 314 900	1 007 120	98 115	63 203	32 189	106
07	2 945 267	2 945 267	2 836 477	1 554 439	1 171 314	110 724	68 436	40 354	-
08	3 409 444	3 381 189	3 252 295	1 804 434	1 323 853	124 008	75 276	53 617	28 255
08 Jun	3 124 480	3 090 346	2 972 657	1 635 062	1 224 191	113 405	71 337	46 352	34 134
Jul	3 145 456	3 112 845	2 992 752	1 654 788	1 223 930	114 034	72 277	47 815	32 611
Ago	3 154 796	3 122 683	3 001 815	1 663 825	1 223 755	114 234	71 560	49 307	32 114
Sep	3 172 172	3 141 372	3 018 610	1 675 859	1 229 001	113 750	71 874	50 888	30 800
Oct	3 217 417	3 188 216	3 061 738	1 714 708	1 233 186	113 844	71 340	55 138	29 201
Nov	3 242 814	3 214 346	3 088 489	1 724 721	1 249 383	114 385	71 102	54 755	28 468
Dic	3 409 444	3 381 189	3 252 295	1 804 434	1 323 853	124 008	75 276	53 617	28 255
09 Ene	3 420 781	3 392 337	3 262 088	1 807 034	1 331 848	123 206	72 699	57 549	28 445
Feb	3 417 440	3 388 952	3 259 553	1 801 994	1 331 044	126 515	69 501	59 898	28 488
Mar	3 444 293	3 416 172	3 284 412	1 815 267	1 342 088	127 057	71 524	60 235	28 121
Abr	3 453 865	3 425 295	3 291 578	1 812 033	1 351 658	127 887	71 432	62 284	28 570
May	3 435 161	3 419 335	3 286 358	1 801 896	1 356 397	128 065	71 117	61 859	15 826
Jun	3 480 570	3 466 092	3 338 261	1 826 775	1 381 295	130 191	65 897	61 934	14 673
Jul	3 454 374	3 439 759	3 312 116	1 808 928	1 372 444	130 744	64 096	63 546	14 615
Ago	P 3 415 295	3 400 349	3 272 591	1 780 382	1 361 972	130 237	63 806	63 952	14 946

Véanse notas al final del capítulo

8. OTRAS INSTITUCIONES FINANCIERAS MONETARIAS
B) Balance agregado

8.2 Activo: resumen

Millones de euros

	Total	Por residencia				Por instrumentos							Por monedas		
		Residentes en España (a)	Residentes en otros países de la zona euro (b)	Resto del mundo (c)	Rúbricas no clasif. por residencia del emisor	Préstamos y créditos (a)	Valores distintos de acciones y participaciones	Participaciones de fondos de mercado monetario	Acciones y participaciones	Efectivo	Activo fijo	Otros activos no clasificados	Euros (a)	Monedas distintas del euro	Sin clasificar
	=13a15= =6a12= 1=2a5=	2	3	4	5=10a12	6	7	8	9	10	11	12	13	14	15
04	1 775 416	1 422 515	140 436	112 377	100 088	1 304 743	255 823	81 114 681	7 578	20 038	72 473	1 590 566	92 339	92 510	
05	2 204 349	1 725 965	191 804	141 953	144 627	1 625 745	309 703	147 124 127	7 651	26 390	110 586	1 938 616	128 757	136 976	
06	2 515 634	2 011 408	169 456	172 112	162 658	1 981 245	219 842	- 151 889	8 352	28 770	125 535	2 225 626	135 702	154 305	
07	2 945 267	2 336 740	217 949	199 267	191 312	2 302 485	267 883	- 183 587	8 542	30 705	152 065	2 607 563	154 935	182 770	
08	3 409 444	2 701 028	223 221	198 170	287 025	2 449 882	499 779	340 172 418	9 007	36 949	241 069	2 958 294	173 132	178 018	
08 Jun	3 124 480	2 442 106	249 307	212 305	220 761	2 408 137	317 057	577 177 947	7 645	32 710	180 406	2 744 271	167 093	213 116	
Jul	3 145 456	2 452 342	265 674	214 709	212 731	2 417 884	319 752	504 194 585	7 990	33 228	171 513	204 741	
Ago	3 154 796	2 445 276	278 118	214 279	217 123	2 431 345	314 222	487 191 618	7 750	33 706	175 667	209 373	
Sep	3 172 172	2 466 388	260 409	218 042	227 332	2 443 869	309 902	465 190 603	7 460	34 082	185 791	2 766 162	186 137	179 872	
Oct	3 217 417	2 499 840	239 800	222 777	255 000	2 470 716	314 902	415 176 384	7 620	34 916	212 464	247 380	
Nov	3 242 814	2 510 104	238 448	213 441	280 821	2 453 364	332 912	367 175 350	7 408	35 698	237 715	273 413	
Dic	3 409 444	2 701 028	223 221	198 170	287 025	2 449 882	499 779	340 172 418	9 007	36 949	241 069	2 958 294	173 132	178 018	
09 Ene	3 420 781	2 690 883	223 083	216 984	289 832	2 449 864	507 071	305 173 710	7 490	37 431	244 911	282 342	
Feb	3 417 440	2 686 900	219 332	212 921	298 286	2 420 003	525 006	288 173 856	6 971	38 209	253 107	291 316	
Mar	3 444 293	2 723 131	212 963	206 754	301 446	2 415 229	552 545	267 174 808	7 225	39 463	254 757	2 976 110	173 962	294 220	
Abr	3 453 865	2 734 976	220 880	203 204	294 804	2 402 224	576 566	247 180 023	7 339	40 158	247 307	287 465	
May	3 435 161	2 740 935	215 102	197 728	281 397	2 396 174	579 166	209 178 215	7 097	40 790	233 510	274 300	
Jun	3 480 570	2 781 989	223 629	202 582	272 370	2 432 229	597 967	177 177 827	7 655	41 309	223 406	3 045 767	170 088	264 715	
Jul	3 454 374	2 764 469	226 528	188 892	274 486	2 401 184	596 088	11 182 605	7 494	42 041	224 952	266 992	
Ago	P 3 415 295	2 725 835	233 135	185 051	271 274	2 370 021	593 299	9 180 692	7 338	42 463	221 473	263 936	

Véanse notas al final del capítulo

8. OTRAS INSTITUCIONES FINANCIERAS MONETARIAS

8.3 Pasivo: resumen

B) Balance agregado

Millones de euros

	Total	Por residencia				Por instrumentos					Por monedas		
		Residentes en España (a)	Residentes en otros países de la zona euro (a)	Resto del mundo (a)	Rúbricas no clasificadas por residencia del tenedor (a)	Depósitos (a)	Participaciones en fondos del mercado monetario (b)	Valores distintos de acciones y participaciones	Capital y reservas	Otros pasivos no clasificados	Euros (a)	Monedas distintas del euro	Sin clasificar
	=12a14 =6a11= 1=2a5=												
04	1 775 416	1 027 667	150 726	179 364	417 660	1 299 796	57 961	178 404	146 625	92 630	1 419 999	116 161	239 256
05	2 204 350	1 263 471	179 909	204 334	556 636	1 592 913	54 801	257 896	166 603	132 137	1 759 234	146 375	298 740
06	2 515 634	1 439 252	184 902	195 656	695 823	1 819 705	106	352 634	180 986	162 203	1 998 465	173 979	343 190
07	2 945 267	1 666 050	230 094	211 596	837 527	2 107 741	-	426 416	206 287	204 823	2 323 495	210 662	411 111
08	3 409 444	2 005 657	235 175	269 935	898 676	2 482 548	28 219	398 626	242 447	257 603	2 676 853	232 541	500 050
08 Jun	3 124 480	1 737 948	245 515	267 803	873 214	2 217 230	34 036	437 962	201 322	233 929	2 462 948	226 280	435 252
Jul	3 145 456	1 745 712	240 917	269 093	889 734	2 223 199	32 523	437 520	206 623	245 590	2 464 099	229 143	452 214
Ago	3 154 796	1 759 434	247 908	269 215	878 239	2 244 499	32 058	435 177	211 491	231 572	2 474 277	237 457	443 062
Sep	3 172 172	1 783 130	241 545	271 581	875 916	2 265 562	30 693	425 632	213 532	236 752	2 479 859	242 029	450 284
Oct	3 217 417	1 806 881	249 120	294 464	866 952	2 321 356	29 109	412 742	221 526	232 685	2 499 473	263 734	454 211
Nov	3 242 814	1 821 049	243 131	292 660	885 974	2 328 424	28 416	406 360	231 592	248 022	2 501 523	261 678	479 614
Dic	3 409 444	2 005 657	235 175	269 935	898 676	2 482 548	28 219	398 626	242 447	257 603	2 676 853	232 541	500 050
09 Ene	3 420 781	1 983 741	238 223	290 585	908 232	2 484 181	28 368	403 188	244 471	260 573	2 672 263	243 475	505 044
Feb	3 417 440	1 978 855	237 517	287 277	913 790	2 475 237	28 413	409 764	248 786	255 240	2 675 258	238 155	504 026
Mar	3 444 293	1 996 197	232 815	287 623	927 658	2 488 614	28 020	415 038	253 521	259 100	2 701 308	230 365	512 621
Abr	3 453 865	1 992 637	234 192	286 677	940 359	2 485 034	28 472	425 963	255 362	259 034	2 713 235	226 234	514 396
May	3 435 161	1 982 397	237 288	278 606	936 870	2 482 551	15 740	435 003	254 055	247 812	2 715 031	218 263	501 867
Jun	3 480 570	2 024 401	239 347	280 847	935 975	2 530 225	14 370	439 119	255 324	241 532	2 757 011	226 703	496 856
Jul	3 454 374	2 000 561	243 162	260 163	950 489	2 489 372	14 513	440 543	260 601	249 345	2 728 023	216 406	509 946
Ago	P 3 415 295	1 972 023	240 537	257 692	945 043	2 455 341	14 911	441 136	263 468	240 439	2 699 110	212 278	503 907

Véanse notas al final del capítulo

8. OTRAS INSTITUCIONES FINANCIERAS MONETARIAS

8.4 Activo. Residentes en España

B) Balance agregado

Millones de euros

	Total	Préstamos y créditos								Valores distintos de acciones y participaciones	Participaciones de fondos del mercado monetario	Acciones y participaciones	
		Del cual		Del cual		Del cual		Del cual					Del cual
		Total	Euros	IFM total	Euros	AAPP total (a)	Euros	Otros sectores residentes total (b)	Euros	Total	Euros		
		+12+13 1=2+10+	2=4+6+8	3=5+7+9	4	5	6	7	8	9	10	11	12
04	1 422 515	1 183 749	1 171 109	201 072	195 643	37 644	37 631	945 033	937 835	160 796	160 638	47	77 923
05	1 725 965	1 466 094	1 436 818	223 329	202 796	40 894	40 882	1 201 871	1 193 140	172 919	172 236	88	86 865
06	2 011 408	1 773 000	1 755 709	224 069	218 279	41 185	41 160	1 507 747	1 496 270	134 708	133 963	-	103 700
07	2 336 740	2 048 013	2 026 111	246 119	240 165	42 737	42 724	1 759 158	1 743 222	186 941	186 088	-	101 786
08	2 701 028	2 196 279	2 167 001	272 167	267 929	52 772	52 735	1 871 339	1 846 337	411 678	410 800	340	92 732
08 Jun	2 442 106	2 119 311	2 094 387	234 648	228 265	47 176	47 159	1 837 487	1 818 963	223 631	222 767	577	98 587
Jul	2 452 342	2 125 606	2 099 660	238 394	231 701	45 367	45 344	1 841 846	1 822 615	226 164	225 273	504	100 068
Ago	2 445 276	2 127 317	2 099 558	240 379	233 358	44 934	44 910	1 842 003	1 821 290	220 582	219 691	487	96 890
Sep	2 466 388	2 151 483	2 121 463	253 535	247 543	46 090	46 045	1 851 858	1 827 875	217 959	217 087	465	96 481
Oct	2 499 840	2 180 944	2 147 254	274 124	267 200	46 288	46 251	1 860 532	1 833 803	223 254	222 326	415	95 227
Nov	2 510 104	2 171 924	2 139 402	257 369	251 765	47 285	47 242	1 867 270	1 840 395	243 056	242 169	367	94 758
Dic	2 701 028	2 196 279	2 167 001	272 167	267 929	52 772	52 735	1 871 339	1 846 337	411 678	410 800	340	92 732
09 Ene	2 690 883	2 180 453	2 148 227	263 279	257 683	52 629	52 589	1 864 545	1 837 955	418 525	417 558	302	91 604
Feb	2 686 900	2 157 868	2 127 563	243 218	237 165	53 021	52 988	1 861 629	1 837 410	436 209	435 212	279	92 544
Mar	2 723 131	2 168 961	2 142 613	250 674	246 520	54 074	54 051	1 864 212	1 842 042	460 440	459 384	255	93 474
Abr	2 734 976	2 156 046	2 129 983	240 477	236 785	55 274	55 252	1 860 295	1 837 947	480 693	479 535	236	98 001
May	2 740 935	2 161 282	2 136 416	241 508	237 789	57 013	56 991	1 862 761	1 841 636	483 115	481 785	199	96 339
Jun	2 781 989	2 191 187	2 166 530	266 248	262 661	60 663	60 635	1 864 276	1 843 235	494 629	493 291	166	96 007
Jul	2 764 469	2 170 685	2 145 392	255 840	251 321	61 130	61 101	1 853 716	1 832 970	493 929	492 421	0	99 854
Ago	P 2 725 835	2 135 536	2 111 584	232 780	229 281	61 155	61 125	1 841 600	1 821 178	492 774	491 067	1	97 525

Véanse notas al final del capítulo

8. OTRAS INSTITUCIONES FINANCIERAS MONETARIAS
B) Balance agregado

8.5 Activo. Residentes en España:
detalle de valores distintos
de acciones y participaciones

Millones de euros

	Del cual		IFM			AAPP		Otros sectores resid.	
	Total	Euros	Total	Del cual		Total	Euros	Total (a)	Euros
				Euros	Hasta dos años				
1=3+6+8	2=4+7+9	3	4	5	6	7	8	9	
04	160 796	160 638	28 794	28 794	14 724	93 000	92 841	39 003	39 003
05	172 919	172 236	38 436	37 993	18 732	88 821	88 598	45 662	45 645
06	134 708	133 963	24 914	24 461	3 439	70 483	70 331	39 311	39 171
07	186 941	186 088	37 159	36 698	12 098	76 503	76 399	73 279	72 992
08	411 678	410 800	56 945	56 561	23 947	99 594	99 484	255 139	254 755
08 Jun	223 631	222 767	54 830	54 390	25 010	75 605	75 491	93 197	92 887
Jul	226 164	225 273	53 674	53 231	23 843	75 697	75 581	96 792	96 461
Ago	220 582	219 691	52 227	51 790	22 990	75 756	75 651	92 599	92 250
Sep	217 959	217 087	51 114	50 692	22 447	74 718	74 609	92 127	91 787
Oct	223 254	222 326	50 343	49 915	22 236	77 678	77 558	95 233	94 852
Nov	243 056	242 169	52 264	51 857	23 035	92 037	91 916	98 755	98 396
Dic	411 678	410 800	56 945	56 561	23 947	99 594	99 484	255 139	254 755
09 Ene	418 525	417 558	57 664	57 254	24 704	105 518	105 397	255 343	254 907
Feb	436 209	435 212	60 652	60 227	25 002	112 636	112 513	262 922	262 471
Mar	460 440	459 384	65 943	65 520	27 955	119 075	118 920	275 422	274 944
Abr	480 693	479 535	74 206	73 682	26 285	126 753	126 600	279 735	279 254
May	483 115	481 785	76 410	75 682	22 810	127 547	127 402	279 158	278 701
Jun	494 629	493 291	73 510	72 761	23 343	135 658	135 503	285 461	285 027
Jul	493 929	492 421	73 184	72 436	23 585	132 148	131 993	288 596	287 993
Ago P	492 774	491 067	72 887	72 152	23 337	133 382	133 227	286 505	285 687

8. OTRAS INSTITUCIONES FINANCIERAS MONETARIAS
B) Balance agregado

**8.6 Activo. Residentes en otros países
de la zona del euro**

Millones de euros

	Préstamos y créditos									Valores distintos acciones y partic.		Participaciones de fondos del mercado monetario	Acciones y participaciones
	Total	Del cual		IFM total	Del cual		AAPP total	Del cual		Del cual			
		Total	Euros		Euros	Euros		Otros sectores residentes total	Euros	Total (a)	Euros (a)		
+12+13 1=2+10+	2=4+6+8	3=5+7+9	4	5	6	7	8	9	10	11	12	13	
04	140 436	69 367	58 011	58 794	48 467	87	80	10 486	9 464	64 020	61 312	34	7 016
05	191 804	86 719	75 147	74 339	64 141	201	197	12 178	10 809	96 183	92 991	59	8 843
06	169 456	111 527	97 492	91 728	82 080	110	110	19 689	15 302	45 778	42 500	-	12 151
07	217 949	135 668	125 138	114 133	106 791	117	117	21 419	18 230	48 394	45 632	-	33 886
08	223 221	142 492	129 746	116 820	107 507	101	101	25 571	22 138	49 822	47 646	-	30 907
08 Jun	249 307	163 439	151 426	139 740	130 865	103	103	23 596	20 458	53 343	50 600	-	32 525
Jul	265 674	165 177	150 641	140 731	129 458	103	103	24 344	21 080	52 990	50 342	-	47 506
Ago	278 118	177 012	162 613	152 609	141 426	103	103	24 300	21 085	53 378	50 822	-	47 728
Sep	260 409	161 037	147 687	136 326	126 258	103	103	24 609	21 327	52 175	49 580	-	47 196
Oct	239 800	157 087	140 340	131 733	118 807	130	130	25 223	21 403	51 575	48 899	-	31 138
Nov	238 448	158 524	144 428	132 919	122 554	103	103	25 502	21 771	49 239	46 651	-	30 685
Dic	223 221	142 492	129 746	116 820	107 507	101	101	25 571	22 138	49 822	47 646	-	30 907
09 Ene	223 083	142 508	129 969	116 490	107 582	101	101	25 917	22 286	49 958	47 895	3	30 615
Feb	219 332	138 367	124 729	112 381	102 413	100	100	25 886	22 216	50 681	48 680	8	30 276
Mar	212 963	130 276	118 011	103 652	94 781	100	100	26 524	23 130	52 436	50 549	11	30 240
Abr	220 880	134 510	122 650	107 777	99 475	100	100	26 632	23 074	55 794	53 884	11	30 565
May	215 102	127 804	116 718	101 514	93 861	100	100	26 190	22 758	56 442	54 539	11	30 846
Jun	223 629	130 816	120 350	102 567	95 553	99	99	28 150	24 698	62 301	60 478	11	30 500
Jul	226 528	133 518	122 648	105 030	97 575	99	99	28 389	24 973	62 391	60 614	11	30 608
Ago P	233 135	140 901	129 516	112 587	104 693	99	99	28 215	24 724	61 254	59 466	9	30 971

Véanse notas al final del capítulo

8. OTRAS INSTITUCIONES FINANCIERAS MONETARIAS

B) Balance agregado

8.7 Activo. Residentes en otros países de la zona euro: detalle de valores distintos de acciones y participaciones

Millones de euros

	Del cual		IFM			AAPP		Otros sectores resid.	
	Total	Euros	Total	Del cual		Total	Euros	Total	Euros
				Euros	Hasta dos años				
1=3+6+8	2=4+7+9								
04	64 020	61 312	16 230	14 134	2 722	31 098	31 018	16 691	16 160
05	96 183	92 991	18 582	15 956	1 884	59 504	59 449	18 097	17 587
06	45 778	42 500	14 723	12 156	407	15 365	15 316	15 690	15 027
07	48 394	45 632	14 622	12 435	1 245	17 929	17 891	15 843	15 306
08	49 822	47 646	14 685	13 150	1 690	17 306	17 299	17 830	17 196
08 Jun	53 343	50 600	16 163	14 060	2 521	19 300	19 286	17 880	17 254
Jul	52 990	50 342	15 638	13 639	2 190	18 661	18 647	18 692	18 056
Ago	53 378	50 822	15 525	13 636	2 122	19 007	19 000	18 847	18 187
Sep	52 175	49 580	15 606	13 682	2 160	18 118	18 111	18 451	17 787
Oct	51 575	48 899	15 456	13 509	2 110	18 028	18 020	18 091	17 370
Nov	49 239	46 651	15 335	13 468	1 984	15 613	15 605	18 291	17 578
Dic	49 822	47 646	14 685	13 150	1 690	17 306	17 299	17 830	17 196
09 Ene	49 958	47 895	14 377	12 913	1 601	17 483	17 476	18 098	17 507
Feb	50 681	48 680	14 672	13 289	1 551	17 851	17 843	18 158	17 548
Mar	52 436	50 549	14 200	12 906	1 489	19 894	19 886	18 341	17 757
Abr	55 794	53 884	14 786	13 426	1 491	22 581	22 572	18 427	17 886
May	56 442	54 539	14 550	13 198	1 492	22 745	22 737	19 147	18 603
Jun	62 301	60 478	14 342	13 076	1 322	28 715	28 707	19 244	18 695
Jul	62 391	60 614	14 339	13 128	1 459	29 211	29 202	18 841	18 283
Ago	61 254	59 466	14 200	13 035	1 784	28 139	28 130	18 915	18 300

8. OTRAS INSTITUCIONES FINANCIERAS MONETARIAS

B) Balance agregado

8.8 Pasivo. Depósitos de los residentes en España: por sectores y detalle por instrumentos de los depósitos de OOAAPP

Millones de euros

	Del cual		Por sectores								OOAAPP. Por instrumentos					
	Total	Euros	IFM					AAPP (a)			Otros sectores residentes (b)	A la vista	A plazo	Del cual		Resto
			Total	Euros	Entida. de crédito sujetas a reservas mínimas y BE	Del cual	Fondos del mercado monetario	Adminis-tración Central	Del cual							
									A plazo hasta dos años	Euros				Otras Adminis-traciones Públicas		
															3	
+11	1=3+8+9+	3=5+6	4	5	6	7	8	+15	+13+12=9	10	11	12	13	14	15	
04	973 729	962 389	211 890	206 422	195 905	116 195	15 985	17 240	25 094	25 093	719 505	21 288	2 863	2 779	943	
05	1 209 411	1 186 574	239 230	232 052	226 756	118 952	12 474	20 922	34 382	34 382	914 877	29 473	3 776	3 558	1 133	
06	1 439 146	1 400 488	228 298	222 374	228 281	118 595	17	23 038	43 677	43 676	144 133	36 303	6 143	5 969	1 231	
07	1 666 050	1 614 182	268 658	260 651	268 638	153 901	19	26 730	48 489	48 486	322 173	38 975	7 356	7 226	2 158	
08	1 977 713	1 928 322	321 442	308 839	314 960	194 584	6 482	35 668	40 386	40 385	580 218	32 464	6 567	6 335	1 355	
08 Jun	1 704 218	1 653 493	262 649	253 026	257 376	150 058	5 272	25 751	37 668	37 667	378 150	28 489	7 098	6 983	2 082	
Jul	1 713 485	1 661 770	266 771	256 715	261 463	154 445	5 308	23 769	43 891	43 891	379 053	34 966	7 352	7 240	1 573	
Ago	1 727 657	1 670 085	269 033	256 422	263 414	154 608	5 619	19 081	46 365	46 364	393 178	36 828	7 879	7 767	1 658	
Sep	1 752 713	1 696 324	283 229	270 942	277 680	167 634	5 550	29 334	43 670	43 669	396 479	33 758	8 637	8 525	1 275	
Oct	1 778 033	1 718 931	322 897	307 418	317 175	198 147	5 722	18 073	42 461	42 460	394 603	32 772	8 461	8 251	1 228	
Nov	1 792 883	1 738 399	319 637	306 274	313 210	196 794	6 426	29 139	41 451	41 449	402 656	32 010	8 183	7 943	1 257	
Dic	1 977 713	1 928 322	321 442	308 839	314 960	194 584	6 482	35 668	40 386	40 385	580 218	32 464	6 567	6 335	1 355	
09 Ene	1 955 652	1 904 109	310 976	299 257	305 989	193 305	4 987	44 223	35 980	35 979	564 473	27 709	7 045	6 791	1 226	
Feb	1 950 732	1 900 475	299 454	287 603	293 375	184 241	6 078	43 684	34 015	34 014	573 579	25 516	7 134	6 905	1 364	
Mar	1 968 448	1 920 836	299 426	288 601	293 381	185 760	6 045	46 679	35 010	35 009	586 529	26 837	6 614	6 492	1 559	
Abr	1 964 423	1 919 038	297 915	287 918	292 255	180 409	5 660	49 080	36 173	36 172	581 255	28 307	6 587	6 467	1 279	
May	1 966 785	1 924 323	317 737	283 705	286 091	175 761	5 646	49 105	36 316	36 314	589 627	28 131	7 042	6 918	1 144	
Jun	2 010 158	1 969 357	317 017	310 408	313 000	197 257	4 017	50 922	35 242	35 240	606 977	26 971	7 003	6 887	1 268	
Jul	1 986 159	1 945 244	304 503	297 768	301 082	186 274	3 422	38 242	42 375	42 373	601 038	33 631	7 663	7 547	1 082	
Ago	1 957 230	1 918 068	285 988	280 644	282 496	172 603	3 492	33 129	40 486	40 484	597 627	31 579	7 909	7 752	998	

Véanse notas al final del capítulo

8. OTRAS INSTITUCIONES FINANCIERAS MONETARIAS

B) Balance agregado

8.9 Pasivo. Depósitos de los residentes en España: detalle de otros sectores residentes

Millones de euros

	Depósitos en euros							Depósitos en moneda extranjera					
	Total	A la vista	Del cual		Con preaviso	Cesiones temporales	Total	A la vista	Del cual		Con preaviso	Cesiones temporales	
			A plazo total	Hasta dos años					A plazo total	Hasta dos años			
													(a)
1=2+8	2=3+4+6+7	3	4	5	6	7	8=9+10+	9	10	11	12	13	
04	719 505	713 658	187 139	287 935	160 467	157 935	80 649	5 847	3 133	2 615	1 908	33	66
05	914 877	899 238	396 190	430 002	190 520	0	73 046	15 639	3 137	12 475	4 393	-	27
06	1 144 133	1 111 416	448 331	579 255	246 406	6	83 824	32 717	3 865	28 838	7 785	-	14
07	1 322 173	1 278 329	438 038	754 680	352 706	19	85 592	43 844	4 217	39 612	9 129	-	14
08	1 580 218	1 543 445	423 739	1 039 696	500 488	20	79 991	36 773	4 312	32 460	9 098	-	-
08 Jun	1 378 150	1 337 065	429 188	835 880	435 671	23	71 975	41 085	5 133	35 938	7 955	-	14
Jul	1 379 053	1 337 407	419 953	852 157	451 464	24	65 274	41 646	4 336	37 296	10 227	-	15
Ago	1 393 178	1 348 230	417 741	863 796	466 746	24	66 669	44 948	5 944	38 992	12 391	-	12
Sep	1 396 479	1 352 392	422 028	861 897	469 257	21	68 446	44 088	6 263	37 784	13 201	-	41
Oct	1 394 603	1 350 995	406 937	869 707	477 856	21	74 330	43 608	4 507	39 085	12 668	-	17
Nov	1 402 656	1 361 551	417 086	875 482	484 093	22	68 961	41 105	4 821	36 283	10 289	-	2
Dic	1 580 218	1 543 445	423 739	1 039 696	500 488	20	79 991	36 773	4 312	32 460	9 098	-	-
09 Ene	1 564 473	1 524 663	418 006	1 034 852	498 465	20	71 784	39 810	4 836	34 972	9 218	-	2
Feb	1 573 579	1 535 187	424 563	1 039 923	501 303	22	70 679	38 392	4 367	34 025	8 891	-	1
Mar	1 586 529	1 550 559	426 923	1 050 635	509 413	22	72 979	36 774	4 183	32 590	7 990	-	-
Abr	1 581 255	1 545 886	427 453	1 052 269	509 193	23	66 140	35 369	4 450	30 917	8 937	-	2
May	1 589 627	1 555 215	439 496	1 050 013	505 029	24	65 682	34 412	4 167	30 245	8 843	-	1
Jun	1 606 977	1 572 802	456 329	1 048 077	500 652	25	68 371	34 175	4 363	29 812	8 552	-	-
Jul	1 601 038	1 566 877	453 233	1 053 153	499 388	25	60 466	34 162	4 250	29 910	7 893	-	2
Ago	P 1 597 627	1 563 827	451 971	1 050 675	497 698	25	61 157	33 800	4 309	29 491	7 532	-	1

8. OTRAS INSTITUCIONES FINANCIERAS MONETARIAS

B) Balance agregado

8.10 Pasivo. Depósitos de residentes en otros países de la zona euro: por sectores y detalle por instrumentos de OOAAPP

Millones de euros

	Por sectores										OOAAPP. Depósitos por instrumentos						
	Total	Del cual		IFM				AAPP				Otros sectores residentes (a)	A la vista	Del cual		Con preaviso	Cesiones temporales
		Euros	Total	Euros	Entidad de crédito sujetas a reservas mínimas y BCNs	Del cual	Hasta dos años	Fondos del mercado monetario	Administración Central	Del cual							
										Otras Administraciones Públicas	Euros						
+11	2	3	4	5	6	7	8	+15+16	10	11	12	13	14	15	16		
04	146 951	136 946	115 690	107 187	115 690	87 800	-	120	0	0	31 141	0	-	-	-	-	
05	179 423	167 698	152 254	141 795	152 254	74 409	-	253	250	250	26 666	250	-	-	-	-	
06	184 902	169 779	155 849	141 605	155 849	90 340	-	2	0	0	29 051	0	-	-	-	-	
07	230 094	212 506	196 999	180 629	196 999	112 975	-	2	0	0	33 093	0	-	-	-	-	
08	235 055	213 205	198 691	178 943	198 691	117 979	-	4	0	0	36 360	0	-	-	-	-	
08 Jun	245 391	226 441	206 719	189 296	206 719	110 323	-	2	0	0	38 670	0	-	-	-	-	
Jul	240 796	219 708	203 322	183 965	203 322	114 913	-	202	0	0	37 271	0	-	-	-	-	
Ago	247 789	225 709	210 788	190 749	210 788	116 074	-	2	0	0	36 997	0	-	-	-	-	
Sep	241 425	217 098	203 875	181 825	203 875	117 587	-	3	0	0	37 547	0	-	-	-	-	
Oct	249 006	220 398	210 642	184 281	210 642	125 235	-	2	0	0	38 362	0	-	-	-	-	
Nov	243 019	216 461	207 803	183 358	207 803	120 977	-	203	0	0	35 013	0	-	-	-	-	
Dic	235 055	213 205	198 691	178 943	198 691	117 979	-	4	0	0	36 360	0	-	-	-	-	
09 Ene	238 090	216 373	201 832	182 861	201 832	117 090	-	3	0	0	36 256	0	-	-	-	-	
Feb	237 371	214 474	203 101	182 560	203 101	121 951	-	5	0	0	34 265	0	-	-	-	-	
Mar	232 695	211 597	198 008	179 285	198 008	122 456	-	7	0	0	34 681	0	-	-	-	-	
Abr	234 076	213 498	200 619	182 350	200 619	120 579	2	5	0	0	33 453	0	-	-	-	-	
May	237 211	217 029	200 765	183 202	200 765	117 069	2	2	0	0	36 444	0	-	-	-	-	
Jun	239 276	218 116	201 534	183 243	201 534	117 627	-	2	0	0	37 740	0	-	-	-	-	
Jul	243 104	221 750	206 040	187 205	206 040	116 593	-	2	0	0	37 061	0	-	-	-	-	
Ago	P 240 475	220 563	203 612	186 071	203 612	113 733	0	2	0	0	36 861	0	-	-	-	-	

Véanse notas al final del capítulo

8. OTRAS INSTITUCIONES FINANCIERAS MONETARIAS
B) Balance agregado

8.11 Pasivo. Depósitos de residentes en otros países de la zona euro: detalle de otros sectores residentes

Millones de euros

	Total	Depósitos en euros						Depósitos en monedas distintas del euro					
		Total	A la vista	Del cual		Con preaviso	Cesiones temporales	Total	A la vista	Del cual		Con preaviso	Cesiones temporales
				A plazo total	Hasta dos años					A plazo total	Hasta dos años		
1=2+8	2=3+4+6+7	3	4	5	6	7	8=9+10+	9	10	11	12	13	
04	31 141	29 639	3 028	24 952	10 997	1 437	222	1 502	127	1 366	1 148	9	-
05	26 666	25 400	4 498	19 953	5 680	535	413	1 267	153	1 114	887	-	-
06	29 051	28 172	5 031	22 188	9 654	506	447	880	116	758	634	-	5
07	33 093	31 875	3 900	27 090	12 273	601	284	1 218	165	1 053	914	-	-
08	36 360	34 259	3 533	29 788	17 159	554	384	2 101	253	1 848	1 779	-	-
08 Jun	38 670	37 142	3 690	32 579	16 680	601	272	1 527	137	1 391	1 308	-	-
Jul	37 271	35 540	3 566	31 139	15 543	609	225	1 731	129	1 602	1 521	-	-
Ago	36 997	34 958	3 284	30 923	16 222	590	161	2 040	158	1 882	1 797	-	-
Sep	37 547	35 269	3 446	31 068	16 466	585	170	2 278	123	2 155	2 070	-	-
Oct	38 362	36 116	3 375	31 947	17 411	575	218	2 246	261	1 985	1 902	-	-
Nov	35 013	32 901	3 522	28 295	15 871	571	514	2 112	300	1 813	1 732	-	-
Dic	36 360	34 259	3 533	29 788	17 159	554	384	2 101	253	1 848	1 779	-	-
09 Ene	36 256	33 510	3 426	29 078	17 357	529	477	2 745	295	2 450	2 375	-	-
Feb	34 265	31 911	3 682	27 198	15 586	501	530	2 354	162	2 193	2 116	-	-
Mar	34 681	32 309	3 815	27 649	15 531	489	355	2 371	136	2 235	2 164	-	-
Abr	33 453	31 145	3 652	26 534	14 618	465	494	2 308	213	2 095	2 024	-	-
May	36 444	33 825	3 707	29 323	16 223	440	355	2 618	175	2 444	2 204	-	-
Jun	37 740	34 870	4 089	29 921	16 990	417	443	2 869	193	2 676	2 449	-	-
Jul	37 061	34 542	4 060	29 760	16 795	418	304	2 519	173	2 346	2 119	-	-
Ago P	36 861	34 490	4 134	29 500	16 675	391	464	2 372	195	2 177	1 961	-	-

8. OTRAS INSTITUCIONES FINANCIERAS MONETARIAS
B) Balance agregado

8.12 Activo. Resto del mundo

Millones de euros

	Total	Préstamos y créditos						Valores distintos de acciones y partic.		Acciones y participaciones
		Euros	Del cual				Otros sectores residentes	Total	Del cual	
			Total	Euros	Entidades de crédito	AAPP				
1=3+8+10	2	3	4	5	6	7	8	9	10	
04	112 377	47 373	51 627	29 955	34 379	2 019	15 229	31 007	17 418	29 743
05	141 953	58 554	72 933	40 048	50 098	1 671	21 150	40 602	18 506	28 419
06	172 112	72 412	96 718	58 961	63 370	1 586	31 761	39 356	13 451	36 038
07	199 267	81 167	118 803	69 640	81 950	1 754	35 099	32 549	11 527	47 915
08	198 170	71 270	111 111	53 755	75 076	1 619	34 416	38 279	17 514	48 780
08 Jun	212 305	87 907	125 388	72 347	93 045	1 836	30 457	40 083	15 561	46 834
Jul	214 709	...	127 100	69 590	92 661	1 853	32 537	40 599	...	47 011
Ago	214 279	...	127 017	65 984	91 765	1 931	33 271	40 261	...	47 001
Sep	218 042	80 710	131 349	64 922	93 833	1 978	35 488	39 768	15 788	46 926
Oct	222 777	...	132 685	62 989	95 136	2 136	35 397	40 074	...	50 018
Nov	213 441	...	122 916	56 053	85 335	2 162	35 403	40 616	...	49 908
Dic	198 170	71 270	111 111	53 755	75 076	1 619	34 416	38 279	17 514	48 780
09 Ene	216 984	...	126 904	65 333	89 435	1 677	35 792	38 588	...	51 492
Feb	212 921	...	123 768	62 211	86 014	1 684	36 071	38 116	...	51 037
Mar	206 754	75 485	115 992	58 446	79 799	1 719	34 473	39 669	17 039	51 094
Abr	203 204	...	111 669	58 012	76 051	1 672	33 945	40 078	...	51 457
May	197 728	...	107 088	56 399	71 578	1 606	33 904	39 609	...	51 030
Jun	202 582	71 251	110 226	55 188	74 206	1 610	34 410	41 037	16 063	51 320
Jul	188 892	...	96 982	45 202	59 878	1 661	35 442	39 768	...	52 142
Ago P	185 051	...	93 584	43 432	57 080	1 666	34 838	39 271	...	52 196

8. OTRAS INSTITUCIONES FINANCIERAS MONETARIAS
B) Balance agregado

8.13 Pasivo. Resto del mundo y rúbricas no clasificadas: total y algunos detalles

Millones de euros

	Resto del mundo. Depósitos									Rúbricas no clasif.:(pas.,exc.dptos. y part. de FMM)					
	Del cual		Bancos					AAPP	Otros sectores residentes	Total	Euros	Hasta 2 años	Valores disti. de acciones y parti.		Total otros pasivos
	Total	Euros	Total	Vista	Plazo hasta dos años	A plazo más de dos años	Cesione temporales						Total	Euros	
								1	2	3	4	5			6
04	179 116	93 948	98 208	...	86 099	4 532	7 577	13 316	67 592	417 660	226 716	55 267	178 404	168 755	92 630
05	204 078	106 560	133 387	39 336	65 973	5 728	22 350	16 039	54 652	556 636	298 402	67 965	257 896	243 601	132 137
06	195 656	95 980	131 633	40 392	73 508	8 056	9 677	16 371	47 653	695 823	332 218	75 851	352 634	332 112	162 203
07	211 596	101 771	151 238	26 318	105 007	7 471	12 442	16 559	43 799	837 527	395 035	116 608	426 416	395 035	204 823
08	269 780	137 986	213 042	24 335	164 052	12 971	11 684	556	56 182	898 676	397 339	85 595	398 626	369 120	257 603
08 Jun	267 621	145 048	204 956	27 841	150 230	10 502	16 383	17 863	44 802	873 214	437 967	124 664	437 962	403 931	233 929
<i>Jul</i>	268 918	145 939	206 876	26 667	150 117	10 092	20 000	17 228	44 815	889 734	436 682	123 107	437 520	404 159	245 590
<i>Ago</i>	269 053	143 528	207 914	25 264	150 460	10 925	21 265	17 145	43 995	878 239	434 954	120 083	435 177	402 896	231 572
<i>Sep</i>	271 425	141 844	211 301	27 046	154 199	11 125	18 931	17 032	43 092	875 916	424 593	111 340	425 632	393 899	236 752
<i>Oct</i>	294 318	152 160	230 869	33 172	166 855	13 341	17 502	15 128	48 320	866 952	407 984	102 108	412 742	378 875	232 685
<i>Nov</i>	292 522	144 835	227 035	28 107	173 271	12 288	13 369	16 067	49 421	885 974	401 828	97 126	406 360	373 412	248 022
<i>Dic</i>	269 780	137 986	213 042	24 335	164 052	12 971	11 684	556	56 182	898 676	397 339	85 595	398 626	369 120	257 603
09 Ene	290 438	153 519	227 053	25 948	175 470	12 234	13 401	489	62 896	908 232	398 261	84 315	403 188	369 893	260 573
<i>Feb</i>	287 134	156 728	225 834	26 978	172 138	13 055	13 663	545	60 755	913 790	403 582	84 996	409 764	375 169	255 240
<i>Mar</i>	287 471	158 937	230 632	25 092	184 238	10 474	10 827	481	56 358	927 658	409 937	86 882	415 038	381 917	259 100
<i>Abr</i>	286 535	159 850	231 797	25 672	181 516	11 600	13 010	485	54 253	940 359	420 849	82 899	425 963	392 377	259 034
<i>May</i>	278 556	154 807	224 965	24 691	174 285	11 105	14 884	526	53 064	936 870	418 872	78 203	435 003	403 132	247 812
<i>Jun</i>	280 792	148 843	226 017	27 380	179 843	10 094	8 700	534	54 240	935 975	420 695	78 306	439 119	406 325	241 532
<i>Jul</i>	260 109	139 098	206 460	27 023	159 250	10 062	10 124	516	53 133	950 489	421 930	78 910	440 543	407 417	249 345
<i>Ago</i>	P 257 636	137 283	205 340	23 478	160 563	10 022	11 277	520	51 775	945 043	423 195	77 684	441 136	408 284	240 439

Véanse notas al final del capítulo

8. OTRAS INSTITUCIONES FINANCIERAS MONETARIAS
C) Detalles del activo y del pasivo
8.21 Préstamos y créditos de las OIFM a las AAPP residentes en España, por instituciones.

Millones de euros

	Total OIFM (a)	Entidades de crédito	Bancos, Cajas de ahorros y Cooperativas de crédito				EFC y EDE	I.C.O	Fondos del mercado monetario	
			Total	Bancos	Cajas de ahorros	Cooperativas de crédito				
1=2+9	2=3+7+8	3=4 a 6	4	5	6	7	8	9		
04	37 644	37 644	33 837	20 696	12 590	552	2 721	1 085	-	
05	40 894	40 894	37 127	23 133	13 449	545	2 441	1 326	-	
06	41 185	41 185	37 910	23 695	13 668	547	2 047	1 228	-	
07	42 737	42 737	38 676	23 824	14 245	607	2 975	1 086	-	
08	52 772	52 772	47 565	28 750	18 024	792	3 875	1 332	-	
08 May	45 641	45 637	41 444	25 626	15 219	598	3 092	1 101	4	
<i>Jun</i>	47 176	47 176	42 791	26 464	15 645	682	3 273	1 112	-	
<i>Jul</i>	45 367	45 367	41 357	26 209	14 512	636	2 870	1 140	-	
<i>Ago</i>	44 934	44 934	40 910	25 768	14 507	635	2 888	1 137	-	
<i>Sep</i>	46 090	46 090	41 837	26 105	15 097	636	3 113	1 139	-	
<i>Oct</i>	46 288	46 288	42 128	26 204	15 274	651	3 019	1 140	-	
<i>Nov</i>	47 285	47 285	42 926	27 141	15 029	756	3 192	1 167	-	
<i>Dic</i>	52 772	52 772	47 565	28 750	18 024	792	3 875	1 332	-	
09 Ene	52 629	52 629	47 620	28 613	18 244	764	3 621	1 388	-	
<i>Feb</i>	53 021	53 021	48 316	29 217	18 304	794	3 260	1 445	-	
<i>Mar</i>	54 074	54 074	49 475	30 291	18 394	790	3 209	1 389	-	
<i>Abr</i>	55 274	55 274	50 226	30 732	18 675	818	3 415	1 633	-	
<i>May</i>	57 013	57 013	51 789	31 708	19 251	831	3 585	1 638	-	
<i>Jun</i>	60 663	60 663	57 320	35 677	20 678	964	1 687	1 656	-	
<i>Jul</i>	61 130	61 130	57 931	36 351	20 538	1 042	1 553	1 645	-	
<i>Ago</i> P	61 155	61 155	57 857	36 504	20 320	1 034	1 652	1 646	-	

Véanse notas al final del capítulo

8. OTRAS INSTITUCIONES FINANCIERAS MONETARIAS
C) Detalles del activo y del pasivo
8.22 Préstamos y créditos de las OIFM a otros sectores residentes en España, por instituciones.

Millones de euros

	Total OIFM (a)	Entidades de crédito	Bancos, Cajas de ahorros y Cooperativas de crédito				EFC y EDE	ICO	Fondos del mercado monetario	
			Total	Bancos	Cajas de ahorros	Cooperativas de crédito				
1=2+9	2=3+7+8	3=4 a 6	4	5	6	7	8	9		
04	945 033	944 988	900 368	419 106	431 890	49 372	38 697	5 923	45	
05	1 201 871	1 201 825	1 147 520	528 642	554 455	64 423	48 297	6 008	46	
06	1 507 747	1 507 747	1 445 065	657 776	709 395	77 894	54 931	7 751	-	
07	1 759 158	1 759 158	1 691 729	768 116	832 866	90 748	56 576	10 852	-	
08	1 871 339	1 871 337	1 797 106	812 308	889 076	95 722	59 030	15 200	2	
08 May	1 813 393	1 813 381	1 743 844	790 099	860 494	93 252	57 537	12 000	11	
<i>Jun</i>	1 837 487	1 837 481	1 766 438	800 931	871 427	94 081	58 349	12 694	6	
<i>Jul</i>	1 841 846	1 841 832	1 769 855	802 389	872 782	94 684	58 926	13 051	13	
<i>Ago</i>	1 842 003	1 841 985	1 770 516	800 194	875 407	94 915	58 074	13 395	18	
<i>Sep</i>	1 851 858	1 851 843	1 779 585	805 342	879 212	95 031	58 183	14 074	15	
<i>Oct</i>	1 860 532	1 860 510	1 788 236	810 272	882 554	95 410	57 637	14 638	22	
<i>Nov</i>	1 867 270	1 867 267	1 794 840	810 411	888 437	95 993	57 589	14 838	3	
<i>Dic</i>	1 871 339	1 871 337	1 797 106	812 308	889 076	95 722	59 030	15 200	2	
09 Ene	1 864 545	1 864 520	1 792 208	809 999	886 623	95 586	56 739	15 573	25	
<i>Feb</i>	1 861 629	1 861 607	1 790 247	808 040	886 401	95 807	55 636	15 725	22	
<i>Mar</i>	1 864 212	1 864 209	1 793 700	814 247	883 653	95 800	54 892	15 617	3	
<i>Abr</i>	1 860 295	1 860 292	1 790 650	809 029	885 631	95 990	53 905	15 737	3	
<i>May</i>	1 862 761	1 862 752	1 793 326	810 677	886 701	95 948	53 566	15 861	9	
<i>Jun</i>	1 864 276	1 864 267	1 798 022	811 681	890 077	96 264	50 545	15 700	10	
<i>Jul</i>	1 853 716	1 853 712	1 789 164	805 916	886 851	96 398	48 624	15 923	4	
<i>Ago</i> P	1 841 600	1 841 577	1 777 706	797 180	884 350	96 176	47 905	15 966	23	

Véanse notas al final del capítulo

8. OTRAS INSTITUCIONES FINANCIERAS MONETARIAS
C) Detalles del activo y del pasivo

8.23 Depósitos en las OIFM de las AAPP
residentes en España, por instituciones.

Millones de euros

	Total OIFM (a)	Entidades de crédito	Bancos, Cajas de ahorros y Cooperativas de crédito				EFC & EDE	ICO	Fondos del mercado monetario
			Total	Bancos	Cajas de ahorros	Cooperativas de crédito			
1=2+9	2=3+7+8	3=4 a 6	4	5	6	7	8	9	
04	42 334	42 334	41 979	22 797	18 000	1 182	2	354	-
05	55 304	55 304	54 959	28 451	24 425	2 083	4	341	-
06	66 715	66 715	65 790	29 175	33 851	2 764	6	918	-
07	75 220	75 220	74 471	31 866	39 493	3 112	8	741	-
08	76 054	76 054	75 058	33 731	37 992	3 335	10	986	-
08 May	68 914	68 914	68 133	31 337	34 418	2 377	9	773	-
<i>Jun</i>	63 419	63 419	62 615	27 770	32 776	2 069	9	795	-
<i>Jul</i>	67 660	67 660	66 895	29 141	35 275	2 480	10	755	-
<i>Ago</i>	65 446	65 446	64 706	28 178	33 615	2 914	9	730	-
<i>Sep</i>	73 004	73 004	72 080	31 004	38 490	2 586	9	915	-
<i>Oct</i>	60 533	60 533	59 565	24 859	31 892	2 814	9	959	-
<i>Nov</i>	70 590	70 590	69 688	27 691	38 826	3 171	9	893	-
<i>Dic</i>	76 054	76 054	75 058	33 731	37 992	3 335	10	986	-
09 Ene	80 203	80 203	79 265	34 775	41 292	3 198	10	928	-
<i>Feb</i>	77 699	77 699	76 924	34 234	39 560	3 130	11	764	-
<i>Mar</i>	81 689	81 689	80 463	36 954	40 396	3 113	12	1 214	-
<i>Abr</i>	85 253	85 253	83 438	36 113	44 351	2 973	11	1 804	-
<i>May</i>	85 421	85 421	83 457	35 015	45 594	2 847	12	1 952	-
<i>Jun</i>	86 163	86 163	83 786	32 791	48 306	2 689	12	2 365	-
<i>Jul</i>	80 617	80 617	78 291	28 298	47 003	2 990	12	2 314	-
<i>Ago</i> P	73 615	73 615	70 825	27 835	39 972	3 018	12	2 778	-

Véanse notas al final del capítulo

8. OTRAS INSTITUCIONES FINANCIERAS MONETARIAS
C) Detalles del activo y pasivo

8.24 Depósitos en las OIFM de otros sectores
residentes en España, por instituciones.

Millones de euros

	Total OIFM (a)	Entidades de crédito	Bancos, Cajas de ahorros y Cooperativas de crédito				EFC y EDE	ICO	Fondos del mercado monetario
			Total	Bancos	Cajas de ahorros	Cooperativas de crédito			
1=2+9	2=3+7+8	3=4 a 6	4	5	6	7	8	9	
04	719 505	719 505	717 962	276 293	391 585	50 084	298	1 245	-
05	914 877	914 877	913 058	368 321	482 374	62 363	599	1 220	-
06	1 144 133	1 144 133	1 142 130	473 895	592 445	75 790	739	1 264	-
07	1 322 173	1 322 173	1 319 342	553 522	682 645	83 176	946	1 885	-
08	1 580 218	1 580 218	1 575 403	678 737	802 956	93 710	3 254	1 560	-
08 May	1 341 681	1 341 681	1 339 255	549 472	705 049	84 734	877	1 550	-
<i>Jun</i>	1 378 150	1 378 150	1 375 440	571 801	718 087	85 552	932	1 778	-
<i>Jul</i>	1 379 053	1 379 053	1 375 653	574 183	715 920	85 551	1 384	2 016	-
<i>Ago</i>	1 393 178	1 393 178	1 389 262	579 760	723 854	85 648	1 735	2 180	-
<i>Sep</i>	1 396 479	1 396 479	1 392 240	581 217	725 578	85 446	1 717	2 523	-
<i>Oct</i>	1 394 603	1 394 603	1 390 011	581 215	725 116	83 680	1 644	2 948	-
<i>Nov</i>	1 402 656	1 402 656	1 399 921	585 264	730 627	84 030	1 347	1 388	-
<i>Dic</i>	1 580 218	1 580 218	1 575 403	678 737	802 956	93 710	3 254	1 560	-
09 Ene	1 564 473	1 564 473	1 559 623	671 319	795 136	93 169	3 066	1 784	-
<i>Feb</i>	1 573 579	1 573 579	1 569 560	672 088	800 610	96 862	2 031	1 988	-
<i>Mar</i>	1 586 529	1 587 332	1 580 376	679 080	804 049	97 248	4 629	2 327	-
<i>Abr</i>	1 581 255	1 581 255	1 573 095	673 717	802 166	97 212	5 411	2 749	-
<i>May</i>	1 589 627	1 589 627	1 583 002	677 878	807 366	97 757	5 340	1 285	-
<i>Jun</i>	1 606 977	1 606 977	1 600 184	682 395	818 774	99 015	5 248	1 545	-
<i>Jul</i>	1 601 038	1 601 038	1 594 298	678 879	816 089	99 330	5 184	1 556	-
<i>Ago</i> P	1 597 627	1 597 627	1 590 629	675 124	816 308	99 197	5 145	1 853	-

Véanse notas al final del capítulo

8. OTRAS INSTITUCIONES FINANCIERAS MONETARIAS
C) Detalles del activo y del pasivo

8.25 Préstamos y créditos concedidos por, y depósitos en, las OIFM, de las AAPP, por subsectores.

Millones de euros

	Préstamos y Créditos					Depósitos				
	Total	Administración central	CCAA	CCLL	Administraciones de Seguridad social	Total	Administración central	CCAA	CCLL	Administración de Seguridad Social
	1=2a5	2	3	4	5	6=7a10	7	8	9	10
07	42 737	1 735	16 815	24 006	181	75 220	26 730	24 158	18 499	5 832
08	52 772	1 842	23 629	27 108	194	76 054	35 668	18 052	17 415	4 919
06 IV	41 185	3 103	15 346	22 461	275	66 715	23 038	21 093	18 338	4 246
07 I	40 871	2 764	15 108	22 722	277	72 857	34 446	17 047	16 890	4 474
II	42 572	2 454	15 838	23 736	544	69 270	32 239	15 932	16 550	4 549
III	40 920	2 314	14 693	23 734	179	79 377	32 519	25 035	17 101	4 723
IV	42 737	1 735	16 815	24 006	181	75 220	26 730	24 158	18 499	5 832
08 I	43 497	1 882	17 076	24 381	158	64 594	23 843	18 243	17 413	5 096
II	47 176	1 601	19 886	25 313	376	63 419	25 751	15 202	16 878	5 588
III	46 090	1 480	18 749	25 667	194	73 004	29 334	21 095	17 426	5 148
IV	52 772	1 842	23 629	27 108	194	76 054	35 668	18 052	17 415	4 919
09 I	54 074	1 946	25 074	26 866	189	81 689	46 679	14 077	16 277	4 657
II	60 663	2 374	29 459	28 238	591	86 163	50 922	11 934	18 146	5 162

8. OTRAS INSTITUCIONES FINANCIERAS MONETARIAS
C) Detalles del activo y del pasivo

8.26 Préstamos y créditos de las OIFM a otros sectores residentes en España, por subsectores.

Millones de euros

	Total (a)	Instituciones financieras no monetarias	Empresas de seguros y fondos de pensiones	Sociedades no financieras. ISFLSH y Hogares						
				Total	Sociedades no financieras	Hogares			ISFLSH	
						Total (b)	Adquisición y rehabilitación de viviendas (c)	Consumo		Resto (d)
	1=2+3+4	2	3	4=5+6	5	6=7+8	7	8	9	10
04	945 033	11 885	3 431	929 718	449 372	476 639	333 825	62 269	80 544	3 707
05	1 201 871	6 876	3 835	1 191 161	572 649	613 846	448 687	77 126	88 033	4 666
06	1 507 747	10 741	3 257	1 493 748	746 908	741 136	548 739	92 082	100 315	5 704
07	1 759 158	22 034	3 707	1 733 416	892 990	834 337	623 540	103 375	107 422	6 089
08 Mar	1 792 374	22 775	4 734	1 764 865	912 005	847 056	635 010	103 830	108 216	5 804
Abr	1 801 786	21 365	4 085	1 776 335	916 709	853 793	639 875	104 221	109 697	5 833
May	1 813 393	21 443	5 200	1 786 749	921 539	859 428	643 488	105 435	110 504	5 782
Jun	1 837 487	27 573	5 893	1 804 021	929 562	868 506	645 286	106 147	117 073	5 952
Jul	1 841 846	22 253	6 041	1 813 552	938 744	868 738	648 473	106 374	113 891	6 070
Ago	1 842 003	22 375	7 278	1 812 350	937 182	869 122	650 254	105 337	113 530	6 046
Sep	1 851 858	23 648	7 478	1 820 732	944 464	870 205	651 958	104 332	113 915	6 063
Oct	1 860 532	23 776	7 019	1 829 737	950 700	872 797	653 988	104 246	114 563	6 239
Nov	1 867 270	24 072	7 755	1 835 443	950 507	878 700	655 437	103 675	119 589	6 235
Dic	1 871 339	30 676	8 168	1 832 495	952 075	874 329	655 144	102 330	116 854	6 091
09 Ene	1 864 545	28 752	5 371	1 830 422	952 604	872 284	655 156	100 928	116 199	5 534
Feb	1 861 629	28 694	6 371	1 826 564	951 509	869 826	654 691	99 691	115 444	5 226
Mar	1 864 212	36 761	6 381	1 821 070	950 746	865 200	651 495	98 278	115 426	5 125
Abr	1 860 295	30 548	5 996	1 823 751	952 335	866 163	651 949	97 780	116 434	5 252
May	1 862 761	33 314	7 090	1 822 357	950 742	866 358	651 846	97 302	117 211	5 254
Jun	1 864 276	41 427	7 050	1 815 799	938 681	871 731	651 564	97 770	122 398	5 382
Jul	1 853 716	37 000	7 382	1 809 334	934 637	869 210	652 787	97 792	118 631	5 487
Ago	1 841 600	36 083	7 959	1 797 558	924 967	867 031	652 294	96 827	117 910	5 559

Véanse notas al final del capítulo

8. OTRAS INSTITUCIONES FINANCIERAS MONETARIAS
C) Detalles del activo y del pasivo

8.27 Detalle de los préstamos y créditos concedidos por las OIFM a los hogares.

Millones de euros

	Total (a)	Adquisición de vivienda			Otras finalidades											Promemoria: Adquisición y rehabilitación de vivienda (g)
		Total (b)	Con garantía hipotecaria sobre vivienda (b)	Sin garantía hipotecaria sobre vivienda (b)	Total	Financiación actividades productivas	Resto									
							Total	Por garantías		Rehabilitación de vivienda (d)	Consumo			Resto		
								Con garantía hipotecaria sobre vivienda (c)	Sin garantía hipotecaria sobre vivienda		Total	Duradero (f)	Resto			
1=2+5	2=3+4	3	4	5=6+7	6	7=8+9	8	9	10	11=12+	12	13	14	15		
01	309 033	197 192	189 362	7 830	111 841	27 244	84 597	8 598	48 739	33 076	15 662	27 260	205 790	
02	351 142	224 830	215 793	9 036	126 312	31 088	95 224	10 256	53 733	34 741	18 992	31 235	235 086	
03	405 637	263 192	253 773	9 419	142 445	33 625	108 821	12 766	55 529	35 136	20 393	40 526	275 958	
04	476 639	317 268	307 766	9 503	159 371	35 196	124 175	16 557	62 269	38 379	23 890	45 348	333 825	
05	613 846	426 954	415 265	11 689	189 608	37 592	152 015	25 834	126 182	21 734	77 126	45 928	31 198	53 156	445 972	
06 /	644 296	452 318	440 007	12 311	195 050	39 418	155 632	31 992	123 640	22 720	79 556	46 320	33 236	53 356	471 966	
II	684 370	478 158	465 207	12 951	209 966	41 672	168 294	36 738	131 556	23 844	84 154	49 161	34 994	60 295	498 248	
III	707 564	498 793	485 157	13 636	212 825	40 592	172 234	35 034	137 199	24 391	87 468	50 552	36 917	60 374	519 130	
IV	741 136	523 595	509 144	14 451	221 892	40 842	181 050	35 392	145 658	25 144	92 082	51 461	40 621	63 824	544 389	
07 /	767 763	545 190	531 398	13 792	227 222	41 584	185 638	33 871	151 766	25 800	93 753	52 713	41 040	66 085	566 341	
II	798 371	567 062	551 792	15 270	236 270	43 645	192 625	37 518	155 108	26 593	97 141	53 898	43 243	68 892	588 694	
III	812 958	582 505	567 200	15 304	235 621	44 761	190 860	38 455	152 405	27 286	98 259	54 035	44 224	65 315	604 623	
IV	834 337	595 929	580 722	15 207	243 737	45 088	198 650	40 739	157 910	27 611	103 375	56 576	46 799	67 663	618 212	
08 /	847 056	606 807	591 546	15 260	245 098	44 798	200 300	42 366	157 935	28 203	103 830	57 357	46 473	68 267	630 161	
II	868 506	616 487	601 280	15 206	257 059	51 432	205 627	44 106	161 521	28 800	106 147	57 726	48 421	70 680	640 247	
III	870 205	623 101	607 815	15 286	252 301	53 450	198 851	42 706	156 145	28 857	104 332	55 859	48 473	65 662	646 761	
IV	874 329	626 620	611 483	15 137	253 004	54 917	198 086	44 205	153 881	28 525	102 330	54 176	48 154	67 232	649 850	
09 /	865 200	621 811	608 487	13 324	248 777	56 484	192 293	46 681	144 002	29 684	98 278	50 560	47 718	64 331	646 106	
II	871 731	620 920	607 830	13 090	256 011	56 663	199 348	47 907	150 440	30 643	97 770	49 583	48 187	70 935	646 364	

Véanse notas al final del capítulo

8. OTRAS INSTITUCIONES FINANCIERAS MONETARIAS
C) Detalles del activo y del pasivo

8.28 Depósitos en las OIFM de otros sectores residentes en España, por subsectores.

Millones de euros

	Total	Instituciones financieras no monetarias			Empresas de seguros	Sociedades no financieras, ISFLSH y Hogares				
		Total	Instituciones de inversión colectiva excepto FMM	Resto		Total	Sociedades no financieras	ISFLSH y Hogares		
								Total	ISFLSH	Hogares
1=2+5+6	2=3+4	3	4	5	6=7+8	7	8=9+10	9	10	
04	719 505	114 582	32 448	82 134	31 198	573 725	136 920	436 805	10 642	426 164
05	914 877	242 148	34 454	207 694	32 520	640 210	163 108	477 102	12 095	465 006
06	1 144 133	364 203	46 264	317 939	37 273	742 658	191 713	550 945	13 844	537 101
07	1 322 173	465 350	49 740	415 610	44 554	812 269	204 140	608 130	16 031	592 099
08	1 580 218	632 967	40 709	592 258	54 706	892 545	212 782	679 763	18 451	661 312
08 May	1 341 681	454 871	40 773	414 098	46 672	840 138	201 659	638 479	16 733	621 747
Jun	1 378 150	472 746	38 232	434 514	45 832	859 573	210 305	649 268	16 892	632 377
Jul	1 379 053	473 488	36 726	436 763	46 828	858 737	200 629	658 108	17 403	640 706
Ago	1 393 178	477 980	37 766	440 214	49 082	866 116	204 904	661 212	17 771	643 442
Sep	1 396 479	474 015	38 563	435 451	50 641	871 824	210 843	660 982	17 468	643 513
Oct	1 394 603	477 823	40 650	437 173	51 074	865 706	205 263	660 443	17 475	642 968
Nov	1 402 656	470 837	40 106	430 731	50 790	881 029	208 793	672 236	17 879	654 357
Dic	1 580 218	632 967	40 709	592 258	54 706	892 545	212 782	679 763	18 451	661 312
09 Ene	1 564 473	632 154	41 543	590 611	52 199	880 120	202 028	678 092	18 262	659 830
Feb	1 573 579	635 748	40 688	595 060	53 881	883 950	204 802	679 148	17 621	661 527
Mar	1 586 529	648 618	38 418	610 200	53 573	884 339	203 896	680 442	17 135	663 307
Abr	1 581 255	645 161	38 591	606 571	53 484	882 609	200 893	681 716	17 149	664 568
May	1 589 627	640 851	37 437	603 414	53 801	894 975	208 086	686 889	17 482	669 407
Jun	1 606 977	652 223	38 197	614 025	50 735	904 020	207 249	696 771	17 311	679 459
Jul	1 601 038	647 272	37 297	609 976	51 006	902 760	205 768	696 993	17 259	679 734
Ago	1 597 627	643 040	37 245	605 795	51 596	902 990	209 469	693 521	17 033	676 488

8. OTRAS INSTITUCIONES FINANCIERAS MONETARIAS

C) Detalles del activo y del pasivo

8.29 Depósitos en las OIFM de sociedades no financieras y hogares e ISFLSH residentes en España, por naturaleza.

Millones de euros

	Sociedades no financieras, hogares e ISFLSH					Hogares e ISFLSH				
	Total	Depósitos a la vista	Depósitos con preaviso (a)	Depósitos a plazo	Cesiones temporales	Total	Depósitos a la vista	Depósitos con preaviso (a)	Depósitos a plazo	Cesiones temporales
	1=2a5	2	3	4	5	6=7a10	7	8	9	10
04	573 725	168 389	156 983	223 990	24 364	436 805	84 895	153 878	192 379	5 653
05	640 210	371 076	0	247 593	21 541	477 102	265 483	0	206 344	5 275
06	742 658	415 337	6	303 978	23 338	550 945	288 737	0	255 536	6 672
07	812 269	398 424	19	394 617	19 209	608 130	275 382	0	328 041	4 707
08	892 545	381 706	20	490 698	20 121	679 763	267 914	-	407 405	4 444
08 May	840 138	381 253	22	443 558	15 305	638 479	269 275	-	365 561	3 644
<i>Jun</i>	859 573	391 252	23	451 100	17 198	649 268	275 080	-	370 765	3 423
<i>Jul</i>	858 737	383 084	24	459 446	16 183	658 108	273 744	-	380 931	3 433
<i>Ago</i>	866 116	382 913	24	467 195	15 984	661 212	270 649	-	387 001	3 561
<i>Sep</i>	871 824	384 180	21	470 131	17 492	660 982	266 200	-	391 075	3 707
<i>Oct</i>	865 706	366 948	21	477 901	20 836	660 443	259 169	-	396 576	4 698
<i>Nov</i>	881 029	377 441	22	483 989	19 577	672 236	264 583	-	403 330	4 323
<i>Dic</i>	892 545	381 706	20	490 698	20 121	679 763	267 914	-	407 405	4 444
09 Ene	880 120	375 299	20	488 333	16 468	678 092	267 112	-	407 111	3 869
<i>Feb</i>	883 950	378 388	22	489 836	15 705	679 148	268 506	-	407 222	3 420
<i>Mar</i>	884 339	378 563	22	491 027	14 727	680 442	270 666	-	406 758	3 018
<i>Abr</i>	882 609	377 109	23	489 631	15 846	681 716	275 119	-	403 881	2 716
<i>May</i>	894 975	391 547	24	486 708	16 696	686 889	284 714	-	399 482	2 693
<i>Jun</i>	904 020	405 611	25	483 669	14 715	696 771	297 219	-	396 770	2 782
<i>Jul</i>	902 760	402 215	25	486 197	14 324	696 993	296 622	-	397 786	2 584
<i>Ago</i> P	902 990	402 073	25	487 021	13 872	693 521	294 089	-	397 070	2 361

Véanse notas al final del capítulo

8. OTRAS INSTITUCIONES FINANCIERAS MONETARIAS

C) Detalles del activo y del pasivo

8.30 Depósitos en las OIFM de sociedades no financieras, hogares e ISFLSH residentes en España, por naturaleza. Detalle.

Millones de euros

	Sociedades no financieras					Hogares					ISFLSH				
	Total	Depósitos a la vista	Depósitos con preaviso (a)	Depósitos a plazo	Cesiones temporales	Total	Depósitos a la vista	Depósitos con preaviso (a)	Depósitos a plazo	Cesiones temporales	Total	Depósitos a la vista	Depósitos con preaviso (a)	Depósitos a plazo	Cesiones temporales
	1=2a5	2	3	4	5	6=7a10	7	8	9	10	11=12A	12	13	14	15
04	136 920	83 493	3 105	31 611	18 711	426 164	78 711	152 814	190 111	4 527	10 642	6 184	1 064	2 268	1 125
05	163 108	105 593	0	41 249	16 266	465 006	257 453	0	203 443	4 110	12 095	8 030	-	2 901	1 165
06	191 713	126 600	5	48 442	16 666	537 101	279 816	0	251 777	5 508	13 844	8 921	-	3 759	1 164
07	204 140	123 042	19	66 576	14 502	592 099	265 895	0	322 324	3 880	16 031	9 486	-	5 718	827
08	212 782	113 792	20	83 294	15 677	661 312	257 599	-	400 200	3 512	18 451	10 315	-	7 204	932
08 May	201 659	111 978	22	77 998	11 661	621 747	259 865	-	358 944	2 938	16 733	9 411	-	6 616	706
<i>Jun</i>	210 305	116 172	23	80 335	13 775	632 377	265 572	-	364 031	2 773	16 892	9 508	-	6 734	650
<i>Jul</i>	200 629	109 340	24	78 515	12 750	640 706	264 288	-	373 606	2 812	17 403	9 456	-	7 325	621
<i>Ago</i>	204 904	112 264	24	80 194	12 422	643 442	260 864	-	379 665	2 912	17 771	9 785	-	7 336	649
<i>Sep</i>	210 843	117 980	21	79 056	13 785	643 513	256 554	-	383 908	3 052	17 468	9 646	-	7 167	656
<i>Oct</i>	205 263	107 778	21	81 326	16 138	642 968	249 543	-	389 398	4 028	17 475	9 627	-	7 178	670
<i>Nov</i>	208 793	112 858	22	80 659	15 254	654 357	254 511	-	396 150	3 695	17 879	10 071	-	7 180	628
<i>Dic</i>	212 782	113 792	20	83 294	15 677	661 312	257 599	-	400 200	3 512	18 451	10 315	-	7 204	932
09 Ene	202 028	108 188	20	81 222	12 599	659 830	256 902	-	399 934	2 994	18 262	10 210	-	7 177	875
<i>Feb</i>	204 802	109 881	22	82 614	12 285	661 527	258 604	-	399 984	2 939	17 621	9 902	-	7 238	481
<i>Mar</i>	203 896	107 897	22	84 268	11 709	663 307	261 102	-	399 637	2 568	17 135	9 564	-	7 121	450
<i>Abr</i>	200 893	101 990	23	85 750	13 130	664 568	265 571	-	396 697	2 299	17 149	9 548	-	7 184	417
<i>May</i>	208 086	106 833	24	87 227	14 002	669 407	274 822	-	392 326	2 259	17 482	9 892	-	7 155	434
<i>Jun</i>	207 249	108 392	25	86 899	11 933	679 459	287 558	-	389 586	2 315	17 311	9 661	-	7 183	467
<i>Jul</i>	205 768	105 592	25	88 411	11 740	679 734	287 079	-	390 469	2 185	17 259	9 543	-	7 317	399
<i>Ago</i> P	209 469	107 984	25	89 950	11 511	676 488	284 640	-	389 865	1 983	17 033	9 450	-	7 205	378

Véanse notas al final del capítulo

8. OTRAS INSTITUCIONES FINANCIERAS MONETARIAS
C) Detalles del activo y del pasivo obtenidos de
los estados estadístico-contables de la zona del euro

8.31 Detalle por países de los
principales activos y pasivos

Datos referidos a Junio de 2009

Millones de euros

	Activo/Assets						Pasivo/Liabilities		
	Préstamos y créditos a IFMs/ Loans to MFIs	Préstamos y créditos a otros sectores/ Loans to other sectors	Valores distintos de acciones y participaciones de IFMs/ MFIs' securities other than shares	Valores distintos de acciones y participaciones de otros sectores/ Other sectors' securities other than shares	Participaciones en FMM/ Money market fund shares/units	Acciones y participaciones/ Shares and other equity	Depósitos de IFMs/ MFIs' deposits	Depósitos de otros sectores/ Other sectors' deposits	
	1	2	3	4	5	6	7	8	
ESPAÑA	266 248	1 924 939	73 510	421 109	166	96 007	317 017	1 693 106	SPAIN
OTROS PAISES DE LA UEM	102 567	28 249	14 342	47 960	11	30 500	201 534	37 742	OTHER EURO AREA COUNTRIES
Alemania	5 906	4 538	3 307	1 652	-	2 463	55 395	3 798	Germany
Austria	826	70	909	488	-	18	327	73	Austria
Bélgica	6 225	636	39	1 365	-	957	22 372	1 116	Belgium
Finlandia	495	23	2	808	-	28	131	48	Finland
Francia	23 177	4 986	3 848	6 481	-	858	58 112	4 018	France
Grecia	1	369	-	821	-	0	119	48	Greece
Holanda	10 490	4 722	1 103	6 233	-	21 038	21 344	11 012	Netherlands
Irlanda	642	2 941	1 566	4 771	-	753	3 799	13 754	Ireland
Italia	29 286	1 729	1 803	22 080	-	851	21 343	901	Italy
Luxemburgo	584	4 884	630	1 195	11	1 686	3 700	1 199	Luxembourg
Portugal	24 929	3 108	1 112	2 065	-	1 848	14 378	1 063	Portugal
Eslovenia	6	2	0	-	-	-	46	1	Slovenia
Chipre	0	188	24	-	-	-	463	22	Cyprus
Malta	0	8	-	-	-	-	5	674	Malta
OTROS PAISES DE LA UE	51 721	15 354	4 755	13 580	-	17 425	166 025	10 009	OTHER EU COUNTRIES
Dinamarca	311	101	334	46	-	2	749	60	Denmark
Reino Unido	50 119	14 321	4 103	12 939	-	17 200	164 275	9 366	United Kingdom
Suecia	315	202	314	229	-	8	120	390	Sweden
RESTO	977	730	4	366	-	216	880	192	REST
RESTO DEL MUNDO EX- CLUÍDA LA UE	22 485	20 667	6 150	16 336	-	33 895	60 010	44 748	REST OF THE WORLD, EXCLUDING EU
TOTAL	443 021	1 989 209	98 756	498 985	177	177 827	744 586	1 785 605	TOTAL

June 2009 Data

**8.31 Main assets and liabilities
of other MFIS, by country**

EUR millions

8.OTHER MONETARY FINANCIAL INSTITUTIONS
**C) Assets and liabilities figures obtained
from the euro area statistical returns**

8. OTRAS INSTITUCIONES FINANCIERAS MONETARIAS
C) Detalles del activo y del pasivo obtenidos de
los estados estadístico-contables de la zona del euro

8.32 Detalle por monedas de los
principales activos y pasivos

Datos referidos a Junio de 2009

Millones de euros

	Total/ Total	Euros/ Euros	Resto de monedas/Other currencies					
			Resto de monedas UE (no UME)/ Other UE currencies	\$ USA/ USD	Yenes/ JPY	Francos suizos/ SFR	Otras monedas/ Remaining currencies	
	1= 2 a 7	2	3	4	5	6	7	
POSICION FRENTE A RESIDENTES EN ESPAÑA								POSITION VIS-A-VIS RESIDENTS IN SPAIN
ACTIVO								ASSETS
Préstamos y créditos a otros sectores	924 939	903 869	2 371	8 752	7 454	2 263	230	Loans to other sectors
Valores dist.de accio.y partic.de IFM	73 510	72 761	433	316	-	-	-	MFIs' holdings of securities other than shares
Valores distintos de acciones y participaciones de otros sectores	421 109	420 519	35	555	-	-	-	Other sectors' holdings of securities other than shares
PASIVO								LIABILITIES
Depósitos de IFM	317 017	310 408	788	4 666	618	482	54	MFIs' deposits
Depósitos de otros sectores	693 106	658 915	12 085	19 596	1 192	92	1 227	Other sectors' deposits
POSICION FRENTE A RESIDENTES EN PAISES UEM (SIN INCLUIR ESPAÑA)								POSITION VIS-A-VIS OTHER EURO AREA COUNTRIES (EXCLUDING SPAIN)
ACTIVO								ASSETS
Préstamos y créditos a otros sectores	28 249	24 797	756	2 634	7	40	16	Loans to other sectors
Valores dist.de accio.y partic.de IFM	14 342	13 076	1 116	119	-	-	31	MFIs' holdings of securities other than shares
Valores distintos de acciones y participaciones de otros sectores	47 960	47 402	126	432	-	-	-	Other sectors' holdings of securities other than shares
PASIVO								LIABILITIES
Depósitos de IFM	201 534	183 243	7 145	10 028	312	634	172	MFIs' deposits
Depósitos de otros sectores	37 742	34 873	734	2 002	2	82	50	Other sectors' deposits
POSICION FRENTE A RESIDENTES EN EL RESTO DEL MUNDO								POSITION VIS-A-VIS REST OF THE WORLD
ACTIVO								ASSETS
Préstamos y créditos a IFM	74 206	36 560	7 827	24 834	1 760	1 235	1 990	Loans to MFIs
Préstamos y créditos a otros sectores	36 020	18 628	3 097	12 699	266	116	1 213	Loans to other sectors
Valores dist.de accio.y partic.de IFM	10 967	6 181	1 734	2 456	1	0	594	MFIs' holdings of securities other than shares
Valores distintos de acciones y participaciones de otros sectores	30 069	9 881	9 781	6 635	-	0	3 772	Other sectors' holdings of securities other than shares
PASIVO								LIABILITIES
Depósitos de IFM	226 035	115 341	32 951	73 375	2 167	937	1 265	MFIs' deposits
Depósitos de otros sectores	54 756	33 502	3 080	17 217	91	237	630	Other sectors' deposits
POSICION FRENTE A UNIDADES NO CLASIFICADAS POR RESIDENCIA								POSITION VIS-A-VIS UNITS NOT CLASSIFIED BY RESIDENCE
PASIVO								LIABILITIES
Valores emitidos distintos de accio.y partic.	439 119	406 325	7 209	17 413	2 403	749	5 021	Debt securities issued

June 2009 Data

Euro millions

8.32 Main assets and liabilities of other MFIs, by currency

8. OTHER MONETARY FINANCIAL INSTITUTIONS
C) Assets and liabilities figures obtained from the euro area statistical returns

8. OTRAS INSTITUCIONES FINANCIERAS MONETARIAS
D) Balances de los componentes de OIFM

8.D Balance de las entidades de crédito. Detalle por entidades (a)

Datos referidos a Agosto de 2009

Millones de euros

	Entidades de crédito/ Credit institutions (8.41 a/ to 8.44)	Bancos/ Banks (8.51 a/ to 8.54)	Cajas de ahorros/ Savings banks (8.61 a/ to 8.64)	Cooperativas de crédito/ Credit co-operative banks (8.71 a/ to 8.74)	Establecimientos financieros de crédito/ Specialised credit institutions (8.81 a/ to 8.84)	Instituto de Crédito Oficial/ Official Credit Institute	
	B=C+D+ +E+F+G	C	D	E	F	G	
ACTIVO							ASSETS
1 A. RESIDENTES EN ESPAÑA	2 714 165	1 262 837	1 213 094	122 054	57 508	58 672	1 A. DOMESTIC
2 2. Préstamos y créditos	2 130 770	973 364	954 221	105 239	53 390	44 556	2 2. Loans
2e. Del cual: euros	2 106 819	956 134	948 921	105 141	53 292	43 331	2e. Of which: euro
4 IFM	228 038	139 681	49 552	8 028	3 833	26 943	4 MFIs
5 2e. Del cual: euros	224 538	138 377	47 622	7 940	3 833	26 766	5 2e. Of which: euro
6 Administraciones Públicas	61 155	36 504	20 320	1 034	1 652	1 646	6 General government
7 2e. Del cual: euros	61 125	36 474	20 320	1 034	1 652	1 646	7 2e. Of which: euro
8 Otros residentes	1 841 577	797 180	884 350	96 176	47 905	15 966	8 Other residents
9 2e. Del cual: euros	1 821 155	781 283	880 979	96 167	47 808	14 919	9 2e. Of which: euro
10 3. Valores distintos de acciones y participaciones	485 869	241 117	211 813	14 916	4 067	13 956	10 3. Securities other than shares
11 3e. Del cual: euros	484 162	239 609	211 614	14 916	4 067	13 956	11 3e. Of which: euro
12 IFM	71 103	38 488	22 777	1 395	5	8 438	12 MFIs
13 3e. Del cual: euros	70 368	37 796	22 734	1 395	5	8 438	13 3e. Of which: euro
14 Administraciones Públicas	129 231	68 162	59 617	1 145	306	-	14 General government
15 3e. Del cual: euros	129 076	68 007	59 617	1 145	306	-	15 3e. Of which: euro
16 Otros residentes	285 536	134 466	129 420	12 377	3 755	5 518	16 Other residents
17 3e. Del cual: euros	284 718	133 806	129 263	12 377	3 755	5 518	17 3e. Of which: euro
18 4. Participaciones en FMM	1	0	-	-	0	-	18 4. Money market fund shares/units
19 IFM	1	0	-	-	0	-	19 MFIs
20 4e. Del cual: euros	1	0	-	-	0	-	20 4e. Of which euro
21 5. Acciones y participaciones	97 525	48 356	47 059	1 899	51	160	21 5. Shares and other equity
22 IFM	14 769	12 412	1 999	358	0	-	22 MFIs
23 Otros residentes	82 756	35 944	45 060	1 541	51	160	23 Other residents
24 B. RESIDENTES EN OTROS PAISES DE LA ZONA DEL EURO	230 297	190 088	34 754	1 693	3 183	580	24 B. OTHER EURO AREA COUNTRIES
25 2. Préstamos y créditos	140 829	121 518	15 372	252	3 168	520	25 2. Loans
26 2e. Del cual: euros	129 517	112 652	13 144	252	3 148	319	26 2e. Of which: euro
27 IFM	112 516	102 004	7 544	128	2 811	29	27 MFIs
28 2e. Del cual: euros	104 693	95 483	6 288	128	2 795	-	28 2e. Of which: euro
29 Administraciones Públicas	99	0	99	-	-	-	29 General government
30 2e. Del cual: euros	99	0	99	-	-	-	30 2e. Of which: euro
31 Otros residentes	28 215	19 513	7 729	124	357	491	31 Other residents
32 3. Valores distintos de acciones y participaciones	58 488	40 227	17 030	1 170	-	61	32 3. Securities other than shares
33 3e. Del cual: euros	56 700	38 698	16 771	1 170	-	61	33 3e. Of which: euro
34 IFM	13 698	12 001	1 037	599	-	61	34 MFIs
35 3e. Del cual: euros	12 533	10 839	1 033	599	-	61	35 3e. Of which: euro
36 Administraciones Públicas	26 153	16 815	9 128	211	-	36	36 General government
37 3e. Del cual: euros	26 145	16 806	9 128	211	-	37	37 3e. Of which: euro
38 Otros residentes	18 637	11 412	6 865	360	-	38	38 Other residents
39 3e. Del cual: euros	18 023	11 053	6 610	360	-	39	39 3e. Of which: euro
40 4. Participaciones en FMM	9	9	-	-	-	-	40 4. Money market fund shares/units
41 IFM	9	9	-	-	-	-	41 MFIs
42 4e. Del cual: euros	9	9	-	-	-	-	42 4e. Of which euro
43 5. Acciones y participaciones	30 971	28 334	2 352	270	15	-	43 5. Shares and other equity
44 IFM	3 183	3 066	106	11	0	-	44 MFIs
45 Otros residentes	27 789	25 268	2 246	260	15	-	45 Other residents

August 2009 data

EUR millions

8.D Balance sheet of credit institutions by institutional grouping (a)

8. OTHER MONETARY FINANCIAL INSTITUTIONS D) Balance sheet of the institutional groupings of other MFIs

Véanse notas al final del capítulo./ See notes at the end of the chapter.

8. OTRAS INSTITUCIONES FINANCIERAS MONETARIAS
D) Balances de los componentes de OIFM

8.D Balance de las entidades de crédito. Detalle por entidades (a)

Datos referidos a Agosto de 2009

Millones de euros

	Entidades de crédito/ Credit institutions (8.41 a/ to 8.44)	Bancos/ Banks (8.51 a/ to 8.54)	Cajas de ahorros/ Savings banks (8.61 a/ to 8.64)	Cooperativas de crédito/ Credit co-operative banks (8.71 a/ to 8.74)	EFC y EDE SCI & ELMIs (8.81 a/ to 8.84)	Instituto de Crédito Oficial/ Official Credit Institute	
	B=C+D+ +E+F+G	C	D	E	F	G	
ACTIVO (continuación)							ASSETS (continued)
46 C. RESTO DEL MUNDO	184 687	158 060	23 850	853	392	1 532	46 C. REST OF THE WORLD
47 2. Préstamos y créditos	93 584	73 709	17 680	304	392	1 500	47 2. Loans
48 2e. Del cual: euros	43 432	33 366	9 262	278	392	...	48 2e. Of which: euro
49 3. Valores distintos de acciones y participaciones	38 907	32 720	5 646	510	-	30	49 3. Securities other than shares
50 3e. Del cual: euros	50 3e. Of which: euro
51 5. Acciones y participaciones	52 196	51 631	524	39	0	3	51 5. Shares and other equity
52 5e. Del cual: euros	-	-	-	-	-	-	52 5e. Of which: euro
53 D. SIN CLASIFICAR	271 201	169 397	90 275	5 638	2 724	178	53 D. UNCLASSIFIED
54 1. Efectivo (todas las monedas)	7 338	2 302	4 496	540	0	0	54 1. Cash (all currencies)
55 1e. Del cual: euros	7 179	2 232	4 410	536	0	0	55 1e. Of which: euro
56 6. Activo fijo	42 463	10 872	27 437	2 742	1 233	178	56 6. Fixed assets
57 7. Otros activos	221 400	156 223	58 342	2 356	1 490	...	57 7. Remaining assets
58 7e. Del cual: euros	58 7e. Of which: euro
59 TOTAL ACTIVO.	3 400 349	1 780 382	1 361 972	130 237	63 806	63 952	59 TOTAL ASSETS
60 e Euros	60 e Euro
61 x Monedas distintas del euro	61 x Other currencies
62 s/c Sin clasificar por monedas	263 863	167 096	85 779	5 097	2 723	...	62 n/c Not classified by currency

August 2009 data

EUR millions

8.D Balance sheet of credit institutions by institutional grouping (a)

8. OTHER MONETARY FINANCIAL INSTITUTIONS D) Balance sheet of the institutional groupings of other MFIs

Véanse notas al final del capítulo./ See notes at the end of the chapter.

8. OTRAS INSTITUCIONES FINANCIERAS MONETARIAS
D) Balances de los componentes de OIFM

8.D Balance de las entidades de crédito. Detalle por entidades (a)

Datos referidos a Agosto de 2009

Millones de euros

	Entidades de crédito/ Credit institutions (8.41 a/ to 8.44) B=C+D+ +E+F+G	Bancos/ Banks (8.51 a/ to 8.54) C	Cajas de ahorros/ Savings banks (8.61 a/ to 8.64) D	Cooperativas de crédito/ Credit cooperative banks (8.71 a/ to 8.74) E	EFC y EDE SCI & ELMIs (8.81 a/ to 8.84) F	Instituto de Crédito Oficial/ Official Credit Institute G	
PASIVO							LIABILITIES
1 A. RESIDENTES EN ESPAÑA	1 957 230	863 867	935 947	109 418	43 116	4 882	1 A. DOMESTIC
2 9. Depósitos	1 957 230	863 867	935 947	109 418	43 116	4 882	2 9. Deposits
3 9e. Del cual: euros	1 918 068	831 542	929 530	109 289	43 023	4 685	3 9e. Of which: euro
4 IFM	285 988	160 909	79 668	7 202	37 959	250	4 MFIs
5 9e. Del cual: euros	280 644	157 324	78 220	7 180	37 866	53	5 9e. Of which: euro
6 Administración Central	33 129	14 848	14 943	560	-	2 778	6 Central government
7 9e. Del cual: euros	33 113	14 832	14 943	560	-	2 778	7 9e. Of which: euro
8 Otras Administraciones Públicas	40 486	12 987	25 028	2 459	12	-	8 Other general government
9 9e. Del cual: euros	40 484	12 987	25 027	2 459	12	-	9 9e. Of which: euro
10 Otros residentes	1 597 627	675 124	816 308	99 197	5 145	1 853	10 Other residents
11 9e. Del cual: euros	1 563 827	646 399	811 340	99 090	5 145	1 853	11 9e. Of which: euro
12 10. Participaciones de los fondos del mercado monetario	-	-	-	-	-	-	12 10. Money markets fund shares/units
13 B. RESIDENTES EN OTROS PAÍSES DE LA ZONA DEL EURO	240 476	200 390	29 647	831	9 592	16	13 B. OTHER EURO AREA COUNTRIES
14 9. Depósitos	240 476	200 390	29 647	831	9 592	16	14 9. Deposits
15 9e. Del cual: euros	220 563	181 955	28 188	830	9 575	16	15 9e. Of which: euro
16 IFM	203 612	177 687	23 156	570	2 198	-	16 MFIs
17 9e. Del cual: euros	186 071	161 345	21 957	570	2 198	-	17 9e. Of which: euro
18 Administración Central	2	2	0	-	-	-	18 Central government
19 9e. Del cual: euros	2	2	0	-	-	-	19 9e. Of which: euro
20 Otras Administraciones Públicas	0	-	0	-	-	-	20 Other general government
21 9e. Del cual: euros	0	-	0	-	-	-	21 9e. Of which: euro
22 Otros residentes	36 861	22 700	6 491	261	7 393	16	22 Other residents
23 9e. Del cual: euros	34 490	20 607	6 230	260	7 377	16	23 9e. Of which: euro
24 10. Participaciones de los fondos del mercado monetario	-	-	-	-	-	-	24 10. Money markets fund shares/units
25 C. RESTO DEL MUNDO	257 636	231 890	23 342	399	727	1 278	25 C. REST OF THE WORLD
26 9. Depósitos (total)	257 636	231 890	23 342	399	727	1 278	26 9. Deposits (total)
27 9e. Del cual: euros	137 283	117 116	18 189	375	727	877	27 9e. Of which: euro
28 10. Participaciones de los fondos del mercado monetario	-	-	-	-	-	-	28 10. Money markets fund shares/units
29 D. SIN CLASIFICAR	945 008	484 236	373 035	19 589	10 372	45 725	29 D. UNCLASSIFIED
30 11. Valores distintos de acciones y participaciones	441 136	183 589	207 416	3 970	436	45 725	30 11. Debts securities issued
31 11e. Del cual: euros	408 284	179 673	206 077	3 970	436	18 127	31 11e. In euro
32 Del cual: hasta dos años	71 108	32 933	36 117	640	270	1 149	32 Of which: up to two years
33 11x. Monedas distintas del euro	32 852	3 915	1 338	-	-	27 598	33 11x. In other currencies
34 Del cual: hasta dos años	6 575	1 941	295	-	-	4 339	34 Of which: up to two years
35 13. Capital y reservas	263 468	140 113	100 905	13 047	6 895	...	35 13. Capital and Reserves
36 14. Otros pasivos	240 405	160 534	64 715	2 572	3 041	...	36 14. Remaining liabilities
37 14e. Del cual: euros	37 14e. Of which: euro
38 TOTAL PASIVO	3 400 349	1 780 382	1 361 972	130 237	63 806	63 952	38 TOTAL LIABILITIES
39 e Euros	2 684 199	1 310 286	1 181 984	114 463	53 761	23 704	39 e Euro
40 x Monedas distintas del euro	212 278	169 449	14 368	155	109	40 248	40 x Other currencies
41 s/c Sin clasificar por monedas	503 872	300 647	165 620	15 619	9 936	...	41 n/c Not classified by currency

August 2009 data

8.D Balance sheet of credit institutions by institutional grouping (a)

EUR millions

8. OTHER MONETARY FINANCIAL INSTITUTIONS D) Balance sheet of the institutional groupings of other MFIs

Véanse notas al final del capítulo./ See notes at the end of the chapter.

8. OTRAS INSTITUCIONES FINANCIERAS MONETARIAS
D) Balance agregado de los componentes

8.41 Entidades de crédito
Activo: resumen

mm de euros

	Total	Por residencia				Por instrumentos							Por monedas		
		Residen-tes en España (a)	Residen-tes en otros países de la UEM	Resto del mundo	Rúbri-cas no clasif. por resi-dencia del emisor	Présta-mos y crédi-tos	Valores distin-tos de accio-nes y parti-cipacio-nes	Parti-cipación de FMM	Accio-nes y parti-cipacio-nes	Efecti-vo	Activo fijo	Otros activos no cla-sifica-dos	Euros	Monedas distin-tas del euro	Sin clasi-ficar
	=13a15= =6a12= 1=2a5=	2	3	4	5=10a12	6	7	8	9	10	11	12	13	14	15
07	2 945,3	2 336,7	217,9	199,3	191,3	2 302,5	267,9	-	183,6	8,5	30,7	152,1	2 607,6	154,9	182,8
08	3 381,2	2 678,3	219,1	196,9	286,9	2 440,6	481,8	0,0	171,8	9,0	36,9	241,0	2 930,9	172,3	277,9
08 Jun	3 090,3	2 414,3	244,9	210,6	220,6	2 400,0	293,3	0,0	176,5	7,6	32,7	180,2	2 712,0	165,4	212,9
<i>Jul</i>	3 112,8	2 425,7	261,4	213,1	212,6	2 409,5	297,5	0,0	193,3	8,0	33,2	171,3	204,6
<i>Ago</i>	3 122,7	2 419,4	273,6	212,7	216,9	2 422,6	292,8	0,0	190,4	7,8	33,7	175,4	209,1
<i>Sep</i>	3 141,4	2 441,2	256,3	216,5	227,3	2 435,1	289,5	0,0	189,4	7,5	34,1	185,7	2 736,9	184,6	219,8
<i>Oct</i>	3 188,2	2 476,0	235,8	221,4	255,0	2 461,3	296,2	0,0	175,6	7,6	34,9	212,5	247,4
<i>Nov</i>	3 214,3	2 486,6	234,8	212,1	280,8	2 444,3	314,6	0,0	174,6	7,4	35,7	237,7	273,4
<i>Dic</i>	3 381,2	2 678,3	219,1	196,9	286,9	2 440,6	481,8	0,0	171,8	9,0	36,9	241,0	2 930,9	172,3	277,9
09 Ene	3 392,3	2 668,3	218,6	215,9	289,6	2 440,5	489,3	0,0	173,0	7,5	37,4	244,6	282,1
<i>Feb</i>	3 389,0	2 664,6	214,6	211,8	298,0	2 410,1	507,6	0,0	173,2	7,0	38,2	252,8	291,0
<i>Mar</i>	3 416,2	2 701,3	208,2	205,6	301,1	2 406,1	534,8	0,0	174,2	7,2	39,5	254,5	2 949,1	173,2	293,9
<i>Abr</i>	3 425,3	2 712,9	215,8	202,1	294,5	2 393,3	558,1	0,0	179,4	7,3	40,2	247,0	287,2
<i>May</i>	3 419,3	2 727,9	212,9	197,2	281,3	2 389,8	570,0	0,0	178,2	7,1	40,8	233,4	274,2
<i>Jun</i>	3 466,1	2 770,6	221,1	202,1	272,3	2 427,2	588,7	0,0	177,8	7,7	41,3	223,3	3 031,5	170,0	264,6
<i>Jul</i>	3 439,8	2 753,0	223,7	188,6	274,4	2 396,6	586,2	0,0	182,6	7,5	42,0	224,9	266,9
<i>Ago</i>	3 400,3	2 714,2	230,3	184,7	271,2	2 365,2	583,3	0,0	180,7	7,3	42,5	221,4	263,9

Véanse notas al final del capítulo

8. OTRAS INSTITUCIONES FINANCIERAS MONETARIAS
D) Balance agregado de los componentes

8.42 Entidades de crédito
Pasivo: resumen

mm de euros

	Total	Por residencia				Por instrumentos					Por monedas		
		Resi-dentes en Es-paña (a)	Resi-dentes en otros países de la UEM	Resto del mundo	Rúbri-cas no clasifi-cadas por resi-dencia del tenedor	Depósi-tos	Parti-cipaciones en fon-dos del mercado moneta-rio	Valores distin-tos de accio-nes y parti-cipacio-nes	Capital y reservas	Otros pasivos no cla-sifica-dos	Euros	Monedas distin-tas del euro	Sin clasi-ficar
	=11a13= =6a10= 1=2a5=	2	3	4	5=8a10	6	7	8	9	10	11	12	13
07	2 945,3	1 666,1	230,1	211,6	837,5	2 107,7	...	426,4	206,3	204,8	2 221,7	312,4	411,1
08	3 381,2	1 977,7	235,1	269,8	898,6	2 482,5	...	398,6	242,4	257,6	2 510,6	370,5	500,0
08 Jun	3 090,3	1 704,2	245,4	267,6	873,1	2 217,2	...	438,0	201,3	233,8	2 283,9	371,3	435,2
<i>Jul</i>	3 112,8	1 713,5	240,8	268,9	889,6	2 223,2	...	437,5	206,6	245,5	2 285,6	375,1	452,1
<i>Ago</i>	3 122,7	1 727,7	247,8	269,1	878,2	2 244,5	...	435,2	211,5	231,5	2 298,7	381,0	443,0
<i>Sep</i>	3 141,4	1 752,7	241,4	271,4	875,8	2 265,6	...	425,6	213,5	236,6	2 307,3	383,9	450,2
<i>Oct</i>	3 188,2	1 778,0	249,0	294,3	866,9	2 321,4	...	412,7	221,5	232,6	2 318,2	415,9	454,1
<i>Nov</i>	3 214,3	1 792,9	243,0	292,5	885,9	2 328,4	...	406,4	231,6	248,0	2 328,3	406,5	479,6
<i>Dic</i>	3 381,2	1 977,7	235,1	269,8	898,6	2 482,5	...	398,6	242,4	257,6	2 510,6	370,5	500,0
09 Ene	3 392,3	1 955,7	238,1	290,4	908,2	2 484,2	...	403,2	244,5	260,5	2 490,4	397,0	505,0
<i>Feb</i>	3 389,0	1 950,7	237,4	287,1	913,7	2 475,2	...	409,8	248,8	255,2	2 490,1	394,9	504,0
<i>Mar</i>	3 416,2	1 968,4	232,7	287,5	927,6	2 488,6	...	415,0	253,5	259,0	2 514,3	389,3	512,5
<i>Abr</i>	3 425,3	1 964,4	234,1	286,5	940,3	2 485,0	...	426,0	255,4	258,9	2 524,9	386,1	514,3
<i>May</i>	3 419,3	1 966,8	237,2	278,6	936,8	2 482,6	...	435,0	254,1	247,7	2 544,5	373,1	501,8
<i>Jun</i>	3 466,1	2 010,2	239,3	280,8	935,9	2 530,2	...	439,1	255,3	241,4	2 593,8	375,5	496,7
<i>Jul</i>	3 439,8	1 986,2	243,1	260,1	950,4	2 489,4	...	440,5	260,6	249,2	2 574,4	355,5	509,8
<i>Ago</i>	3 400,3	1 957,2	240,5	257,6	945,0	2 455,3	...	441,1	263,5	240,4	2 546,9	349,6	503,9

Véanse notas al final del capítulo

8. OTRAS INSTITUCIONES FINANCIERAS MONETARIAS
D) Balance agregado de los componentes

8.43 Entidades de crédito
Activo. Residentes en España

Millones de euros

	Préstamos y créditos										Valores distintos de acciones y participaciones	Participaciones de fondos del mercado monetario	Acciones y participaciones
	Total		Del cual		Del cual		Del cual		Del cual				
	Total	Euros	IFMs total	Euros	AAPP total	Euros	Otros sectores residentes total	Euros	Total	Euros			
07	2 336 740	2 048 013	2 026 111	246 119	240 165	42 737	42 724	1 759 158	1 743 222	186 941	186 088	-	101 786
08	2 678 303	2 187 260	2 157 983	263 151	258 912	52 772	52 735	1 871 337	1 846 335	398 882	398 004	2	92 160
08 Jun	2 414 267	2 111 375	2 086 451	226 719	220 336	47 176	47 159	1 837 481	1 818 957	205 742	204 878	9	97 141
Jul	2 425 705	2 117 442	2 091 496	230 243	223 550	45 367	45 344	1 841 832	1 822 602	209 481	208 590	7	98 775
Ago	2 419 440	2 118 882	2 091 123	231 962	224 941	44 934	44 910	1 841 985	1 821 272	204 910	204 018	7	95 642
Sep	2 441 214	2 143 082	2 113 062	245 149	239 157	46 090	46 045	1 851 843	1 827 860	202 841	201 969	4	95 288
Oct	2 475 976	2 171 839	2 138 150	265 042	258 118	46 288	46 251	1 860 510	1 833 781	209 677	208 749	4	94 457
Nov	2 486 631	2 163 102	2 130 580	248 549	242 946	47 285	47 242	1 867 267	1 840 392	229 473	228 586	4	94 053
Dic	2 678 303	2 187 260	2 157 983	263 151	258 912	52 772	52 735	1 871 337	1 846 335	398 882	398 004	2	92 160
09 Ene	2 668 325	2 171 218	2 138 993	254 069	248 473	52 629	52 589	1 864 520	1 837 930	406 164	405 197	1	90 942
Feb	2 664 589	2 148 150	2 117 845	233 521	227 469	53 021	52 988	1 861 607	1 837 388	424 522	423 524	1	91 916
Mar	2 701 270	2 159 984	2 133 636	241 701	237 546	54 074	54 051	1 864 209	1 842 039	448 428	447 372	1	92 856
Abr	2 712 906	2 147 284	2 121 221	231 718	228 026	55 274	55 252	1 860 292	1 837 944	468 238	467 080	2	97 383
May	2 727 936	2 154 873	2 130 006	235 108	231 388	57 013	56 991	1 862 752	1 841 627	476 724	475 394	0	96 339
Jun	2 770 628	2 186 270	2 161 613	261 341	257 754	60 663	60 635	1 864 267	1 843 225	488 350	487 012	0	96 007
Jul	2 752 973	2 166 131	2 140 838	251 290	246 771	61 130	61 101	1 853 712	1 832 967	486 987	485 480	0	99 854
Ago	P 2 714 165	2 130 770	2 106 819	228 037	224 538	61 155	61 125	1 841 577	1 821 155	485 869	484 162	1	97 525

8. OTRAS INSTITUCIONES FINANCIERAS MONETARIAS
D) Balance agregado de los componentes

8.44 Entidades de crédito. Pasivo. Depósitos de los residentes en España: por sectores y detalle por instrumentos de los depósitos de otros sectores residentes

Millones de euros

	Por sectores													
	Total	I F M			AAPP		Otros sectores residentes							
		Total	Entidades de crédito y BE	Fondos del mercado monetario	Administración Central	Otras AAPP	Total	En euros						Monedas distintas euro
								Total	A la vista	Del cual		Con pre-aviso	Cesiones temporales	
										12+13	A plazo			
1=2+5+6+7	2=3+4	3	4	5	6	7=8+14	8=9+10+	9	10	11	12	13	14	
07	1 666 050	268 658	268 638	19	26 730	48 489	1 322 173	1 278 329	438 038	754 680	352 706	19	85 592	43 844
08	1 977 713	321 442	314 960	6 482	35 668	40 386	1 580 218	1 543 445	423 738	1 039 696	500 488	20	79 991	36 773
08 Jun	1 704 218	262 649	257 376	5 272	25 751	37 668	1 378 150	1 337 065	429 188	835 880	435 671	23	71 975	41 085
Jul	1 713 485	266 771	261 463	5 308	23 769	43 891	1 379 053	1 337 407	419 953	852 157	451 464	24	65 274	41 646
Ago	1 727 657	269 033	263 414	5 619	19 081	46 365	1 393 178	1 348 230	417 741	863 796	466 746	24	66 669	44 948
Sep	1 752 713	283 229	277 680	5 550	29 334	43 670	1 396 479	1 352 392	422 028	861 897	469 257	21	68 446	44 088
Oct	1 778 033	322 897	317 175	5 722	18 073	42 461	1 394 603	1 350 994	406 937	869 707	477 856	21	74 330	43 608
Nov	1 792 883	319 637	313 210	6 426	29 139	41 451	1 402 656	1 361 551	417 086	875 482	484 093	22	68 961	41 105
Dic	1 977 713	321 442	314 960	6 482	35 668	40 386	1 580 218	1 543 445	423 738	1 039 696	500 488	20	79 991	36 773
09 Ene	1 955 652	310 976	305 989	4 987	44 223	35 980	1 564 473	1 524 663	418 006	1 034 852	498 465	20	71 784	39 810
Feb	1 950 732	299 454	293 375	6 078	43 684	34 015	1 573 579	1 535 187	424 563	1 039 923	501 303	22	70 679	38 392
Mar	1 968 448	299 426	293 381	6 045	46 679	35 010	1 587 332	1 550 559	426 923	1 050 635	509 413	22	72 979	36 774
Abr	1 964 423	297 915	292 255	5 660	49 080	36 173	1 581 255	1 545 885	427 453	1 052 269	509 193	23	66 140	35 369
May	1 966 785	291 737	286 091	5 646	49 105	36 316	1 589 627	1 555 215	439 496	1 050 013	505 029	24	65 682	34 412
Jun	2 010 157	317 017	313 000	4 017	50 922	35 242	1 606 977	1 572 802	456 329	1 048 077	500 652	25	68 371	34 175
Jul	1 986 159	304 503	301 082	3 422	38 242	42 375	1 601 038	1 566 877	453 233	1 053 153	499 388	25	60 466	34 162
Ago	P 1 957 230	285 988	282 496	3 492	33 129	40 486	1 597 627	1 563 827	451 971	1 050 675	497 698	25	61 157	33 800

8. ENTIDADES DE CRÉDITO
D) Balances de los componentes de OIFM

8.E Apéndice al balance. Determinación de los pasivos
de las entidades de crédito sujetas a reservas mínimas (a),(b)

Datos referidos a Julio de 2009

Millones de euros

CONCEPTOS	Serie en cuadro y columna/ Time series in table and column	Entidades de crédito (Cuadro 8.C col.3)/ Credit institutions (Table 8.C col.3)	CONCEPTS
	1	2	
I. DEPÓSITOS EN LAS ENTIDADES DE CRÉDITO RESIDENTES, EXCEPTO LOS DE LAS ENTIDADES RESIDENTES EN LA ZONA EURO, BCNS Y BCE			I. DEPOSITS IN CREDIT INSTITUTIONS, EXCEPT OF EMU RESIDENTS CREDIT INSTITUTIONS, NCBs AND ECB
A. Sujetos a coeficiente de caja del 2 %	8.45/2	1 252 100	A. Subject to reserve ratio of 2 %
A.1. A la vista, a plazo hasta dos años y disponible con preaviso hasta dos años (9+13+18+22+27+29+30+33+35+36+40+42+43+46+48+49+60+64+69+73+78+80+81+84+86+87+91+93+94+97+99+100+106+110)	8.45/2	1 252 100	A.1. Overnight, with agreed maturity up to two years and redeemable at notice up to two years (9+13+18+22+27+29+30+33+35+36+40+42+43+46+48+49+60+64+69+73+78+80+81+84+86+87+91+93+94+97+99+100+106+110)
B. Sujetos a coeficiente de caja cero	-	728 587	B. Subject to zero reserve ratio
B.1. A plazo a más de dos años (10+14+19+23+28-29+34-35+41-42+47-48+61+65+70+74+79-80+85-86+92-93+98-99+107+111)	8.45/5	623 144	B.1. With agreed maturity over two years (10+14+19+23+28-29+34-35+41-42+47-48+61+65+70+74+79-80+85-86+92-93+98-99+107+111)
B.2. Disponible con preaviso a más de dos años (inexistente para las IFMs residentes)	-	-	B.2. Redeemable at notice over two years (it doesn't exist in residents MFIs)
B.3. Cesiones temporales (11+15+20+24+31+37+44+50+62+66+71+75+82+88+95+101+108+112)	8.45/7	105 443	B.3. Repos (11+15+20+24+31+37+44+50+62+66+71+75+82+88+95+101+108+112)
II. INSTRUMENTOS NEGOCIABLES EMITIDOS POR ENTIDADES DE CRÉDITO			II. NEGOTIABLE INSTRUMENTS ISSUED BY CREDIT INSTITUTIONS
A. Sujetos a coeficiente de caja del 2 %	8.45/3	55 237	A. Subject to reserve ratio of 2 %
A.1. Valores distintos de acciones y participaciones emitidos hasta dos años (neto) (70%(117+119))	8.45/3	55 237	A.1. Debt securities issued up to two year (net) (70%(117+119))
B. Sujetos a coeficiente de caja cero	8.45/6	361 633	B. Subject to zero reserve ratio
B.1. Valores distintos de acciones y participaciones emitidos a más de dos años (neto) (116-117+118-119)	8.45/6	361 633	B.1. Debt securities issued over two year (net) (116-117+118-119)

July 2009 data

8.E Appendix to Balance sheet. Determination of credit institutions' liabilities subject to minimum reserves (reserve base).

EUR millions

8.CREDIT INSTITUTIONS
D) Balance sheet of the institutional groupings of other MFIs

Véanse notas al final del capítulo./ See notes at the end of the chapter.

8. OTRAS INSTITUCIONES FINANCIERAS MONETARIAS
D) Balances de los componentes de OIFM

8.45 Pasivos computables en el coeficiente de reservas mínimas de la zona euro

Millones de euros

Información necesaria para el cálculo del requerimiento de reservas							
Pasivos computables con coeficiente positivo				Pasivos computables con coeficiente cero			
Total	Depósitos hasta dos años	Valores hasta dos años	Total	Depósitos a más de dos años	Valores a más de dos años	Cesiones temporales	
1	2	3	4	5	6	7	
04	709 894	671 207	38 687	438 924	200 540	123 137	115 247
05	826 583	779 007	47 576	622 603	306 926	189 930	125 213
06	968 474	915 378	53 096	797 029	409 009	276 783	110 726
07	1 123 559	1 041 934	81 625	909 325	480 183	309 809	118 713
08	1 293 222	1 233 305	59 917	1 047 325	607 016	313 030	126 705
08 May	1 215 049	1 131 692	83 356	905 311	468 259	316 147	120 283
<i>Jun</i>	1 244 526	1 157 262	87 264	909 162	476 225	313 299	119 015
<i>Jul</i>	1 256 397	1 170 222	86 175	902 605	475 215	314 413	112 343
<i>Ago</i>	1 271 030	1 186 972	84 058	897 767	471 209	315 094	110 850
<i>Sep</i>	1 276 770	1 198 867	77 903	899 429	465 176	314 293	119 355
<i>Oct</i>	1 283 296	1 211 820	71 475	892 354	468 489	310 934	112 335
<i>Nov</i>	1 295 870	1 227 881	67 988	888 717	464 419	309 234	114 471
<i>Dic</i>	1 293 222	1 233 305	59 917	1 047 325	607 016	313 030	126 705
09 Ene	1 295 867	1 236 846	59 021	1 057 592	610 874	318 873	127 296
<i>Feb</i>	1 296 697	1 237 200	59 497	1 066 329	614 225	324 768	126 814
<i>Mar</i>	1 314 025	1 253 907	60 118	1 072 225	613 083	329 145	129 485
<i>Abr</i>	1 309 421	1 251 416	58 005	1 083 702	612 823	342 309	128 082
<i>May</i>	1 304 870	1 250 127	54 742	1 101 340	616 543	354 560	129 774
<i>Jun</i>	1 326 620	1 271 805	54 814	1 103 716	616 530	360 813	125 932
<i>Jul</i> P	1 307 336	1 252 100	55 237	1 090 664	623 144	361 633	105 443

NOTAS A LOS CUADROS DEL CAPÍTULO 8. OTRAS INSTITUCIONES FINANCIERAS MONETARIAS

Cuadro 8.C

a. Fuente: CNMV. Las series históricas mensuales de las principales rúbricas se publican en el sitio web del Banco de España, www.bde.es, apartado: *Boletín Estadístico*, cuadros 8.91 y 8.92.

Cuadro 8.1

- Véase detalle en los cuadros 8.2 y 8.3.
- Véase detalle en los cuadros 8.41 a 8.44, que se difunden en la red, según el índice de esta publicación.
- Véanse detalles en los cuadros 8.51 a 8.92, que se difunden en la red, según el índice de esta publicación.

Cuadro 8.2

- Véase detalle en el cuadro 8.4.
- Véase detalle en el cuadro 8.6.
- Véase detalle en el cuadro 8.12.

Cuadro 8.3

- Columnas que tienen detalles en los cuadros 8.8 y 8.9.
- Véase detalle por tenedores en el cuadro 8.91, columnas 11 a 13.

Cuadro 8.4

- Véase detalle en el cuadro 8.21.
- Véase detalle en el cuadro 8.22.

Cuadro 8.6

- Véase detalle en el cuadro 8.7.

Cuadro 8.8

- Véase detalle en los cuadros 8.23 y 8.25.
- Véase detalle en los cuadros 8.24 y 8.28.

Cuadro 8.10

- Véase detalle en el cuadro 8.11.

Cuadro 8.13

- Hasta diciembre de 1998, el importe de las cesiones temporales está incluido en la columna 3.

Cuadro 8.21

- Véase detalle en el cuadro 8.25.

Cuadro 8.22

- Véase detalle en el cuadro 8.26.

Cuadro 8.23

- Véase detalle en el cuadro 8.25.

Cuadro 8.24

- Véase detalle en el cuadro 8.28.

Cuadro 8.26

a. Salvo diferencias de ámbito institucional (véase esquema de sectorización) del concepto de crédito y pequeñas diferencias debidas al distinto momento de actualización de ambos cuadros, que tienen en la práctica poca importancia cuantitativa, esta columna coincide con la columna 1 del cuadro 4.13.

b. Además de las precisiones recogidas en la nota anterior, debe tenerse en cuenta que este total recoge todos los préstamos y créditos concedidos a los hogares por las OIFM mientras que la columna 3 del cuadro 4.13 no incluye los destinados a financiar actividades productivas de los empresarios individuales. Estos últimos figuran en la columna 2 del cuadro 4.13 (junto a los que financian las actividades productivas de las empresas, tanto financieras como no financieras) y, separadamente en la columna 6 del cuadro 8.27.

c. Esta columna coincide, salvo pequeñas diferencias debidas al distinto momento de actualización de ambos cuadros, con la columna 4 del cuadro 4.13 y con la columna 15 del cuadro 8.27 y se detalla en las columnas 2 a 4 y 10 del cuadro 8.27.

d. Esta columna coincide, salvo pequeñas diferencias debidas al distinto momento de actualización de ambos cuadros, con la suma de las columnas 6 y 14 del cuadro 8.27.

Cuadro 8.27

a. Este total coincide, salvo pequeñas diferencias debidas al distinto momento de actualización de ambos cuadros, con la columna 6 del cuadro 8.26. Esta serie está disponible con periodicidad mensual en archivos csv.

b. Estas columnas se corresponden, salvo pequeñas diferencias debidas al distinto momento de actualización de ambos cuadros, con las columnas 6 a 7 del cuadro 4.13.

c. Esta columna coincide, salvo pequeñas diferencias debidas al distinto momento de actualización de ambos cuadros, con la columna 13 del cuadro 4.13.

d. Esta columna coincide, salvo pequeñas diferencias debidas al distinto momento de actualización de ambos cuadros, con la columna 8 del cuadro 4.13.

e. Esta serie está disponible con periodicidad mensual en archivos csv.

f. Esta columna coincide, salvo pequeñas diferencias debidas al distinto momento de actualización de ambos cuadros, con la columna 9 del cuadro 4.13.

g. Esta columna coincide, salvo pequeñas diferencias debidas al distinto momento de actualización de ambos cuadros, con la columna 4 del cuadro 4.13 y con la columna 7 del cuadro 8.26. Esta serie está disponible con periodicidad mensual en archivos csv.

Cuadro 8.29

a. Hasta tres meses y a más de tres meses. En la práctica, la serie recoge mayoritariamente depósitos con preaviso hasta tres meses, que se suelen denominar «depósitos de ahorro».

Cuadro 8.30

a. Hasta tres meses y a más de tres meses. En la práctica, la serie recoge mayoritariamente depósitos con preaviso hasta tres meses, que se suelen denominar «depósitos de ahorro».

Cuadro 8.D

a. Fuente: CNMV. Las series históricas mensuales de las principales rúbricas se publican en el sitio web del Banco de España, www.bde.es, apartado: *Boletín Estadístico*, cuadros 8.91 y 8.92.

Cuadro 8.41

a. Columna que tiene desarrollo en un cuadro posterior.

Cuadro 8.42

a. Columna que tiene desarrollo en un cuadro posterior.

Cuadro 8.E

a. El sistema de reservas mínimas (coeficiente de caja) de la zona del euro entró en vigor a principios de enero de 1999. Este apéndice al cuadro 8.C pretende describir cuál es el ámbito conceptual del sistema de reservas mínimas en la zona del euro, que se basa en la información procedente del balance mensual de las instituciones de crédito, es decir, de las instituciones que figuran en el cuadro 8.C.

b. Las discrepancias que pudiera haber entre los datos que figuran en la columna 2 y la suma de los códigos que figuran en la columna de conceptos se deben al desfase temporal entre la actualización de los balances (cuadro 8.C) y sus desarrollos en series históricas, y la de los pasivos computables en el coeficiente de reservas mínimas (cuadro 8.45).

9 INSTITUCIONES FINANCIERAS NO MONETARIAS, EXCEPTO EMPRESAS
DE SEGUROS Y FONDOS DE PENSIONES
NON-MONETARY FINANCIAL INSTITUTIONS, EXCEPT INSURANCE CORPORATIONS
AND PENSION FUNDS

9. INSTITUCIONES FINANCIERAS NO MONETARIAS (a)(b)

9.A Activo

A) Total sector

Conciliación entre los balances financieros de las CFEE y los balances oficiales

Datos referidos a Septiembre de 2008

Millones de euros

	Serie en cuadro/ columna (c)	Balances			Ajustes			Total CFEE
		Total (d)	Otros intermediarios financieros (cuadro 9.C) (d) y (e)	Auxiliares financieros (cuadro 9.F) (e)	Total	Jerarquización de fuentes y otros	Valoración	
TOTAL ACTIVO BALANCE OFICIAL (I+II)		832 605	816 816	15 789				
I. ACTIVOS FINANCIEROS incluidos en CFEE	9.1/1	825 972	810 482	15 490	14 304	6 228	8 076	840 276
AF.2 Efectivo y depósitos		572 454	567 607	4 847	22	22		572 475
<i>Instituciones financieras</i>	9.1/3	572 332	567 485	4 847	22	22		572 354
<i>Resto del mundo</i>	9.1/5	122	122					122
AF.3 Valores distintos de acciones		115 772	106 836	8 936	207		207	115 979
331 Valores distintos de acciones a corto plazo		25 289	23 388	1 901	87		87	25 377
<i>Sociedades no financieras</i>	9.1/2	1 857	1 857		33		33	1 890
<i>Instituciones financieras</i>	9.1/3	17 925	17 925		11		11	17 936
<i>Administraciones Públicas</i>	9.1/4	5 508	3 606	1 901	43		43	5 550
332 Valores distintos de acciones a largo plazo		88 604	81 569	7 035	120		120	88 724
<i>Sociedades no financieras</i>	9.1/2	1 518	259	1 259				1 518
<i>Instituciones financieras</i>	9.1/3	20 670	20 368	302	-463		-463	20 207
<i>Administraciones Públicas</i>	9.1/4	11 878	6 528	5 349	408		408	12 285
<i>Resto del mundo</i>	9.1/5	54 538	54 413	125	175		175	54 713
34 Derivados financieros		1 879	1 879					1 879
<i>Instituciones financieras</i>	9.1/3	207	207					207
<i>Resto del mundo</i>	9.1/5	1 672	1 672					1 672
AF.4 Préstamos		58 540	58 507	33				58 540
<i>Sociedades no financieras, hogares e ISFLSH</i>	9.1/2	55 822	55 812	10				55 822
<i>Instituciones financieras</i>	9.1/3	1 486	1 462	23				1 486
<i>Administraciones Públicas</i>	9.1/4	1 233	1 233					1 233
AF.5 Acciones y otras participaciones		73 074	71 835	1 239	7 870		7 870	80 943
511/512 Acciones		52 912	51 894	1 018	7 244		7 244	60 156
<i>Sociedades no financieras</i>	9.1/2	16 080	15 469	610	11 001		11 001	27 081
<i>Instituciones financieras</i>	9.1/3	8 794	8 387	407	895		895	9 689
<i>Resto del mundo</i>	9.1/5	28 038	28 038	0	-4 652		-4 652	23 386
513 Otras participaciones (exc.fondos)		7 000	7 000					7 000
<i>Instituciones financieras</i>	9.1/3	7 000	7 000					7 000
52 Participaciones en fondos de inversión		13 162	12 941	221	625		625	13 787
<i>Instituciones financieras</i>	9.1/3	13 162	12 941	221	625		625	13 787
AF.7 Otras cuentas pendientes de cobro		6 131	5 696	435	6 207	6 207		12 338
<i>Sociedades no financieras, hogares e ISFLSH</i>				6 613
<i>Instituciones financieras</i>				5 726
II. ACTIVOS no incluidos en CFEE	...	6 633	6 334	299				
<i>Activo fijo</i>	...	6 633	6 334	299				

(a) Excepto Empresas de seguros y fondos de pensiones

(b) Dadas las peculiaridades de estos intermediarios financieros, se debe tener en cuenta que las Instituciones Financieras no Monetarias que aquí figuran son aquellas para las que se dispone de información en los registros estadísticos del Banco de España, hasta el momento de aparición de esta publicación.

(c) Referencia a la columna de Total CFEE.

(d) Cuando no se dispone de información para alguno de los agentes incluidos en la agrupación y se ha podido realizar una estimación, ésta se ha incorporado a los datos agregados. Se ha procedido de igual forma para los detalles de sectores de contrapartida de las distintas rúbricas del balance (ver cuadros 9.C y 9.F).

(e) Son Otros Intermediarios Financieros, porque las Instituciones Financieras Monetarias (capítulos 6 a 8) son, obviamente, los Intermediarios Financieros por excelencia (véase el esquema de sectorización que figura en este Boletín Estadístico).

9. INSTITUCIONES FINANCIERAS NO MONETARIAS (a)(b)

9.B Pasivo

A) Total sector

Conciliación entre los balances financieros de las CFEE y los balances oficiales

Datos referidos a Septiembre de 2008

Millones de euros

	Serie en cuadro/ columna (c)	Balances			Ajustes			Total CFEE
		Total (d)	Otros intermediarios financieros (cuadro 9.D) (d) y (e)	Auxiliares financieros (cuadro 9.G) (e)	Total	Jerar- quiza- ción de fuentes y otros	Valora- ción	
TOTAL PASIVO BALANCE OFICIAL (III+IV)		832 608	816 819	15 789				
III. PASIVOS incluidos en CFEE	9.1/7	825 922	816 819	9 104	-4 785	-2 686	-2 099	821 138
AF.2 Efectivo y depósitos	9.1/8	2 166	2 166					2 166
<i>Sociedades no financieras</i>	9.1/9	1 577	1 577					1 577
<i>Instituciones financieras</i>	9.1/10	589	589					589
AF.3 Valores distintos de acciones	9.1/14+15	569 514	569 514		-15 634		-15 634	553 880
331 Valores distintos de acciones a corto plazo	9.1/14	17 440	17 440					17 440
<i>Instituciones financieras</i>	9.1/14	83	83					83
<i>Resto del mundo</i>	9.1/14	17 358	17 358					17 358
332 Valores distintos de acciones a largo plazo	9.1/14	552 074	552 074		-15 634		-15 634	536 439
<i>Sociedades no financieras, hogares e ISFLSH</i>	9.1/14	5 559	5 559		-157		-157	5 402
<i>Instituciones financieras</i>	9.1/14	220 228	220 228		-6 237		-6 237	213 991
<i>Resto del mundo</i>	9.1/14	326 287	326 287		-9 240		-9 240	317 047
34 Derivados financieros	9.1/15	0		0				0
AF.4 Préstamos	9.1/8	22 009	21 723	285				22 009
<i>Sociedades no financieras</i>	9.1/9	80	80					80
<i>Instituciones financieras</i>	9.1/10	19 104	18 819	285				19 104
<i>Resto del mundo</i>	9.1/11	2 824	2 824					2 824
AF.5 Acciones y otras participaciones	9.1/12+13	225 632	220 722	4 910	10 401		10 401	236 033
511/512 Acciones	9.1/13	17 485	12 576	4 910	6 064		6 064	23 549
<i>Sociedades no financieras, hogares e ISFLSH</i>	9.1/13	5 892	5 824	67	2 457		2 457	8 349
<i>Instituciones financieras</i>	9.1/13	8 610	4 299	4 310	1 997		1 997	10 606
<i>Administraciones Públicas</i>	9.1/13	2 250	1 815	435				2 250
<i>Resto del mundo</i>	9.1/13	734	637	97	1 610		1 610	2 343
52 Participaciones en fondos de inversión	9.1/12	208 147	208 147		4 337		4 337	212 484
<i>Sociedades no financieras, hogares e ISFLSH</i>	9.1/12	160 824	160 824		2 503		2 503	163 327
<i>Instituciones financieras</i>	9.1/12	40 125	40 125		1 803		1 803	41 928
<i>Administraciones Públicas</i>	9.1/12	3 630	3 630					3 630
<i>Resto del mundo</i>	9.1/12	3 567	3 567		31		31	3 599
AF.7 Otras cuentas pendientes de pago	9.1/16	9 736	5 833	3 904	-2 686	-2 686		7 050
<i>Sociedades no financieras, hogares e ISFLSH</i>					4 368
<i>Instituciones financieras</i>					2 047
IV. PASIVOS no incluidos en CFEE		6 686		6 686				
Pro memoria								
Activos financieros netos (I-III)	9.1/17	50	-6 337	6 387	19 089			19 138

(a) Excepto Empresas de seguros y fondos de pensiones

(b) Dadas las peculiaridades de estos intermediarios financieros, se debe tener en cuenta que las Instituciones Financieras no Monetarias que aquí figuran son aquellas para las que se dispone de información en los registros estadísticos del Banco de España, hasta el momento de aparición de esta publicación.

(c) Referencia a la columna de Total CFEE.

(d) Cuando no se dispone de información para alguno de los agentes incluidos en la agrupación y se ha podido realizar una estimación, ésta se ha incorporado a los datos agregados. Se ha procedido de igual forma para los detalles de sectores de contrapartida de las distintas rúbricas del balance (ver cuadros 9.D y 9.G).

(e) Son Otros Intermediarios Financieros, porque las Instituciones Financieras Monetarias (capítulos 6 a 8) son, obviamente, los Intermediarios Financieros por excelencia (véase el esquema de sectorización que figura en este Boletín Estadístico).

9. INSTITUCIONES FINANCIERAS NO MONETARIAS (a)

9.1 Activo y pasivo. Valoración de activos financieros y pasivos según SEC 95

A) Total sector
Balances

BE, CNMV, DGSFP. Valoración según SEC 95

Millones de euros

	Activos financieros					Promemoria: Activos no financieros (b)	Total	Pasivos								Activos financieros netos		
	Total	Sociedades no financieras, hogares e ISFLSH	Instituciones financieras	Administraciones Públicas	Resto del mundo			Total	Depósitos y préstamos (c)				Participaciones de los fondos de inversión (d)	Acciones	Valores distintos de acciones y participaciones		Derivados financieros	Otras cuentas-pendientes de pago
									Total	Sociedades no financieras	Instituciones financieras	Resto del mundo						
1=2a5	2	3	4	5	6	7=8+12a15	8=9a11	9	10	11	12	13	14	15	16	17=1-7		
01	216 756 42 186	68 498	29 222	76 850	1 281	216 348	10 519	786	9 709	49	139 439	31 631	27 861	...	6 898	409		
02	215 087 51 217	68 573	23 857	71 440	1 580	213 278	11 741	698	10 302	741	124 017	26 286	47 070	...	4 163	1 809		
03	284 785 70 588	99 326	22 266	92 605	2 228	282 383	11 974	540	9 365	2 069	156 087	29 904	78 932	-0	5 487	2 402		
04 /	328 484 81 715	125 975	21 335	99 458	2 502	326 758	13 413	520	10 828	2 064	196 993	8 537	100 636	0	7 179	1 726		
///	339 961 85 548	133 491	20 573	100 349	2 819	338 410	12 511	507	10 203	1 801	199 442	8 597	110 994	0	6 865	1 551		
IV	376 709 98 147	149 344	22 950	106 267	3 023	374 281	10 746	487	8 225	2 034	208 427	9 567	138 840	0	6 702	2 428		
05 /	406 909 96 373	175 551	22 218	112 768	3 149	406 968	13 172	472	10 847	1 852	217 845	10 143	158 334	-	7 474	-59		
///	460 068 69 371	249 763	22 361	118 573	3 611	459 909	13 483	485	10 767	2 231	227 468	13 133	196 921	0	8 904	160		
///	480 143 62 681	269 182	23 356	124 924	3 871	480 817	13 027	525	9 644	2 858	238 428	14 151	206 201	-0	9 010	-673		
IV	515 096 65 519	297 988	21 877	129 712	4 256	517 012	12 728	573	9 012	3 143	242 510	14 496	238 810	0	8 467	-1 916		
06 /	579 999 71 652	339 796	21 947	146 603	4 428	582 478	13 141	552	9 600	2 990	274 164	16 164	269 594	0	9 416	-2 479		
///	610 506 75 131	372 429	21 878	141 067	5 128	612 159	12 636	606	9 434	2 596	271 608	13 526	306 360	0	8 029	-1 653		
///	643 911 78 937	398 957	22 474	143 543	5 430	647 975	12 550	906	8 489	3 156	283 136	17 729	322 554	-0	12 005	-4 064		
IV	715 942 87 730	455 007	22 960	150 245	5 739	719 153	14 207	1 115	8 465	4 627	310 404	18 026	365 732	-	10 783	-3 211		
07 /	773 050 88 115	510 905	23 789	150 241	5 891	778 598	13 852	1 310	8 818	3 723	317 123	24 344	413 794	-	9 485	-5 547		
///	819 127 93 110	548 706	22 078	155 234	6 499	822 167	17 345	999	11 020	5 327	323 009	25 307	446 265	0	10 241	-3 040		
///	824 859 96 802	568 240	21 784	138 033	6 469	823 542	17 627	1 298	10 388	5 941	317 961	24 001	452 935	-0	11 018	1 318		
IV	871 642 95 441	631 519	20 674	124 008	6 517	866 827	26 363	1 247	19 194	5 922	303 367	22 987	503 080	0	11 030	4 815		
08 /	819 335 89 824	612 830	18 871	97 810	6 572	810 751	26 919	1 533	21 224	4 162	242 848	22 638	509 925	-0	8 422	8 584		
///	847 232 92 831	644 427	19 518	90 456	6 585	830 945	27 929	1 654	23 117	3 157	226 715	22 755	545 502	-0	8 045	16 287		
///	840 276 92 923	648 392	19 068	79 893	6 633	821 138	24 175	1 657	19 693	2 824	212 484	23 549	553 880	0	7 050	19 138		

(a) Excepto Empresas de seguros y fondos de pensiones.

(b) Datos según balance.

(c) Incluidas cesiones temporales de activos.

(d) Excluidos los Fondos del mercado monetario que figuran en los cuadros 8.F y siguientes.

9. INSTITUCIONES FINANCIERAS NO MONETARIAS (a)(b)
B) Otros intermediarios financieros (c)
Conciliación entre los balances financieros de las CFEE y los balances oficiales

9.C Activo

Datos referidos a Septiembre de 2008

Millones de euros

	Serie en cuadro/columna (d)	Balances								Ajustes			Total CFEE
		Total (e)	IIC mobiliarias (excepto FMM) (cuadro 9.E)	Sociedades de valores	Fondos de titulización (f)	Sociedades y fondos de capital riesgo (f)	Fondos de inversión inmobiliaria	Holding de instituciones financieras (f)	Emisores de participaciones preferentes (f)	Total	Jerarquización de fuentes	Valoración	
TOTAL ACTIVO BALANCE OFICIAL (I+II)		816 816	194 882	16 510	404 337	13 431	6 666	6 316	174 673				
I. ACTIVOS FINANCIEROS incluidos en CFEE	9.12/1	810 482	194 882	16 461	403 817	13 431	903	6 315	174 673	12 364	6 012	6 352	822 846
AF.2 Efectivo y depósitos		567 607	43 963	8 628	370 216	930	749	198	142 923	22	22		567 628
<i>Instituciones financieras</i>	9.12/3	567 485	43 841	8 628	370 216	930	749	198	142 923	22	22		567 507
<i>Resto del mundo</i>	9.12/5	122	122							122
AF.3 Valores distintos de acciones		106 836	104 345	1 852	558	...	80	55		55	106 891
331 Valores distintos de acciones a corto plazo		23 388	23 232	122	34	130		130	23 518
<i>Sociedades no financieras</i>	9.12/2	1 857	1 810	12			34			33		33	1 890
<i>Instituciones financieras</i>	9.12/3	17 925	17 925							11		11	17 936
<i>Administraciones Públicas</i>	9.12/4	3 606	3 497	109						86		86	3 692
332 Valores distintos de acciones a largo plazo		81 569	79 234	1 730	558	...	46	-75		-75	81 494
<i>Sociedades no financieras</i>	9.12/2	259	258	1									259
<i>Instituciones financieras</i>	9.12/3	20 368	18 660	1 662			46			-469		-469	19 899
<i>Administraciones Públicas</i>	9.12/4	6 528	6 510	18						220		220	6 748
<i>Resto del mundo</i>	9.12/5	54 413	53 806	49	558					175		175	54 588
34 Derivados financieros		1 879	1 879										1 879
<i>Instituciones financieras</i>	9.12/2	207	207										207
<i>Resto del mundo</i>	9.12/3	1 672	1 672										1 672
AF.4 Préstamos	9.12/4	58 507	1 159	303	32 294	24 751				58 507
<i>Sociedades no financieras, hogares e ISFLSH</i>		55 812			31 061				24 751				55 812
<i>Instituciones financieras</i>		1 462	1 159	303									1 462
<i>Administraciones Públicas</i>	9.12/2	1 233			1 233								1 233
AF.5 Acciones y otras participaciones	9.12/3	71 835	48 716	2 949	...	7 452	...	5 718	7 000	6 298		6 298	78 133
511/512 Acciones	9.12/5	51 894	35 796	2 928	...	7 452	...	5 718	...	5 879		5 879	57 773
<i>Sociedades no financieras</i>		15 469	7 783	235		7 452				10 131		10 131	25 600
<i>Instituciones financieras</i>	9.12/3	8 387	2 507	162				5 718		400		400	8 787
<i>Resto del mundo</i>		28 038	25 507	2 531						-4 652		-4 652	23 386
513 Otras participaciones	9.12/2	7 000	7 000				7 000
<i>Instituciones financieras</i>	9.12/3	7 000							7 000				7 000
52 Participaciones en fondos de inversión		12 941	12 920	21	419		419	13 360
<i>Instituciones financieras</i>	9.12/6	12 941	12 920	21						419		419	13 360
AF.7 Otras cuentas pendientes de cobro	...	5 696	-3 301	2 728	748	5 049	74	398	...	5 990	5 990		11 687
<i>Sociedades no financieras, hogares e ISFLSH</i>													6 355
<i>Instituciones financieras</i>													5 332
II. ACTIVOS no incluidos en CFEE	...	6 334	0	50	520	...	5 763	1	...				
<i>Activo fijo</i>		6 334	0	50	520		5 763	1					

(a) Excepto Empresas de seguros y fondos de pensiones

(b) Dadas las peculiaridades de estos Intermediarios financieros, se debe tener en cuenta que las Instituciones financieras no monetarias que aquí figuran son aquellas para las que se dispone de información en los registros estadísticos del Banco de España, hasta el momento de aparición de esta publicación.

(c) Son Otros intermediarios financieros, porque las Instituciones financieras monetarias (capítulos 6 a 8) son, obviamente, los Intermediarios financieros por excelencia (véase el esquema de sectorización que figura en este Boletín Estadístico).

(d) Referencia a la columna del Total CFEE.

9. INSTITUCIONES FINANCIERAS NO MONETARIAS (a)(b)
B) Otros intermediarios financieros (c)
Conciliación entre los balances financieros de las CFEE y los balances oficiales

9.D Pasivo

Datos referidos a Septiembre de 2008

Millones de euros

	Serie en cuadro/ columna (d)	Balances								Ajustes			Total CFEE
		Total (e)	IIC mobiliarias (excepto FMM) (cuadro 9.E)	Sociedades de valores	Fondos de titulización (f)	Sociedades y fondos de capital riesgo (f)	Fondos de inversión inmobiliaria	Holding de instituciones financieras (f)	Emisores de participaciones preferentes (f)	Total	Jerar- quiza- ción de fuentes	Valora- ción	
TOTAL PASIVO BALANCE OFICIAL (III+IV)		816 819	194 882	16 510	404 337	13 431	6 666	6 319	174 673				
III. PASIVOS incluidos en CFEE	9.12/7	816 819	194 882	16 510	404 337	13 431	6 666	6 319	174 673	-5 415	-2 214	-3 201	811 404
AF.2 Efectivo y depósitos	9.12/8	2 166		2 166					2 166
<i>Sociedades no financieras</i>	9.12/9	1 577					1 577
<i>Instituciones financieras</i>	9.12/10	589					589
AF.3 Valores distintos de acciones	9.12/11	569 514			397 731	...		975	156 150	-15 634		-15 634	553 880
331 Valores distintos de acciones a corto plazo	9.12/14	17 440			499	13 807				17 440
<i>Instituciones financieras</i>	9.12/14	83						83
<i>Resto del mundo</i>	9.12/14	17 358						17 358
332 Valores distintos de acciones a largo plazo	9.12/14	552 074			397 232	...		975	153 867	-15 634		-15 634	536 439
<i>Sociedades no financieras, hogares e ISFLSH</i>	9.12/14	5 559				941	...	-157		-157	5 402
<i>Instituciones financieras</i>	9.12/14	220 228				34	...	-6 237		-6 237	213 991
<i>Resto del mundo</i>	9.12/14	326 287			-9 240		-9 240	317 047
AF.4 Préstamos	9.12/14	21 723		10 507	4 200	...	9		7 000				21 723
<i>Sociedades no financieras</i>	9.12/10	80		80				80
<i>Instituciones financieras</i>	9.12/10	18 819		7 602	4 200	...	9		7 000				18 819
<i>Resto del mundo</i>	9.12/10	2 824		2 824				2 824
AF.5 Acciones y otras participaciones	9.12/10	220 722	192 808	1 864		14 748	6 263	5 040	...	9 294		9 294	230 016
511/512 Acciones	9.12/12+13	12 576		1 864		5 672		5 040	...	4 956		4 956	17 532
<i>Sociedades no financieras, hogares e ISFLSH</i>	9.12/13	5 824		2 457		2 457	8 282
<i>Instituciones financieras</i>	9.12/13	4 299		1 000		1 000	5 299
<i>Administraciones Públicas</i>	9.12/13	1 815		1 815
<i>Resto del mundo</i>	9.12/13	637		1 499		1 499	2 136
52 Participaciones y acciones emitidas por fondos y sociedades de inversión	9.12/13	208 147	192 808			9 076	6 263	4 337		4 337	212 484
<i>Sociedades no financieras, hogares e ISFLSH</i>	9.12/12	160 824	154 561			2 503		2 503	163 327
<i>Instituciones financieras</i>	9.12/12	40 125	34 680			1 803		1 803	41 928
<i>Administraciones Públicas</i>	9.12/12	3 630				3 630
<i>Resto del mundo</i>	9.12/12	3 567	3 567			31		31	3 599
AF.7 Otras cuentas pendientes de pago	9.12/12	5 833	2 074	1 974	2 406	-1 315	387	307	...	-2 214	-2 214		3 619
<i>Sociedades no financieras, hogares e ISFLSH</i>	9.12/15	2 350
<i>Instituciones financieras</i>		634
IV. PASIVOS no incluidos en CFEE													
Pro memoria													
Activos financieros netos (I-III)		-6 337	-0	-50	-520	...	-5 763	-4	...	17 779			11 442

(e) Cuando no se dispone de información para alguno de los agentes incluidos en la agrupación y se ha podido realizar una estimación, ésta se ha incorporado a los datos agregados. Se ha procedido de igual forma para los detalles de sectores de contrapartida de las distintas rúbricas del balance.

(f) Datos estimados.

9. INSTITUCIONES FINANCIERAS NO MONETARIAS (a) (b)

B) Otros Intermediarios financieros (c)

Balances

CNMV

	Otros Intermediarios Financieros								% sobre Total Otros Intermediarios Financieros						
	Total	IIC mobiliarias (excepto FMM)	Sociedades de valores	Fondos de titulización	Sociedades de fondos de capital riesgo	Fondos de inversión inmobiliaria	Holding de instituciones financieras	Emisores participaciones preferentes	IIC mobiliarias (excepto FMM)	Sociedades de valores	Fondos de titulización	Sociedades de fondos de capital riesgo	Fondos de inversión inmobiliaria	Holding de instituciones financieras	Emisores participaciones preferentes
	1=2a8	2	3	4	5	6	7	8	9	10	11	12	13	14	15
01	202 786	155 037	10 499	31 436	3 069	1 488	1 258	...	76,45	5,18	15,50	1,51	0,73	0,62	...
02	205 003	139 118	10 009	50 827	1 961	1 930	1 158	...	67,86	4,88	24,79	0,96	0,94	0,56	...
03	272 346	172 484	10 229	81 792	2 488	2 538	1 290	1 526	63,33	3,76	30,03	0,91	0,93	0,47	0,56
04 /	315 603	190 465	12 917	102 000	2 900	3 283	1 655	2 382	60,35	4,09	32,32	0,92	1,04	0,52	0,75
//	326 706	192 214	11 691	105 984	2 900	3 640	1 655	8 622	58,83	3,58	32,44	0,89	1,11	0,51	2,64
IV	361 847	199 072	10 043	125 737	3 657	4 076	1 658	17 605	55,02	2,78	34,75	1,01	1,13	0,46	4,87
05 /	392 103	207 715	13 128	135 075	3 840	4 778	1 658	25 908	52,97	3,35	34,45	0,98	1,22	0,42	6,61
//	440 185	215 283	13 601	154 892	4 059	5 280	1 731	45 339	48,91	3,09	35,19	0,92	1,20	0,39	10,30
III	456 585	223 538	11 625	154 087	4 242	5 647	1 731	55 714	48,96	2,55	33,75	0,93	1,24	0,38	12,20
IV	493 124	227 705	10 669	178 791	4 469	6 042	1 798	63 650	46,18	2,16	36,26	0,91	1,23	0,36	12,91
06 /	555 545	257 442	11 447	186 463	4 692	6 765	1 798	86 939	46,34	2,06	33,56	0,84	1,22	0,32	15,65
//	592 295	256 947	10 808	206 379	4 960	7 291	1 831	104 080	43,38	1,82	34,84	0,84	1,23	0,31	17,57
III	620 585	265 804	13 970	212 193	5 184	7 778	1 831	113 824	42,83	2,25	34,19	0,84	1,25	0,30	18,34
IV	689 091	290 464	14 292	248 516	5 274	8 106	1 971	120 468	42,15	2,07	36,06	0,77	1,18	0,29	17,48
07 /	747 367	295 332	13 379	278 132	7 155	7 971	5 419	139 979	39,52	1,79	37,21	0,96	1,07	0,73	18,73
//	789 704	300 214	16 590	305 769	8 345	8 034	5 486	145 267	38,02	2,10	38,72	1,06	1,02	0,69	18,40
III	796 761	296 342	18 068	312 951	9 534	7 714	6 186	145 966	37,19	2,27	39,28	1,20	0,97	0,78	18,32
IV	844 528	281 971	20 509	356 793	10 723	7 342	6 289	160 901	33,39	2,43	42,25	1,27	0,87	0,74	19,05
08 /	...	225 489	19 675	7 020	6 289	153 310
//	...	208 893	20 398	6 800	6 316	164 274
III	...	194 882	16 510	6 666	6 316	174 673

(a) Excepto Empresas de seguros y fondos de pensiones.

(b) Dadas las peculiaridades de estos intermediarios financieros, se debe tener en cuenta que las Instituciones Financieras no Monetarias que aquí figuran son aquellas para las que se dispone de información en los registros estadísticos del Banco de España, hasta el momento de aparición de esta publicación.

(c) Son Otros Intermediarios Financieros, porque las Instituciones Financieras Monetarias (capítulos 6 a 8) son, obviamente, los Intermediarios Financieros por excelencia (véase el esquema de sectorización que figura en este Boletín Estadístico).

9. INSTITUCIONES FINANCIERAS NO MONETARIAS (a)

B) Otros Intermediarios financieros (b)

Balances

CNMV. Valoración según SEC 95

	Activos financieros						Promemoria: Activos no financieros (c)	Pasivos							Activos financieros netos	
	Total	Sociedades no financieras, hogares e ISFLSH	Instituciones financieras	Administraciones Públicas	Resto del mundo	Total		Depósitos y préstamos (d)				Participaciones de los fondos	Acciones	Valores distintos de acciones y participaciones		Otras cuentas pendientes de pago
	1=2a5	2	3	4	5	7=8+12a15		8=9a11	9	10	11	12	13	14		15
01	206 367	40 100	65 108	24 349	76 810	1 112	210 510	10 395	786	9 585	49	139 439	29 054	27 861	3 762	-4 143
02	205 492	49 842	65 713	18 539	71 399	1 392	208 245	11 580	698	10 140	741	124 017	23 688	47 070	1 890	-2 752
03	274 267	69 413	95 992	16 336	92 526	2 017	276 796	11 755	540	9 146	2 069	156 087	27 275	78 932	2 747	-2 529
04 /	328 634	84 352	129 871	14 155	100 256	2 612	332 579	12 337	507	10 029	1 801	199 442	5 876	110 994	3 929	-3 945
IV	365 182	97 179	145 581	16 253	106 170	2 817	368 356	10 492	487	7 971	2 034	208 427	6 836	138 840	3 762	-3 174
05 /	395 649	95 512	171 762	15 707	112 668	2 943	401 369	12 912	472	10 588	1 852	217 845	7 405	158 334	4 872	-5 720
//	448 666	68 639	245 858	15 696	118 473	3 407	453 737	13 234	485	10 518	2 231	227 468	10 335	196 921	5 780	-5 071
III	468 556	61 993	265 098	16 650	124 815	3 667	474 452	12 712	525	9 329	2 858	238 428	11 327	206 201	5 784	-5 896
IV	503 169	64 678	293 523	15 367	129 601	4 054	510 448	12 450	573	8 734	3 143	242 510	11 527	238 810	5 151	-7 279
06 /	567 457	70 427	335 147	15 406	146 477	4 223	575 591	12 799	552	9 257	2 990	274 164	13 136	269 594	5 899	-8 135
//	598 053	74 056	367 809	15 244	140 945	4 906	605 296	12 349	606	9 147	2 596	271 608	10 452	306 360	4 528	-7 243
III	631 194	77 999	394 055	15 720	143 420	5 211	638 432	12 239	906	8 178	3 156	283 136	12 132	322 554	8 370	-7 238
IV	701 655	86 051	449 442	16 050	150 112	5 558	708 929	13 792	1 115	8 050	4 627	310 404	12 313	365 732	6 688	-7 274
07 /	757 772	85 608	505 222	16 843	150 100	5 702	767 704	13 439	1 310	8 405	3 723	317 123	18 134	413 794	5 214	-9 933
//	802 885	90 210	542 510	15 071	115 093	6 136	809 532	16 961	999	10 636	5 327	323 009	17 687	446 265	5 609	-6 647
III	808 192	93 673	562 017	14 608	137 894	6 105	810 837	17 195	1 298	9 956	5 941	317 961	16 300	452 935	6 447	-2 645
IV	855 219	93 642	624 169	13 535	123 873	6 312	854 783	25 934	1 247	18 766	5 922	303 367	15 718	503 080	6 683	436
08 /	803 816	88 112	606 366	11 676	97 662	6 371	800 818	26 687	1 533	20 993	4 162	242 848	16 742	509 925	4 617	2 998
//	830 256	90 146	637 490	12 299	90 321	6 286	820 385	27 644	1 654	22 833	3 157	226 715	16 258	545 502	4 265	9 871
III	822 846	89 916	641 490	11 672	79 768	6 334	811 404	23 890	1 657	19 408	2 824	212 484	17 532	553 880	3 619	11 442

(a) Excepto Empresas de seguros y fondos de pensiones.

(b) Son Otros Intermediarios Financieros, porque las Instituciones Financieras Monetarias (capítulos 6 a 8) son, obviamente, los Intermediarios Financieros por excelencia (véase el esquema de sectorización que figura en este Boletín Estadístico).

(c) Datos según balance.

(d) Incluidas cesiones temporales de activos.

9.11 Balances oficiales.

Total activo y pasivo por

agrupaciones institucionales

Millones de euros y %

9. INSTITUCIONES FINANCIERAS NO MONETARIAS (a)
B) Otros intermediarios financieros: Instituciones de inversión colectiva (b)
Conciliación entre los balances financieros de las CFEE y los balances oficiales

9.E Activo y pasivo

Datos referidos a Septiembre de 2008

Millones de euros

	Serie en cuadro/ columna (c)	Balances				Ajustes			Total CFEE
		Total	Fondos de inversión mobiliaria (b)	Sociedades de inversión de capital fijo	Sociedades de inversión de capital variable	Total	Jerar- quiza- ción de fuentes y otros	Valora- ción	
TOTAL ACTIVO BALANCE OFICIAL (I+II)		194 882	168 011		26 871				
I. ACTIVOS FINANCIEROS incluidos en CFEE	9.21/2	194 882	168 011		26 870	1 049	6 009	-4 960	195 930
AF.2 Efectivo y depósitos		43 963	34 846		9 117				43 963
<i>Instituciones financieras</i>	9.23/2	43 841				43 841
<i>Resto del mundo</i>	9.23/11	122				122
AF.3 Valores distintos de acciones		104 345	97 672	...	6 673	21		21	104 366
331 Valores distintos de acciones a corto plazo		23 232	20 770	...	2 462	134		134	23 366
<i>Sociedades no financieras</i>	9.22/4	1 810	1 156	...	654	35		35	1 845
<i>Instituciones financieras</i>	9.23/5	17 925	16 506	...	1 419	11		11	17 936
<i>Administraciones Públicas</i>	9.22/10+13	3 497	3 108	...	389	88		88	3 585
332 Valores distintos de acciones a largo plazo		79 234	75 121	...	4 113	-114		-114	79 121
<i>Sociedades no financieras</i>	9.22/5	258	104	...	154				258
<i>Instituciones financieras</i>	9.23/6	18 660	17 889	...	771	-507		-507	18 153
<i>Administraciones Públicas</i>	9.22/11+14	6 510	5 957	...	553	219		219	6 730
<i>Resto del mundo</i>	9.23/13	53 806	51 171	...	2 635	174		174	53 980
34 Derivados financieros		1 879	1 781	...	98				1 879
<i>Instituciones financieras</i>	9.23/7	207	268	...	-61				207
<i>Resto del mundo</i>	9.23/14	1 672	1 513	...	159				1 672
AF.4 Préstamos		1 159	1 159						1 159
<i>Instituciones financieras</i>		1 159	1 159						1 159
AF.5 Acciones y otras participaciones		48 716	35 998	...	12 718	-4 981		-4 981	43 735
511/512 Acciones		35 796	24 356	...	11 441	-5 400		-5 400	30 396
<i>Sociedades no financieras</i>		7 783	4 565	...	3 217	-830		-830	6 953
<i>Instituciones financieras</i>		2 507	1 446	...	1 060	-338		-338	2 169
<i>Resto del mundo</i>		25 507	18 344	...	7 163	-4 232		-4 232	21 275
52 Participaciones en fondos de inversión		12 920	11 642	...	1 277	419		419	13 339
<i>Instituciones financieras</i>		12 920	11 642	...	1 277	419		419	13 339
AF.7 Otras cuentas pendientes de cobro		-3 301	-1 664		-1 637	6 009	6 009		2 708
<i>Sociedades no financieras</i>	9.22/7				1 447
<i>Instituciones financieras</i>	9.23/9				1 261
II. ACTIVOS no incluidos en CFEE		0		...	0				
<i>Activo fijo</i>	9.21/8	0		...	0				
TOTAL PASIVO BALANCE OFICIAL (III+IV)		194 882	168 011	...	26 871				
III. PASIVOS incluidos en CFEE		194 882	168 011	...	26 871	1 767	-302	2 070	196 649
AF.5 Acciones y otras participaciones		192 808	166 285	...	26 523	2 070		2 070	194 878
511/512 Acciones				...					
<i>Sociedades no financieras, hogares e ISFLSH</i>				...					154 796
<i>Instituciones financieras</i>				...					36 483
<i>Resto del mundo</i>				...					3 599
52 Participaciones y acciones emitidas por fondos y sociedades de inversión		192 808	166 285	...	26 523	2 070		2 070	194 878
<i>Sociedades no financieras, hogares e ISFLSH</i>				...					154 796
<i>Instituciones financieras</i>				...					36 483
<i>Resto del mundo</i>				...					3 599
AF.7 Otras cuentas pendientes de pago	9.24/10	2 074	1 726	...	348	-302	-302		1 772
IV. PASIVOS no incluidos en CFEE									
Pro memoria									
Activos financieros netos (I-III)		-0			-0	-719			-719

(a) Excepto Empresas de seguros y fondos de pensiones.

(b) IIC en valores mobiliarios, excepto Fondos del mercado monetario considerados Instituciones Financieras Monetarias que figuran en el capítulo 8 (cuadros 8.F, 8.91 y 8.92).

(c) Referencia a la columna de Total CFEE.

9. INSTITUCIONES FINANCIERAS NO MONETARIAS (a)
B) Otros intermediarios financieros: Instituciones de inversión colectiva (b)
Balances

9.21 Activo y pasivo
Valoración de activos financieros
y pasivos según SEC 95

CNMV. Valoración según SEC 95

Millones de euros

Número de instituciones	Activos financieros							Pro memoria: activos no financieros (c)	Pasivos				Activos financieros netos
	Total	Sociedades no financieras	Administraciones Públicas	Instituciones financieras		Resto del mundo	Total		Participaciones en fondos de inversión excepto FMM	Acciones emitidas por sociedades de inversión	Otras cuentas pendientes de pago		
				Del cual OIFM									
1	2=3+4+5+7	3	4	5	6	7	8	9=10 a 12	10	11	12	13 = 2-9	
01	4 689	156 999	11 079	23 173	46 064	39 310	76 684	2	162 242	137 493	23 709	1 040	-5 242
02	5 148	140 349	7 692	17 529	43 991	36 330	71 136	1	141 491	121 367	19 521	603	-1 142
03	5 388	174 576	9 765	15 436	59 305	39 405	90 070	1	181 254	152 573	27 463	1 219	-6 678
04 /	5 388	192 293	11 025	14 182	70 716	44 883	96 370	2	198 018	169 144	27 081	1 793	-5 725
///	5 486	194 424	11 459	13 271	72 162	44 857	97 532	2	196 193	171 087	23 636	1 470	-1 769
IV	5 553	202 508	12 865	13 589	73 801	47 277	102 253	2	204 841	178 100	25 103	1 638	-2 333
05 /	5 603	213 392	13 152	13 104	75 891	47 974	111 245	2	213 572	186 060	25 773	1 740	-180
///	5 606	222 670	14 043	13 248	79 888	49 483	115 492	2	222 994	194 567	26 461	1 966	-324
IV	5 644	233 322	15 266	13 880	83 064	52 975	121 113	2	233 564	203 669	27 754	2 141	-241
06 /	5 687	237 067	15 028	12 591	83 530	53 795	125 918	1	237 253	207 450	27 610	2 193	-186
06 /	5 738	267 348	16 336	12 658	95 183	63 845	143 170	1	268 049	237 410	28 691	1 948	-701
///	5 780	263 774	16 057	12 797	97 304	66 426	137 617	1	264 264	234 879	27 944	1 441	-490
IV	5 860	274 654	17 931	13 447	103 396	72 424	139 879	1	275 414	244 734	29 200	1 480	-760
07 /	6 000	302 562	19 314	13 820	123 034	88 350	145 641	0	302 536	270 301	30 076	2 159	26
07 /	6 034	305 385	19 335	14 493	125 158	90 247	145 547	0	307 131	273 422	31 516	2 193	-1 746
///	6 138	312 253	18 955	13 451	129 446	92 505	149 533	0	311 810	276 600	32 792	2 418	443
IV	6 198	305 471	17 870	13 011	141 648	104 649	132 058	0	305 681	270 736	32 360	2 584	-210
08 /	6 241	289 765	16 393	12 051	142 540	107 566	117 930	0	289 782	256 055	31 482	2 246	-17
08 /	6 220	232 662	13 581	10 120	114 972	83 870	93 356	0	229 050	197 834	29 056	2 160	3 612
///	6 268	214 304	11 632	10 523	104 750	76 313	86 835	0	211 943	181 725	28 415	1 802	2 362
IV	6 259	195 930	10 502	10 315	97 649	73 515	77 049	0	196 649	167 738	27 140	1 772	-719

(a) Excepto Empresas de seguros y fondos de pensiones.

(b) IIC en valores mobiliarios, excepto Fondos del mercado monetario considerados IFMs que figuran en los cuadros 8.F, 8.91 y 8.92

(c) Datos según balance.

9. INSTITUCIONES FINANCIERAS NO MONETARIAS (a)
B) Otros intermediarios financieros: Instituciones de inversión colectiva (b)
Balances

9.22 Activos financieros.
Sociedades no financieras y
Administraciones Públicas

CNMV. Valoración según SEC 95

Millones de euros

Número de instituciones	Sociedades no financieras							Administraciones Públicas						
	Total	Cartera de valores					Otras cuentas pendientes de cobro	Total	Cartera de valores (valores distintos de acciones)					
		Total	Valores distintos de acciones			Acciones y otras participaciones			Estado			Otras Administraciones Públicas		
			Total	A corto plazo	A largo plazo				Total	A corto plazo	A largo plazo	Total	A corto plazo	A largo plazo
1=2+7	2=3+6	3=4+5	4	5	6	7	8=9+12	9=10+11	10	11	12=13+14	13	14	
01	11 079	9 792	2 327	1 722	606	7 465	1 286	23 173	21 923	1 327	20 596	1 250	418	832
02	7 692	6 798	740	657	83	6 058	894	17 529	16 574	1 420	15 155	955	420	535
03	9 765	8 970	990	555	435	7 980	795	15 436	14 604	1 323	13 281	832	192	640
04 /	11 025	10 132	1 006	554	452	9 127	893	14 182	13 294	937	12 357	888	267	621
///	11 459	10 514	1 178	875	304	9 336	946	13 271	12 299	748	11 551	972	435	537
IV	12 865	11 906	1 242	941	300	10 665	959	13 589	12 565	1 290	11 275	1 025	532	493
05 /	13 152	12 584	1 337	906	431	11 247	567	13 104	12 128	1 154	10 974	975	392	584
///	14 043	13 149	1 357	920	437	11 791	894	13 248	12 238	1 689	10 549	1 009	583	427
IV	15 266	14 493	1 173	733	439	13 320	774	13 880	12 932	2 396	10 536	948	435	512
06 /	15 028	14 307	1 322	517	805	12 985	721	12 591	11 782	1 555	10 226	809	402	407
06 /	16 336	15 477	1 548	1 200	348	13 929	859	12 658	12 022	2 249	9 773	636	241	396
///	16 057	15 193	1 815	1 409	406	13 378	864	12 797	12 123	2 604	9 520	673	283	390
IV	17 931	16 894	1 969	1 542	428	14 924	1 037	13 447	12 819	2 932	9 887	628	235	393
07 /	19 314	17 935	2 735	2 259	476	15 200	1 379	13 820	13 156	3 026	10 130	665	331	334
07 /	19 335	18 128	2 120	1 613	507	16 008	1 208	14 493	13 791	3 310	10 481	702	301	401
///	18 955	17 449	1 323	820	503	16 126	1 505	13 451	12 648	2 539	10 108	804	424	379
IV	17 870	16 098	1 490	1 122	367	14 608	1 773	13 011	12 229	2 388	9 841	782	420	361
08 /	16 393	14 978	1 803	1 347	456	13 175	1 415	12 051	11 335	2 264	9 071	717	384	333
08 /	13 581	12 055	2 274	1 613	661	9 781	1 526	10 120	9 406	2 806	6 600	714	318	396
///	11 632	10 576	2 103	1 600	503	8 473	1 056	10 523	9 806	3 524	6 282	717	315	402
IV	10 502	9 055	2 103	1 845	258	6 953	1 447	10 315	9 532	3 222	6 309	783	363	420

(a) Excepto Empresas de seguros y fondos de pensiones.

(b) IIC en valores mobiliarios, excepto Fondos del mercado monetario considerados IFMs que figuran en los cuadros 8.F, 8.91 y 8.92

9. INSTITUCIONES FINANCIERAS NO MONETARIAS (a)
B) Otros intermediarios financieros: Instituciones de inversión colectiva (b)
Balances

9.23 Activos financieros.
Instituciones financieras
y Resto del mundo

CNMV. Valoración según SEC 95

Millones de euros

	Instituciones financieras									Resto del mundo					
	Total 1=2+3+7+8	Efectivo de depósitos y préstamos (c) 2	Cartera de valores						Otras cuentas ptes. de cobro 9	Total 10=11+12	Efectivo, depósitos y préstamos (c) 11	Cartera de valores			
			Total 3=4+7+8	Valores distintos de acciones			Derivados financieros 7	Acciones y otras participaciones 8				Total 12=13+14+15	Valores distintos de acciones 13	Derivados financieros 14	Acciones y otras participaciones 15
				Total 4=5+6	A corto plazo 5	A largo plazo 6									
01	46 064	32 001	12 561	5 983	3 078	2 905	-	6 577	1 502	76 684	100	76 584	48 195	-	28 388
02	43 991	30 865	12 112	5 613	2 962	2 651	-	6 499	1 014	71 136	100	71 036	53 412	-	17 625
03	59 305	33 662	24 816	8 563	2 940	5 623	-	16 254	827	90 070	100	89 970	64 850	-	25 120
04 //	70 716	38 029	31 759	11 663	4 805	6 859	-	20 096	928	96 370	100	96 270	64 040	-	32 230
///	72 162	36 368	34 886	14 017	6 468	7 549	-	20 869	909	97 532	100	97 432	66 432	-	31 000
IV	73 801	34 900	37 976	16 808	8 608	8 200	-	21 168	925	102 253	100	102 153	68 539	-	33 614
05 /	75 891	36 492	38 520	18 020	8 625	9 395	124	20 375	879	111 245	100	111 145	72 425	2 596	36 124
///	79 888	36 435	42 625	21 071	11 388	9 684	176	21 377	828	115 492	100	115 392	74 818	3 014	37 560
III	83 064	36 678	45 444	22 731	10 939	11 792	337	22 376	942	121 113	100	121 013	75 394	3 505	42 114
IV	83 530	34 783	47 797	24 892	13 457	11 435	348	22 557	950	125 918	100	125 818	75 987	3 756	46 075
06 /	95 183	39 164	54 923	30 781	17 586	13 195	391	23 752	1 095	143 170	100	143 070	81 578	4 482	57 010
///	97 304	39 080	57 153	33 133	20 143	12 990	318	23 702	1 072	137 617	100	137 517	77 822	3 749	55 946
III	103 396	40 308	61 881	38 145	24 287	13 858	448	23 289	1 207	139 879	100	139 779	78 338	4 182	57 259
IV	123 034	47 994	73 892	49 788	31 188	18 600	610	23 495	1 900	145 641	100	145 541	82 153	4 706	58 682
07 /	125 158	47 828	76 093	51 801	33 314	18 487	546	23 746	2 088	145 547	105	145 442	81 276	4 762	59 404
///	129 446	47 228	80 942	55 259	35 489	19 769	586	25 098	2 145	149 533	148	149 384	80 373	5 134	63 877
III	141 648	54 525	85 733	59 845	41 212	18 633	437	25 451	2 274	132 058	102	131 955	74 059	4 752	53 144
IV	142 540	54 256	86 937	61 786	44 249	17 537	519	24 632	2 197	117 930	122	117 809	68 669	4 205	44 935
08 /	114 972	48 592	65 041	42 086	31 516	10 570	260	22 695	1 973	93 356	-	93 356	59 750	2 708	30 899
///	104 750	41 604	62 037	41 811	31 220	10 591	262	19 964	1 673	86 835	122	86 714	56 930	2 141	27 643
III	97 649	45 000	51 804	36 089	17 936	18 153	207	15 508	1 261	77 049	122	76 927	53 980	1 672	21 275

(a) Excepto Empresas de seguros y fondos de pensiones.

(b) IIC en valores mobiliarios, excepto Fondos del mercado monetario considerados IFMs que figuran en los cuadros 8.F, 8.91 y 8.92

(c) Incluye adquisición temporal de activos.

9. INSTITUCIONES FINANCIERAS NO MONETARIAS (a)
B) Otros intermediarios financieros: Instituciones de inversión colectiva (b)
Balances

9.24 Pasivos por tenedores
Valoración de pasivos
según SEC 95

CNMV. Valoración según SEC 95

Millones de euros

	Acciones					Participaciones				Otras cuentas pendientes de pago 10
	Total 1=2+6+10	Total 2= 3 a 5	Sociedades no financieras, hogares e ISFLSH 3	Instituciones financieras 4	Resto del mundo 5	Total 6=7 a 9	Sociedades no financieras, hogares e ISFLSH 7	Instituciones financieras 8	Resto del mundo 9	
01	162 242	23 709	18 826	4 883	-	137 493	112 481	22 581	2 431	1 040
02	141 491	19 521	15 539	3 982	-	121 367	96 763	21 921	2 682	603
03	181 254	27 463	22 687	4 776	-	152 573	117 179	32 258	3 136	1 219
04 //	198 018	27 081	22 307	4 774	-	169 144	129 374	36 351	3 419	1 793
///	196 193	23 636	19 431	4 205	-	171 087	130 398	37 255	3 434	1 470
IV	204 841	25 103	20 586	4 517	-	178 100	141 837	32 393	3 870	1 638
05 /	213 572	25 773	21 215	4 558	-	186 060	150 021	32 305	3 733	1 740
///	222 994	26 461	21 772	4 689	-	194 567	156 442	34 343	3 782	1 966
III	233 564	27 754	22 820	4 934	-	203 669	164 915	35 089	3 665	2 141
IV	237 253	27 610	22 716	4 894	-	207 450	169 351	34 395	3 704	2 193
06 /	268 049	28 691	23 589	5 102	-	237 410	195 470	37 695	4 245	1 948
///	264 264	27 944	22 976	4 968	-	234 879	192 364	38 314	4 201	1 441
III	275 414	29 200	23 989	5 211	-	244 734	202 274	37 720	4 740	1 480
IV	302 536	30 076	24 731	5 345	-	270 301	225 581	39 584	5 136	2 159
07 /	307 131	31 516	25 924	5 592	-	273 422	228 073	40 143	5 206	2 193
///	311 810	32 792	26 966	5 826	-	276 600	229 351	41 856	5 393	2 418
III	305 681	32 360	26 617	5 743	-	270 736	222 421	43 217	5 099	2 584
IV	289 782	31 482	25 629	5 852	-	256 055	208 688	42 719	4 647	2 246
08 /	229 050	29 056	21 873	7 183	-	197 834	158 181	36 585	3 067	2 160
///	211 943	28 415	21 649	6 767	-	181 725	143 418	34 389	3 919	1 802
III	196 649	27 140	20 902	6 238	-	167 738	133 894	30 245	3 599	1 772

(a) Excepto Empresas de seguros y fondos de pensiones.

(b) IIC en valores mobiliarios, excepto Fondos del mercado monetario considerados IFMs que figuran en los cuadros 8.F, 8.91 y 8.92

9. INSTITUCIONES FINANCIERAS NO MONETARIAS (a)
B) Otros intermediarios financieros: Sociedades de valores
Balances

9.31 Activo y pasivo
Valoración de activos financieros
y pasivos según SEC 95

CNMV. Valoración según SEC 95

Millones de euros

	Activos financieros					Pro memoria: activos no financieros (b)	Pasivos						Activos financieros netos
	Total	Sociedades no financieras	Administraciones Públicas	Instituciones financieras	Resto del mundo		Total	Acciones	Préstamos	Cesiones temporales de activos		Otras cuentas pendientes de pago	
										Total	De las cuales con Instituciones financieras		
1=2 a 5	2	3	4	5	6	7=8+9+10+12	8	9	10	11	12	13= 1 - 7	
01	11 361	3 360	66	7 809	126	89	10 499	1 198	-	7 032	6 222	2 269	862
02	10 044	1 171	49	8 562	263	73	10 009	1 116	-	7 553	6 760	1 340	36
03	10 288	2 061	49	7 370	807	61	10 229	996	1 915	6 490	5 796	828	59
04 /	11 876	1 996	61	8 828	991	58	12 917	1 100	1 956	7 935	7 306	1 926	-1 041
///	11 272	2 133	34	8 087	1 018	56	11 691	1 150	1 690	7 297	6 679	1 554	-419
IV	9 662	1 818	52	6 382	1 411	54	10 043	1 104	1 918	5 574	4 971	1 447	-380
05 /	12 385	1 905	51	9 006	1 422	46	13 128	1 157	1 720	8 193	7 588	2 059	-743
///	15 047	2 706	62	9 268	3 011	45	13 601	1 198	2 115	8 119	7 518	2 170	1 446
IV	13 016	2 437	1	6 846	3 732	44	11 625	1 287	2 743	5 969	5 329	1 626	1 391
06 /	12 212	2 120	1	6 405	3 685	43	10 669	1 206	3 029	5 421	4 734	1 013	1 542
///	12 890	2 657	1	6 849	3 383	42	11 447	1 283	2 878	5 921	5 257	1 365	1 443
IV	12 042	2 215	4	6 435	3 388	42	10 808	1 261	2 493	5 855	5 147	1 198	1 235
07 /	16 115	5 271	62	7 184	3 598	41	13 970	1 497	3 054	5 185	4 178	4 234	2 144
///	16 168	3 862	7	7 765	4 533	40	14 292	1 355	4 522	5 270	4 050	3 145	1 876
08 /	14 809	3 169	7	7 079	4 553	40	13 379	1 679	3 716	5 706	4 388	2 277	1 430
///	18 040	3 230	30	9 219	5 560	43	16 590	1 771	5 321	7 421	6 416	2 078	1 450
IV	19 494	4 631	76	8 951	5 836	43	18 068	1 890	5 935	7 036	5 732	3 207	1 426
09 /	21 833	5 006	1	10 884	5 942	45	20 509	1 633	5 918	8 777	7 526	4 181	1 324
08 /	20 183	3 410	1	12 588	4 184	50	19 675	1 865	4 157	11 301	9 763	2 353	508
///	20 487	2 882	1	14 118	3 486	50	20 398	1 816	3 154	13 257	11 599	2 172	88
IV	16 775	3 086	1	10 969	2 719	50	16 510	1 864	2 821	9 852	8 191	1 974	265

(a) Excepto Empresas de seguros y fondos de pensiones.

(b) Datos según balance.

9. INSTITUCIONES FINANCIERAS NO MONETARIAS (a)
B) Otros intermediarios financieros: Sociedades de valores
Balances

9.32 Activos financieros
Detalle

CNMV. Valoración según SEC 95 (b)

Millones de euros

	Sociedades no financieras						Administraciones Públicas		Instituciones financieras						Resto del mundo					
	Total	Cartera de valores				Otras cuentas pendientes de cobro	Total	Cartera de valores:	Cartera de valores				Efectivo y depósitos (c)	Préstamos	Otras cuentas pendientes de cobro	Cartera de valores				
		Total	Valores distintos de acciones	Acciones y participaciones	Otras participaciones				Total	Valores distintos de acciones	Total	Valores distintos de acciones				Acciones y participaciones	Otras participaciones	Total	Valores distintos de acciones	Acciones y participaciones
01	11 361	3 360	1 835	3	1 832	1 525	66	66	7 809	383	10	372	7 153	23	250	126	3	123		
02	10 044	1 171	461	13	448	711	49	49	8 562	175	55	120	8 127	110	150	263	7	255		
03	10 288	2 061	979	7	972	1 082	49	49	7 370	346	161	184	6 721	115	188	807	17	791		
04	9 662	1 818	573	10	564	1 244	52	52	6 382	660	490	170	5 540	58	124	1 411	27	1 383		
05 /	12 385	1 905	488	10	478	1 417	51	51	9 006	700	545	155	8 046	136	124	1 422	27	1 395		
///	15 047	2 706	1 130	0	1 130	1 576	62	62	9 268	804	363	440	8 139	202	124	3 011	1 538	1 474		
IV	13 016	2 437	502	0	502	1 935	1	1	6 846	502	342	160	6 049	171	124	3 732	1 431	2 302		
06 /	12 212	2 120	494	0	494	1 626	1	1	6 405	659	509	150	5 428	194	124	3 685	1 324	2 362		
///	12 890	2 657	583	0	583	2 074	1	1	6 849	1 071	908	163	5 331	323	124	3 383	1 224	2 159		
IV	12 042	2 215	575	0	574	1 641	4	4	6 435	1 270	1 120	150	4 497	544	124	3 388	1 140	2 248		
07 /	16 115	5 271	2 293	0	2 293	2 977	62	62	7 184	2 442	1 267	1 175	4 350	268	124	3 598	1 073	2 525		
///	16 168	3 862	1 514	0	1 514	2 348	7	7	7 765	2 544	1 056	1 488	4 620	451	150	4 533	1 029	3 504		
08 /	14 809	3 169	627	0	627	2 542	7	7	7 079	1 315	1 102	213	5 021	593	150	4 553	979	3 573		
///	18 040	3 230	511	0	511	2 719	30	30	9 219	1 684	1 478	206	6 563	822	150	5 560	952	4 609		
IV	19 494	4 631	631	0	630	4 001	76	76	8 951	1 552	1 371	181	6 796	454	150	5 836	920	4 916		
09 /	21 833	5 006	786	0	786	4 220	1	1	10 884	1 331	924	407	9 069	333	150	5 942	867	5 075		
08 /	20 183	3 410	568	0	568	2 842	1	1	12 588	1 147	1 016	13010	854	437	150	4 184	794	3 390		
///	20 487	2 882	627	0	626	2 255	1	1	14 118	1 031	682	34812	627	310	150	3 486	733	2 752		
IV	16 775	3 086	570	1	569	2 516	1	1	10 969	1 866	1 699	167	8 650	303	150	2 719	608	2 111		

(a) Excepto Empresas de seguros y fondos de pensiones.

(b) La CNMV difunde la información a valor contable de los balances tanto de Sociedades de Valores como de Agencias de Valores.

(c) Incluidas adquisiciones temporales de activos.

9. INSTITUCIONES FINANCIERAS NO MONETARIAS (a)
C) Auxiliares financieros (b)
Conciliación entre los balances financieros de las CFEE y los balances oficiales

9.F Activo

Datos referidos a Septiembre de 2008

Millones de euros

	Serie en cuadro/columna (c)	Datos según balance												Ajustes			Total CFEE
		Total (d)	Fondos garantía depósitos (e)	Gestoras fondos inversión (e)	Garantía recíproca	Agencias de valores	Gestoras fondos pensiones (e)(f)	Sociedades de tasación (e)	Gestoras de cartera (e)	Gestoras capital riesgo	CLEA (g)	Establecimientos de cambio moneda extranjera	Receptoras bolsas y derivados, AIAF e Iberclear (h)	Total	Jerarquización de fuentes y otros	Valoración	
TOTAL ACTIVO BALANCE OFICIAL (I+II)		15 789	6 687	4 038	768	250	511	256	48	3 233				
I. ACTIVOS FINANCIEROS incluidos en CFEE	9.42/1	15 490	...	3 852	735	243	47	1 940	216	1 723	17 430
AF.2 Efectivo y depósitos		4 847	...	895	252	172	34	-0		-0	4 847
<i>Instituciones financieras</i>	9.42/3	4 847	...	895	252	172	34	-0		-0	4 847
AF.3 Valores distintos de acciones		8 936	...	1 905	439	0	3	152		152	9 089
331 Valores distintos de acciones a corto plazo		1 901	...	185	-43		-43	1 859
<i>Sociedades no financieras</i>	9.42/2
<i>Instituciones financieras</i>	9.42/3
<i>Administraciones Públicas</i>	9.42/4	1 901	...	185	-43		-43	1 859
332 Valores distintos de acciones a largo plazo		7 035	...	1 720	...	0	3	195		195	7 230
<i>Sociedades no financieras</i>	9.42/2	1 259	...	1 168	0	1 259
<i>Instituciones financieras</i>	9.42/3	302	...	1	7		7	308
<i>Administraciones Públicas</i>	9.42/4	5 349	...	550	...	0	2	188		188	5 537
<i>Resto del mundo</i>	9.42/5	125	...	2	1	1		1	125
AF.4 Préstamos		33	8	33
<i>Sociedades no financieras, hogares e ISFLSH</i>	9.42/2	10	8	10
<i>Instituciones financieras</i>	9.42/3	23	23
AF.5 Acciones y otras participaciones		1 239	...	402	19	29	4	1 571		1 571	2 810
511/512 Acciones		1 018	...	402	19	7	4	1 366		1 366	2 383
<i>Sociedades no financieras</i>	9.42/2	610	...	5	...	7	870		870	1 481
<i>Instituciones financieras</i>	9.42/3	407	...	397	4	495		495	902
<i>Resto del mundo</i>	9.42/5	0	...	0	0	-0		-0	0
52 Participaciones en fondos de inversión		221	22	206		206	427
<i>Instituciones financieras</i>	9.42/3	221	22	206		206	427
AF.7 Otras cuentas pendientes de cobro		435	...	649	24	33	6	216	216		651
<i>Sociedades no financieras, hogares e ISFLSH</i>	9.42/2	257
<i>Instituciones financieras</i>	9.42/3	394
II. ACTIVOS no incluidos en CFEE		299	...	186	33	7	1				
<i>Activo fijo</i>	9.42/6	299	...	186	33	7	1				

9. INSTITUCIONES FINANCIERAS NO MONETARIAS (a)
C) Auxiliares financieros (b)
Conciliación entre los balances financieros de las CFEE y los balances oficiales

9.G Pasivo

Datos referidos a Septiembre de 2008

Millones de euros

	Serie en cuadro/columna (c)	Datos según balance												Ajustes			Total CFEE
		Total (d)	Fondos garantía depósitos (e)	Gestoras fondos inversión (e)	Garantía recíproca	Agencias de valores	Gestoras fondos pensiones (e)(f)	Sociedades de tasación (e)	Gestoras de cartera (e)	Gestoras capital riesgo	CLEA (g)	Establecimientos de cambio moneda extranjera	Receptoras bolsas y derivados, AIAF e Iberclear (h)	Total	Jerarquización de fuentes y otros	Valoración	
TOTAL PASIVO BALANCE OFICIAL (III+IV)		15 789	6 687	4 038	768	250	511	256	48	3 233				
III. PASIVOS incluidos en CFEE	9.42/7	9 104	...	4 038	768	250	511	256	48	3 233	630	-472	1 102	9 734
AF.3 Valores distintos de acciones			0		0	0
34 Derivados financieros	9.42/10		0		0	0
AF.4 Préstamos	9.42/8	285	...	252	0	8						285
<i>Instituciones financieras</i>	<i>9.42/8</i>	<i>285</i>	...	<i>252</i>	<i>0</i>	<i>8</i>						<i>285</i>
AF.5 Acciones y otras participaciones	9.42/9	4 910		2 834	637	167	39	1 108		1 108	6 017
511/512 Acciones	9.42/9	4 910		2 834	637	167	39	1 108		1 108	6 017
<i>Sociedades no financieras, hogares e ISFLSH</i>	<i>9.42/9</i>	<i>67</i>					<i>67</i>
<i>Instituciones financieras</i>	<i>9.42/9</i>	<i>4 310</i>		<i>997</i>		<i>997</i>	<i>5 307</i>
<i>Administraciones Públicas</i>	<i>9.42/9</i>	<i>435</i>					<i>435</i>
<i>Resto del mundo</i>	<i>9.42/9</i>	<i>97</i>		<i>111</i>		<i>111</i>	<i>208</i>
AF.7 Otras cuentas pendientes de pago	9.42/11	3 904	...	952	130	72	9	-472	-472		3 432
<i>Sociedades no financieras, hogares e ISFLSH</i>	<i>9.42/11</i>	<i>2 018</i>
<i>Instituciones financieras</i>	<i>9.42/11</i>	<i>1 414</i>
IV. PASIVOS no incluidos en CFEE		6 686					
Pro memoria																	
Activos financieros netos (I-III)	9.42/12	6 387	...	-186	-33	-7	-1	1 310			7 696

(a) Excepto Empresas de seguros y fondos de pensiones.

(b) Dadas las peculiaridades de estos auxiliares a la intermediación financiera, se debe tener en cuenta que los Auxiliares financieros que aquí figuran son aquellos para los que se dispone de información en los registros estadísticos del Banco de España, hasta el momento de aparición de esta publicación

(c) Referencia a la columna de Total CFEE

(d) Cuando no se dispone de información para alguno de los agentes incluidos en la agrupación y se ha podido realizar una estimación, ésta se ha incorporado a los datos agregados. Se ha procedido de igual forma para los detalles de sectores de contrapartida de las distintas rúbricas del balance

(e) Datos provisionales

(f) Sólo entidades gestora puras. El resto son entidades aseguradoras autorizadas para operar en España en seguros de vida y que realizan también la actividad de gestión de fondos de pensiones (incluidas en el Capítulo 10 de este boletín).

(g) CLEA: Comisión Liquidadora de Entidades Aseguradoras. La Ley 44/2002 suprime este organismo cuyas funciones asume el Consorcio de Compensación de Seguros.

(h) AIAF: Asociación de Intermediarios de Activos Financieros. Iberclear: Depositario Central de Valores Español

9. INSTITUCIONES FINANCIERAS NO MONETARIAS (a)

C) Auxiliares financieros (b)

Balances

BE, CNMV, DGSFP

9.41 Balances oficiales

Total activo y pasivo por agrupaciones institucionales

Millones de euros y %

	Auxiliares financieros											% sobre Total Auxiliares financieros			
	Total	Fondos garantía de depósitos	Gestoras de fondos de inversión y de cartera	Agencias de valores	Sociedades de garantía recíproca	Gestoras fondos de pensiones (c)	Sociedades de tasación	Gestoras de fondos de capital riesgo	CLEA (d)	Establecimientos cambio moneda extranjera	Rectoras bolsas y derivad. AIAF y SCLV	Fondos garantía depósitos	Gestoras ras de fondos de inversión y de cartera	Agencias de valores	Resto de Auxiliares financieros
	1=2a10	2	3	4	5	6	7	8	9	10	11	12	13	14	15
01	9 845	3 901	2 046	375	320	511	100	...	120	...	2 473	39,63	20,78	3,81	35,79
02	9 364	4 314	1 841	456	358	482	134	...	-	...	1 779	46,07	19,66	4,87	29,40
03	10 283	4 672	1 824	474	404	497	173	...	-	...	2 240	45,43	17,74	4,60	32,22
04 //	10 814	5 020	1 878	584	423	497	173	...	-	...	2 240	46,42	17,36	5,40	30,82
04 ///	10 995	5 147	1 891	590	445	511	173	...	-	...	2 240	46,81	17,20	5,36	30,63
04 IV	11 206	5 276	1 925	620	461	511	173	...	-	...	2 240	47,08	17,18	5,54	30,20
05 /	11 494	5 527	1 926	639	479	511	173	...	-	...	2 240	48,08	16,75	5,56	29,60
05 //	11 800	5 669	2 052	676	479	511	173	...	-	...	2 240	48,04	17,39	5,73	28,83
05 ///	12 053	5 812	2 049	772	496	511	173	...	-	...	2 240	48,22	17,00	6,41	28,37
05 IV	11 841	5 425	2 159	801	532	511	173	...	-	...	2 240	45,81	18,24	6,77	29,18
06 /	12 153	5 530	2 159	976	564	511	173	...	-	...	2 240	45,50	17,77	8,03	28,70
06 //	12 258	5 637	2 168	885	564	511	252	...	-	...	2 240	45,99	17,69	7,22	29,10
06 ///	12 493	5 745	2 170	968	607	511	252	...	-	...	2 240	45,98	17,37	7,75	28,90
06 IV	13 908	5 853	2 573	911	650	511	252	...	-	...	3 158	42,08	18,50	6,55	32,87
07 /	14 377	5 966	2 569	1 000	677	730	277	...	-	...	3 158	41,50	17,87	6,95	33,68
07 //	15 612	6 082	3 592	1 097	677	730	277	...	-	...	3 158	38,95	23,01	7,02	31,01
07 ///	15 785	6 198	3 594	1 090	738	730	277	...	-	...	3 158	39,26	22,77	6,91	31,06
07 IV	15 085	6 314	2 670	1 113	748	730	277	...	-	...	3 233	41,86	17,70	7,38	33,06
08 /	2 674	281	760	-
08 //	4 086	269	768	-
08 ///	4 086	250	768	-

(a) Excepto Empresas de seguros y fondos de pensiones.

(b) Dadas las peculiaridades de estos auxiliares a la intermediación financiera, se debe tener en cuenta que las entidades que aquí figuran son aquellas para las que hasta el momento de aparición de esta publicación, se dispone de información en los registros estadísticos del Banco de España.

(c) Entidades gestoras puras.

(d) CLEA: Comisión Liquidadora de Entidades Aseguradoras. La Ley 44/2002 suprime este organismo cuyas funciones asume el Consorcio de Compensación de Seguros.

9. INSTITUCIONES FINANCIERAS NO MONETARIAS (a)

C) Auxiliares financieros

Balances

BE, CNMV, DGSFP. Valoración según SEC 95

9.42 Activo y pasivo

Valoración de activos financieros y pasivos según SEC 95

Millones de euros

	Activos financieros					Promemoria: Activos no financieros	Pasivos					Activos financieros netos
	Total	Sociedades no financieras, hogares e ISFLSH	Instituciones financieras	Administraciones Públicas	Resto del mundo		Total	Depósitos y préstamos de Instituciones financieras	Acciones	Derivados financieros	Otras cuentas pendientes de pago	
	1=2a5	2	3	4	5	6	7=8a10	8	9	10	11	12=1-7
01	10 389	2 086	3 389	4 874	40	168	5 837	124	2 578	...	3 136	4 552
02	9 594	1 376	2 860	5 318	41	188	5 033	162	2 598	...	2 273	4 562
03	10 518	1 175	3 334	5 930	79	211	5 587	219	2 628	-0	2 740	4 931
04 //	11 101	1 220	3 557	6 242	82	206	5 808	172	2 690	0	2 946	5 293
04 ///	11 326	1 196	3 620	6 418	93	208	5 831	173	2 722	0	2 936	5 496
04 IV	11 526	968	3 763	6 698	97	206	5 925	254	2 731	0	2 940	5 602
05 /	11 261	860	3 789	6 511	101	206	5 599	259	2 738	-	2 602	5 661
05 //	11 403	731	3 905	6 666	101	204	6 172	250	2 798	0	3 124	5 231
05 ///	11 588	688	4 084	6 706	109	204	6 364	315	2 824	-0	3 226	5 223
05 IV	11 927	841	4 465	6 510	111	202	6 564	278	2 969	0	3 316	5 364
06 /	12 542	1 225	4 649	6 541	127	205	6 887	342	3 028	0	3 517	5 656
06 //	12 453	1 076	4 621	6 634	123	222	6 863	287	3 075	0	3 501	5 590
06 ///	12 717	938	4 903	6 754	122	219	9 543	311	5 597	-0	3 635	3 174
06 IV	14 287	1 679	5 565	6 910	133	181	10 224	415	5 713	-	4 095	4 063
07 /	15 279	2 507	5 684	6 946	141	190	10 893	413	6 210	-	4 271	4 385
07 //	16 243	2 899	6 196	7 006	141	363	12 635	384	7 620	0	4 632	3 607
07 ///	16 667	3 129	6 223	7 176	139	364	12 705	433	7 701	-0	4 571	3 963
07 IV	16 423	1 799	7 350	7 139	135	205	12 044	428	7 269	0	4 347	4 379
08 /	15 519	1 712	6 463	7 195	149	201	9 933	231	5 896	-0	3 805	5 586
08 //	16 977	2 686	6 937	7 219	135	299	10 561	285	6 496	-0	3 780	6 416
08 ///	17 430	3 007	6 902	7 396	125	299	9 734	285	6 017	0	3 432	7 696

(a) Excepto Empresas de seguros y fondos de pensiones.

10 EMPRESAS DE SEGURO Y FONDOS DE PENSIONES
INSURANCE CORPORATIONS AND PENSION FUNDS

10. EMPRESAS DE SEGURO Y FONDOS DE PENSIONES

10.A Conciliación entre los balances financieros de las CFEE y los balances oficiales. Activo

Datos referidos a Diciembre de 2006

Millones de euros

	Inversiones financieras			Créditos	Tesorería	Resto de activos	SUB-TOTAL	Diferencias por:			TOTAL CFEE
	Renta fija	Renta variable	Otras inversiones financieras					Total	Jerarquización	Valoración	
	1	2	3					4	5	6	
TOTAL ACTIVO BALANCE OFICIAL (I+II)	162 010	33 403	70 748	11 427	24 619	14 515	316 722				
I. Activos financieros incluidos en CFEE	162 007	33 401	70 748	11 427	24 619	6 572	308 774	20 111	1 987	18 124	328 886
AF.2. Efectivo y depósitos	6 810		17 507	1 025	20 930		46 272	6 950	7 462	-512	53 223
Por instrumentos:											
Efectivo					5		5	-5	-5		0
Depósitos transferibles					11 247		11 247	494	494		11 741
Otros depósitos	6 810		17 507	1 025	9 678		35 020	6 461	6 973	-512	41 482
Por sectores de contrapartida:											
<i>Instituciones financieras</i>	6 810		8 618	513	20 930		36 871	1 387	1 387		38 258
<i>Instituciones financieras monetarias</i>	6 810		8 146	-	20 930		35 886	1 387	1 387		37 273
<i>Instituciones financieras no monetarias</i>			472	513			985				985
<i>Resto del mundo</i>			8 890	512	0		9 402	5 563	6 075	-512	14 965
AF.3. Valores distintos de acciones	155 169		12 339		3 656		171 164	9 223		9 223	180 387
Por instrumentos:											
Valores a corto plazo	7 601		12 239		391		20 231	-299		-299	19 932
Valores a largo plazo	147 568		100		3 265		150 933	9 522		9 522	160 455
Por sectores de contrapartida:											
<i>Sociedades no financieras</i>	2 318		-		-		2 318	218		218	2 536
<i>Instituciones financieras</i>	25 561		12 239				37 800	1 137		1 137	38 937
<i>Instituciones financieras monetarias</i>	18 075		12 239				30 314	104		104	30 418
<i>Instituciones financieras no monetarias</i>	7 486						7 486	1 033		1 033	8 519
<i>Administraciones públicas</i>	31 072				3 656		34 728	3 103		3 103	37 831
<i>Resto del mundo</i>	96 218		100				96 318	4 765		4 765	101 083
AF.4. Préstamos			1 620	582			2 201	827	827		3 028
Por instrumentos:											
Préstamos a corto plazo			49	116			166	177	177		343
Préstamos a largo plazo			1 570	465			2 035	650	650		2 685
Por sectores de contrapartida:											
<i>Sociedades no financieras</i>			246	582			828	650	650		1 478
<i>Instituciones financieras</i>								177	177		177
<i>Instituciones financieras monetarias</i>											
<i>Instituciones financieras no monetarias</i>								177	177		177
<i>Hogares e instituciones sin fines de lucro</i>			1 373				1 373				1 373
<i>Resto del mundo</i>											

10. EMPRESAS DE SEGURO Y FONDOS DE PENSIONES

10.A Conciliación entre los balances financieros de las CFEE y los balances oficiales. Activo (Cont.)

Datos referidos a Diciembre de 2006

Millones de euros

	Inversiones financieras			Créditos	Tesorería	Resto de activos	SUB-TOTAL	Diferencias por:			TOTAL CFEE
	Renta fija	Renta variable	Otras inversiones financieras					Total	Jerarquización	Valoración	
	1	2	3	4	5	6	7= 1 a 6	8=9+10	9	10	11=7+8
I. ACTIVOS FINANCIEROS INCLUIDOS EN CFEE (cont.)											
AF.5 Acciones y participaciones		33 401	16 946				50 347	10 622		10 622	60 968
Por instrumentos:											
Acciones cotizadas		25 367	3 541				28 908	6 708		6 708	35 615
Acciones no cotizadas		6 098	851				6 949	1 985		1 985	8 934
Participaciones en fondos de inversión		1 936	12 554				14 490	1 929		1 929	16 419
Por sectores de contrapartida:											
Sociedades no financieras		5 265					5 265	2 696		2 696	7 961
Instituciones financieras		10 501	12 554				23 055	5 273		5 273	28 327
Instituciones financieras monetarias		4 943					4 943	-11		-11	4 932
Instituciones financieras no monetarias		5 558	12 554				18 112	5 284		5 284	23 395
Resto del mundo		17 635	4 392				22 027	2 653		2 653	24 680
AF.6 Reservas técnicas de seguros			14 896				14 896	-1 208		-1 208	13 688
Por instrumentos:											
Reservas para primas y siniestros			14 896				14 896	-1 208		-1 208	13 688
Por sectores de contrapartida:											
Instituciones financieras			9 783				9 783				9 783
Instituciones financieras monetarias											
Instituciones financieras no monetarias			9 783				9 783				9 783
Resto del mundo			5 113				5 113	-1 208		-1 208	3 905
AF.7 Otras cuentas pendientes de cobro	28		7 440	9 821	33	6 572	23 894	-6 302	-6 302		17 592
Otros ctas ptes de cobro excl. el cdto comercial	28		7 440	9 821	33	6 572	23 894	-6 302	-6 302		17 592
Crédito comercial											
II. ACTIVOS NO INCLUIDOS EN CFEE											
Activo fijo						7 944	7 944				
						7 944	7 944				

10. EMPRESAS DE SEGURO Y FONDOS DE PENSIONES

10.B Conciliación entre los balances financieros de las CFEE y los balances oficiales. Pasivo

Datos referidos a Diciembre de 2006

Millones de euros

	Provisiones técnicas/ Fondos propios				Deudas	Capital y reservas	Otros pasivos	SUB- TOTAL	Diferencias por:			TOTAL CFEE
	Empresas de seguros	Mutua- lidades de pre- visión social	Consor- cio de Compem- sación de Seg.	Fondos de pen- siones					Total	Jerar- quiza- ción	Valora- ción	
TOTAL PASIVO BALANCE OFICIAL (I+II)	162 526	23 944	5 133	81 988	15 256	25 578	2 299	316 722				
I. Pasivos incluidos en CFEE	162 526	23 944	5 133	81 988	15 256	25 578	2 299	316 722	-12 378	-4 868	-7 510	304 344
AF.2 Efectivo y depósitos					2 052			2 052	-512		-512	1 540
Por instrumentos:												
Depósitos transferibles												
Otros depósitos					2 052			2 052	-512		-512	1 540
Por sectores de contrapartida:												
<i>Instituciones financieras</i>					985			985				985
<i>Instituciones financieras monetarias</i>					985			985				985
<i>Instituciones financieras no monetarias</i>					1 067			1 067	-512		-512	555
AF.3 Valores distintos de acciones									341	341		341
Por instrumentos:												
Valores a largo plazo									341	341		341
Por sectores de contrapartida:												
<i>Sociedades no financieras</i>									341	341		341
<i>Instituciones financieras</i>												
<i>Instituciones financieras monetarias</i>												
<i>Instituciones financieras no monetarias</i>												
AF.4 Préstamos					5 797			5 797	-2 089	-2 089		3 708
Por instrumentos:												
Préstamos a corto plazo					3 014			3 014	-74	-74		2 940
Préstamos a largo plazo					2 782			2 782	-2 014	-2 014		768
Por sectores de contrapartida:												
<i>Sociedades no financieras</i>					5 797			5 797	-2 089	-2 089		3 708
<i>Instituciones financieras</i>					5 797			5 797	-2 539	-2 539		3 257
<i>Instituciones financieras monetarias</i>									451	451		451
<i>Instituciones financieras no monetarias</i>												
<i>Hogares e instituciones sin fines de lucro</i>												
<i>Resto del mundo</i>												

10. EMPRESAS DE SEGURO Y FONDOS DE PENSIONES

10.B Conciliación entre los balances financieros de las CFEE y los balances oficiales. Pasivo (Cont.)

Datos referidos a Diciembre de 2006

Millones de euros

	Provisiones técnicas/ Fondos propios				Deudas	Capital y reservas	Otros pasivos	SUB- TOTAL	Diferencias por:			TOTAL CFEE
	Empresas de seguros	Mutua- lidades de pre- visión social	Consor- cio de Compén- sación de Seg.	Fondos de pen- siones					Total	Jerar- quiza- ción	Valora- ción	
I. PASIVOS INCLUIDOS EN CFEE (continuación)												
AF.5 Acciones y participaciones.						25 578		25 578	-5 790		-5 790	19 788
Por instrumentos:												
Acciones cotizadas	
Acciones no cotizadas	19 788
Por sectores de contrapartida:												
Sociedades no financieras	5 017
Instituciones financieras	9 604
Instituciones financieras monetarias	2 781
Instituciones financieras no monetarias	6 823
Hogares e instituciones sin fines de lucro	559
Resto del mundo	4 608
AF.6 Reservas técnicas de seguros	162 526	23 944	5 133	81 988				273 591	-1 208	-0	-1 208	272 382
Por instrumentos:												
Reservas de seguro de vida	116 436							116 436				116 436
Reservas de fondos de pensiones	79	15 650		81 736				97 465	0	0		97 465
Reservas para primas y siniestros	46 011	8 294	5 133	252				59 690	-1 208	-0	-1 208	58 481
Por sectores de contrapartida:												
Sociedades no financieras	19 951		2 903					22 854				22 854
Instituciones financieras	9 531			252				9 783				9 783
Instituciones financieras monetarias												
Instituciones financieras no monetarias	9 531			252				9 783				9 783
Hogares e instituciones sin fines de lucro	131 836	23 944	2 230	81 736				239 745	-0	-0		239 745
Resto del mundo	1 208							1 208	-1 208		-1 208	
AF.7 Otras cuentas pendientes de cobro					7 407			2 299	9 706	-3 121	-3 121	6 585
Otros ctas ptes de cobro excl. el cdto comercial.					7 407			2 299	9 706	-3 121	-3 121	6 585
Crédito comercial												
Pro memoria												
Activos financieros menos pasivos CFEE								-7 948	32 489	6 855	25 634	24 541

10. EMPRESAS DE SEGURO Y FONDOS DE PENSIONES
10.1 Balance y provisiones técnicas por grupos de agentes que componen el sector

DGSFP y CCAA Millones de euros

1	Total balance	2	3	Mutualidades de previsión social				9	10	11	12	
				4	5	6	7					8
		Provis. técnicas	Empresas de seguros privados	Provis. técnicas	Total	Provis. técnicas	Supervisadas por DGSFP (1)	Supervisadas por CCAA	Consortio de Compensación de Seguros	Provis. técnicas	Fondos de pensiones externos Ley 8/1987	Fondos propios
91	38 651	30 315	27 472	20 293	5 496	4 604	2 891	2 606	750	519	4 933	4 899
92	45 251	36 273	31 638	23 865	6 338	5 380	3 360	2 978	876	705	6 399	6 323
93	52 752	43 410	36 107	28 018	6 622	5 735	3 319	3 303	1 231	970	8 793	8 687
94	65 010	54 452	45 332	36 561	7 657	6 165	3 718	3 939	1 504	1 251	10 517	10 475
95	76 352	64 659	53 009	42 931	8 427	7 102	3 982	4 444	1 715	1 502	13 200	13 124
96	90 933	77 206	61 568	49 898	9 699	8 075	4 535	5 164	2 135	1 840	17 531	17 393
97	107 038	91 469	71 440	58 484	11 214	9 280	5 059	6 154	2 261	1 812	22 124	21 894
98	125 314	106 417	82 761	66 096	12 587	10 930	5 227	7 361	2 477	2 038	27 489	27 353
99	148 391	127 204	98 937	80 654	14 323	12 375	5 437	8 886	2 870	2 349	32 261	31 825
00	172 602	150 489	114 893	95 597	15 378	13 460	6 081	9 297	3 352	2 811	38 979	38 621
01	191 605	170 795	127 308	108 741	16 040	14 752	5 856	10 184	3 651	3 047	44 606	44 255
02	215 809	191 207	145 013	122 901	17 080	15 769	6 191	10 889	4 106	3 270	49 610	49 267
03	238 746	209 022	158 196	131 409	18 940	17 460	6 710	12 230	4 612	3 664	56 997	56 490
04	261 641	227 399	171 893	140 687	20 767	19 346	7 113	13 654	5 193	4 135	63 787	63 231
05	290 780	252 154	186 842	152 321	23 455	21 545	8 126	15 329	5 797	4 620	74 687	73 668
06	316 722	273 590	201 416	162 526	26 192	23 944	9 075	17 117	6 453	5 133	82 660	81 988

(1) Entidades de ámbito nacional y no transferidas a las Comunidades Autónomas.

10. EMPRESAS DE SEGURO Y FONDOS DE PENSIONES
10.2 Detalles del activo y del pasivo

DGSFP y CCAA Millones de euros

1	Total Activo= Pasivo	Activo						Pasivo							
		Inversiones financieras			5	6	7	Provisiones técnicas/Fondos propios					13	14	15
		2	3	4				8	9	10	11	12			
		Renta fija	Renta variable	Otras invers. financ.	Créditos	Tesorería	Resto de activos	Total	Seguros privados	Mutua. previ. social	Consort. Compen. Seguros	Fondos pensiones	Deudas diversas	Capital y reservas	Otros pasivos
91	38 651	12 771	2 401	7 111	5 778	5 311	5 279	30 315	20 293	4 604	519	4 899	2 825	5 296	214
92	45 251	17 399	2 800	7 314	6 051	5 707	5 979	36 273	23 865	5 380	705	6 323	3 145	5 648	185
93	52 752	20 702	3 272	9 493	6 055	7 005	6 225	43 410	28 018	5 735	970	8 687	3 192	6 051	99
94	65 010	30 018	3 938	13 867	5 625	5 047	6 515	54 452	36 561	6 165	1 251	10 475	4 054	6 423	82
95	76 352	36 564	3 960	18 214	5 613	5 171	6 830	64 659	42 931	7 102	1 502	13 124	4 151	7 430	112
96	90 933	41 525	5 050	24 500	5 628	6 821	7 409	77 206	49 898	8 075	1 840	17 393	4 388	9 188	150
97	107 038	46 613	7 944	31 499	5 677	7 260	8 046	91 469	58 484	9 280	1 812	21 894	5 064	10 067	438
98	125 314	58 921	10 203	30 840	6 629	10 039	8 682	106 417	66 096	10 930	2 038	27 353	7 368	10 919	610
99	148 391	71 087	13 598	35 103	7 246	11 463	9 896	127 204	80 654	12 375	2 349	31 825	7 737	12 222	1 228
00	172 602	79 961	18 271	44 282	8 718	11 635	9 736	150 489	95 597	13 460	2 811	38 621	7 767	13 267	1 079
01	191 605	95 975	19 120	43 980	10 128	12 341	10 061	170 795	108 741	14 752	3 047	44 255	5 971	13 371	1 467
02	215 809	108 114	19 259	48 044	13 578	15 779	11 035	191 207	122 901	15 769	3 270	49 267	7 857	14 979	1 766
03	238 746	118 287	21 767	55 051	12 583	18 886	12 172	209 022	131 409	17 460	3 664	56 490	10 188	17 406	2 129
04	261 641	134 614	25 405	58 767	10 928	19 141	12 785	227 399	140 687	19 346	4 135	63 231	12 362	19 925	1 955
05	290 780	149 228	29 804	66 469	11 721	20 407	13 151	252 154	152 321	21 545	4 620	73 668	14 238	22 696	1 692
06	316 722	162 010	33 403	70 748	11 427	24 619	14 515	273 590	162 526	23 944	5 133	81 988	15 256	25 578	2 299

10. EMPRESAS DE SEGURO Y FONDOS DE PENSIONES

10.3 EMPRESAS DE SEGUROS PRIVADOS (1)
Detalles del activo y del pasivo

DGSFP Millones de euros

1	Activo							Pasivo					
	Inversiones financieras			Créditos	Tesore- ría	Resto de activos	Provisiones técnicas			Deudas diversas	Capital y reservas	Otros pasivos	
	Renta fija	Renta varia- ble	Otras invers. financ.				Total	Seguros de vida	Resto				
	2	3	4	5	6	7	8	9	10	11	12	13	
02	145 013	71 655	7 878	39 321	11 055	5 308	9 794	122 901	97 464	25 437	7 143	13 479	1 490
03	158 196	79 382	8 385	43 471	10 219	5 969	10 770	131 409	103 295	28 114	9 426	15 603	1 758
04	171 893	90 054	9 858	46 260	8 941	5 665	11 115	140 687	109 615	31 072	11 468	17 946	1 793
05	186 842	98 552	10 934	50 782	8 970	6 395	11 209	152 321	117 431	34 890	12 462	20 594	1 465
06	201 416	106 417	12 124	54 060	9 123	7 273	12 419	162 526	124 487	38 039	13 474	23 266	2 151
05 //	178 559	93 734	9 989	47 230	11 192	5 876	10 537	146 773	113 749	33 024	11 857	18 561	1 367
05 ///	181 586	95 342	10 209	49 496	9 943	5 846	10 750	148 315	115 255	33 060	12 141	19 705	1 425
05 IV	184 000	97 599	10 701	49 381	8 895	6 435	10 988	150 399	117 377	33 022	12 169	20 047	1 384
06 /	190 349	100 404	11 240	50 416	11 669	5 647	10 974	154 986	118 908	36 078	13 038	20 864	1 460
06 //	192 503	101 070	11 749	50 909	11 350	6 094	11 332	155 897	119 729	36 168	13 694	21 405	1 507
06 ///	195 926	103 173	11 722	52 406	11 037	6 060	11 529	157 517	121 341	36 175	13 323	23 540	1 546
06 IV	197 178	105 340	11 892	52 091	8 995	7 258	11 602	160 367	124 464	35 903	12 594	22 752	1 465
07 /	204 102	107 089	10 895	54 658	12 388	7 447	11 626	165 356	126 215	39 140	14 779	22 426	1 541
07 //	206 985	108 666	11 314	55 476	12 114	6 886	12 528	166 352	127 157	39 195	15 816	22 662	2 154
07 ///	207 758	110 819	11 398	55 973	10 661	6 393	12 515	166 725	127 797	38 928	15 357	23 420	2 256
07 IV	206 007	109 889	11 248	55 756	9 131	7 408	12 575	165 901	127 336	38 565	14 179	23 693	2 233
08 /	213 269	113 611	10 682	55 544	13 224	7 236	12 972	169 715	127 788	41 927	17 058	24 269	2 226
08 //	215 140	122 030	10 954	49 450	12 866	6 431	13 410	170 215	128 621	41 594	18 596	23 793	2 536
08 ///	216 529	122 327	12 076	50 536	11 369	7 196	13 026	169 912	128 758	41 154	19 360	24 520	2 737
08 IV	211 736	119 595	11 703	49 928	10 055	7 179	13 277	164 076	124 239	39 837	20 080	24 747	2 833

(1) Información anual referida al total de empresas de seguros y trimestral a una muestra (véase nota metodológica).

10. EMPRESAS DE SEGURO Y FONDOS DE PENSIONES

10.4 MUTUALIDADES DE PREVISION SOCIAL
Detalles del activo y del pasivo

DGSFP, CCAA, CEM y estimaciones BE Millones de euros

1	Activo							Pasivo					
	Inversiones financieras			Créditos	Tesore- ría	Resto de activos	Provisiones técnicas			Deudas diversas	Capital y reservas	Otros pasivos	
	Renta fija	Renta varia- ble	Otras invers. financ.				Total	Seguros de vida	Resto				
	2	3	4	5	6	7	8	9	10	11	12	13	
91	5 496	2 495	381	704	627	425	864	4 604	4 055	549	365	500	27
92	6 338	2 891	426	773	818	425	1 004	5 380	4 769	611	351	579	28
93	6 622	2 863	618	978	725	445	993	5 735	5 034	701	365	494	28
94	7 657	3 193	769	1 841	316	500	1 038	6 165	5 311	854	1 094	375	24
95	8 427	4 064	690	1 723	387	539	1 023	7 102	6 075	1 027	1 019	295	11
96	9 699	4 976	814	1 682	528	479	1 219	8 075	6 585	1 490	1 036	576	12
97	11 214	5 555	1 182	2 038	537	570	1 331	9 280	7 199	2 081	1 011	742	181
98	12 587	6 998	951	1 694	1 387	205	1 353	10 930	8 085	2 845	391	851	415
99	14 323	7 801	1 132	2 500	1 164	274	1 453	12 375	8 924	3 451	300	850	798
00	15 378	8 792	1 384	2 925	1 104	231	942	13 460	9 644	3 817	880	697	340
01	16 040	9 674	1 566	2 511	1 058	240	992	14 752	10 565	4 188	278	699	311
02	17 080	11 083	1 530	2 270	999	285	913	15 769	11 109	4 660	363	694	253
03	18 940	12 092	1 765	2 818	918	299	1 048	17 460	11 836	5 625	364	894	222
04	20 767	13 721	1 751	2 988	681	358	1 267	19 346	12 795	6 551	424	962	35
05	23 455	15 154	1 940	3 689	810	376	1 486	21 545	14 144	7 401	800	953	156
06	26 192	16 944	2 003	4 352	773	480	1 640	23 944	15 650	8 294	1 098	1 014	136

10. EMPRESAS DE SEGURO Y FONDOS DE PENSIONES

10.5 CONSORCIO DE COMPENSACION DE SEGUROS
Detalles del activo y del pasivo

Consortio de Compensación de Seguros

Millones de euros

Total Activo= Pasivo	Activo							Pasivo			
	Inversiones financieras			Créditos	Tesore- ría	Resto de activos	Provisio- nes técnicas	Deudas diversas	Capital y reservas	Otros pasivos	
	Renta fija	Renta varia- ble	Otras invers. financ.								
1	2	3	4	5	6	7	8	9	10	11	
92	876	565	11	4	82	125	89	705	20	150	0
93	1 231	811	17	10	85	190	117	970	28	231	1
94	1 504	1 083	35	9	89	159	130	1 251	4	249	0
95	1 715	1 301	44	13	89	128	140	1 502	4	208	0
96	2 135	1 440	58	17	106	359	156	1 840	6	290	0
97	2 261	1 769	91	48	72	143	137	1 812	110	338	-
98	2 477	1 933	139	48	18	181	159	2 038	29	410	-
99	2 870	2 238	169	90	49	173	151	2 349	40	481	-
00	3 352	2 507	230	125	105	233	151	2 811	9	533	-
01	3 651	2 770	263	124	73	266	155	3 047	6	597	-
02	4 106	3 241	373	21	130	118	223	3 270	31	805	-
03	4 612	3 686	376	98	119	103	230	3 664	41	908	-
04	5 193	4 042	495	173	113	108	261	4 135	44	1 014	-
05	5 797	4 503	537	232	99	111	314	4 620	30	1 147	-
06	6 453	5 000	595	242	78	193	345	5 133	25	1 295	-
07	7 147	5 646	782	138	91	122	368	5 662	36	1 449	-

10. EMPRESAS DE SEGURO Y FONDOS DE PENSIONES

10.6 FONDOS DE PENSIONES EXTERNOS (Ley 8/1987)
Detalles del activo y del pasivo

DGSFP

Millones de euros

Total Activo= Pasivo	Activo							Pasivo						
	Inversiones financieras			Créditos	Tesore- ría	Resto de activos	Fondos propios				Deudas diversas	Capital y reser- vas	Otros pasivos	
	Renta fija	Renta varia- ble	Otras invers. financ.				Total	Empleo	Asocia- dos	Indivi- duales				
1	2	3	4	5	6	7	8	9	10	11	12	13	14	
91	4 933	2 341	72	571	1 717	9	223	4 899	3 035	120	1 743	24	-	10
92	6 399	3 559	89	812	1 565	11	364	6 323	3 838	164	2 320	62	-	14
93	8 793	4 462	238	1 652	1 531	736	174	8 687	4 556	303	3 828	104	1	0
94	10 517	5 698	421	1 515	1 429	1 302	153	10 475	5 353	345	4 778	60	1	-19
95	13 200	7 036	446	2 340	1 285	1 956	138	13 124	6 368	424	6 331	70	2	5
96	17 531	8 946	1 023	3 532	1 113	2 813	104	17 393	7 717	555	9 121	132	1	4
97	22 124	10 884	2 760	4 293	1 028	3 052	108	21 894	8 906	684	12 304	226	0	4
98	27 489	13 325	4 556	6 218	653	2 634	103	27 353	10 207	824	16 322	134	0	2
99	32 261	15 378	6 130	5 798	797	4 054	105	31 825	11 991	880	18 954	433	0	2
00	38 979	17 198	8 928	5 218	778	6 740	117	38 621	16 179	874	21 568	354	0	5
01	44 606	21 448	10 044	5 346	939	6 723	106	44 255	19 130	889	24 236	350	0	0
02	49 610	22 135	9 477	6 432	1 394	10 068	105	49 267	22 106	809	26 352	320	1	23
03	56 997	23 127	11 240	8 663	1 327	12 515	125	56 490	24 020	880	31 590	357	1	150
04	63 787	26 796	13 301	9 346	1 193	13 009	142	63 231	25 651	957	36 623	427	2	128
05	74 687	31 019	16 393	11 766	1 842	13 525	142	73 668	28 839	1 073	43 755	946	2	71
06	82 660	33 649	18 681	12 093	1 453	16 673	111	81 988	30 729	1 175	50 084	659	2	12

11 ADMINISTRACIONES PÚBLICAS
GENERAL GOVERNMENT

**NOTA INTRODUCTORIA A LOS CUADROS DEL CAPÍTULO 11 Y OTRAS ESTADÍSTICAS
SOBRE ADMINISTRACIONES PÚBLICAS**

- 1 El Banco de España tiene encomendada por el Plan Estadístico Nacional, entre otras, la elaboración de las estadísticas de deuda pública según el Protocolo sobre el Déficit Excesivo (PDE) y las Cuentas Financieras de las Administraciones Públicas, en tanto que parte de las *Cuentas Financieras de la Economía Española*, ambas de periodicidad trimestral. La deuda PDE se presenta en los cuadros 11.1 a 11.10 de este capítulo, y, entre ellos, figura la conciliación entre deuda, operaciones financieras y capacidad (+) o necesidad (-) de financiación.
- 2 Por otro lado, las Cuentas Financieras de las Administraciones Públicas se incluyen en la publicación *Cuentas Financieras de la Economía Española*, que se difunde también en el sitio web del Banco de España (<http://www.bde.es/webbde/es/estadis/ccff/ccff.html>). A esta información se puede acceder desde los siguientes enlaces:

Cuadros generales: <http://www.bde.es/webbde/es/estadis/ccff/0204d.pdf>.

Detalles por instrumentos de las cuentas no consolidadas. Balance financiero:
<http://www.bde.es/webbde/es/estadis/ccff/0215a.pdf>.

Detalles por instrumentos de las cuentas no consolidadas. Cuenta de operaciones financieras:
<http://www.bde.es/webbde/es/estadis/ccff/0215b.pdf>.

Resumen por instrumentos y sectores de contrapartida de las cuentas no consolidadas. Balance financiero:
<http://www.bde.es/webbde/es/estadis/ccff/0234a.pdf>.

Resumen por instrumentos y sectores de contrapartida de las cuentas no consolidadas. Cuenta de operaciones financieras:
<http://www.bde.es/webbde/es/estadis/ccff/0234b.pdf>.

- 3 Las Cuentas no Financieras de las Administraciones Públicas se elaboran, fundamentalmente, por la Intervención General de la Administración del Estado (IGAE), y también por el INE, y se difunden en www.pap.meh.es y en www.ine.es. Por otra parte, el Banco de España incluye, en su publicación *Cuentas Financieras de la Economía Española*, una amplia síntesis de esta información, a la que se puede acceder desde los siguientes enlaces:

Cuentas de operaciones no financieras: <http://www.bde.es/webbde/es/estadis/ccff/0116.pdf>.

Impuestos y subvenciones sobre la producción y las importaciones: <http://www.bde.es/webbde/es/estadis/ccff/0126.pdf>.

Impuestos sobre la producción y las importaciones percibidas por las Administraciones Públicas:
<http://www.bde.es/webbde/es/estadis/ccff/0127.pdf>.

Impuestos corrientes sobre la renta, el patrimonio y el capital percibido por las Administraciones Públicas:
<http://www.bde.es/webbde/es/estadis/ccff/0129.pdf>.

Transferencias corrientes entre Administraciones Públicas: <http://www.bde.es/webbde/es/estadis/ccff/0130.pdf>.

Prestaciones sociales distintas de las transferencias sociales en especie pagadas por las Administraciones Públicas:
<http://www.bde.es/webbde/es/estadis/ccff/0131.pdf>.

11. ADMINISTRACIONES PÚBLICAS
A) Protocolo de Déficit Excesivo

11.1 Capacidad (+) o necesidad (-) de financiación.
Valores absolutos

Capacidad (+) o necesidad (-) de financiación: INE e IGAE. PIBpm: INE.

Millones de euros

	Capacidad (+) o Necesidad (-) de financiación según la Contabilidad Nacional de España (CNE)					Ajuste por Swaps de intereses (a)					Capacidad (+) o Necesidad (-) de financiación según el Protocolo de Déficit Excesivo (PDE)(b)					Pro memoria: PIB pm (c)
	Total	Administración Central	Comunidades Autónomas	Corporaciones locales	Administraciones de Seguridad Social	Total	Administración Central	Comunidades Autónomas	Corporaciones locales	Administraciones de Seguridad Social	Total	Administración Central	Comunidades Autónomas	Corporaciones locales	Administraciones de Seguridad Social	
	1=2 a 5	2	3	4	5	6=7 a 10	7	8	9	10	11=1+6=12 a 15	12	13	14	15	16
95	-28 988	-24 520	-2 842	-135	-1 491	40	40	-	-	-	-28 948	-24 480	-2 842	-135	-1 491	447 205
96	-23 008	-18 101	-3 061	34	-1 880	34	34	-	-	-	-22 974	-18 067	-3 061	34	-1 880	473 855
97	-17 028	-14 497	-1 596	120	-1 055	42	42	-	-	-	-16 986	-14 455	-1 596	120	-1 055	503 921
98	-17 364	-13 903	-2 102	161	-1 520	13	13	-	-	-	-17 351	-13 890	-2 102	161	-1 520	539 493
99	-8 317	-7 759	-1 026	-34	502	63	63	-	-	-	-8 254	-7 696	-1 026	-34	502	579 942
00	-6 283	-6 522	-3 211	584	2 866	122	112	10	-	-	-6 161	-6 410	-3 201	584	2 866	630 263
01	-4 492	-5 344	-4 346	-256	5 454	131	106	25	-	-	-4 361	-5 238	-4 321	-256	5 454	680 678
02	-3 476	-5 161	-3 570	-860	6 115	164	129	35	-	-	-3 312	-5 032	-3 535	-860	6 115	729 206
03	-1 793	-4 070	-3 829	-1 903	8 009	171	109	59	3	-	-1 622	-3 961	-3 770	-1 900	8 009	782 929
04	-2 985	-10 986	-624	112	8 513	123	82	38	3	-	-2 862	-10 904	-586	115	8 513	841 042
05	8 752	2 043	-2 604	-548	9 861	7	31	-27	3	-	8 759	2 074	-2 631	-545	9 861	908 792
06	19 844	6 780	-361	765	12 660	3	22	-21	2	-	19 847	6 802	-382	767	12 660	984 284
07	P 23 272	13 691	-1 695	-2 441	13 717	-13	-16	-	3	-	23 259	13 675	-1 695	-2 438	13 717	1 052 730
08	A -41 840	-29 998	-15 861	-4 300	8 319	-34	-49	13	2	-	-41 874	-30 047	-15 848	-4 298	8 319	1 088 502
07 //	P 3 956	13	3 969	268 023
///	P 20 215	-19	20 196	252 738
IV	P -23 481	-7	-23 488	278 156
08 /	P 17 569	-13	17 556	265 974
//	P -8 857	-16	-8 873	279 508
///	P -2 730	-19	-2 749	262 260
IV	A -47 822	14	-47 808	280 760
09 /	A 261	9	270	259 457

Veáanse notas al final del capítulo.

11. ADMINISTRACIONES PÚBLICAS
A) Protocolo de Déficit Excesivo

11.2 Capacidad (+) o necesidad (-) de financiación.
Porcentajes del PIB pm

Capacidad (+) o necesidad (-) de financiación: INE e IGAE. PIBpm: INE.

Porcentajes

	Capacidad (+) o Necesidad (-) de financiación según la Contabilidad Nacional de España (CNE)					Ajuste por Swaps de intereses (a)					Capacidad (+) o Necesidad (-) de financiación según el Protocolo de Déficit Excesivo (PDE)(b)					Pro memoria: PIB pm (c)
	Total	Administración Central	Comunidades Autónomas	Corporaciones locales	Administraciones de Seguridad Social	Total	Administración Central	Comunidades Autónomas	Corporaciones locales	Administraciones de Seguridad Social	Total	Administración Central	Comunidades Autónomas	Corporaciones locales	Administraciones de Seguridad Social	
	1=2 a 5	2	3	4	5	6=7 a 10	7	8	9	10	11=1+6=12 a 15	12	13	14	15	16
95	-6,5	-5,5	-0,6	-0,0	-0,3	0,0	0,0	-	-	-	-6,5	-5,5	-0,6	-0,0	-0,3	447 205
96	-4,9	-3,8	-0,6	0,0	-0,4	0,0	0,0	-	-	-	-4,8	-3,8	-0,6	0,0	-0,4	473 855
97	-3,4	-2,9	-0,3	0,0	-0,2	0,0	0,0	-	-	-	-3,4	-2,9	-0,3	0,0	-0,2	503 921
98	-3,2	-2,6	-0,4	0,0	-0,3	0,0	0,0	-	-	-	-3,2	-2,6	-0,4	0,0	-0,3	539 493
99	-1,4	-1,3	-0,2	-0,0	0,1	0,0	0,0	-	-	-	-1,4	-1,3	-0,2	-0,0	0,1	579 942
00	-1,0	-1,0	-0,5	0,1	0,5	0,0	0,0	0,0	-	-	-1,0	-1,0	-0,5	0,1	0,5	630 263
01	-0,7	-0,8	-0,6	-0,0	0,8	0,0	0,0	0,0	-	-	-0,6	-0,8	-0,6	-0,0	0,8	680 678
02	-0,5	-0,7	-0,5	-0,1	0,8	0,0	0,0	0,0	-	-	-0,5	-0,7	-0,5	-0,1	0,8	729 206
03	-0,2	-0,5	-0,5	-0,2	1,0	0,0	0,0	0,0	0,0	-	-0,2	-0,5	-0,5	-0,2	1,0	782 929
04	-0,4	-1,3	-0,1	0,0	1,0	0,0	0,0	0,0	0,0	-	-0,3	-1,3	-0,1	0,0	1,0	841 042
05	1,0	0,2	-0,3	-0,1	1,1	0,0	0,0	-0,0	0,0	-	1,0	0,2	-0,3	-0,1	1,1	908 792
06	2,0	0,7	-0,0	0,1	1,3	0,0	0,0	-0,0	0,0	-	2,0	0,7	-0,0	0,1	1,3	984 284
07	P 2,2	1,3	-0,2	-0,2	1,3	-0,0	-0,0	-	0,0	-	2,2	1,3	-0,2	-0,2	1,3	1 052 730
08	A -3,8	-2,8	-1,5	-0,4	0,8	-0,0	-0,0	0,0	0,0	-	-3,8	-2,8	-1,5	-0,4	0,8	1 088 502
07 //	P 0,4	0,0	0,4	268 023
///	P 1,9	-0,0	1,9	252 738
IV	P -2,2	-0,0	-2,2	278 156
08 /	P 1,6	-0,0	1,6	265 974
//	P -0,8	-0,0	-0,8	279 508
///	P -0,3	-0,0	-0,3	262 260
IV	A -4,4	0,0	-4,4	280 760
09 /	A 0,0	0,0	0,0	259 457

Veáanse notas al final del capítulo.

11. ADMINISTRACIONES PÚBLICAS
A) Protocolo de Déficit Excesivo

11.3 Pasivos en circulación y deuda según el Protocolo de Déficit Excesivo. Valores absolutos

Millones de euros

	Pasivos en circulación (Cuentas Financieras de la Economía Española)					Ajustes por pasivos no incluidos y por valoraciones (a)					Deuda según el Protocolo de Déficit Excesivo				
	Total	Adminis- tración Central	Comuni- dades Autóno- mas	Corpo- racio- nes locales	Adminis- tracio- nes de Seguri- dad Social	Total	Adminis- tración Central	Comuni- dades Autóno- mas	Corpo- racio- nes locales	Adminis- tracio- nes de Seguri- dad Social	Total	Adminis- tración Central	Comuni- dades Autóno- mas	Corpo- racio- nes locales	Adminis- tracio- nes de Seguri- dad Social
	1=2 a 5= =6+11	2	3	4	5	6=7 a 10	7	8	9	10	11=12 a 15	12	13	14	15
95	323 696	249 962	32 095	25 289	16 349	40 622	14 187	5 267	7 348	13 817	283 076	235 775	26 829	17 941	2 532
96	378 341	293 626	36 503	26 284	21 928	58 741	26 703	5 721	7 383	18 935	319 600	266 923	30 782	18 902	2 993
97	400 072	309 159	38 953	25 987	25 972	66 872	31 071	4 658	7 693	23 451	333 199	278 089	34 295	18 294	2 522
98	433 408	333 908	42 485	27 290	29 725	87 456	45 064	6 385	8 122	27 885	345 953	288 844	36 100	19 169	1 840
99	431 089	327 623	44 875	27 486	31 105	69 533	25 078	7 310	7 830	29 315	361 556	302 545	37 565	19 656	1 790
00	447 865	339 591	48 037	28 428	31 809	74 358	27 015	8 563	8 635	30 146	373 506	312 576	39 474	19 793	1 663
01	450 684	339 504	51 094	29 033	31 053	72 878	27 110	7 388	8 863	29 517	377 806	312 394	43 706	20 170	1 536
02	474 807	354 999	57 038	31 213	31 556	91 636	41 219	10 579	9 691	30 147	383 170	313 780	46 460	21 522	1 409
03	473 933	349 935	61 615	32 924	29 459	92 342	41 534	12 620	10 010	28 177	381 591	308 401	48 995	22 914	1 282
04	498 745	368 731	65 919	34 684	29 412	110 044	57 332	13 925	10 531	28 257	388 701	311 399	51 994	24 153	1 154
05	515 016	372 282	74 702	38 853	29 179	123 988	64 660	17 853	13 373	28 101	391 028	307 622	56 849	25 480	1 077
06 ///	501 401	359 008	70 976	43 722	27 697	109 342	51 298	14 725	16 699	26 619	392 060	307 709	56 250	27 022	1 077
06 IV	508 326	357 295	79 952	42 480	28 599	118 895	54 320	21 990	14 986	27 598	389 431	302 975	57 961	27 494	1 000
07 I	P 501 219	359 568	73 904	40 111	27 636	105 108	51 339	16 002	11 131	26 635	396 111	308 228	57 902	28 980	1 000
07 II	P 498 659	353 291	76 693	42 040	26 635	101 370	43 164	18 398	13 173	26 635	397 289	310 127	58 295	28 867	-
07 III	P 491 599	347 269	77 390	40 315	26 625	103 037	44 830	20 195	11 386	26 625	388 563	302 438	57 195	28 929	-
07 IV	P 501 044	342 125	84 756	45 347	28 817	120 499	50 682	25 047	15 953	28 817	380 545	329 432	59 709	29 394	-
08 I	P 485 054	337 424	78 881	41 801	26 947	109 506	52 121	18 067	12 370	26 947	375 548	285 303	60 814	29 431	-
08 II	P 494 499	340 141	80 479	46 982	26 897	109 165	48 738	16 967	16 563	26 897	385 334	291 403	63 512	30 419	-
08 III	P 513 897	357 812	83 447	45 741	26 897	115 829	53 172	20 534	15 227	26 897	398 068	304 640	62 914	30 514	-
08 IV	P 581 326	408 110	96 308	48 909	27 999	149 245	76 094	27 966	17 185	27 999	432 081	332 016	68 342	31 724	-
09 I	P 602 840	436 594	93 779	45 557	26 910	137 517	76 136	20 286	14 185	26 910	465 323	360 458	73 493	31 373	-
09 II	A	502 792	388 030	82 085	32 677	...

Veáanse notas al final del capítulo.

11. ADMINISTRACIONES PÚBLICAS
A) Protocolo de Déficit Excesivo

11.4 Pasivos en circulación y deuda según el Protocolo de Déficit Excesivo. Porcentajes del PIB pm

Porcentajes

	Pasivos en circulación (Cuentas Financieras de la Economía Española)					Ajustes por pasivos no incluidos y por valoraciones (a)					Deuda según el Protocolo de Déficit Excesivo					Pro memoria: PIB pm (c)
	Total	Adminis- tración Central	Comuni- dades Autóno- mas	Corpo- racio- nes locales	Adminis- tracio- nes de Seguri- dad Social	Total	Adminis- tración Central	Comuni- dades Autóno- mas	Corpo- racio- nes locales	Adminis- tracio- nes de Seguri- dad Social	Total	Adminis- tración Central	Comuni- dades Autóno- mas	Corpo- racio- nes locales	Adminis- tracio- nes de Seguri- dad Social	
	1=2 a 5= =6+11	2	3	4	5	6=7 a 10	7	8	9	10	11=12 a 15	12	13	14	15	
95	72,4	55,9	7,2	5,7	3,7	9,1	3,2	1,2	1,6	3,1	63,3	52,7	6,0	4,0	0,6	447 205
96	79,8	62,0	7,7	5,5	4,6	12,4	5,6	1,2	1,6	4,0	67,4	56,3	6,5	4,0	0,6	473 855
97	79,4	61,4	7,7	5,2	5,2	13,3	6,2	0,9	1,5	4,7	66,1	55,2	6,8	3,6	0,5	503 921
98	80,3	61,9	7,9	5,1	5,5	16,2	8,4	1,2	1,5	5,2	64,1	53,5	6,7	3,6	0,3	539 493
99	74,3	56,5	7,7	4,7	5,4	12,0	4,3	1,3	1,4	5,1	62,3	52,2	6,5	3,4	0,3	579 942
00	71,1	53,9	7,6	4,5	5,0	11,8	4,3	1,4	1,4	4,8	59,3	49,6	6,3	3,1	0,3	630 263
01	66,2	49,9	7,5	4,3	4,6	10,7	4,0	1,1	1,3	4,3	55,5	45,9	6,4	3,0	0,2	680 678
02	65,1	48,7	7,8	4,3	4,3	12,6	5,7	1,5	1,3	4,1	52,5	43,0	6,4	3,0	0,2	729 206
03	60,5	44,7	7,9	4,2	3,8	11,8	5,3	1,6	1,3	3,6	48,7	39,4	6,3	2,9	0,2	782 929
04	59,3	43,8	7,8	4,1	3,5	13,1	6,8	1,7	1,3	3,4	46,2	37,0	6,2	2,9	0,1	841 042
05	56,7	41,0	8,2	4,3	3,2	13,6	7,1	2,0	1,5	3,1	43,0	33,8	6,3	2,8	0,1	908 792
06 ///	52,0	37,2	7,4	4,5	2,9	11,3	5,3	1,5	1,7	2,8	40,6	31,9	5,8	2,8	0,1	965 150
06 IV	51,6	36,3	8,1	4,3	2,9	12,1	5,5	2,2	1,5	2,8	39,6	30,8	5,9	2,8	0,1	984 284
07 I	P 50,0	35,9	7,4	4,0	2,8	10,5	5,1	1,6	1,1	2,7	39,5	30,8	5,8	2,9	0,1	1 001 814
07 II	P 48,9	34,6	7,5	4,1	2,6	9,9	4,2	1,8	1,3	2,6	39,0	30,4	5,7	2,8	-	1 019 857
07 III	P 47,5	33,6	7,5	3,9	2,6	10,0	4,3	2,0	1,1	2,6	37,6	29,2	5,5	2,8	-	1 034 574
07 IV	P 47,6	32,5	8,1	4,3	2,7	11,4	4,8	2,4	1,5	2,7	36,1	27,7	5,7	2,8	-	1 052 730
08 I	P 45,5	31,7	7,4	3,9	2,5	10,3	4,9	1,7	1,2	2,5	35,3	26,8	5,7	2,8	-	1 064 891
08 II	P 45,9	31,6	7,5	4,4	2,5	10,1	4,5	1,6	1,5	2,5	35,8	27,1	5,9	2,8	-	1 076 376
08 III	P 47,3	33,0	7,7	4,2	2,5	10,7	4,9	1,9	1,4	2,5	36,7	28,1	5,8	2,8	-	1 085 898
08 IV	P 53,4	37,5	8,8	4,5	2,6	13,7	7,0	2,6	1,6	2,6	39,7	30,5	6,3	2,9	-	1 088 502
09 I	P 55,7	40,4	8,7	4,2	2,5	12,7	7,0	1,9	1,3	2,5	43,0	33,3	6,8	2,9	-	1 081 985
09 II	A	47,0	36,3	7,7	3,1	...	1 069 691

Veáanse notas al final del capítulo.

11. ADMINISTRACIONES PÚBLICAS
A) Protocolo de Déficit Excesivo

11.5 Conciliación entre la necesidad de financiación y la variación de la deuda elaborada según la metodología del Protocolo de Déficit Excesivo.
Valores absolutos

INE, IGAE y Banco de España

Millones de euros

		Variación de la deuda elaborada según la metodología del PDE (a)	Necesidad(+) o Capac.(-) de financiación según la metodología del PDE (b)	Adquisiciones netas de activos financieros (c) (d)	Ajustes (c)					
					Total	Otras cuentas pendientes de pago	Operaciones financieras entre Administraciones Públicas	Por variaciones en el tipo de cambio	Otros cambios en volumen de la deuda (e)	Otros ajustes (f)
		1=2+3+4	2	3	4=5 a 9	5	6	7	8	9
95		34 109	28 948	4 404	758	56	-2 658	-806	2 648	1 517
96		36 523	22 974	17 580	-4 030	1 667	-2 882	100	-	-2 916
97		13 599	16 986	-671	-2 715	243	-2 923	817	-	-853
98		12 753	17 351	5 502	-10 099	-4 922	-3 042	903	-	-3 039
99		15 603	8 254	8 347	-997	-2 731	-649	1 659	-	723
00		11 950	6 161	9 754	-3 965	-5 093	-669	-37	-	1 835
01		4 300	4 361	-3 029	2 968	4 177	-680	-199	-	-330
02		5 364	3 312	12 842	-10 790	-3 194	-4 814	-1 084	-1 647	-51
03		-1 579	1 622	2 182	-5 383	-338	-4 095	-793	-	-157
04		7 110	2 862	16 595	-12 347	-1 388	-8 430	-727	-	-1 802
05		2 327	-8 759	22 555	-11 469	-7 528	-3 333	64	-	-672
06		-1 596	-19 847	26 503	-8 253	-10 152	951	-178	-	1 126
07	P	-8 887	-23 259	25 525	-11 153	-7 352	-3 586	-166	-295	245
08	A	51 536	41 874	24 799	-15 137	-5 399	-8 841	-353	-63	-480
07 //	P	1 177	-3 969	5 462	-316	-1 276	23	-1	-231	1 170
///	P	-8 726	-20 196	10 020	1 450	-830	-1 936	-44	-	4 259
IV	P	-8 018	23 488	-1 320	-30 186	-15 746	64	-112	-	-14 393
08 /	P	-4 996	-17 556	-7 696	20 255	13 115	-2 444	-57	-63	9 704
//	P	9 786	8 873	5 566	-4 653	-4 041	-1 239	-5	-	632
///	P	12 733	2 749	10 006	-22	-258	-3 835	-331	-	4 402
IV	A	34 013	47 808	16 922	-30 717	-14 215	-1 323	40	-	-15 219
09 /	A	33 242	-270	15 389	18 124	13 675	-1 510	55	-	5 903

Véanse notas al final del capítulo.

11. ADMINISTRACIONES PÚBLICAS
A) Protocolo de Déficit Excesivo

11.6 Conciliación entre la necesidad de financiación y la variación de la deuda elaborada según la metodología del Protocolo de Déficit Excesivo.
Porcentajes del PIB pm

INE, IGAE y Banco de España

Porcentajes

		Variación de la deuda elaborada según la metodología del PDE (a)	Necesidad(+) o Capac.(-) de financiación según la metodología del PDE (b)	Adquisiciones netas de activos financieros (c) (d)	Ajustes (c)					
					Total	Otras cuentas pendientes de pago	Operaciones financieras entre Administraciones Públicas	Por variaciones en el tipo de cambio	Otros cambios en volumen de la deuda (e)	Otros ajustes (f)
		1=2+3+4	2	3	4=5 a 9	5	6	7	8	9
95		7,6	6,5	1,0	0,2	0,0	-0,6	-0,2	0,6	0,3
96		7,7	4,8	3,7	-0,9	0,4	-0,6	0,0	-	-0,6
97		2,7	3,4	-0,1	-0,5	0,0	-0,6	0,2	-	-0,2
98		2,4	3,2	1,0	-1,9	-0,9	-0,6	0,2	-	-0,6
99		2,7	1,4	1,4	-0,2	-0,5	-0,1	0,3	-	0,1
00		1,9	1,0	1,5	-0,6	-0,8	-0,1	-0,0	-	0,3
01		0,6	0,6	-0,4	0,4	0,6	-0,1	-0,0	-	-0,0
02		0,7	0,5	1,8	-1,5	-0,4	-0,7	-0,1	-0,2	-0,0
03		-0,2	0,2	0,3	-0,7	-0,0	-0,5	-0,1	-	-0,0
04		0,8	0,3	2,0	-1,5	-0,2	-1,0	-0,1	-	-0,2
05		0,3	-1,0	2,5	-1,3	-0,8	-0,4	0,0	-	-0,1
06		-0,2	-2,0	2,7	-0,8	-1,0	0,1	-0,0	-	0,1
07	P	-0,8	-2,2	2,4	-1,1	-0,7	-0,3	-0,0	-0,0	0,0
08	A	4,7	3,8	2,3	-1,4	-0,5	-0,8	-0,0	-0,0	-0,0
07 //	P	0,1	-0,4	0,5	-0,0	-0,1	0,0	-0,0	-0,0	0,1
///	P	-0,8	-1,9	1,0	0,1	-0,1	-0,2	-0,0	-	0,4
IV	P	-0,8	2,2	-0,1	-2,9	-1,5	0,0	-0,0	-	-1,4
08 /	P	-0,5	-1,6	-0,7	1,9	1,2	-0,2	-0,0	-0,0	0,9
//	P	0,9	0,8	0,5	-0,4	-0,4	-0,1	-0,0	-	0,1
///	P	1,2	0,3	0,9	-0,0	-0,0	-0,4	-0,0	-	0,4
IV	A	3,1	4,4	1,6	-2,8	-1,3	-0,1	0,0	-	-1,4
09 /	A	3,1	-0,0	1,4	1,7	1,3	-0,1	0,0	-	0,5

Véanse notas al final del capítulo.

11. ADMINISTRACIONES PÚBLICAS
A) Protocolo de Déficit Excesivo

11.7 Adquisición neta de activos financieros

Millones de euros

	Total	Efectivo y depósitos				Valores distintos de acciones				Préstamos	Acciones y participaciones			Otras cuentas pendientes de cobro
		Total	Depósitos en el Banco de España	Resto depósitos transferibles	Otros depósitos	Total	A corto plazo	A largo plazo	Derivados financieros		Total	Acciones	Otras participaciones	
95	4 404	-919	-1 840	948	-26	-48	-1	-6	-40	2 689	-638	-1 576	938	3 318
96	17 580	7 268	5 951	918	399	180	27	187	-34	292	1 766	-586	2 352	8 074
97	-671	-3 430	-5 123	1 653	40	-71	4	-33	-42	3 091	-4 519	-4 080	-438	4 257
98	5 502	4 923	1 722	2 175	1 027	231	-31	274	-13	3 467	-5 516	-2 468	-3 048	2 397
99	8 347	9 150	7 867	240	1 043	143	20	186	-63	1 652	-2 418	324	-2 742	-181
00	9 754	11 095	8 351	1 757	987	594	58	658	-122	741	-3 219	24	-3 244	544
01	-3 029	-2 496	-17 060	-1 248	15 812	651	75	708	-131	2 219	-3 648	400	-4 048	246
02	12 842	8 116	1 785	3 559	2 772	4 544	189	4 519	-164	1 785	-1 799	294	-2 093	196
03	2 182	-4 203	1 767	606	-6 576	3 920	-298	4 389	-171	1 615	193	796	-602	655
04	16 595	6 131	-1 817	5 414	2 535	9 235	1 019	8 339	-123	1 551	-443	228	-671	121
05	22 555	11 380	-695	9 771	2 304	7 921	508	7 419	-7	1 245	232	290	-59	1 778
06	26 503	13 340	1 780	8 261	3 299	9 542	-1 372	10 917	-3	1 896	104	218	-114	1 621
07	P 25 525	12 168	2 973	4 909	4 286	9 761	527	9 221	13	3 164	592	54	538	-159
08	A 24 800	819	740	-5 764	5 843	18 982	461	18 487	34	1 630	934	490	444	2 435
07 //	P 5 462	9 009	9 212	-303	100	-34	-11	-10	-13	-194	414	195	219	-3 734
07 ///	P 10 020	788	-6 551	8 386	-1 048	4 960	291	4 650	19	1 069	589	536	53	2 614
07 IV	P -1 320	-5 891	-1 108	2 567	-7 350	504	255	242	7	1 302	-782	-1 001	218	3 548
08 /	P -7 696	-10 034	724	-9 855	-903	2 546	-1	2 534	13	481	294	184	110	-983
08 //	P 5 566	8 244	4 391	-2 505	6 358	1 449	-210	1 643	16	240	274	44	230	-4 639
08 ///	P 10 007	-2 068	-7 067	4 791	209	6 792	299	6 474	19	607	566	329	238	4 110
08 IV	A 16 922	4 677	2 693	1 805	180	8 196	374	7 836	-14	302	-200	-66	-134	3 947
09 /	A 15 389	14 305	8 473	-5 918	11 750	947	-89	1 045	-9	1 714	272	116	156	-1 849

11. ADMINISTRACIONES PÚBLICAS
A) Protocolo de Déficit Excesivo

11.8 Deuda por instrumentos

Millones de euros

	Total	Efectivo y depósitos	Valores distintos de acciones			Préstamos			Pasivos en poder de otras Administraciones Públicas (a)	Pro memoria: Empresas Públicas (b)		
			Total	A corto plazo	A largo plazo	Total	A corto plazo	A largo plazo		Valores absolutos	Porcentajes del PIB pm	
												1=3+4+7
95	283 076	63,3	2 338	216 717	72 019	144 698	64 021	7 758	56 263	8 501	18 774	4,2
96	319 600	67,4	2 436	248 850	82 035	166 815	68 314	8 673	59 641	11 316	16 279	3,4
97	333 199	66,1	2 333	270 578	72 761	197 817	60 288	7 464	52 824	14 271	15 179	3,0
98	345 953	64,1	2 503	285 286	61 032	224 255	58 163	5 858	52 306	16 988	14 864	2,8
99	361 556	62,3	2 643	302 662	54 335	248 327	56 251	5 377	50 873	17 319	15 046	2,6
00	373 506	59,3	2 595	314 607	45 642	268 965	56 305	5 754	50 551	18 355	15 483	2,5
01	377 806	55,5	2 522	318 532	36 756	281 776	56 752	6 744	50 008	19 187	16 190	2,4
02	383 170	52,5	2 134	323 779	36 830	286 949	57 257	5 946	51 311	23 999	17 405	2,4
03	381 591	48,7	2 307	321 091	39 877	281 214	58 193	6 503	51 690	28 120	20 952	2,7
04	388 701	46,2	2 543	320 110	37 386	282 724	66 048	6 537	59 511	36 581	19 444	2,3
05	391 028	43,0	2 798	323 434	33 344	290 090	64 796	4 227	60 569	39 978	22 414	2,5
06 ///	392 060	40,6	3 015	325 365	34 754	290 611	63 679	4 721	58 958	39 714	24 810	2,6
06 IV	389 431	39,6	3 064	321 447	32 574	288 873	64 921	4 425	60 496	39 066	26 752	2,7
07 /	P 396 111	39,5	3 082	327 613	33 591	294 022	65 417	4 784	60 632	41 031	29 051	2,9
07 //	P 397 289	39,0	3 147	330 135	30 530	299 605	64 007	5 602	58 405	40 753	30 401	3,0
07 ///	P 388 563	37,6	3 265	323 099	33 204	289 896	62 198	4 766	57 432	42 898	31 787	3,1
07 IV	P 380 545	36,1	3 307	313 269	33 397	279 872	63 969	4 420	59 549	42 720	33 263	3,2
08 /	P 375 548	35,3	3 314	306 997	35 238	271 759	65 237	6 093	59 144	45 466	34 894	3,3
08 //	P 385 334	35,8	3 372	314 926	33 155	281 771	67 036	6 539	60 498	46 412	35 964	3,3
08 ///	P 398 068	36,7	3 437	328 171	37 318	290 854	66 459	5 737	60 722	50 511	37 009	3,4
08 IV	P 432 081	39,7	3 420	355 584	52 878	302 707	73 077	7 680	65 397	51 627	39 823	3,7
09 /	P 465 323	43,0	3 386	386 767	64 407	322 360	75 171	8 732	66 439	53 347	42 951	4,0
09 //	A 502 792	47,0	3 413	418 425	71 809	346 617	80 954	11 440	69 514	58 902	44 598	4,2

Véanse notas al final del capítulo

11. ADMINISTRACIONES PÚBLICAS
A) Protocolo de Déficit Excesivo

11.9 Deuda por sectores de contrapartida y monedas

Millones de euros

	Total	Por sectores de contrapartida						Por monedas			
		Sectores residentes						Resto del mundo	Pesetas/ Euros	Otras monedas distintas de la peseta/ euro	
		Total	Instituciones financieras				Resto sectores residentes				
			Total	Banco de España	Otras instituciones financieras monetarias	Otras instituciones financieras no monetarias					
1=2+8=9+10	2=3+7	3=4 a 6	4	5	6	7	8	9	10		
95	283 076	218 893	168 966	16 313	104 726	47 927	49 928	64 183	260 273	22 803	
96	319 600	252 401	202 067	16 136	110 438	75 493	50 334	67 199	295 533	24 067	
97	333 199	255 657	210 793	15 808	99 718	95 267	44 864	77 543	305 990	27 210	
98	345 953	261 724	223 119	15 870	95 462	111 787	38 605	84 229	312 316	33 637	
99	361 556	251 656	215 622	15 167	95 500	104 955	36 034	109 900	351 982	9 574	
00	373 506	232 007	187 476	14 450	92 255	80 770	44 531	141 500	363 169	10 338	
01	377 806	224 492	181 924	13 952	103 849	64 122	42 568	153 314	367 979	9 827	
02	383 170	220 684	182 405	14 170	107 964	60 271	38 278	162 487	375 293	7 877	
03	381 591	235 271	189 423	16 319	115 858	57 246	45 848	146 320	374 679	6 912	
04	388 701	218 812	170 361	17 486	100 642	52 233	48 451	169 889	383 544	5 156	
05	391 028	211 945	170 235	18 225	99 394	52 616	41 709	179 083	386 955	4 073	
06 //	387 792	202 036	158 450	17 221	87 725	53 504	43 585	185 756	383 764	4 028	
///	392 060	202 634	160 149	17 305	88 189	54 655	42 485	189 426	389 256	2 804	
IV	389 431	200 106	155 637	15 949	84 887	54 800	44 470	189 325	386 412	3 020	
07 /	P	396 111	198 836	156 074	16 593	84 605	54 876	42 762	197 275	393 163	2 948
II	P	397 289	204 477	155 565	15 006	86 567	53 992	48 913	192 811	394 271	3 017
III	P	388 563	200 457	156 938	15 153	87 959	53 827	43 518	188 106	385 595	2 968
IV	P	380 545	202 458	159 887	14 985	92 558	52 344	42 570	178 087	378 111	2 433
08 /	P	375 548	197 092	157 783	15 818	90 303	51 662	39 309	178 456	372 798	2 750
II	P	385 334	202 656	162 531	16 136	91 332	55 062	40 125	182 679	382 667	2 668
III	P	398 068	200 367	162 529	17 019	90 519	54 991	37 838	197 700	395 236	2 831
IV	P	432 081	229 702	176 251	16 923	114 500	44 828	53 452	202 379	429 164	2 917
09 /	P	465 323	252 602	193 616	18 113	133 109	42 394	58 987	212 721	461 937	3 387

Véanse notas al final del capítulo.

11. EMPRESAS PÚBLICAS (a)
B) Deuda de las Empresas Públicas (b)

11.10 Deuda por administraciones propietarias

	Valores absolutos (millones de euros)					Porcentajes del PIB pm					Pro memoria: PIB pm (c)
	Total	Administración Central	Comunidades Autónomas	Corporaciones Locales	Administraciones de Seguridad Social	Total	Administración Central	Comunidades Autónomas	Corporaciones Locales	Administraciones de Seguridad Social	
	1=2 a 5	2	3	4	5	6=7 a 10	7	8	9	10	11
95	18 774	15 608	1 698	1 469	-	4,2	3,5	0,4	0,3	-	447 205
96	16 279	13 051	1 790	1 438	-	3,4	2,8	0,4	0,3	-	473 855
97	15 179	11 736	2 028	1 414	-	3,0	2,3	0,4	0,3	-	503 921
98	14 864	11 166	2 296	1 402	-	2,8	2,1	0,4	0,3	-	539 493
99	15 046	10 292	3 394	1 361	-	2,6	1,8	0,6	0,2	-	579 942
00	15 483	10 655	2 832	1 996	-	2,5	1,7	0,4	0,3	-	630 263
01	16 190	10 510	3 443	2 237	-	2,4	1,5	0,5	0,3	-	680 678
02	17 405	10 394	4 568	2 444	-	2,4	1,4	0,6	0,3	-	729 206
03	20 952	11 768	6 217	2 967	-	2,7	1,5	0,8	0,4	-	782 929
04	19 444	9 626	6 620	3 198	-	2,3	1,1	0,8	0,4	-	841 042
05	22 414	11 533	7 280	3 601	-	2,5	1,3	0,8	0,4	-	908 792
06 ///	24 810	12 972	8 100	3 738	-	2,6	1,3	0,8	0,4	-	965 150
IV	26 752	14 078	8 793	3 881	-	2,7	1,4	0,9	0,4	-	984 284
07 /	P	29 051	15 957	9 291	3 803	-	2,9	1,6	0,9	0,4	-1 001 814
II	P	30 401	16 508	9 532	4 360	-	3,0	1,6	0,9	0,4	-1 019 857
III	P	31 787	17 291	10 079	4 417	-	3,1	1,7	1,0	0,4	-1 034 574
IV	P	33 263	18 080	10 407	4 777	-	3,2	1,7	1,0	0,5	-1 052 730
08 /	P	34 894	18 990	10 983	4 921	-	3,3	1,8	1,0	0,5	-1 064 891
II	P	35 964	19 336	11 464	5 164	-	3,3	1,8	1,1	0,5	-1 076 376
III	P	37 009	19 610	11 939	5 459	-	3,4	1,8	1,1	0,5	-1 085 898
IV	P	39 823	21 389	12 753	5 681	-	3,7	2,0	1,2	0,5	-1 088 502
09 /	P	42 951	22 564	13 220	7 167	-	4,0	2,1	1,2	0,7	-1 081 985
II	A	44 598	23 161	14 184	7 253	-	4,2	2,2	1,3	0,7	-1 069 691

Véanse notas al final del capítulo.

NOTAS A LOS CUADROS DEL CAPÍTULO 11. ADMINISTRACIONES PÚBLICAS

Cuadro 11.1

a. Un signo positivo (negativo) implica que las Administraciones Públicas han obtenido beneficios (pérdidas) por este concepto.

b. Las diferencias entre la Capacidad (+) o Necesidad (-) de Financiación según el PDE que se recoge en esta columna y la de la Contabilidad Nacional de España (columnas 1 a 5) se deben a la inclusión en la cuenta de operaciones no financieras de los *swaps* de intereses (columnas 6 a 10) de acuerdo con lo establecido en el Reglamento (CE) 2558/2001, de 3 de diciembre de 2001, de forma que los beneficios (pérdidas) de las operaciones *swaps* reducen (incrementan) los intereses. En Contabilidad Nacional, los *swaps* de intereses se consideran una operación financiera.

c. El PIB a precios de mercado se ha elaborado a partir de la serie oficial de la CNE trimestral que publica el INE.

Nota: Pueden existir diferencias entre los datos de este cuadro y los que figuran en el cuadro 2.9, por revisiones posteriores al envío de la Notificación PDE a la Comisión Europea.

Cuadro 11.2

Nota: Los porcentajes de los trimestres se calculan: 1) cuando se dispone del PIB de los cuatro trimestres del año en cuestión se toma como referencia el PIB del año; 2) cuando no se dispone del PIB de los cuatro trimestres del año en cuestión se toma como referencia el PIB anual que resulta de agregar el PIB trimestral de los últimos cuatro trimestres.

Véanse notas al cuadro 11.1

Cuadro 11.3

a. Pasivos emitidos por Administraciones Públicas en poder de otras Administraciones Públicas, otras cuentas pendientes de pago y ajustes por diferencias entre el valor de mercado y el valor nominal de los pasivos, así como otros ajustes como consecuencia de reclasificaciones de unidades institucionales y otras revisiones de información.

Cuadro 11.4

Véanse notas al cuadro 11.3

Cuadro 11.5

a. Variaciones anuales de la columna 1 del cuadro 11.8.

b. Columna 11 del cuadro 11.1, cambiada de signo.

c. Un signo positivo significa que el concepto correspondiente contribuye a incrementar la deuda; un signo negativo, que contribuye a disminuirla.

d. Columna detallada en el cuadro 11.7.

e. Incluye efectos como los producidos por reclasificación de unidades institucionales o instrumentos financieros.

f. Incluye los ajustes por los intereses devengados menos los intereses pagados, por primas de emisión o de amortización, por la diferencia entre el nominal emitido y el efectivo captado en las emisiones a descuento, por pérdidas o ganancias de capital realizadas en la amortización anticipada de pasivos y por discrepancias entre la Capacidad (+) o Necesidad (-) de Financiación y las Operaciones Financieras Netas.

Cuadro 11.6

Nota: Los porcentajes de los trimestres se calculan: 1) cuando se dispone del PIB de los cuatro trimestres del año en cuestión se toma como referencia el PIB del año; 2) Cuando no se dispone del PIB de los cuatro trimestres del año en cuestión se toma como referencia el PIB anual que resulta de agregar el PIB trimestral de los últimos cuatro trimestres.

Véanse notas al cuadro 11.5

Cuadro 11.8

a. Que ya aparecen deducidos de las columnas 3 a 9.

b. Principales organismos no administrativos, entes y empresas no clasificadas como Administraciones Públicas. La deuda de estas unidades no está sujeta al (es decir, no está incluida en el ámbito del) Protocolo de Déficit Excesivo (PDE), por lo que no se incluye en las Notificaciones a la Comisión a que se refiere ese procedimiento. En este cuadro se presenta la deuda de estas unidades para recoger su montante elaborado de forma homogénea a la deuda PDE.

Nota: Pueden existir diferencias entre los datos de este cuadro y los que figuran en el cuadro 2.9 por revisiones posteriores al envío de la Notificación PDE a la Comisión Europea.

Cuadro 11.9

Nota: Pueden existir diferencias entre los datos de este cuadro y los que figuran en el cuadro 2.9, por revisiones posteriores al envío de la Notificación PDE a la Comisión Europea.

Cuadro 11.10

a. Las unidades que se recogen aquí como Empresas Públicas son los principales organismos no administrativos, entes y empresas no clasificadas como Administraciones Públicas.

b. Para facilitar la comparación con la deuda de las Administraciones Públicas que figura en los cuadros anteriores (que es la deuda pública en sentido estricto), la deuda de las Empresas Públicas que figura en este cuadro se ha calculado siguiendo la metodología del PDE. La deuda de las Empresas Públicas no está incluida en el ámbito del PDE y, por tanto, a diferencia de la deuda de las Administraciones Públicas (deuda pública), no se incluye en las Notificaciones que se remiten a la Comisión Europea.

c. El PIB a precios de mercado se ha elaborado a partir de la serie oficial de la CNE trimestral que publica el INE agregando los últimos cuatro trimestres para cada fecha de referencia.

12 ADMINISTRACIÓN CENTRAL Y ADMINISTRACIONES DE SEGURIDAD SOCIAL
CENTRAL GOVERNMENT AND SOCIAL SECURITY FUNDS

**NOTA INTRODUCTORIA A LOS CUADROS DEL CAPÍTULO 12 Y OTRAS ESTADÍSTICAS
SOBRE ADMINISTRACIÓN CENTRAL Y ADMINISTRACIONES DE SEGURIDAD SOCIAL**

- 1 El Banco de España tiene encomendada por el Plan Estadístico Nacional, entre otras, la elaboración de las estadísticas de deuda pública según el Protocolo sobre el Déficit Excesivo (PDE) y las Cuentas Financieras de las Administraciones Públicas, en tanto que parte de las *Cuentas Financieras de la Economía Española*, ambas de periodicidad trimestral. La deuda PDE de la Administración Central se presenta en los cuadros 12.6 a 12.8 de este capítulo, y la de las Administraciones de Seguridad Social, en el cuadro 12.16; entre los cuadros del capítulo figura la conciliación entre deuda, operaciones financieras y capacidad (+) o necesidad (-) de financiación.
- 2 Por otro lado, las Cuentas Financieras de estos subsectores de las Administraciones Públicas se incluyen en la publicación *Cuentas Financieras de la Economía Española*, que se difunden también en el sitio de Internet del Banco de España (<http://www.bde.es/webbde/es/estadis/ccff/ccff.html>). A esta información se puede acceder desde los siguientes enlaces:

Detalles por instrumentos de las cuentas no consolidadas. Balance financiero:

<http://www.bde.es/webbde/es/estadis/ccff/0216a.pdf> y <http://www.bde.es/webbde/es/estadis/ccff/0219a.pdf>.

Detalles por instrumentos de las cuentas no consolidadas. Cuenta de operaciones financieras:

<http://www.bde.es/webbde/es/estadis/ccff/0216b.pdf> y <http://www.bde.es/webbde/es/estadis/ccff/0219b.pdf>.

- 3 Las Cuentas no Financieras de la Administración Central y de las Administraciones de Seguridad Social se elaboran, fundamentalmente, por la Intervención General de la Administración del Estado (IGAE), y también por el INE, y se difunden en www.pap.meh.es y en www.ine.es. Por otra parte, el Banco de España incluye, en su publicación *Cuentas Financieras de la Economía Española*, una amplia síntesis de esta información, a la que se puede acceder desde los siguientes enlaces:

Cuentas de operaciones no financieras:

<http://www.bde.es/webbde/es/estadis/ccff/0117.pdf> y <http://www.bde.es/webbde/es/estadis/ccff/0120.pdf>.

12. ADMINISTRACIÓN CENTRAL
A) Protocolo de Déficit Excesivo

12.1 Capacidad (+) o necesidad (-) de financiación y pasivos en circulación. Valores absolutos

Capacidad (+) o necesidad (-) de financiación: INE e IGAE. PIBpm: INE.

Millones de euros

	Capacidad (+) o Necesidad (-) de financiación			Pasivos en circulación y deuda						Pro memoria: PIB pm
	Según la Contabilidad Nacional de España (CNE)	Ajuste por Swaps de intereses (a)	Según el Protocolo de Déficit Excesivo	Según las Cuentas Financieras de la Economía Española	Ajustes por pasivos no incluidos y por valoración			Deuda según el Protocolo de Déficit Excesivo		
					Total	Pasivos de Administraciones Públicas en poder de otras Administraciones Públicas	Otras cuentas pendientes de pago		Ajustes de valoración y otros (b)	
1	2	3=1+2	4=5+9	5=6 a 8	6	7	8	9	10	
95	-24 520	40	-24 480	249 962	14 187	385	8 808	4 994	235 775	447 205
96	-18 101	34	-18 067	293 626	26 703	529	5 133	21 041	266 923	473 855
97	-14 497	42	-14 455	309 159	31 071	445	4 139	26 487	278 089	503 921
98	-13 903	13	-13 890	333 908	45 064	305	5 463	39 296	288 844	539 493
99	-7 759	63	-7 696	327 623	25 078	150	5 695	19 233	302 545	579 942
00	-6 522	112	-6 410	339 591	27 015	1 187	7 833	17 996	312 576	630 263
01	-5 344	106	-5 238	339 504	27 110	2 018	5 051	20 040	312 394	680 678
02	-5 161	129	-5 032	354 999	41 219	6 831	6 463	27 926	313 780	729 206
03	-4 070	109	-3 961	349 935	41 534	10 952	6 440	24 143	308 401	782 929
04	-10 986	82	-10 904	368 731	57 332	19 412	6 314	31 605	311 399	841 042
05	2 043	31	2 074	372 282	64 660	22 810	7 955	33 896	307 622	908 792
06	6 780	22	6 802	357 295	54 320	21 897	12 870	19 553	302 975	984 284
07	P 13 691	-16	13 675	342 125	50 682	25 551	15 047	10 084	291 442	1 052 730
08	A -29 998	-49	-30 047	408 110	76 094	34 458	17 317	24 318	332 016	1 088 502
07 /	P	353 291	43 164	23 585	9 431	10 148	310 127	1 019 857
///	P	347 269	44 830	25 730	10 245	8 855	302 438	1 034 574
IV	P	342 125	50 682	25 551	15 047	10 084	291 442	1 052 730
08 /	P	337 424	52 121	28 298	13 998	9 825	285 303	1 064 891
///	P	340 141	48 738	29 243	14 582	4 912	291 403	1 076 376
///	P	357 812	53 172	33 342	12 535	7 295	304 640	1 085 898
IV	A	408 110	76 094	34 458	17 317	24 318	332 016	1 088 502
09 /	A	436 594	76 136	36 178	15 721	24 237	360 458	1 081 985

Véanse notas al final del capítulo.

12. ADMINISTRACIÓN CENTRAL
A) Protocolo de Déficit Excesivo

12.2 Capacidad (+) o necesidad (-) de financiación y pasivos en circulación. Porcentajes del PIB pm

Capacidad (+) o necesidad (-) de financiación: INE e IGAE. PIBpm: INE

Porcentajes

	Capacidad (+) o Necesidad (-) de financiación			Pasivos en circulación y deuda						Pro memoria: PIB pm
	Según la Contabilidad Nacional de España (CNE)	Ajuste por Swaps de intereses (a)	Según el Protocolo de Déficit Excesivo	Según las Cuentas Financieras de la Economía Española	Ajustes por pasivos no incluidos y por valoración			Deuda según el Protocolo de Déficit Excesivo		
					Total	Pasivos de Administraciones Públicas en poder de otras Administraciones Públicas	Otras cuentas pendientes de pago		Ajustes de valoración y otros (b)	
1	2	3=1+2	4=5+9	5=6 a 8	6	7	8	9	10	
95	-5,5	0,0	-5,5	55,9	3,2	0,1	2,0	1,1	52,7	447 205
96	-3,8	0,0	-3,8	62,0	5,6	0,1	1,1	4,4	56,3	473 855
97	-2,9	0,0	-2,9	61,4	6,2	0,1	0,8	5,3	55,2	503 921
98	-2,6	0,0	-2,6	61,9	8,4	0,1	1,0	7,3	53,5	539 493
99	-1,3	0,0	-1,3	56,5	4,3	0,0	1,0	3,3	52,2	579 942
00	-1,0	0,0	-1,0	53,9	4,3	0,2	1,2	2,9	49,6	630 263
01	-0,8	0,0	-0,8	49,9	4,0	0,3	0,7	2,9	45,9	680 678
02	-0,7	0,0	-0,7	48,7	5,7	0,9	0,9	3,8	43,0	729 206
03	-0,5	0,0	-0,5	44,7	5,3	1,4	0,8	3,1	39,4	782 929
04	-1,3	0,0	-1,3	43,8	6,8	2,3	0,8	3,8	37,0	841 042
05	0,2	0,0	0,2	41,0	7,1	2,5	0,9	3,7	33,8	908 792
06	0,7	0,0	0,7	36,3	5,5	2,2	1,3	2,0	30,8	984 284
07	P 1,3	-0,0	1,3	32,5	4,8	2,4	1,4	1,0	27,7	1 052 730
08	A -2,8	-0,0	-2,8	37,5	7,0	3,2	1,6	2,2	30,5	1 088 502
07 /	P	34,6	4,2	2,3	0,9	1,0	30,4	1 019 857
///	P	33,6	4,3	2,5	1,0	0,9	29,2	1 034 574
IV	P	32,5	4,8	2,4	1,4	1,0	27,7	1 052 730
08 /	P	31,7	4,9	2,7	1,3	0,9	26,8	1 064 891
///	P	31,6	4,5	2,7	1,4	0,5	27,1	1 076 376
///	P	33,0	4,9	3,1	1,2	0,7	28,1	1 085 898
IV	A	37,5	7,0	3,2	1,6	2,2	30,5	1 088 502
09 /	A	40,4	7,0	3,3	1,5	2,2	33,3	1 081 985

Véanse notas al final del capítulo.

12. ADMINISTRACIÓN CENTRAL
A) Protocolo de Déficit Excesivo

12.3 Conciliación entre la necesidad de financiación y la variación de la deuda elaborada según la metodología del Protocolo de Déficit Excesivo.
Valores absolutos

INE, IGAE y Banco de España

Millones de euros

	Variación de la deuda elaborada según la metodología del PDE (a)	Necesidad(+) o Capac.(-) de financiación según la metodología del PDE (b)	Adquisiciones netas de activos financieros (c) (d)	Ajustes (c)					
				Total	Otras cuentas pendientes de pago	Operaciones financieras entre Administraciones Públicas	Por variaciones en el tipo de cambio	Otros cambios en volumen de la deuda (e)	Otros ajustes (f)
	1=2+3+4	2	3	4=5 a 9	5	6	7	8	9
95	27 384	24 480	3 104	-200	-2 962	13	-758	1 728	1 779
96	31 148	18 067	12 952	130	3 305	-211	-229	-	-2 735
97	11 166	14 455	-4 350	1 061	990	115	684	-	-728
98	10 755	13 890	1 291	-4 426	-1 797	-184	323	-	-2 768
99	13 701	7 696	4 730	1 275	-951	-163	1 431	-	958
00	10 031	6 410	4 940	-1 319	-2 549	-669	-116	-	2 016
01	-182	5 238	-6 721	1 300	2 322	-680	-262	-	-80
02	1 386	5 032	2 910	-6 556	588	-4 814	-941	-1 647	258
03	-5 380	3 961	-5 073	-4 267	341	-4 095	-648	-	135
04	2 998	10 904	2 685	-10 591	31	-8 430	-692	-	-1 499
05	-3 777	-2 074	3 492	-5 196	-1 459	-3 333	-3	-	-401
06	-4 647	-6 802	4 206	-2 050	-4 282	951	-110	-	1 390
07	P -11 533	-13 675	7 679	-5 536	-2 295	-3 586	-60	-64	469
08	A 40 573	30 047	22 224	-11 698	-2 310	-8 841	-408	-63	-75

Véanse notas al final del capítulo.

12. ADMINISTRACIÓN CENTRAL.
A) Protocolo de Déficit Excesivo.

12.4 Conciliación entre la necesidad de financiación y la variación de la deuda elaborada según la metodología del Protocolo de Déficit Excesivo.
Porcentajes del PIB pm

INE, IGAE y Banco de España

Porcentajes

	Variación de la deuda según el PDE (a)	Necesidad(+) o Capac.(-) de financiación según el PDE (b)	Adquisiciones netas de activos financieros (c) (d)	Ajustes (c)					
				Total	Otras cuentas pendientes de pago	Operaciones financieras entre Administraciones Públicas	Por variaciones en el tipo de cambio	Otros cambios en volumen de la deuda (e)	Otros ajustes (f)
	1=2+3+4	2	3	4=5 a 9	5	6	7	8	9
95	6,1	5,5	0,7	-0,0	-0,7	0,0	-0,2	0,4	0,4
96	6,6	3,8	2,7	0,0	0,7	-0,0	-0,0	-	-0,6
97	2,2	2,9	-0,9	0,2	0,2	0,0	0,1	-	-0,1
98	2,0	2,6	0,2	-0,8	-0,3	-0,0	0,1	-	-0,5
99	2,4	1,3	0,8	0,2	-0,2	-0,0	0,2	-	0,2
00	1,6	1,0	0,8	-0,2	-0,4	-0,1	-0,0	-	0,3
01	-0,0	0,8	-1,0	0,2	0,3	-0,1	-0,0	-	-0,0
02	0,2	0,7	0,4	-0,9	0,1	-0,7	-0,1	-0,2	0,0
03	-0,7	0,5	-0,6	-0,5	0,0	-0,5	-0,1	-	0,0
04	0,4	1,3	0,3	-1,3	0,0	-1,0	-0,1	-	-0,2
05	-0,4	-0,2	0,4	-0,6	-0,2	-0,4	-0,0	-	-0,0
06	-0,5	-0,7	0,4	-0,2	-0,4	0,1	-0,0	-	0,1
07	P -1,1	-1,3	0,7	-0,5	-0,2	-0,3	-0,0	-0,0	0,0
08	A 3,7	2,8	2,0	-1,1	-0,2	-0,8	-0,0	-0,0	-0,0

Véanse notas al final del capítulo.

12. ADMINISTRACIÓN CENTRAL
A) Protocolo de Déficit Excesivo

12.5 Adquisición neta de activos financieros

Millones de euros

	Total	Efectivo y depósitos				Valores distintos de acciones				Préstamos	Acciones y participaciones			Otras cuentas pendientes de cobro	
		Total	Depósitos en el Banco de España	Resto depósitos transferibles	Otros depósitos	Total	A corto plazo	A largo plazo	Derivados financieros		Total	Acciones	Otras participaciones		
															11=12+13
	11+14 1=2+6+10+	2=3+4+5	3	4	5	6=7+8+9	7	8	9	10	11=12+13	12	13	14	
95	3 104	-1 048	-1 464	539	-123	-40	-	-	-40	2 699	-803	-1 615	812	2 295	
96	12 952	5 909	5 798	-132	243	-34	-	-	-34	253	1 443	-705	2 148	5 381	
97	-4 350	-4 648	-5 366	1 077	-358	-42	-	-	-42	3 083	-4 866	-4 375	-491	2 123	
98	1 291	1 678	1 414	540	-276	-13	-	-	-13	3 455	-5 951	-2 681	-3 271	2 122	
99	4 730	5 568	4 963	146	460	-63	-	-	-63	1 637	-2 802	183	-2 985	390	
00	4 940	6 407	6 038	4	366	-112	-	-	-112	751	-3 085	220	-3 306	979	
01	-6 721	-5 632	-20 114	-822	15 304	-106	-	-	-106	2 217	-3 850	336	-4 185	650	
02	2 910	2 603	5	259	2 339	-129	-	-	-129	1 787	-2 016	274	-2 290	666	
03	-5 073	-5 730	523	429	-6 682	-109	-	-	-109	1 614	-603	288	-891	-246	
04	2 685	2 028	158	487	1 384	-82	-	-	-82	1 538	-901	134	-1 034	102	
05	3 492	3 144	278	1 587	1 279	-31	-	-	-31	1 237	-378	35	-413	-480	
06	4 206	2 641	631	1 431	578	-22	-	-	-22	1 894	-229	-4	-224	-78	
07	P	7 679	3 840	-195	2 237	1 798	16	-	-	16	3 155	458	54	404	210
08	A	22 224	11 611	2 887	748	7 976	7 272	-	7 223	49	1 627	406	23	383	1 308
07 //	P	1 316	3 897	3 029	947	-78	6	-	-	6	-198	390	204	186	-2 778
///	P	-948	-5 292	-2 408	-946	-1 939	8	-	-	8	1 066	545	525	19	2 725
IV	P	-5 050	-6 699	-761	2 133	-8 070	-2	-	-	-2	1 300	-817	-1 002	185	1 168
08 /	P	-4 051	-4 289	-1 055	-1 968	-1 266	14	-	-	14	485	166	70	95	-426
//	P	2 904	6 622	-176	95	6 703	17	-	-	17	239	140	-74	214	-4 114
///	P	4 220	-1 571	-353	-478	-739	19	-	-	19	595	440	217	223	4 737
IV	A	19 151	10 849	4 471	3 099	3 279	7 222	-	7 223	-1	308	-340	-191	-149	1 112
09 /	A	20 071	12 172	1 243	-289	11 218	5 992	-	6 000	-8	1 717	211	65	146	-21

12. ADMINISTRACIÓN CENTRAL
A) Protocolo de Déficit Excesivo

12.6 Deuda por instrumentos

Millones de euros

	Total	Efectivo y depósitos	Valores distintos de acciones (a)			Préstamos			Pasivos en poder de otras Administraciones Públicas (b)	Pro memoria: Empresas Públicas (c)			
			Total	A corto plazo	A largo plazo	Total	A corto plazo	A largo plazo		Valores absolutos	Porcentajes del PIB pm		
												1=3+4+7	2
95	235 775	52,7	2 338	204 014	71 070	132 944	29 422	595	28 828	385	15 608	3,5	
96	266 923	56,3	2 436	233 987	81 084	152 903	30 499	785	29 714	529	13 051	2,8	
97	278 089	55,2	2 333	253 257	71 730	181 528	22 499	897	21 601	445	11 736	2,3	
98	288 844	53,5	2 503	266 625	59 939	206 685	19 716	681	19 035	305	11 166	2,1	
99	302 545	52,2	2 643	282 038	53 142	228 896	17 864	438	17 426	150	10 292	1,8	
00	312 576	49,6	2 595	292 556	44 575	247 981	17 426	476	16 950	1 187	10 655	1,7	
01	312 394	45,9	2 522	295 818	35 413	260 404	14 055	849	13 206	2 018	10 510	1,5	
02	313 780	43,0	2 134	298 035	35 459	262 575	13 611	1 030	12 581	6 831	10 394	1,4	
03	308 401	39,4	2 307	293 704	38 702	255 002	12 390	816	11 574	10 952	11 768	1,5	
04	311 399	37,0	2 543	291 222	35 996	255 226	17 634	1 445	16 189	19 412	9 626	1,1	
05	307 622	33,8	2 798	291 690	31 647	260 044	13 134	537	12 597	22 810	11 533	1,3	
06 ///	307 709	31,9	3 015	292 610	33 110	259 500	12 085	554	11 530	22 545	12 972	1,3	
IV	302 975	30,8	3 064	287 713	31 060	256 653	12 199	579	11 620	21 897	14 078	1,4	
07 /	P	308 228	30,8	3 082	293 259	31 815	261 444	11 888	374	11 514	23 862	15 957	1,6
//	P	310 127	30,4	3 147	295 846	28 629	267 217	11 134	544	10 590	23 585	16 508	1,6
///	P	302 438	29,2	3 265	288 963	31 357	257 606	10 211	317	9 894	25 730	17 291	1,7
IV	P	291 442	27,7	3 307	279 282	31 644	247 637	8 854	40	8 814	25 551	18 080	1,7
08 /	P	285 303	26,8	3 314	272 944	33 275	239 669	9 046	58	8 988	28 298	18 990	1,8
//	P	291 403	27,1	3 372	280 035	31 123	248 913	7 996	35	7 961	29 243	19 336	1,8
///	P	304 640	28,1	3 437	293 233	35 516	257 718	7 970	81	7 889	33 342	19 610	1,8
IV	P	332 016	30,5	3 420	320 174	50 790	269 385	8 422	302	8 119	34 458	21 389	2,0
09 /	P	360 458	33,3	3 386	348 576	62 154	286 421	8 496	125	8 371	36 178	22 564	2,1
//	A	388 030	36,3	3 413	376 632	70 007	306 625	7 986	145	7 841	41 734	23 161	2,2

Véanse notas al final del capítulo.

12. ADMINISTRACIÓN CENTRAL
A) Protocolo de Déficit Excesivo.

12.7 Estado.
Deuda por instrumentos

Millones de euros

	Total		Efectivo y depósitos	Valores distintos de acciones			Préstamos			Pasivos en poder de otras Administraciones Públicas (a)	Pro memoria: Avales prestados (Saldo vivo)			
	1=3+4+7	Porcentajes del PIB pm 2		3	Total 4=5+6	A corto plazo 5	A largo plazo 6	Total 7=8+9	A corto plazo 8		A largo plazo 9	10	Valores absolutos 11	Porcentajes del PIB pm 12
95	232 754	52,0	2 338	203 533	71 070	132 463	26 883	-	26 883	385	6 059	1,4		
96	263 972	55,7	2 436	233 386	81 084	152 302	28 149	-	28 149	529	8 185	1,7		
97	274 176	54,4	2 333	252 296	71 730	180 566	19 548	-	19 548	445	7 251	1,4		
98	284 161	52,7	2 503	265 128	59 939	205 189	16 529	-	16 529	305	6 412	1,2		
99	298 384	51,5	2 643	280 299	53 142	227 157	15 442	-	15 442	150	5 310	0,9		
00	307 726	48,8	2 595	289 830	44 575	245 255	15 301	-	15 301	1 187	5 430	0,9		
01	306 895	45,1	2 522	292 605	35 413	257 192	11 768	-	11 768	2 018	5 460	0,8		
02	307 610	42,2	2 134	294 336	35 459	258 877	11 139	-	11 139	6 831	6 819	0,9		
03	301 503	38,5	2 307	289 039	38 702	250 337	10 157	-	10 157	10 952	6 821	0,9		
04	303 563	36,1	2 543	286 121	35 996	250 125	14 900	-	14 900	19 412	7 186	0,9		
05	299 656	33,0	2 798	286 089	31 647	254 442	10 770	-	10 770	22 810	6 020	0,7		
06 ///	299 638	31,0	3 015	286 658	33 110	253 548	9 965	-	9 965	22 545	5 649	0,6		
IV	294 419	29,9	3 064	281 761	31 060	250 702	9 594	-	9 594	21 897	5 794	0,6		
07 /	299 979	29,9	3 082	287 308	31 815	255 492	9 590	-	9 590	23 862	5 681	0,6		
II	301 892	29,6	3 147	289 894	28 629	261 265	8 851	-	8 851	23 585	6 166	0,6		
III	294 762	28,5	3 265	283 011	31 357	251 654	8 486	-	8 486	25 730	6 193	0,6		
IV	286 090	27,2	3 307	274 891	31 644	243 246	7 893	-	7 893	25 551	6 162	0,6		
08 /	279 949	26,3	3 314	268 553	33 275	235 278	8 083	-	8 083	28 298	6 072	0,6		
II	286 176	26,6	3 372	275 644	31 123	244 522	7 159	-	7 159	29 243	5 918	0,5		
III	299 395	27,6	3 437	288 842	35 516	253 327	7 116	-	7 116	33 342	7 614	0,7		
IV	327 929	30,1	3 420	317 174	50 790	266 385	7 335	-	7 335	34 458	8 152	0,7		
09 /	356 238	32,9	3 386	345 576	62 154	283 421	7 277	-	7 277	36 178	22 453	2,1		
II	385 249	36,0	3 413	375 132	70 007	305 125	6 704	-	6 704	41 734	46 398	4,3		

Véanse notas al final del capítulo.

12. ADMINISTRACIÓN CENTRAL
A) Protocolo de Déficit Excesivo

12.8 Otras unidades institucionales que se clasifican como Administración Central.
Deuda por instrumentos

Millones de euros

	Total		Efectivo y depósitos	Valores distintos de acciones			Préstamos			Pasivos en poder de otras Administraciones Públicas		
	1=3+4+7	Porcentajes del PIB pm 2		3	Total 4=5+6	A corto plazo 5	A largo plazo 6	Total 7=8+9	A corto plazo 8		A largo plazo 9	10
95	3 021	0,7	-	481	-	481	2 539	595	1 945	-		
96	2 951	0,6	-	601	-	601	2 350	785	1 565	-		
97	3 912	0,8	-	962	-	962	2 950	897	2 053	-		
98	4 683	0,9	-	1 496	-	1 496	3 187	681	2 506	-		
99	4 161	0,7	-	1 739	-	1 739	2 422	438	1 984	-		
00	4 851	0,8	-	2 726	-	2 726	2 125	476	1 649	-		
01	5 499	0,8	-	3 212	-	3 212	2 286	849	1 438	-		
02	6 170	0,8	-	3 698	-	3 698	2 472	1 030	1 442	-		
03	6 897	0,9	-	4 665	-	4 665	2 233	816	1 416	-		
04	7 836	0,9	-	5 102	-	5 102	2 734	1 445	1 289	-		
05	7 965	0,9	-	5 602	-	5 602	2 364	537	1 827	-		
06 ///	8 072	0,8	-	5 952	-	5 952	2 120	554	1 566	-		
IV	8 556	0,9	-	5 952	-	5 952	2 604	579	2 025	-		
07 /	8 249	0,8	-	5 952	-	5 952	2 298	374	1 924	-		
II	8 235	0,8	-	5 952	-	5 952	2 283	544	1 739	-		
III	7 676	0,7	-	5 952	-	5 952	1 725	317	1 408	-		
IV	5 352	0,5	-	4 391	-	4 391	961	40	921	-		
08 /	5 354	0,5	-	4 391	-	4 391	963	58	905	-		
II	5 228	0,5	-	4 391	-	4 391	837	35	802	-		
III	5 245	0,5	-	4 391	-	4 391	854	81	773	-		
IV	4 087	0,4	-	3 000	-	3 000	1 087	302	785	-		
09 /	4 219	0,4	-	3 000	-	3 000	1 219	125	1 094	-		
II	2 782	0,3	-	1 500	-	1 500	1 282	145	1 137	-		

Véanse notas al final del capítulo.

12. EMPRESAS PÚBLICAS DE LA ADMINISTRACIÓN CENTRAL
B) Deuda de las empresas públicas.

12.9 Deuda por empresas (a)

Millones de euros

	Total	RENFE (b) (c)	RENFE OPERADORA (c)	GIF ----- ADIF (c)	AENA	SEPI	Resto
	1	2	3	4	5	6	7
95	15 608	7 614	-	-	372	2 931	4 691
96	13 051	6 750	-	-	388	2 252	3 660
97	11 736	6 812	-	-	427	1 150	3 348
98	11 166	6 279	-	0	427	943	3 518
99	10 292	6 249	-	0	566	465	3 012
00	10 655	6 500	-	0	387	355	3 413
01	10 510	6 772	-	3	814	213	2 712
02	10 394	6 823	-	-	1 370	213	1 988
03	11 768	6 714	-	300	2 872	213	1 669
04	9 626	2 104	-	800	4 917	213	1 592
05	11 533	-	1 751	2 190	5 456	91	2 044
06 III	12 972	-	2 162	2 607	6 093	90	2 021
IV	14 078	-	2 246	2 607	6 425	90	2 709
07 I	P 15 957	-	2 246	3 374	7 111	90	3 136
II	P 16 508	-	2 289	3 433	7 459	90	3 237
III	P 17 291	-	2 335	3 431	7 663	90	3 771
IV	P 18 080	-	2 780	3 426	7 932	90	3 852
08 I	P 18 990	-	2 888	3 699	8 434	90	3 879
II	P 19 336	-	2 940	3 678	9 118	90	3 510
III	P 19 610	-	2 941	3 678	9 153	90	3 748
IV	P 21 389	-	3 152	4 080	9 463	90	4 603
09 I	P 22 564	-	3 273	4 567	10 060	90	4 574
II	A 23 161	-	3 152	4 548	10 603	90	4 767

Véanse notas al final del capítulo.

12. ADMINISTRACIÓN CENTRAL
C) Detalles complementarios

12.10. Relaciones España-Unión Europea

Dirección General del Tesoro y Política Financiera e IGAE (Ministerio de Economía y Hacienda)

Millones de euros

	Saldo	Ingresos líquidos procedentes de la Unión Europea										Pagos líquidos a la Unión Europea				
		Total	FEAGA	FEADER	FEP	FEOGA	FEOGA	FEDER	FSE	Fondo	Otros	Total	Recursos	Recurso	Recurso	Otros
		2=3 a 11	(a)	(a)	(b)	(a)	Orientación IFOP (a)(b)	8	9	de Cohesión	11	12=13a16	proprios tradicionales	IVA	PNB/ RNB	16
1=2-12	3	4	5	6	7						13	14	15			
95	6 840	10 542	-	-	-	4 450	850	2 691	1 472	1 023	56	3 702	712	2 152	743	94
96	5 483	9 926	-	-	-	3 887	932	2 521	1 270	1 265	51	4 443	600	2 474	1 315	54
97	4 997	10 408	-	-	-	4 535	731	2 547	1 816	723	56	5 412	630	2 746	1 966	71
98	6 306	12 221	-	-	-	5 317	1 096	2 823	1 746	1 184	55	5 915	741	2 617	2 416	141
99	7 192	13 515	-	-	-	5 237	1 410	3 727	1 969	1 111	63	6 324	819	2 842	2 578	86
00	4 299	10 857	-	-	-	5 482	514	2 819	797	1 197	48	6 558	918	2 889	2 643	109
01	5 509	12 185	-	-	-	6 170	628	3 381	1 085	869	53	6 676	905	3 135	2 589	48
02	8 347	14 950	-	-	-	5 933	978	4 046	1 795	2 121	78	6 603	585	2 525	3 406	87
03	8 673	16 615	-	-	-	6 459	1 274	5 344	1 653	1 807	79	7 942	753	2 656	4 405	129
04	7 810	15 907	-	-	-	6 319	1 127	4 712	1 774	1 908	68	8 098	955	1 921	5 084	137
05	4 874	14 803	-	-	-	6 407	1 270	3 851	1 784	1 391	100	9 929	1 097	2 329	6 401	103
06	P 2 360	12 635	-	-	-	6 655	1 095	2 214	1 251	1 283	137	10 275	1 198	2 374	6 547	157
07	P 2 168	12 052	-	-	-	5 713	1 024	2 761	1 691	813	50	9 885	1 290	2 488	5 937	169
08	P 1 019	11 256	5 476	977	8	-	482	2 713	720	741	139	10 237	1 190	2 579	6 280	188
08 E-A	P 2 721	9 690	5 108	638	0	-	285	2 547	488	591	33	6 970	789	1 818	4 194	169
09 E-A	P 1 569	8 851	5 454	441	1	-	10	1 669	589	657	28	7 282	654	1 149	5 303	176
08 Nov	P -535	368	145	31	-	-	90	19	3	47	33	903	102	215	567	19
Dic	P -210	647	99	58	8	-	86	82	225	46	44	857	93	211	553	-
09 Ene	P -474	470	14	31	-	-	-	63	241	144	-22	945	83	151	605	105
Feb	P 2 062	3 865	3 548	13	-	-	-	151	25	107	22	1 803	90	454	1 260	-
Mar	P -8	848	460	144	0	-	0	172	11	53	8	856	91	151	613	1
Abr	P 377	1 234	121	-	-	-	1	863	173	76	1	857	93	151	613	0
May	P -168	373	186	99	-	-	4	28	29	23	4	541	83	91	368	0
Jun	P -755	303	91	-	0	-	4	67	27	106	6	1 058	73	-29	1 014	-
Jul	P 82	530	209	-	1	-	0	242	53	24	1	448	68	55	255	70
Ago	P 452	1 226	826	154	-	-	-	83	31	125	8	774	75	125	574	0

Véanse notas al final del capítulo.

12. ADMINISTRACIONES DE SEGURIDAD SOCIAL
A) Protocolo de Déficit Excesivo

12.11 Capacidad (+) o necesidad (-) de financiación y pasivos en circulación. Valores absolutos

Capacidad (+) o necesidad (-) de financiación: INE e IGAE. PIBpm: INE.

Millones de euros

	Capacidad (+) o Necesidad (-) de financiación			Pasivos en circulación y Deuda					Pro memoria: PIB pm	
	Según la Contabilidad Nacional de España (CNE)	Ajuste por Swaps de intereses	Según el Protocolo de Déficit Excesivo	Según las Cuentas Financieras de la Economía Española	Ajuste por pasivos no incluidos y por valoración			Deuda según el Protocolo de Déficit Excesivo		
					Total	Pasivos de Administraciones Públicas en poder de otras Administraciones Públicas	Otras cuentas pendientes de pago			Ajuste de valoración y otros (a)
1	2	3=1+2	4=5+9	5=6 a 8	6	7	8	9	10	
95	-1 491	-	-1 491	16 349	13 817	8 117	5 701	0	2 532	447 205
96	-1 880	-	-1 880	21 928	18 935	10 787	8 147	-0	2 993	473 855
97	-1 055	-	-1 055	25 972	23 451	13 826	9 625	0	2 522	503 921
98	-1 520	-	-1 520	29 725	27 885	16 683	11 202	-	1 840	539 493
99	502	-	502	31 105	29 315	17 169	12 147	-	1 790	579 942
00	2 866	-	2 866	31 809	30 146	17 169	12 977	0	1 663	630 263
01	5 454	-	5 454	31 053	29 517	17 169	12 349	0	1 536	680 678
02	6 115	-	6 115	31 556	30 147	17 169	12 979	0	1 409	729 206
03	8 009	-	8 009	29 459	28 177	17 169	11 009	0	1 282	782 929
04	8 513	-	8 513	29 412	28 257	17 169	11 089	-0	1 154	841 042
05	9 861	-	9 861	29 179	28 101	17 169	10 933	-0	1 077	908 792
06	12 660	-	12 660	28 599	27 598	17 169	10 430	-0	1 000	984 284
07	13 717	-	13 717	28 817	28 817	17 169	11 649	-0	-	1 052 730
08	8 319	-	8 319	27 999	27 999	17 169	10 831	-0	-	1 088 502
07 II	P	26 635	26 635	17 169	9 467	-0	-	1 019 857
07 III	P	26 625	26 625	17 169	9 457	-0	-	1 034 574
07 IV	P	28 817	28 817	17 169	11 649	-0	-	1 052 730
08 I	P	26 947	26 947	17 169	9 779	-0	-	1 064 891
08 II	P	26 897	26 897	17 169	9 729	-0	-	1 076 376
08 III	P	26 897	26 897	17 169	9 729	-0	-	1 085 898
08 IV	P	27 999	27 999	17 169	10 831	-0	-	1 088 502
09 I	A	26 910	26 910	17 169	9 742	-0	-	1 081 985

Véanse notas al final del capítulo.

12. ADMINISTRACIONES DE SEGURIDAD SOCIAL
A) Protocolo de Déficit Excesivo

12.12 Capacidad (+) o necesidad (-) de financiación y pasivos en circulación. Porcentajes del PIB pm

Capacidad (+) o necesidad (-) de financiación: INE e IGAE. PIBpm: INE.

Porcentajes

	Capacidad (+) o Necesidad (-) de financiación			Pasivos en circulación y Deuda					Pro memoria: PIB pm	
	Según la Contabilidad Nacional de España (CNE)	Ajuste por Swaps de intereses	Según el Protocolo de Déficit Excesivo	Según las Cuentas Financieras de la Economía Española	Ajuste por pasivos no incluidos y por valoración			Deuda según el Protocolo de Déficit Excesivo		
					Total	Pasivos de Administraciones Públicas en poder de otras Administraciones Públicas	Otras cuentas pendientes de pago			Ajuste de valoración y otros (a)
1	2	3=1+2	4	5=6 a 8	6	7	8	9=4+5	10	
95	-0,3	-	-0,3	3,7	3,1	1,8	1,3	0,0	0,6	447 205
96	-0,4	-	-0,4	4,6	4,0	2,3	1,7	-0,0	0,6	473 855
97	-0,2	-	-0,2	5,2	4,7	2,7	1,9	0,0	0,5	503 921
98	-0,3	-	-0,3	5,5	5,2	3,1	2,1	-	0,3	539 493
99	0,1	-	0,1	5,4	5,1	3,0	2,1	-	0,3	579 942
00	0,5	-	0,5	5,0	4,8	2,7	2,1	0,0	0,3	630 263
01	0,8	-	0,8	4,6	4,3	2,5	1,8	0,0	0,2	680 678
02	0,8	-	0,8	4,3	4,1	2,4	1,8	0,0	0,2	729 206
03	1,0	-	1,0	3,8	3,6	2,2	1,4	0,0	0,2	782 929
04	1,0	-	1,0	3,5	3,4	2,0	1,3	-0,0	0,1	841 042
05	1,1	-	1,1	3,2	3,1	1,9	1,2	-0,0	0,1	908 792
06	1,3	-	1,3	2,9	2,8	1,7	1,1	-0,0	0,1	984 284
07	1,3	-	1,3	2,7	2,7	1,6	1,1	-0,0	-	1 052 730
08	0,8	-	0,8	2,6	2,6	1,6	1,0	-0,0	-	1 088 502
07 II	P	2,6	2,6	1,7	0,9	-0,0	-	1 019 857
07 III	P	2,6	2,6	1,7	0,9	-0,0	-	1 034 574
07 IV	P	2,7	2,7	1,6	1,1	-0,0	-	1 052 730
08 I	P	2,5	2,5	1,6	0,9	-0,0	-	1 064 891
08 II	P	2,5	2,5	1,6	0,9	-0,0	-	1 076 376
08 III	P	2,5	2,5	1,6	0,9	-0,0	-	1 085 898
08 IV	P	2,6	2,6	1,6	1,0	-0,0	-	1 088 502
09 I	A	2,5	2,5	1,6	0,9	-0,0	-	1 081 985

Véanse notas al final del capítulo.

12. ADMINISTRACIONES DE SEGURIDAD SOCIAL.
A) Protocolo de Déficit Excesivo.

12.13 Conciliación entre la necesidad de financiación y la variación de la deuda elaborada según la metodología del Protocolo de Déficit Excesivo.
Valores absolutos

INE, IGAE y Banco de España

Miliones de euros

	Variación de la deuda elaborada según la metodología del PDE (a)	Necesidad(+) o Capac.(-) de financiación según la metodología del PDE (b)	Adquisiciones netas de activos financieros (c) (d)	Ajustes (c)					
				Total	Otras cuentas pendientes de pago	Operaciones financieras entre Administraciones Públicas	Por variaciones en el tipo de cambio	Otros cambios en volumen de la deuda (e)	Otros ajustes (f)
	1=2+3+4	2	3	4=5 a 9	5	6	7	8	9
95	710	1 491	590	-1 371	1 300	-2 671	-	-	-0
96	461	1 880	3 651	-5 070	-2 399	-2 671	-	-	-0
97	-472	1 055	2 828	-4 355	-1 316	-3 039	-	-	0
98	-681	1 520	2 098	-4 300	-1 442	-2 857	-	-	-0
99	-50	-502	2 080	-1 628	-1 143	-485	-	-	0
00	-127	-2 866	2 864	-125	-125	-	-	-	-
01	-127	-5 454	3 996	1 331	1 331	-	-	-	-
02	-127	-6 115	6 391	-403	-403	-	-	-	-
03	-127	-8 009	6 117	1 765	1 765	-	-	-	-
04	-127	-8 513	8 247	139	139	-	-	-	-
05	-77	-9 861	8 956	828	828	-	-	-	-
06	-77	-12 660	11 946	637	637	-	-	-	-
07	P -1 000	-13 717	13 827	-1 111	-880	-	-	-231	-0
08	P -	-8 319	7 490	829	829	-	-	-	-

Véanse notas al final del capítulo.

12. ADMINISTRACIONES DE SEGURIDAD SOCIAL.
A) Protocolo de Déficit Excesivo.

12.14 Conciliación entre la necesidad de financiación y la variación de la deuda elaborada según la metodología del Protocolo de Déficit Excesivo.
Porcentajes del PIB pm

INE, IGAE y Banco de España

Porcentajes

	Variación de la deuda elaborada según la metodología del PDE (a)	Necesidad(+) o Capac.(-) de financiación según la metodología del PDE (b)	Adquisiciones netas de activos financieros (c) (d)	Ajustes (c)					
				Total	Otras cuentas pendientes de pago	Operaciones financieras entre Administraciones Públicas	Por variaciones en el tipo de cambio	Otros cambios en volumen de la deuda (e)	Otros ajustes (f)
	1=2+3+4	2	3	4=5 a 9	5	6	7	8	9
95	0,2	0,3	0,1	-0,3	0,3	-0,6	-	-	-0,0
96	0,1	0,4	0,8	-1,1	-0,5	-0,6	-	-	-0,0
97	-0,1	0,2	0,6	-0,9	-0,3	-0,6	-	-	0,0
98	-0,1	0,3	0,4	-0,8	-0,3	-0,5	-	-	-0,0
99	-0,0	-0,1	0,4	-0,3	-0,2	-0,1	-	-	0,0
00	-0,0	-0,5	0,5	-0,0	-0,0	-	-	-	-
01	-0,0	-0,8	0,6	0,2	0,2	-	-	-	-
02	-0,0	-0,8	0,9	-0,1	-0,1	-	-	-	-
03	-0,0	-1,0	0,8	0,2	0,2	-	-	-	-
04	-0,0	-1,0	1,0	0,0	0,0	-	-	-	-
05	-0,0	-1,1	1,0	0,1	0,1	-	-	-	-
06	-0,0	-1,3	1,2	0,1	0,1	-	-	-	-
07	P -0,1	-1,3	1,3	-0,1	-0,1	-	-	-0,0	-0,0
08	P -	-0,8	0,7	0,1	0,1	-	-	-	-

Véanse notas al final del capítulo.

12. ADMINISTRACIONES DE SEGURIDAD SOCIAL
A) Protocolo de Déficit Excesivo

12.15 Adquisición neta de activos financieros

Millones de euros

	Total	Efectivo y depósitos				Valores distintos de acciones				Préstamos	Acciones y participaciones			Otras cuentas pendientes de cobro
		Total	Depósitos en el Banco de España	Resto depósitos transferibles	Otros depósitos	Total	A corto plazo	A largo plazo	Derivados financieros		Total	Acciones	Otras participaciones	
95	590	-380	-367	295	-308	-10	-1	-9	-	-1	-	-	-	981
96	3 651	380	104	65	211	229	27	202	-	-1	-	-	-	3 044
97	2 828	721	245	146	330	-29	4	-33	-	-4	-	-	-	2 141
98	2 098	1 709	329	613	766	250	-31	280	-	-3	-	-	-	143
99	2 080	2 154	2 813	-980	320	205	20	184	-	-2	-	-	-	-277
00	2 864	2 350	2 326	-66	90	713	58	656	-	0	-	-	-	-199
01	3 996	3 745	3 123	128	494	781	75	706	-	-0	-	-	-	-530
02	6 391	2 276	1 773	436	67	4 704	189	4 515	-	0	-	-	-	-590
03	6 117	1 821	1 246	392	182	4 086	-298	4 384	-	1	-	-	-	210
04	8 247	-1 481	-1 976	491	4	9 353	1 019	8 334	-	-1	-	-	-	376
05	8 956	-293	-1 020	642	85	7 923	508	7 415	-	-1	-	-	-	1 327
06	11 946	1 855	1 117	447	291	9 541	-1 372	10 912	-	-1	-	-	-	552
07	13 827	4 714	2 680	1 253	782	9 743	527	9 216	-	1	-	-	-	-631
08	7 490	-4 728	-3 375	-781	-572	11 721	461	11 259	-	-0	-	-	-	498
07 //	P	5 817	6 316	6 206	15	95	-22	-11	-11	-	-	-	-	-477
///	P	1 027	-3 602	-4 195	196	397	4 940	291	4 649	-	-	-	-	-310
IV	P	2 044	157	-866	953	70	495	255	240	-	1	-	-	1 390
08 /	P	4 292	1 858	2 385	-934	407	2 532	-1	2 533	-	-	-	-	-98
//	P	5 752	4 924	4 569	258	96	1 431	-210	1 642	-	-	-	-	-603
///	P	-1 401	-7 680	-7 513	216	-382	6 772	299	6 473	-	-	-	-	-493
IV	A	-1 152	-3 829	-3 815	-321	-693	986	374	611	-	-0	-	-	1 692
09 /	A	2 997	8 402	8 524	-271	150	-5 045	-89	-4 956	-	-	-	-	-360

12. ADMINISTRACIONES DE SEGURIDAD SOCIAL
A) Protocolo de Déficit Excesivo.

12.16 Deuda por instrumentos

Millones de euros

	Total	Porcentajes del PIB	Efectivo y depósitos	Valores distintos de acciones			Préstamos			Pasivos en poder de otras Administraciones Públicas (a)
				Total	A corto plazo	A largo plazo	Total	A corto plazo	A largo plazo	
95	2 532	0,6	-	-	-	-	2 532	-	2 532	8 117
96	2 993	0,6	-	-	-	-	2 993	-	2 993	10 787
97	2 522	0,5	-	-	-	-	2 522	-	2 522	13 826
98	1 840	0,3	-	-	-	-	1 840	-	1 840	16 683
99	1 790	0,3	-	-	-	-	1 790	-	1 790	17 169
00	1 663	0,3	-	-	-	-	1 663	-	1 663	17 169
01	1 536	0,2	-	-	-	-	1 536	-	1 536	17 169
02	1 409	0,2	-	-	-	-	1 409	-	1 409	17 169
03	1 282	0,2	-	-	-	-	1 282	-	1 282	17 169
04	1 154	0,1	-	-	-	-	1 154	-	1 154	17 169
05	1 077	0,1	-	-	-	-	1 077	-	1 077	17 169
06 ///	1 077	0,1	-	-	-	-	1 077	-	1 077	17 169
IV	1 000	0,1	-	-	-	-	1 000	-	1 000	17 169
07 /	P	1 000	0,1	-	-	-	1 000	-	1 000	17 169
//	P	-	-	-	-	-	-	-	-	17 169
///	P	-	-	-	-	-	-	-	-	17 169
IV	P	-	-	-	-	-	-	-	-	17 169
08 /	P	-	-	-	-	-	-	-	-	17 169
//	P	-	-	-	-	-	-	-	-	17 169
///	P	-	-	-	-	-	-	-	-	17 169
IV	P	-	-	-	-	-	-	-	-	17 169
09 /	P	-	-	-	-	-	-	-	-	17 169
//	A	-	-	-	-	-	-	-	-	17 169

Véanse notas al final del capítulo.

NOTAS A LOS CUADROS DEL CAPÍTULO 12. ADMINISTRACIÓN CENTRAL Y ADMINISTRACIONES DE SEGURIDAD SOCIAL

Cuadro 12.1

- Un signo positivo (negativo) implica que la Administración central ha obtenido beneficios (pérdidas) por este concepto.
- Incluye las diferencias entre el valor de mercado y el valor nominal de los pasivos y otros ajustes como consecuencia de reclasificaciones de unidades institucionales y otras revisiones de la información

Cuadro 12.2

Véanse notas al cuadro 12.1.

Cuadro 12.3

- Variaciones anuales de la columna 1 del cuadro 12.6.
- Columna 3 del cuadro 12.1, cambiada de signo.
- Un signo positivo significa que el concepto correspondiente contribuye a incrementar la deuda; un signo negativo, que contribuye a disminuirla.
- Columna detallada en el cuadro 12.5.
- Incluye efectos como los producidos por reclasificación de unidades institucionales o instrumentos financieros.
- Incluye los ajustes por los intereses devengados menos los intereses pagados, por primas de emisión o de amortización, por la diferencia entre el nominal emitido y el efectivo captado en las emisiones a descuento y por pérdidas o ganancias de capital realizadas en la amortización anticipada de pasivos.

Cuadro 12.4

Véanse notas al cuadro 12.3

Cuadro 12.6

- El detalle de los valores distintos de acciones por instrumentos, y de las emisiones en euros y en monedas distintas del euro, se puede consultar en el capítulo 21, cuadros 12, 13 y 15. La diferencia entre la columna 4 de este cuadro, «Total valores distintos de acciones», y la columna 1 del cuadro 21.12, «Total valores distintos de acciones, excepto derivados financieros», se debe a que la deuda elaborada según la metodología del Protocolo de Déficit Excesivo (PDE) excluye los valores en cartera de otras Administraciones Públicas y tiene en cuenta las operaciones *swaps* de divisa.
- Que ya aparecen deducidos de las columnas 3 a 9.
- Las unidades que se recogen aquí como Empresas Públicas son los principales organismos no administrativos, entes y empresas no clasificadas como Administración Central. Para facilitar la comparación con la deuda de las Administraciones Públicas que figura en este cuadro (que es la deuda pública en sentido estricto), la deuda de las Empresas Públicas que figura en este cuadro se ha calculado siguiendo la metodología del PDE. La deuda de las Empresas Públicas no está incluida en el ámbito del PDE y, por tanto, a diferencia de la deuda de las Administraciones Públicas (deuda pública), no se incluye en las Notificaciones que se remiten a la Comisión Europea.

Cuadro 12.7

- Que ya aparecen deducidos de las columnas 3 a 9.

Cuadro 12.9

- Las unidades que se recogen aquí como Empresas Públicas son los principales organismos no administrativos, entes y empresas no clasificadas como Administración Central. Para facilitar la comparación con la deuda de la Administración Central que figura en este capítulo, la deuda de las Empresas Públicas que figura en este cuadro se ha calculado siguiendo la metodología del PDE. La deuda de las Empresas Públicas no está incluida en el ámbito del PDE y, por tanto, a diferencia de la deuda de las Administraciones Públicas (deuda pública), no se incluye en las Notificaciones que se remiten a la Comisión Europea.
- Como consecuencia de las reasignaciones patrimoniales producidas en virtud del RDL 7/2004 de 27 de Septiembre, entre noviembre y diciembre del año 2004, 5458 millones de euros que formaban parte de la deuda de RENFE fueron asumidos por el Estado.
- La ley 39/2003 del sector ferroviario de 17 de noviembre reordena el sector ferroviario estatal encomendando la administración de las infraestructuras ferroviarias al ADIF (antes encomendadas a RENFE y al GIF). Asimismo se crea RENFE-Operadora, como empresa prestadora del servicio de transporte ferroviario, que asume los medios y activos que RENFE tenía afectos a la prestación de servicios ferroviarios.

Cuadro 12.10

- Con motivo de la reforma de la Política Agraria Común (PAC) en 2004 (Reglamento (CE) 1782/2003 y desarrollos posteriores), y en virtud del Reglamento (CE) 1290/2005, se crean dos nuevos fondos europeos agrícolas, el Fondo Agrícola de Garantía (FEAGA) y el Fondo Europeo Agrícola de Desarrollo Rural (FEADER), que vienen a sustituir al anterior Fondo Europeo de Orientación y Garantía Agrícola (FEOGA) en sus dos vertientes: Garantía y Orientación.
- Al mismo tiempo en virtud del Reglamento (CE) 1198/2006, el Instrumento Financiero de Orientación Pesquera (IFOP) ha sido sustituido por el Fondo Europeo de Pesca (FEP).

Nota: Otros detalles de las Relaciones España-UE pueden encontrarse en los cuadros III.32 a III.38 de las Cuentas Financieras de la Economía Española que se difunden en www.bde.es.

Cuadro 12.11

- Incluye las diferencias entre el valor de mercado y el valor nominal de los pasivos y otros ajustes como consecuencia de reclasificaciones de unidades institucionales y otras revisiones de la información.

Cuadro 12.12

Véanse notas al cuadro 12.11.

Cuadro 12.13

- Variaciones anuales de la columna 1 del cuadro 12.16.
- Columna 3 del cuadro 12.11, cambiada de signo.
- Un signo positivo significa que el concepto correspondiente contribuye a incrementar la deuda; un signo negativo, que contribuye a disminuirla.
- Columna detallada en el cuadro 12.15.
- Incluye efectos como los producidos por reclasificación de unidades institucionales o instrumentos financieros.
- Incluye los ajustes por los intereses devengados menos los intereses pagados, por primas de emisión o de amortización, por la diferencia entre el nominal emitido y el efectivo captado en las emisiones a descuento y por pérdidas o ganancias de capital realizadas en la amortización anticipada de pasivos.»

Cuadro 12.14

Véanse notas al cuadro 12.13

Cuadro 12.16

a. Que ya aparecen deducidos de las columnas 3 a 9.

13 COMUNIDADES AUTÓNOMAS
REGIONAL (AUTONOMOUS) GOVERNMENTS

**NOTA INTRODUCTORIA A LOS CUADROS DEL CAPÍTULO 13 Y OTRAS ESTADÍSTICAS
SOBRE COMUNIDADES AUTÓNOMAS**

- 1 El Banco de España tiene encomendada por el Plan Estadístico Nacional, entre otras, la elaboración de las estadísticas de deuda pública según el Protocolo sobre el Déficit Excesivo (PDE) y las Cuentas Financieras de las Administraciones Públicas, en tanto que parte de las *Cuentas Financieras de la Economía Española*, ambas de periodicidad trimestral. La deuda PDE de las Comunidades Autónomas se presenta en los cuadros 13.6 a 13.10 de este capítulo; entre estos cuadros figura la conciliación entre deuda, operaciones financieras y capacidad (+) o necesidad (-) de financiación.

- 2 Por otro lado, las Cuentas Financieras de este subsector de las Administraciones Públicas se incluyen en la publicación *Cuentas Financieras de la Economía Española*, que se difunde también en el sitio web del Banco de España (<http://www.bde.es/webbde/es/estadis/ccff/ccff.html>). A esta información se puede acceder desde los siguientes enlaces:

Detalles por instrumentos de las cuentas no consolidadas. Balance financiero:
<http://www.bde.es/webbde/es/estadis/ccff/0217a.pdf>.

Detalles por instrumentos de las cuentas no consolidadas. Cuenta de operaciones financieras:
<http://www.bde.es/webbde/es/estadis/ccff/0217b.pdf>.

- 3 Las Cuentas no Financieras de la Administración Central y de las Administraciones de Seguridad Social se elaboran, fundamentalmente, por la Intervención General de la Administración del Estado (IGAE), y también por el INE, y se difunden en www.pap.meh.es y en www.ine.es. Por otra parte, el Banco de España incluye, en su publicación *Cuentas Financieras de la Economía Española*, una amplia síntesis de esta información, a la que se puede acceder desde los siguientes enlaces:

Cuentas de operaciones no financieras: <http://www.bde.es/webbde/es/estadis/ccff/0118.pdf>.

13. COMUNIDADES AUTÓNOMAS.
A) Protocolo de Déficit Excesivo

13.1 Capacidad (+) o necesidad (-) de financiación y pasivos en circulación. Valores absolutos

Capacidad (+) o necesidad (-) de financiación: INE e IGAE. PIBpm: INE.

Millones de euros

	Capacidad (+) o Necesidad (-) de financiación			Pasivos en circulación y deuda					Pro memoria:	
	Según la Contabilidad Nacional de España (CNE)	Ajuste por Swaps de intereses (a)	Según el Protocolo de Déficit Excesivo	Según las Cuentas Financieras de la Economía Española	Ajustes por pasivos no incluidos y por valoración			Deuda según el Protocolo de Déficit Excesivo	PIB pm	
					Total	Pasivos de Administraciones Públicas en poder de otras Administraciones Públicas	Otras cuentas pendientes de pago			Ajustes de valoración y otros (b)
1	2	3=1+2	4=5+9	5=6 a 8	6	7	8	9	10	
95	-2 842	-	-2 842	32 095	5 267	-	4 953	314	26 829	447 205
96	-3 061	-	-3 061	36 503	5 721	-	4 292	1 429	30 782	473 855
97	-1 596	-	-1 596	38 953	4 658	-	3 213	1 444	34 295	503 921
98	-2 102	-	-2 102	42 485	6 385	-	4 300	2 085	36 100	539 493
99	-1 026	-	-1 026	44 875	7 310	-	5 413	1 897	37 565	579 942
00	-3 211	10	-3 201	48 037	8 563	-	7 052	1 511	39 474	630 263
01	-4 346	25	-4 321	51 094	7 388	-	6 318	1 070	43 706	680 678
02	-3 570	35	-3 535	57 038	10 579	-	8 873	1 705	46 460	729 206
03	-3 829	59	-3 770	61 615	12 620	-	10 951	1 670	48 995	782 929
04	-624	38	-586	65 919	13 925	-	12 003	1 922	51 994	841 042
05	-2 604	-27	-2 631	74 702	17 853	-	16 031	1 822	56 849	908 792
06	-361	-21	-382	79 952	21 990	-	20 913	1 077	57 961	984 284
07	P -1 695	-	-1 695	84 756	25 047	-	24 160	887	59 709	1 052 730
08	A -15 861	13	-15 848	96 308	27 966	-	26 892	1 075	68 342	1 088 502
07 /	P	76 693	18 398	-	17 915	484	58 295	1 019 857
III	P	77 390	20 195	-	19 527	668	57 195	1 034 574
IV	P	84 756	25 047	-	24 160	887	59 709	1 052 730
08 /	P	78 881	18 067	-	17 305	762	60 814	1 064 891
II	P	80 479	16 967	-	16 574	393	63 512	1 076 376
III	P	83 447	20 534	-	19 910	623	62 914	1 085 898
IV	A	96 308	27 966	-	26 892	1 075	68 342	1 088 502
09 /	A	93 779	20 286	-	19 193	1 093	73 493	1 081 985

Véanse notas al final del capítulo.

13. COMUNIDADES AUTÓNOMAS.
A) Protocolo de Déficit Excesivo

13.2 Capacidad (+) o necesidad (-) de financiación y pasivos en circulación. Porcentajes del PIB pm

Capacidad (+) o necesidad (-) de financiación: INE e IGAE. PIBpm: INE.

Porcentajes

	Capacidad (+) o Necesidad (-) de financiación			Pasivos en circulación y deuda					Pro memoria:	
	Según la Contabilidad Nacional de España (CNE)	Ajuste por Swaps de intereses (a)	Según el Protocolo de Déficit Excesivo	Según las Cuentas Financieras de la Economía Española	Ajustes por pasivos no incluidos y por valoración			Deuda según el Protocolo de Déficit Excesivo	PIB pm	
					Total	Pasivos de Administraciones Públicas en poder de otras Administraciones Públicas	Otras cuentas pendientes de pago			Ajustes de valoración y otros (b)
1	2	3=1+2	4=5+9	5=6 a 8	6	7	8	9	10	
95	-0,6	-	-0,6	7,2	1,2	-	1,1	0,1	6,0	447 205
96	-0,6	-	-0,6	7,7	1,2	-	0,9	0,3	6,5	473 855
97	-0,3	-	-0,3	7,7	0,9	-	0,6	0,3	6,8	503 921
98	-0,4	-	-0,4	7,9	1,2	-	0,8	0,4	6,7	539 493
99	-0,2	-	-0,2	7,7	1,3	-	0,9	0,3	6,5	579 942
00	-0,5	0,0	-0,5	7,6	1,4	-	1,1	0,2	6,3	630 263
01	-0,6	0,0	-0,6	7,5	1,1	-	0,9	0,2	6,4	680 678
02	-0,5	0,0	-0,5	7,8	1,5	-	1,2	0,2	6,4	729 206
03	-0,5	0,0	-0,5	7,9	1,6	-	1,4	0,2	6,3	782 929
04	-0,1	0,0	-0,1	7,8	1,7	-	1,4	0,2	6,2	841 042
05	-0,3	-0,0	-0,3	8,2	2,0	-	1,8	0,2	6,3	908 792
06	-0,0	-0,0	-0,0	8,1	2,2	-	2,1	0,1	5,9	984 284
07	P -0,2	-	-0,2	8,1	2,4	-	2,3	0,1	5,7	1 052 730
08	A -1,5	0,0	-1,5	8,8	2,6	-	2,5	0,1	6,3	1 088 502
07 /	P	7,5	1,8	-	1,8	0,0	5,7	1 019 857
III	P	7,5	2,0	-	1,9	0,1	5,5	1 034 574
IV	P	8,1	2,4	-	2,3	0,1	5,7	1 052 730
08 /	P	7,4	1,7	-	1,6	0,1	5,7	1 064 891
II	P	7,5	1,6	-	1,5	0,0	5,9	1 076 376
III	P	7,7	1,9	-	1,8	0,1	5,8	1 085 898
IV	A	8,8	2,6	-	2,5	0,1	6,3	1 088 502
09 /	A	8,7	1,9	-	1,8	0,1	6,8	1 081 985

Véanse notas al final del capítulo.

13. COMUNIDADES AUTÓNOMAS.
A) Protocolo de Déficit Excesivo

13.3 Conciliación entre la necesidad de financiación y la variación de la deuda elaborada según la metodología del Protocolo de Déficit Excesivo.
Valores absolutos

INE, IGAE y Banco de España

Millones de euros

	Variación de la deuda según el PDE (a)	Necesidad(+) o Capac.(-) de financiación según el PDE (b)	Adquisiciones netas de activos financieros (c) (d)	Ajustes (c)					
				Total	Otras cuentas pendientes de pago	Operaciones financieras entre Administraciones Públicas	Por variaciones en el tipo de cambio	Otros cambios en volumen de la deuda (e)	Otros ajustes (f)
	1=2+3+4	2	3	4=5 a 9	5	6	7	8	9
95	4 977	2 842	467	1 668	1 171	-	-213	920	-210
96	3 954	3 061	61	832	717	-	265	-	-150
97	3 513	1 596	990	927	911	-	119	-	-102
98	1 805	2 102	689	-986	-1 211	-	460	-	-235
99	1 465	1 026	1 456	-1 017	-983	-	169	-	-203
00	1 909	3 201	438	-1 730	-1 639	-	58	-	-149
01	4 232	4 321	-636	547	734	-	34	-	-221
02	2 753	3 535	2 217	-2 999	-2 556	-	-167	-	-276
03	2 535	3 770	1 250	-2 485	-2 077	-	-145	-	-263
04	3 000	586	3 764	-1 351	-1 037	-	-37	-	-276
05	4 855	2 631	6 451	-4 228	-4 043	-	70	-	-255
06	1 112	382	5 921	-5 190	-4 878	-	-68	-	-245
07	P 1 747	1 695	3 606	-3 554	-3 251	-	-105	-	-198
08	A 8 633	15 848	-4 191	-3 024	-2 718	-	55	-	-361

Véanse notas al final del capítulo.

13. COMUNIDADES AUTÓNOMAS.
A) Protocolo de Déficit Excesivo

13.4 Conciliación entre la necesidad de financiación y la variación de la deuda elaborada según la metodología del Protocolo de Déficit Excesivo.
Porcentajes del PIB pm

INE, IGAE y Banco de España

Porcentajes

	Variación de la deuda elaborada según la metodología del PDE (a)	Necesidad(+) o Capac.(-) de financiación según la metodología del PDE (b)	Adquisiciones netas de activos financieros (c) (d)	Ajustes (c)					
				Total	Otras cuentas pendientes de pago	Operaciones financieras entre Administraciones Públicas	Por variaciones en el tipo de cambio	Otros cambios en volumen de la deuda (e)	Otros ajustes (f)
	1=2+3+4	2	3	4=5 a 9	5	6	7	8	9
95	1,1	0,6	0,1	0,4	0,3	-	-0,0	0,2	-0,0
96	0,8	0,6	0,0	0,2	0,2	-	0,1	-	-0,0
97	0,7	0,3	0,2	0,2	0,2	-	0,0	-	-0,0
98	0,3	0,4	0,1	-0,2	-0,2	-	0,1	-	-0,0
99	0,3	0,2	0,3	-0,2	-0,2	-	0,0	-	-0,0
00	0,3	0,5	0,1	-0,3	-0,3	-	0,0	-	-0,0
01	0,6	0,6	-0,1	0,1	0,1	-	0,0	-	-0,0
02	0,4	0,5	0,3	-0,4	-0,4	-	-0,0	-	-0,0
03	0,3	0,5	0,2	-0,3	-0,3	-	-0,0	-	-0,0
04	0,4	0,1	0,4	-0,2	-0,1	-	-0,0	-	-0,0
05	0,5	0,3	0,7	-0,5	-0,4	-	0,0	-	-0,0
06	0,1	0,0	0,6	-0,5	-0,5	-	-0,0	-	-0,0
07	P 0,2	0,2	0,3	-0,3	-0,3	-	-0,0	-	-0,0
08	A 0,8	1,5	-0,4	-0,3	-0,2	-	0,0	-	-0,0

Véanse notas al final del capítulo.

13. COMUNIDADES AUTÓNOMAS
A) Protocolo de Déficit Excesivo.

13.5 Adquisición neta de activos financieros

Millones de euros

	Total	Efectivo y depósitos				Valores distintos de acciones				Prés- tamos	Acciones y participaciones			Otras cuentas pendien- tes de cobro
		Total	Depósitos en el Banco de España	Resto depósi- tos transfe- ribles	Otros depó- sitos	Total	A corto plazo	A largo plazo	Deriva- dos finan- cieros		Total	Acciones	Otras partici- paciones	
95	467	235	-9	98	146	-	-	-	-	-9	137	21	116	104
96	61	126	50	140	-64	-	-	-	-	40	248	60	188	-353
97	990	752	-2	741	13	-	-	-	-	12	174	141	33	52
98	689	233	-21	-29	283	-	-	-	-	15	297	81	216	144
99	1 456	1 312	90	1 209	12	-	-	-	-	17	363	121	242	-235
00	438	753	-22	761	14	-10	-	-	-10	-11	-104	-176	72	-190
01	-636	-958	-64	-838	-56	-25	-	-	-25	2	187	65	122	158
02	2 217	2 013	5	1 831	177	-35	-	-	-35	-2	182	-2	185	59
03	1 250	-49	-1	-59	11	-59	-	-	-59	0	519	240	279	840
04	3 764	3 853	3	3 201	649	-38	-	-	-38	14	437	84	353	-502
05	6 451	5 275	45	5 074	156	27	-	-	27	9	594	249	345	546
06	5 921	4 761	32	4 094	635	21	-	-	21	3	314	209	105	822
07	P 3 606	3 475	488	1 628	1 359	-	-	-	-	8	116	-9	125	7
08	A -4 191	-4 903	1 227	-4 784	-1 346	-13	-	-	-13	3	525	464	61	197
07 //	P -1 496	-1 062	-23	-1 083	45	-19	-	-	-19	4	21	-10	31	-441
///	P 9 470	9 050	52	8 849	149	11	-	-	11	3	39	8	31	367
IV	P 140	-434	519	-1 789	837	12	-	-	12	1	30	-1	31	530
08 /	P -6 696	-6 531	-606	-5 519	-406	-1	-	-	-1	-4	128	113	15	-288
//	P -2 885	-2 956	-1	-2 294	-661	-1	-	-	-1	1	133	117	15	-62
///	P 6 839	6 620	799	4 638	1 184	-	-	-	-	12	127	112	15	80
IV	A -1 448	-2 037	1 036	-1 609	-1 463	-11	-	-	-11	-6	137	122	15	468
09 /	A -6 264	-5 259	-1 293	-4 412	446	-	-	-	-	-3	61	50	11	-1 063

13. COMUNIDADES AUTONOMAS
A) Protocolo de Déficit Excesivo

13.6 Deuda. Resumen general

Datos referidos a Junio de 2009

Millones de euros

	Serie en cuadro y columna/ Time series in table and column	Total/ Total	Valores en Pta/Euros / Securities denominated in Pta/euro		Valores en monedas distintas Pta/Euro / Bonds denominated in other currencies	Préstamos y créditos no comerciales/Non-commercial loans								Resto del mundo/ Rest of the world
			Valores a corto plazo/ Short term securities	Obligaciones y deuda no negociable/ Bonds and non-marketable debt		Total/ Total	Entidades de credito /Credit institutions					Resto del mundo/ Rest of the world		
							Del Cual/ Of which	Bancos/ Banks	Cajas de Ahorros / Savings banks	ICO y otras/ ICO and others	Total/ Total			
													A corto plazo/ Short-term	
1	2=3+4+5+6	3	4	5	6=7+13	7=10 a 12	8	9	10	11	12	13		
TOTAL	13.9/1	82 085	1 392	34 935	3 028	42 730	24 904	8 361	16 543	15 715	8 154	1 035	17 826	TOTAL
1. Andalucía	13.9/2	8 732	317	5 316	389	2 711	2 063	697	1 365	1 214	772	77	648	1. Andalusia
2. Aragón	13.9/3	1 968	-	921	-	1 047	755	196	559	606	148	2	292	2. Aragon
3. Asturias	13.9/4	933	-	-	-	933	750	11	739	577	151	22	183	3. Asturias
4. Baleares	13.9/5	3 089	-	396	-	2 693	2 295	659	1 636	1 464	665	165	398	4. Balearic islands
5. Canarias	13.9/6	2 189	-	1 167	-	1 021	1 021	167	854	714	307	0	1	5. Canary islands
6. Cantabria	13.9/7	573	-	-	-	573	523	66	457	371	98	53	50	6. Cantabria
7. Castilla - La Mancha	13.9/8	3 429	-	748	300	2 381	2 044	1 032	1 012	1 442	553	49	337	7. Castile - La Mancha
8. Castilla y León	13.9/9	2 322	-	1 098	-	1 224	531	39	492	478	42	11	693	8. Castile and Leon
9. Cataluña	13.9/10	23 746	680	11 669	171	11 226	5 832	3 790	2 042	2 962	2 581	290	5 394	9. Catalonia
10. Extremadura	13.9/11	1 002	-	-	-	1 002	834	1	833	445	355	34	167	10. Extremadura
11. Galicia	13.9/12	4 223	-	2 535	-	1 688	1 001	15	985	590	396	14	688	11. Galicia
12. La Rioja	13.9/13	620	-	-	-	620	547	180	366	375	134	38	73	12. La Rioja
13. Madrid	13.9/14	11 722	-	5 087	739	5 896	2 031	28	2 003	1 271	722	38	3 865	13. Madrid
14. Murcia	13.9/15	1 216	-	367	-	849	478	53	425	357	47	75	371	14. Murcia
15. Comu. Foral de Navarra	13.9/16	959	-	610	-	348	258	-	258	128	120	10	90	15. Navarre
16. Comu. Aut. País Vasco	13.9/17	1 368	-	125	-	1 243	855	323	532	326	502	28	387	16. Basque Country
17. Comunidad Valenciana	13.9/18	13 996	395	4 896	1 429	7 275	3 085	1 103	1 982	2 396	561	129	4 190	17. Valencia
PRO MEMORIA: EMPRESAS PUBLICAS	-	14 184	-	1 016	-	13 168	7 674	1 287	6 387	4 139	2 561	974	5 494	MEMORANDUM ITEM: PUBLIC ENTERPRISES

June 2009 data

13.6 Debt. General summary

EUR millions

13. REGIONAL (AUTONOMOUS) GOVERNMENTS
A) Excessive deficit procedure

Véanse notas al final del capítulo/See notes at the end of the chapter.

13. COMUNIDADES AUTÓNOMAS
A) Protocolo de Déficit Excesivo

13.7 Deuda por instrumentos

Millones de euros

	Total	Porcentajes del PIB pm	Por instrumentos						Pro memoria: Empresas Públicas (b)	
			Valores distintos de acciones(a)			Préstamos			Valores absolutos	Porcentajes del PIB pm
			Total	A corto	A largo	Total	A corto	A largo		
1=3+6	2	3=4+5	4	5	6=7+8	7	8	9	10	
95	26 829	6,0	10 644	949	9 695	16 184	5 189	10 995	1 698	0,4
96	30 782	6,5	12 725	951	11 774	18 057	5 570	12 487	1 790	0,4
97	34 295	6,8	15 040	1 032	14 008	19 255	4 979	14 275	2 028	0,4
98	36 100	6,7	16 270	1 092	15 178	19 830	3 973	15 857	2 296	0,4
99	37 565	6,5	18 380	1 193	17 186	19 185	3 703	15 482	3 394	0,6
00	39 474	6,3	19 890	1 067	18 823	19 584	4 035	15 549	2 832	0,4
01	43 706	6,4	20 614	1 343	19 271	23 092	4 530	18 562	3 443	0,5
02	46 460	6,4	23 449	1 371	22 078	23 011	3 300	19 711	4 568	0,6
03	48 995	6,3	25 130	1 175	23 955	23 865	3 799	20 066	6 217	0,8
04	51 994	6,2	26 645	1 390	25 255	25 349	3 346	22 004	6 620	0,8
05	56 849	6,3	29 510	1 697	27 813	27 339	2 166	25 172	7 280	0,8
06 ///	56 250	5,8	30 023	1 644	28 379	26 228	2 516	23 712	8 100	0,8
06 IV	57 961	5,9	31 273	1 514	29 759	26 689	2 439	24 249	8 793	0,9
07 I	57 902	5,8	31 892	1 776	30 116	26 010	2 601	23 409	9 291	0,9
07 II	58 295	5,7	31 948	1 901	30 047	26 346	2 914	23 433	9 532	0,9
07 III	57 195	5,5	31 796	1 847	29 948	25 399	2 257	23 143	10 079	1,0
07 IV	59 709	5,7	31 394	1 752	29 642	28 315	2 677	25 638	10 407	1,0
08 I	60 814	5,7	31 461	1 963	29 497	29 353	3 819	25 534	10 983	1,0
08 II	63 512	5,9	32 298	2 032	30 266	31 214	3 823	27 391	11 464	1,1
08 III	62 914	5,8	32 345	1 802	30 543	30 568	3 229	27 340	11 939	1,1
08 IV	68 342	6,3	32 831	2 088	30 743	35 511	4 527	30 984	12 753	1,2
09 I	73 493	6,8	35 722	2 252	33 470	37 771	5 798	31 973	13 220	1,2
09 II	82 085	7,7	39 355	1 801	37 553	42 730	8 361	34 369	14 184	1,3

Véanse notas al final del capítulo.

13. COMUNIDADES AUTÓNOMAS
A) Protocolo de Déficit Excesivo

13.8 Deuda por agrupaciones institucionales

Millones de euros

	Valores absolutos					Porcentajes del PIB pm					Pro memoria: PIB pm
	Total	Administración general (a)	Otras unidades que se clasifican en el subsector CCAA del sector AAPP			Total	Administración general (a)	Otras unidades que se clasifican en el subsector CCAA del sector AAPP			
			Organismos autónomos administrativos y similares	Universidades	Empresas			Organismos autónomos administrativos y similares	Universidades	Empresas	
1=2 a 5	2	3	4	5	6=7 a 10	7	8	9	10	11	
95	26 829	24 705	885	348	890	6,0	5,5	0,2	0,1	0,2	447 205
96	30 782	28 035	1 308	519	920	6,5	5,9	0,3	0,1	0,2	473 855
97	34 295	30 641	1 629	743	1 282	6,8	6,1	0,3	0,1	0,3	503 921
98	36 100	31 322	2 001	917	1 860	6,7	5,8	0,4	0,2	0,3	539 493
99	37 565	32 051	1 968	1 097	2 449	6,5	5,5	0,3	0,2	0,4	579 942
00	39 474	33 673	2 239	1 283	2 279	6,3	5,3	0,4	0,2	0,4	630 263
01	43 706	35 255	4 045	1 595	2 811	6,4	5,2	0,6	0,2	0,4	680 678
02	46 460	37 113	5 170	1 746	2 431	6,4	5,1	0,7	0,2	0,3	729 206
03	48 995	38 202	5 887	2 208	2 698	6,3	4,9	0,8	0,3	0,3	782 929
04	51 994	40 885	6 371	1 527	3 212	6,2	4,9	0,8	0,2	0,4	841 042
05	56 849	43 443	8 642	1 454	3 310	6,3	4,8	1,0	0,2	0,4	908 792
06 ///	56 250	42 187	9 279	1 447	3 337	5,8	4,4	1,0	0,1	0,3	965 150
06 IV	57 961	44 091	9 032	1 396	3 442	5,9	4,5	0,9	0,1	0,3	984 284
07 I	57 902	43 862	9 252	1 351	3 437	5,8	4,4	0,9	0,1	0,3	1 001 814
07 II	58 295	44 246	9 252	1 374	3 422	5,7	4,3	0,9	0,1	0,3	1 019 857
07 III	57 195	42 771	9 615	1 407	3 401	5,5	4,1	0,9	0,1	0,3	1 034 574
07 IV	59 709	45 989	8 778	1 304	3 638	5,7	4,4	0,8	0,1	0,3	1 052 730
08 I	60 814	46 730	9 118	1 266	3 700	5,7	4,4	0,9	0,1	0,3	1 064 891
08 II	63 512	49 125	9 434	1 252	3 702	5,9	4,6	0,9	0,1	0,3	1 076 376
08 III	62 914	48 590	9 441	1 244	3 638	5,8	4,5	0,9	0,1	0,3	1 085 898
08 IV	68 342	53 845	9 791	1 236	3 469	6,3	4,9	0,9	0,1	0,3	1 088 502
09 I	73 493	58 600	10 099	1 176	3 618	6,8	5,4	0,9	0,1	0,3	1 081 985
09 II	82 085	66 825	10 231	1 212	3 817	7,7	6,2	1,0	0,1	0,4	1 069 691

Véanse notas al final del capítulo.

13. COMUNIDADES AUTÓNOMAS
A) Protocolo de Déficit Excesivo

13.9 Deuda por Comunidades Autónomas. (a)
Valores absolutos

Millones de euros

	Total	Andalucía	Aragón	Asturias	Baleares	Canarias	Cantabria	Castilla-La Mancha	Castilla y León	Cataluña	Extremadura	Galicia	La Rioja	Madrid	Murcia	Comun. Foral Navarra	CA. País Vasco (b)	Comun. Valenciana
	1	2	3	4	5	6	7	8	9	10	11	12	13	14	15	16	17	18
95	26 829	4 552	654	411	351	737	225	420	808	6 992	464	2 140	133	2 806	545	789	2 051	2 750
96	30 782	5 460	733	432	336	1 020	163	471	883	8 058	525	2 380	121	3 325	551	777	2 343	3 204
97	34 295	6 216	863	469	398	904	178	505	1 019	9 250	522	2 564	117	3 764	555	752	2 514	3 707
98	36 100	6 382	874	529	435	971	177	581	1 056	9 745	564	2 739	124	4 099	568	687	2 383	4 185
99	37 565	6 419	906	550	449	882	221	561	1 075	9 925	617	2 982	133	4 330	599	667	2 244	5 005
00	39 474	6 977	940	605	509	905	248	603	1 086	10 177	613	3 072	141	4 218	609	648	2 119	6 004
01	43 706	7 217	938	653	516	1 001	289	605	1 270	10 757	711	3 118	164	6 855	685	646	1 627	6 654
02	46 460	7 203	1 086	825	654	929	293	784	1 356	10 830	782	3 157	166	8 614	684	643	1 352	7 101
03	48 995	7 460	1 110	880	858	1 133	372	807	1 436	10 918	782	3 186	184	9 059	685	644	1 498	7 983
04	51 994	7 427	1 134	802	950	1 178	377	1 057	1 451	12 259	783	3 265	193	8 976	748	646	1 387	9 361
05	56 849	7 457	1 153	803	1 589	1 430	411	1 351	1 789	13 792	783	3 397	187	10 099	691	646	1 138	10 237
06 III	56 250	7 201	1 202	761	1 532	1 040	316	1 314	1 555	14 317	769	3 252	244	9 970	700	646	1 122	10 310
IV	57 961	7 314	1 163	729	1 635	1 563	398	1 543	1 798	14 043	784	3 535	184	10 073	686	647	929	10 936
07 I	P 57 902	7 228	1 112	735	1 688	1 171	396	1 498	1 598	14 864	781	3 506	283	9 945	683	647	765	10 999
II	P 58 295	7 088	1 128	730	1 834	1 165	370	1 769	1 598	14 537	779	3 366	364	10 227	677	627	854	11 183
III	P 57 195	7 142	1 131	690	1 735	1 147	397	1 559	1 607	14 020	775	3 505	300	9 980	673	626	824	11 085
IV	P 59 709	7 177	1 165	744	1 798	1 562	434	1 829	1 794	14 863	785	3 712	276	10 103	648	628	642	11 550
08 I	P 60 814	6 938	1 087	738	2 044	1 289	454	1 752	1 652	16 556	782	3 584	402	10 017	673	627	583	11 636
II	P 63 512	6 931	1 189	735	2 338	1 269	407	2 058	1 620	17 808	778	3 583	458	10 613	676	626	462	11 962
III	P 62 914	6 991	1 115	728	2 370	1 262	484	2 121	1 629	17 528	774	3 563	379	9 945	737	626	464	12 198
IV	P 68 342	8 051	1 517	770	2 427	1 883	511	2 380	2 459	18 230	904	3 894	393	10 166	755	798	893	12 309
09 I	P 73 493	8 276	1 629	829	2 827	1 716	531	2 686	1 916	21 024	854	3 863	517	10 851	1 066	798	894	13 215
II	A 82 085	8 732	1 968	933	3 089	2 189	573	3 429	2 322	23 746	1 002	4 223	620	11 722	1 216	959	1 368	13 996

Véanse notas al final del capítulo.

13. COMUNIDADES AUTÓNOMAS
A) Protocolo de Déficit Excesivo

13.10 Deuda por Comunidades Autónomas. (a)
Ratio deuda/PIB (b)

Porcentajes

	Total	Andalucía	Aragón	Asturias	Baleares	Canarias	Cantabria	Castilla-La Mancha	Castilla y León	Cataluña	Extremadura	Galicia	La Rioja	Madrid	Murcia	Comun. Foral Navarra	C.A. País Vasco (c)	Comun. Valenciana
	1	2	3	4	5	6	7	8	9	10	11	12	13	14	15	16	17	18
95	6,0	7,6	4,5	3,8	3,4	4,3	4,0	2,7	3,0	8,3	6,0	8,5	3,9	3,7	5,3	10,4	7,3	6,5
96	6,5	8,6	4,7	3,8	3,1	5,7	2,8	2,8	3,1	8,9	6,4	9,0	3,4	4,2	5,1	9,6	7,9	7,2
97	6,8	9,2	5,3	4,0	3,3	4,7	2,9	2,8	3,4	9,7	6,0	9,2	3,0	4,4	4,7	8,7	7,9	7,7
98	6,7	8,9	5,1	4,2	3,3	4,6	2,6	3,0	3,4	9,7	6,1	9,3	3,0	4,4	4,5	7,5	6,9	8,1
99	6,5	8,3	5,0	4,2	3,1	3,8	3,0	2,8	3,2	9,2	6,1	9,4	3,0	4,3	4,4	6,8	6,0	9,0
00	6,3	8,3	4,8	4,4	3,2	3,6	3,2	2,8	3,1	8,5	5,8	9,4	2,9	3,8	4,0	5,9	5,3	9,8
01	6,4	8,0	4,5	4,4	3,0	3,6	3,4	2,6	3,4	8,4	6,3	8,9	3,2	5,7	4,1	5,5	3,8	10,0
02	6,4	7,4	4,8	5,2	3,5	3,1	3,2	3,2	3,4	7,9	6,5	8,5	3,1	6,7	3,8	5,2	3,0	10,0
03	6,3	7,0	4,6	5,2	4,4	3,5	3,8	3,0	3,4	7,4	6,0	8,0	3,1	6,5	3,5	4,8	3,1	10,5
04	6,2	6,4	4,4	4,5	4,5	3,4	3,6	3,7	3,2	7,8	5,6	7,6	3,1	6,0	3,5	4,5	2,7	11,4
05	6,3	5,9	4,1	4,1	7,0	3,9	3,6	4,4	3,7	8,1	5,1	7,3	2,8	6,3	3,0	4,2	2,0	11,6
06 III	5,8	5,4	4,1	3,6	6,4	2,7	2,6	4,0	3,0	7,9	4,8	6,6	3,4	5,8	2,8	4,0	1,9	11,0
IV	5,9	5,4	3,8	3,4	6,7	4,0	3,2	4,7	3,4	7,6	4,8	7,0	2,5	5,8	2,7	3,9	1,5	11,4
07 I	P 5,8	5,2	3,6	3,4	6,8	3,0	3,1	4,4	3,0	7,9	4,7	6,8	3,8	5,6	2,7	3,8	1,2	11,3
II	P 5,7	5,0	3,5	3,3	7,3	2,9	2,9	5,1	2,9	7,6	4,6	6,5	4,8	5,7	2,6	3,6	1,4	11,3
III	P 5,5	5,0	3,5	3,1	6,8	2,8	3,0	4,4	2,9	7,3	4,6	6,6	3,9	5,5	2,5	3,6	1,3	11,0
IV	P 5,7	5,0	3,5	3,3	6,9	3,7	3,3	5,1	3,2	7,6	4,5	6,9	3,5	5,4	2,4	3,5	1,0	11,3
08 I	P 5,7	4,7	3,2	3,2	7,6	3,0	3,3	4,8	2,9	8,3	4,4	6,5	5,1	5,3	2,4	3,4	0,9	11,2
II	P 5,9	4,7	3,5	3,1	8,6	3,0	2,9	5,6	2,8	8,8	4,3	6,4	5,7	5,5	2,4	3,4	0,7	11,4
III	P 5,8	4,7	3,3	3,1	8,6	2,9	3,5	5,8	2,8	8,6	4,3	6,3	4,7	5,1	2,6	3,4	0,7	11,5
IV	P 6,3	5,4	4,4	3,2	8,8	4,3	3,6	6,4	4,2	8,9	5,0	6,9	4,8	5,2	2,7	4,3	1,3	11,6
09 I	P 6,8	5,6	4,8	3,5	10,4	4,0	3,8	7,3	3,3	10,4	4,7	6,9	6,4	5,6	3,8	4,3	1,3	12,5
II	A 7,7	5,9	5,8	4,0	11,4	5,1	4,1	9,4	4,0	11,8	5,6	7,6	7,8	6,1	4,4	5,2	2,0	13,4

Véanse notas al final del capítulo.

13. EMPRESAS PUBLICAS DE COMUNIDADES AUTÓNOMAS (a)
B) Deuda de las empresas públicas (b)

13.11 Por Comunidades Autónomas propietarias.
Valores absolutos

Millones de euros

	Total	Andalucía	Aragón	Asturias	Baleares	Canarias	Can-tabria	Cas-tilla-La Mancha	Cas-tilla y León	Cataluña	Ex-tremadura	Gali-cia	La Rioja	Madrid	Mur-cia	Comun. Foral Navarra	CA. País Vasco	Comun. Valen-ciana
	1	2	3	4	5	6	7	8	9	10	11	12	13	14	15	16	17	18
95	1 698	142	2	19	5	21	-	-	29	740	15	5	7	496	-	12	13	191
96	1 790	152	3	20	6	41	-	-	27	807	12	5	8	463	-	14	8	223
97	2 028	160	6	26	5	106	0	-	17	922	15	5	12	545	-	10	10	190
98	2 296	161	7	19	4	124	0	-	39	1 085	11	4	4	611	-	13	10	204
99	3 394	174	12	22	4	134	0	17	45	1 277	5	6	8	1 270	0	24	16	380
00	2 832	185	12	13	46	186	5	45	17	944	1	17	5	393	0	25	76	861
01	3 443	141	12	15	37	222	5	60	18	1 207	10	13	2	441	0	53	68	1 139
02	4 568	144	10	20	36	282	8	435	23	1 634	9	12	7	438	0	60	153	1 298
03	6 217	124	128	25	49	307	9	467	28	2 613	15	17	9	593	0	52	331	1 448
04	6 620	135	145	14	39	332	9	611	41	2 813	14	18	3	559	-	57	382	1 449
05	7 280	125	124	61	44	209	10	698	39	3 415	8	20	9	506	0	159	355	1 500
06 ///	8 100	100	83	91	77	208	13	633	36	3 881	6	167	23	613	0	195	328	1 647
06 IV	8 793	120	88	94	92	204	19	670	37	4 104	8	178	28	956	-	144	355	1 696
07 /	P 9 291	102	182	99	315	195	18	703	47	4 287	5	172	34	920	-	168	386	1 657
07 II	P 9 532	124	204	136	494	198	42	657	46	4 205	7	169	18	875	-	257	374	1 728
07 III	P 10 079	135	199	143	544	220	19	702	49	4 554	4	176	19	843	-	264	536	1 671
07 IV	P 10 407	166	218	170	548	217	19	672	54	4 611	4	237	17	924	-	249	538	1 764
08 /	P 10 983	189	242	171	652	227	25	721	69	4 816	3	261	17	1 007	15	216	535	1 817
08 II	P 11 464	174	287	182	680	235	27	776	83	5 000	8	252	23	1 108	20	232	546	1 830
08 III	P 11 939	176	290	184	693	250	25	785	74	5 352	10	265	29	1 109	25	260	533	1 877
08 IV	P 12 753	195	309	159	712	250	20	839	94	5 784	14	305	25	1 158	29	299	559	2 003
09 /	P 13 220	186	321	170	628	267	22	939	151	6 030	14	345	7	1 155	29	303	570	2 082
09 II	A 14 184	271	354	192	649	274	23	942	199	6 832	15	199	7	1 170	29	324	572	2 131

Véanse notas al final del capítulo.

13. EMPRESAS PUBLICAS DE COMUNIDADES AUTÓNOMAS (a)
B) Deuda de las empresas públicas (b)

13.12 Por Comunidades Autónomas propietarias.
Ratio deuda/PIB (c)

Porcentajes

	Total	Andalucía	Aragón	Asturias	Baleares	Canarias	Can-tabria	Cas-tilla-La Mancha	Cas-tilla y León	Cataluña	Ex-tremadura	Gali-cia	La Rioja	Madrid	Mur-cia	Comun. Foral Navarra	CA. País Vasco	Comun. Valen-ciana
	1	2	3	4	5	6	7	8	9	10	11	12	13	14	15	16	17	18
95	0,4	0,2	0,0	0,2	0,0	0,1	-	-	0,1	0,9	0,2	0,0	0,2	0,7	-	0,2	0,0	0,5
96	0,4	0,2	0,0	0,2	0,1	0,2	-	-	0,1	0,9	0,1	0,0	0,2	0,6	-	0,2	0,0	0,5
97	0,4	0,2	0,0	0,2	0,0	0,5	0,0	-	0,1	1,0	0,2	0,0	0,3	0,6	-	0,1	0,0	0,4
98	0,4	0,2	0,0	0,2	0,0	0,6	0,0	-	0,1	1,1	0,1	0,0	0,1	0,7	-	0,1	0,0	0,4
99	0,6	0,2	0,1	0,2	0,0	0,6	0,0	0,1	0,1	1,2	0,1	0,0	0,2	1,3	0,0	0,2	0,0	0,7
00	0,4	0,2	0,1	0,1	0,3	0,7	0,1	0,2	0,1	0,8	0,0	0,1	0,1	0,4	0,0	0,2	0,2	1,4
01	0,5	0,2	0,1	0,1	0,2	0,8	0,1	0,3	0,0	0,9	0,1	0,0	0,0	0,4	0,0	0,5	0,2	1,7
02	0,6	0,1	0,0	0,1	0,2	0,9	0,1	1,8	0,1	1,2	0,1	0,0	0,1	0,3	0,0	0,5	0,3	1,8
03	0,8	0,1	0,5	0,2	0,3	1,0	0,1	1,8	0,1	1,8	0,1	0,0	0,2	0,4	0,0	0,4	0,7	1,9
04	0,8	0,1	0,6	0,1	0,2	1,0	0,1	2,1	0,1	1,8	0,1	0,0	0,0	0,4	-	0,4	0,7	1,8
05	0,8	0,1	0,4	0,3	0,2	0,6	0,1	2,3	0,1	2,0	0,0	0,0	0,1	0,3	0,0	1,0	0,6	1,7
06 ///	0,8	0,1	0,3	0,4	0,3	0,5	0,1	1,9	0,1	2,2	0,0	0,3	0,3	0,4	0,0	1,2	0,6	1,8
06 IV	0,9	0,1	0,3	0,4	0,4	0,5	0,2	2,0	0,1	2,2	0,0	0,4	0,4	0,5	-	0,9	0,6	1,8
07 /	P 0,9	0,1	0,6	0,5	1,3	0,5	0,1	2,1	0,1	2,3	0,0	0,3	0,5	0,5	-	1,0	0,6	1,7
07 II	P 0,9	0,1	0,6	0,6	2,0	0,5	0,3	1,9	0,1	2,2	0,0	0,3	0,2	0,5	-	1,5	0,6	1,7
07 III	P 1,0	0,1	0,6	0,6	2,1	0,5	0,1	2,0	0,1	2,4	0,0	0,3	0,3	0,5	-	1,5	0,8	1,7
07 IV	P 1,0	0,1	0,7	0,7	2,1	0,5	0,1	1,9	0,1	2,3	0,0	0,4	0,2	0,5	-	1,4	0,8	1,7
08 /	P 1,0	0,1	0,7	0,7	2,4	0,5	0,2	2,0	0,1	2,4	0,0	0,5	0,2	0,5	0,1	1,2	0,8	1,7
08 II	P 1,1	0,1	0,8	0,8	2,5	0,5	0,2	2,1	0,1	2,5	0,0	0,5	0,3	0,6	0,1	1,3	0,8	1,7
08 III	P 1,1	0,1	0,8	0,8	2,5	0,6	0,2	2,1	0,1	2,6	0,1	0,5	0,4	0,6	0,1	1,4	0,8	1,8
08 IV	P 1,2	0,1	0,9	0,7	2,6	0,6	0,1	2,3	0,2	2,8	0,1	0,5	0,3	0,6	0,1	1,6	0,8	1,9
09 /	P 1,2	0,1	0,9	0,7	2,3	0,6	0,2	2,6	0,3	3,0	0,1	0,6	0,1	0,6	0,1	1,6	0,8	2,0
09 II	A 1,3	0,2	1,0	0,8	2,4	0,6	0,2	2,6	0,3	3,4	0,1	0,4	0,1	0,6	0,1	1,8	0,8	2,0

Véanse notas al final del capítulo.

NOTAS A LOS CUADROS DEL CAPÍTULO 13. COMUNIDADES AUTÓNOMAS

Cuadro 13.1

- a. Un signo positivo (negativo) implica que las Comunidades Autónomas han obtenido beneficios (pérdidas) por este concepto.
- b. Incluye las diferencias entre el valor de mercado y el valor nominal de los pasivos y otros ajustes como consecuencia de reclasificaciones de unidades institucionales y otras revisiones de la información

Cuadro 13.2

Véanse notas al cuadro 13.1.

Cuadro 13.3

- a. Variaciones anuales de la columna 1 del cuadro 13.7.
- b. Columna 3 del cuadro 13.1, cambiada de signo.
- c. Un signo positivo significa que el concepto correspondiente contribuye a incrementar la deuda; un signo negativo, que contribuye a disminuirla.
- d. Columna detallada en el cuadro 13.5.
- e. Incluye efectos como los producidos por reclasificación de unidades institucionales o instrumentos financieros.
- f. Incluye los ajustes por los intereses devengados menos los intereses pagados, por primas de emisión o de amortización, por la diferencia entre el nominal emitido y el efectivo captado en las emisiones a descuento y por pérdidas o ganancias de capital realizadas en la amortización anticipada de pasivos.

Cuadro 13.4

Véanse notas al cuadro 13.3.

Cuadro 13.7

- a. El detalle de las emisiones en euros y en monedas distintas del euro se puede consultar en el capítulo 21, cuadro 18. La diferencia entre la columna 3 de este cuadro, 'Total valores distintos de acciones', y la columna 1 del cuadro 21.18, 'Total valores distintos de acciones, excepto derivados financieros', se debe a que la Deuda elaborada según la metodología del Protocolo de Déficit Excesivo (PDE) tiene en cuenta las operaciones swaps de divisa realizadas por las diferentes Comunidades Autónomas.
- b. Las unidades que se recogen aquí como Empresas Públicas son los principales organismos no administrativos, entes y empresas no clasificadas como Comunidades Autónomas. Para facilitar la comparación con la deuda de las Administraciones Públicas que figura en los cuadros anteriores (que es la deuda pública en sentido estricto), la deuda de las Empresas Públicas que figura en este cuadro se ha calculado siguiendo la metodología del PDE. La deuda de las Empresas Públicas no está incluida en el ámbito del PDE y, por tanto, a diferencia de la deuda de las Administraciones Públicas (deuda pública) no se incluye en las Notificaciones que se remiten a la Comisión Europea.

Cuadro 13.8

- a. Incluye los Órganos de Gobierno de las Comunidades Autónomas.

Cuadro 13.9

- a. Para cada Comunidad Autónoma incluye las unidades que se ocupan de la administración general de la Comunidad Autónoma, las universidades localizadas en su ámbito y aquellos organismos y empresas dependientes de la Comunidad Autónoma que se clasifican como Administraciones Públicas.
- b. Véase también el cuadro 14.8, columna 16.

Cuadro 13.10

- a. Para cada Comunidad Autónoma incluye las unidades que se ocupan de la administración general de la Comunidad Autónoma, las universidades localizadas en su ámbito y aquellos organismos y empresas dependientes de la Comunidad Autónoma que se clasifican como Administraciones Públicas.
- b. El PIB a precios de mercado utilizado para el total se ha elaborado a partir de la serie oficial de la CNE trimestral que publica el INE, agregando los últimos cuatro trimestres para cada fecha de referencia. Para las Comunidades Autónomas, hasta el año 2008 se ha utilizado el PIB pm regional de la Contabilidad Regional de España (CRE) del INE; en el año 2009 se ha aplicado al PIB pm nacional la estructura regional de la estimación del PIB pm regional del INE para el año 2008.
- c. Véase también el cuadro 14.8, columna 16.

Cuadro 13.11

- a. Las unidades que se recogen aquí como Empresas Públicas son los principales organismos no administrativos, entes y empresas no clasificadas como Comunidades Autónomas.
- b. Para facilitar la comparación con la deuda de las Administraciones Públicas que figura en los cuadros anteriores (que es la deuda pública en sentido estricto), la deuda de las Empresas Públicas que figura en este cuadro se ha calculado siguiendo la metodología del PDE. La deuda de las Empresas Públicas no está incluida en el ámbito del PDE y, por tanto, a diferencia de la deuda de las Administraciones Públicas (deuda pública), no se incluye en las Notificaciones que se remiten a la Comisión Europea.

Cuadro 13.12

- a. Las unidades que se recogen aquí como Empresas Públicas son los principales organismos no administrativos, entes y empresas no clasificadas como Comunidades Autónomas.
- b. Para facilitar la comparación con la deuda de las Administraciones Públicas que figura en los cuadros anteriores (que es la deuda pública en sentido estricto), la deuda de las Empresas Públicas que figura en este cuadro se ha calculado siguiendo la metodología del PDE. La deuda de las Empresas Públicas no está incluida en el ámbito del PDE y, por tanto, a diferencia de la deuda de las Administraciones Públicas (deuda pública), no se incluye en las Notificaciones que se remiten a la Comisión Europea.
- c. El PIB a precios de mercado utilizado para el total se ha elaborado a partir de la serie oficial de la CNE trimestral que publica el INE, agregando los últimos cuatro trimestres para cada fecha de referencia. Para las Comunidades Autónomas, hasta el año 2008 se ha utilizado el PIB pm regional de la Contabilidad Regional de España (CRE) del INE; en el año 2009 se ha aplicado al PIB pm nacional la estructura regional de la estimación del PIB pm regional del INE para el año 2008.

14 CORPORACIONES LOCALES
LOCAL GOVERNMENTS

**NOTA INTRODUCTORIA A LOS CUADROS DEL CAPÍTULO 14 Y OTRAS ESTADÍSTICAS
SOBRE CORPORACIONES LOCALES**

- 1 El Banco de España tiene encomendada por el Plan Estadístico Nacional, entre otras, la elaboración de las estadísticas de deuda pública según el Protocolo sobre el Déficit Excesivo (PDE) y las Cuentas Financieras de las Administraciones Públicas, en tanto que parte de las *Cuentas Financieras de la Economía Española*, ambas de periodicidad trimestral. La deuda PDE de las Corporaciones Locales se presenta en los cuadros 14.6 a 14.8 de este capítulo; entre estos cuadros figura la conciliación entre deuda, operaciones financieras y capacidad (+) o necesidad (-) de financiación.
- 2 Por otro lado, las Cuentas Financieras de este subsector de las Administraciones Públicas se incluyen en la publicación *Cuentas Financieras de la Economía Española*, que se difunde también en el sitio web del Banco de España (<http://www.bde.es/webbde/es/estadis/ccff/ccff.html>). A esta información se puede acceder desde los siguientes enlaces:

Detalles por instrumentos de las cuentas no consolidadas. Balance financiero:
<http://www.bde.es/webbde/es/estadis/ccff/0218a.pdf>.

Detalles por instrumentos de las cuentas no consolidadas. Cuenta de operaciones financieras:
<http://www.bde.es/webbde/es/estadis/ccff/0218b.pdf>.

- 3 Las Cuentas no Financieras de la Administración Central y de las Administraciones de Seguridad Social se elaboran, fundamentalmente, por la Intervención General de la Administración del Estado (IGAE), y también por el INE, y se difunden en www.pap.meh.es y en www.ine.es. Por otra parte, el Banco de España incluye, en su publicación *Cuentas Financieras de la Economía Española*, una amplia síntesis de esta información, a la que se puede acceder desde los siguientes enlaces:

Cuentas de operaciones no financieras: <http://www.bde.es/webbde/es/estadis/ccff/0119.pdf>.

14. CORPORACIONES LOCALES
A) Protocolo de Déficit Excesivo

14.1 Capacidad (+) o necesidad (-) de financiación y pasivos en circulación. Valores absolutos

Capacidad (+) o necesidad (-) de financiación: INE e IGAE. PIBpm: INE.

Millones de euros

Capacidad (+) o Necesidad (-) de financiación				Pasivos en circulación y deuda					Pro memoria:	
Según la Contabilidad Nacional de España (CNE)	Ajuste por Swaps de intereses (a)	Según el Protocolo de Déficit Excesivo	Según las Cuentas Financieras de la Economía Española	Ajustes por pasivos no incluidos y por valoración				Deuda según el Protocolo de Déficit Excesivo	PIB pm	
				Total	Pasivos de Administraciones Públicas en poder de otras Administraciones Públicas	Otras cuentas pendientes de pago	Ajustes de valoración y otros (b)			
1	2	3=1+2	4=5+9	5=6 a 8	6	7	8	9	10	
95	-135	-	-135	25 289	7 348	-	7 277	71	17 941	447 205
96	34	-	34	26 284	7 383	-	7 262	121	18 902	473 855
97	120	-	120	25 987	7 693	-	7 553	140	18 294	503 921
98	161	-	161	27 290	8 122	-	7 949	173	19 169	539 493
99	-34	-	-34	27 486	7 830	-	7 668	162	19 656	579 942
00	584	-	584	28 428	8 635	-	8 447	188	19 793	630 263
01	-256	-	-256	29 033	8 863	-	8 658	206	20 170	680 678
02	-860	-	-860	31 213	9 691	-	9 481	210	21 522	729 206
03	-1 903	3	-1 900	32 924	10 010	-	9 846	164	22 914	782 929
04	112	3	115	34 684	10 531	-	10 368	163	24 153	841 042
05	-548	3	-545	38 853	13 373	-	13 222	152	25 480	908 792
06	765	2	767	42 480	14 986	-	14 885	101	27 494	984 284
07	P -2 441	3	-2 438	45 347	15 953	-	15 861	92	29 394	1 052 730
08	A -4 300	2	-4 298	48 909	17 185	-	17 088	97	31 724	1 088 502
07 //	P	42 040	13 173	-	13 123	49	28 867	1 019 857
///	P	40 315	11 386	-	11 319	67	28 929	1 034 574
IV	P	45 347	15 953	-	15 861	92	29 394	1 052 730
08 /	P	41 801	12 370	-	12 282	88	29 431	1 064 891
//	P	46 982	16 563	-	16 511	52	30 419	1 076 376
///	P	45 741	15 227	-	15 162	65	30 514	1 085 898
IV	A	48 909	17 185	-	17 088	97	31 724	1 088 502
09 /	A	45 557	14 185	-	14 098	86	31 373	1 081 985

Véanse notas al final del capítulo.

14. CORPORACIONES LOCALES
A) Protocolo de Déficit Excesivo

14.2 Capacidad (+) o necesidad (-) de financiación y pasivos en circulación. Porcentajes del PIB pm

Capacidad (+) o necesidad (-) de financiación: INE e IGAE. PIBpm: INE.

Porcentajes

Capacidad (+) o Necesidad (-) de financiación				Pasivos en circulación y deuda					Pro memoria:	
Según la Contabilidad Nacional de España (CNE)	Ajuste por Swaps de intereses (a)	Según el Protocolo de Déficit Excesivo	Según las Cuentas Financieras de la Economía Española	Ajustes por pasivos no incluidos y por valoración				Deuda según el Protocolo de Déficit Excesivo	PIB pm	
				Total	Pasivos de Administraciones Públicas en poder de otras Administraciones Públicas	Otras cuentas pendientes de pago	Ajustes de valoración y otros (b)			
1	2	3=1+2	4=5+9	5=6 a 8	6	7	8	9	10	
95	-0,0	-	-0,0	5,7	1,6	-	1,6	0,0	4,0	447 205
96	0,0	-	0,0	5,5	1,6	-	1,5	0,0	4,0	473 855
97	0,0	-	0,0	5,2	1,5	-	1,5	0,0	3,6	503 921
98	0,0	-	0,0	5,1	1,5	-	1,5	0,0	3,6	539 493
99	-0,0	-	-0,0	4,7	1,4	-	1,3	0,0	3,4	579 942
00	0,1	-	0,1	4,5	1,4	-	1,3	0,0	3,1	630 263
01	-0,0	-	-0,0	4,3	1,3	-	1,3	0,0	3,0	680 678
02	-0,1	-	-0,1	4,3	1,3	-	1,3	0,0	3,0	729 206
03	-0,2	0,0	-0,2	4,2	1,3	-	1,3	0,0	2,9	782 929
04	0,0	0,0	0,0	4,1	1,3	-	1,2	0,0	2,9	841 042
05	-0,1	0,0	-0,1	4,3	1,5	-	1,5	0,0	2,8	908 792
06	0,1	0,0	0,1	4,3	1,5	-	1,5	0,0	2,8	984 284
07	P -0,2	0,0	-0,2	4,3	1,5	-	1,5	0,0	2,8	1 052 730
08	A -0,4	0,0	-0,4	4,5	1,6	-	1,6	0,0	2,9	1 088 502
07 //	P	4,1	1,3	-	1,3	0,0	2,8	1 019 857
///	P	3,9	1,1	-	1,1	0,0	2,8	1 034 574
IV	P	4,3	1,5	-	1,5	0,0	2,8	1 052 730
08 /	P	3,9	1,2	-	1,2	0,0	2,8	1 064 891
//	P	4,4	1,5	-	1,5	0,0	2,8	1 076 376
///	P	4,2	1,4	-	1,4	0,0	2,8	1 085 898
IV	A	4,5	1,6	-	1,6	0,0	2,9	1 088 502
09 /	A	4,2	1,3	-	1,3	0,0	2,9	1 081 985

Véanse notas al final del capítulo.

14. CORPORACIONES LOCALES.
A) Protocolo de Déficit Excesivo

14.3 Conciliación entre la necesidad de financiación y la variación de la deuda elaborada según la metodología del Protocolo de Déficit Excesivo.
Valores absolutos

INE, IGAE y Banco de España *Miliones de euros*

	Variación de la deuda según el PDE (a)	Necesidad(+) o Capac.(-) de financiación según el PDE (b)	Adquisiciones netas de activos financieros (c) (d)	Ajustes (c)					
				Total	Otras cuentas pendientes de pago	Operaciones financieras entre Administraciones Públicas	Por variaciones en el tipo de cambio	Otros cambios en volumen de la deuda (e)	Otros ajustes (f)
	1=2+3+4	2	3	4=5 a 9	5	6	7	8	9
95	1 033	135	244	655	547	-	165	-	-57
96	960	-34	916	78	44	-	65	-	-31
97	-608	-120	-139	-349	-341	-	14	-	-22
98	875	-161	1 424	-388	-472	-	120	-	-36
99	488	34	81	373	346	-	59	-	-32
00	137	-584	1 511	-791	-779	-	21	-	-32
01	377	256	331	-210	-211	-	28	-	-28
02	1 352	860	1 324	-832	-823	-	25	-	-34
03	1 392	1 900	-113	-395	-366	-	-0	-	-29
04	1 239	-115	1 899	-545	-521	-	2	-	-26
05	1 327	545	3 656	-2 874	-2 854	-	-4	-	-16
06	2 015	-767	4 431	-1 649	-1 629	-	-0	-	-19
07	P 1 899	2 438	413	-952	-940	-	-1	-	-12
08	A 2 330	4 298	-723	-1 244	-1 214	-	1	-	-31

Véanse notas al final del capítulo.

14. CORPORACIONES LOCALES.
A) Protocolo de Déficit Excesivo

14.4 Conciliación entre la necesidad de financiación y la variación de la deuda elaborada según la metodología del Protocolo de Déficit Excesivo.
Porcentajes del PIB pm

INE, IGAE y Banco de España *Porcentajes*

	Variación de la deuda según el PED (a)	Necesidad(+) o Capac.(-) de financiación según el PDE (b)	Adquisiciones netas de activos financieros (c) (d)	Ajustes (c)					
				Total	Otras cuentas pendientes de pago	Operaciones financieras entre Administraciones Públicas	Por variaciones en el tipo de cambio	Otros cambios en volumen de la deuda (e)	Otros ajustes (f)
	1=2+3+4	2	3	4=5 a 9	5	6	7	8	9
95	0,2	0,0	0,1	0,1	0,1	-	0,0	-	-0,0
96	0,2	-0,0	0,2	0,0	0,0	-	0,0	-	-0,0
97	-0,1	-0,0	-0,0	-0,1	-0,1	-	0,0	-	-0,0
98	0,2	-0,0	0,3	-0,1	-0,1	-	0,0	-	-0,0
99	0,1	0,0	0,0	0,1	0,1	-	0,0	-	-0,0
00	0,0	-0,1	0,2	-0,1	-0,1	-	0,0	-	-0,0
01	0,1	0,0	0,0	-0,0	-0,0	-	0,0	-	-0,0
02	0,2	0,1	0,2	-0,1	-0,1	-	0,0	-	-0,0
03	0,2	0,2	-0,0	-0,1	-0,0	-	-0,0	-	-0,0
04	0,1	-0,0	0,2	-0,1	-0,1	-	0,0	-	-0,0
05	0,1	0,1	0,4	-0,3	-0,3	-	-0,0	-	-0,0
06	0,2	-0,1	0,5	-0,2	-0,2	-	-0,0	-	-0,0
07	P 0,2	0,2	0,0	-0,1	-0,1	-	-0,0	-	-0,0
08	A 0,2	0,4	-0,1	-0,1	-0,1	-	0,0	-	-0,0

Véanse notas al final del capítulo.

14. CORPORACIONES LOCALES
A) Protocolo de Déficit Excesivo

14.5 Adquisición neta de activos financieros

Millones de euros

	Total	Efectivo y depósitos				Valores distintos de acciones				Prés- tamos	Acciones y participaciones			Otras cuentas pendien- tes de cobro
		Total	Depósitos en el Banco de España	Resto depósi- tos transfe- ribles	Otros depó- sitos	Total	A corto plazo	A largo plazo	Deriva- dos finan- cieros		Total	Acciones	Otras partici- paciones	
95	244	275	-	17	258	2	-	2	-	...	28	18	10	-62
96	916	854	-	845	9	-15	-	-15	-	...	75	58	17	2
97	-139	-254	-	-310	56	0	-	0	-	...	174	154	20	-58
98	1 424	1 304	-	1 051	253	-6	-	-6	-	...	139	132	7	-13
99	81	116	-	-135	251	2	-	2	-	...	22	21	1	-59
00	1 511	1 585	9	1 059	517	2	...	2	-	...	-30	-20	-10	-45
01	331	349	-5	284	70	2	...	2	-	-	14	-1	15	-33
02	1 324	1 224	3	1 033	188	4	...	4	-	-	35	22	13	61
03	-113	-245	-1	-157	-87	2	...	5	-3	-	278	268	10	-148
04	1 899	1 731	-2	1 235	498	2	...	5	-3	-	20	10	10	146
05	3 656	3 253	1	2 468	784	2	...	5	-3	-	16	7	9	385
06	4 431	4 084	-1	2 290	1 795	3	...	5	-2	-	18	13	5	326
07	P 413	139	0	-208	347	2	...	5	-3	-	18	9	9	255
08	A -723	-1 161	0	-946	-215	3	...	5	-2	-	3	3	-	432
07 //	P -175	-141	-0	-181	39	1	...	1	-	-	4	1	2	-38
///	P 471	631	0	287	344	1	...	1	-	-	6	3	2	-168
IV	P 1 546	1 085	1	1 271	-187	-2	...	1	-3	-	4	2	2	459
08 /	P -1 241	-1 071	0	-1 433	361	1	...	1	-	-	0	0	-	-171
//	P -204	-346	-1	-564	219	1	...	1	-	-	1	1	-	140
///	P 350	563	1	415	147	1	...	1	-	-	-	-	-	-214
IV	A 372	-306	0	636	-942	-1	...	1	-2	-	2	2	-	676
09 /	A -1 415	-1 011	-1	-946	-64	0	...	1	-1	-	1	1	-	-405

14 CORPORACIONES LOCALES
A) Protocolo de Déficit Excesivo

14.6 Deuda. Resumen general

Datos referidos a Junio de 2009

Millones de euros

	Serie en cuadro y columna/ Time series in table and column	Total/ Total	Valores en pesetas/euros / Securities denominated in Pta/euro		Valores en monedas distintas Pesetas/euros Bonds denominated in other currencies	Préstamos y créditos no comerciales/Non-commercial loans							Resto del mundo/ Rest of the world			
			Valores a corto plazo/ Short term securities	Obligaciones y deuda no negociable/ Bonds and not marketable debt		Total/ Total	Entidades de crédito /Credit institutions		Bancos/ Banks	Cajas de ahorros / Savings banks	ICO y otras/ ICO and others	Resto del mundo/ Rest of the world				
							Del cual/ Of which	Total/ Total							A corto plazo/ Short term	A medio y largo plazo/ Medium and long-term
TOTAL	14.8/1	32 677	-	2 439	-	30 238	27 433	2 934	24 499	15 585	10 620	1 310	2 805	TOTAL		
1. Ayuntamientos:	14.8/3	26 499	-	1 670	-	24 829	22 400	2 065	20 334	12 419	8 771	1 209	2 429	1. Municipalities		
Capitales de provincia	14.8/4	13 830	-	1 670	-	12 160	9 731	540	9 191	5 831	3 127	773	2 429	Provincial capitals		
Más de 500.000 habitantes	14.8/5	10 163	-	1 670	-	8 493	6 064	285	5 779	3 787	1 624	653	2 429	More than 500.000 inhab.		
Barcelona	14.8/6	665	-	330	-	335	245	1	245	213	14	18	90	Barcelona		
Madrid	14.8/7	6 945	-	1 340	-	5 605	3 506	212	3 294	1 816	1 238	452	2 099	Madrid		
Malaga	14.8/8	636	-	-	-	636	608	7	601	408	137	63	29	Malaga		
Sevilla	14.8/9	466	-	-	-	466	449	65	384	347	88	15	16	Sevilla		
Valencia	14.8/10	767	-	-	-	767	573	-	573	422	101	49	194	Valencia		
Zaragoza	14.8/11	683	-	-	-	683	683	0	683	580	46	56	-	Zaragoza		
Resto	14.8/12	3 667	-	-0	-	3 667	3 667	255	3 412	2 045	1 502	120	-	Rest		
No capitales de provincia	14.8/13	12 669	-	-	-	12 669	12 669	1 525	11 143	6 588	5 645	436	-	Non provincial capitals		
2. Diputaciones, Consejos y Cabildos Insulares	14.8/14	6 178	-	769	-	5 410	5 034	869	4 165	3 166	1 849	101	376	2. Provincial Governments		
Diputaciones de Régimen Común	14.8/15	3 612	-	0	-	3 612	3 612	528	3 084	2 417	1 207	65	-	General Status		
Diputaciones Forales del País Vasco	14.8/16	1 631	-	266	-	1 365	989	312	677	486	471	33	376	Specific Status		
Consejos y Cabildos Insulares	14.8/17	936	-	503	-	433	433	29	404	263	171	3	-	Insular Status		
PRO MEMORIA:														MEMORANDUM ITEM:		
EMPRESAS PUBLICAS	-	7 253	-	-	-	7 253	6 017	771	5 246	2 187	3 312	518	1 237	PUBLIC ENTERPRISES		

June 2009 data

14.6 Debt. General Summary

EUR millions

14 LOCAL GOVERNMENTS
A) Excessive deficit procedure

Véanse notas al final del capítulo/See notes at the end of the chapter.

14. CORPORACIONES LOCALES
A) Protocolo de Déficit Excesivo

14.7 Deuda por instrumentos

Millones de euros

	Total		Efectivo y depósitos	Valores distintos de acciones (a)			Préstamos			Pasivos en poder de otras Administraciones Públicas	Pro memoria: Empresas Públicas(b)		
	1=3+4+7	Porcentajes del PIB pm 2		Total 4=5+6	A corto plazo 5	A largo plazo 6	Total 7=8+9	A corto plazo 8	A largo plazo 9		10	Valores absolutos 11	Porcentajes del PIB pm 12
95	17 941	4,0	-	2 059	0	2 059	15 882	1 974	13 908	-	1 469	0,3	
96	18 902	4,0	-	2 137	0	2 137	16 764	2 318	14 447	-	1 438	0,3	
97	18 294	3,6	-	2 281	0	2 281	16 013	1 588	14 426	-	1 414	0,3	
98	19 169	3,6	-	2 392	0	2 392	16 777	1 203	15 573	-	1 402	0,3	
99	19 656	3,4	-	2 245	0	2 245	17 412	1 237	16 175	-	1 361	0,2	
00	19 793	3,1	-	2 161	0	2 161	17 632	1 243	16 389	-	1 996	0,3	
01	20 170	3,0	-	2 101	0	2 101	18 069	1 365	16 703	-	2 237	0,3	
02	21 522	3,0	-	2 295	0	2 295	19 226	1 616	17 610	-	2 444	0,3	
03	22 914	2,9	-	2 258	0	2 258	20 656	1 887	18 769	-	2 967	0,4	
04	24 153	2,9	-	2 242	0	2 242	21 911	1 746	20 165	-	3 198	0,4	
05	25 480	2,8	-	2 233	0	2 233	23 246	1 524	21 722	-	3 601	0,4	
06 ///	27 022	2,8	-	2 733	-	2 733	24 289	1 651	22 638	-	3 738	0,4	
IV	27 494	2,8	-	2 461	-	2 461	25 033	1 406	23 626	-	3 881	0,4	
07 /	P 28 980	2,9	-	2 461	-	2 461	26 519	1 810	24 709	-	3 803	0,4	
II	P 28 867	2,8	-	2 341	-	2 341	26 526	2 144	24 382	-	4 360	0,4	
III	P 28 929	2,8	-	2 341	-	2 341	26 588	2 192	24 395	-	4 417	0,4	
IV	P 29 394	2,8	-	2 593	-	2 593	26 801	1 703	25 098	-	4 777	0,5	
08 /	P 29 431	2,8	-	2 593	-	2 593	26 838	2 216	24 622	-	4 921	0,5	
II	A 30 419	2,8	-	2 593	-	2 593	27 826	2 681	25 145	-	5 164	0,5	
III	A 30 514	2,8	-	2 593	-	2 593	27 921	2 428	25 493	-	5 459	0,5	
IV	A 31 724	2,9	-	2 579	-	2 579	29 145	2 852	26 293	-	5 681	0,5	
09 /	A 31 373	2,9	-	2 469	-	2 469	28 904	2 808	26 095	-	7 167	0,7	
II	A 32 677	3,1	-	2 439	-	2 439	30 238	2 934	27 304	-	7 253	0,7	

Véanse notas al final del capítulo.

14. CORPORACIONES LOCALES
A) Protocolo de Déficit Excesivo

14.8 Deuda por tipos de Corporaciones Locales. (a)
Valores absolutos y ratio de deuda/PIB

Millones de euros y porcentajes

	Total	Total % del PIBpm (b)	Ayuntamientos, mancomunidades y agrupaciones inframunicipales										Diputaciones, Consejos y Cabildos Insulares					
			Total	Capitales de provincia (c)									Resto	Total	Diputa- ciones de regim- en común	Diputa- ciones For- ales del País Vasco	Conse- jos y Cabild- os Insu- lares	
				Total	Con más de 500.000 habitantes													Resto capi- tales de pro- vincia
					Total	Barce- lona	Madrid	Malaga	Sevi- lla	Valen- cia	Zara- goza	Resto						
1=3+14	2	3=4+13	4=5+12	5=6a11	6	7	8	9	10	11	12	13	14	15	16	17		
95	17 941	4,0	12 546	6 202	3 862	1 614	1 036	163	316	314	418	2 341	6 344	5 395	2 689	2 442	264	
96	18 902	4,0	13 500	6 609	3 991	1 565	1 154	175	335	320	442	2 618	6 892	5 401	2 710	2 426	266	
97	18 294	3,6	13 811	6 726	4 031	1 445	1 167	156	326	351	585	2 695	7 084	4 483	2 570	1 622	291	
98	19 169	3,6	14 516	6 769	3 944	1 387	1 132	163	319	367	576	2 825	7 747	4 652	2 717	1 587	348	
99	19 656	3,4	14 833	6 818	3 823	1 364	969	163	342	424	561	2 995	8 015	4 824	2 828	1 607	389	
00	19 793	3,1	15 028	6 826	3 760	1 239	990	198	340	450	543	3 066	8 201	4 765	3 003	1 320	443	
01	20 170	3,0	15 442	6 969	3 796	1 153	1 033	237	318	480	575	3 172	8 474	4 728	2 940	1 252	536	
02	21 522	3,0	16 507	7 261	4 002	1 259	1 137	244	267	584	511	3 259	9 246	5 014	3 067	1 337	611	
03	22 914	2,9	17 819	7 848	4 509	1 245	1 455	347	293	640	529	3 339	9 971	5 095	3 039	1 361	694	
04	24 153	2,9	18 910	8 488	5 182	1 207	2 124	412	302	634	503	3 306	10 422	5 243	3 133	1 313	797	
05	25 480	2,8	20 215	9 712	6 450	1 148	3 337	443	341	714	468	3 262	10 503	5 265	3 066	1 333	866	
06 ///	27 022	2,8	21 714	11 037	7 824	1 063	4 673	493	391	735	470	3 213	10 677	5 308	3 347	1 105	856	
IV	27 494	2,8	22 291	11 484	8 154	1 061	5 040	489	366	716	482	3 330	10 807	5 203	3 110	1 205	888	
07 /	P 28 980	2,9	23 651	12 108	8 945	1 035	5 805	484	378	739	504	3 163	11 543	5 330	3 332	1 091	907	
II	P 28 867	2,8	23 319	12 122	8 972	853	5 953	507	405	729	526	3 150	11 197	5 548	3 491	1 145	912	
III	P 28 929	2,8	23 551	12 393	9 315	850	6 324	506	396	719	520	3 078	11 158	5 378	3 442	1 032	904	
IV	P 29 394	2,8	23 993	12 397	9 192	928	6 039	529	384	737	574	3 205	11 596	5 401	3 147	1 327	927	
08 /	P 29 431	2,8	24 097	12 500	9 306	755	6 301	529	374	776	571	3 194	11 596	5 335	3 350	1 055	930	
II	A 30 419	2,8	24 882	12 730	9 355	752	6 366	529	368	771	568	3 374	12 153	5 537	3 573	1 030	933	
III	A 30 514	2,8	25 044	12 845	9 526	690	6 496	540	427	769	604	3 319	12 199	5 470	3 500	1 051	919	
IV	A 31 724	2,9	26 128	13 448	9 984	770	6 682	618	422	802	690	3 465	12 680	5 595	3 156	1 522	918	
09 /	A 31 373	2,9	25 796	13 264	9 682	664	6 407	613	520	791	686	3 582	12 532	5 577	3 410	1 236	931	
II	A 32 677	3,1	26 499	13 830	10 163	665	6 945	636	466	767	683	3 667	12 669	6 178	3 612	1 631	936	

Véanse notas al final del capítulo.

NOTAS A LOS CUADROS DEL CAPÍTULO 14. CORPORACIONES LOCALES

Cuadro 14.1

- a. Un signo positivo (negativo) implica que las Corporaciones Locales han obtenido beneficios (pérdidas) por este concepto.
- b. Incluye las diferencias entre el valor de mercado y el valor nominal de los pasivos y otros ajustes como consecuencia de reclasificaciones de unidades institucionales y otras revisiones de información.

Cuadro 14.2

Véanse notas al cuadro 14.1.

Cuadro 14.3

- a. Variaciones anuales de la columna 1 del cuadro 14.7.
- b. Columna 3 del cuadro 14.1, cambiada de signo.
- c. Un signo positivo significa que el concepto correspondiente contribuye a incrementar la deuda; un signo negativo, que contribuye a disminuirla.
- d. Columna detallada en el cuadro 14.5.
- e. Incluye efectos como los producidos por reclasificación de unidades institucionales o instrumentos financieros.
- f. Incluye los ajustes por los intereses devengados menos los intereses pagados, por primas de emisión o de amortización, por la diferencia entre el nominal emitido y el efectivo captado en las emisiones a descuento y por pérdidas o ganancias de capital realizadas en la amortización anticipada de pasivos.

Cuadro 14.4

Véanse notas al cuadro 14.3

Cuadro 14.7

- a. El detalle de las emisiones en euros y en monedas distintas del euro se puede consultar en el capítulo 21, cuadro 18.
- b. Las unidades que se recogen aquí como Empresas Públicas son los principales organismos no administrativos, entes y empresas no clasificadas como Comunidades Autónomas. Para facilitar la comparación con la deuda de las Administraciones Públicas que figura en los cuadros anteriores (que es la deuda pública en sentido estricto), la deuda de las Empresas Públicas que figura en este cuadro se ha calculado siguiendo la metodología del PDE. La deuda de las Empresas Públicas no está incluida en el ámbito del PDE y, por tanto, a diferencia de la deuda de las Administraciones Públicas (deuda pública) no se incluye en las Notificaciones que se remiten a la Comisión Europea.

Cuadro 14.8

- a. Se clasifican como Corporaciones Locales los Ayuntamientos, las Diputaciones de régimen común, las Diputaciones forales, los Consejos y Cabildos Insulares y las agrupaciones supramunicipales, y aquellos organismos y empresas dependientes de las Corporaciones Locales que se clasifican como Administraciones Públicas.
- b. El PIB a precios de mercado se ha elaborado a partir de la serie oficial de la CNE trimestral que publica el INE agregando los últimos cuatro trimestres para cada fecha de referencia.
- c. Incluidas las ciudades autónomas de Ceuta y Melilla.

17 BALANZA DE PAGOS Y POSICIÓN DE INVERSIÓN INTERNACIONAL FRENTE
A OTROS RESIDENTES EN LA ZONA DEL EURO Y EL RESTO DEL MUNDO
BALANCE OF PAYMENTS AND INTERNATIONAL INVESTMENT POSITION
VIS-À-VIS OTHER EURO AREA RESIDENTS AND THE REST OF THE WORLD

17. BALANZA DE PAGOS Y POSICIÓN DE INVERSIÓN INTERNACIONAL
A) Balanza de pagos

Datos referidos a Julio de 2009

**17.A Resumen de recursos (ingresos y variación neta de pasivos)
y empleos (pagos y variación neta de activos financieros)
Cuenta corriente y Cuenta de capital**

Millones de euros

	Series en cuadro/columna <i>Time series in table/column</i>	2008 Enero-julio <i>January-July</i>			2009 Enero-julio <i>January-July</i>			
		Ingresos (I) <i>Receipts</i>	Pagos (P) <i>Payments</i>	Saldo (I - P) <i>Balance</i>	Ingresos (I) <i>Receipts</i>	Pagos (P) <i>Payments</i>	Saldo (I - P) <i>Balance</i>	
A) CUENTA CORRIENTE (1 a 4)	17.1/1	219 932	286 255	-66 323	185 477	220 271	-34 795	A) CURRENT ACCOUNT (1 to 4)
1. Balanza comercial	17.3/2,3,1	118 171	173 700	-55 528	94 379	119 001	-24 622	1. Goods
2. Servicios	17.3/5,8,4	55 497	40 835	14 662	50 409	36 281	14 129	2. Services
Turismo y viajes	17.3/6,9	23 576	7 807	15 769	21 165	6 630	14 534	Travel
Otros	17.3/7,10	31 920	33 028	-1 107	29 245	29 650	-406	Others
3. Rentas	17.4/2,8,1	37 663	56 320	-18 657	32 034	50 704	-18 670	3. Income
4. Transferencias	17.5/2,9,1	8 600	15 400	-6 800	8 655	14 285	-5 631	4. Transfers
B) CUENTA DE CAPITAL	17.6/2,8,1	4 803	762	4 041	3 604	1 261	2 343	B) CAPITAL ACCOUNT
C) CUENTA CORRIENTE MÁS CUENTA DE CAPITAL (A+B)	17.1/7	224 735	287 017	-62 282	189 081	221 532	-32 452	C) CURRENT AND CAPITAL ACCOUNT (A + B)

Data related to July 2009

**17.A Summary of sources (receipts and net change in liabilities) and uses
(payment and net change in financial assets). Current account and Capital account**

EUR millions

17. BALANCE OF PAYMENTS AND INTERNATIONAL INVESTMENT POSITION
A) Balance of payments

17. BALANZA DE PAGOS Y POSICIÓN DE INVERSIÓN INTERNACIONAL
A) Balanza de pagos

Datos referidos a Julio de 2009

Millones de euros

	Series en cuadro/columna <i>Time series in table/column</i>	2008 Enero-Julio <i>January-July</i>			2009 Enero-Julio <i>January-July</i>			
		Variación neta pasivos(VNP) <i>Net changes in liabilities</i>	Variación neta activos(VNA) <i>Net changes in assets</i>	Saldo (VNP - VNA) <i>Balance</i>	Variación neta pasivos(VNP) <i>Net changes in liabilities</i>	Variación neta activos (VNA) <i>Net changes in assets</i>	Saldo (VNP - VNA) <i>Balance</i>	
D) CUENTA FINANCIERA (a)	17.1/8	-	-	62 844	-	-	31 695	D) FINANCIAL ACCOUNT (a)
D.1) TOTAL, EXCEPTO BANCO DE ESPAÑA (5 a 8)	17.1/10	-	-	44 030	-	-	22 849	D.1) TOTAL, EXCLUDING BANCO DE ESPAÑA (5 to 8)
5. Inversiones directas	17.2/7	-	-	7 152	-	-	-3 439	5. Direct investment
De España en el exterior	17.7/3	-	29 745	-29 745	-	15 744	-15 744	Spanish investment abroad
Del exterior en España	17.7/4	36 898	-	36 898	12 305	-	12 305	Foreign investment in Spain
6. Inversiones de cartera	17.2/8	-	-	7 006	-	-	9 455	6. Portfolio investment
De España en el exterior	-	-	-7 480	7 480	-	818	-818	Spanish investment abroad
Del exterior en España	-	-474	-	-474	10 273	-	10 273	Foreign investment in Spain
7. Otras inversiones (b)	17.2/9	-	-	41 521	-	-	17 018	7. Other investment (b)
De España en el exterior	-	-	49 080	-49 080	-	-19 480	19 480	Spanish investment abroad
Del exterior en España	-	90 601	-	90 601	-2 462	-	-2 462	Foreign investment in Spain
8. Derivados financieros	17.2/10	-	-	-11 649	-	-	-186	8. Financial derivatives
D.2) BANCO DE ESPAÑA (9 a 11) (c)	17.1/9	-	-	18 815	-	-	8 847	D.2) BANCO DE ESPAÑA (9 to 11) (c)
9. Reservas	17.2/11	-	-	119	-	-	-939	9. Reserves
10. Activos netos frente al Eurosistema	17.2/12	-	-	16 641	-	-	4 286	10. Net claims with the Eurosystem
11. Otros activos netos	17.2/13	-	-	2 054	-	-	5 499	11. Other net assets
E) ERRORES Y OMISIONES	17.1/11	-	-	-562	-	-	756	E) ERRORS AND OMISSIONS

Data related to July 2009

17.A (cont.) Summary of sources (receipts and net change in liabilities) and uses (payments and net change in financial assets). Financial account and Errors and omissions

17.A (cont.) Resumen de recursos (ingresos y variación neta de pasivos) y empleos (pagos y variación neta de activos financieros) Cuenta financiera y Errores y omisiones

EUR millions

17. BALANCE OF PAYMENTS AND INTERNACIONAL INVESTMENT POSITION
A) Balance of payments

Véanse notas al final del capítulo./See notes at the end of the chapter

17. BALANZA DE PAGOS Y POSICIÓN DE INVERSIÓN INTERNACIONAL
17.B Conciliación entre las operaciones financieras de residentes frente a otros residentes en la zona del euro
y al resto del mundo y la balanza de pagos

Datos referidos a 2008

Balanza de pagos	Inversiones de España en el exterior/ <i>Spanish investment abroad</i>							
	Inversión directa/ <i>Direct investment</i>		Inversión de cartera/ <i>Portfolio investment</i>					
	Acciones y otras participaciones/ <i>Shares and other equities</i>	Financiación entre empresas relacionadas/ <i>Intercompany debt transactions</i>	Acciones y participaciones/ <i>Equity securities</i>		Bonos y obligaciones/ <i>Bonds and notes</i>		Instos. mercado monetario/ <i>Money market instruments</i>	
			Instituciones financieras monetarias/ <i>Monetary financial institutions</i>	Otros sectores residentes/ <i>Other resident sectors</i>	Instituciones financieras monetarias/ <i>Monetary financial institutions</i>	Otros sectores residentes/ <i>Other resident sectors</i>	Instituciones financieras monetarias/ <i>Monetary financial institutions</i>	Otros sectores residentes/ <i>Other resident sectors</i>
1	2	3	4	5	6	7	8	
Cuentas financieras								
AF.1 ORO MONETARIO Y DEG								
EFFECTIVO, DEPÓSITOS Y PRÉSTAMOS		3 887						
AF.2 EFFECTIVO Y DEPÓSITOS								
Instituciones financieras monetarias								
Otros sectores residentes								
-Instituciones financieras no monetarias								
-Sociedades no financieras								
-Hogares e IPSFL								
AF.4 PRÉSTAMOS								
Instituciones financieras monetarias								
Administraciones Públicas								
Otros sectores residentes								
-Sociedades no financieras								
AF.33 VALORES DISTINTOS DE ACCIONES					17 672	-6 861	-7 268	2 778
Instituciones financieras monetarias					17 672		-7 268	
Administraciones Públicas						2 638		
Otros sectores residentes						-9 499		2 778
-Instituciones financieras no monetarias								
-Sociedades no financieras								
-Hogares e IPSFL								
AF.34 DERIVADOS FINANCIEROS								
AF.5 ACCIONES Y OTRAS PARTICIPACIONES	50 775		-2 480	-25 272				
Instituciones financieras monetarias	8 066		-2 480					
General Government								
Otros sectores residentes	42 709			-25 272				
-Instituciones financieras no monetarias								
-Sociedades no financieras								
-Hogares e IPSFL								
AF.6 RESERVAS TÉCNICAS DE SEGUROS								
AF.7 OTRAS CUENTAS PENDIENTE DE COBRO								
ADQUISICIÓN NETA DE ACTIVOS FINANCIEROS DE SECT.RESIDENTES	50 775	3 887	-2 480	-25 272	17 672	-6 861	-7 268	2 778

2008 data

1. Net acquisition of financial assets of domestic sectors (liabilities of other euro area residents and the rest of the world)

1. Adquisición neta de activos financieros de los sectores residentes (pasivos de otros residentes en la zona del euro y en el resto del mundo)

Millones de euros

Inversiones de España en el exterior/Spanish investment abroad				Reservas/ Reserve assets	Errores y omisiones/ Errors and omissions	Total Balanza de pagos/ Total/ Balance of payments	Cuentas financieras/ Financial accounts	Discrepancia/ Discrepancy	Balance of payments
Otras inversiones/Other investment			Depósitos y préstamos / Deposits and loans						
Instituciones financieras monetarias/ Monetary financial institutions	Administraciones públicas/ General government	Otros sectores residentes/ Other resident sectors							
9	10	11	12	13	14=1a13/1to13	15	16=15-14	Financial accounts	
			-93		-93		93	AF.1 MONETARY GOLD AND SDRs	
8 859	742	4 770	258		18 517	6 475	-12 042	CURRENCY, DEPOSITS AND LOANS	
						-2 908		AF.2 CURRENCY AND DEPOSITS	
						-7 162		Monetary financial institutions	
						4 254		Other resident sectors	
						-137		-Non-monetary financial institutions	
						-703		-Non-financial corporations	
						5 094		-Households and non-profit institutions	
						9 383		AF.4 LOANS	
						3 413		Monetary financial institutions	
						130		General Government	
						5 840		Other resident sectors	
						5 840		-Non-financial corporations	
			479		6 799	6 829	30	AF.33 SECURITIES OTHER THAN SHARES	
			479		10 883	10 758	-125	Monetary financial institutions	
					2 638	2 842	205	General Government	
					-6 721	-6 771	-50	Other resident sectors	
						-5 936		-Non-monetary financial institutions	
						-400		-Non-financial corporations	
						-434		-Households and non-profit institutions	
							7 132	AF.34 FINANCIAL DERIVATIVES	
						23 022	20 492	AF.5 SHARES AND OTHER EQUITY	
						5 586	3 670	Monetary financial institutions	
							336	General Government	
						17 437	16 486	Other resident sectors	
							-16 913	-Non-monetary financial institutions	
							34 369	-Non-financial corporations	
							-970	-Households and non-profit institutions	
							1 047	AF.6 INSURANCE TECHNICAL RESERVES	
					-3 435	-3 435	-6 905	AF.7 OTHER ACCOUNTS PAYABLE	
8 859	742	4 770	645	-3 435	44 810	35 070	-9 740	NET ACQ. OF FINANCIAL ASSETS OF DOMESTIC SECTORS	

Euro millions

17. BALANCE OF PAYMENTS AND INTERNATIONAL INVESTMENT POSITION
17.B Reconciliation between resident's financial transactions vis-à-vis other euro area residents and the rest of the world and the balance of payments

17. BALANZA DE PAGOS Y POSICIÓN DE INVERSIÓN INTERNACIONAL
17.B Conciliación entre las operaciones financieras de residentes frente a otros residentes en la zona del euro
y al resto del mundo y la balanza de pagos

Datos referidos a 2008

Balanza de pagos	Inversiones del exterior en España/Foreign investment in Spain									
	Inversión directa/ Direct investment		Inversión de cartera/ Portfolio investment							
	Acciones y otras participaciones/ Shares and other equities	Financiación entre empresas relacionadas/ Intercompany debt transactions	Acciones y participaciones/ Equity securities		Bonos y obligaciones/ Bonds and notes			Instrumentos del mercado monetario/ Money market instruments		
			Instituciones financieras monetarias/ Monetary financial institutions	Otros sectores residentes/ Other resident sectors	Instituciones financieras monetarias/ Monetary financial institutions	Administraciones públicas/ General government	Otros sectores residentes/ Other resident sectors	Instituciones financieras monetarias/ Monetary financial institutions	Administraciones públicas/ General government	Otros sectores residentes/ Other resident sectors
1	2	3	4	5	6	7	8	9	10	
Cuentas financieras										
AF.1 ORO MONETARIO Y DEG										
AF.2 DEPÓSITOS										
Instituciones financieras monetarias										
Otros sectores residentes										
-Instituciones financieras no monetarias										
AF.331 VALORES A CORTO PLAZO DISTINTOS DE ACCIONES								-7 761	7 635	11 126
Instituciones financieras monetarias								-7 761		
Administraciones públicas									7 635	
Otros sectores residentes										11 126
-Instituciones financieras no monetarias										
-Sociedades no financieras										
AF.332 VALORES A LARGO PLAZO DISTINTOS DE ACCIONES					-10 971	9 995	-28 341			
Instituciones financieras monetarias					-10 971					
Administraciones públicas						9 995				
Otros sectores residentes							-28 341			
-Instituciones financieras no monetarias										
-Sociedades no financieras										
AF.34 DERIVADOS FINANCIEROS										
AF.4 PRÉSTAMOS		9 563								
Administraciones públicas		9 563								
Otros sectores residentes										
-Instituciones financieras no monetarias										
-Sociedades no financieras										
-Hogares e IPSFL										
AF.5 ACCIONES Y OTRAS PARTICIPACIONES	38 186		5 746	-5 534						
ACCIONES Y OTRAS PARTIC. (excl. fondos de inversión)	38 186		5 757	-7 782						
Instituciones financieras monetarias	373		5 757							
Otros sectores residentes	37 814			-7 782						
-Instituciones financieras no monetarias										
-Sociedades no financieras										
FONDOS DE INVERSIÓN			-11	2 247						
AF.7 OTRAS CUENTAS PENDIENTES DE PAGO										
CONTRACCIÓN NETA DE PASIVOS DE SECT. RESIDENTES	38 186	9 563	5 746	-5 534	-10 971	9 995	-28 341	-7 761	7 635	11 126

2008 data

2. Net incurrence of liabilities of domestic sectors (financial assets of other euro area residents and the rest of the world)

2. Contracción neta de pasivos de los sectores residentes (activos financieros de otros residentes en la zona del euro y en el resto del mundo)

Millones de euros

Inversiones del exterior en España/Foreign investment in Spain				Derivados financieros netos/ Net financial derivatives	Total Balanza de pagos/ Total Balance of payments	Cuentas financieras/ Financial accounts	Discrepancia/ Discrepancy	Balance of payments
Otras inversiones/Other investment		Depósitos/ Deposits	Instituciones financieras monetarias/ Monetary financial institutions					
Préstamos/Loans	Administraciones públicas/ General government							
11	12	13	14	15=1a14/1to14	16	17=16-15	Financial accounts	
						93	93	AF.1 MONETARY GOLD AND SDRs
		106 741		106 741	98 047	-8 694		AF.2 DEPOSITS
		106 741		106 741	97 834	-8 908		Monetary financial institutions
					213	213		Other resident sectors
					213			-Non-monetary financial institutions
					10 999	4 467	-6 532	AF.331 SHORT-TERM SECURITIES OTHER THAN SHARES
					-7 761	-8 661	-900	Monetary financial institutions
					7 635	4 874	-2 760	General Government
					11 126	8 254	-2 872	Other resident sectors
						8 254		-Non-monetary financial institutions
						8 254		-Non-financial corporations
					-29 316	-25 156	4 160	AF.332 LONG-TERM SECURITIES OTHER THAN SHARES
					-10 971	-9 325	1 645	Monetary financial institutions
					9 995	10 764	770	General Government
					-28 341	-26 595	1 745	Other resident sectors
						-26 841		-Non-monetary financial institutions
						246		-Non-financial corporations
				-8 663	-8 663	-3 514	5 149	AF.34 FINANCIAL DERIVATIVES
	3 238	12 745			25 546	23 454	-2 093	AF.4 LOANS
	3 238	12 745			3 238	1 906	-1 332	General Government
					22 308	21 548	-760	Other resident sectors
						-3 531		-Non-monetary financial institutions
						24 473		-Non-financial corporations
						606		-Households and non-profit institutions
					38 398	37 289	-1 109	AF.5 SHARES AND OTHER EQUITY
					36 162	35 053	-1 109	SHARES AND OTHER EQUITY (excluding mutual funds)
					6 130	6 901	772	Monetary financial institutions
					30 032	28 151	-1 881	Other resident sectors
						771		-Non-monetary financial institutions
						27 380		-Non-financial corporations
					2 236	2 236		MUTUAL FUNDS
						-415	-415	AF.7 OTHER ACCOUNTS RECEIVABLE
	3 238	12 745	106 741	-8 663	143 706	134 264	-9 442	NET INCURRENCE OF LIABILITIES OF DOMESTIC SECTORS

Euro millions

17. BALANCE OF PAYMENTS AND INTERNATIONAL INVESTMENT POSITION

17.B Reconciliation between resident's financial transactions vis-à-vis other euro area residents and the rest of the world and the balance of payments

17. BALANZA DE PAGOS Y POSICIÓN DE INVERSIÓN INTERNACIONAL

17.1 Resumen. Saldos

A) Balanza de pagos

Millones de euros

	Cuenta corriente (ingresos menos pagos)					Cuenta de capital (ingresos - pagos)	Cuenta corriente más Cuenta de capital	Cuenta financiera			Errores y omisiones
	Total	Bienes	Servicios	Rentas	Transferencias			Total (VNP - VNA)	Banco de España	Resto sectores	
	1=2a5	2	3	4	5			6	7=1+6	8=9+10	
05	-66 860	-68 603	22 240	-17 103	-3 393	8 180	-58 679	60 818	-2 114	62 932	-2 139
06	-88 313	-83 246	22 235	-20 799	-6 503	6 194	-82 118	85 624	-25 800	111 425	-3 506
07 P	-105 378	-91 246	23 076	-30 142	-7 067	4 578	-100 800	101 066	14 322	86 743	-265
08 P	-104 412	-87 660	26 265	-33 782	-9 235	5 506	-98 906	95 471	30 137	65 334	3 435
08 E-J P	-66 323	-55 528	14 662	-18 657	-6 800	4 041	-62 282	62 844	18 815	44 030	-562
09 E-J P	-34 795	-24 622	14 129	-18 670	-5 631	2 343	-32 452	31 695	8 847	22 849	756
08 Abr P	-9 143	-7 433	1 315	-2 069	-955	264	-8 879	8 355	16 053	-7 698	524
May P	-9 201	-7 428	2 577	-3 617	-733	976	-8 225	9 148	-2 487	11 635	-922
Jun P	-7 918	-8 101	3 024	-2 604	-237	250	-7 669	9 130	-1 289	10 419	-1 462
Jul P	-7 752	-7 419	3 942	-3 784	-492	318	-7 434	7 523	7 850	-327	-89
Ago P	-7 118	-7 214	3 986	-3 107	-782	414	-6 703	7 267	5 482	1 785	-564
Sep P	-8 083	-6 719	2 585	-3 061	-888	379	-7 704	7 353	-2 112	9 465	351
Oct P	-7 707	-6 093	2 503	-3 042	-1 075	212	-7 495	7 160	-8 057	15 217	335
Nov P	-8 555	-5 523	1 687	-3 547	-1 173	251	-8 304	7 933	7 643	289	372
Dic P	-6 626	-6 583	843	-2 368	1 482	209	-6 417	2 914	8 366	-5 452	3 503
09 Ene P	-5 917	-4 115	1 377	-2 765	-415	340	-5 577	6 242	-3 021	9 263	-665
Feb P	-9 064	-5 492	1 196	-2 826	-1 941	238	-8 826	5 182	5 191	-9	3 644
Mar P	-6 213	-3 227	1 255	-3 319	-922	374	-5 839	7 258	-2 687	9 945	-1 419
Abr P	-4 402	-3 229	1 412	-1 522	-1 063	911	-3 491	1 686	-5 313	6 999	1 805
May P	-4 200	-2 911	2 527	-3 363	-452	119	-4 081	4 909	2 398	2 511	-828
Jun P	-2 952	-2 849	2 743	-2 396	-450	126	-2 826	3 339	9 151	-5 812	-513
Jul P	-2 046	-2 799	3 619	-2 479	-387	235	-1 811	3 080	3 128	-48	-1 268

17. BALANZA DE PAGOS Y POSICIÓN DE INVERSIÓN INTERNACIONAL

17.2 Resumen de la cuenta financiera

A) Balanza de pagos

Variación de pasivos menos variación de activos

Millones de euros

	Total cuenta financiera (VNP - VNA)	Sector institucional					Inversión directa	Inversión cartera sin BE	Otra inversión sin BE	Derivados financieros sin BE	Reservas	Activos netos BE frente Eurosis-tema	Otros activos netos del BE
		Banco de España	Resto de los sectores										
			Total	Otras IFM	AAPP	Otros sectores residentes							
1=2+3=7a13	2	3=4a6	4	5	6	7	8	9	10	11	12	13	
05	60 818	-2 114	62 932	26 267	-2 539	39 205	-13 517	58 734	17 349	366	1 439	14 855	-18 409
06	85 624	-25 800	111 425	53 613	4 082	53 730	-58 547	199 615	-31 647	2 003	-480	-12 327	-12 993
07 P	101 066	14 322	86 743	27 023	-23 492	83 212	-50 902	104 779	37 025	-4 159	-164	28 329	-13 843
08 P	95 471	30 137	65 334	34 304	17 001	14 029	-6 913	3 763	76 284	-7 800	-645	31 713	-931
08 E-J P	62 844	18 815	44 030	19 513	2 112	22 405	7 152	7 006	41 521	-11 649	119	16 641	2 054
09 E-J P	31 695	8 847	22 849	-1 904	33 835	-9 082	-3 439	9 455	17 018	-186	-939	4 286	5 499
08 Abr P	8 355	16 053	-7 698	-11 037	4 382	-1 043	-95	1 329	-7 175	-1 757	47	15 869	137
May P	9 148	-2 487	11 635	7 877	528	3 230	-2 900	17 178	1 258	-3 901	61	-3 443	894
Jun P	9 130	-1 289	10 419	-4 030	-413	14 861	5 772	9 456	-3 912	-898	87	-2 056	681
Jul P	7 523	7 850	-327	-8 745	-991	9 409	-648	8 547	-6 245	-1 980	-184	8 024	10
Ago P	7 267	5 482	1 785	-3 881	-83	5 749	-3 966	8 855	-3 724	620	-146	5 621	7
Sep P	7 353	-2 112	9 465	2 612	11 083	-4 230	-1 494	4 132	6 660	167	-100	-1 569	-444
Oct P	7 160	-8 057	15 217	20 726	-2 187	-3 322	-4 593	-11 047	30 865	-8	-28	-5 640	-2 389
Nov P	7 933	7 643	289	-932	6 120	-4 899	-1 696	-2 881	1 629	3 236	-318	8 131	-171
Dic P	2 914	8 366	-5 452	-3 735	-44	-1 673	-2 316	-2 302	-669	-165	-172	8 528	10
09 Ene P	6 242	-3 021	9 263	2 019	6 580	664	-5 387	10 458	3 841	350	-16	-2 439	-566
Feb P	5 182	5 191	-9	879	1 576	-2 464	-338	-4 163	4 895	-403	-84	4 972	303
Mar P	7 258	-2 687	9 945	7 231	7 564	-4 850	-5 306	2 014	13 868	-630	-165	-5 382	2 859
Abr P	1 686	-5 313	6 999	88	6 300	611	596	768	2 713	2 922	-19	-6 379	1 085
May P	4 909	2 398	2 511	6 421	3 380	-7 290	-70	-2 664	5 739	-494	-120	1 177	1 340
Jun P	3 339	9 151	-5 812	-12 107	4 558	1 737	8 419	-6 223	-6 694	-1 314	-187	8 321	1 017
Jul P	3 080	3 128	-48	-6 435	3 877	2 510	-1 354	9 265	-7 344	-615	-348	4 015	-540

17. BALANZA DE PAGOS Y POSICIÓN DE INVERSIÓN INTERNACIONAL
17.3 Cuenta corriente y de capital. Detalle
A) Balanza de pagos

Millones de euros

	Bienes			Servicios					Rentas			Transferencias corrientes			Cuenta de capital					
	Saldo 1=2-3	Ingresos 2	Pagos 3	Saldo 4=5-7	Ingresos 5	Del cual:		Pagos 7	Del cual:	Saldo 9=10-11	Ingresos 10	Pagos 11	Saldo 12=13-14	Ingresos 13	Pagos 14	Saldo 15=16-17	Ingresos 16	Pagos 17		
						Turismo y viajes													Turismo y viajes	
						6	7												8	9
05	-68 603	157 978	226 581	22 240	76 247	38 558	54 008	12 125	-17 103	31 870	48 974	-3 393	16 403	19 796	8 180	9 081	901			
06	-83 246	175 808	259 054	22 235	84 761	40 715	62 525	13 266	-20 799	47 701	68 500	-6 503	17 057	23 560	6 194	7 646	1 452			
07	P-91 246	192 613	283 859	23 076	93 234	42 061	70 158	14 360	-30 142	56 827	86 969	-7 067	18 601	25 668	4 578	6 420	1 842			
08	P-87 660	193 899	281 559	26 265	97 513	41 901	71 248	13 834	-33 782	60 991	94 773	-9 235	17 364	26 599	5 506	6 946	1 440			
08 E-J	P-55 528	118 171	173 700	14 662	55 497	23 576	40 835	7 807	-18 657	37 663	56 320	-6 800	8 600	15 400	4 041	4 803	762			
09 E-J	P-24 622	94 379	119 001	14 129	50 409	21 165	36 281	6 630	-18 670	32 034	50 704	-5 631	8 655	14 285	2 343	3 604	1 261			
08 Abr	P -7 433	18 528	25 961	1 315	7 181	2 613	5 866	1 025	-2 069	4 768	6 837	-955	1 324	2 279	264	377	113			
May	P -7 428	17 130	24 558	2 577	7 745	3 533	5 169	820	-3 617	5 669	9 286	-733	1 058	1 791	976	1 083	108			
Jun	P -8 101	15 929	24 030	3 024	9 115	4 115	6 090	1 299	-2 604	5 466	8 070	-237	1 458	1 695	250	326	76			
Jul	P -7 419	17 689	25 108	3 942	10 562	5 143	6 619	1 320	-3 784	6 549	10 333	-492	1 238	1 730	318	474	156			
Ago	P -7 214	12 464	19 679	3 986	9 691	5 398	5 706	1 454	-3 107	3 245	6 352	-782	775	1 557	414	529	115			
Sep	P -6 719	17 825	24 543	2 585	9 027	4 461	6 443	1 313	-3 061	4 241	7 302	-888	1 141	2 029	379	498	119			
Oct	P -6 093	17 194	23 286	2 503	8 964	3 852	6 461	1 298	-3 042	5 267	8 310	-1 075	1 339	2 414	212	317	105			
Nov	P -5 523	14 738	20 261	1 687	6 986	2 512	5 298	1 038	-3 547	4 265	7 812	-1 173	851	2 024	251	352	102			
Dic	P -6 583	13 506	20 090	843	7 349	2 102	6 506	924	-2 368	6 309	8 677	1 482	4 659	3 176	209	447	238			
09 Ene	P -4 115	11 444	15 558	1 377	6 581	2 486	5 204	948	-2 765	4 650	7 415	-415	1 607	2 022	340	435	94			
Feb	P -5 492	12 782	18 275	1 196	6 326	2 077	5 130	890	-2 826	3 260	6 087	-1 941	960	2 901	238	357	119			
Mar	P -3 227	14 138	17 365	1 255	6 508	2 441	5 253	829	-3 319	4 706	8 025	-922	966	1 888	374	520	146			
Abr	P -3 229	13 611	16 840	1 412	6 625	2 520	5 213	946	-1 522	5 114	6 636	-1 063	950	2 013	911	1 036	125			
May	P -2 911	13 259	16 171	2 527	7 044	3 177	4 517	689	-3 363	4 535	7 899	-452	1 177	1 629	119	300	180			
Jun	P -2 849	14 248	17 097	2 743	7 920	3 749	5 178	1 147	-2 396	4 418	6 814	-450	1 681	2 131	126	451	325			
Jul	P -2 799	14 897	17 696	3 619	9 405	4 716	5 786	1 181	-2 479	5 350	7 829	-387	1 314	1 701	235	507	272			

17. BALANZA DE PAGOS Y POSICIÓN DE INVERSIÓN INTERNACIONAL
17.4 Cuenta corriente. Detalle de rentas
A) Balanza de pagos

Millones de euros

	Saldo 1=2-8	Ingresos							Pagos						
		Total 2=3+7	De la inversión				Del trabajo 7	Total 8=9+13	De la inversión				Del trabajo 13		
			Total 3=4 a 6	Instituciones financieras monetarias 4	Administraciones Públicas 5	Otros sectores residentes 6			Total 9=10a12	Instituciones financieras monetarias 10	Administraciones Públicas 11	Otros sectores residentes 12			
														10	11
04	-12 139	27 299	26 369	9 885	68	16 416	930	39 439	38 360	12 579	8 401	17 379	1 079		
05	-17 103	31 870	30 811	10 522	144	20 145	1 060	48 974	47 736	16 809	8 542	22 385	1 238		
06	-20 799	47 701	46 496	15 515	443	30 538	1 205	68 500	67 014	22 634	8 706	35 673	1 486		
07	P -30 142	56 827	55 361	21 567	712	33 082	1 466	86 969	85 226	32 782	8 891	43 553	1 743		
08	P -33 782	60 991	59 487	23 631	815	35 040	1 505	94 773	93 208	37 378	8 567	47 262	1 566		
05 III	-4 930	9 202	8 920	2 888	40	5 992	282	14 131	13 848	4 398	2 126	7 324	284		
IV	-4 211	9 092	8 821	2 908	56	5 856	271	13 303	12 981	4 366	2 117	6 497	322		
06 I	-3 753	10 455	10 157	3 279	79	6 799	298	14 208	13 850	4 413	2 095	7 342	358		
II	-3 888	12 320	12 024	4 042	101	7 882	296	16 208	15 817	5 775	2 162	7 880	391		
III	-7 628	10 359	10 071	3 505	108	6 459	287	17 986	17 627	5 981	2 212	9 434	359		
IV	-5 531	14 567	14 244	4 690	155	9 398	324	20 098	19 720	6 466	2 237	11 017	379		
07 I	P -5 786	12 600	12 235	5 188	146	6 901	365	18 385	17 944	7 523	2 229	8 193	441		
II	P -6 360	16 107	15 757	6 035	175	9 547	350	22 467	22 019	7 716	2 245	12 059	448		
III	P -10 352	12 270	11 910	4 808	180	6 923	360	22 623	22 203	8 576	2 293	11 334	420		
IV	P -7 643	15 850	15 459	5 537	211	9 711	391	23 494	23 060	8 967	2 125	11 967	434		
08 I	P -6 583	15 212	14 769	5 912	187	8 671	442	21 794	21 371	9 000	2 097	10 275	424		
II	P -8 291	15 903	15 513	5 199	201	10 114	389	24 193	23 790	9 507	2 097	12 186	403		
III	P -9 952	14 036	13 711	6 658	200	6 853	325	23 987	23 625	9 746	2 162	11 717	362		
IV	P -8 957	15 841	15 493	5 863	227	9 403	348	24 799	24 422	9 125	2 212	13 085	377		
09 I	P -8 910	12 616	12 250	4 976	186	7 088	366	21 526	21 162	7 871	2 171	11 119	365		
II	P -7 281	14 067	13 754	3 714	156	9 884	313	21 349	20 956	6 642	2 448	11 866	392		

17. BALANZA DE PAGOS Y POSICIÓN DE INVERSIÓN INTERNACIONAL
17.5 Cuenta corriente. Detalle de transferencias corrientes
A) Balanza de pagos

Millones de euros

	Saldo	Ingresos							Pagos								
		Total	Administraciones Públicas		Resto sectores				Total	Administraciones Públicas		Resto sectores					
			Del cual	Total	Remesas de trabajadores	Otras	Del cual	Total		Del cual	Remesas de trabajadores	Otras					
													Total	Con destino a la UE	Total	Remesas de trabajadores	Otras
1=2-9	2=3+5	3	4	5=6+7	6	7	8	9=10+12	10	11	12=13+14	13	14				
04	-117	16 244	3 328	1 842	12 917	4 184	8 732	6 702	16 362	9 018	8 416	7 343	4 189	3 155			
05	-3 393	16 403	3 573	1 884	12 830	4 301	8 528	6 101	19 796	10 973	10 295	8 822	4 936	3 887			
06	-6 503	17 057	3 363	1 388	13 694	4 827	8 867	6 145	23 560	12 271	10 674	11 289	7 059	4 230			
07	-7 067	18 601	3 623	1 744	14 978	5 310	9 668	6 333	25 668	12 341	10 314	13 327	8 445	4 882			
08	-9 235	17 364	2 542	864	14 822	5 339	9 483	5 561	26 599	13 714	10 634	12 885	7 840	5 045			
05 III	-1 553	3 015	751	387	2 264	1 224	1 040	439	4 569	2 307	2 191	2 261	1 307	954			
IV	1 459	7 044	1 439	974	5 605	1 073	4 532	3 794	5 585	3 109	3 020	2 476	1 407	1 069			
06 I	-2 698	3 256	861	351	2 395	1 051	1 344	765	5 954	3 466	3 126	2 488	1 473	1 015			
II	-759	3 938	654	174	3 284	1 195	2 089	1 386	4 697	1 936	1 777	2 760	1 712	1 048			
III	-2 516	3 067	488	89	2 578	1 346	1 233	592	5 583	2 752	2 493	2 830	1 808	1 023			
IV	-531	6 796	1 360	774	5 436	1 235	4 201	3 402	7 327	4 117	3 278	3 211	2 066	1 145			
07 I	-2 681	4 287	1 237	600	3 050	1 212	1 838	1 106	6 968	3 943	3 345	3 025	1 908	1 118			
II	-1 782	3 571	357	134	3 214	1 304	1 910	1 178	5 353	2 164	1 728	3 189	2 011	1 178			
III	-2 997	3 407	823	435	2 585	1 463	1 121	265	6 404	2 954	2 546	3 450	2 210	1 240			
IV	393	7 336	1 207	576	6 130	1 331	4 799	3 784	6 943	3 280	2 694	3 663	2 316	1 347			
08 I	-4 383	3 522	670	284	2 852	1 282	1 570	656	7 905	4 449	4 009	3 456	1 998	1 458			
II	-1 925	3 840	600	213	3 240	1 344	1 896	964	5 765	2 643	2 090	3 122	1 928	1 194			
III	-2 162	3 154	424	32	2 730	1 481	1 249	272	5 315	2 183	1 822	3 133	2 075	1 057			
IV	-766	6 848	848	335	6 000	1 232	4 768	3 669	7 614	4 439	2 713	3 174	1 838	1 336			
09 I	-3 278	3 533	728	285	2 804	1 093	1 712	766	6 811	4 119	3 692	2 692	1 656	1 036			
II	-1 965	3 808	580	294	3 228	1 209	2 019	1 129	5 773	3 067	2 538	2 706	1 673	1 033			

17. BALANZA DE PAGOS Y POSICIÓN DE INVERSIÓN INTERNACIONAL
17.6 Cuenta de capital.
A) Balanza de pagos
Resumen por componentes y sectores institucionales

Millones de euros

	Saldo	Ingresos							Pagos								
		Total	Enajenación de activos inmatrimoniales no producidos (a)	Transferencias de capital				Total	Enajenación de activos inmatrimoniales no producidos (a)	Transferencias de capital							
				Total	Administraciones Públicas		Resto sectores			Total	Administraciones Públicas		Resto sectores				
					Del cual	Total					Procedente de la UE	Del cual		Total	Con destino a la UE		
																Total	Con destino a la UE
1=2-8	2=3+4	3	4=5+7	5	6	7	8=9+10	9	10=11+13	11	12	13					
04	8 428	9 391	281	9 110	8 031	7 746	1 079	963	421	543	107	-	436				
05	8 180	9 081	356	8 725	7 516	6 513	1 209	901	309	591	120	-	471				
06	6 194	7 646	122	7 524	6 303	4 593	1 221	1 452	643	808	97	-	712				
07	4 578	6 420	148	6 272	4 947	4 598	1 325	1 842	631	1 210	96	-	1 115				
08	5 506	6 946	423	6 523	5 164	4 912	1 359	1 440	608	832	96	-	737				
05 III	1 714	1 962	53	1 909	1 576	973	334	248	91	156	36	-	121				
IV	2 656	2 901	147	2 754	2 466	2 296	289	246	72	174	38	-	136				
06 I	879	1 292	41	1 252	920	766	331	413	119	295	34	-	261				
II	1 083	1 396	33	1 363	1 073	900	290	314	137	177	26	-	151				
III	1 299	1 694	23	1 672	1 413	458	258	395	236	159	18	-	141				
IV	2 934	3 263	25	3 238	2 896	2 469	342	330	152	178	19	-	159				
07 I	1 123	1 847	19	1 828	1 507	1 469	321	724	135	589	24	-	565				
II	632	942	33	909	581	537	329	310	134	175	18	-	157				
III	520	965	69	897	539	512	358	445	195	250	24	-	226				
IV	2 302	2 665	28	2 638	2 321	2 079	316	363	167	196	30	-	166				
08 I	2 234	2 543	20	2 523	2 200	2 022	323	309	103	206	17	-	189				
II	1 489	1 786	36	1 750	1 373	1 351	378	297	116	181	28	-	153				
III	1 111	1 501	226	1 275	953	925	322	390	206	184	28	-	156				
IV	672	1 117	142	975	638	616	337	445	184	261	22	-	240				
09 I	952	1 311	146	1 165	901	877	263	359	212	147	12	-	135				
II	1 156	1 786	210	1 576	1 312	1 273	264	630	465	166	27	-	139				

Véanse notas al final del capítulo

17. BALANZA DE PAGOS Y POSICIÓN DE INVERSIÓN INTERNACIONAL

17.7 Cuenta financiera. Detalle por componentes

A) Balanza de pagos

Millones de euros

	Total	Inversiones directas			Inversiones de cartera incluido Banco de España			Otras inversiones incluido Banco de España			Derivados financieros incluido Banco de España	Reservas
		Total	De España en el exterior	Del exterior en España	Total	De España en el exterior	Del exterior en España	Total	De España en el exterior	Del exterior en España		
05	60 818	-13 517	33 636	20 119	41 445	97 030	138 475	31 084	33 626	64 711	366	1 439
06	85 624	-58 547	83 100	24 554	185 871	9 816	195 687	-43 223	77 565	34 342	2 003	-480
07	P 101 066	-50 902	101 191	50 289	90 428	5 750	96 178	65 862	38 467	104 329	-4 159	-164
08	P 95 471	-6 913	54 662	47 749	3 338	-21 443	-18 106	108 354	14 371	122 725	-8 663	-645
08 E-J	P 62 844	7 152	29 745	36 898	8 559	-9 033	-474	58 663	48 622	107 286	-11 649	119
09 E-J	P 31 695	-3 439	15 744	12 305	14 942	-4 670	10 273	21 005	-19 181	1 825	125	-939
08 Abr	P 8 355	-95	3 140	3 044	1 414	-2 874	-1 460	8 747	16 642	25 388	-1 757	47
May	P 9 148	-2 900	4 320	1 420	17 954	-2 890	15 064	-2 066	9 779	7 712	-3 901	61
Jun	P 9 130	5 772	6 140	11 913	10 141	-2 766	7 375	-5 972	14 615	8 644	-898	87
Jul	P 7 523	-648	4 146	3 498	8 559	-758	7 802	1 777	1 819	3 596	-1 980	-184
Ago	P 7 267	-3 966	3 406	-561	8 914	-166	8 748	1 846	9 997	11 843	620	-146
Sep	P 7 353	-1 494	5 004	3 511	3 717	-3 910	-193	5 063	-11 975	-6 912	167	-100
Oct	P 7 160	-4 593	6 993	2 400	-12 917	-8 301	-21 218	25 251	-12 508	12 744	-553	-28
Nov	P 7 933	-1 696	4 006	2 310	-2 715	-624	-3 339	9 725	-6 522	3 203	2 936	-318
Dic	P 2 914	-2 316	5 508	3 192	-2 219	590	-1 629	7 805	-13 244	-5 439	-183	-172
09 Ene	P 6 242	-5 387	5 632	245	10 110	-6 709	3 402	1 079	7 844	8 923	456	-16
Feb	P 5 182	-338	1 728	1 390	-3 806	-1 833	-5 639	9 856	-11 374	-1 517	-446	-84
Mar	P 7 258	-5 306	3 483	-1 823	4 808	-1 415	3 393	8 490	-9 173	-683	-569	-165
Abr	P 1 686	596	2 555	3 152	1 942	-1 277	665	-3 706	-2 282	-5 988	2 872	-19
May	P 4 909	-70	491	421	-1 505	3 990	2 484	6 946	-5 122	1 824	-343	-120
Jun	P 3 339	8 419	13	8 432	-5 258	5 756	498	1 653	8 412	10 065	-1 288	-187
Jul	P 3 080	-1 354	1 842	488	8 651	-3 181	5 470	-3 313	-7 486	-10 799	-556	-348

17. BALANZA DE PAGOS Y POSICIÓN DE INVERSIÓN INTERNACIONAL

17.8 Inversiones de España en el exterior.

A) Balanza de pagos

Detalle por sectores institucionales

Millones de euros

	Directas			Cartera					Otra inversión				
	Total	Otras Instituciones Financieras Monetarias	Otros sectores residentes	Total	Banco de España	Otras Instituciones Financieras Monetarias	Administraciones Públicas	Otros sectores residentes	Total	Banco de España	Otras Instituciones Financieras Monetarias	Administraciones Públicas	Otros sectores residentes
05	33 636	783	32 853	97 030	17 289	41 005	4 709	34 027	33 626	-13 627	39 847	542	6 864
06	83 100	5 980	77 121	9 816	13 744	-30 420	10 617	15 875	77 565	11 472	58 890	-31	7 234
07	P 101 191	31 762	69 429	5 750	14 351	2 749	6 107	-17 457	38 467	-18 730	50 861	1 403	4 933
08	P 54 662	8 008	46 654	-21 443	425	7 498	2 626	-31 993	14 371	-451	9 309	742	4 770
08 E-J	P 29 745	2 919	26 827	-9 033	-1 553	8 320	1 934	-17 734	48 622	-458	45 774	-2 537	5 842
09 E-J	P 15 744	5 229	10 515	-4 670	-5 488	11 379	-11 000	439	-19 181	300	-17 747	-2 226	493
08 Abr	P 3 140	295	2 845	-2 874	-85	-173	-152	-2 465	16 642	11	16 516	276	-161
May	P 4 320	441	3 879	-2 890	-776	1 035	57	-3 206	9 779	-119	9 873	132	-108
Jun	P 6 140	176	5 964	-2 766	-684	-1 689	236	-628	14 615	78	9 787	132	4 619
Jul	P 4 146	170	3 976	-758	-13	257	1 711	-2 712	1 819	-9	2 315	-112	-375
Ago	P 3 406	262	3 144	-166	-59	-181	1 328	-1 253	9 997	18	8 418	-317	1 879
Sep	P 5 004	379	4 625	-3 910	415	921	-361	-4 885	-11 975	-75	-11 646	118	-373
Oct	P 6 993	3 697	3 295	-8 301	1 870	-1 676	-415	-8 080	-12 508	-26	-11 621	36	-896
Nov	P 4 006	112	3 894	-624	-166	-1 106	65	582	-6 522	36	-4 835	-140	-1 583
Dic	P 5 508	639	4 869	590	-82	1 220	76	-623	-13 244	54	-16 781	3 582	-99
09 Ene	P 5 632	2 931	2 701	-6 709	348	-1 698	-4 464	-896	7 844	323	9 171	487	-2 137
Feb	P 1 728	219	1 509	-1 833	-357	2	-1 070	-408	-11 374	11	-7 591	-3 395	-398
Mar	P 3 483	634	2 849	-1 415	-2 794	3 100	-1 425	-295	-9 173	-4	-10 042	-48	921
Abr	P 2 555	266	2 290	-1 277	-1 175	2 337	-1 526	-914	-2 282	40	-2 452	-27	157
May	P 491	274	217	3 990	-1 158	3 530	-65	1 683	-5 122	-30	-6 615	39	1 483
Jun	P 13	288	-275	5 756	-965	5 801	45	875	8 412	-26	8 771	706	-1 039
Jul	P 1 842	617	1 225	-3 181	614	-1 694	-2 495	394	-7 486	-15	-8 989	12	1 506

17. BALANZA DE PAGOS Y POSICIÓN DE INVERSIÓN INTERNACIONAL

A) Balanza de pagos

17.9 Inversiones directas y de cartera de España en el exterior, incluido Banco de España
Instituciones financieras monetarias

Millones de euros

	Inversiones directas				Inversiones de cartera								
	Total	Acciones	Otras formas de participación y beneficios reinvertidos	Inmuebles	Total	Banco de España				Otras instituciones financieras monetarias			
						Total	Acciones y participaciones en fondos de inversión	Bonos y obligaciones	Instrumentos del mercado monetario	Total	Acciones y participaciones en fondos de inversión	Bonos y obligaciones	Instrumentos del mercado monetario
1=2 a 4	2	3	4	5=6+10	6=7 a 9	7	8	9	10=11 a 13	11	12	13	
04	13 378	12 544	803	31	9 809	5 018	-	9 407	-4 388	4 790	2 090	1 989	711
05	783	500	281	2	58 294	17 289	-	12 729	4 560	41 005	2 241	40 117	-1 353
06	5 980	3 951	2 037	-8	-16 676	13 744	-	16 029	-2 286	-30 420	4 553	-36 984	2 011
07	P 31 762	29 348	2 400	14	17 100	14 351	-	11 460	2 891	2 749	3 250	84	-585
08	P 8 008	5 600	2 466	-58	7 924	425	-	6 720	-6 295	7 498	-2 480	10 951	-973
05 III	-158	-260	103	-1	14 219	4 077	-	2 664	1 414	10 141	438	9 857	-153
IV	395	319	72	4	26 314	2 082	-	781	1 301	24 231	209	22 943	1 079
06 I	605	124	480	1	4 460	1 027	-	-1 843	2 870	3 433	852	2 339	242
II	1 819	1 325	504	-10	-25 741	313	-	-2 028	2 341	-26 054	1 927	-27 745	-236
III	1 692	1 164	528	0	-4 370	3 096	-	9 152	-6 055	-7 467	1 175	-10 428	1 787
IV	1 863	1 337	525	1	8 976	9 307	-	10 749	-1 442	-332	599	-1 149	218
07 I	P 1 469	943	518	8	8 062	3 244	-	349	2 895	4 819	1 988	-728	3 559
II	P 1 769	1 140	623	6	5 148	4 707	-	2 178	2 529	440	1 290	3 833	-4 682
III	P 7 373	6 756	617	1	3 603	3 662	-	4 102	-440	-59	1 346	-2 003	598
IV	P 21 150	20 509	642	-1	287	2 738	-	4 831	-2 094	-2 451	-1 374	-1 017	-60
08 I	P 1 837	1 090	747	-1	8 895	5	-	-350	354	8 891	-288	9 652	-473
II	P 912	323	590	-1	-2 372	-1 545	-	1 380	-2 925	-827	-1 655	-508	1 336
III	P 811	329	537	-55	1 340	344	-	3 201	-2 858	997	-327	2 720	-1 397
IV	P 4 448	3 858	592	-1	60	1 622	-	2 489	-867	-1 562	-210	-913	-439
09 I	P 3 784	2 952	837	-5	-1 399	-2 804	-	-771	-2 033	1 404	-1 298	-120	2 822
II	P 827	271	562	-6	8 371	-3 298	-	-3 495	196	11 669	-323	7 915	4 077

17. BALANZA DE PAGOS Y POSICIÓN DE INVERSIÓN INTERNACIONAL

A) Balanza de pagos

17.10 Inversiones directas y de cartera de España en el exterior.

Administraciones Públicas y otros sectores residentes

Millones de euros

	Administraciones Públicas			Otros sectores residentes								
	Total	Bonos y obligaciones	Resto	Directas					Cartera			
				Total	Acciones	Otras formas de participación y beneficios reinvertidos	Financiación a empresas relacionadas	Inmuebles	Total	Acciones y participaciones en fondos de inversión	Bonos y obligaciones	Instrumentos del mercado monetario
1=2+3	2	3	4=5a8	5	6	7	8	9=10a12	10	11	12	
04	872	872	0	35 373	14 998	15 493	4 100	781	21 284	10 046	13 030	-1 793
05	4 709	4 709	-0	32 853	20 604	8 071	2 667	1 510	34 027	13 516	20 490	21
06	10 617	10 611	6	77 121	48 581	24 561	1 710	2 269	15 875	16 767	1 700	-2 592
07	P 6 107	6 114	-6	69 429	50 145	11 488	4 427	3 369	-17 457	-9 862	-5 281	-2 313
08	P 2 626	2 638	-11	46 654	23 109	17 860	3 887	1 798	-31 993	-25 272	-9 499	2 778
05 III	2 951	2 951	-1	5 011	2 092	1 664	902	353	8 507	4 856	3 286	365
IV	767	767	-	11 037	7 551	2 959	-106	632	9 230	5 455	3 437	338
06 I	5 060	5 060	-	30 861	28 465	4 945	-3 043	495	13 184	10 643	3 809	-1 268
II	31	32	-1	17 828	9 969	3 444	3 894	520	3 416	4 496	-355	-726
III	4 240	4 240	-	15 195	5 468	10 096	-903	533	-2 564	-241	-2 732	409
IV	1 285	1 278	7	13 236	4 680	6 075	1 761	720	1 839	1 869	978	-1 008
07 I	P 2 713	2 713	0	7 136	4 437	3 583	-1 777	894	2 873	2 153	558	162
II	P -37	-37	0	28 606	28 575	4 531	-5 425	925	6 085	4 373	1 323	388
III	P 2 815	2 815	0	8 732	2 781	-1 016	6 089	878	-16 925	-10 874	-4 391	-1 659
IV	P 616	623	-7	24 954	14 351	4 390	5 540	672	-9 490	-5 514	-2 771	-1 205
08 I	P 81	81	-	10 162	3 895	4 605	1 109	553	-8 722	-10 834	295	1 817
II	P 142	146	-5	12 688	4 885	6 177	1 078	548	-6 299	-2 874	-4 996	1 571
III	P 2 677	2 679	-2	11 745	6 021	3 856	1 520	349	-8 851	-4 755	-3 862	-233
IV	P -274	-269	-4	12 059	8 308	3 222	181	348	-8 121	-6 810	-935	-377
09 I	P -6 959	-6 959	-0	7 059	2 192	4 076	594	197	-1 599	-1 332	-277	11
II	P -1 546	-1 546	-0	2 231	-53	1 732	551	1	1 644	2 439	-988	193

17. BALANZA DE PAGOS Y POSICIÓN DE INVERSIÓN INTERNACIONAL
A) Balanza de pagos
17.11 Otras inversiones de España en el exterior,
incluido Banco de España
Detalle por sectores institucionales

Millones de euros

	Total	Administraciones Públicas			Otros sectores residentes			Instituciones financieras monetarias, incluido Banco de España							
		Total	Préstamos y depósitos a largo plazo	Préstamos y depósitos a corto plazo	Total	Préstamos y depósitos a largo plazo	Préstamos y depósitos a corto plazo	Total	Banco de España	Otras instituciones financieras monetarias					
										Total	A largo plazo	A corto plazo			Pro memoria: variación neta de depósitos
												Total	Préstamos	Depósitos	
1=2+5+8	2=3+4	3	4	5=6+7	6	7	8=9+10	9	10=11+12	11	12=13+14	13	14	15	
04	42 485	1 589	804	785	9 679	534	9 145	31 217	14 066	17 151	3 590	13 562	526	13 035	2 005
05	33 626	542	958	-416	6 864	935	5 930	26 220	-13 627	39 847	8 743	31 103	3 627	27 476	18 948
06	77 565	-31	806	-838	7 234	843	6 392	70 362	11 472	58 890	8 946	49 945	12 478	37 466	-30 232
07	P 38 467	1 403	668	735	4 933	102	4 831	32 132	-18 730	50 861	11 468	39 393	6 376	33 017	38 295
08	P 14 371	742	813	-71	4 770	781	3 989	8 859	-451	9 309	17 503	-8 194	2 309	-10 502	76 344
05 III	1 415	-190	320	-510	2 908	84	2 824	-1 302	-936	-366	2 327	-2 693	325	-3 018	20 395
IV	10 238	3 786	214	3 573	1 433	351	1 081	5 018	-4 226	9 245	2 869	6 375	850	5 526	8 160
06 I	28 062	-3 012	250	-3 262	854	102	752	30 220	9 583	20 637	9 383	11 254	2 265	8 989	6 870
II	23 870	692	192	501	2 771	64	2 708	20 406	5 367	15 039	1 178	13 861	4 541	9 321	-32 928
III	9 556	-257	272	-530	3 434	383	3 051	6 379	-7 482	13 861	2 399	11 462	937	10 524	-10 496
IV	16 077	2 545	92	2 453	174	293	-119	13 358	4 004	9 353	-4 014	13 368	4 735	8 632	6 323
07 I	P 37 041	-1 715	113	-1 827	479	129	351	38 276	2 608	35 668	3 630	32 038	-3 245	35 283	-18 254
II	P 11 815	47	158	-111	3 074	187	2 887	8 694	8 523	171	3 872	-3 701	269	-3 970	10 919
III	P -787	-376	243	-619	3 343	38	3 305	-3 754	-25 975	22 221	2 295	19 926	2 535	17 391	-292
IV	P -9 601	3 447	154	3 293	-1 964	-252	-1 712	-11 085	-3 885	-7 199	1 671	-8 870	6 817	-15 687	45 923
08 I	P 5 767	-2 965	115	-3 081	1 867	93	1 774	6 865	-419	7 284	515	6 769	-2 202	8 972	51 217
II	P 41 036	540	329	212	4 350	197	4 153	36 146	-30	36 176	6 999	29 177	3 303	25 874	-5 346
III	P -158	-311	225	-536	1 131	169	962	-979	-66	-913	4 385	-5 298	3 561	-8 859	1 368
IV	P -32 273	3 478	144	3 334	-2 578	322	-2 901	-33 173	64	-33 237	5 604	-38 841	-2 353	-36 488	29 106
09 I	P -12 702	-2 956	378	-3 334	-1 614	-21	-1 594	-8 132	331	-8 463	-1 872	-6 590	-5 487	-1 103	11 270
II	P 1 008	718	-5	722	601	1 278	-677	-311	-16	-296	2 771	-3 066	-6 173	3 107	-527

17. BALANZA DE PAGOS Y POSICIÓN DE INVERSIÓN INTERNACIONAL
A) Balanza de pagos
17.12 Inversiones del exterior en España.
Detalle por sectores institucionales

Millones de euros

	Directas			Cartera				Otra inversión				
	Total	Otras Instituciones Financieras Monetarias	Otros sectores residentes	Total	Otras Instituciones Financieras Monetarias	Administraciones Públicas	Otros sectores residentes	Total	Banco de España	Otras Instituciones Financieras Monetarias	Administraciones Públicas	Otros sectores residentes
05	20 119	135	19 984	138 475	56 226	2 689	79 560	64 711	109	51 055	100	13 446
06	24 554	-263	24 817	195 687	81 632	13 637	100 417	34 342	-104	4 249	1 056	29 141
07	P 50 289	1 023	49 266	96 178	38 178	-16 214	74 214	104 329	10 108	75 399	518	18 305
08	P 47 749	373	47 377	-18 106	-12 986	17 629	-22 749	122 725	31 619	75 122	3 238	12 745
08 E-J	P 36 898	237	36 661	-474	3 467	1 779	-5 720	107 286	16 685	81 690	247	8 664
09 E-J	P 12 305	794	11 511	10 273	2 418	21 543	-13 687	1 825	4 286	-5 884	-873	4 296
08 Abr	P 3 044	2	3 042	-1 460	-1 279	5 060	-5 241	25 388	15 933	8 814	-503	1 144
May	P 1 420	163	1 256	15 064	12 575	716	1 773	7 712	-3 443	10 281	-3	877
Jun	P 11 913	217	11 696	7 375	-2 493	-205	10 073	8 644	-1 982	6 989	162	3 475
Jul	P 3 498	-230	3 729	7 802	381	734	6 687	3 596	8 013	-4 844	267	161
Ago	P -561	30	-591	8 748	101	992	7 655	11 843	5 587	4 230	-71	2 097
Sep	P 3 511	42	3 469	-193	-1 441	10 192	-8 944	-6 912	-1 672	-7 318	653	1 425
Oct	P 2 400	31	2 369	-21 218	-8 427	-3 405	-9 387	12 744	-5 640	17 644	794	-54
Nov	P 2 310	22	2 288	-3 339	-3 920	5 003	-4 421	3 203	8 131	-6 246	1 023	294
Dic	P 3 192	11	3 181	-1 629	-2 766	3 069	-1 932	-5 439	8 528	-14 878	591	320
09 Ene	P 245	17	228	3 402	1 190	2 589	-377	8 923	-2 439	10 750	91	520
Feb	P 1 390	47	1 343	-5 639	-1 266	-787	-3 586	-1 517	4 972	-5 958	-2 090	1 558
Mar	P -1 823	315	-2 138	3 393	-863	5 601	-1 345	-683	-5 382	1 761	492	2 446
Abr	P 3 152	30	3 122	665	1 896	4 732	-5 963	-5 988	-6 379	-2 859	26	3 224
May	P 421	-3	424	2 484	4 275	2 852	-4 643	1 824	1 177	-138	497	287
Jun	P 8 432	358	8 074	498	-2 628	5 347	-2 222	10 065	8 321	5 634	-15	-3 874
Jul	P 488	30	458	5 470	-187	1 209	4 448	-10 799	4 015	-15 076	126	135

17. BALANZA DE PAGOS Y POSICIÓN DE INVERSIÓN INTERNACIONAL
A) Balanza de pagos

17.13 Inversiones directas y de cartera del exterior en España.
Instituciones financieras monetarias

Millones de euros

	Directas			Cartera			
	Total	Acciones	Otras formas de participación y beneficios reinvertidos	Total	Acciones	Bonos y obligaciones	Instrumentos del mercado monetario
	1=2+3	2	3	4=5a7	5	6	7
04	-1 121	-1 394	273	49 710	10 098	39 566	46
05	135	43	92	56 226	-1 752	57 468	511
06	-263	-575	312	81 632	3 482	72 208	5 942
07 P	1 023	85	938	38 178	-3 327	30 416	11 089
08 P	373	293	80	-12 986	5 746	-10 971	-7 761
05 III	29	17	12	11 831	1 288	10 691	-148
05 IV	-210	-260	50	14 460	-449	14 467	442
06 I	32	-27	59	30 724	1 701	28 797	226
06 II	151	82	69	17 512	-700	16 842	1 370
06 III	-627	-709	82	18 195	-414	15 462	3 147
06 IV	181	79	102	15 201	2 895	11 107	1 200
07 I P	18	-50	67	15 802	-2 749	14 032	4 519
07 II P	138	50	88	20 754	-2 292	22 311	735
07 III P	265	144	121	5 954	915	1 268	3 771
07 IV P	603	-59	662	-4 332	799	-7 195	2 064
08 I P	84	-	84	-5 715	104	-6 296	477
08 II P	383	285	98	8 802	837	5 039	2 926
08 III P	-158	1	-159	-959	1 284	-403	-1 840
08 IV P	64	7	57	-15 113	3 521	-9 310	-9 324
09 I P	380	329	51	-940	202	-3 729	2 587
09 II P	385	86	299	3 544	2 706	2 186	-1 348

17. BALANZA DE PAGOS Y POSICIÓN DE INVERSIÓN INTERNACIONAL
A) Balanza de pagos

17.14 Inversiones directas y de cartera del exterior en España.
Administraciones Públicas y otros sectores residentes

Millones de euros

	Administraciones Públicas				Otros sectores residentes								
	Total	Bonos y obligaciones	Instrumentos del mercado monetario	Resto	Directas				Cartera				
					Total	Acciones	Otras formas de participación y beneficios reinvertidos	Financiación a empresas relacionadas	Inmuebles	Total	Acciones y participaciones en fondos inversión	Bonos y obligaciones	Instrumentos del mercado monetario
1=2 a 4	2	3	4	5=6a9	6	7	8	9	10=11a13	11	12	13	
04	22 679	23 421	-742	-	21 062	-3 135	11 976	5 572	6 650	40 365	-2 039	41 269	1 135
05	2 689	3 158	-469	-	19 984	3 036	4 872	6 581	5 495	79 560	-6 158	86 371	-653
06	13 637	11 521	2 116	-	24 817	2 556	13 096	4 449	4 716	100 417	-22 124	120 865	1 677
07 P	-16 214	-15 661	-553	-	49 266	18 485	11 978	13 456	5 347	74 214	15 293	63 174	-4 253
08 P	17 629	9 995	7 635	-	47 377	13 291	19 088	9 563	5 434	-22 749	-5 534	-28 341	11 126
05 III	-5 624	-6 299	675	-	4 275	-1 197	628	3 495	1 350	15 121	4 353	10 947	-179
05 IV	3 544	3 793	-248	-	11 626	5 774	2 434	2 062	1 356	21 171	-7 182	28 501	-147
06 I	6 981	4 600	2 381	-	1 037	-549	2 280	-1 741	1 047	31 517	294	31 674	-451
06 II	3 466	4 527	-1 062	-	7 297	4 103	2 202	-240	1 232	35 607	-3 513	37 619	1 500
06 III	1 247	-851	2 098	-	10 147	-218	3 453	5 796	1 116	12 256	-3 999	15 587	667
06 IV	1 944	3 245	-1 301	-	6 336	-780	5 161	634	1 321	21 038	-14 907	35 985	-40
07 I P	3 673	3 833	-160	-	926	-1 259	1 686	-715	1 214	43 735	6 771	36 575	389
07 II P	-660	-1 101	441	-	10 250	15	1 929	6 880	1 427	30 310	8 749	21 577	-16
07 III P	-9 447	-8 894	-553	-	2 475	-1 015	4 406	-2 162	1 246	10 139	5 830	6 904	-2 595
07 IV P	-9 780	-9 499	-281	-	35 614	20 745	3 957	9 453	1 460	-9 970	-6 058	-1 881	-2 031
08 I P	-4 527	-5 646	1 119	-	16 938	15 783	2 786	-3 038	1 407	-19 012	-7 816	-11 290	94
08 II P	5 572	6 123	-551	-	15 994	-323	12 293	2 582	1 442	6 605	-1 516	3 272	4 849
08 III P	11 918	8 050	3 869	-	6 607	635	-1 554	6 095	1 431	5 397	3 201	-9 176	11 372
08 IV P	4 667	1 468	3 199	-	7 838	-2 804	5 564	3 924	1 154	-15 740	597	-11 147	-5 189
09 I P	7 403	3 799	3 604	-	-567	-2 955	2 618	-1 182	952	-5 308	-727	-10 875	6 294
09 II P	12 930	7 256	5 675	-	11 620	305	2 329	8 126	860	-12 827	-1 285	-10 968	-575

17. BALANZA DE PAGOS Y POSICIÓN DE INVERSIÓN INTERNACIONAL
A) Balanza de pagos

17.15 Otras inversiones del exterior en España,
incluido Banco de España.
Detalle por sectores institucionales

Millones de euros

	1	Administraciones Públicas			Otros sectores residentes			Instituciones financieras monetarias, incluido Banco de España					
		2	3	4	5	6	7	8	9	Otras instituciones financieras monetarias			
										10	11	12	
04		20 134	5 025	4 294	731	234	-796	1 030	14 875	-73	14 948	-12 458	27 405
05		64 711	100	1 097	-997	13 446	15 273	-1 827	51 164	109	51 055	-9 054	60 109
06		34 342	1 056	136	920	29 141	24 664	4 476	4 146	-104	4 249	-603	4 853
07	P	104 329	518	832	-315	18 305	21 670	-3 366	85 507	10 108	75 399	4 065	71 334
08	P	122 725	3 238	2 029	1 210	12 745	10 352	2 393	106 741	31 619	75 122	1 199	73 924
05 III		22 710	797	-190	987	2 702	3 387	-686	19 211	-29	19 241	-1 742	20 983
IV		20 865	-406	953	-1 359	4 858	6 963	-2 105	16 413	85	16 328	1 284	15 044
06 I		36 038	-203	55	-258	20 681	20 120	561	15 560	342	15 218	-2 134	17 352
II		-25 662	203	-130	333	-3 265	-2 330	-935	-22 601	-157	-22 444	-244	-22 200
III		6 231	1 189	66	1 124	4 984	852	4 132	58	-289	347	1 793	-1 446
IV		17 735	-135	145	-279	6 741	6 022	719	11 129	0	11 129	-19	11 148
07 I	P	19 149	-681	473	-1 153	1 408	2 744	-1 336	18 421	0	18 421	499	17 923
II	P	16 263	485	81	403	6 782	954	5 828	8 996	0	8 996	2 417	6 579
III	P	26 816	669	-218	886	7 199	12 711	-5 512	18 949	0	18 949	2 079	16 869
IV	P	42 101	45	495	-451	2 916	5 261	-2 346	39 141	10 108	29 033	-930	29 964
08 I	P	61 945	324	654	-330	3 007	3 322	-315	58 614	-1 835	60 449	317	60 133
II	P	41 745	-344	53	-397	5 496	3 275	2 221	36 592	10 507	26 085	3 881	22 204
III	P	8 527	849	516	333	3 682	2 148	1 533	3 997	11 928	-7 932	-1 792	-6 140
IV	P	10 508	2 409	805	1 604	560	1 607	-1 047	7 539	11 019	-3 480	-1 207	-2 273
09 I	P	6 723	-1 506	113	-1 619	4 524	7 845	-3 321	3 705	-2 849	6 554	-2 680	9 233
II	P	5 901	507	665	-157	-363	1 656	-2 019	5 757	3 120	2 637	-3 221	5 858

17. BALANZA DE PAGOS Y POSICIÓN DE INVERSIÓN INTERNACIONAL
17.C Conciliación entre los activos financieros y pasivos frente a otros residentes en la zona del euro
y al resto del mundo y la Posición de Inversión Internacional

Datos referidos a 2008-IV

Posición de Inversión Internacional	Inversiones de España en el exterior/ <i>Spanish investment abroad</i>											
	Inversión directa/ <i>Direct investment</i>		Inversión de cartera/ <i>Portfolio investment</i>						Otras inversiones/ <i>Other investment</i>			
	Acciones y otras participaciones/ <i>Shares and other equities</i>	Financiación entre empresas relacionadas/ <i>Intercompany debt transactions</i>	Acciones y participaciones/ <i>Equity securities</i>		Bonos y obligaciones/ <i>Bonds and notes</i>		Instos. mercado monetario/ <i>Money market instruments</i>		Préstamos/ <i>Loans</i>			
			Instituciones financieras monetarias/ <i>Monetary financial institutions</i>	Otros sectores residentes/ <i>Other resident sectors</i>	Instituciones financieras monetarias/ <i>Monetary financial institutions</i>	Otros sectores residentes/ <i>Other resident sectors</i>	Instituciones financieras monetarias/ <i>Monetary financial institutions</i>	Otros sectores residentes/ <i>Other resident sectors</i>	Instituciones financieras monetarias/ <i>Monetary financial institutions</i>	Administraciones Públicas/ <i>General government</i>	Otros sectores residentes/ <i>Other resident sectors</i>	
1	2	3	4	5	6	7	8	9	10	11		
AF.1 ORO MONETARIO Y DEG												
AF.21 EFECTIVO												
Otros sectores residentes												
<i>Instituciones financieras no monetarias</i>												
AF.29 OTROS DEPÓSITOS												
Instituciones financieras monetarias.												
Otros sectores residentes												
<i>Instituciones financieras no monetarias</i>												
<i>Sociedades no financieras</i>												
<i>Hogares e instituciones sin fines de lucro</i>												
AF.3 VALORES DISTINTOS DE ACCIONES (EXCEPTO AF.34)					152 607	197 643	4 540	8 775				
Instituciones financieras monetarias.					152 607		4 540					
Administraciones Públicas						26 225						
Otros sectores residentes						171 418		8 775				
<i>Instituciones financieras no monetarias</i>												
<i>Sociedades no financieras</i>												
<i>Hogares e instituciones sin fines de lucro</i>												
AF.34 DERIVADOS FINANCIEROS												
AF.4 PRÉSTAMOS		31 323							61 742	9 386	2 875	
Instituciones financieras monetarias.									61 742			
Administraciones Públicas										9 386		
Otros sectores residentes		31 323									2 875	
<i>Sociedades no financieras</i>												
AF.5 ACCIONES Y OTRAS PARTICIPACIONES	403 625		9 651	55 143								
Instituciones financieras monetarias.	72 829		9 651									
Administraciones Públicas												
Otros sectores residentes	330 796			55 143								
<i>Instituciones financieras no monetarias</i>												
<i>Sociedades no financieras</i>												
<i>Hogares e instituciones sin fines de lucro</i>												
AF.6 RESERVAS TÉCNICAS DE SEGURO												
AF.7 OTRAS CUENTAS PENDIENTES DE COBRO												
TOTAL ACTIVOS FINANCIEROS DE SECT. RESIDENTES	403 625	31 323	9 651	55 143	152 607	197 643	4 540	8 775	61 742	9 386	2 875	

2008 Q4 data

1. Financial assets of domestic sectors (liabilities of other euro area residents and the rest of the world)

1. Activos financieros de los sectores residentes (pasivos de otros residentes en la zona del euro y en el resto del mundo)

Millones de euros

Inversiones de España en el exterior/Spanish investment abroad										Discrepancia/ Discrepancy	International Investment Position
Otras inversiones/Other investment					Derivados financieros/ Financial derivatives	Reservas/ Reserve assets	Total Posición de Inversión Internacional/ Total International Investment Position	Cuentas financieras/ Financial accounts	21=20-19		
Depósitos/Deposits		Otros activos/Other assets									
Instituciones financieras monetarias/ Monetary financial institutions	Otros sectores residentes/ Other resident sectors	Instituciones financieras monetarias/ Monetary financial institutions	Administraciones Públicas/ General government	Otros sectores residentes/ Other resident sectors	17	18	19=1 a 18	20	21=20-19	Financial accounts	
12	13	14	15	16							
						5 788	5 788		-5 788	AF.1 MONETARY GOLD AND SDRs	
	42						42	42		AF.21 CURRENCY	
	42						42	42		Other resident sector Non-monetary financial institutions	
194 310	103 598					807	298 716	294 523	-4 192	AF.29 OTHER DEPOSITS	
194 310	103 598					807	195 117	195 288	171	Monetary financial institutions	
							103 598	99 236	-4 363	Other resident sector	
								14 087		Non-monetary financial institutions	
								29 027		Non-financial corporations	
								56 121		Households and non-profit institutions	
						7 951	371 516	370 913	-603	AF.3 SECURITIES OTHER THAN SHARES (EXCEPT AF.34)	
						7 951	165 098	163 464	-1 634	Monetary financial institutions	
							26 225	26 201	-24	General Government	
							180 193	181 249	1 056	Other resident sector	
								165 198		Non-monetary financial institutions	
								5 694		Non-financial corporations	
								10 356		Households and non-profit institutions	
					108 228		108 228	17 140	-91 089	AF.34 FINANCIAL DERIVATIVES	
							105 326	156 655	51 329	AF.4 LOANS	
							61 742	61 708	-34	Monetary financial institutions	
							9 386	4 629	-4 758	General Government	
							34 198	90 319	56 121	Other resident sector	
								90 319		Non-financial corporations	
		4 472	4 180	4 302			481 374	481 411	37	AF.5 SHARES AND OTHER EQUITY	
		4 472	4 180	4 302			86 952	86 611	-341	Monetary financial institutions	
							4 180	2 400	-1 781	General Government	
							390 241	392 400	2 159	Other resident sector	
								32 659		Non-monetary financial institutions	
								354 482		Non-financial corporations	
								5 259		Households and non-profit institutions	
				5 325			5 325	5 325		AF.6 INSURANCE TECHNICAL RESERVES	
								56 560	56 560	AF.7 OTHER ACCOUNTS PAYABLE	
194 310	103 640	4 472	4 180	9 627	108 228	14 546	1 376 315	1 382 569	6 254	FINANCIAL ASSETS OF DOMESTIC SECTORS. TOTAL	

EUR millions

17. BALANCE OF PAYMENTS AND INTERNATIONAL INVESTMENT POSITION
17.C Reconciliation between financial assets and liabilities vis-à-vis other euro area residents and the rest of the world and the International Investment Position

17. BALANZA DE PAGOS Y POSICIÓN DE INVERSIÓN INTERNACIONAL
17.C Conciliación entre los activos financieros y pasivos frente a otros residentes en la zona del euro
y al resto del mundo y la Posición de Inversión Internacional

Datos referidos a 2008-IV

Cuentas financieras	Posición de Inversión Internacional		Inversiones del exterior en España/Foreign investment in Spain							
	Inversión directa/ Direct investment		Inversión de cartera/ Portfolio investment							
	Acciones y otras participaciones/ Shares and other equities	Financiación entre empresas relacionadas/ Intercompany debt transactions	Acciones y participaciones/ Equity securities		Bonos y obligaciones/ Bonds and notes			Instrumentos del mercado monetario/ Money market instruments		
			Instituciones financieras monetarias/ Monetary financial institutions	Otros sectores residentes/ Other resident sectors	Instituciones financieras monetarias/ Monetary financial institutions	Administraciones Públicas/ General government	Otros sectores residentes/ Other resident sectors	Instituciones financieras monetarias/ Monetary financial institutions	Administraciones Públicas/ General government	Otros sectores residentes/ Other resident sectors
1	2	3	4	5	6	7	8	9	10	
AF.1 ORO MONETARIO Y DEG										
AF.22 DEPÓSITOS TRANSFERIBLES										
Instituciones financieras monetarias										
AF.29 OTROS DEPÓSITOS										
Instituciones financieras monetarias										
Otros sectores residentes										
<i>Instituciones financieras no monetarias</i>										
AF.331 VALORES DISTINTOS DE ACCIONES A CORTO PLAZO								12 214	12 330	12 955
Instituciones financieras monetarias								12 214		
Administraciones Públicas									12 330	
Otros sectores residentes										12 955
<i>Instituciones financieras no monetarias</i>										
<i>Sociedades no financieras</i>										
AF.332 VALORES DISTINTOS DE ACCIONES A LARGO PLAZO					249 210	191 968	304 328			
Instituciones financieras monetarias					249 210					
Administraciones Públicas						191 968				
Otros sectores residentes							304 328			
<i>Instituciones financieras no monetarias</i>										
<i>Sociedades no financieras</i>										
AF.34 DERIVADOS FINANCIEROS										
AF.4 PRÉSTAMOS		99 651								
Administraciones Públicas		99 651								
Otros sectores residentes										
<i>Instituciones financieras no monetarias</i>										
<i>Sociedades no financieras</i>										
<i>Hogares e instituciones sin fines de lucro</i>										
AF.5 ACCIONES Y OTRAS PARTICIPACIONES	359 678		54 320	120 053						
ACCIONES Y OTRAS PARTIC. (excl. fondos de inversión)	359 678		54 098	117 390						
Instituciones financieras monetarias			54 098							
Otros sectores residentes	359 678			117 390						
<i>Instituciones financieras no monetarias</i>										
<i>Sociedades no financieras</i>										
PARTICIPACIONES EN FONDOS DE INVERSIÓN			221	2 663						
AF.7 OTRAS CUENTAS PENDIENTES DE PAGO										
TOTAL PASIVOS DE LOS SECTORES RESIDENTES	359 678	99 651	54 320	120 053	249 210	191 968	304 328	12 214	12 330	12 955

2008 Q4 data

2. Liabilities of domestic sectors (financial assets of other euro area residents and the rest of the world)

2. Pasivos de los sectores residentes (activos financieros de otros residentes en la zona del euro y en el resto del mundo)

Millones de euros

Inversiones del exterior en España/Foreign investment in Spain							Derivados financieros/Financial derivatives	Total Posición de Inversión Internacional/Total International Investment Position	Cuentas financieras/Financial accounts	Discrepancia/Discrepancy	International Investment Position
Otras inversiones/Other investment											
Préstamos/Loans		Depósitos/Deposits	Otros pasivos/Other liabilities								
Administraciones Públicas/General government	Otros sectores residentes/Other resident sectors	Instituciones financieras monetarias/Monetary financial institutions	Instituciones financieras monetarias/Monetary financial institutions	Administraciones Públicas/General government	Otros sectores residentes/Other resident sectors		18=1 a 17	19	20=19-18		
11	12	13	14	15	16	17					
								-5 788	-5 788	AF.1 MONETARY GOLD AND SDRs	
		10 364					10 364	10 364		AF.22 TRANSFERABLE DEPOSITS	
		10 364					10 364	10 364		Monetary financial institutions	
		529 761			3 266		533 027	530 727	-2 300	AF.29 OTHER DEPOSITS	
		529 761			3 266		529 761	529 704	-57	Monetary financial institutions	
							3 266	1 023	-2 243	Other resident sector	
								1 023		Non-monetary financial institutions	
							37 499	33 942	-3 558	AF.331 SECURITIES OTHER THAN SHARES. SHORT-TERM	
							12 214	11 966	-248	Monetary financial institutions	
							12 330	10 092	-2 238	General Government	
							12 955	11 884	-1 071	Other resident sector	
								11 884		Non-monetary financial institutions	
										Non-financial corporations	
							745 505	732 039	-13 466	AF.332 SECURITIES OTHER THAN SHARES. LONG-TERM	
							249 210	246 410	-2 800	Monetary financial institutions	
							191 968	179 556	-12 412	General Government	
							304 328	306 073	1 746	Other resident sector	
								304 526		Non-monetary financial institutions	
								1 547		Non-financial corporations	
						114 023	114 023	21 236	-92 787	AF.34 FINANCIAL DERIVATIVES	
22 904	156 261						278 816	333 653	54 837	AF.4 LOANS	
22 904	156 261						22 904	20 992	-1 912	General Government	
							255 912	312 661	56 749	Other resident sector	
								2 391		Non-monetary financial institutions	
								307 887		Non-financial corporations	
								2 384		Households and non-profit institutions	
							534 051	532 252	-1 799	AF.5 SHARES AND OTHER EQUITY	
							531 167	525 661	-5 506	SHARES AND OTHER EQUITIES (excluding mutual funds shares)	
							54 098	63 418	9 319	Monetary financial institutions	
							477 069	462 243	-14 825	Other resident sector	
								6 967		Non-monetary financial institutions	
								455 276		Non-financial corporations	
							2 884	6 591	3 707	MUTUAL FUNDS SHARES	
								52 832	52 832	AF.7 OTHER ACCOUNTS RECEIVABLE	
22 904	156 261	540 125			3 266	114 023	2 253 285	2 241 256	-12 029	LIABILITIES OF DOMESTIC SECTORS. TOTAL	

EUR millions

17. BALANCE OF PAYMENTS AND INTERNATIONAL INVESTMENT POSITION

17.C Reconciliation between financial assets and liabilities vis-à-vis other euro area residents and the rest of the world and the International Investment Position

17. BALANZA DE PAGOS Y POSICIÓN DE INVERSIÓN INTERNACIONAL
B) Posición de inversión internacional

17.21 Resumen

Saldos a fin de periodo

mm de euros

	Posición de inversión internacional neta (activos-pasivos)	Total excepto Banco de España											Banco de España			
		Posición neta excepto Banco de España (activos-pasivos)	Inversiones directas			Inversiones de cartera (a)			Otras inversiones			Derivados financieros Posición neta (activos-pasivos)	Posición neta Banco de España	Reservas	Activos netos frente al Euro-sistema	Otros activos netos (activos-pasivos)
			Posición neta (activos-pasivos)	De España en el exterior (activos)	Del exterior en España (pasivos)	Posición neta (activos-pasivos)	De España en el exterior (activos)	Del exterior en España (pasivos)	Posición neta (activos-pasivos)	De España en el exterior (activos)	Del exterior en España (pasivos)					
1=2+13	2=3+6+9+12	3=4-5	4	5	6=7-8	7	8	9=10-11	10	11	12	13=14 a 16	14	15	16	
01	R -242,5	-311,0	-38,2	162,9	201,1	-100,4	232,6	333,1	-172,3	172,5	344,8	...	68,5	38,9	29,2	0,4
02	-303,1	-363,7	-89,2	156,0	245,2	-105,7	256,8	362,5	-168,9	197,4	366,3	...	60,6	38,4	22,7	-0,4
03	-354,3	-410,3	-93,9	175,0	268,9	-102,3	319,8	422,0	-214,2	204,0	418,1	...	56,1	21,2	18,3	16,6
04	-436,4	-504,5	-91,9	207,2	299,1	-203,2	359,3	562,5	-209,4	222,2	431,6	...	68,1	14,5	31,9	21,7
05 //	-471,6	-541,8	-71,8	235,9	307,7	-261,4	390,8	652,2	-208,5	254,9	463,4	...	70,2	13,7	22,0	34,5
///	-505,3	-578,9	-71,1	240,4	311,5	-278,9	417,7	696,6	-228,9	254,7	483,6	...	73,6	14,0	21,2	38,4
IV	-505,5	-577,2	-67,1	258,9	326,0	-273,6	454,7	728,4	-236,5	268,2	504,7	...	71,7	14,6	17,1	40,1
06 /	-529,2	-611,7	-32,2	293,8	326,1	-327,1	476,7	803,8	-252,3	284,9	537,2	-	82,4	15,4	26,8	40,3
///	-544,7	-632,0	-23,8	308,9	332,7	-399,2	444,3	843,5	-209,0	299,5	508,5	-	87,3	14,6	32,2	40,5
III	-596,1	-679,5	-17,1	326,4	343,5	-459,1	447,7	906,8	-203,3	313,1	516,4	-	83,4	15,0	25,4	43,0
IV	-648,2	-743,9	-19,3	331,1	350,4	-508,9	455,7	964,6	-206,1	324,9	530,9	-9,6	95,7	14,7	29,4	51,6
07 /	-686,9	-787,3	-6,0	342,5	348,5	-582,4	461,0	1 043,3	-187,6	358,4	546,1	-11,3	100,4	14,0	31,9	54,5
///	-734,7	-846,8	-15,0	355,2	370,2	-614,9	471,0	1 085,9	-200,9	361,7	562,6	-15,9	112,1	12,9	40,7	58,5
III	-776,0	-865,6	-7,4	364,4	371,8	-640,2	455,2	1 095,4	-200,2	383,6	583,8	-17,9	89,6	12,5	14,8	62,4
IV	-816,5	-895,4	-0,7	398,6	399,3	-645,0	443,3	1 088,3	-230,9	378,4	609,3	-18,8	78,9	12,9	1,1	64,9
08 /	-836,4	-917,1	-17,6	399,2	416,8	-596,7	420,7	1 017,4	-282,0	380,0	662,1	-20,7	80,6	13,0	2,8	64,8
///	-853,4	-920,6	-16,6	417,2	433,8	-608,6	401,2	1 009,8	-272,0	416,3	688,3	-23,4	67,2	12,7	-7,5	62,0
III	-857,3	-914,3	-8,6	432,8	441,4	-622,9	387,7	1 010,5	-271,1	422,2	693,4	-11,7	57,0	13,8	-19,6	62,8
IV	-870,2	-921,1	-19,5	432,1	451,6	-593,1	361,6	954,7	-302,1	385,7	687,8	-6,4	50,9	14,5	-30,6	66,9
09 /	-865,8	-918,1	-6,6	446,9	453,5	-578,2	353,6	931,8	-333,4	374,0	707,3	0,0	52,2	15,7	-27,4	63,9
///	-899,6	-944,9	-8,7	455,2	463,9	-592,1	377,2	969,2	-336,9	369,8	706,8	-7,3	45,3	15,1	-30,5	60,7

Véanse notas al final del capítulo

17. BALANZA DE PAGOS Y POSICIÓN DE INVERSIÓN INTERNACIONAL
B) Posición de inversión internacional

17.22 Inversiones de España en el exterior

Saldos a fin de periodo

mm de euros

	Total	Inversiones directas			Inversiones de cartera, incluido Banco de España					Otras inversiones, incluido Banco de España				Derivados financieros	Reservas	
		Total	Participaciones en el capital	Financiación a empresas relacionadas	Total, excluido Banco de España (a)				Banco de España	Total, excluido Banco de España			Banco de España			
					Total	Acciones y participaciones en fondos de inversión	Bonos y obligaciones	Instrumentos del mercado monetario		Total	Préstamos	Depósitos				Otros activos
1=2+5+9+10+14+15+16	2=3+4	3	4	5=6 a 8	6	7	8	9	10=11 a 13	11	12	13	14	15	16	
01	R 636,5	162,9	142,7	20,2	232,6	74,6	146,8	11,2	-	172,5	35,9	131,3	5,4	29,6	...	38,9
02	672,2	156,0	139,2	16,8	256,8	50,7	199,6	6,5	0,5	197,4	35,3	156,1	5,9	23,1	-	38,4
03	754,9	175,0	160,5	14,5	319,8	62,7	246,1	11,0	16,2	204,0	35,8	161,6	6,6	18,7	-	21,2
04	856,9	207,2	189,6	17,6	359,3	78,1	271,4	9,9	20,8	222,2	38,6	175,8	7,8	32,8	-	14,5
05 //	951,8	235,9	214,9	21,0	390,8	83,7	297,1	10,0	32,1	254,9	42,0	204,1	8,8	24,5	-	13,7
///	986,5	240,4	218,4	22,1	417,7	93,7	312,1	12,0	36,1	254,7	41,4	203,8	9,5	23,5	-	14,0
IV	1 053,7	258,9	236,8	22,1	454,7	104,2	338,3	12,3	37,9	268,2	46,1	212,8	9,3	19,4	-	14,6
06 /	1 138,4	293,8	274,9	19,0	476,7	119,5	345,1	12,2	38,7	284,9	54,2	220,6	10,1	28,9	-	15,4
///	1 140,3	308,9	286,4	22,5	444,3	122,0	310,7	11,6	38,8	299,5	55,4	233,1	11,0	34,2	-	14,6
III	1 170,9	326,4	304,8	21,6	447,7	126,2	308,5	12,9	41,9	313,1	58,4	243,8	10,9	26,8	-	15,0
IV	1 240,6	331,1	307,9	23,2	455,7	133,2	311,9	10,5	50,5	324,9	63,4	249,7	11,8	30,8	33,0	14,7
07 /	1 295,8	342,5	321,4	21,1	461,0	140,7	306,8	13,4	53,3	358,4	59,4	286,3	12,7	33,4	33,2	14,0
///	1 340,3	355,2	339,5	15,7	471,0	153,7	308,3	9,0	57,6	361,7	61,0	286,4	14,3	42,1	39,9	12,9
III	1 337,3	364,4	342,8	21,6	455,2	142,1	305,1	8,0	61,5	383,6	61,4	308,0	14,2	15,9	44,2	12,5
IV	1 347,4	398,6	371,7	26,9	443,3	134,8	301,6	6,8	64,3	378,4	69,0	294,9	14,6	5,2	44,6	12,9
08 /	1 335,6	399,2	371,6	27,5	420,7	105,9	306,9	7,8	64,6	380,0	62,0	303,3	14,7	4,9	53,3	13,0
///	1 372,8	417,2	388,5	28,7	401,2	98,5	291,7	11,1	62,0	416,3	64,1	336,4	15,8	4,8	58,6	12,7
III	1 394,1	432,8	401,8	31,0	387,7	84,5	291,7	11,4	62,7	422,2	70,4	335,2	16,7	4,8	70,1	13,8
IV	1 373,1	432,1	401,0	31,1	361,6	64,9	285,7	11,0	66,2	385,7	74,0	293,6	18,0	4,8	108,2	14,5
09 /	1 370,8	446,9	414,7	32,3	353,6	57,8	281,2	14,6	63,5	374,0	71,4	284,2	18,3	5,5	111,6	15,7
///	1 375,9	455,2	423,0	32,2	377,2	66,0	291,8	19,4	60,3	369,8	74,6	276,5	18,8	5,4	92,8	15,1

Véanse notas al final del capítulo

17. BALANZA DE PAGOS Y POSICIÓN DE INVERSIÓN INTERNACIONAL
B) Posición de inversión internacional

17.23 Inversiones de España en el exterior
Inversiones de cartera, incluido Banco de España
Detalle por sectores institucionales

Saldos a fin de periodo

Millones de euros

	Acciones y participaciones en fondos de inversión					Bonos y obligaciones					Instrumentos del mercado monetario				
	Total	Banco de España	Otras instituciones financieras monetarias	Administraciones públicas	Otros sectores residentes	Total	Banco de España	Otras instituciones financieras monetarias	Administraciones públicas	Otros sectores residentes	Total	Banco de España	Otras instituciones financieras monetarias	Administraciones públicas	Otros sectores residentes
	1=2 a 5	2	3	4	5	6=7 a 10	7	8	9	10	11=12 a 15	12	13	14	15
01	74 596	-	4 299	-	70 296	146 804	-	52 100	-	94 705	11 247	-	6 620	-	4 627
02	R 50 712	-	3 625	-	47 087	200 085	487	66 265	8	133 325	6 496	-	3 198	0	3 298
03	62 677	-	3 189	-	59 488	255 933	9 787	88 712	55	157 379	17 411	6 441	7 176	0	3 793
04	78 053	-	5 507	-	72 546	290 133	18 761	95 227	895	175 251	11 934	2 053	6 421	-	3 460
05 //	83 676	-	6 923	-	76 752	325 085	28 013	103 008	2 016	192 048	14 134	4 098	6 384	-0	3 653
05 ///	93 654	-	7 217	-	86 437	342 645	30 560	111 348	4 935	195 801	17 510	5 511	7 310	-0	4 689
05 IV	104 157	-	7 729	-	96 428	369 336	31 086	135 717	5 653	196 880	19 136	6 808	7 645	-	4 683
06 /	119 452	-	8 562	-	110 891	374 070	29 000	129 405	10 552	205 113	21 874	9 671	4 120	-	8 083
06 //	122 047	-	10 267	-	111 780	337 560	26 838	98 597	10 466	201 659	23 567	12 010	3 092	-	8 465
06 ///	126 170	-	11 700	-	114 469	344 491	35 943	87 239	14 860	206 450	18 892	5 958	4 552	-	8 383
06 IV	133 193	-	11 594	-	121 599	357 939	45 991	83 707	15 981	212 260	15 063	4 518	2 809	7	7 728
07 /	140 704	-	14 509	-	126 195	352 699	45 853	82 983	18 571	205 291	20 813	7 411	6 008	7	7 388
07 //	153 729	-	17 683	-	136 047	355 959	47 689	85 245	18 282	204 742	18 893	9 937	1 513	7	7 436
07 ///	142 095	-	18 396	-	123 699	356 882	51 776	82 768	21 295	201 044	17 735	9 757	2 095	7	5 875
07 IV	134 762	-	15 424	-	119 338	358 095	56 448	87 268	22 003	192 376	14 693	7 848	2 728	-	4 118
08 /	105 912	-	15 276	-	90 636	363 078	56 163	95 969	22 398	188 549	16 233	8 396	2 059	-	5 779
08 //	98 479	-	12 860	-	85 619	347 757	56 091	89 102	21 932	180 632	17 048	5 945	3 308	-	7 795
08 ///	84 523	-	12 091	-	72 432	351 301	59 566	93 487	25 292	172 957	14 560	3 144	2 837	-	8 579
08 IV	64 880	-	9 603	-	55 277	349 592	63 858	88 914	26 225	170 595	13 315	2 309	2 231	-	8 775
09 /	57 805	-	7 743	-	50 061	344 469	63 259	90 929	19 375	170 906	14 884	281	5 235	0	9 368
09 //	65 971	-	8 223	-	57 748	351 616	59 814	96 973	17 743	177 086	19 863	480	8 515	0	10 868

Véanse notas al final del capítulo

17. BALANZA DE PAGOS Y POSICIÓN DE INVERSIÓN INTERNACIONAL
B) Posición de inversión internacional

17.24 Inversiones de España en el exterior
Otras inversiones, incluido Banco de España
Detalle por sectores institucionales

Saldos a fin de periodo

Millones de euros

	Préstamos				Depósitos				Otros activos financieros	
	Total	Instituciones financieras monetarias	Administraciones Públicas	Otros sectores residentes	Total	Banco de España	Otras instituciones financieras monetarias	Otros sectores residentes	Total	del cual:
	1=2 a 4	2	3	4	5=6 a 8	6	7	8	9	10
01	35 876	25 809	8 972	1 096	160 428	29 156	72 543	58 729	5 795	3 736
02	35 315	25 011	9 034	1 270	178 791	22 650	87 131	69 010	6 377	3 916
03	35 830	25 858	8 370	1 603	179 832	18 269	87 145	74 418	7 007	4 427
04	38 554	27 451	9 222	1 881	208 164	32 350	92 422	83 392	8 274	5 220
05 //	42 035	34 264	6 333	1 438	228 095	24 021	118 740	85 335	9 232	6 323
05 ///	41 368	33 830	5 976	1 561	226 923	23 090	115 982	87 852	9 935	6 676
05 IV	46 070	34 787	9 522	1 760	231 716	18 918	123 621	89 176	9 766	6 511
06 /	54 233	45 972	6 606	1 655	249 066	28 504	130 704	89 859	10 501	6 948
06 //	55 423	46 813	6 907	1 703	266 836	33 755	140 831	92 250	11 394	7 017
06 ///	58 438	50 307	6 347	1 785	270 160	26 398	148 152	95 610	11 377	7 354
06 IV	63 394	52 777	8 798	1 819	280 018	30 333	154 144	95 541	12 210	7 156
07 /	59 403	50 807	6 721	1 875	319 278	32 964	190 119	96 195	13 162	7 319
07 //	60 999	52 718	6 569	1 712	327 991	41 633	187 369	98 990	14 758	7 840
07 ///	61 365	53 399	5 786	2 179	323 477	15 463	206 187	101 827	14 646	8 040
07 IV	68 961	58 030	8 917	2 013	299 661	4 793	194 931	99 937	15 018	7 900
08 /	62 013	54 399	5 648	1 965	307 831	4 509	201 852	101 469	15 110	8 458
08 //	64 126	55 636	6 057	2 433	340 771	4 352	231 255	105 165	16 200	8 258
08 ///	70 384	61 775	5 996	2 613	339 506	4 352	228 558	106 596	17 134	9 026
08 IV	74 027	61 742	9 410	2 874	298 001	4 352	189 958	103 691	18 453	9 738
09 /	71 444	62 386	6 331	2 727	289 025	4 787	181 457	102 782	18 937	9 679
09 //	74 566	63 900	6 814	3 852	281 282	4 786	174 837	101 659	19 452	9 722

17. BALANZA DE PAGOS Y POSICIÓN DE INVERSIÓN INTERNACIONAL
B) Posición de inversión internacional

17.25 Inversiones de España en el exterior
Reservas internacionales y
liquidez en moneda extranjera

Saldos a fin de periodo

Millones de euros

	Activos de reserva y otros activos en moneda extranjera Valores de mercado					Drenajes netos de liquidez en moneda extranjera (a) (operaciones con vencimiento residual de hasta un año) Valores nominales						
	Total	Banco de España			Tesoro Público	Total	Banco de España			Tesoro Público		
		Total	Activos de reserva (b)	Otros activos en moneda extranjera	Activos en moneda extranjera		Total	Pre-determinados	Contingentes	Total	Pre-determinados	Contingentes
1=2+5	2=3+4	3	4	5	6=7+10	7=8+9	8	9	10=11+12	11	12	
04	14 946	14 946	14 505	441	-	-1 182	-415	-415	-	-767	-767	-
05	16 932	16 932	14 601	2 331	-	-6 436	-5 132	-5 132	-	-1 305	-1 196	-108
06	15 912	15 912	14 685	1 228	-	-5 521	-5 492	-5 492	-	-29	-27	-1
07	15 536	15 536	12 946	2 590	-	-5 521	-5 459	-5 459	-	-62	-24	-38
08 Feb	14 382	14 382	13 586	796	-	-4 019	-3 959	-3 959	-	-60	-23	-37
<i>Mar</i>	13 979	13 979	12 976	1 003	-	-3 952	-3 930	-3 930	-	-22	-22	-
<i>Abr</i>	13 671	13 671	12 568	1 102	-	-4 154	-4 146	-4 146	-	-9	-9	-
<i>May</i>	15 505	15 505	12 598	2 907	-	-5 985	-5 976	-5 976	-	-9	-9	-
<i>Jun</i>	15 940	15 940	12 709	3 231	-	-6 129	-6 120	-6 120	-	-9	-9	-
<i>Jul</i>	16 333	16 333	12 887	3 445	-	-6 498	-6 489	-6 489	-	-9	-9	-
<i>Ago</i>	16 694	16 694	12 987	3 707	-	-6 963	-6 954	-6 954	-	-9	-9	-
<i>Sep</i>	18 232	18 232	13 806	4 425	-	-6 945	-6 936	-6 936	-	-9	-9	-
<i>Oct</i>	22 234	22 234	14 037	8 197	-	-8 759	-8 799	-8 799	-	40	40	-
<i>Nov</i>	23 997	23 997	15 150	8 848	-	-8 656	-8 647	-8 647	-	-8	-8	-
<i>Dic</i>	24 743	24 743	14 546	10 197	-	-9 698	-8 320	-8 320	-	-1 378	-1 378	-
09 Ene	20 822	20 822	16 033	4 789	-	-3 327	-3 319	-3 319	-	-8	-8	-
<i>Feb</i>	21 496	21 496	16 519	4 978	-	-3 067	-3 059	-3 059	-	-8	-8	-
<i>Mar</i>	21 391	21 391	15 663	5 728	-	-4 136	-4 064	-4 064	-	-72	-72	-
<i>Abr</i>	20 831	20 831	15 490	5 341	-	-3 724	-3 649	-3 649	-	-75	-75	-
<i>May</i>	18 360	18 360	15 225	3 135	-	-1 868	-1 791	-1 791	-	-77	-77	-
<i>Jun</i>	17 361	17 361	15 142	2 219	-	-683	-599	-599	-	-85	-79	-6
<i>Jul</i>	16 588	16 588	15 454	1 134	-	-276	-192	-192	-	-85	-78	-6
<i>Ago</i>	18 637	18 637	18 106	531	-	-94	-11	-11	-	-82	-76	-6

Véanse notas al final del capítulo

17. BALANZA DE PAGOS Y POSICIÓN DE INVERSIÓN INTERNACIONAL
B) Posición de inversión internacional

17.26 Inversiones de España en el exterior
Reservas internacionales

Saldos a fin de periodo

	Activos de reserva									Pro memoria								
	Millones de euros									Millones de DEG								
	Total	Divisas convertibles			Posición de reserva en el FMI	DEG	Oro monetario	Derivados financieros	Oro monetario en millones de onzas troy	Posición de reserva en el FMI				Tenencias de DEG			Otros activos frente al FMI	
		Total	Valores	Depósitos						Total	Tramo de reserva	Nuevos acuerdos para préstamos (NAP)	Total	Asignados	Adquisiciones (+) Utilizaciones (-)			
1=2+5 a 8	2=3+4	3	4	5	6	7	8	9	10=	11=	12	13	14	15=	16	17	18	
04	14 505	7 680	5 479	2 200	1 156	244	5 411	15	16,83	1 014	1 014	3 049	2 035	-	214	299	-85	124
05	14 601	7 306	5 801	1 505	636	281	6 400	-21	14,72	526	526	3 049	2 523	-	232	299	-67	124
06	14 685	7 533	6 542	990	303	254	6 467	127	13,40	265	265	3 049	2 784	-	223	352	-129	103
07	12 946	7 285	6 668	616	218	252	5 145	46	9,05	202	202	3 049	2 847	-	235	352	-117	116
08 Abr	12 568	7 045	6 352	693	204	190	5 070	59	9,05	201	201	3 049	2 848	-	182	352	-170	181
<i>May</i>	12 598	7 029	6 564	465	245	176	5 166	-18	9,05	234	234	3 049	2 814	-	168	352	-184	195
<i>Jun</i>	12 709	6 921	6 394	527	233	175	5 357	23	9,05	225	225	3 049	2 824	-	169	352	-183	195
<i>Jul</i>	12 887	7 169	6 587	582	234	172	5 314	-1	9,05	225	225	3 049	2 824	-	165	352	-187	200
<i>Ago</i>	12 987	7 638	7 126	512	233	155	5 128	-168	9,05	218	218	3 049	2 831	-	145	352	-207	219
<i>Sep</i>	13 806	7 857	7 443	414	238	159	5 678	-126	9,05	218	218	3 049	2 831	-	146	352	-207	220
<i>Oct</i>	14 037	8 546	7 994	552	256	170	5 201	-135	9,05	218	218	3 049	2 831	-	146	352	-206	221
<i>Nov</i>	15 150	8 796	8 284	512	449	168	5 797	-60	9,05	388	388	3 049	2 661	-	145	352	-207	221
<i>Dic</i>	14 546	8 292	7 951	340	467	160	5 627	-	9,05	422	422	3 049	2 627	-	145	352	-207	222
09 Ene	16 033	8 889	8 471	417	492	173	6 479	-	9,05	422	422	3 049	2 627	-	149	352	-203	219
<i>Feb</i>	16 519	9 040	8 630	409	490	173	6 816	-	9,05	422	422	3 049	2 627	-	149	299	-150	219
<i>Mar</i>	15 663	8 691	8 316	375	556	167	6 249	-	9,05	496	496	3 049	2 553	-	149	299	-150	219
<i>Abr</i>	15 490	8 713	8 308	405	560	168	6 050	-	9,05	496	496	3 049	2 553	-	149	299	-150	220
<i>May</i>	15 225	8 180	7 808	372	632	156	6 257	-	9,05	576	576	3 049	2 473	-	142	299	-157	227
<i>Jun</i>	15 142	8 372	7 841	531	693	48	6 028	-	9,05	686	686	3 049	2 363	-	44	299	-255	325
<i>Jul</i>	15 454	8 693	8 184	510	693	51	6 017	-	9,05	631	631	3 049	2 418	-	46	299	-253	323
<i>Ago</i>	18 106	8 860	8 338	522	692	2 531	6 023	-	9,05	631	631	3 049	2 418	-	2 306	2 559	-253	324

Véanse notas al final del capítulo

17. BALANZA DE PAGOS Y POSICIÓN DE INVERSIÓN INTERNACIONAL

17.27 Inversiones del exterior en España

B) Posición de inversión internacional

Saldos a fin de periodo Millones de euros

	Total	Inversiones directas			Inversiones de cartera				Otras inversiones, incluido Banco de España					Derivados financieros
		Total	Acciones y otras participaciones de capital	Financiación a empresas relacionadas	Total	Acciones y participaciones en fondos de inversión	Bonos y obligaciones	Instrumentos del mercado monetario	Total, excluido Banco de España				Banco de España	
									Total	Préstamos	Depósitos pasivos	Otros		
1=2+5+9+13+14	2=3+4	3	4	5=6+7+8	6	7	8	9=10 a 12	10	11	12	13	14	
01	879 049	201 128	164 360	36 768	333 076	144 151	185 626	3 299	344 845	88 013	256 223	609	-	...
02	R 975 271	245 166	194 711	50 456	362 459	116 967	240 805	4 687	366 275	92 646	273 244	385	1 371	-
03	1 109 170	268 925	207 096	61 828	422 044	147 878	267 231	6 935	418 109	100 271	317 445	393	92	-
04	1 293 290	299 150	231 649	67 501	562 490	183 211	372 159	7 120	431 635	103 662	326 316	1 657	16	-
05	1 423 409	307 709	238 398	69 311	652 204	178 505	467 163	6 536	463 425	111 068	350 001	2 357	71	-
III	1 491 804	311 541	238 869	72 671	696 601	204 334	485 378	6 889	483 621	114 586	366 752	2 282	42	-
IV	1 559 176	325 963	250 641	75 322	728 382	197 347	524 209	6 826	504 705	119 729	383 453	1 524	126	-
06	1 667 615	326 079	252 299	73 779	803 794	214 645	580 612	8 536	537 207	140 743	394 908	1 556	535	-
II	1 685 022	332 695	259 517	73 179	843 498	206 547	626 862	10 089	508 500	137 253	369 948	1 300	328	-
III	1 767 030	343 546	264 483	79 063	906 765	232 494	658 286	15 985	516 403	143 187	371 459	1 756	316	-
IV	1 888 798	350 438	271 313	79 125	964 580	245 683	703 023	15 874	530 930	149 128	380 546	1 257	281	42 569
07	1 982 735	348 536	269 769	78 768	1 043 317	256 533	765 250	21 534	546 073	150 037	394 555	1 481	322	44 487
II	2 074 930	370 175	284 521	85 654	1 085 898	267 241	796 476	22 181	562 578	156 748	403 743	2 087	423	55 856
III	2 113 247	371 757	289 484	82 274	1 095 365	271 300	801 614	22 452	583 778	163 903	418 029	1 846	277	62 069
IV	2 163 869	399 280	308 503	90 777	1 088 278	283 669	778 008	26 601	609 274	166 459	441 691	1 124	3 550	63 487
08	2 172 051	416 774	329 670	87 104	1 017 365	237 465	752 220	27 680	662 055	168 415	491 803	1 838	1 855	74 001
II	2 226 217	433 773	343 280	90 494	1 009 816	218 475	756 800	34 541	688 285	172 685	512 984	2 617	12 326	82 016
III	2 251 337	441 424	344 661	96 763	1 010 530	202 106	759 340	49 084	693 350	178 280	512 829	2 241	24 276	81 757
IV	2 243 384	451 557	348 355	103 202	954 733	172 711	744 523	37 499	687 838	179 465	504 893	3 480	35 233	114 023
09	2 236 655	453 513	349 993	103 520	931 814	145 300	736 069	50 445	707 319	182 692	520 140	4 487	32 491	111 519
II	2 275 526	463 890	354 623	109 267	969 243	178 871	735 771	54 601	706 766	184 106	519 020	3 639	35 596	100 032

Véanse notas al final del capítulo

17. BALANZA DE PAGOS Y POSICIÓN DE INVERSIÓN INTERNACIONAL

17.28 Inversiones del exterior en España

B) Posición de inversión internacional

Inversiones de cartera

Detalle por sectores institucionales

Saldos a fin de periodo Millones de euros

	Acciones y participaciones en fondos de inversión			Bonos y obligaciones			Instrumentos del mercado monetario				
	Total	Instituciones financieras monetarias	Otros sectores residentes	Total	Administraciones Públicas	Instituciones financieras monetarias	Otros sectores residentes	Total	Administraciones Públicas	Instituciones financieras monetarias	Otros sectores residentes
01	144 151	45 351	98 800	185 626	151 221	23 356	11 049	3 299	1 598	128	1 573
02	R 116 967	41 247	75 720	240 805	178 245	38 770	23 790	4 687	1 340	346	3 001
03	147 878	52 230	95 648	267 231	157 552	61 652	48 027	6 935	4 312	326	2 297
04	183 211	65 571	117 640	372 159	181 878	104 720	85 561	7 120	2 776	301	4 043
05	178 505	64 638	113 867	467 163	194 059	139 670	133 435	6 536	2 110	587	3 839
III	204 334	72 464	131 870	485 378	191 719	150 727	142 932	6 889	3 088	400	3 401
IV	197 347	74 882	122 465	524 209	192 798	164 457	166 955	6 826	2 465	981	3 380
06	214 645	81 961	132 684	580 612	191 300	193 633	195 679	8 536	4 628	1 003	2 905
II	206 547	75 657	130 891	626 862	191 381	208 797	226 684	10 089	3 620	2 186	4 283
III	232 494	85 914	146 580	658 286	188 569	225 647	244 071	15 985	6 070	5 274	4 641
IV	245 683	95 784	149 899	703 023	191 871	236 038	275 114	15 874	4 836	6 252	4 786
07	256 533	89 156	167 377	765 250	195 781	252 211	317 258	21 534	4 901	11 331	5 303
II	267 241	92 366	174 875	796 476	190 503	269 682	336 291	22 181	5 446	11 316	5 418
III	271 300	87 360	183 940	801 614	182 455	273 907	345 252	22 452	4 820	15 079	2 553
IV	283 669	95 561	188 107	778 008	173 266	261 177	343 564	26 601	4 653	21 248	701
08	237 465	80 618	156 847	752 220	167 692	256 302	328 226	27 680	6 329	20 424	927
II	218 475	73 092	145 383	756 800	170 922	258 374	327 505	34 541	5 594	22 729	6 217
III	202 106	68 928	133 178	759 340	182 155	258 393	318 792	49 084	9 722	21 269	18 093
IV	172 711	54 320	118 391	744 523	191 968	249 210	303 346	37 499	12 330	12 214	12 955
09	145 300	42 747	102 553	736 069	198 390	248 380	289 298	50 445	15 801	15 198	19 446
II	178 871	66 943	111 928	735 771	205 113	250 955	279 702	54 601	22 119	14 310	18 172

Véanse notas al final del capítulo

17. BALANZA DE PAGOS Y POSICIÓN DE INVERSIÓN INTERNACIONAL
B) Posición de inversión internacional

17.29 Inversiones del exterior en España
Otras inversiones, incluido Banco de España
Detalle por sectores institucionales

Saldos a fin de periodo

Millones de euros

	Préstamos			Depósitos			Otros pasivos	
	Total	Administraciones Públicas	Otros sectores residentes	Instituciones financieras monetarias			Total	Otros sectores residentes
				Total	Banco de España	Otras instituciones financieras monetarias		
1=2+3	2	3	4=5+6	5	6	7	8	
01	88 013	12 263	75 750	256 223	-	256 223	609	609
02	92 646	13 544	79 102	274 615	1 371	273 244	385	385
03	100 271	12 963	87 308	317 537	92	317 445	393	393
04	103 662	17 568	86 094	326 332	16	326 316	1 657	1 657
05 //	111 068	17 770	93 298	350 072	71	350 001	2 357	2 357
05 ///	114 586	18 563	96 023	366 794	42	366 752	2 282	2 282
05 IV	119 729	18 149	101 579	383 579	126	383 453	1 524	1 524
06 /	140 743	18 152	122 591	395 444	535	394 908	1 556	1 556
06 //	137 253	18 347	118 907	370 276	328	369 948	1 300	1 300
06 ///	143 187	19 542	123 645	371 775	316	371 459	1 756	1 756
06 IV	149 128	18 878	130 251	380 826	281	380 546	1 257	1 257
07 /	150 037	18 731	131 305	394 877	322	394 555	1 481	1 481
07 //	156 748	19 209	137 539	404 167	423	403 743	2 087	2 087
07 ///	163 903	19 895	144 008	418 307	277	418 029	1 846	1 846
07 IV	166 459	19 942	146 517	445 241	3 550	441 691	1 124	1 124
08 /	168 415	20 209	148 206	493 658	1 855	491 803	1 838	1 838
08 //	172 685	19 703	152 981	525 310	12 326	512 984	2 617	2 617
08 ///	178 280	20 460	157 820	537 106	24 276	512 829	2 241	2 241
08 IV	179 465	22 961	156 504	540 125	35 233	504 893	3 480	3 480
09 /	182 692	21 489	161 204	552 631	32 491	520 140	4 487	4 487
09 //	184 106	22 652	161 455	554 616	35 596	519 020	3 639	3 639

17. BALANZA DE PAGOS Y POSICIÓN DE INVERSIÓN INTERNACIONAL
B) Posición de Inversión Internacional

17.30 Inversiones del exterior en España. Otras Inversiones.
Préstamos recibidos por las AAPP y OSR.
Detalle por prestatarios

Saldos a fin de periodo

Millones de euros

	Administraciones Públicas						Otros sectores residentes									
	Total	Estado	Comunidades Autónomas	Corporaciones Locales	Organismos Autónomos del Estado y Seguridad Social	Total	Empresas de seguros y fondos de pensiones	Instituciones de inversión colectiva y sociedades de valores	Empresas no financieras					Personas físicas	Préstamos entre empresas relacionadas (a)	
									Total	Grandes Empresas Públicas	Otras eléctricas	Autopistas	Otras empresas			
1=2+7	2=3 a 6	3	4	5	6	7=8+10+15-16	8	9	10=11a14	11	12	13	14	15	16	
01	88 013	12 263	4 085	6 976	811	392	75 750	66	1 986	119 860	89	10 359	295	109 117	483	46 645
02	92 646	13 544	3 422	8 766	873	484	79 102	77	2 031	138 491	39	12 615	298	125 539	613	62 110
03	100 271	12 963	2 327	9 174	902	561	87 308	73	2 921	167 518	54	13 844	375	153 245	722	83 926
04	103 662	17 568	5 304	10 399	1 269	597	86 094	79	2 884	178 830	52	13 715	944	164 118	861	96 560
05 //	111 068	17 770	3 598	12 064	1 489	619	93 298	122	2 916	190 433	61	12 313	604	177 454	859	101 033
05 ///	114 586	18 563	4 301	12 057	1 601	604	96 023	108	3 474	195 931	92	12 408	627	182 804	896	104 387
05 IV	119 729	18 149	3 261	12 369	1 916	604	101 579	101	3 582	205 191	100	12 596	672	191 823	927	108 223
06 /	140 743	18 152	3 135	12 496	2 018	504	122 591	98	2 704	229 875	73	10 524	676	218 602	1 003	111 773
06 //	137 253	18 347	3 074	12 708	2 159	399	118 907	109	2 267	227 842	73	9 981	721	217 067	1 088	112 734
06 ///	143 187	19 542	3 961	12 893	2 289	399	123 645	105	2 715	234 364	73	10 364	781	223 146	1 124	114 997
06 IV	149 128	18 878	3 254	12 679	2 520	424	130 251	86	4 179	243 178	73	11 067	779	231 259	1 175	118 702
07 /	150 037	18 731	2 819	12 619	2 870	425	131 305	72	3 806	254 448	73	11 562	1 136	241 677	1 236	128 257
07 //	156 748	19 209	3 074	12 842	2 871	422	137 539	71	5 311	271 654	73	15 877	779	254 926	1 301	140 798
07 ///	163 903	19 895	3 592	13 107	2 954	242	144 008	71	5 945	269 582	73	13 798	779	254 932	1 519	133 109
07 IV	166 459	19 942	2 499	14 125	3 046	272	146 517	70	5 915	282 597	73	12 939	842	268 744	1 778	143 844
08 /	168 415	20 209	4 023	12 982	2 934	269	148 206	52	4 236	285 435	71	13 252	896	271 216	2 232	143 749
08 //	172 685	19 703	3 273	13 092	2 953	385	152 981	52	3 750	296 793	71	14 111	1 116	281 496	2 294	149 908
08 ///	178 280	20 460	3 562	13 539	2 974	385	157 820	751	3 308	305 699	71	15 156	1 144	289 329	2 318	154 257
08 IV	179 465	22 961	5 223	14 384	2 959	395	156 504	822	2 382	311 421	71	15 828	1 199	294 324	2 375	160 496
09 /	182 692	21 489	3 737	14 396	2 950	405	161 204	784	2 495	317 983	69	16 507	1 278	300 129	2 557	162 615
09 //	184 106	22 652	4 236	15 142	2 871	403	161 455	784	2 242	329 014	69	16 637	1 372	310 936	2 590	173 175

Véanse notas al final del capítulo

17. BALANZA DE PAGOS Y POSICIÓN DE INVERSIÓN INTERNACIONAL
B) Posición de Inversión Internacional

17.31 Inversiones del exterior en España. Otras Inversiones.
Préstamos recibidos por las AAPP y OSR.
Detalle por prestamistas

Saldos a fin de periodo

Millones de euros

	Acreedores oficiales					Otros acreedores				Préstamos entre empresas relacionadas (a)	
	Total	Administraciones Públicas	Banco Europeo de Inversiones	Eurofima	Otros	Total	Entidades de crédito	Empresas no financieras	Personas físicas		
	1=2+7-11	2=3 a 6	3	4	5	6	7=8 a 10	8	9	10	11
01	88 013	19 502	1 740	15 915	1 613	234	115 157	63 327	51 721	108	46 645
02	92 646	19 456	1 253	16 496	1 495	212	135 301	72 705	62 482	113	62 110
03	100 271	20 564	423	18 703	1 106	332	163 633	81 795	81 731	107	83 926
04	103 662	22 338	191	20 422	1 378	348	177 884	90 259	87 511	114	96 560
05 //	111 068	24 876	259	23 069	1 203	345	187 225	94 386	92 661	178	101 033
///	114 586	25 771	1 095	22 858	1 468	351	193 201	97 858	95 164	179	104 387
IV	119 729	26 131	312	23 809	1 668	341	201 821	105 541	96 131	150	108 223
06 /	140 743	26 784	185	24 598	1 668	332	225 731	123 655	101 873	203	111 773
//	137 253	27 471	157	25 113	1 868	333	222 516	118 438	103 878	200	112 734
///	143 187	28 721	1 181	25 316	1 868	355	229 463	121 761	107 492	210	114 997
IV	149 128	29 298	474	26 622	1 868	333	238 533	127 691	110 620	223	118 702
07 /	150 037	30 125	46	27 906	1 868	305	248 169	129 575	118 373	221	128 257
//	156 748	30 706	449	28 191	1 760	305	266 840	136 930	129 737	173	140 798
///	163 903	31 931	1 336	28 489	1 806	300	265 081	143 287	121 622	172	133 109
IV	166 459	31 970	955	28 927	1 806	282	278 333	146 563	131 586	184	143 844
08 /	168 415	35 172	2 276	30 810	1 805	281	276 992	143 057	133 732	202	143 749
//	172 685	35 225	1 877	31 212	1 856	281	287 368	146 190	140 963	215	149 908
///	178 280	35 610	2 204	31 281	1 856	268	296 927	150 766	145 975	186	154 257
IV	179 465	40 074	3 865	33 784	2 176	249	299 887	147 723	151 970	194	160 496
09 /	182 692	39 934	2 427	35 089	2 176	242	305 374	151 543	153 611	220	162 615
//	184 106	41 936	2 925	36 626	2 175	209	315 345	150 551	164 582	212	173 175

Véanse notas al final del capítulo

NOTAS A LOS CUADROS DEL CAPÍTULO 17. BALANZA DE PAGOS Y POSICIÓN DE INVERSIÓN INTERNACIONAL

Cuadro 17.A

Fuente: Banco de España. Cifras elaboradas según la 5ª edición del Manual de Balanza de Pagos (1993).

- a. Tanto la variación de activos como la variación de pasivos deben entenderse netas de sus correspondientes amortizaciones.
- b. Incluye, principalmente, préstamos, depósitos y operaciones simultáneas y con pacto de recompra.
- c. Un signo negativo (positivo) supone un aumento (disminución) de los activos del Banco de España frente al exterior.

Cuadro 17.6

- a. Patentes, derechos de autor, marcas comerciales, alquileres y otros contratos transferibles.

Cuadro 17.21

a. A partir de diciembre de 2002, los datos de inversión de cartera se calculan con un nuevo sistema de información (véase la Circular del Banco de España nº 2/2001 y la nota de novedades de los indicadores económicos). En la rúbrica 'acciones y participaciones en fondos de inversión' de los otros sectores residentes la incorporación de los nuevos datos supone una ruptura muy significativa de la serie histórica, tanto en activos financieros como en pasivos, por lo que se ha realizado una revisión desde 1992. Si bien el cambio metodológico que introduce el nuevo sistema afecta también al resto de las rúbricas, su efecto no justifica una revisión completa de las series.

Cuadro 17.22

Nota: Véase la nota del cuadro 17.21.

Cuadro 17.23

Nota: Véase la nota del cuadro 17.21.

Cuadro 17.25

- a. Un signo negativo (positivo) indica una disminución (aumento) de la liquidez.
- b. Este importe coincide con el de la columna 1 del cuadro 17.26.

Cuadro 17.26

Nota: A partir de enero de 1999 no se consideran activos de reserva los denominados en euros ni los denominados en monedas distintas del euro frente a los residentes en países de la zona del euro, (estas rúbricas figuran en los cuadros 7A, 7.5 y 7.11). Hasta diciembre de 1998, los datos en pesetas se han convertido a euros con el tipo irrevocable. Desde enero de 1999, todos los activos de reserva se valoran a precios de mercado.

Desde enero de 2000 los datos de activos de reserva están elaborados de acuerdo con las nuevas normas metodológicas publicadas por el FMI en el documento 'International Reserves and Foreign Currency Liquidity Guidelines for a Data Template', octubre 2001, (<http://dsbb.imf.org/Applications/web/sdds-guide>). Con esta nueva definición, el importe total de activos de reserva a 31 de diciembre de 1999 hubiera sido de 37.835 millones de euros, en lugar de los 37.288 millones de euros que se recogen en la serie.

Las principales rúbricas de los activos de reserva se actualizan en la primera semana de cada mes, con referencia a fin del mes anterior y se difunden en el indicador económico 7.8.

Cuadro 17.27

Nota: Véase la nota del cuadro 17.21.

Cuadro 17.28

Nota: Véase la nota del cuadro 17.21.

Cuadro 17.30

a. Esta serie -no incluida en la col.7, porque los préstamos de matrices extranjeras, o de empresas extranjeras indirectamente relacionadas figuran como inversión directa en la columna 4 del cuadro 17.27, y los préstamos de filiales extranjeras como menor inversión directa en la columna 4 del cuadro 17.22,- no se ha podido deducir de los componentes de las empresas (col. 8 a 14), lo que ha obligado a introducir este ajuste.

Cuadro 17.31

- a. Estos importes están deducidos de la columna 1, pero no de las restantes columnas. (Véase nota del cuadro 17.30).

18. ESTADÍSTICAS DE ADUANAS

18.1 Importaciones/introducciones
y exportaciones/expediciones

Ministerio de Economía y Hacienda

Millones de euros

	Importaciones / introducciones			Exportaciones / expediciones			Saldo		
	Total	Energéticas	No energéticas	Total	Energéticas	No energéticas	Total	Energéticas	No energéticas
	1=2+3	2	3	4=5+6	5	6	7=4-1	8=5-2	9=6-3
02	175 268	19 065	156 203	133 268	3 327	129 941	-42 000	-15 738	-26 263
03	185 114	19 319	165 795	138 119	3 979	134 140	-46 995	-15 340	-31 655
04	208 411	23 555	184 856	146 925	5 185	141 739	-61 486	-18 369	-43 117
05	232 954	32 922	200 032	155 005	6 381	148 623	-77 950	-26 541	-51 409
06	262 687	41 464	221 223	170 439	7 483	162 956	-92 249	-33 981	-58 267
07	285 038	42 772	242 266	185 023	8 238	176 786	-100 015	-34 535	-65 481
08	282 251	56 978	225 273	188 184	11 734	176 451	-94 067	-45 244	-48 823
08 Abr	26 012	5 020	20 992	17 964	1 036	16 928	-8 048	-3 984	-4 064
May	24 585	4 540	20 045	16 621	978	15 643	-7 963	-3 562	-4 402
Jun	24 126	5 095	19 032	15 464	1 028	14 436	-8 662	-4 066	-4 596
Jul	25 201	5 724	19 477	17 189	1 194	15 995	-8 012	-4 530	-3 482
Ago	19 719	4 923	14 796	12 122	1 175	10 947	-7 597	-3 748	-3 849
Sep	24 723	4 846	19 877	17 290	1 227	16 064	-7 433	-3 620	-3 813
Oct	23 317	4 430	18 887	16 672	1 006	15 666	-6 645	-3 424	-3 221
Nov	20 237	3 614	16 622	14 289	900	13 389	-5 948	-2 714	-3 233
Dic	20 072	3 647	16 425	13 142	765	12 377	-6 930	-2 882	-4 048
09 Ene	15 591	2 486	13 105	11 092	564	10 529	-4 498	-1 922	-2 577
Feb	18 268	3 170	15 099	12 401	533	11 868	-5 868	-2 637	-3 231
Mar	17 372	2 628	14 743	13 714	499	13 215	-3 657	-2 129	-1 528
Abr	16 828	2 677	14 151	13 192	468	12 724	-3 636	-2 209	-1 427
May	16 160	2 678	13 481	12 893	642	12 252	-3 266	-2 037	-1 230
Jun	17 131	2 651	14 480	13 896	623	13 273	-3 235	-2 028	-1 207
Jul	17 706	3 045	14 661	14 475	525	13 950	-3 231	-2 520	-711

18. ESTADÍSTICAS DE ADUANAS

18.2 Por productos

A) Importaciones/introducciones

Ministerio de Economía y Hacienda

Millones de euros

	Productos energéticos			Productos no energéticos												
	Total	Inter-medios	De consumo	Total	Bienes intermedios			Bienes de consumo				Bienes de capital				
					Total	Agrícolas	Industriales	Total	Alimen-ticios	No duraderos	Duraderos		Total	de los que		
											Total	del cual auto-móviles		Maqui-naria	Trans-porte	
1=2+5	2=3+4	3	4	5=6+9+14	6=7+8	7	8	9=10a12	10	11	12	13	14	15	16	
02	175 268	19 065	18 900	165	156 203	87 558	4 134	83 424	49 285	11 448	16 436	21 401	12 978	19 360	12 616	4 150
03	185 114	19 319	19 171	148	165 795	91 549	3 668	87 881	54 017	12 357	17 827	23 833	14 161	20 228	13 186	4 206
04	208 411	23 555	23 412	143	184 856	100 625	3 729	96 896	61 612	13 339	19 663	28 609	17 462	22 620	14 666	5 044
05	232 954	32 922	32 768	154	200 032	105 653	4 367	101 285	67 499	14 122	21 967	31 410	18 520	26 881	16 125	7 593
06	262 687	41 464	41 242	222	221 223	120 921	4 066	116 855	72 292	14 815	24 034	33 443	19 246	28 010	18 082	6 206
07	285 038	42 772	42 444	329	242 266	134 999	5 059	129 940	77 921	16 192	26 383	35 346	21 205	29 346	20 163	5 075
08	282 251	56 978	56 738	240	225 273	129 968	5 928	124 040	71 031	15 984	27 526	27 521	15 034	24 274	16 825	3 815
08 Abr	26 012	5 020	4 996	23	20 992	12 512	505	12 007	6 169	1 353	2 047	2 769	1 650	2 310	1 548	444
May	24 585	4 540	4 534	5	20 045	11 915	539	11 376	6 050	1 354	1 845	2 851	1 862	2 080	1 316	492
Jun	24 126	5 095	5 088	7	19 032	11 374	439	10 934	5 693	1 282	1 937	2 474	1 477	1 965	1 320	354
Jul	25 201	5 724	5 671	53	19 477	11 419	507	10 911	6 097	1 395	2 416	2 286	1 349	1 962	1 382	291
Ago	19 719	4 923	4 895	29	14 796	8 477	470	8 006	4 969	1 299	2 335	1 336	596	1 350	980	149
Sep	24 723	4 846	4 831	16	19 877	11 453	499	10 953	6 467	1 502	2 833	2 132	1 025	1 957	1 383	274
Oct	23 317	4 430	4 412	18	18 887	10 593	510	10 083	6 178	1 419	2 443	2 316	1 031	2 115	1 519	294
Nov	20 237	3 614	3 605	10	16 622	9 067	432	8 635	5 708	1 353	2 176	2 179	866	1 847	1 351	204
Dic	20 072	3 647	3 636	11	16 425	8 316	451	7 865	5 933	1 332	2 601	1 999	1 008	2 177	1 628	220
09 Ene	15 591	2 486	2 485	0	13 105	6 831	378	6 453	4 961	1 123	2 250	1 588	861	1 313	926	172
Feb	18 268	3 170	3 159	11	15 099	7 346	372	6 973	6 354	1 094	2 549	2 711	2 012	1 399	956	191
Mar	17 372	2 628	2 622	7	14 743	7 452	395	7 057	5 667	1 202	2 343	2 122	1 152	1 624	1 083	181
Abr	16 828	2 677	2 670	8	14 151	7 619	383	7 236	5 086	1 186	2 007	1 893	1 092	1 446	969	223
May	16 160	2 678	2 666	12	13 481	7 247	348	6 899	4 916	1 188	1 731	1 997	1 200	1 318	860	220
Jun	17 131	2 651	2 647	4	14 480	8 031	372	7 659	5 174	1 312	2 261	1 601	765	1 274	950	78
Jul	17 706	3 045	3 043	2	14 661	8 087	367	7 721	5 278	1 201	2 363	1 715	799	1 295	975	89

18. ESTADÍSTICAS DE ADUANAS
A) Importaciones/introducciones

18.3 Distribución geográfica

Ministerio de Economía y Hacienda

Millones de euros

	Total mundial	Unión Europea (UE 27)							OCDE					Otros países americanos	China	Nuevos países industrializados	
		Total	Zona del Euro			Resto de la UE 27		Total	Del cual:								
			Total	Alemania	Francia	Italia	Total		Reino Unido	EEUU	Japón	OPEP					
1	2=3+7	3	4	5	6	7	8	9	10	11	12	13	14	15			
02	175 268	116 262	97 703	28 288	28 786	15 863	18 559	11 434	136 529	7 203	4 258	11 818	5 126	5 771	3 803		
03	185 114	123 045	102 950	30 223	29 768	16 933	20 094	11 867	144 457	6 859	4 835	11 761	5 788	6 729	3 846		
04	208 411	135 216	113 255	33 366	31 840	18 947	21 961	12 794	160 739	7 494	5 750	13 331	6 248	8 531	4 410		
05	232 954	142 821	119 455	34 357	32 851	19 891	23 366	13 236	170 583	7 484	5 923	18 563	8 077	11 709	4 905		
06	262 687	154 753	129 214	37 281	33 520	21 712	25 538	13 285	185 138	8 587	5 918	23 190	10 026	14 370	6 306		
07	285 038	171 037	143 524	43 645	35 001	24 850	27 513	14 146	203 264	9 996	6 082	22 071	9 348	18 493	6 074		
08	P	282 251	154 896	129 223	39 954	30 345	21 424	25 673	12 799	186 070	11 172	5 112	29 359	10 978	20 071	5 118	
08	Abr	P	26 012	14 974	12 569	3 896	3 020	2 075	2 404	1 158	17 701	962	515	2 229	931	1 624	453
	May	P	24 585	13 809	11 788	4 021	2 626	1 906	2 020	969	16 585	972	462	2 581	1 022	1 593	400
	Jun	P	24 126	12 884	10 787	3 418	2 635	1 658	2 097	1 071	15 628	913	473	3 051	979	1 657	517
	Jul	P	25 201	13 172	11 004	3 279	2 667	2 047	2 168	1 106	15 868	1 073	371	2 546	1 107	1 996	419
	Ago	P	19 719	9 694	7 956	2 258	1 868	1 232	1 738	905	11 861	756	268	2 777	800	1 731	348
	Sep	P	24 723	13 616	11 217	3 296	2 724	1 914	2 398	1 158	15 960	859	361	2 562	1 096	2 027	432
	Oct	P	23 317	12 965	10 851	3 347	2 492	1 718	2 115	1 059	15 503	855	389	2 697	895	1 634	446
	Nov	P	20 237	11 616	9 604	2 980	2 007	1 637	2 012	1 016	13 818	782	313	1 946	870	1 413	433
	Dic	P	20 072	11 041	8 903	2 790	1 887	1 342	2 137	1 174	13 692	982	428	2 073	764	1 478	384
09	Ene	P	15 591	8 487	7 202	2 349	1 726	991	1 285	586	10 315	732	253	1 308	618	1 364	319
	Feb	P	18 268	10 864	9 300	2 645	3 006	1 281	1 565	825	12 862	943	217	1 731	576	1 246	281
	Mar	P	17 372	9 977	8 353	2 888	1 813	1 226	1 623	707	12 053	795	263	1 520	800	1 037	287
	Abr	P	16 828	10 209	8 546	2 839	2 018	1 197	1 663	793	12 023	742	235	1 368	655	1 052	301
	May	P	16 160	9 678	8 184	2 830	1 746	1 257	1 494	652	11 329	670	246	1 478	561	957	275
	Jun	P	17 131	10 332	8 489	2 363	2 117	1 207	1 843	902	12 109	732	249	1 449	620	1 075	252
	Jul	P	17 706	9 968	8 137	2 219	2 110	1 325	1 832	855	11 885	605	275	1 603	632	1 260	361

18. ESTADÍSTICAS DE ADUANAS
B) Exportaciones/expediciones

18.4 Por productos

Ministerio de Economía y Hacienda

Millones de euros

	Total	Productos energéticos			Productos no energéticos													
		Total	Inter-medios	De consumo	Total	Bienes intermedios			Bienes de consumo				Bienes de capital					
						Total	Agrícolas	Indus-triales	Total	Alimen-ticios	No duraderos	Duraderos		Total	de los que			
												Total	del cual auto-móviles		Maqui-naria	Trans-porte		
1=2+5	2=3+4	3	4	5=6+9+14	6=7+8	7	8	9=10+12	10	11	12	13	14	15	16			
02	133 268	3 327	2 912	415	129 941	62 725	794	61 930	55 633	17 226	12 707	25 699	18 702	11 584	5 591	4 844		
03	138 119	3 979	3 535	444	134 140	64 422	845	63 576	57 991	18 158	12 406	27 428	20 035	11 727	5 699	5 001		
04	146 925	5 185	4 352	834	141 739	69 616	774	68 842	58 929	18 189	12 397	28 342	21 141	13 195	5 841	6 344		
05	155 005	6 381	5 328	1 053	148 623	74 505	713	73 792	59 271	18 806	13 744	26 721	19 366	14 848	6 422	7 403		
06	170 439	7 483	5 884	1 599	162 956	83 125	795	82 330	62 737	19 936	14 960	27 840	19 416	17 094	7 182	8 822		
07	185 023	8 237	6 643	1 594	176 786	92 536	1 122	91 414	66 493	21 109	16 441	28 944	21 740	17 556	8 051	8 518		
08	P	188 184	11 734	9 916	1 817	176 451	92 260	1 195	91 065	67 659	22 513	17 852	27 294	20 569	16 532	8 618	6 795	
08	Abr	P	17 964	1 036	844	192	16 928	9 174	105	9 069	6 274	2 104	1 449	2 721	2 101	1 480	731	641
	May	P	16 621	978	755	224	15 643	8 150	107	8 043	5 894	2 044	1 175	2 675	2 089	1 599	839	671
	Jun	P	15 464	1 028	892	136	14 436	7 920	94	7 826	5 115	1 655	1 100	2 360	1 835	1 401	696	612
	Jul	P	17 189	1 194	1 078	116	15 995	8 395	83	8 312	5 846	1 676	1 508	2 662	2 094	1 754	882	770
	Ago	P	12 122	1 175	1 010	165	10 947	6 347	97	6 251	3 652	1 510	1 171	970	579	948	578	296
	Sep	P	17 290	1 227	1 057	169	16 064	8 142	100	8 041	6 567	1 643	2 451	2 473	1 847	1 355	693	570
	Oct	P	16 672	1 006	906	100	15 666	8 356	111	8 245	5 938	1 871	1 692	2 374	1 692	1 372	769	503
	Nov	P	14 289	900	790	110	13 389	6 535	78	6 457	5 621	2 152	1 391	2 078	1 481	1 233	707	427
	Dic	P	13 142	765	634	131	12 377	5 878	86	5 791	4 960	2 067	1 462	1 431	958	1 539	918	509
09	Ene	P	11 092	564	456	108	10 529	5 183	64	5 119	4 557	1 881	1 440	1 237	893	788	469	253
	Feb	P	12 401	533	417	115	11 868	5 646	71	5 575	4 972	1 777	1 536	1 659	1 265	1 250	640	464
	Mar	P	13 714	499	386	113	13 215	6 294	84	6 210	5 889	1 983	1 581	2 326	1 907	1 032	681	267
	Abr	P	13 192	468	355	113	12 724	6 324	100	6 224	5 443	1 913	1 424	2 105	1 696	957	598	283
	May	P	12 893	642	486	155	12 252	6 017	80	5 936	5 179	1 867	1 308	2 004	1 615	1 056	659	325
	Jun	P	13 896	623	493	130	13 273	6 609	91	6 518	5 539	1 816	1 531	2 192	1 854	1 125	610	412
	Jul	P	14 475	525	414	111	13 950	6 683	78	6 605	5 786	1 603	1 871	2 312	1 881	1 481	741	646

18. ESTADÍSTICAS DE ADUANAS
A) Exportaciones/expediciones

18.5 Distribución geográfica

Ministerio de Economía y Hacienda

Millones de euros

	1	Unión Europea (UE 27)							OCDE					13	14	15
		2=3+7	Zona del Euro			Resto de la UE 27		9	Del cual:			12				
			3	Del cual:			7		8	10	11					
				4	5	6							Total			
02	133 268	99 476	80 095	15 318	25 351	12 551	19 381	12 863	112 526	5 788	1 035	3 800	4 229	796	1 627	
03	138 119	103 988	84 082	16 492	26 529	13 416	19 906	12 902	116 840	5 689	980	3 614	4 321	1 100	1 247	
04	146 925	109 225	88 236	17 084	28 487	13 276	20 988	13 266	123 749	5 802	1 167	4 010	4 464	1 162	1 306	
05	155 005	112 118	90 182	17 608	29 740	12 954	21 936	13 026	128 991	6 393	1 153	4 427	4 988	1 527	1 494	
06	170 439	121 206	97 254	18 592	31 895	14 529	23 952	13 579	139 782	7 526	1 266	4 614	6 710	1 722	1 742	
07	185 023	130 861	105 469	19 893	34 787	16 475	25 392	14 279	149 519	7 442	1 304	5 649	5 871	2 127	1 727	
08	P 188 184	P 129 582	P 104 035	P 19 900	P 34 210	P 15 074	P 25 547	P 13 218	P 147 949	P 7 693	P 1 486	P 7 201	P 5 917	P 2 169	P 1 796	
08 Abr	P 17 964	P 12 301	P 9 912	P 1 873	P 3 355	P 1 425	P 2 389	P 1 288	P 14 275	P 683	P 137	P 574	P 544	P 229	P 151	
08 May	P 16 621	P 11 656	P 9 473	P 1 906	P 3 179	P 1 416	P 2 183	P 1 129	P 13 127	P 667	P 97	P 608	P 506	P 187	P 143	
08 Jun	P 15 464	P 10 820	P 8 735	P 1 692	P 3 001	P 1 241	P 2 085	P 1 031	P 12 242	P 603	P 95	P 493	P 456	P 191	P 143	
08 Jul	P 17 189	P 11 111	P 8 960	P 1 544	P 3 143	P 1 278	P 2 151	P 1 101	P 12 973	P 807	P 193	P 777	P 619	P 213	P 185	
08 Ago	P 12 122	P 7 573	P 5 863	P 1 166	P 1 670	P 761	P 1 710	P 899	P 8 928	P 560	P 118	P 603	P 421	P 153	P 152	
08 Sep	P 17 290	P 12 353	P 9 868	P 1 808	P 3 328	P 1 468	P 2 485	P 1 251	P 13 737	P 596	P 111	P 590	P 507	P 165	P 154	
08 Oct	P 16 672	P 11 185	P 9 051	P 1 725	P 2 984	P 1 310	P 2 134	P 1 068	P 12 870	P 670	P 148	P 787	P 560	P 181	P 169	
08 Nov	P 14 289	P 9 677	P 7 824	P 1 607	P 2 448	P 1 096	P 1 853	P 871	P 11 136	P 656	P 113	P 660	P 464	P 122	P 140	
08 Dic	P 13 142	P 8 482	P 6 888	P 1 283	P 2 097	P 908	P 1 594	P 769	P 9 968	P 713	P 146	P 726	P 556	P 190	P 143	
09 Ene	P 11 092	P 7 976	P 6 671	P 1 315	P 2 388	P 837	P 1 305	P 619	P 9 079	P 467	P 87	P 391	P 275	P 99	P 120	
09 Feb	P 12 401	P 8 529	P 6 983	P 1 356	P 2 288	P 1 010	P 1 546	P 835	P 9 791	P 467	P 92	P 608	P 377	P 128	P 151	
09 Mar	P 13 714	P 9 581	P 7 783	P 1 645	P 2 587	P 1 117	P 1 798	P 895	P 10 943	P 521	P 94	P 601	P 455	P 167	P 163	
09 Abr	P 13 192	P 9 377	P 7 821	P 1 603	P 2 677	P 1 135	P 1 556	P 813	P 10 599	P 449	P 102	P 538	P 399	P 168	P 146	
09 May	P 12 893	P 8 893	P 7 336	P 1 487	P 2 422	P 1 123	P 1 557	P 815	P 10 187	P 538	P 89	P 591	P 393	P 164	P 136	
09 Jun	P 13 896	P 9 552	P 7 898	P 1 513	P 2 780	P 1 211	P 1 653	P 933	P 10 919	P 497	P 108	P 620	P 384	P 191	P 141	
09 Jul	P 14 475	P 9 670	P 7 867	P 1 420	P 2 781	P 1 126	P 1 803	P 971	P 11 335	P 716	P 114	P 613	P 494	P 180	P 149	

18. ESTADÍSTICAS DE ADUANAS
C) Índices de valor unitario

18.6 Importaciones/introducciones

Ministerio de Economía y Hacienda

Base 2000 = 100

	1	Bienes de consumo				5	Bienes intermedios				
		2	3	4	Bienes de capital		6	7	No energéticos		
									8	9	10
04	97,0	102,4	102,2	102,6	85,2	97,3	98,5	97,0	97,3	100,0	
05	101,8	103,5	103,5	103,7	86,1	105,1	124,3	100,3	100,9	100,9	
06	105,2	103,3	102,0	103,8	84,8	111,3	149,3	102,4	102,8	104,5	
07	106,3	104,4	103,2	104,9	82,6	113,2	147,5	105,5	105,5	111,9	
08	110,2	104,3	106,1	104,0	84,0	119,5	177,4	104,6	105,4	123,8	
07 Dic	104,1	92,9	105,3	90,1	80,8	115,6	164,8	102,5	103,8	115,1	
08 Ene	108,6	102,6	107,5	101,7	83,7	117,6	171,3	102,7	104,2	121,2	
08 Feb	107,8	100,1	107,2	98,7	87,0	116,8	168,2	106,1	105,2	125,8	
08 Mar	108,5	102,1	106,6	101,2	83,5	117,5	171,1	101,2	103,6	122,0	
08 Abr	108,7	103,9	105,4	103,7	84,0	117,1	176,0	103,3	103,5	116,3	
08 May	109,6	104,5	104,5	104,8	82,5	118,6	190,2	103,7	102,7	121,8	
08 Jun	109,9	102,5	103,6	102,3	82,4	119,9	195,7	102,2	102,0	125,8	
08 Jul	113,2	102,1	104,0	101,7	80,1	126,0	197,4	106,9	108,2	121,9	
08 Ago	114,7	107,4	103,7	108,9	85,9	125,0	189,7	104,4	106,8	137,3	
08 Sep	113,1	103,5	104,0	103,5	83,8	124,9	190,8	109,0	109,3	126,2	
08 Oct	112,3	109,0	109,4	109,1	84,1	121,0	175,7	107,1	107,9	123,7	
08 Nov	111,2	110,2	109,7	110,6	88,5	117,7	163,6	105,9	106,8	120,5	
08 Dic	106,0	104,8	109,0	103,9	84,0	112,2	139,2	103,4	106,5	126,0	
09 Ene	100,6	105,6	108,5	105,0	77,2	103,6	124,3	97,7	101,2	103,6	
09 Feb	100,1	107,8	102,6	109,1	83,8	100,1	118,4	93,9	99,8	113,1	
09 Mar	100,3	107,1	101,7	109,0	85,2	100,7	118,1	95,7	98,5	110,7	
09 Abr	99,3	103,1	101,1	104,1	84,3	101,9	119,4	96,9	100,3	99,5	
09 May	98,6	106,1	99,8	108,6	77,2	100,6	120,6	94,8	98,5	96,2	
09 Jun	98,2	100,6	97,7	102,0	82,5	101,8	126,8	95,5	96,8	96,3	
09 Jul	98,3	96,4	98,3	96,1	84,3	103,6	131,1	96,0	98,8	98,7	

18. ESTADÍSTICAS DE ADUANAS
C) Índices de valor unitario

18.7 Exportaciones/expediciones

Ministerio de Economía y Hacienda

Base 2000 = 100

	Total	Bienes de consumo			Bienes de capital	Bienes intermedios				
		Total	Alimenticio	No alimenticio		Total	Energéticos	No energéticos		
								Total	Industriales	Agrícolas
1	2	3	4	5	6	7	8	9	10	
04	99,0	104,7	107,2	103,9	86,8	97,0	105,6	96,5	96,6	97,7
05	103,7	106,6	111,3	104,9	92,7	103,3	141,9	101,3	101,4	101,2
06	108,5	110,5	112,0	110,2	94,9	109,6	164,9	107,0	107,0	105,4
07	111,3	113,1	115,3	112,7	93,7	113,3	171,5	110,7	110,6	106,3
08	113,3	113,8	120,7	111,4	95,1	116,3	220,5	110,7	111,3	107,4
07 Dic	111,5	115,2	115,3	116,1	102,6	110,5	188,4	106,5	106,7	109,5
08 Ene	112,0	114,4	115,5	114,6	94,6	113,6	176,0	110,5	110,8	111,4
<i>Feb</i>	113,9	115,9	117,0	115,9	93,0	116,5	199,9	113,1	112,9	108,8
<i>Mar</i>	112,5	115,5	122,4	113,1	95,8	113,5	195,9	108,9	109,6	106,1
<i>Abr</i>	110,9	111,0	120,2	107,5	92,0	114,3	201,1	109,9	110,3	104,3
<i>May</i>	112,1	111,8	126,4	106,1	94,5	115,6	220,9	110,7	110,8	108,1
<i>Jun</i>	112,7	110,9	122,3	106,8	98,3	116,4	233,5	110,2	110,7	109,3
<i>Jul</i>	115,8	114,9	119,2	113,8	99,1	119,3	241,1	112,0	113,0	110,4
<i>Ago</i>	114,7	115,4	122,3	112,2	98,9	117,1	242,5	108,2	109,8	107,3
<i>Sep</i>	114,4	113,4	121,6	111,2	96,5	118,6	242,1	111,2	112,2	105,3
<i>Oct</i>	112,8	116,1	123,3	113,6	77,0	118,0	234,8	111,9	112,4	105,7
<i>Nov</i>	115,4	115,5	121,2	113,2	97,4	118,9	230,1	112,4	113,3	110,0
<i>Dic</i>	112,9	111,7	118,3	108,5	110,0	113,7	210,2	108,3	109,1	103,4
09 Ene	108,9	113,8	116,5	114,2	88,0	109,1	163,6	106,0	107,0	104,6
<i>Feb</i>	107,2	110,3	118,3	107,3	87,6	108,7	162,9	106,1	106,2	98,5
<i>Mar</i>	107,3	110,4	121,8	106,0	90,1	108,1	155,4	106,1	105,6	97,7
<i>Abr</i>	105,2	110,6	122,2	106,0	83,2	105,2	154,4	103,3	102,5	95,1
<i>May</i>	102,8	107,9	119,4	103,3	94,8	100,7	144,8	98,3	99,0	97,6
<i>Jun</i>	106,3	113,1	115,3	112,8	90,2	104,5	163,0	101,7	101,7	98,5
<i>Jul</i>	107,4	113,8	116,1	113,0	93,0	105,3	145,1	103,6	103,3	97,8

19 TIPOS DE INTERÉS
INTEREST RATES

19. TIPOS DE INTERÉS
A) Tipos de interés legales

19.1 Tipos de interés legales, EURIBOR, MIBOR y otros tipos oficiales de referencia del mercado hipotecario (a)

Porcentajes

		Tipos legales					Mercado hipotec: Tipos de refer. ofic. (Resoluc. B.E.21/1/1994 y CBE 7/99)							Deuda pública índice nominal para pagos semestrales (col.11) (R.DGTFP. 5/12/89)		
		Interés legal	Interés básico del Banco de España	Interés Ley enjuiciamiento civil	Interés de demora a efectos tributarios	Interés de demora en operaciones comerciales Ley 3/04	Interbancarios		Tipo activo de referencia de cajas de ahorros (Indicador CECA).	Tipo medio préstamos hipotecarios a más de tres años. Adquisición de vivienda libre. (Resolución DGTFP de 4/2/1991)			Deuda públ. Rendimiento interno merc. secund. entre 2 y 6 años (R.DGTFP. 5/12/89)		Fecha publicación BOE	
							MIBOR a un año	EURIBOR a un año		Bancos	Cajas de ahorro	Conjunto de entidades			Tipos cols. 6,7 y 12	Resto tipos oficiales
03	M	4,25	-	6,25	5,50	9,47	2,341	2,336	5,042	3,627	3,791	3,713	3,013	2,991
04	M	3,75	-	5,75	4,75	9,02	2,276	2,274	4,708	3,265	3,435	3,356	3,102	3,078
05	M	4,00	-	6,00	5,00	9,07	2,335	2,334	4,479	3,181	3,373	3,283	2,681	2,663
06	M	4,00	-	6,00	5,00	9,54	3,432	3,436	5,021	4,117	4,222	4,173	3,349	3,322
07	M	5,00	-	7,00	6,25	10,83	4,445	4,450	5,771	5,203	5,276	5,242	4,081	4,040
08	M	5,50	-	7,50	7,00	11,14	4,807	4,813	6,521	5,780	5,921	5,857	4,059	4,018
08	Oct	5,50	-	7,50	7,00	11,07	5,277	5,248	7,000	6,159	6,331	6,253	4,315	21-11-08	21-11-08	4,269
	Nov	5,50	-	7,50	7,00	11,07	4,424	4,350	7,000	6,166	6,341	6,258	4,190	18-12-08	18-12-08	4,147
	Dic	5,50	-	7,50	7,00	11,07	3,455	3,452	6,625	5,635	6,084	5,891	3,960	3-01-09	20-01-09	3,922
09	Ene	5,50	-	7,50	7,00	9,50	2,625	2,622	6,125	4,684	5,203	4,983	3,682	3-02-09	19-02-09	3,649
	Feb	5,50	-	7,50	7,00	9,50	2,134	2,135	5,625	4,120	4,492	4,324	3,464	3-03-09	19-03-09	3,434
	Mar	5,50	-	7,50	7,00	9,50	1,908	1,909	5,125	3,581	3,997	3,821	3,202	2-04-09	18-04-09	3,177
	Abr	4,00	-	6,00	5,00	9,50	1,771	1,771	5,000	3,355	3,743	3,573	2,980	6-05-09	20-05-09	2,958
	May	4,00	-	6,00	5,00	9,50	1,644	1,644	4,875	3,154	3,616	3,411	2,832	2-06-09	17-06-09	2,812
	Jun	4,00	-	6,00	5,00	9,50	1,610	1,610	4,750	3,010	3,496	3,294	2,748	2-07-09	18-07-09	2,729
	Jul	4,00	-	6,00	5,00	8,00	1,412	1,412	4,875	2,945	3,375	3,187	2,663	4-08-09	21-08-09	2,645
	Ago	4,00	-	6,00	5,00	8,00	1,334	1,334	4,875	2,811	3,290	3,084	2,572	2-09-09	18-09-09	2,555
	Sep	4,00	-	6,00	5,00	8,00	1,261	1,261	2,496	2-10-09
	Oct	4,00	-	6,00	5,00	8,00

(a) Los datos de los tipos de referencia oficiales del mercado hipotecario (columnas 6 a 12) tienen carácter oficial al publicarse en el BOE. Hasta ese momento son provisionales y su difusión en este cuadro se realiza a efectos informativos exclusivamente.

19. TIPOS DE INTERÉS
A) Tipos de interés legales

19.2 Tipos de interés de referencia del mercado hipotecario (no oficiales) y otros tipos de interés

Porcentajes

	Tipos referencia mercado hipotecario Resolución DGTFP 20/6/1986			Preferenciales		Otros tipos de referencia			Régimen fiscal activos financ. Rend.mixto art 3 Ley 14/1985			
	Crédito tipo medio trimestral	Emisión		Bancos	Cajas de ahorros	Crédito al consumo		Tipo pasivo de cajas de ahorros (Indicador CECA)	Plazo igual o inferior a 4 años	Plazo desde 4 a 7 años	Plazo desde 7 a 10 años	
		Cédulas hipotecarias	Deuda Púb. interior 3 a 6 años			Bancos	Cajas de ahorros					
												4
02	3,250	4,333	3,971	5,29	4,99	9,22	8,57	2,375	2,879	3,195	3,669	
03	2,250	4,018	3,033	5,07	4,82	9,25	8,29	1,750	2,234	2,832	3,508	
04	2,250	3,926	3,007	4,98	4,49	8,68	8,04	1,750	2,225	2,824	3,303	
05	2,500	2,150	2,580	5,03	4,42	8,75	7,91	1,875	1,735	2,114	2,532	
06	3,750	4,168	3,660	5,21	4,53	8,90	8,02	2,875	2,940	2,936	3,190	
07	4,500	4,867	4,120	5,46	5,09	9,01	8,48	3,875	-	3,352	-	
08	Ago	...	4,793	4,314	5,60	5,38	9,46	8,76	4,500	3,183	3,254	3,862
	Sep	5,250	4,847	4,317	5,63	5,39	9,48	8,77	4,500	3,183	3,254	3,862
	Oct	...	5,405	4,407	5,62	5,40	9,50	8,81	4,625	3,464	3,884	3,665
	Nov	...	5,392	4,347	5,61	5,39	9,50	8,81	4,375	3,464	3,884	3,665
	Dic	5,000	5,983	3,857	5,53	5,31	9,54	8,80	4,000	3,464	3,884	3,665
09	Ene	...	6,284	3,494	5,46	5,26	9,46	8,90	3,500	2,340	2,647	3,162
	Feb	...	3,841	3,378	5,43	5,20	9,43	8,88	3,000	2,340	2,647	3,162
	Mar	2,500	3,818	3,188	5,39	5,11	9,41	8,87	2,625	2,340	2,647	3,162
	Abr	...	3,816	2,931	5,37	4,96	9,22	8,93	2,375	1,998	2,400	3,361
	May	...	3,816	2,815	5,31	4,91	9,26	8,87	2,375	1,998	2,400	3,361
	Jun	2,250	3,775	2,793	5,31	4,91	9,25	8,87	2,250	1,998	2,400	3,361
	Jul	...	3,500	2,758	5,27	4,86	9,32	8,80	2,250	1,592	2,433	3,251
	Ago	...	3,500	2,629	5,31	4,85	9,35	8,80	2,125	1,592	2,433	3,251
	Sep	5,30	4,83	9,36	8,80	...	1,592	2,433	3,251
	Oct	1,626	2,229	3,092	

19. TIPOS DE INTERÉS
B) Tipos de interés aplicados por las IFM
a residentes en la UEM

19.3 Tipos de interés (TAE y TEDR) de nuevas operaciones
Préstamos y créditos a hogares e ISFLSH
Entidades de crédito (a)

Porcentajes

Descu- bier- tos	T E D R													T A E			
	Crédito a la vivienda					Crédito al consumo				Crédito para otros fines				Vivien- da	Consumo	Otros fines	
	Tipo medio ponde- rado	Hasta 1 año	Más de 1 y hasta 5 años	Más de 5 y hasta 10 años	Más de 10 años	Tipo medio ponde- rado	Hasta 1 año	Más de 1 y hasta 5 años	Más de 5 años	Tipo medio ponde- rado	Hasta 1 año	Más de 1 y hasta 5 años	Más de 5 años				
1	2	3	4	5	6	7	8	9	10	11	12	13	14	15	16	17	
04	12,08	3,23	3,19	3,47	6,71	3,36	7,80	8,40	7,27	6,97	4,20	4,10	4,92	5,36	3,39	8,42	4,69
05	12,92	3,32	3,29	3,59	6,56	3,39	7,77	8,13	7,57	6,98	4,18	4,10	4,46	5,52	3,46	8,34	4,60
06	12,18	4,56	4,53	4,78	6,79	4,74	8,84	9,48	8,40	8,04	5,09	5,01	5,64	6,13	4,74	9,41	5,58
07	13,56	5,38	5,35	5,65	7,29	5,33	9,53	10,24	8,86	8,85	6,36	6,33	6,38	7,01	5,53	10,07	6,84
08	13,43	5,65	5,63	5,71	8,05	5,64	10,48	10,94	9,51	9,89	6,51	6,48	6,43	7,53	5,83	10,99	7,03
08 Jun	12,87	5,58	5,55	5,90	7,85	5,60	10,09	10,73	9,25	9,40	6,65	6,61	6,68	7,31	5,71	10,75	7,16
Jul	13,45	5,81	5,77	6,08	7,90	5,68	10,00	10,80	9,50	9,16	6,77	6,69	6,97	7,81	5,94	10,66	7,26
Ago	13,40	6,03	6,00	6,18	8,19	5,79	11,15	12,13	9,89	9,82	7,15	7,13	7,29	7,23	6,18	11,72	7,77
Sep	13,52	6,05	6,01	6,28	8,18	5,84	10,96	11,87	9,74	9,98	7,14	7,10	7,09	7,60	6,21	11,51	7,79
Oct	13,77	6,07	6,04	6,26	7,89	5,78	10,68	11,18	9,84	10,02	7,23	7,22	7,18	7,47	6,21	11,22	7,80
Nov	13,60	6,02	5,99	6,21	7,84	5,76	10,83	11,41	9,67	10,04	7,10	7,04	7,10	8,39	6,18	11,35	7,70
Dic	13,43	5,65	5,63	5,71	8,05	5,64	10,48	10,94	9,51	9,89	6,51	6,48	6,43	7,53	5,83	10,99	7,03
09 Ene	13,00	4,84	4,80	5,03	7,67	5,24	11,08	11,93	9,29	9,81	5,93	5,89	5,76	7,64	4,97	11,55	6,45
Feb	13,56	4,24	4,16	4,64	7,67	5,22	10,27	11,19	8,79	9,46	5,20	5,16	4,97	7,52	4,35	10,80	5,63
Mar	13,78	3,80	3,69	4,45	7,52	5,00	9,73	10,25	8,23	9,66	5,04	5,08	4,54	7,27	3,91	10,25	5,49
Abr	13,00	3,45	3,34	4,09	7,59	5,01	10,14	11,00	7,78	9,80	5,10	5,03	4,86	7,26	3,55	10,61	5,58
May	12,14	3,25	3,13	3,92	7,35	4,70	9,89	10,64	7,73	9,52	5,29	5,24	4,92	7,16	3,36	10,31	5,98
Jun	11,61	3,06	2,95	3,80	7,65	4,32	9,62	9,91	8,74	9,55	5,21	5,06	5,38	7,15	3,16	10,15	5,68
Jul	12,03	2,98	2,92	3,48	7,52	3,73	9,86	10,32	8,92	9,45	5,15	4,95	5,43	6,94	3,07	10,34	5,65
Ago	P 11,64	2,89	2,80	3,51	8,01	4,07	10,70	11,58	9,04	9,27	5,33	5,22	5,59	6,41	2,99	11,17	5,80

NOTA. Los plazos van referidos al período inicial de fijación del tipo. Por ejemplo, un préstamo a 15 años a tipo variable revisable anualmente, se clasifica en el plazo 'hasta un año'.

(a) TAE:Tasa anual equivalente. TEDR:Tipo efectivo definición restringida, que equivale a TAE sin incluir comisiones.

19. TIPOS DE INTERÉS
B) Tipos de interés aplicados por las IFM
a residentes en la UEM

19.6 Tipos de interés (TAE y TEDR) de nuevas operaciones
Préstamos y créditos a las sociedades no financieras
Entidades de crédito (a)

Porcentajes

Descu- bier- tos	T E D R									T A E	
	Otros créditos hasta 1 millón de euros				Otros créditos de más 1 millón de euros					Créditos hasta 1 millón de euros	Créditos de más de 1 millón de euros
	Tipo medio ponde- rado	Hasta 1 año	Más de 1 y hasta 5 años	Más de 5 años	Tipo medio ponde- rado	Hasta 1 año	Más de 1 y hasta 5 años	Más de 5 años			
1	2	3	4	5	6	7	8	9	10	11	
04	19,51	3,76	3,74	4,55	4,12	2,91	2,87	2,98	3,59	4,12	3,02
05	16,29	3,71	3,69	4,60	3,99	3,15	3,12	3,01	3,57	4,04	3,31
06	12,69	4,85	4,83	5,45	5,24	4,44	4,43	4,48	4,50	5,20	4,69
07	18,26	5,97	5,96	6,20	6,16	5,37	5,33	5,69	5,86	6,32	5,48
08	20,66	5,52	5,51	6,01	5,95	4,30	4,30	4,15	4,44	5,91	4,43
08 Jun	19,95	6,13	6,12	6,44	6,47	5,40	5,38	5,58	5,67	6,50	5,49
Jul	20,42	6,27	6,26	6,60	6,48	5,60	5,59	5,74	5,83	6,64	5,72
Ago	20,66	6,31	6,30	6,75	6,37	5,62	5,62	5,49	5,84	6,67	5,79
Sep	20,80	6,33	6,32	6,83	6,63	5,58	5,56	5,84	5,59	6,70	5,70
Oct	20,29	6,57	6,56	6,83	6,65	5,54	5,61	5,72	4,14	6,97	5,65
Nov	20,19	6,16	6,15	6,51	6,25	4,99	5,02	4,91	4,63	6,56	5,12
Dic	20,66	5,52	5,51	6,01	5,95	4,30	4,30	4,15	4,44	5,91	4,43
09 Ene	20,17	4,96	4,93	5,67	6,35	3,48	3,46	3,38	4,41	5,40	3,58
Feb	21,41	4,61	4,55	5,41	5,33	3,04	3,01	2,92	3,92	5,06	3,15
Mar	21,31	4,39	4,31	5,43	4,81	2,85	2,85	2,70	3,10	4,84	3,08
Abr	21,86	4,25	4,15	5,54	4,90	2,43	2,40	2,75	2,80	4,69	2,61
May	20,21	4,17	4,06	5,55	5,13	2,43	2,38	2,72	3,29	4,62	2,64
Jun	20,74	4,18	4,08	5,65	4,67	2,52	2,50	2,60	2,89	4,69	2,68
Jul	20,17	4,05	3,99	5,25	3,33	2,33	2,31	2,37	2,78	4,56	2,48
Ago	P 20,80	3,93	3,87	5,32	4,06	2,11	2,11	1,91	2,55	4,44	2,29

NOTA. Los plazos van referidos al período inicial de fijación del tipo. Por ejemplo, un préstamo a 15 años a tipo variable revisable anualmente, se clasifica en el plazo 'hasta un año'.

(a) TAE:Tasa anual equivalente. TEDR:Tipo efectivo definición restringida, que equivale a TAE sin incluir comisiones.

19. TIPOS DE INTERES
B) Tipos de interés aplicados por las IFM
a residentes en la UEM

19.9 Tipos de interés (TEDR) de nuevas operaciones
Depósitos de hogares y sociedades no financieras
Entidades de crédito. (a)

Porcentajes

	Hogares e ISFLSH								Sociedades no financieras						Hogares e ISFLSH y sociedades no financieras. Cesiones temporales
	A la vista (b)	Disponibles con preaviso (b) (c)		A plazo			Cesiones temporales	A la vista (b)	A plazo			Cesiones temporales			
		Hasta 3 meses	Más de 3 meses	Tipo medio ponderado	Hasta 1 año	Más de 1 y hasta 2 años			Más de 2 años	Tipo medio ponderado	Hasta 1 año		Más de 1 y hasta 2 años	Más de 2 años	
1	2	3	4	5	6	7	8	9	10	11	12	13	14	15	
04	0,62	0,26	-	2,06	2,06	2,10	2,08	2,11	0,68	2,06	2,04	2,18	2,60	2,03	2,04
05	0,41	0,24	2,86	2,27	2,30	2,01	2,02	2,25	0,82	2,22	2,22	2,25	2,26	2,22	2,23
06	0,52	-	4,04	3,20	3,22	3,01	2,97	3,28	1,27	3,37	3,37	3,25	3,35	3,48	3,46
07	0,70	-	5,03	4,41	4,49	3,82	3,26	3,72	1,94	4,42	4,43	3,83	2,78	3,92	3,91
08	0,69	-	5,03	4,18	4,17	4,40	3,48	2,20	1,77	3,47	3,45	4,32	3,41	2,29	2,28
08 Jun	0,75	-	4,91	4,64	4,68	4,48	3,19	3,88	2,04	4,59	4,58	4,65	4,79	4,07	4,06
Jul	0,78	-	4,90	4,79	4,85	4,52	2,36	4,04	2,09	4,71	4,72	4,73	3,11	4,24	4,22
Ago	0,79	-	4,93	4,78	4,81	4,75	2,80	4,08	2,20	4,65	4,65	4,96	2,95	4,34	4,32
Sep	0,80	-	4,96	4,84	4,87	4,84	2,78	4,07	2,13	4,71	4,70	4,93	3,82	4,21	4,20
Oct	0,77	-	5,54	5,04	5,07	4,83	3,89	3,34	2,25	4,67	4,66	5,15	4,29	3,42	3,41
Nov	0,73	-	4,91	4,60	4,60	4,72	3,31	2,72	2,00	3,98	3,96	4,64	3,87	2,88	2,86
Dic	0,69	-	5,03	4,18	4,17	4,40	3,48	2,20	1,77	3,47	3,45	4,32	3,41	2,29	2,28
09 Ene	0,61	-	3,05	3,47	3,43	4,04	2,99	1,56	1,39	2,75	2,71	3,66	3,66	1,59	1,58
Feb	0,60	-	2,21	3,12	3,09	3,48	2,36	1,14	1,27	2,30	2,26	3,47	2,92	1,18	1,17
Mar	0,55	-	1,98	2,76	2,75	2,91	2,77	0,89	1,01	2,03	2,00	3,17	2,63	0,94	0,94
Abr	0,49	-	1,56	2,46	2,47	2,55	2,07	0,74	0,87	1,90	1,88	2,42	2,43	0,76	0,75
May	0,46	-	1,38	2,38	2,41	2,30	2,09	0,64	0,79	1,77	1,74	2,27	2,26	0,70	0,69
Jun	0,42	-	1,38	2,34	2,37	2,26	2,10	0,67	0,65	1,60	1,59	1,96	2,08	0,70	0,69
Jul	0,41	-	1,19	2,37	2,36	2,29	2,53	0,35	0,62	1,50	1,47	2,27	2,46	0,33	0,33
Ago	P 0,42	-	0,99	2,31	2,28	2,23	2,54	0,35	0,65	1,31	1,27	1,98	2,36	0,28	0,28

(a) TEDR: Tipo efectivo definición restringida, que equivale a TAE sin incluir comisiones.

(b) Para estas categorías de depósitos las nuevas operaciones equivalen al total del saldo vivo, por lo tanto estos tipos de interés coinciden con los que figuran en el cuadro 19.15.

(c) Incluye sociedades no financieras

19. TIPOS DE INTERÉS
B) Tipos de interés aplicados por las IFM
a residentes en la UEM

19.12 Tipos de interés (TEDR) de los saldos vivos
Préstamos y créditos a hogares y sociedades no financieras
Entidades de crédito (a)

Porcentajes

	Hogares e ISFLSH								Sociedades no financieras			
	Crédito a la vivienda				Crédito al consumo y otros fines				Tipo medio ponderado	Hasta un año	Más de 1 y hasta 5 años	Más de 5 años
	Tipo medio ponderado	Hasta un año	Más de 1 y hasta 5 años	Más de 5 años	Tipo medio ponderado	Hasta un año	Más de 1 y hasta 5 años	Más de 5 años				
1	2	3	4	5	6	7	8	9	10	11	12	
04	3,47	4,44	4,77	3,44	5,58	6,17	6,55	4,93	3,36	3,49	3,40	3,26
05	3,33	4,25	4,46	3,31	5,30	5,65	6,34	4,71	3,37	3,51	3,36	3,28
06	4,18	4,95	5,14	4,17	5,81	6,01	6,74	5,34	4,39	4,72	4,32	4,24
07	5,17	5,70	6,01	5,15	6,62	7,04	7,35	6,18	5,43	5,75	5,40	5,27
08	5,65	5,56	5,99	5,65	7,06	7,50	7,74	6,69	5,55	5,64	5,52	5,53
08 Jun	5,43	5,98	6,19	5,42	6,89	7,42	7,58	6,43	5,66	6,02	5,66	5,48
Jul	5,51	5,99	6,26	5,50	6,94	7,44	7,67	6,50	5,76	6,12	5,77	5,58
Ago	5,57	6,00	6,32	5,56	6,99	7,51	7,72	6,55	5,81	6,16	5,79	5,64
Sep	5,61	5,79	6,49	5,60	7,06	7,62	7,80	6,62	5,88	6,21	5,90	5,71
Oct	5,67	5,84	6,45	5,66	7,11	7,73	7,83	6,66	5,97	6,27	5,98	5,81
Nov	5,72	5,64	6,20	5,71	7,04	7,18	7,82	6,71	5,87	6,08	5,89	5,76
Dic	5,65	5,56	5,99	5,65	7,06	7,50	7,74	6,69	5,55	5,64	5,52	5,53
09 Ene	5,49	5,41	5,68	5,49	6,96	7,41	7,65	6,59	5,15	5,12	5,06	5,21
Feb	5,31	5,32	5,56	5,31	6,86	7,39	7,56	6,46	4,83	4,74	4,73	4,93
Mar	5,11	5,18	5,37	5,11	6,73	7,32	7,45	6,31	4,50	4,36	4,41	4,62
Abr	4,94	5,08	5,13	4,94	6,56	7,12	7,35	6,14	4,26	4,11	4,17	4,37
May	4,76	4,86	5,07	4,76	6,44	7,06	7,27	6,00	4,10	3,98	4,04	4,19
Jun	4,49	4,66	4,94	4,48	6,23	6,52	7,22	5,82	3,95	3,91	3,95	3,97
Jul	4,24	4,51	4,73	4,23	6,12	6,70	7,09	5,64	3,78	3,72	3,81	3,78
Ago	P 4,05	4,38	4,64	4,05	6,06	6,93	7,01	5,53	3,67	3,61	3,71	3,67

NOTA. Los plazos van referidos al período original de vencimiento del préstamo. Por ejemplo, un préstamo a 15 años a tipo variable revisable anualmente, se clasifica en el plazo 'a más de 5 años'.

(a) TEDR: Tipo efectivo definición restringida, que equivale a TAE sin incluir comisiones.

19. TIPOS DE INTERÉS
B) Tipos de interés aplicados por las IFM
a residentes en la UEM

19.15 Tipos de interés (TEDR) de los saldos vivos
Depósitos de hogares y sociedades no financieras
Entidades de crédito (a)

Porcentajes

	Hogares e ISFLSH							Sociedades no financieras					Hogares e ISFLSH y sociedades no financieras. Cesiones temporales
	A la vista (b)	Disponibles con preaviso (b)		A plazo			Cesiones temporales	A la vista (b)	A plazo			Cesiones temporales	
		Hasta 3 meses	Más de 3 meses	Tipo medio ponderado	Hasta dos años	Más de dos años			Tipo medio ponderado	Hasta dos años	Más de dos años		
1	2	3	4	5	6	7	8	9	10	11	12	13	
04	0,62	0,26	-	2,03	1,84	2,38	2,06	0,68	2,17	2,08	2,44	2,10	2,09
05	0,41	0,24	2,86	2,06	1,96	2,26	2,18	0,82	2,24	2,17	2,50	2,17	2,17
06	0,52	-	4,04	2,73	2,83	2,49	3,05	1,27	3,07	3,08	3,05	3,35	3,27
07	0,70	-	5,03	3,73	3,98	2,57	3,61	1,94	4,15	4,26	3,44	3,98	3,89
08	0,69	-	5,03	4,39	4,60	2,91	2,68	1,77	4,38	4,45	3,82	2,47	2,52
08 Jun	0,75	-	4,91	4,12	4,33	2,78	3,68	2,04	4,50	4,59	3,85	4,23	4,12
Jul	0,78	-	4,90	4,22	4,44	2,79	3,80	2,09	4,61	4,71	3,92	4,36	4,24
Ago	0,79	-	4,93	4,29	4,51	2,82	3,83	2,20	4,58	4,67	3,91	4,38	4,26
Sep	0,80	-	4,96	4,37	4,59	2,87	3,77	2,13	4,71	4,81	3,97	4,08	4,02
Oct	0,77	-	5,54	4,47	4,68	2,91	3,40	2,25	4,74	4,83	4,01	3,51	3,49
Nov	0,73	-	4,91	4,47	4,67	2,93	3,18	2,00	4,70	4,78	4,05	3,09	3,11
Dic	0,69	-	5,03	4,39	4,60	2,91	2,68	1,77	4,38	4,45	3,82	2,47	2,52
09 Ene	0,61	-	3,05	4,21	4,37	2,89	2,20	1,39	4,04	4,10	3,59	1,64	1,77
Feb	0,60	-	2,21	4,05	4,19	2,80	2,12	1,27	3,90	3,94	3,51	1,52	1,64
Mar	0,55	-	1,98	3,89	4,02	2,77	1,91	1,01	3,60	3,61	3,43	1,21	1,35
Abr	0,49	-	1,56	3,68	3,79	2,68	1,52	0,87	3,40	3,40	3,38	1,00	1,08
May	0,46	-	1,38	3,54	3,64	2,60	1,48	0,79	3,24	3,25	3,14	1,00	1,08
Jun	0,42	-	1,38	3,37	3,46	2,54	1,25	0,65	2,90	2,89	3,04	0,88	0,94
Jul	0,41	-	1,19	3,20	3,28	2,49	1,05	0,62	2,77	2,77	2,76	0,62	0,69
Ago P	0,42	-	0,99	3,07	3,15	2,42	1,00	0,65	2,70	2,69	2,84	0,61	0,68

(a) TEDR: Tipo efectivo definición restringida, que equivale a TAE sin incluir comisiones.

(b) Para estas categorías de depósitos las nuevas operaciones equivalen al total del saldo vivo, por lo tanto estos tipos de interés coinciden con los que figuran en el cuadro 19.9.

20. TIPOS DE CAMBIO E ÍNDICES DE COMPETITIVIDAD
A) Tipos de cambio

20.1 Tipos de cambio del euro (a)

Banco Central Europeo y FMI para el DEG

Unidades monetarias por euro. Media de datos diarios

	1	2	3	4	5	6	7	8	9	10	11
	Dólar estadounidense (USD)	Yen japonés (JPY)	Franco suizo (CHF)	Libra esterlina (GBP)	Corona sueca (SEK)	Corona danesa (DKK)	Corona noruega (NOK)	Dólar canadiense (CAD)	Dólar australiano (AUD)	Dólar neozelandés (NZD)	Pro memoria DEG (XDR)
03	1,1312	130,97	1,5212	0,69199	9,1242	7,4307	8,0033	1,5817	1,7379	1,9438	0,8071
04	1,2439	134,44	1,5438	0,67866	9,1243	7,4399	8,3697	1,6167	1,6905	1,8731	0,8393
05	1,2441	136,85	1,5483	0,68380	9,2822	7,4518	8,0092	1,5087	1,6320	1,7660	0,8419
06	1,2556	146,02	1,5729	0,68173	9,2544	7,4591	8,0472	1,4237	1,6668	1,9373	0,8531
07	1,3705	161,25	1,6427	0,68434	9,2501	7,4506	8,0165	1,4678	1,6348	1,8627	0,8948
08	1,4708	152,45	1,5874	0,79628	9,6152	7,4560	8,2237	1,5594	1,7416	2,0770	0,9292
08 Abr	1,5751	161,56	1,5964	0,79487	9,3699	7,4603	7,9629	1,5965	1,6933	1,9960	0,9624
<i>May</i>	1,5557	162,31	1,6247	0,79209	9,3106	7,4609	7,8648	1,5530	1,6382	2,0011	0,9581
<i>Jun</i>	1,5553	166,26	1,6139	0,79152	9,3739	7,4586	7,9915	1,5803	1,6343	2,0424	0,9606
<i>Jul</i>	1,5770	168,45	1,6193	0,79308	9,4566	7,4599	8,0487	1,5974	1,6386	2,0900	0,9669
<i>Ago</i>	1,4975	163,63	1,6212	0,79279	9,3984	7,4595	7,9723	1,5765	1,6961	2,1097	0,9447
<i>Sep</i>	1,4370	153,20	1,5942	0,79924	9,5637	7,4583	8,1566	1,5201	1,7543	2,1293	0,9237
<i>Oct</i>	1,3322	133,52	1,5194	0,78668	9,8506	7,4545	8,5928	1,5646	1,9345	2,1891	0,8792
<i>Nov</i>	1,2732	123,28	1,5162	0,83063	10,1275	7,4485	8,8094	1,5509	1,9381	2,2554	0,8585
<i>Dic</i>	1,3449	122,51	1,5393	0,90447	10,7538	7,4503	9,4228	1,6600	2,0105	2,4119	0,8843
09 Ene	1,3239	119,73	1,4935	0,91819	10,7264	7,4519	9,2164	1,6233	1,9633	2,4132	0,8768
<i>Feb</i>	1,2785	118,30	1,4904	0,88691	10,9069	7,4514	8,7838	1,5940	1,9723	2,4851	0,8605
<i>Mar</i>	1,3050	127,65	1,5083	0,91966	11,1767	7,4509	8,8388	1,6470	1,9594	2,4527	0,8797
<i>Abr</i>	1,3190	130,25	1,5147	0,89756	10,8796	7,4491	8,7867	1,6188	1,8504	2,3123	0,8840
<i>May</i>	1,3650	131,85	1,5118	0,88445	10,5820	7,4468	8,7943	1,5712	1,7831	2,2663	0,8968
<i>Jun</i>	1,4016	135,39	1,5148	0,85670	10,8713	7,4457	8,9388	1,5761	1,7463	2,1967	0,9072
<i>Jul</i>	1,4088	133,09	1,5202	0,86092	10,8262	7,4458	8,9494	1,5824	1,7504	2,1873	0,9077
<i>Ago</i>	1,4268	135,31	1,5236	0,86265	10,2210	7,4440	8,6602	1,5522	1,7081	2,1097	0,9145
<i>Sep</i>	1,4562	133,14	1,5148	0,89135	10,1976	7,4428	8,5964	1,5752	1,6903	2,0691	0,9228

Véanse notas al final del capítulo

20. TIPOS DE CAMBIO E ÍNDICES DE COMPETITIVIDAD
A) Tipos de cambio

20.2 Tipos de cambio del euro (a)

Banco Central Europeo

Unidades monetarias por euro. Media de datos diarios

	1	2	3	4	5	6	7	8	9
	Libra chipriota (b)(CYP)	Corona checa (CZK)	Forint húngaro (HUF)	Zloty polaco (PLN)	Tolar esloveno (c)(SIT)	Corona estona (EEK)	Corona eslovaca (SKK)	Corona islandesa (ISK)	Lats letón (LVL)
03	0,5841	31,846	253,62	4,3996	233,85	15,6466	41,489	86,65	0,6407
04	0,5818	31,891	251,66	4,5268	239,09	15,6466	40,022	87,14	0,6652
05	0,5768	29,782	248,05	4,0230	239,57	15,6466	38,599	78,23	0,6962
06	0,5758	28,342	264,26	3,8959	239,60	15,6466	37,234	87,76	0,6962
07	0,5826	27,766	251,35	3,7837	...	15,6466	33,775	87,63	0,7001
08	...	24,946	251,51	3,5121	...	15,6466	31,262	143,83	0,7027
08 Abr	...	25,064	253,75	3,4421	...	15,6466	32,374	116,65	0,6974
<i>May</i>	...	25,100	247,69	3,4038	...	15,6466	31,466	117,46	0,6987
<i>Jun</i>	...	24,316	242,42	3,3736	...	15,6466	30,322	123,28	0,7032
<i>Jul</i>	...	23,528	231,82	3,2591	...	15,6466	30,319	123,61	0,7035
<i>Ago</i>	...	24,287	235,88	3,2920	...	15,6466	30,334	122,07	0,7039
<i>Sep</i>	...	24,497	240,68	3,3747	...	15,6466	30,283	131,33	0,7060
<i>Oct</i>	...	24,768	260,15	3,5767	...	15,6466	30,459	274,64	0,7093
<i>Nov</i>	...	25,193	265,32	3,7326	...	15,6466	30,385	242,95	0,7092
<i>Dic</i>	...	26,120	265,02	4,0044	...	15,6466	30,196	290,00	0,7084
09 Ene	...	27,169	279,86	4,2300	...	15,6466	0,7043
<i>Feb</i>	...	28,461	298,30	4,6467	...	15,6466	0,7056
<i>Mar</i>	...	27,231	304,14	4,6210	...	15,6466	0,7083
<i>Abr</i>	...	26,774	295,26	4,4326	...	15,6466	0,7093
<i>May</i>	...	26,731	281,93	4,4103	...	15,6466	0,7092
<i>Jun</i>	...	26,545	280,46	4,5084	...	15,6466	0,7015
<i>Jul</i>	...	25,793	272,06	4,2965	...	15,6466	0,7006
<i>Ago</i>	...	25,646	270,05	4,1311	...	15,6466	0,7013
<i>Sep</i>	...	25,346	271,84	4,1584	...	15,6466	0,7039

Véanse notas al final del capítulo

20. TIPOS DE CAMBIO E ÍNDICES DE COMPETITIVIDAD
A) Tipos de cambio

20.3 Tipos de cambio del euro (a)

	Banco Central Europeo								
	1	2	3	4	5	6	7	8	9
	Leu rumano (b) (ROL/RON)	Lev búlgaro (BGN)	Lira maltesa(c) (MTL)	Lira turca (d) (TRL/TRY)	Litas lituano (LTL)	Dólar de Hong-Kong (HKD)	Dólar de Singapur (SGD)	Rand sudafricano (ZAR)	Won surcoreano (KRW)
03	37 551	1,9490	0,4261	1 694 851	3,4527	8,8079	1,9703	8,5317	1 346,90
04	40 510	1,9533	0,4280	1 777 052	3,4529	9,6881	2,1016	8,0092	1 422,62
05	3,6222	1,9558	0,4299	1,6771	3,4528	9,6768	2,0702	7,9183	1 273,61
06	3,5243	1,9558	0,4293	1,809	3,4528	9,7545	1,9941	8,5312	1 198,58
07	3,3375	1,9558	0,4293	1,7865	3,4528	10,6912	2,0636	9,6596	1 272,99
08	3,6842	1,9558	...	1,9064	3,4528	11,4541	2,0762	12,0590	1 606,09
08 Abr	3,6428	1,9558	...	2,0500	3,4528	12,2728	2,1493	12,2729	1 555,98
<i>May</i>	3,6583	1,9558	...	1,9408	3,4528	12,1341	2,1259	11,8696	1 613,18
<i>Jun</i>	3,6556	1,9558	...	1,9206	3,4528	12,1425	2,1278	12,3467	1 604,95
<i>Jul</i>	3,5764	1,9558	...	1,9128	3,4528	12,3004	2,1438	12,0328	1 604,58
<i>Ago</i>	3,5271	1,9558	...	1,7669	3,4528	11,6932	2,1024	11,4680	1 566,23
<i>Sep</i>	3,6248	1,9558	...	1,7843	3,4528	11,1905	2,0549	11,5899	1 630,26
<i>Oct</i>	3,7479	1,9558	...	1,9612	3,4528	10,3368	1,9666	12,9341	1 759,07
<i>Nov</i>	3,7838	1,9558	...	2,0342	3,4528	9,8687	1,9183	12,8785	1 783,12
<i>Dic</i>	3,9227	1,9558	...	2,0894	3,4528	10,4240	1,9888	13,4275	1 850,06
09 Ene	4,2354	1,9558	...	2,1233	3,4528	10,2687	1,9742	13,1255	1 801,97
<i>Feb</i>	4,2864	1,9558	...	2,1280	3,4528	9,9128	1,9411	12,8005	1 843,90
<i>Mar</i>	4,2828	1,9558	...	2,2340	3,4528	10,1138	1,9949	12,9870	1 894,48
<i>Abr</i>	4,2041	1,9558	...	2,1277	3,4528	10,2229	1,9823	11,8784	1 760,14
<i>May</i>	4,1700	1,9558	...	2,1251	3,4528	10,5807	1,9939	11,4475	1 710,18
<i>Jun</i>	4,2131	1,9558	...	2,1675	3,4528	10,8638	2,0357	11,2718	1 768,80
<i>Jul</i>	4,2184	1,9558	...	2,1378	3,4528	10,9182	2,0421	11,2007	1 778,43
<i>Ago</i>	4,2183	1,9558	...	2,1236	3,4528	11,0587	2,0577	11,3415	1 768,99
<i>Sep</i>	4,2420	1,9558	...	2,1711	3,4528	11,2858	2,0720	10,9495	1 768,58

Véanse notas al final del capítulo

20. TIPOS DE CAMBIO E ÍNDICES DE COMPETITIVIDAD
A) Tipos de cambio

20.4 Tipos de cambio del euro (a)

	Banco Central Europeo									
	1	2	3	4	5	6	7	8	9	10
	Yuan renminbi chino (CNY)	Kuna croata (HRK)	Rupia indonesia (IDR)	Ringgit de Malasia (MYR)	Peso filipino (PHP)	Rublo ruso (RUB)	Baht de Tailandia (THB)	Peso mejicano (MXN)	Real brasileño (BRL)	Rupia india (INR)
03	9,3626	7,5688	9 685,54	4,2983	61,336	34,6699	46,923	12,214	3,470	52,610
04	10,2967	7,4967	11 127,34	4,7273	69,727	35,8192	50,077	14,039	3,636	56,301
05	10,1955	7,4008	12 072,83	4,7119	68,494	35,1884	50,068	13,564	3,036	54,812
06	10,0096	7,3247	11 512,37	4,6044	64,379	34,1117	47,594	13,694	2,733	56,844
07	10,4178	7,3376	12 528,33	4,7076	63,026	35,0183	44,214	14,974	2,659	56,419
08	10,2236	7,2239	14 165,16	4,8893	65,172	36,4207	48,475	16,291	2,674	63,614
08 Abr	11,0237	7,2654	14 497,2	4,9819	65,790	37,049	49,752	16,561	2,660	62,995
<i>May</i>	10,8462	7,2539	14 437,0	5,0081	66,895	36,904	49,942	16,240	2,582	65,559
<i>Jun</i>	10,7287	7,2469	14 445,4	5,0666	68,903	36,772	51,649	16,062	2,518	66,563
<i>Jul</i>	10,7809	7,2297	14 442,8	5,1258	70,694	36,826	52,821	16,112	2,510	67,511
<i>Ago</i>	10,2609	7,1947	13 700,2	4,9843	67,307	36,250	50,697	15,127	2,410	64,324
<i>Sep</i>	9,8252	7,1223	13 430,2	4,9461	67,113	36,373	49,264	15,281	2,571	65,412
<i>Oct</i>	9,1071	7,1639	13 283,6	4,6895	63,882	35,214	45,872	16,818	2,911	64,587
<i>Nov</i>	8,6950	7,1366	14 984,9	4,5682	62,496	34,796	44,677	16,673	2,897	62,144
<i>Dic</i>	9,2205	7,2245	15 276,6	4,7755	64,505	37,900	47,107	18,076	3,227	65,146
09 Ene	9,0496	7,3603	14 802,1	4,7291	62,354	42,328	46,218	18,376	3,060	64,510
<i>Feb</i>	8,7406	7,4309	15 233,3	4,6466	60,832	45,808	45,156	18,654	2,968	62,885
<i>Mar</i>	8,9210	7,4430	15 477,8	4,7949	63,105	45,145	46,667	19,128	3,020	66,803
<i>Abr</i>	9,0110	7,4172	14 552,6	4,7562	63,462	44,214	46,741	17,765	2,920	66,047
<i>May</i>	9,3157	7,3515	14 137,4	4,8057	64,600	43,568	47,241	17,997	2,823	66,176
<i>Jun</i>	9,5786	7,2954	14 315,4	4,9305	67,036	43,555	47,844	18,681	2,739	66,919
<i>Jul</i>	9,6246	7,3307	14 241,5	4,9963	67,724	44,388	47,969	18,814	2,722	68,233
<i>Ago</i>	9,7485	7,3287	14 270,8	5,0185	68,803	45,197	48,543	18,557	2,631	68,957
<i>Sep</i>	9,9431	7,3102	14 346,8	5,0862	69,967	44,762	49,239	19,526	2,652	70,415

Véanse notas al final del capítulo

20. TIPOS DE CAMBIO E ÍNDICES DE COMPETITIVIDAD
A) Tipos de cambio

20.5 Tipos de cambio del dólar estadounidense (a)

	Banco Central Europeo					Unidades monetarias por dólar estadounidense. Media de datos diarios					
	Euro (EUR)	Yen japonés (JPY)	Franco suizo (CHF)	Libra esterlina (GBP)	Corona sueca (SEK)	Corona danesa (DKK)	Corona noruega (NOK)	Dólar canadiense (CAD)	Dólar australiano (AUD)	Dólar neozelandés (NZD)	Pro memoria DEG (XDR)
	1	2	3	4	5	6	7	8	9	10	11
03	0,885	115,9	1,346	0,612	8,08	6,58	7,08	1,401	1,540	1,721	0,715
04	0,805	108,2	1,242	0,546	7,34	5,99	6,74	1,301	1,360	1,508	0,675
05	0,805	110,1	1,246	0,550	7,48	6,00	6,44	1,212	1,312	1,420	0,677
06	0,797	116,3	1,254	0,544	7,38	5,95	6,42	1,134	1,329	1,544	0,677
07	0,731	117,7	1,200	0,500	6,76	5,44	5,86	1,073	1,194	1,360	0,653
08	0,684	103,4	1,084	0,546	6,59	5,10	5,64	1,066	1,197	1,426	0,633
08 Abr	0,635	102,7	1,014	0,505	5,95	4,74	5,06	1,013	1,075	1,268	0,611
May	0,643	104,3	1,044	0,509	5,99	4,80	5,06	0,998	1,053	1,286	0,616
Jun	0,643	106,9	1,038	0,509	6,03	4,80	5,14	1,016	1,051	1,313	0,618
Jul	0,634	106,8	1,027	0,503	6,00	4,73	5,10	1,013	1,039	1,325	0,613
Ago	0,668	109,3	1,083	0,530	6,28	4,98	5,33	1,053	1,133	1,409	0,631
Sep	0,696	106,6	1,110	0,556	6,66	5,19	5,68	1,058	1,221	1,482	0,643
Oct	0,751	100,1	1,141	0,591	7,41	5,60	6,46	1,177	1,455	1,646	0,660
Nov	0,785	96,8	1,191	0,652	7,96	5,85	6,92	1,218	1,522	1,772	0,674
Dic	0,744	91,2	1,147	0,673	8,01	5,55	7,01	1,235	1,497	1,796	0,658
09 Ene	0,755	90,4	1,129	0,694	8,11	5,63	6,96	1,227	1,484	1,825	0,662
Feb	0,782	92,5	1,166	0,694	8,53	5,83	6,87	1,247	1,543	1,944	0,673
Mar	0,766	97,8	1,156	0,705	8,58	5,71	6,78	1,263	1,503	1,882	0,674
Abr	0,758	98,7	1,148	0,681	8,25	5,65	6,66	1,227	1,403	1,753	0,670
May	0,733	96,6	1,108	0,648	7,75	5,46	6,44	1,151	1,307	1,661	0,657
Jun	0,713	96,6	1,081	0,611	7,76	5,31	6,38	1,125	1,246	1,567	0,647
Jul	0,710	94,5	1,079	0,611	7,69	5,29	6,35	1,124	1,243	1,553	0,644
Ago	0,701	94,8	1,068	0,605	7,16	5,22	6,07	1,088	1,197	1,479	0,641
Sep	0,687	91,4	1,040	0,612	7,00	5,11	5,90	1,082	1,161	1,421	0,634

Véanse notas al final del capítulo

20. TIPOS DE CAMBIO E ÍNDICES DE COMPETITIVIDAD
B) Índices de competitividad

20.6 Índices de competitividad de España frente a la zona del euro y a la UE 27 (a) (b)

Base 1999 I = 100

	Frente a la zona del euro					Frente a la Unión Europea (UE 27)								
	Con precios de consumo (IAPC)	Con precios de industriales (IPRI)	Con costes laborales unitarios totales (CLUT)(f)	Con costes laborales unitarios de manufacturas (CLUM)(f)	Con valores unitarios de las exportaciones (IVUE)	Total (c)				Componente nominal (d)	Componente precios (e)			
						Con precios de consumo (IAPC)	Con precios industriales (IPRI)	Con costes laborales unitarios totales (CLUT)(f)	Con valores unitarios de las exportaciones (IVUE)		Con precios de consumo (IAPC)	Con precios industriales (IPRI)	Con costes laborales unitarios totales (CLUT)(f)	Con valores unitarios de las exportaciones (IVUE)
1	2	3	4	5	6	7	8	9	10	11	12	13	14	
02	103,5	101,3	102,6	104,5	99,6	102,3	100,5	100,8	98,5	99,1	103,3	101,5	101,8	99,5
03	104,6	101,9	103,6	106,9	101,2	104,8	102,4	103,1	100,4	100,3	104,5	102,0	102,8	100,1
04	105,6	102,9	105,3	109,9	102,1	105,6	103,2	104,6	101,0	100,1	105,5	103,0	104,4	100,9
05	107,0	104,6	107,5	114,3	103,3	107,0	104,7	106,7	101,9	100,1	106,9	104,6	106,6	101,8
06	108,6	106,3	110,2	118,4	103,9	108,5	106,3	109,2	102,3	100,0	108,5	106,3	109,3	102,3
07	109,5	106,6	112,7	123,2	104,9	109,2	106,5	111,1	103,5	99,9	109,3	106,6	111,2	103,6
08	110,6	107,7	114,1	125,3	104,7	111,9	108,9	114,3	103,5	101,5	110,2	107,2	112,6	101,9
08 Jun	111,1	108,4	114,9	127,1	105,0	112,3	109,3	114,9	103,3	101,3	110,8	107,9	113,3	102,0
Jul	110,7	108,4	105,1	111,8	109,3	...	103,6	101,3	110,4	107,9	...	102,3
Ago	110,6	108,2	106,2	111,6	109,1	...	104,7	101,3	110,2	107,7	...	103,4
Sep	110,4	108,0	114,2	127,4	104,6	111,5	108,9	114,1	103,3	101,5	109,9	107,4	112,6	101,9
Oct	110,9	107,8	104,4	112,0	108,7	...	103,3	101,5	110,4	107,2	...	101,8
Nov	110,9	107,1	104,0	112,9	108,6	...	103,3	102,2	110,4	106,3	...	101,1
Dic	110,5	106,4	112,5	122,6	103,0	113,7	109,1	113,7	102,8	103,3	110,0	105,6	111,1	99,5
09 Ene	109,9	107,4	103,6	113,4	110,3	...	103,2	103,7	109,4	106,4	...	99,5
Feb	109,3	107,8	103,6	112,5	110,4	...	103,0	103,5	108,8	106,7	...	99,5
Mar	109,1	107,7	109,7	116,0	103,4	112,8	110,6	112,5	102,8	103,9	108,6	106,4	108,5	98,9
Abr	110,0	107,8	103,4	113,2	110,3	...	102,6	103,5	109,4	106,6	...	99,1
May	109,9	107,8	102,7	112,8	110,0	...	101,7	103,2	109,2	106,5	...	98,5
Jun	110,2	107,8	110,6	119,3	...	112,8	109,7	112,9	...	103,0	109,5	106,6	109,4	...
Jul	110,0	107,6	112,4	109,4	102,9	109,2	106,3
Ago	110,0	112,3	102,8	109,3
Sep	103,1

Véanse notas al final del capítulo

20. TIPOS DE CAMBIO E ÍNDICES DE COMPETITIVIDAD
B) Índices de competitividad

20.7 Índices de competitividad de España frente a los países desarrollados, a los industrializados y a los nuevos países industrializados de Asia (a) (b)

Base 1999 I = 100

	Frente a los países desarrollados									Frente a los países industrializados				Frente a nuevos países industrializados de Asia						
	Total (c)				Componente nominal (d)	Componente precios (e)				Total (c)			Componente nominal (d)	Componente precios (e)		Total (c)		Componente nominal (d)	Componente precios (e)	
	Con IPC	Con IPRI	Con CLUM (f)	Con IVUE		Con IPC	Con IPRI	Con CLUM (f)	Con IVUE	Con IPC	Con IPRI	Con Componente nominal (d)		Con IPC	Con IPRI	Con IPC	Con IPRI		Con IPC	Con IPRI
1	2	3	4	5	6	7	8	9	10	11	12	13	14	15	16	17	18	19		
02	101,3	99,9	102,1	97,9	97,4	104,0	102,6	104,8	100,5	100,7	99,4	96,5	104,3	102,9	94,5	93,5	87,8	107,6	106,6	
03	105,4	103,3	107,8	101,3	100,1	105,3	103,1	107,7	101,2	106,0	103,7	100,3	105,6	103,4	113,1	109,0	103,2	109,6	105,7	
04	107,3	105,0	112,1	102,6	100,8	106,4	104,2	111,2	101,8	108,5	105,9	101,6	106,8	104,2	123,1	115,7	111,9	110,0	103,3	
05	108,9	106,8	116,7	103,3	100,9	107,9	105,9	115,6	102,4	109,8	107,2	101,5	108,1	105,6	120,2	111,8	109,1	110,2	102,4	
06	110,8	108,9	120,9	104,0	101,2	109,5	107,6	119,5	102,8	111,4	109,0	101,6	109,7	107,3	118,7	110,5	106,8	111,1	103,4	
07	113,0	110,5	126,7	106,2	102,3	110,5	108,0	123,8	103,8	113,9	110,9	103,0	110,6	107,6	124,0	115,4	111,6	111,1	103,4	
08	116,1	113,1	131,5	106,2	104,1	111,5	108,6	126,3	102,0	112,7	113,6	105,2	111,4	107,9	130,2	119,7	119,0	109,4	100,5	
08 Jun	117,5	114,5	134,0	106,7	104,8	112,1	109,2	127,8	101,8	118,9	115,2	106,2	111,9	108,5	136,1	123,5	123,4	110,2	100,1	
08 Jul	117,2	114,6	...	107,1	105,1	111,6	109,1	...	101,9	118,7	115,3	106,5	111,4	108,3	135,5	123,8	124,4	108,9	99,5	
08 Ago	116,4	113,8	...	107,8	104,5	111,4	108,9	...	103,2	117,5	114,2	105,7	111,2	108,1	130,1	118,9	119,6	108,8	99,4	
08 Sep	115,6	112,9	134,3	106,0	104,0	111,2	108,6	128,4	101,9	116,6	113,3	105,1	111,0	107,8	127,7	117,1	117,7	108,5	99,5	
08 Oct	114,8	111,5	...	104,9	102,8	111,7	108,5	...	102,0	115,5	111,6	103,6	111,5	107,8	123,3	113,3	113,6	108,6	99,8	
08 Nov	114,9	110,6	...	104,5	102,7	111,9	107,7	...	101,7	115,4	110,6	103,4	111,6	107,0	120,2	110,4	111,1	108,2	99,3	
08 Dic	116,2	111,4	128,4	104,8	104,2	111,6	107,0	124,4	100,6	117,0	111,8	105,1	111,3	106,4	125,9	115,8	116,6	108,0	99,3	
09 Ene	115,3	112,1	...	104,4	104,0	110,8	107,8	...	100,4	115,9	112,3	104,8	110,5	107,1	122,0	114,2	114,6	106,5	99,7	
09 Feb	114,0	111,7	...	104,0	103,4	110,2	108,0	...	100,6	114,5	111,7	104,1	110,0	107,3	120,1	112,2	112,9	106,4	99,4	
09 Mar	114,8	112,4	123,0	104,4	104,3	110,1	107,8	118,3	100,1	115,5	112,6	105,2	109,8	107,1	123,3	114,5	115,8	106,5	98,9	
09 Abr	115,5	112,4	...	104,2	104,1	110,9	107,9	...	100,1	116,1	112,4	104,9	110,6	107,1	122,4	112,6	114,2	107,2	98,6	
09 May	115,4	112,3	...	103,6	104,2	110,8	107,8	...	99,4	116,1	112,4	105,1	110,5	107,0	123,4	113,7	115,4	106,9	98,5	
09 Jun	115,8	112,4	127,0	...	104,3	111,0	107,8	121,9	...	116,7	112,8	105,3	110,8	107,1	126,8	117,1	118,3	107,1	98,9	
09 Jul	115,5	112,2	104,3	110,7	107,6	116,3	112,5	105,4	110,3	106,8	125,8	116,9	119,0	105,7	98,3	
09 Ago	115,6	104,3	110,8	116,5	...	105,5	110,4	...	127,1	...	119,8	106,0	...	
09 Sep	104,7	106,0	121,3	

Véanse notas al final del capítulo

20. TIPOS DE CAMBIO E ÍNDICES DE COMPETITIVIDAD
B) Índices de competitividad

20.8 Tipos de cambio efectivos de las principales monedas frente a los países desarrollados (a)

Banco Central Europeo (euro) y Banco de España

Base 1999 I=100

	Tipos de cambio efectivos nominales									Tipos de cambio efectivos reales con precios de consumo								
	Euro	Dólar estadounidense	Libra esterlina	Yen japonés	Dólar canadiense	Corona danesa	Corona sueca	Corona noruega	Franco suizo	Euro	Dólar estadounidense	Libra esterlina	Yen japonés	Dólar canadiense	Corona danesa	Corona sueca	Corona noruega	Franco suizo
	1	2	3	4	5	6	7	8	9	10	11	12	13	14	15	16	17	18
02	89,9	110,4	104,1	100,2	98,9	96,6	93,3	110,6	105,2	90,4	114,5	100,7	90,3	99,7	98,4	93,0	111,2	101,9
03	100,5	97,2	99,2	99,7	108,0	99,9	98,0	107,8	105,4	101,6	101,4	95,4	87,8	109,7	102,0	98,2	108,6	101,0
04	104,3	89,4	103,4	101,7	114,0	100,8	99,4	104,1	105,1	105,5	94,4	98,9	87,6	115,2	102,1	99,0	103,9	99,6
05	103,3	87,7	102,5	99,6	122,5	100,7	97,6	109,2	104,9	104,6	94,4	98,0	83,3	122,9	101,9	96,1	108,6	98,6
06	103,7	86,7	103,5	93,6	131,2	100,9	98,3	109,2	103,7	105,0	94,8	99,1	76,5	130,5	101,9	96,3	109,1	96,5
07	107,9	82,2	105,8	88,7	137,6	102,3	100,1	111,5	101,1	109,0	90,9	101,7	70,8	136,3	103,0	97,8	110,0	92,8
08	113,0	78,2	92,2	99,5	136,9	104,8	98,8	111,7	106,6	113,6	87,5	89,0	77,7	134,0	106,0	96,6	110,5	97,2
08 Jun	115,8	75,4	94,2	92,7	141,9	105,2	102,3	115,7	106,0	116,5	85,2	90,5	72,0	138,7	106,3	99,9	113,0	96,8
08 Jul	116,2	74,9	94,4	92,2	142,1	105,6	101,7	115,3	106,0	116,7	85,0	90,7	71,6	138,7	106,4	98,8	113,4	96,3
08 Ago	113,9	78,1	93,3	92,6	137,9	104,9	101,4	115,4	104,9	114,1	88,2	90,2	72,2	134,7	105,8	98,6	113,6	95,1
08 Sep	112,0	79,3	91,3	96,9	137,9	104,6	98,9	112,1	105,8	112,1	89,3	88,7	75,5	134,9	105,7	96,9	111,6	95,9
08 Oct	107,9	83,6	90,5	107,8	124,9	103,7	94,5	104,9	109,1	108,2	93,5	88,0	84,4	122,0	104,8	92,5	104,9	99,6
08 Nov	107,1	86,0	84,6	114,2	121,2	104,1	91,6	102,2	108,6	107,5	94,9	82,9	89,6	119,9	105,6	89,9	102,2	99,2
08 Dic	112,4	83,9	79,0	119,3	118,4	106,5	88,1	98,0	108,6	112,9	92,0	77,4	93,9	117,4	107,8	86,6	98,0	98,9
09 Ene	111,9	84,1	77,2	121,1	119,5	106,2	88,0	99,9	111,7	112,3	93,1	75,4	94,9	117,9	107,7	86,8	99,9	101,4
09 Feb	110,4	86,2	79,3	120,1	118,2	105,4	85,6	104,1	111,0	110,7	95,5	77,6	93,3	116,9	107,3	84,3	104,6	100,5
09 Mar	113,3	87,1	77,3	112,9	117,0	106,7	84,5	105,0	110,9	113,4	96,5	75,7	87,7	115,6	108,7	83,5	105,3	99,8
09 Abr	112,5	85,8	79,4	110,8	120,2	106,3	86,7	105,2	110,4	112,8	95,2	77,7	85,9	118,3	107,9	85,7	105,6	100,0
09 May	113,0	82,3	81,0	110,8	127,2	106,2	89,4	105,0	110,9	113,3	91,3	79,7	85,6	125,8	108,0	88,6	105,5	100,6
09 Jun	114,0	80,5	84,3	109,1	129,7	106,6	87,2	103,8	111,1	114,3	89,9	82,9	83,7	127,9	108,4	86,4	104,7	100,6
09 Jul	113,8	79,9	83,9	111,4	129,5	106,6	87,6	103,6	110,7	113,8	89,5	82,9	85,4	127,5	108,3	87,0	104,4	100,0
09 Ago	113,9	78,6	83,8	109,9	133,4	106,0	92,8	106,5	110,6	113,7
09 Sep	115,2	77,3	81,4	113,1	133,6	106,4	93,5	107,7	111,7

Véanse notas al final del capítulo

NOTAS A LOS CUADROS DEL CAPÍTULO 20. TIPOS DE CAMBIO E ÍNDICES DE COMPETITIVIDAD

Cuadro 20.1

a. Los tipos de cambio diarios difundidos por el Banco Central Europeo pueden consultarse en la dirección de Internet: http://www.bde.es/webbde/es/estadis/infoest/tc_1_1.pdf.

Cuadro 20.2

a. Los tipos de cambio diarios difundidos por el Banco Central Europeo pueden consultarse en la dirección de Internet: http://www.bde.es/webbde/es/estadis/infoest/tc_1_1.pdf.

- b. La libra chipriota se integra en el euro en enero de 2008.
- c. El tólar esloveno se integra en el euro en enero de 2007.
- d. La corona eslovaca se integra en el euro en enero de 2009.

Cuadro 20.3

a. Los tipos de cambio diarios difundidos por el Banco Central Europeo pueden consultarse en la dirección de Internet: http://www.bde.es/webbde/es/estadis/infoest/tc_1_1.pdf.

- b. Desde 1.7.05 la moneda de Rumanía es el nuevo leu rumano (RON) equivalente a 10.000 lei rumanos (ROL). El dato medio anual correspondiente a 2005 se ha calculado teniendo en cuenta esta relación en el período enero-junio de 2005.
- c. La lira maltesa se integra en el euro en enero de 2008.
- d. Desde 1.1.05 la moneda de la República de Turquía es la nueva lira turca (TRY) equivalente a 1.000.000 liras turcas (TRL)

Cuadro 20.4

a. Los tipos de cambio diarios difundidos por el Banco Central Europeo pueden consultarse en la dirección de Internet: http://www.bde.es/webbde/es/estadis/infoest/tc_1_1.pdf.

Cuadro 20.5

- a. A partir del 1 de enero de 1999 equivalencia en dólares estadounidenses, obtenida a través de los tipos de cambio del euro.

Cuadro 20.6

a. Los países integrantes de la Unión Europea (UE 27) son los siguientes: Alemania, Austria, Bélgica, Bulgaria, Chipre, Dinamarca, Eslovaquia, Eslovenia, Estonia, Finlandia, Francia, Grecia, Holanda, Hungría, Irlanda, Italia, Letonia, Lituania, Luxemburgo, Malta, Polonia, Portugal, Reino Unido, República Checa, Rumania y Suecia.

Los países integrantes de la zona euro son los siguientes: Alemania, Austria, Bélgica, Chipre, Eslovaquia, Eslovenia, Finlandia, Francia, Grecia, Italia, Irlanda, Luxemburgo, Malta, Países Bajos y Portugal.

- b. Abreviaturas: IAPC (Índice Armonizado de Precios de Consumo), IPRI (Índice de Precios Industriales), CLUT (Costes Laborales Unitarios Totales), CLUM (Costes Laborales Unitarios de Manufacturas) y IVUE (Índice de Valor Unitario de Exportaciones).
- c. Resultado de multiplicar el componente nominal y el componente precios. Su caída refleja mejoras en la competitividad.
- d. Índices calculados como medias geométricas de los tipos de cambio bilaterales en los que las ponderaciones se basan en el comercio de manufacturas con los socios comerciales del agregado de contrapartida y captan los efectos de terceros mercados.
- e. Relación entre el índice de precios de España y el de la agrupación correspondiente calculado como media geométrica de los índices de precios de los países que forman la agrupación de contrapartida ponderados como se indica en la nota anterior.
- f. Series trimestrales.

Cuadro 20.7

a. Países desarrollados: Alemania, Austria, Australia, Bélgica, Canadá, Chipre, Dinamarca, Eslovaquia, Eslovenia, Estados Unidos, Finlandia, Francia, Grecia, Holanda, Italia, Japón, Luxemburgo, Malta, Noruega, Nueva Zelanda, Portugal, Reino Unido, Suecia y Suiza.

Países industrializados: Los integrantes de la agrupación países desarrollados, Corea, Hong Kong, Singapur, China, India, Indonesia, Malasia, Filipinas, Taiwán y Tailandia.

Nuevos países industrializados de Asia: Corea, Hong Kong, Singapur, China, India, Indonesia, Malasia, Filipinas, Taiwán y Tailandia.

- b. Abreviaturas: IPC (Índice de Precios de Consumo), IPRI (Índice de Precios Industriales), CLUM (Costes Laborales Unitarios de Manufacturas) y IVUE (Índice de Valor Unitario de Exportaciones).
- c. Resultado de multiplicar el componente nominal y el componente precios. Su caída refleja mejoras en la competitividad.
- d. Índices calculados como medias geométricas de los tipos de cambio bilaterales en los que las ponderaciones se basan en el comercio de manufacturas con los socios comerciales del agregado de contrapartida y captan los efectos de terceros mercados.
- e. Relación entre el índice de precios de España y el de la agrupación correspondiente calculado como media geométrica de los índices de precios de los países que forman la agrupación de contrapartida ponderados como se indica en la nota anterior.
- f. Series trimestrales.

Cuadro 20.8

a. La agrupación países desarrollados está compuesta por los países que se citan en la nota a. del cuadro 20.6, incluyendo a España y excluyendo el propio país para cada moneda. Para el euro, véase la nota (b) del cuadro 1.16.

21. MERCADO PRIMARIO DE VALORES
A) Economía nacional

21.1 Valores distintos de acciones, excepto derivados financieros
Acciones y participaciones en fondos de inversión. Detalle por
sectores y subsectores. Emisiones netas y ofertas públicas de venta

Millones de euros

Total	Valores distintos de acciones, excepto derivados financieros Valores nominales								Acciones cotizadas y no cotizadas			Participaciones en fondos de inversión		
	Instituciones financieras			Administraciones Públicas				Sociedades no financieras	Ampliaciones netas de capital Aportación de fondos		Ofertas públicas de venta	Suscripciones menos reembolsos		
	Total	Monetarias	No monetarias	Total	Administración central	CCAA	CCLL		Total	Instituciones financieras			Sociedades no financieras	
1	2	3	4	5	6	7	8	9	10	11	12	13	14	
03	75 802	74 803	42 911	31 893	2 112	328	1 822	-38	-1 114	1 776	311	1 466	417	28 077
04	129 007	120 954	61 363	59 591	8 183	6 650	1 551	-18	-129	17 562	16 273	1 289	2 557	18 250
05	180 194	173 618	78 042	95 576	6 682	3 890	2 797	-5	-106	4 232	1 268	2 965	157	14 270
06	223 889	225 630	97 166	128 463	-2 734	-4 789	1 827	228	993	7 755	3 140	4 615	2 459	-10 861
07	222 374	224 710	78 192	146 518	-4 362	-4 716	223	131	2 026	45 970	15 446	30 524	2 068	-22 008
08	132 604	79 146	-26 675	105 821	51 580	50 208	1 386	-14	1 878	14 803	11 443	3 360	-	-69 535
08 E-A	94 147	79 831	10 075	69 756	13 838	12 661	1 177	-	479	4 282	2 181	2 102	-	-47 598
09 E-A	145 614	69 795	40 028	29 767	77 616	70 895	6 861	-140	-1 797	8 018	2 107	5 912	-	...
08 Jun	29 920	27 991	4 117	23 874	1 961	1 498	463	-	-31	906	645	261	-	-7 355
Jul	15 206	8 672	-1 003	9 675	6 432	6 057	375	-	101	1 559	1 522	37	-	-7 186
Ago	8 028	6 085	-3 383	9 468	1 996	2 138	-142	-	-53	710	-40	750	-	-7 138
Sep	-8 224	-17 610	-9 920	-7 690	9 250	9 509	-259	-	137	713	50	663	-	-5 892
Oct	-18 023	-15 055	-14 188	-867	-2 925	-3 142	217	-	-44	1 836	1 656	180	-	-11 680
Nov	37 807	18 605	-5 150	23 754	18 720	18 226	495	-	481	7 538	7 371	167	-	-4 363
Dic	26 896	13 375	-7 492	20 868	12 696	12 954	-244	-14	825	434	185	249	-	...
09 Ene	2 359	490	2 230	-1 740	1 920	2 066	-86	-60	-50	61	-4	65	-	...
Feb	30 821	15 924	7 218	8 706	15 599	14 147	1 453	-	-702	1 795	1 302	493	-	...
Mar	34 076	18 785	6 602	12 183	15 329	13 891	1 489	-50	-38	3 619	-	3 619	-	...
Abr	30 215	13 602	9 345	4 257	17 373	16 309	1 065	-	-760	136	165	-30	-	...
May	15 194	8 493	8 670	-177	7 003	5 917	1 086	-	-302	38	-	38	-	...
Jun	20 431	8 467	3 396	5 071	12 804	11 380	1 454	-30	-841	1 728	417	1 311	-	...
Jul	11 555	8 508	1 729	6 779	1 844	1 250	594	-	1 203	358	50	308	-	...
Ago	962	-4 473	839	-5 312	5 743	5 937	-194	-	-307	284	177	107	-	...

21. MERCADO PRIMARIO DE VALORES
A) Economía nacional

21.2 Valores distintos de acciones, excepto derivados financieros
Acciones cotizadas y participaciones en fondos de inversión
Detalle por sectores y subsectores. Saldos vivos

Millones de euros

Total	Valores distintos de acciones, excepto derivados financieros Valor nominal								Acciones cotizadas: capitalización			Participaciones en fondos de inversión	Mercado alternativo bursátil: capitalización	
	Instituciones financieras			Administraciones Públicas				Sociedades no financieras	Total	Instituciones financieras	Sociedades no financieras			Patrimonio
	Total	Monetarias	No monetarias	Total	Administración central	CCAA	CCLL					10	11	
1	2	3	4	5	6	7	8	9	10	11	12	13	14	
03	540 347	198 322	119 453	78 869	331 177	303 802	25 111	2 264	10 848	405 797	128 211	277 586	210 627	...
04	668 414	318 778	180 174	138 604	338 917	310 084	26 599	2 234	10 720	494 768	157 067	337 701	236 088	...
05	854 715	497 836	259 560	238 277	346 265	314 504	29 527	2 233	10 613	577 893	185 960	391 933	262 201	...
06	1 076 199	721 711	355 421	366 290	342 882	309 205	31 216	2 461	11 606	724 937	226 134	498 804	270 407	21 638
07	1 291 346	939 729	431 124	508 605	337 995	304 103	31 299	2 593	13 622	788 974	218 696	570 279	256 055	31 635
08	1 422 175	1 016 603	402 906	613 697	390 102	354 739	32 785	2 579	15 470	478 594	124 369	354 225	180 835	24 735
08 Mar	1 282 604	935 000	419 495	515 505	334 230	300 351	31 287	2 593	13 374	687 580	190 095	497 485	235 174	29 155
Abr	1 299 285	948 495	424 520	523 975	336 535	302 455	31 487	2 593	14 256	705 209	199 800	505 410	231 723	29 506
May	1 329 155	973 861	440 056	533 805	341 219	306 917	31 709	2 593	14 075	693 371	193 363	500 008	226 535	29 558
Jun	1 357 970	1 000 851	443 688	557 163	343 077	308 341	32 143	2 593	14 043	615 378	166 620	448 758	215 574	28 499
Jul	1 373 699	1 009 995	442 881	567 114	349 559	314 432	32 535	2 593	14 145	595 592	168 843	426 750	208 593	28 145
Ago	1 384 267	1 018 266	440 454	577 812	351 913	316 840	32 480	2 593	14 089	590 976	162 378	428 599	205 707	28 240
Sep	1 378 000	1 002 385	431 094	571 290	361 388	326 525	32 270	2 593	14 228	548 169	156 379	391 790	198 665	27 244
Oct	1 366 103	992 632	418 831	573 801	359 286	324 042	32 650	2 593	14 185	470 388	130 673	339 715	185 428	25 285
Nov	1 402 738	1 010 085	413 172	596 913	377 993	342 274	33 126	2 593	14 660	465 005	122 522	342 483	180 835	24 999
Dic	1 422 175	1 016 603	402 906	613 697	390 102	354 739	32 785	2 579	15 470	478 594	124 369	354 225	...	24 735
09 Ene	1 430 152	1 022 145	407 287	614 858	392 582	357 254	32 810	2 519	15 426	444 567	112 485	332 082	...	24 494
Feb	1 461 462	1 038 495	414 666	623 829	408 243	371 447	34 277	2 519	14 724	395 703	89 232	306 471	...	24 150
Mar	1 491 936	1 054 069	419 887	634 182	423 186	385 035	35 682	2 469	14 682	394 447	95 650	298 797	...	24 020
Abr	1 523 505	1 068 962	429 753	639 210	440 616	401 371	36 776	2 469	13 927	441 048	127 994	313 054	...	24 588
May	1 536 438	1 075 574	437 442	638 132	447 237	406 954	37 814	2 469	13 627	461 216	131 869	329 347	...	24 816
Jun	1 557 208	1 084 391	440 919	643 473	460 027	418 327	39 262	2 439	12 789	473 223	141 631	331 593	...	24 892
Jul	1 568 891	1 093 025	442 783	650 243	461 874	419 575	39 861	2 439	13 992	516 725	166 891	349 834	...	25 451
Ago	1 568 833	1 087 606	443 294	644 311	467 546	425 458	39 650	2 439	13 681	542 897	178 812	364 085	...	26 004

21. MERCADO PRIMARIO DE VALORES
A) Economía nacional

21.3 Valores distintos de acciones, excepto derivados financieros
Detalle por sectores y plazos
Emisiones netas

	Valores nominales									Millones de euros		
	Economía nacional			Instituciones financieras			Administraciones Públicas			Sociedades no financieras		
	Total	A corto plazo	A largo plazo	Total	A corto plazo	A largo plazo	Total	A corto plazo	A largo plazo	Total	A corto plazo	A largo plazo
1	2	3	4	5	6	7	8	9	10	11	12	
03	75 802	10 231	65 570	74 803	8 156	66 648	2 112	2 782	-669	-1 114	-706	-408
04	129 007	10 597	118 410	120 954	11 513	109 441	8 183	-1 423	9 606	-129	507	-636
05	180 194	9 284	170 910	173 618	13 113	160 506	6 682	-3 543	10 225	-106	-286	179
06	223 889	16 152	207 736	225 630	16 972	208 658	-2 734	-2 134	-600	993	1 314	-321
07	222 374	33 898	188 476	224 710	32 618	192 092	-4 362	1 427	-5 788	2 026	-146	2 172
08	132 604	-1 006	133 610	79 146	-21 389	100 535	51 580	20 059	31 520	1 878	323	1 555
08 E-A	94 147	17 611	76 536	79 831	15 881	63 950	13 838	1 692	12 146	479	38	441
09 E-A	145 614	17 103	128 511	69 795	-5 527	75 322	77 616	24 268	53 348	-1 797	-1 638	-159
08 Jun	29 920	5 764	24 156	27 991	6 365	21 625	1 961	-570	2 531	-31	-31	-
<i>Jul</i>	15 206	4 121	11 085	8 672	3 912	4 760	6 432	107	6 324	101	101	-
<i>Ago</i>	8 028	6 580	1 448	6 085	4 637	1 448	1 996	1 996	-	-53	-53	-
<i>Sep</i>	-8 224	-8 740	516	-17 610	-11 177	-6 433	9 250	2 306	6 944	137	132	5
<i>Oct</i>	-18 023	-6 253	-11 770	-15 055	-10 803	-4 253	-2 925	4 387	-7 312	-44	162	-205
<i>Nov</i>	37 807	-291	38 097	18 605	-7 486	26 091	18 720	6 749	11 972	481	447	35
<i>Dic</i>	26 896	-3 334	30 231	13 375	-7 804	21 180	12 696	4 926	7 770	825	-455	1 280
09 Ene	2 359	7 884	-5 525	490	2 384	-1 894	1 920	5 558	-3 638	-50	-57	7
<i>Feb</i>	30 821	1 778	29 042	15 924	35	15 889	15 599	1 945	13 654	-702	-202	-500
<i>Mar</i>	34 076	8 094	25 982	18 785	4 118	14 667	15 329	4 014	11 315	-38	-38	-
<i>Abr</i>	30 215	2 968	27 248	13 602	-2 254	15 856	17 373	5 475	11 898	-760	-253	-507
<i>May</i>	15 194	-5 652	20 846	8 493	-5 980	14 473	7 003	630	6 373	-302	-302	-
<i>Jun</i>	20 431	-635	21 066	8 467	-1 440	9 907	12 804	1 193	11 611	-841	-388	-453
<i>Jul</i>	11 555	788	10 767	8 508	-1 803	10 311	1 844	2 607	-762	1 203	-16	1 219
<i>Ago</i>	962	1 878	-915	-4 473	-587	-3 886	5 743	2 847	2 896	-307	-382	75

21. MERCADO PRIMARIO DE VALORES
A) Economía nacional

21.4 Valores distintos de acciones, excepto derivados financieros
Detalle por sectores y plazos
Saldos vivos

	Valores nominales									Millones de euros		
	Economía nacional			Instituciones financieras			Administraciones Públicas			Sociedades no financieras		
	Total	A corto plazo	A largo plazo	Total	A corto plazo	A largo plazo	Total	A corto plazo	A largo plazo	Total	A corto plazo	A largo plazo
1	2	3	4	5	6	7	8	9	10	11	12	
03	540 347	69 487	470 861	198 322	26 979	171 343	331 177	39 941	291 236	10 848	2 567	8 282
04	668 414	80 047	588 367	318 778	38 471	280 307	338 917	38 503	300 414	10 720	3 074	7 646
05	854 715	89 414	765 301	497 836	51 635	446 202	346 265	34 991	311 274	10 613	2 788	7 825
06	1 076 199	105 468	970 731	721 711	68 551	653 160	342 882	32 815	310 067	11 606	4 102	7 504
07	1 291 346	138 991	1 152 355	939 729	100 839	838 890	337 995	34 196	303 799	13 622	3 956	9 666
08	1 422 175	138 169	1 284 006	1 016 603	79 570	937 033	390 102	54 319	335 783	15 470	4 279	11 190
08 Mar	1 282 604	135 442	1 147 162	935 000	95 303	839 697	334 230	36 038	298 193	13 374	4 101	9 273
<i>Abr</i>	1 299 285	135 110	1 164 175	948 495	96 186	852 309	336 535	34 647	301 888	14 256	4 278	9 978
<i>May</i>	1 329 155	139 794	1 189 361	973 861	101 479	872 382	341 219	34 337	306 881	14 075	3 978	10 098
<i>Jun</i>	1 357 970	145 442	1 212 529	1 000 851	107 737	893 114	343 077	33 758	309 319	14 043	3 946	10 097
<i>Jul</i>	1 373 699	149 631	1 224 068	1 009 995	111 713	898 282	349 559	33 870	315 689	14 145	4 048	10 097
<i>Ago</i>	1 384 267	156 492	1 227 775	1 018 266	116 599	901 667	351 913	35 899	316 013	14 089	3 994	10 095
<i>Sep</i>	1 378 000	148 017	1 229 983	1 002 385	105 667	896 717	361 388	38 224	323 164	14 228	4 126	10 102
<i>Oct</i>	1 366 103	142 504	1 223 599	992 632	95 534	897 098	359 286	42 682	316 604	14 185	4 288	9 897
<i>Nov</i>	1 402 738	142 078	1 260 661	1 010 085	87 914	922 171	377 993	49 429	328 564	14 660	4 735	9 925
<i>Dic</i>	1 422 175	138 169	1 284 006	1 016 603	79 570	937 033	390 102	54 319	335 783	15 470	4 279	11 190
09 Ene	1 430 152	146 496	1 283 657	1 022 145	82 349	939 795	392 582	59 924	332 658	15 426	4 222	11 204
<i>Feb</i>	1 461 462	148 279	1 313 183	1 038 495	82 383	956 111	408 243	61 875	346 368	14 724	4 020	10 704
<i>Mar</i>	1 491 936	156 049	1 335 888	1 054 069	86 207	967 862	423 186	65 860	357 326	14 682	3 982	10 700
<i>Abr</i>	1 523 505	159 109	1 364 396	1 068 962	84 033	984 930	440 616	71 347	369 269	13 927	3 729	10 197
<i>May</i>	1 536 438	153 251	1 383 188	1 075 574	77 857	997 717	447 237	71 966	375 271	13 627	3 427	10 200
<i>Jun</i>	1 557 208	152 685	1 404 523	1 084 391	76 475	1 007 916	460 027	73 171	386 857	12 789	3 039	9 750
<i>Jul</i>	1 568 891	153 458	1 415 433	1 093 025	74 660	1 018 365	461 874	75 774	386 100	13 992	3 024	10 968
<i>Ago</i>	1 568 833	155 226	1 413 607	1 087 606	73 981	1 013 625	467 546	78 604	388 942	13 681	2 641	11 040

21. MERCADO PRIMARIO DE VALORES
A) Economía nacional

21.5 Valores distintos de acciones, excepto derivados financieros
Emisiones a largo plazo. Detalle por sectores
Tipo de cupón. Saldo vivos

Valores nominales, excepto emisiones cupón cero, valoradas por el efectivo captado

Millones de euros

	del cual												
	Total				Instituciones financieras				Administraciones Públicas				
	Total	Cupón fijo	Cupón indiciado	Cupón cero	Total	Cupón fijo	Cupón indiciado	Cupón cero	Total	Cupón fijo	Cupón indiciado	Cupón cero	
1	2	3	4	5	6	7	8	9	10	11	12		
03	470 861	376 975	87 803	6 083	171 343	85 444	80 122	5 777	291 236	285 166	5 974	96	
04	588 367	420 815	157 068	10 484	280 307	121 435	148 620	10 252	300 414	293 398	6 995	21	
05	765 301	493 523	261 605	10 174	446 202	183 962	252 163	10 077	311 274	303 121	8 132	21	
06	970 731	573 487	386 579	10 665	653 160	266 839	375 690	10 631	310 067	300 670	9 397	-	
07	1 152 355	609 368	529 649	13 338	838 890	306 675	518 910	13 305	303 799	295 467	8 331	-	
08	1 284 006	681 409	589 520	13 076	937 033	346 048	579 252	11 732	335 783	327 955	7 828	-	
08 Mar	1 147 162	602 370	531 694	13 098	839 697	305 851	520 780	13 065	298 193	289 691	8 502	-	
Abr	1 164 175	612 470	538 960	12 745	852 309	311 584	528 014	12 711	301 888	293 365	8 523	-	
May	1 189 361	629 368	547 239	12 755	872 382	323 370	536 291	12 722	306 881	298 351	8 530	-	
Jun	1 212 529	639 911	560 181	12 437	893 114	331 471	549 239	12 404	309 319	300 794	8 525	-	
Jul	1 224 068	649 129	562 540	12 399	898 282	334 327	551 589	12 365	315 689	307 156	8 533	-	
Ago	1 227 775	653 100	562 735	11 940	901 667	337 994	551 767	11 906	316 013	307 460	8 553	-	
Sep	1 229 983	662 153	555 980	11 850	896 717	339 901	545 000	11 817	323 164	314 606	8 558	-	
Oct	1 223 599	656 586	555 844	11 169	897 098	341 254	544 708	11 136	316 604	307 896	8 708	-	
Nov	1 260 661	667 796	582 137	10 728	922 171	340 762	570 714	10 694	328 564	319 598	8 967	-	
Dic	1 284 006	681 409	589 520	13 076	937 033	346 048	579 252	11 732	335 783	327 955	7 828	-	
09 Ene	1 283 657	684 575	587 371	11 710	939 795	352 437	577 147	10 211	332 658	324 732	7 777	148	
Feb	1 313 183	715 133	586 407	11 644	956 111	369 991	576 011	10 110	346 368	338 237	7 948	183	
Mar	1 335 888	735 323	589 325	11 240	967 862	379 702	578 454	9 706	357 326	348 715	8 428	183	
Abr	1 364 396	762 842	590 484	11 071	984 930	396 098	579 295	9 537	369 269	360 344	8 742	183	
May	1 383 188	779 713	589 709	13 765	997 717	405 581	579 905	12 231	375 271	367 733	7 354	183	
Jun	1 404 523	801 450	592 005	11 068	1 007 916	416 267	582 115	9 534	386 857	378 951	7 722	183	
Jul	1 415 433	809 247	595 328	10 858	1 018 365	426 635	582 407	9 324	386 100	375 196	10 721	183	
Ago	1 413 607	811 175	591 641	10 790	1 013 625	425 646	578 722	9 256	388 942	378 037	10 722	183	

21. MERCADO PRIMARIO DE VALORES
B) Instituciones financieras

21.6 Valores distintos de acciones, excepto derivados financieros
Detalle por subsectores y plazos
Emisiones netas

Valores nominales

Millones de euros

	Instituciones financieras monetarias										Otros intermediarios financieros, excepto empresas de seguros y fondos de pensiones				Empresas de seguros y fondos de pensiones
	Total	A corto plazo			A largo plazo			Total	A corto plazo	A largo plazo	del cual				
		Total	En euros	En monedas distintas del euro	Total	En euros	En monedas distintas del euro				Fondos de titulización	Particip. preferentes y valores Ley 19/2003			
														1	
03	74 803	42 911	8 891	8 785	106	34 020	31 560	2 459	31 893	-735	32 628	31 102	1 526	-	
04	120 954	61 363	9 753	9 776	-23	51 610	50 415	1 195	59 400	1 760	57 640	41 705	15 935	191	
05	173 618	78 042	13 838	13 509	329	64 205	61 234	2 971	95 576	-725	96 301	54 288	42 014	-	
06	225 630	97 166	14 539	14 037	502	82 628	75 589	7 039	128 463	2 433	126 030	68 570	55 789	-	
07	224 710	78 192	36 065	30 416	5 650	42 127	34 391	7 736	146 518	-3 447	149 965	111 671	36 413	-	
08	79 146	-26 675	-33 842	-31 058	-2 783	7 166	4 745	2 422	105 821	12 452	93 369	91 606	227	-	
08 E-A	79 831	10 075	-466	-207	-259	10 541	8 635	1 906	69 756	16 347	53 409	48 281	4 892	-	
09 E-A	69 795	40 028	-8 981	-9 873	893	49 009	46 990	2 019	29 767	3 453	26 313	25 292	2 073	-	
08 Jun	27 991	4 117	2 747	2 274	473	1 369	2 102	-733	23 874	3 618	20 256	12 045	8 361	-	
Jul	8 672	-1 003	-3 003	-1 133	-1 869	2 000	1 000	1 000	9 675	6 915	2 761	3 824	-990	-	
Ago	6 085	-3 383	-1 393	-991	-401	-1 990	-369	-1 621	9 468	6 030	3 438	1 590	1 850	-	
Sep	-17 610	-9 920	-9 229	-8 894	-335	-691	80	-771	-7 690	-1 948	-5 742	-869	-4 873	-	
Oct	-15 055	-14 188	-9 906	-8 882	-1 024	-4 282	-5 503	1 222	-867	-896	29	1 748	-1 211	-	
Nov	18 605	-5 150	-4 826	-4 312	-514	-324	-421	97	23 754	-2 661	26 415	25 585	930	-	
Dic	13 375	-7 492	-9 415	-8 764	-651	1 922	1 954	-32	20 868	1 610	19 258	16 861	489	-	
09 Ene	490	2 230	-685	-1 543	858	2 915	2 134	780	-1 740	3 069	-4 809	-2 821	-933	-	
Feb	15 924	7 218	193	81	112	7 025	6 001	1 025	8 706	-158	8 864	9 494	-675	-	
Mar	18 785	6 602	156	110	46	6 446	6 582	-136	12 183	3 962	8 221	8 370	-149	-	
Abr	13 602	9 345	-3 757	-4 306	549	13 102	13 706	-604	4 257	1 503	2 754	4 323	-1 569	-	
May	8 493	8 670	-4 414	-3 649	-765	13 084	13 060	25	-177	-1 566	1 388	3 431	-1 991	-	
Jun	8 467	3 396	-1 032	-1 014	-18	4 428	3 632	795	5 071	-408	5 479	4 720	719	-	
Jul	8 508	1 729	129	25	104	1 600	1 507	93	6 779	-1 932	8 711	2 255	6 445	-	
Ago	-4 473	839	430	423	7	409	367	42	-5 312	-1 017	-4 295	-4 480	226	-	

Nota: Las emisiones en euros incluyen históricamente todas las emisiones denominadas en euros o cualquiera de sus denominaciones nacionales.

Las emisiones en dracmas griegas se incorporan a la categoría de 'emisiones en euros' a partir de enero de 2001.

21. MERCADO PRIMARIO DE VALORES
B) Instituciones financieras

21.7 Valores distintos de acciones, excepto derivados financieros
Detalle por subsectores y plazos
Saldos vivos

	Valores nominales								Millones de euros					
	Instituciones financieras monetarias								Otros intermediarios financieros, excepto empresas de seguros y fondos de pensiones					Empresas de seguros y fondos de pensiones
	Total	A corto plazo			A largo plazo			Total	A corto plazo	A largo plazo	del cual			
		Total	En euros	En monedas distintas del euro	Total	En euros	En monedas distintas del euro				Fondos de titulización	Particip. preferentes y valores Ley 19/2003		
1	2	3	4	5	6	7	8	9	10	11	12	13	14	
03	198 322	119 453	23 632	23 323	309	95 821	87 004	8 817	78 719	3 347	75 372	73 571	1 526	150
04	318 778	180 174	33 364	33 100	264	146 810	137 418	9 392	138 263	5 107	133 156	115 276	17 605	341
05	497 836	259 560	47 253	46 609	644	212 307	198 649	13 658	237 936	4 382	233 554	169 576	63 703	341
06	721 711	355 421	61 736	60 646	1 090	293 685	274 238	19 447	365 949	6 815	359 134	238 149	119 039	341
07	939 729	431 124	97 471	91 063	6 408	333 652	308 627	25 025	508 264	3 368	504 897	349 814	151 255	341
08	1 016 603	402 906	63 593	60 005	3 588	339 313	313 369	25 944	613 356	15 977	597 379	441 422	150 593	341
08 Mar	935 000	419 495	91 910	86 118	5 793	327 585	302 651	24 934	515 164	3 393	511 771	365 374	142 558	341
08 Abr	948 495	424 520	92 774	85 441	7 333	331 746	305 368	26 378	523 634	3 412	520 222	372 962	143 321	341
08 May	973 861	440 056	98 326	90 707	7 619	341 730	314 527	27 203	533 464	3 153	530 311	380 635	145 387	341
08 Jun	1 000 851	443 688	100 967	92 981	7 986	342 721	316 629	26 092	556 822	6 771	550 052	392 679	153 233	341
08 Jul	1 009 995	442 881	98 027	91 848	6 179	344 854	317 629	27 226	566 773	13 687	553 087	396 503	152 518	341
08 Ago	1 018 266	440 454	96 836	90 856	5 979	343 618	317 259	26 359	577 471	19 763	557 708	398 095	155 549	341
08 Sep	1 002 385	431 094	87 755	81 963	5 793	343 339	317 339	26 000	570 949	17 912	553 038	397 227	151 747	341
08 Oct	992 632	418 831	78 267	73 080	5 187	340 564	311 836	28 728	573 460	17 267	556 194	398 979	153 658	341
08 Nov	1 010 085	413 172	73 340	68 769	4 572	339 832	311 415	28 417	596 572	14 574	581 999	424 564	153 978	341
08 Dic	1 016 603	402 906	63 593	60 005	3 588	339 313	313 369	25 944	613 356	15 977	597 379	441 422	150 593	341
09 Ene	1 022 145	407 287	63 184	58 462	4 722	344 103	315 503	28 600	614 517	19 165	595 352	438 604	152 439	341
09 Feb	1 038 495	414 666	63 366	58 543	4 823	351 300	321 504	29 797	623 488	19 018	604 470	448 099	152 018	341
09 Mar	1 054 069	419 887	63 297	58 654	4 643	356 590	328 086	28 504	633 841	22 910	610 931	456 467	150 111	341
09 Abr	1 068 962	429 753	59 575	54 348	5 227	370 178	341 792	28 386	638 869	24 458	614 411	460 790	149 268	341
09 May	1 075 574	437 442	54 986	50 698	4 287	382 457	354 852	27 605	637 791	22 872	614 920	464 220	146 399	341
09 Jun	1 084 391	440 919	53 969	49 684	4 285	386 949	358 484	28 465	643 132	22 506	620 626	468 939	147 345	341
09 Jul	1 093 025	442 783	54 093	49 709	4 384	388 689	359 991	28 698	649 902	20 567	629 335	471 194	153 788	341
09 Ago	1 087 606	443 294	54 486	50 132	4 354	388 808	360 358	28 450	643 970	19 495	624 475	466 714	153 450	341

Nota: Las emisiones en euros incluyen históricamente todas las emisiones denominadas en euros o cualquiera de sus denominaciones nacionales.
Las emisiones en dracmas griegas se incorporan a la categoría de 'emisiones en euros' a partir de enero de 2001.

21. MERCADO PRIMARIO DE VALORES
B) Instituciones financieras

21.8 Valores distintos de acciones emitidos en euros, excepto derivados financieros. Instituciones financieras monetarias. Detalle por instrumentos. Emisiones netas, emisiones brutas y amortizaciones

	Valores nominales						Millones de euros								
	A corto plazo			A largo plazo											
	Emisiones netas	Emisiones brutas	Amortizaciones	Total			Valores hipotecarios			Obligaciones subordinadas			Otros valores		
				Emisiones netas	Emisiones brutas	Amortizaciones	Emisiones netas	Emisiones brutas	Amortizaciones	Emisiones netas	Emisiones brutas	Amortizaciones	Emisiones netas	Emisiones brutas	Amortizaciones
1	2	3	4	5	6	7	8	9	10	11	12	13	14	15	
03	8 785	139 389	130 604	31 560	39 898	8 338	15 805	16 376	572	3 796	4 478	682	11 960	19 044	7 084
04	9 776	194 710	184 934	50 415	58 048	7 632	15 571	19 174	3 603	4 111	4 224	113	30 733	34 650	3 916
05	13 509	248 595	235 086	61 234	77 885	16 651	33 117	33 560	443	2 639	3 154	515	25 479	41 170	15 692
06	14 037	320 687	306 650	75 589	95 854	20 265	43 149	44 249	1 100	5 769	6 852	1 083	26 671	44 753	18 083
07	30 416	428 631	398 216	34 391	67 387	32 996	19 323	25 347	6 024	-513	1 823	2 336	15 581	40 217	24 636
08	-31 058	310 989	342 047	4 745	40 197	35 452	16 683	19 547	2 864	-912	1 581	2 493	-11 027	19 069	30 096
08 E-A	-207	225 003	225 210	8 635	26 071	17 436	12 115	12 465	350	-539	544	1 083	-2 941	13 062	16 003
09 E-A	-9 873	141 966	151 839	46 990	79 349	32 359	13 990	16 838	2 848	8 587	9 889	1 303	24 413	52 622	28 209
08 Jul	-1 133	32 610	33 743	1 000	2 046	1 046	310	310	-	-500	100	600	1 190	1 636	446
08 Ago	-991	18 970	19 962	-369	490	859	250	250	-	110	200	90	-729	40	769
08 Sep	-8 894	23 589	32 483	80	2 267	2 187	-15	85	100	-690	-	690	785	2 182	1 397
08 Oct	-8 882	21 416	30 298	-5 503	1 435	6 938	-394	20	414	49	145	96	-5 158	1 270	6 428
08 Nov	-4 312	20 534	24 846	-421	1 404	1 825	740	740	-	43	255	212	-1 204	409	1 613
08 Dic	-8 764	20 446	29 210	1 954	9 020	7 067	4 237	6 237	2 000	225	637	411	-2 509	2 146	4 655
09 Ene	-1 543	21 710	23 253	2 134	3 535	1 401	-150	-	150	2 388	2 403	15	-103	1 132	1 235
09 Feb	81	20 833	20 752	6 001	12 683	6 682	4 688	4 688	-	556	597	40	757	7 399	6 642
09 Mar	110	20 707	20 597	6 582	12 159	5 577	-500	1 000	1 500	-130	-	130	7 212	11 159	3 947
09 Abr	-4 306	16 037	20 343	13 706	15 273	1 566	3 753	3 900	148	-41	-	41	9 995	11 373	1 378
09 May	-3 649	15 286	18 936	13 060	15 779	2 720	2 025	3 025	1 000	1 522	1 878	355	9 512	10 877	1 364
09 Jun	-1 014	16 545	17 559	3 632	14 615	10 982	2 475	2 525	50	3 357	3 784	426	-2 200	8 306	10 506
09 Jul	25	17 372	17 347	1 507	4 249	2 742	950	950	-	838	1 132	294	-281	2 168	2 448
09 Ago	423	13 475	13 052	367	1 055	688	750	750	-	96	96	-	-479	209	688

Nota: Las emisiones en euros incluyen históricamente todas las emisiones denominadas en euros o cualquiera de sus denominaciones nacionales.
Las emisiones en dracmas griegas se incorporan a la categoría de 'emisiones en euros' a partir de enero de 2001.

21. MERCADO PRIMARIO DE VALORES
B) Instituciones financieras

21.9 Valores distintos de acciones emitidos en euros, excepto derivados financieros. Instituciones financieras monetarias
Detalle por instrumentos. Saldos vivos de valores a largo plazo

Valores nominales

	Millones de euros											
	Total	Valores hipotecarios				Obligaciones subordinadas				Otros valores		
		Total	del cual		Total	del cual		Total	del cual		ICO (a)	
			Bancos	Cajas de ahorros		Bancos	Cajas de ahorros		Bancos	Cajas de ahorros		
1	2	3	4	5	6	7	8	9	10	11		
03	87 004	40 516	21 544	18 967	16 027	5 250	10 777	30 460	17 531	4 935	7 542	
04	137 418	56 087	35 994	20 088	20 138	7 840	12 298	61 193	41 348	12 988	6 059	
05	198 649	89 204	60 494	28 708	22 777	7 855	14 922	86 668	45 911	34 069	5 326	
06	274 238	132 353	85 050	47 303	28 546	10 210	18 336	113 339	45 468	57 687	7 637	
07	308 627	151 676	90 825	60 851	28 033	8 972	19 061	128 919	46 848	68 027	11 475	
08	313 369	168 359	95 895	72 219	27 121	7 834	19 287	117 888	37 042	64 495	13 844	
08 Mar	302 651	152 111	90 835	61 276	28 033	9 097	18 936	122 508	44 290	64 168	11 475	
08 Abr	305 368	153 606	91 010	62 596	27 933	9 097	18 836	123 829	44 997	64 742	11 515	
08 May	314 527	161 131	93 760	67 370	27 919	9 079	18 840	125 477	44 332	65 521	13 054	
08 Jun	316 629	163 231	94 760	68 470	27 884	9 029	18 855	125 514	41 191	69 702	12 054	
08 Jul	317 629	163 541	94 910	68 630	27 384	8 529	18 855	126 704	41 186	70 896	12 054	
08 Ago	317 259	163 791	94 910	68 880	27 494	8 439	19 055	125 974	41 060	70 293	12 054	
08 Sep	317 339	163 776	94 810	68 966	26 804	7 780	19 024	126 759	40 597	69 590	14 004	
08 Oct	311 836	163 382	94 810	68 572	26 853	7 830	19 022	121 601	38 744	66 397	13 889	
08 Nov	311 415	164 122	95 010	69 112	26 896	7 830	19 065	120 398	38 530	65 409	13 889	
08 Dic	313 369	168 359	95 895	72 219	27 121	7 834	19 287	117 888	37 042	64 495	13 844	
09 Ene	315 503	168 209	95 895	72 069	29 509	7 834	21 674	117 785	36 473	63 967	14 844	
09 Feb	321 504	172 897	97 987	74 577	30 065	8 334	21 731	118 542	37 419	63 777	14 844	
09 Mar	328 086	172 397	97 487	74 577	29 935	8 334	21 601	125 754	37 310	69 059	15 809	
09 Abr	341 792	176 149	101 387	74 429	29 894	8 304	21 590	135 749	41 227	75 395	15 554	
09 May	354 852	178 174	101 987	75 854	31 416	8 150	23 266	145 261	44 819	79 207	17 665	
09 Jun	358 484	180 649	104 492	75 824	34 774	8 503	26 271	143 061	40 140	82 184	16 964	
09 Jul	359 991	181 599	105 242	76 024	35 612	8 961	26 651	142 780	38 580	82 962	17 969	
09 Ago	360 358	182 349	105 242	76 774	35 708	8 961	26 747	142 301	38 501	82 664	17 869	

Nota: Las emisiones en euros incluyen históricamente todas las emisiones denominadas en euros o cualquiera de sus denominaciones nacionales.

Las emisiones en dracmas griegas se incorporan a la categoría de 'emisiones en euros' a partir de enero de 2001.

(a) Incluye las entidades oficiales de crédito, hasta su asimilación en junio de 1994 a bancos, por Ley 3/94, de 14 de abril. Desde esa fecha se incluyen en bancos.

21. MERCADO PRIMARIO DE VALORES
B) Instituciones financieras

21.10 Acciones y participaciones en fondos de inversión
Detalle por sectores
Emisiones netas, ofertas públicas de venta y saldos vivos

Millones de euros

	Emisiones netas								Ofertas públicas de venta		Saldos vivos (a precio de mercado)					
	Acciones						Participaciones en fondos de inversión				Acciones cotizadas		Participaciones en fondos de inversión			
	Total	del cual		Cotizadas		No cotizadas		Total	del cual		Total	del cual		Total	del cual	
		OIFM		Total	OIFM	Total	OIFM		Total	OIFM		Total	OIFM		Total	OIFM
	1	2	3	4	5	6	7	8	9	10	11	12	13	14		
03	311	248	107	110	204	138	28 077	3 830	-	-	128 211	111 181	210 627	58 057		
04	16 273	15 787	16 256	15 755	17	31	18 250	-744	-	-	157 067	136 265	236 088	57 989		
05	1 268	1 272	665	647	603	625	14 270	-3 881	-	-	185 960	163 142	262 201	54 820		
06	3 140	3 046	2 744	2 744	396	302	-10 861	-55 113	779	-	226 134	210 900	270 407	106		
07	15 446	11 957	7 146	3 698	8 299	8 258	-22 008	-106	-	-	218 696	205 201	256 055	-		
08	11 443	10 048	10 668	9 292	775	756	-69 535	-8 995	-	-	124 369	114 503	180 835	...		
08 Mar	16	16	-	-	16	16	-3 933	-369	-	-	190 095	177 342	235 174	...		
08 Abr	-	-	-	-	-	-	-5 458	-909	-	-	199 800	186 715	231 723	...		
08 May	-	-	-	-	-	-	-5 542	-1 590	-	-	193 363	180 487	226 535	...		
08 Jun	645	645	-	-	645	645	-7 355	-1 569	-	-	166 620	155 577	215 574	...		
08 Jul	1 522	297	1 507	282	15	15	-7 186	-1 628	-	-	168 843	156 097	208 593	...		
08 Ago	-40	-	-	-	-40	-	-7 138	-549	-	-	162 378	149 578	205 707	...		
08 Sep	50	50	-	-	50	50	-5 892	-1 176	-	-	156 379	144 875	198 665	...		
08 Oct	1 656	1 588	1 583	1 583	73	5	-11 680	-1 796	-	-	130 673	120 972	185 428	...		
08 Nov	7 371	7 220	7 346	7 195	25	25	-4 363	-427	-	-	122 522	112 615	180 835	...		
08 Dic	185	176	176	176	9	-	-	-	124 369	114 503		
09 Ene	-4	-	-	-	-4	-	-	-	112 485	103 562		
09 Feb	1 302	1 302	1 302	1 302	-	-	-	-	89 232	82 478		
09 Mar	-	-	-	-	-	-	-	-	95 650	88 596		
09 Abr	165	-	167	-	-2	-	-	-	127 994	118 656		
09 May	-	-	-	-	-	-	-	-	131 869	121 580		
09 Jun	417	417	361	361	56	56	-	-	141 631	131 666		
09 Jul	50	50	-	-	50	50	-	-	166 891	155 762		
09 Ago	177	161	161	161	16	-	-	-	178 812	166 729		

21. MERCADO PRIMARIO DE VALORES
C) Administraciones Públicas

21.11 Valores distintos de acciones, exceptos derivados financieros
Administración central

Detalle por instrumentos. Emisiones netas

<i>Valores nominales</i>														<i>Millones de euros</i>		
1	A corto plazo					A largo plazo										
	Total	Total	Letras y pagarés del Tesoro	Papel comercial	Valores asumidos	Total	En euros					En monedas distintas del euro				
							Total	Bonos (a)	Obligaciones y notas (b)	Euro-notas	Valores asumidos	Total	Bonos y obligaciones	Euro-notas		
															7	8
03	328	2 935	2 935	-	-	-2 608	-2 520	-6 410	4 223	-	-333	-87	-39	-49		
04	6 650	-1 653	-1 778	-	125	8 304	9 802	-1 245	10 676	-	371	-1 499	-1 952	453		
05	3 890	-3 819	-3 694	-	-125	7 709	9 222	-4 949	14 232	-	-62	-1 512	-2 325	813		
06	-4 789	-1 993	-1 993	-	-	-2 796	-1 790	-7 690	6 082	-	-181	-1 006	-1 006	-		
07	-4 716	1 144	1 144	-	-	-5 860	-5 737	-15 853	10 116	-	-	-123	-	-123		
08	50 208	19 630	19 630	-	-	30 578	29 363	10 652	19 011	-	-301	1 215	-951	2 166		
08 E-A	12 661	1 578	1 578	-	-	11 083	9 480	10 699	-1 219	-	-	1 603	-951	2 554		
09 E-A	70 895	24 442	24 442	-	-	46 454	45 687	18 635	27 112	-	-60	767	-	767		
08 Jun	1 498	-372	-372	-	-	1 870	1 870	-	1 870	-	-	-	-	-		
Jul	6 057	170	170	-	-	5 887	5 570	1 766	3 804	-	-	317	-951	1 268		
Ago	2 138	2 138	2 138	-	-	-	-	-	-	-	-	-	-	-		
Sep	9 509	2 400	2 400	-	-	7 109	7 109	2 334	4 776	-	-	-	-	-		
Oct	-3 142	4 436	4 436	-	-	-7 578	-7 353	-8 369	1 196	-	-180	-225	-	-225		
Nov	18 226	6 535	6 535	-	-	11 691	11 853	1 990	9 863	-	-	-162	-	-162		
Dic	12 954	4 681	4 681	-	-	8 273	8 273	3 997	4 395	-	-120	-	-	-		
09 Ene	2 066	5 766	5 766	-	-	-3 700	-3 700	-7 307	3 607	-	-	-	-	-		
Feb	14 147	1 654	1 654	-	-	12 492	12 492	2 913	9 580	-	-	-	-	-		
Mar	13 891	3 844	3 844	-	-	10 047	9 280	3 036	6 244	-	-	767	-	767		
Abr	16 309	5 412	5 412	-	-	10 897	10 897	6 332	4 565	-	-	-	-	-		
May	5 917	850	850	-	-	5 066	5 066	1 504	3 563	-	-	-	-	-		
Jun	11 380	1 074	1 074	-	-	10 306	10 306	2 011	8 355	-	-60	-	-	-		
Jul	1 250	2 800	2 800	-	-	-1 550	-1 550	8 032	-9 582	-	-	-	-	-		
Ago	5 937	3 041	3 041	-	-	2 896	2 896	2 114	782	-	-	-	-	-		

Nota: Las emisiones en euros incluyen históricamente todas las emisiones denominadas en euros o cualquiera de sus denominaciones nacionales.

(a) Incluye deuda desgravable emitida desde 1977 y amortizada en 1991.

(b) Incluye deuda emitida antes de 1977 y deuda perpetua amortizadas o canjeadas en 1998.

21. MERCADO PRIMARIO DE VALORES
C) Administraciones Públicas

21.12 Valores distintos de acciones, excepto derivados financieros
Administración central

Detalle por instrumentos. Saldos vivos

<i>Valores nominales</i>														<i>Millones de euros</i>		
1	A corto plazo					A largo plazo										
	Total	Total	Letras y pagarés del Tesoro	Papel comercial	Valores asumidos	Total	En euros					En monedas distintas del euro				
							Total	Bonos (a)	Obligaciones y notas (b)	Euro-notas	Valores asumidos	Total	Bonos y obligaciones	Euro-notas		
															7	8
03	303 802	38 766	38 766	-	...	265 036	256 545	81 261	174 858	-	425	8 491	6 584	1 907		
04	310 084	37 113	36 988	-	125	272 971	266 347	80 016	185 535	-	796	6 624	4 436	2 188		
05	314 504	33 294	33 294	-	-	281 210	275 568	75 067	199 767	-	734	5 642	2 439	3 203		
06	309 205	31 301	31 301	-	-	277 904	273 779	67 377	205 849	-	553	4 125	1 228	2 897		
07	304 103	32 444	32 444	-	-	271 659	268 041	51 524	215 964	-	553	3 617	1 101	2 517		
08	354 739	52 074	52 074	-	-	302 665	297 404	62 176	234 976	-	252	5 261	63	5 198		
08 Mar	300 351	34 075	34 075	-	-	266 276	262 847	57 557	204 737	-	553	3 428	1 024	2 404		
Abr	302 455	32 605	32 605	-	-	269 850	266 393	58 813	207 027	-	553	3 456	1 041	2 415		
May	306 917	32 086	32 086	-	-	274 832	270 082	60 457	209 072	-	553	4 749	1 044	3 706		
Jun	308 341	31 714	31 714	-	-	276 627	271 952	60 457	210 942	-	553	4 675	1 027	3 648		
Jul	314 432	31 884	31 884	-	-	282 548	277 522	62 223	214 746	-	553	5 026	76	4 950		
Ago	316 840	34 022	34 022	-	-	282 818	277 522	62 223	214 746	-	553	5 296	75	5 221		
Sep	326 525	36 422	36 422	-	-	290 103	284 631	64 557	219 521	-	553	5 472	76	5 396		
Oct	324 042	40 858	40 858	-	-	283 184	277 279	56 189	220 717	-	373	5 906	76	5 830		
Nov	342 274	47 393	47 393	-	-	294 881	289 131	58 179	230 580	-	373	5 750	72	5 678		
Dic	354 739	52 074	52 074	-	-	302 665	297 404	62 176	234 976	-	252	5 261	63	5 198		
09 Ene	357 254	57 841	57 841	-	-	299 413	293 704	54 869	238 583	-	252	5 709	67	5 642		
Feb	371 447	59 495	59 495	-	-	311 952	306 196	57 781	248 162	-	252	5 756	67	5 689		
Mar	385 035	63 339	63 339	-	-	321 696	315 476	60 188	254 406	-	252	6 220	64	6 156		
Abr	401 371	68 750	68 750	-	-	332 621	326 373	67 150	258 971	-	252	6 248	67	6 180		
May	406 954	69 601	69 601	-	-	337 353	331 440	68 653	262 534	-	252	5 914	69	5 845		
Jun	418 327	70 675	70 675	-	-	347 652	341 746	70 665	270 889	-	192	5 907	70	5 836		
Jul	419 575	73 475	73 475	-	-	346 100	340 195	78 697	261 306	-	192	5 904	70	5 834		
Ago	425 458	76 516	76 516	-	-	348 942	343 091	80 811	262 088	-	192	5 851	68	5 782		

Nota: Las emisiones en euros incluyen históricamente todas las emisiones denominadas en euros o cualquiera de sus denominaciones nacionales.

Véase nota del cuadro 12.9 en que se explica cómo se relacionan los datos de la deuda en valores distintos de acciones de la Administración Central elaborada según la metodología del Protocolo de Déficit Excesivo y los datos de este cuadro.

(a) Incluye deuda desgravable emitida desde 1977 y amortizada en 1991.

(b) Incluye deuda emitida antes de 1977 y deuda perpetua amortizadas o canjeadas en 1998.

21. MERCADO PRIMARIO DE VALORES
C) Administraciones Públicas

21.13 Valores distintos de acciones, excepto derivados financieros
Administración central
Saldos vivos por plazos al vencimiento

Valores nominales

Millones de euros

	Total saldo vivo	Vencimientos											Plazo indefinido: perpetua
		Hasta el plazo de 1 año			Entre 1 y 2 años			Entre 2 y 3 años	Entre 3 y 4 años	Entre 4 y 5 años	Entre 5 y 10 años	A más de 10 años	
		Total	Letras, pagarés del Tesoro, papel cial y val.asumidos	A medio y largo plazo y euronotas	Total	Letras y pagarés del Tesoro y papel comercial	A medio y largo plazo y euronotas						
1	2	3	4	5	6	7	8	9	10	11	12	13	
98	266 723	72 384	47 482	24 902	27 359	12 462	14 896	25 422	22 759	27 564	57 979	33 255	-
99	282 610	56 473	42 047	14 427	35 985	11 095	24 889	25 788	35 242	18 971	74 075	36 076	-
00	294 304	55 468	36 025	19 443	33 579	8 639	24 940	44 241	18 993	28 051	70 355	43 617	-
01	298 404	53 382	28 526	24 856	45 970	7 058	38 912	29 060	29 581	17 012	81 799	41 600	-
02	304 684	65 661	29 473	36 189	38 335	6 358	31 977	29 670	20 956	11 277	92 204	46 580	-
03	303 802	63 436	32 520	30 915	35 370	6 246	29 124	31 287	17 847	22 473	93 224	40 165	-
04	310 084	58 565	30 015	28 550	39 444	7 097	32 347	26 706	21 307	29 927	86 636	47 498	-
05	314 504	57 756	26 907	30 850	39 104	6 387	32 717	21 157	32 159	23 312	88 457	52 559	-
05 III	314 188	49 426	28 635	20 791	36 402	7 675	28 727	33 508	32 946	23 470	88 457	49 982	-
05 IV	314 504	57 756	26 907	30 850	39 104	6 387	32 717	21 157	32 159	23 312	88 457	52 559	-
06 I	314 740	49 995	27 506	22 489	52 243	7 382	44 861	27 831	26 952	12 042	96 673	49 004	-
06 II	310 012	43 127	24 830	18 297	50 005	6 260	43 745	29 608	27 743	12 040	97 507	49 982	-
06 III	314 901	54 411	26 262	28 148	39 357	7 183	32 174	42 102	28 490	12 691	86 663	51 188	-
06 IV	309 205	56 062	25 077	30 985	36 587	6 224	30 363	32 536	28 524	24 962	74 356	56 178	-
07 I	316 681	70 103	27 436	42 667	37 775	4 613	33 162	27 752	15 932	26 300	86 656	52 163	-
07 II	318 909	72 582	28 855	43 727	33 622	-	33 622	27 677	14 422	26 910	87 786	55 912	-
07 III	314 043	63 922	31 887	32 035	44 999	-	44 999	29 525	12 655	27 128	93 874	41 940	-
07 IV	304 103	64 357	32 444	31 912	32 416	-	32 416	29 899	24 962	23 596	86 948	41 925	-
08 I	300 351	67 059	34 075	32 984	29 023	-	29 023	15 814	30 543	36 012	74 996	46 904	-
08 II	308 341	65 177	31 714	33 463	28 966	-	28 966	21 459	26 910	37 711	76 850	51 269	-
08 III	326 525	81 447	36 422	45 025	30 262	-	30 262	25 996	27 128	37 078	77 214	47 399	-
08 IV	354 739	84 549	52 074	32 475	35 713	-	35 713	41 941	25 386	28 246	87 650	51 253	-
09 I	385 035	95 784	63 339	32 446	18 471	-	18 471	46 935	43 874	25 158	85 393	69 419	-
09 II	418 327	103 000	70 675	32 326	32 469	-	32 469	41 696	42 259	27 597	87 530	83 775	-

21. MERCADO PRIMARIO DE VALORES
C) Administraciones Públicas

21.14 Valores distintos de acciones, excepto derivados financieros
Administración central
Vida media

Años

	Total	A corto plazo				Total	A largo plazo				
		Total	Letras y pagarés del Tesoro	Papel comercial	Valores asumidos		En euros			En monedas distintas del euro	
							Emitidos por la Adción. Central		Valores asumidos	Emitidos por la Adción. Central	
							Bonos y obligaciones	Euronotas		Bonos y obligaciones	Euronotas
1	2	3	4	5	6	7	8	9	10	11	
98	5,04	0,62	0,62	0,17	...	6,33	6,33	0,50	3,31	5,50	9,82
99	5,35	0,62	0,62	-	...	6,45	6,45	-	3,58	5,39	12,74
00	5,69	0,68	0,68	-	...	6,58	6,64	-	3,21	4,59	12,21
01	5,88	0,65	0,65	-	...	6,59	6,70	-	2,82	3,64	8,45
02	5,91	0,64	0,64	-	...	6,61	6,72	-	2,66	3,01	7,76
03	6,00	0,61	0,61	-	...	6,79	6,92	-	3,33	1,99	7,26
04	6,16	0,69	0,69	-	0,50	6,90	6,98	-	6,12	1,58	7,81
05	6,61	0,69	0,69	-	-	7,31	7,38	-	5,59	1,69	6,10
05 III	6,58	0,64	0,64	-	-	7,36	7,42	-	6,21	1,67	6,66
05 IV	6,61	0,69	0,69	-	-	7,31	7,38	-	5,59	1,69	6,10
06 I	6,56	0,64	0,64	-	-	7,29	7,36	-	5,60	1,65	6,12
06 II	6,80	0,72	0,72	-	-	7,47	7,54	-	7,15	1,64	6,02
06 III	6,52	0,66	0,66	-	-	7,22	7,26	-	7,09	1,64	5,79
06 IV	6,69	0,71	0,71	-	-	7,36	7,41	-	6,27	1,65	5,32
07 I	6,53	0,62	0,62	-	-	7,19	7,24	-	6,27	1,57	5,32
07 II	6,69	0,59	0,59	-	-	7,29	7,34	-	6,09	1,57	5,18
07 III	6,77	0,51	0,51	-	-	7,48	7,53	-	5,84	0,65	4,93
07 IV	6,82	0,50	0,50	-	-	7,58	7,64	-	5,58	0,65	4,59
08 I	6,93	0,47	0,47	-	-	7,76	7,82	-	5,33	0,57	4,57
08 II	6,90	0,53	0,53	-	-	7,64	7,71	-	5,09	0,57	4,42
08 III	6,66	0,57	0,57	-	-	7,42	7,50	-	4,83	1,50	3,84
08 IV	6,58	0,53	0,53	-	-	7,62	7,69	-	10,19	1,50	3,59
09 I	6,79	0,51	0,51	-	-	8,03	8,12	-	9,94	0,50	3,43
09 II	6,67	0,46	0,46	-	-	7,93	8,01	-	12,73	0,50	3,19

Nota: Las emisiones en euros incluyen históricamente todas las emisiones denominadas en euros o cualquiera de sus denominaciones nacionales.

(a) Sin incluir euronotas y papel comercial hasta el primer trimestre de 1996.

21. MERCADO PRIMARIO DE VALORES
C) Administraciones Públicas

21.15 Valores distintos de acciones emitidos en euros, excepto derivados financieros. Administración central
Emisiones netas, emisiones brutas y amortizaciones

Valores nominales

Millones de euros

	A corto plazo Letras, pagarés del Tesoro, papel comercial y valores asumidos			A largo plazo											
	Emisio- nes netas	Emisio- nes brutas	Amortiza- ciones	Del cual											
				Total			Bonos (a)			Obligaciones y notas (b)			Valores asumidos		
				Emisio- nes netas	Emisio- nes brutas	Amortiza- ciones	Emisio- nes netas	Emisio- nes brutas	Amortiza- ciones	Emisio- nes netas	Emisio- nes brutas	Amortiza- ciones	Emisio- nes netas	Emisio- nes brutas	Amortiza- ciones
1	2	3	4	5	6	7	8	9	10	11	12	13	14	15	
03	2 935	36 208	33 273	-2 520	36 881	39 401	-6 410	18 831	25 241	4 223	18 050	13 827	-333	-	333
04	-1 653	36 964	38 617	9 802	40 453	30 651	-1 245	21 587	22 832	10 676	18 373	7 697	371	493	122
05	-3 819	29 512	33 331	9 222	37 463	28 241	-4 949	17 975	22 924	14 232	19 488	5 256	-62	-	62
06	-1 993	25 891	27 884	-1 790	32 071	33 861	-7 690	16 718	24 409	6 082	15 353	9 271	-181	-	181
07	1 144	26 971	25 827	-5 737	25 120	30 857	-15 853	10 460	26 313	10 116	14 660	4 544	-	-	-
08	19 630	52 657	33 027	29 363	59 953	30 590	10 652	23 647	12 995	19 011	36 306	17 294	-301	-	301
08 E-A	1 578	25 769	24 191	9 480	26 775	17 294	10 699	10 699	-	-1 219	16 075	17 294	-	-	-
09 E-A	24 442	68 029	43 587	45 687	77 084	31 397	18 635	33 243	14 608	27 112	43 841	16 729	-60	-	60
08 Jun	-372	3 503	3 874	1 870	1 870	-	-	-	-	1 870	1 870	-	-	-	-
Jul	170	3 489	3 319	5 570	5 570	-	1 766	1 766	-	3 804	3 804	-	-	-	-
Ago	2 138	4 421	2 283	-	-	-	-	-	-	-	-	-	-	-	-
Sep	2 400	4 404	2 004	7 109	7 109	-	2 334	2 334	-	4 776	4 776	-	-	-	-
Oct	4 436	6 698	2 262	-7 353	4 973	12 326	-8 369	3 777	12 145	1 196	1 196	-	-180	-	180
Nov	6 535	8 785	2 250	11 853	11 853	-	1 990	1 990	-	9 863	9 863	-	-	-	-
Dic	4 681	7 001	2 320	8 273	9 243	970	3 997	4 847	850	4 395	4 395	-	-120	-	120
09 Ene	5 766	8 594	2 827	-3 700	9 408	13 108	-7 307	5 801	13 108	3 607	3 607	-	-	-	-
Feb	1 654	7 902	6 248	12 492	16 739	4 247	2 913	2 913	-	9 580	13 826	4 247	-	-	-
Mar	3 844	8 129	4 285	9 280	9 280	-	3 036	3 036	-	6 244	6 244	-	-	-	-
Abr	5 412	8 012	2 600	10 897	10 897	-	6 332	6 332	-	4 565	4 565	-	-	-	-
May	850	7 300	6 449	5 066	6 566	1 500	1 504	3 004	1 500	3 563	3 563	-	-	-	-
Jun	1 074	7 334	6 260	10 306	10 366	60	2 011	2 011	-	8 355	8 355	-	-60	-	60
Jul	2 800	9 621	6 821	-1 550	10 432	11 982	8 032	8 032	-	-9 582	2 400	11 982	-	-	-
Ago	3 041	11 137	8 097	2 896	3 396	500	2 114	2 114	-	782	1 282	500	-	-	-

Nota: Las emisiones en euros incluyen históricamente todas las emisiones denominadas en euros o cualquiera de sus denominaciones nacionales.

(a) Incluye deuda desgravable emitida desde 1977 y amortizada en 1991.

(b) Incluye deuda emitida antes de 1977 y deuda perpetua amortizadas o canjeadas en 1998.

21. MERCADO PRIMARIO DE VALORES
C) Administraciones Públicas

21.16 Valores distintos de acciones, excepto derivados financieros
Administración central
Tipos de interés a la emisión: subastas

Porcentajes

	A largo plazo										A corto plazo					
	Bonos a 3 años		Bonos a 5 años		Obligaciones a 10 años		Obligaciones a 15 años		Obligaciones a 30 años		Letras del Tesoro a 6 meses		Letras del Tesoro a 1 año		Letras del Tesoro a 18 meses	
	Tipo medio ponderado	Tipo marginal	Tipo medio ponderado	Tipo marginal	Tipo medio ponderado	Tipo marginal	Tipo medio ponderado	Tipo marginal	Tipo medio ponderado	Tipo marginal	Tipo medio ponderado	Tipo marginal	Tipo medio ponderado	Tipo marginal	Tipo medio ponderado	Tipo marginal
1	2	3	4	5	6	7	8	9	10	11	12	13	14	15	16	
03	2,66	2,66	3,18	3,19	4,11	4,11	4,45	4,46	4,90	4,90	2,12	2,13	2,19	2,21	2,33	2,34
04	2,78	2,79	3,21	3,22	4,02	4,02	4,27	4,27	4,73	4,73	2,01	2,02	2,13	2,15	2,30	2,30
05	2,37	2,38	2,88	2,89	3,42	3,44	3,70	3,70	3,84	3,84	2,13	2,13	2,19	2,20	2,29	2,30
06	3,35	3,36	3,57	3,57	3,78	3,76	-	-	4,04	4,04	-	-	3,25	3,26	3,37	3,37
07	3,99	4,00	4,16	4,16	4,24	4,24	-	-	4,62	4,48	4,03	4,04	4,09	4,11	3,90	3,90
08	3,90	3,93	4,09	4,10	4,46	4,47	4,92	4,92	4,75	4,76	2,95	2,99	3,74	3,78	-	-
08 Mar	-	-	-	-	-	-	-	-	-	-	-	-	3,61	3,64	-	-
Abr	3,89	3,90	3,95	3,96	-	-	-	-	4,77	4,79	-	-	3,93	3,95	-	-
May	3,98	3,99	4,07	4,07	-	-	-	-	4,92	4,92	-	-	4,22	4,24	-	-
Jun	-	-	-	-	4,83	4,84	-	-	-	-	-	-	4,64	4,67	-	-
Jul	4,84	4,96	4,86	4,86	4,74	4,76	-	-	-	-	-	-	4,44	4,46	-	-
Ago	-	-	-	-	-	-	-	-	-	-	-	-	4,36	4,38	-	-
Sep	4,33	4,35	-	-	4,58	4,62	4,92	4,92	-	-	-	-	4,30	4,34	-	-
Oct	-	-	4,39	4,42	-	-	-	-	5,11	5,12	3,20	3,25	3,32	3,40	-	-
Nov	3,38	3,41	4,06	4,07	3,95	3,96	-	-	-	-	2,54	2,60	2,47	2,54	-	-
Dic	2,93	2,96	3,31	3,35	-	-	-	-	4,18	4,20	2,16	2,20	2,19	2,23	-	-
09 Ene	3,07	3,10	3,42	3,44	-	-	4,47	4,50	4,84	4,85	1,45	1,48	1,41	1,45	-	-
Feb	2,43	2,45	3,49	3,50	3,81	3,84	-	-	4,93	4,96	1,14	1,16	1,25	1,30	-	-
Mar	2,50	2,52	3,00	3,01	4,20	4,22	-	-	4,93	4,96	0,97	1,01	1,28	1,30	-	-
Abr	2,51	2,52	3,02	3,05	4,06	4,08	4,52	4,53	-	-	0,90	0,92	1,24	1,27	-	-
May	1,99	2,05	2,88	2,88	3,71	3,72	-	-	4,80	4,80	0,81	0,82	0,93	0,95	-	-
Jun	-	-	3,04	3,06	4,42	4,42	-	-	4,91	4,92	0,99	1,01	1,05	1,07	-	-
Jul	-	-	3,07	3,11	-	-	4,50	4,51	-	-	0,67	0,68	0,83	0,84	-	-
Ago	2,03	2,06	2,36	2,39	-	-	-	-	-	-	0,60	0,62	0,83	0,85	-	-

21. MERCADO PRIMARIO DE VALORES
C) Administraciones Públicas

21.17 Valores distintos de acciones, excepto derivados financieros
Comunidades autónomas y Corporaciones locales
Detalle por instrumentos. Emisiones netas

	Valores nominales							Millones de euros					
	Comunidades autónomas							Corporaciones locales					
	Total	A corto plazo			A largo plazo			Total	A corto plazo	A largo plazo			
		Total	En euros	En monedas distintas del euro	Total	En euros	En monedas distintas del euro			Total	En euros	En monedas distintas del euro	
1	2	3	4	5	6	7	8	9	10	11	12		
03	1 822	-154	-86	-68	1 976	2 023	-47	-38	-	-38	-37	-	
04	1 551	230	150	80	1 321	1 344	-24	-18	-	-18	-18	-	
05	2 797	276	211	65	2 521	2 570	-49	-5	-	-5	146	-151	
06	1 827	-141	-228	87	1 968	1 448	519	228	-	228	228	-	
07	223	283	251	32	-60	357	-417	131	-	131	131	-	
08	1 386	430	209	221	956	540	417	-14	-	-14	-14	-	
08 E-A	1 177	114	-124	238	1 063	662	401	-	-	-	-	-	
09 E-A	6 861	-173	-267	94	7 034	6 458	576	-140	-	-140	-140	-	
08 Jun	463	-198	-198	-	661	661	-	-	-	-	-	-	
Jul	375	-62	13	-75	437	254	183	-	-	-	-	-	
Ago	-142	-142	-142	-	-	-	-	-	-	-	-	-	
Sep	-259	-94	-52	-42	-165	-165	-	-	-	-	-	-	
Oct	217	-49	235	-284	266	344	-78	-	-	-	-	-	
Nov	495	214	116	98	281	61	220	-	-	-	-	-	
Dic	-244	244	34	210	-488	-362	-126	-14	-	-14	-14	-	
09 Ene	-86	-208	-60	-148	123	123	-	-60	-	-60	-60	-	
Feb	1 453	291	133	158	1 161	1 161	-	-	-	-	-	-	
Mar	1 489	170	152	18	1 319	916	403	-50	-	-50	-50	-	
Abr	1 065	63	-15	78	1 001	1 120	-119	-	-	-	-	-	
May	1 086	-221	-291	70	1 307	1 307	-	-	-	-	-	-	
Jun	1 454	119	-113	232	1 335	1 155	180	-30	-	-30	-30	-	
Jul	594	-194	-1	-193	788	677	111	-	-	-	-	-	
Ago	-194	-194	-73	-121	-	-	-	-	-	-	-	-	

Nota: Las emisiones en euros incluyen históricamente todas las emisiones denominadas en euros o cualquiera de sus denominaciones nacionales.

21. MERCADO PRIMARIO DE VALORES
C) Administraciones Públicas

21.18 Valores distintos de acciones, excepto derivados financieros
Comunidades autónomas y Corporaciones locales
Detalle por instrumentos. Saldos vivos

	Valores nominales							Millones de euros					
	Comunidades autónomas							Corporaciones locales					
	Total	A corto plazo			A largo plazo			Total	A corto plazo	A largo plazo			
		Total	En euros	En monedas distintas del euro	Total	En euros	En monedas distintas del euro			Total	En euros	En monedas distintas del euro	
1	2	3	4	5	6	7	8	9	10	11	12		
03	25 111	1 175	994	181	23 936	22 875	1 061	2 264	-	2 264	2 105	158	
04	26 599	1 390	1 144	246	25 209	24 219	990	2 234	-	2 234	2 087	147	
05	29 527	1 697	1 355	342	27 830	26 789	1 041	2 233	-	2 233	2 233	-	
06	31 216	1 514	1 127	387	29 702	28 237	1 465	2 461	-	2 461	2 461	-	
07	31 299	1 752	1 378	374	29 547	28 594	953	2 593	-	2 593	2 593	-	
08	32 785	2 245	1 587	658	30 540	29 134	1 405	2 579	-	2 579	2 579	-	
08 Mar	31 287	1 963	1 459	504	29 324	28 256	1 068	2 593	-	2 593	2 593	-	
Abr	31 487	2 042	1 504	538	29 445	28 341	1 104	2 593	-	2 593	2 593	-	
May	31 709	2 252	1 581	670	29 457	28 341	1 115	2 593	-	2 593	2 593	-	
Jun	32 143	2 044	1 383	661	30 099	29 002	1 096	2 593	-	2 593	2 593	-	
Jul	32 535	1 987	1 396	591	30 548	29 256	1 292	2 593	-	2 593	2 593	-	
Ago	32 480	1 877	1 254	624	30 602	29 256	1 346	2 593	-	2 593	2 593	-	
Sep	32 270	1 802	1 202	600	30 468	29 091	1 377	2 593	-	2 593	2 593	-	
Oct	32 650	1 824	1 437	387	30 827	29 436	1 391	2 593	-	2 593	2 593	-	
Nov	33 126	2 036	1 553	483	31 090	29 496	1 594	2 593	-	2 593	2 593	-	
Dic	32 785	2 245	1 587	658	30 540	29 134	1 405	2 579	-	2 579	2 579	-	
09 Ene	32 810	2 083	1 527	556	30 726	29 257	1 469	2 519	-	2 519	2 519	-	
Feb	34 277	2 380	1 660	720	31 897	30 418	1 479	2 519	-	2 519	2 519	-	
Mar	35 682	2 521	1 812	709	33 161	31 334	1 828	2 469	-	2 469	2 469	-	
Abr	36 776	2 597	1 797	799	34 180	32 454	1 726	2 469	-	2 469	2 469	-	
May	37 814	2 365	1 506	859	35 449	33 761	1 688	2 469	-	2 469	2 469	-	
Jun	39 262	2 496	1 393	1 103	36 766	34 916	1 850	2 439	-	2 439	2 439	-	
Jul	39 861	2 299	1 393	906	37 562	35 593	1 969	2 439	-	2 439	2 439	-	
Ago	39 650	2 088	1 320	768	37 562	35 593	1 969	2 439	-	2 439	2 439	-	

Nota: Las emisiones en euros incluyen históricamente todas las emisiones denominadas en euros o cualquiera de sus denominaciones nacionales. Véanse las notas de los cuadros 13.18 y 13.28 en que se explica cómo se relacionan los datos de la deuda en valores distintos de acciones de las comunidades autónomas y corporaciones locales elaborada según la metodología del Protocolo de Déficit Excesivo y los datos de este cuadro.

21. MERCADO PRIMARIO DE VALORES
C) Administraciones Públicas

21.19 Valores distintos de acciones emitidos en euros, excepto derivados financieros. Comunidades autónomas y Corporaciones locales
Emisiones netas, emisiones brutas y amortizaciones

	Comunidades autónomas						Corporaciones locales			
	A corto plazo			A largo plazo			A corto plazo		A largo plazo	
	Emisiones netas	Emisiones brutas	Amortizaciones	Emisiones netas	Emisiones brutas	Amortizaciones	Emisiones netas	Emisiones brutas	Amortizaciones	
	1	2	3	4	5	6	7	8	9	10
03	-86	2 765	2 851	2 023	4 094	2 070	-	-37	102	139
04	150	3 155	3 005	1 344	2 978	1 634	-	-18	310	328
05	211	3 109	2 898	2 570	5 987	3 417	-	146	200	54
06	-228	2 941	3 169	1 448	4 370	2 922	-	228	590	362
07	251	2 859	2 608	357	3 381	3 024	-	131	496	364
08	209	3 297	3 088	540	3 329	2 789	-	-14	208	222
08 E-A	-124	2 126	2 250	662	2 032	1 369	-	-	-	-
09 E-A	-267	2 211	2 478	6 458	9 613	3 155	-	-140	-	140
08 Jun	-198	252	450	661	781	120	-	-	-	-
Jul	13	230	217	254	254	-	-	-	-	-
Ago	-142	41	183	-	-	-	-	-	-	-
Sep	-52	242	294	-165	55	220	-	-	-	-
Oct	235	487	251	344	367	23	-	-	-	-
Nov	116	199	84	61	673	612	-	-	-	-
Dic	34	243	209	-362	203	565	-	-14	208	222
09 Ene	-60	269	329	123	273	150	-	-60	-	60
Feb	133	461	328	1 161	1 696	535	-	-	-	-
Mar	152	428	276	916	1 716	801	-	-50	-	50
Abr	-15	190	205	1 120	1 120	-	-	-	-	-
May	-291	297	588	1 307	1 794	487	-	-	-	-
Jun	-113	269	382	1 155	1 155	-	-	-30	-	30
Jul	-1	182	183	677	1 860	1 183	-	-	-	-
Ago	-73	114	187	-	-	-	-	-	-	-

Nota: Las emisiones en euros incluyen históricamente todas las emisiones denominadas en euros o cualquiera de sus denominaciones nacionales.

21. MERCADO PRIMARIO DE VALORES
D) Sociedades no financieras

21.20 Valores distintos de acciones, excepto derivados financieros
Detalle por instrumentos
Emisiones netas y saldos vivos

	Emisiones netas								Saldos vivos				
	Total	A corto plazo			A largo plazo				Total	En euros		En monedas distintas del euro	
		Total	Emisiones brutas	Amortizaciones	Total	En euros				A corto plazo	A largo plazo		
						Total	Emisiones brutas	Amortizaciones					
1	2	3	4	5	6	7	8	9	10	11	12	13	
03	-1 114	-706	7 293	7 999	-408	-29	1 427	1 456	-379	10 848	2 567	8 269	13
04	-129	507	7 018	6 511	-636	-623	1 319	1 942	-13	10 720	3 074	7 646	-
05	-106	-286	6 962	7 248	179	179	1 062	883	-	10 613	2 788	7 825	-
06	993	1 314	7 785	6 471	-321	-321	342	663	-	11 606	4 102	7 504	-
07	2 026	-146	6 454	6 600	2 172	2 030	2 615	585	142	13 622	3 956	9 534	132
08	1 878	323	7 108	6 785	1 555	1 555	2 301	746	-	15 470	4 279	11 089	102
08 Mar	-628	-230	398	628	-397	-397	95	493	-	13 374	4 101	9 151	122
Abr	881	177	508	331	704	704	710	6	-	14 256	4 278	9 855	123
May	-181	-300	446	746	119	119	125	6	-	14 075	3 978	9 974	124
Jun	-31	-31	465	497	-	-	-	-	-	14 043	3 946	9 974	123
Jul	101	101	497	396	-	-	-	-	-	14 145	4 048	9 974	123
Ago	-53	-53	574	627	-	-	-	-	-	14 089	3 994	9 974	121
Sep	137	132	618	486	5	5	5	-	-	14 228	4 126	9 979	123
Oct	-44	162	676	514	-205	-205	5	210	-	14 185	4 288	9 774	123
Nov	481	447	907	460	35	35	35	-	-	14 660	4 735	9 808	117
Dic	825	-455	671	1 126	1 280	1 280	1 311	31	-	15 470	4 279	11 089	102
09 Ene	-50	-57	997	1 054	7	7	7	-	-	15 426	4 222	11 096	108
Feb	-702	-202	678	880	-500	-500	-	500	-	14 724	4 020	10 595	109
Mar	-38	-38	582	619	-	-	-	-	-	14 682	3 982	10 595	104
Abr	-760	-253	329	582	-507	-507	-	507	-	13 927	3 729	10 089	109
May	-302	-302	514	816	-	-	-	-	-	13 627	3 427	10 089	111
Jun	-841	-388	400	788	-453	-453	27	480	-	12 789	3 039	9 636	114
Jul	1 203	-16	797	813	1 219	1 219	1 253	34	-	13 992	3 024	10 855	113
Ago	-307	-382	241	623	75	75	75	-	-	13 681	2 641	10 930	110

Nota: Las emisiones en euros incluyen históricamente todas las emisiones denominadas en euros o cualquiera de sus denominaciones nacionales.

21. MERCADO PRIMARIO DE VALORES
E) Resto del mundo

21.21 Valores distintos de acciones, excepto derivados financieros
Detalle por sectores

Emisiones netas, emisiones brutas, amortizaciones y saldos vivos

Millones de euros

		Filiales de empresas españolas residentes en el resto del mundo								No residentes Emisiones en España Bonos matador			
		Filiales de Instituciones financieras				Filiales de sociedades no financieras							
		Emisiones netas	Emisiones brutas	Amortizaciones	Saldos vivos	Emisiones netas	Emisiones brutas	Amortizaciones	Saldos vivos	Emisiones netas	Emisiones brutas	Amortizaciones	Saldos vivos
		1	2	3	4	5	6	7	8	9	10	11	12
03	P	8 275	50 461	42 186	90 514	5 248	16 784	11 536	44 503	-1 726	509	2 236	5 041
04	P	-26 584	10 842	37 426	59 394	-3 592	10 726	14 318	40 401	-783	459	1 242	4 259
05	P	-15 452	4 281	19 733	44 938	-5 155	9 688	14 843	36 203	-351	428	779	3 907
06	P	-2 562	8 467	11 029	40 900	-5 984	9 442	15 426	29 682	-883	323	1 206	3 024
07	P	8 221	28 992	20 770	48 144	1 252	11 299	10 047	30 444	-1 178	428	1 606	1 846
08	P	14 311	138 101	123 790	62 038	-1 406	13 142	14 548	29 121	-385	185	570	1 462
08	Mar	1 480	9 437	7 957	65 532	3	721	718	30 526	-100	-	100	1 717
	Abr	7 483	17 768	10 285	73 441	-638	1 165	1 803	29 940	-60	-	60	1 657
	May	558	8 459	7 901	74 072	-639	652	1 290	29 308	-50	-	50	1 607
	Jun	-9 528	2 182	11 709	64 154	375	1 843	1 468	29 627	5	35	30	1 612
	Jul	-1 900	11 321	13 222	62 478	22	1 332	1 310	29 676	-	-	-	1 612
	Ago	-3 657	4 889	8 546	60 075	-362	89	451	29 491	-	75	75	1 612
	Sep	-1 234	3 518	4 752	59 549	-39	1 445	1 484	29 568	-	-	-	1 612
	Oct	2 174	15 301	13 127	64 766	-717	927	1 644	29 289	-25	-	25	1 587
	Nov	6 109	22 082	15 973	70 820	-53	644	697	29 224	-30	-	30	1 557
	Dic	-5 565	13 082	18 648	62 038	283	1 648	1 365	29 121	-95	-	95	1 462
09	Ene	-3 159	10 354	13 513	61 503	142	972	829	29 598	-	-	-	1 462
	Feb	-4 345	11 438	15 783	57 363	-496	663	1 159	29 135	-75	-	75	1 387
	Mar	4 837	11 256	6 419	60 772	981	2 461	1 481	29 900	69	70	1	1 456
	Abr	-2 021	9 993	12 014	59 013	494	1 424	930	30 425	-	-	-	1 456
	May	1 729	15 604	13 876	59 552	-288	1 248	1 536	29 948	-	-	-	1 456
	Jun	-3 034	7 275	10 309	56 599	-1 055	1 386	2 441	28 897	-71	-	71	1 385
	Jul	-2 583	8 474	11 057	54 003	242	1 940	1 698	29 137	-	-	-	1 385
	Ago	4 760	7 530	2 771	52 563	126	1 436	1 310	29 225	-	-	-	1 385

21. MERCADO PRIMARIO DE VALORES
F) Zona del euro

21.22 Valores distintos de acciones, excepto derivados financieros
Detalle por sectores y subsectores. Emisiones netas

Fuente: BCE

Millones de euros

		En euros								En monedas distintas del euro	
		Total	Instituciones financieras			Administraciones públicas			Sociedades no financieras	Total	del cual
			Total	Monetarias	No monetarias	Total	Administración central	Otras administraciones públicas			Administración central
		1	2	3	4	5	6	7	8	9	10
03		533 865	272 492	152 404	120 088	209 117	172 416	36 701	52 257	72 239	4 979
04		585 077	359 875	274 901	84 974	224 685	192 940	31 745	515	97 111	15 622
05		593 178	381 105	219 004	162 101	197 177	164 663	32 514	14 896	117 007	7 390
06		664 256	519 665	318 899	200 766	125 719	98 488	27 231	18 867	143 777	-14 331
07		895 384	720 259	418 499	301 760	136 328	121 381	14 948	38 801	107 562	-4 473
08		1 114 957	713 153	279 679	433 474	370 738	360 492	10 246	31 066	26 545	19 184
08	E-J	453 942	303 811	179 069	124 742	134 145	142 781	-8 636	15 985	43 824	5 742
09	E-J	785 831	328 675	154 767	173 908	419 449	409 417	10 032	37 707	54 694	-2 041
08	Abr	69 280	46 709	22 078	24 631	19 797	21 235	-1 439	2 773	11 723	2 859
	May	138 916	104 986	75 953	29 033	21 809	19 237	2 573	12 120	14 777	-4 170
	Jun	74 580	62 148	10 647	51 501	16 881	15 900	981	-4 450	7 355	564
	Jul	56 142	50 843	37 873	12 970	2 493	-82	2 575	2 806	19 318	6 395
	Ago	104 723	66 881	22 400	44 481	37 565	35 632	1 933	277	5 305	437
	Sep	-34 054	-35 883	-34 963	-920	212	1 391	-1 179	1 617	-9 503	-206
	Oct	150 026	49 108	19 278	29 831	100 445	94 578	5 867	473	-4 887	2 795
	Nov	227 594	130 239	52 854	77 385	93 121	91 747	1 374	4 234	-14 229	5 048
	Dic	156 585	148 153	3 167	144 985	2 758	-5 554	8 312	5 674	-13 284	-1 028
09	Ene	137 891	56 735	41 825	14 910	75 274	78 252	-2 978	5 882	9 169	2 713
	Feb	183 800	106 868	55 496	51 372	71 303	70 693	609	5 629	19 608	2 708
	Mar	137 293	46 070	14 764	31 306	90 287	85 928	4 359	936	11 009	5 936
	Abr	100 267	59 112	26 913	32 199	32 379	25 366	7 013	8 775	8 013	5 939
	May	169 663	76 313	47 333	28 981	81 703	82 098	-395	11 646	-4 814	-16 070
	Jun	56 918	-16 423	-31 564	15 140	68 504	67 080	1 424	4 838	11 708	-3 266

Nota: Las emisiones en euros incluyen históricamente todas las emisiones denominadas en euros o cualquiera de sus denominaciones nacionales.

Las emisiones en dracmas griegas se incorporan a la categoría de 'emisiones en euros' a partir de enero de 2001.

Los importes correspondientes a España incluidos en el agregado zona del euro figuran en las columnas 1 a 9 del cuadro 21.1.

21. MERCADO PRIMARIO DE VALORES
F) Zona del euro

21.23 Valores distintos de acciones, excepto derivados financieros
Detalle por sectores y subsectores. Saldos vivos

Fuente: BCE

Millones de euros

	En euros								En monedas distintas del euro	
	Total	Instituciones financieras			Administraciones públicas			Sociedades no financieras	Total	del cual
		Total	Monetarias	No monetarias	Total	Administración central	Otras administraciones públicas			
1	2	3	4	5	6	7	8	9	10	
03	8 003 991	3 447 771	2 845 803	601 968	4 049 228	3 840 298	208 930	506 993	760 694	92 429
04	8 589 610	3 807 508	3 120 357	687 151	4 273 929	4 033 260	240 669	508 173	854 804	101 953
05	9 189 017	4 198 603	3 344 070	854 533	4 471 583	4 198 746	272 837	518 829	1 072 425	120 970
06	9 856 718	4 721 673	3 665 686	1 055 986	4 597 619	4 297 412	300 207	537 426	1 217 317	96 618
07	10 764 570	5 445 929	4 097 544	1 348 385	4 741 775	4 426 621	315 153	576 866	1 282 400	83 425
08	11 893 049	6 159 813	4 374 960	1 784 853	5 135 517	4 810 121	325 396	597 720	1 253 582	111 211
08 Ene	10 819 859	5 478 197	4 136 827	1 341 370	4 763 564	4 456 083	307 481	578 099	1 291 490	87 441
08 Feb	10 902 901	5 510 900	4 152 721	1 358 180	4 813 060	4 508 695	304 366	578 940	1 281 027	95 660
08 Mar	10 948 425	5 533 984	4 162 254	1 371 729	4 839 280	4 534 876	304 404	575 162	1 253 699	90 298
08 Abr	11 017 656	5 580 586	4 184 225	1 396 361	4 859 133	4 556 168	302 965	577 938	1 266 625	93 874
08 May	11 156 602	5 685 677	4 260 033	1 425 644	4 881 117	4 575 580	305 538	589 808	1 290 289	89 840
08 Jun	11 230 723	5 749 347	4 272 200	1 477 147	4 898 057	4 591 540	306 517	583 319	1 287 454	89 277
08 Jul	11 288 753	5 801 951	4 311 850	1 490 101	4 900 659	4 591 570	309 089	586 144	1 305 377	96 026
08 Ago	11 396 163	5 871 458	4 336 877	1 534 581	4 938 290	4 627 267	311 023	586 415	1 327 259	100 469
08 Sep	11 363 487	5 836 975	4 303 314	1 533 661	4 938 479	4 628 636	309 842	588 034	1 319 626	102 751
08 Oct	11 514 164	5 886 759	4 323 267	1 563 492	5 038 899	4 723 189	315 709	588 507	1 367 808	115 238
08 Nov	11 740 938	6 015 519	4 374 687	1 640 832	5 133 356	4 816 274	317 082	592 064	1 333 322	119 872
08 Dic	11 893 049	6 159 813	4 374 960	1 784 853	5 135 517	4 810 121	325 396	597 720	1 253 582	111 211
09 Ene	12 055 406	6 224 959	4 424 982	1 799 977	5 226 586	4 904 168	322 417	603 862	1 315 066	121 430
09 Feb	12 241 372	6 334 021	4 482 673	1 851 349	5 297 861	4 974 835	323 027	609 489	1 332 521	124 669
09 Mar	12 380 151	6 381 721	4 499 068	1 882 654	5 388 002	5 060 617	327 385	610 428	1 298 061	125 741
09 Abr	12 477 555	6 438 075	4 523 104	1 914 971	5 420 274	5 085 877	334 397	619 206	1 311 128	132 605
09 May	12 648 550	6 514 321	4 570 358	1 943 963	5 503 378	5 169 377	334 001	630 852	1 276 355	111 531
09 Jun	12 701 696	6 496 444	4 537 337	1 959 106	5 569 560	5 234 136	335 425	635 693	1 283 248	108 103

Nota: Las emisiones en euros incluyen históricamente todas las emisiones denominadas en euros o cualquiera de sus denominaciones nacionales.

Las emisiones en dracmas griegas se incorporan a la categoría de 'emisiones en euros' a partir de enero de 2001.

Los importes correspondientes a España incluidos en el agregado zona del euro figuran en las columnas 1 a 9 del cuadro 21.2.

22. MERCADOS SECUNDARIOS DE VALORES
A) Mercado de deuda en anotaciones en cuenta

22.1 Saldos nominales registrados en el sistema de anotaciones en cuenta

Millones de euros

	Total	Deuda del Estado							Otros emisores residentes				Valores de otros Estados de la zona del euro
		Total	Deuda no segregada			Deuda segregada			Total	Otras AAPP		Restantes emisores residentes	
			Total	Letras del Tesoro (a)	Bonos y obligaciones no segregados	Total	Principales de bonos y obligaciones segregados	Cuponos de bonos y obligaciones segregados		Pagars de CCAA	Bonos y obligaciones de CCAA		
1	2	3	4	5	6	7	8	9	10	11	12	13	
02	308 125	291 453	270 860	35 831	235 029	20 594	12 582	8 012	15 485	307	12 077	3 100	1 188
03	313 796	293 602	272 080	38 766	233 313	21 522	13 155	8 367	15 516	335	13 161	2 019	4 679
04	322 755	301 970	279 916	36 988	242 928	22 054	13 450	8 604	15 765	386	13 664	1 715	5 020
05	337 539	307 121	286 424	33 294	253 130	20 697	12 031	8 666	16 797	320	14 653	1 824	13 621
06	343 914	305 834	282 715	31 301	251 414	23 119	13 160	9 958	17 586	330	15 613	1 644	20 493
07	350 350	304 785	279 446	32 444	247 001	25 339	14 420	10 919	16 961	319	15 629	1 013	28 605
08 Ene	340 988	297 371	274 595	35 854	238 740	22 776	12 486	10 290	16 808	323	15 473	1 013	26 809
Feb	352 620	301 182	278 410	34 709	243 701	22 772	12 526	10 246	16 684	326	15 346	1 013	34 754
Mar	345 928	300 535	277 818	34 075	243 743	22 716	12 483	10 233	16 682	323	15 346	1 013	28 712
Abr	355 370	303 418	279 260	32 605	246 655	24 158	13 117	11 040	16 582	313	15 256	1 013	35 370
May	356 340	308 415	283 052	32 086	250 966	25 363	13 562	11 800	16 362	303	15 256	802	31 564
Jun	355 308	309 967	284 507	31 714	252 793	25 459	13 605	11 854	16 682	332	15 547	802	28 659
Jul	358 445	315 600	290 110	31 884	258 226	25 490	13 742	11 748	16 855	336	15 717	802	25 990
Ago	361 383	317 733	292 379	34 022	258 356	25 355	13 612	11 743	16 858	339	15 717	802	26 791
Sep	370 789	327 273	301 863	36 422	265 441	25 410	13 637	11 773	16 910	336	15 772	802	26 606
Oct	367 251	324 921	299 768	40 858	258 910	25 153	13 537	11 617	16 886	347	15 917	622	25 445
Nov	386 625	343 294	318 111	47 393	270 718	25 183	13 581	11 602	16 741	341	15 778	622	26 590
Dic	400 647	357 285	331 992	52 074	279 918	25 293	13 624	11 669	16 497	342	15 588	567	26 865
09 Ene	410 727	372 676	346 717	57 841	288 877	25 959	14 073	11 886	16 516	336	15 613	567	21 535
Feb	414 722	377 614	352 393	59 495	292 898	25 221	13 682	11 538	16 639	343	15 729	567	20 470
Mar	422 823	386 852	360 898	63 339	297 559	25 955	14 055	11 900	16 901	342	15 992	567	19 070
Abr	438 144	403 223	377 155	68 750	308 405	26 068	14 106	11 961	17 198	319	16 312	567	17 724
May	446 530	410 601	384 601	69 601	315 000	26 000	14 077	11 923	17 709	335	16 808	567	18 221
Jun	460 273	422 025	396 138	70 675	325 463	25 887	13 980	11 907	19 884	317	17 830	1 737	18 365
Jul	458 092	423 136	398 002	73 475	324 527	25 134	13 366	11 768	19 319	339	17 303	1 677	15 637
Ago	463 584	429 186	403 825	76 516	327 309	25 360	13 479	11 881	19 323	343	17 303	1 677	15 076

22. MERCADOS SECUNDARIOS DE VALORES
A) Mercado de deuda en anotaciones en cuenta

22.2 Saldos nominales registrados en cuentas de terceros en el sistema de anotaciones en cuenta

Millones de euros

	Total	Deuda del Estado							Otros emisores residentes				Valores de otros Estados de la zona del euro
		Total	Deuda no segregada			Deuda segregada			Total	Otras AAPP		Restantes emisores residentes	
			Total	Letras del Tesoro (a)	Bonos y obligaciones no segregados	Total	Principales de bonos y obligaciones segregados	Cuponos de bonos y obligaciones segregados		Pagars de CCAA	Bonos y obligaciones de CCAA		
1	2	3	4	5	6	7	8	9	10	11	12	13	
02	252 596	241 884	224 617	28 552	196 065	17 267	11 297	5 970	10 702	283	8 035	2 384	10
03	241 523	230 403	211 900	25 446	186 454	18 503	11 969	6 534	11 110	289	9 192	1 629	10
04	246 135	234 892	216 745	25 611	191 134	18 146	11 901	6 246	11 243	322	9 656	1 265	-
05	250 629	237 630	221 117	21 300	199 817	16 513	10 389	6 124	12 963	292	11 267	1 404	35
06	253 909	240 884	222 451	22 892	199 559	18 433	11 823	6 610	12 989	224	11 506	1 259	35
07	245 799	233 303	212 161	25 308	186 852	21 142	12 975	8 167	12 261	215	11 289	757	235
08 Ene	243 024	230 395	211 496	27 668	183 828	18 900	11 114	7 786	12 394	204	11 432	757	235
Feb	246 893	233 924	215 018	27 915	187 103	18 906	11 266	7 640	12 734	223	11 741	771	235
Mar	247 863	234 976	215 913	27 559	188 353	19 063	11 308	7 756	12 652	240	11 642	771	235
Abr	244 633	231 941	211 537	26 438	185 099	20 404	12 064	8 340	12 456	236	11 449	771	235
May	245 295	233 005	211 599	25 423	186 176	21 405	12 427	8 978	12 055	216	11 238	601	235
Jun	241 286	228 556	207 568	23 149	184 418	20 988	11 994	8 994	12 368	226	11 541	601	363
Jul	240 060	227 292	205 615	24 541	181 073	21 677	12 688	8 989	12 382	244	11 538	601	385
Ago	244 682	231 792	210 085	25 724	184 361	21 707	12 628	9 079	12 554	245	11 711	599	335
Sep	256 011	243 768	222 270	29 385	192 884	21 498	11 983	9 515	11 908	214	11 094	601	335
Oct	272 260	260 603	238 343	33 912	204 430	22 261	12 434	9 826	11 421	216	10 730	475	235
Nov	269 146	257 842	235 925	35 081	200 844	21 917	12 406	9 511	11 069	273	10 320	476	235
Dic	277 052	265 791	244 820	39 218	205 602	20 971	11 074	9 897	11 026	271	10 325	429	235
09 Ene	277 950	266 481	245 077	47 078	197 999	21 404	11 564	9 840	11 211	251	10 556	404	259
Feb	275 224	263 724	242 886	40 145	202 742	20 838	11 189	9 649	11 242	220	10 617	404	259
Mar	281 678	270 047	248 636	45 251	203 386	21 411	11 506	9 904	11 372	219	10 749	404	259
Abr	288 483	276 475	254 623	48 429	206 194	21 851	11 460	10 392	11 650	253	10 992	404	359
May	286 805	274 125	252 383	45 702	206 682	21 742	11 336	10 406	12 346	285	11 632	429	334
Jun	287 641	273 646	252 037	52 815	199 222	21 609	11 217	10 392	13 622	270	12 251	1 100	373
Jul	289 560	275 662	254 756	54 607	200 150	20 906	10 720	10 185	13 532	290	12 202	1 040	366
Ago	291 293	277 365	256 273	53 853	202 419	21 092	10 931	10 161	13 659	304	12 315	1 040	269

22. MERCADOS SECUNDARIOS DE VALORES
A) Mercado de deuda en anotaciones en cuenta

22.3 Letras del Tesoro
Saldos nominales. Cartera registrada

Millones de euros

Saldo en circulación	Instituciones Financieras Monetarias (IFM) excepto Fondos del Mercado Monetario (FMM)			Fondos del Mercado Monetario y Otros intermediarios financieros				Sociedades no financieras	Hogares e ISFLSH	Administraciones Públicas	Resto del mundo	
	Total	Banco de España	Otras IFM excepto FMM	Total	Instituciones de inversión colectiva (a)	Seguros y fondos de pensiones	Resto de intermediarios financieros					
1	2	3	4	5	6	7	8	9	10	11	12	
03	38 766	7 160	4 388	2 772	15 807	10 935	2 725	2 147	4 950	5 020	4 263	1 566
04	36 988	4 797	3 410	1 387	15 478	10 626	2 715	2 138	6 039	4 442	4 564	1 668
05	33 294	5 560	3 730	1 830	14 370	10 430	1 441	2 499	3 313	4 275	4 283	1 493
06	31 301	4 698	2 186	2 512	12 160	7 286	2 396	2 478	3 889	4 678	1 949	3 927
07	32 444	3 246	1 666	1 580	13 871	7 549	3 306	3 016	3 937	5 126	2 125	4 140
08 Ene	35 854	5 102	1 917	3 185	14 742	7 997	3 428	3 317	4 538	5 962	1 520	3 991
Feb	34 709	3 209	1 529	1 680	15 289	9 393	3 103	2 792	4 592	5 838	1 776	4 006
Mar	34 075	2 453	1 229	1 224	15 199	9 504	2 883	2 812	4 823	5 608	1 677	4 314
Abr	32 605	2 682	830	1 852	14 206	8 648	2 827	2 730	4 318	5 298	1 238	4 863
May	32 086	3 102	1 473	1 629	14 425	9 347	2 322	2 756	3 715	5 127	1 470	4 246
Jun	31 714	4 742	1 063	3 679	12 276	7 696	1 835	2 744	3 567	5 306	2 074	3 749
Jul	31 884	3 440	1 571	1 869	12 539	7 699	2 005	2 835	3 762	5 377	2 387	4 380
Ago	34 022	4 265	1 488	2 777	12 971	8 022	2 378	2 571	3 834	5 109	2 883	4 960
Sep	36 422	3 010	1 224	1 786	13 770	7 605	3 013	3 152	4 448	5 016	2 494	7 684
Oct	40 858	3 282	1 912	1 370	15 233	8 885	3 419	2 929	4 885	6 265	1 737	9 457
Nov	47 393	6 783	3 033	3 750	14 681	8 966	2 667	3 048	5 110	6 569	3 845	10 406
Dic	52 074	7 686	3 032	4 653	17 936	11 863	3 036	3 037	5 303	6 501	3 791	10 857
09 Ene	57 841	6 437	391	6 046	25 559	17 291	4 525	3 743	7 129	6 022	2 331	10 363
Feb	59 495	12 261	566	11 696	19 426	12 054	3 844	3 527	6 193	5 233	5 105	11 278
Mar	63 339	11 649	1 012	10 637	20 233	13 599	3 513	3 121	7 353	5 183	4 871	14 050
Abr	68 750	13 466	1 362	12 104	20 803	13 967	3 457	3 379	7 056	5 113	5 055	17 257
May	69 601	16 541	1 621	14 920	17 367	12 489	2 508	2 370	6 460	4 881	5 198	19 154
Jun	70 675	11 621	1 058	10 563	22 726	15 134	4 807	2 785	7 090	4 545	4 440	20 252
Jul	73 475	13 435	912	12 522	19 305	12 876	3 454	2 976	8 153	4 531	3 198	24 854
Ago	76 516	14 511	848	13 663	17 673	12 010	3 272	2 392	7 108	4 330	5 472	27 421

22. MERCADOS SECUNDARIOS DE VALORES
A) Mercado de deuda en anotaciones en cuenta

22.4 Letras del Tesoro
Saldos nominales. Cartera a vencimiento

Millones de euros

Saldo en circulación	Instituciones Financieras Monetarias (IFM) excepto Fondos del Mercado Monetario (FMM)			Fondos del Mercado Monetario y Otros intermediarios financieros				Sociedades no financieras	Hogares e ISFLSH	Administraciones Públicas	Resto del mundo	
	Total	Banco de España	Otras IFM excepto FMM	Total	Instituciones de inversión colectiva (a)	Seguros y fondos de pensiones	Resto de intermediarios financieros					
1	2	3	4	5	6	7	8	9	10	11	12	
03	38 766	22 568	2 647	19 920	8 750	6 035	826	1 892	837	2 465	74	4 070
04	36 988	23 717	3 410	20 307	6 110	3 658	396	2 057	899	2 323	1 091	2 848
05	33 294	20 225	3 276	16 949	6 089	3 285	368	2 436	772	2 267	1 654	2 286
06	31 301	17 152	2 186	14 966	5 846	2 786	884	2 176	449	2 923	212	4 719
07	32 444	18 147	1 666	16 481	5 132	2 072	648	2 412	545	3 559	833	4 228
08 Ene	35 854	20 207	1 917	18 290	5 493	2 504	658	2 331	610	3 772	834	4 939
Feb	34 709	18 735	1 529	17 206	5 809	2 976	626	2 207	752	3 819	835	4 759
Mar	34 075	17 865	1 229	16 636	5 929	2 942	625	2 362	781	3 749	935	4 815
Abr	32 605	14 859	830	14 029	7 114	3 846	729	2 540	662	3 867	830	5 272
May	32 086	14 666	1 473	13 193	7 294	4 028	658	2 609	566	3 942	930	4 688
Jun	31 714	15 426	1 063	14 363	7 109	3 794	652	2 663	530	3 901	927	3 821
Jul	31 884	15 808	1 571	14 237	6 076	3 000	535	2 541	528	3 787	1 291	4 393
Ago	34 022	17 253	1 487	15 766	5 935	2 908	533	2 494	523	3 732	1 448	5 132
Sep	36 422	15 727	1 224	14 503	7 228	3 721	1 100	2 407	587	3 745	1 254	7 881
Oct	40 858	17 290	1 912	15 378	7 508	4 239	906	2 363	923	4 548	1 152	9 437
Nov	47 393	21 006	3 032	17 974	8 648	5 066	947	2 636	1 466	4 824	1 048	10 401
Dic	52 074	23 113	3 032	20 081	9 598	5 949	1 002	2 647	1 877	4 730	1 606	11 150
09 Ene	57 841	28 131	391	27 740	11 291	7 571	1 024	2 695	1 725	4 610	1 636	10 448
Feb	59 495	29 590	565	29 026	10 729	7 115	852	2 762	1 609	4 091	1 726	11 751
Mar	63 339	29 836	1 012	28 824	11 670	8 180	858	2 632	2 099	4 027	1 526	14 180
Abr	68 750	31 562	1 362	30 200	12 037	8 348	743	2 946	2 254	3 971	1 526	17 399
May	69 601	32 720	1 621	31 099	10 324	7 498	637	2 190	2 074	3 783	1 202	19 498
Jun	70 675	33 802	1 058	32 744	10 240	7 602	565	2 072	1 863	3 550	803	20 416
Jul	73 475	31 243	912	30 331	10 455	7 629	951	1 875	1 805	3 519	894	25 559
Ago	76 516	32 010	848	31 162	9 659	7 081	940	1 638	1 573	3 328	1 601	28 345

22. MERCADOS SECUNDARIOS DE VALORES
A) Mercado de deuda en anotaciones en cuenta

22.5 Letras del Tesoro
Operaciones simultáneas y con pacto de recompra

Millones de euros

	Instituciones Financieras Monetarias (IFM) excepto Fondos del Mercado Monetario (FMM)			Fondos del Mercado Monetario y Otros intermediarios financieros				Sociedades no financieras	Hogares e ISFLSH	Administraciones Públicas	Resto del mundo
	Total	Banco de España	Otras IFM excepto FMM	Total	Instituciones de inversión colectiva (a)	Seguros y fondos de pensiones	Resto de intermediarios financieros				
	1	2	3	4	5	6	7				
03	-15 408	1 741	-17 150	7 057	4 901	1 900	256	4 113	2 555	4 190	-2 507
04	-18 920	-0	-18 919	9 367	6 967	2 319	81	5 141	2 119	3 473	-1 180
05	-14 665	454	-15 119	8 281	7 145	1 073	62	2 542	2 008	2 628	-793
06	-12 453	0	-12 454	6 314	4 501	1 512	302	3 440	1 755	1 737	-792
07	-14 901	-	-14 901	8 739	5 477	2 658	604	3 392	1 566	1 292	-89
08 Ene	-15 105	-	-15 105	9 249	5 493	2 770	986	3 927	2 190	686	-948
Feb	-15 526	-	-15 526	9 480	6 417	2 477	586	3 840	2 019	940	-753
Mar	-15 412	-	-15 412	9 270	6 562	2 257	451	4 042	1 859	742	-501
Abr	-12 177	-	-12 177	7 091	4 802	2 098	191	3 656	1 430	408	-409
May	-11 564	0	-11 564	7 131	5 319	1 665	147	3 149	1 186	540	-442
Jun	-10 684	-	-10 684	5 166	3 902	1 183	81	3 037	1 405	1 148	-72
Jul	-12 368	-	-12 368	6 463	4 699	1 470	295	3 234	1 590	1 095	-13
Ago	-12 988	1	-12 989	7 036	5 114	1 845	77	3 311	1 377	1 436	-172
Sep	-12 717	-	-12 717	6 542	3 884	1 913	745	3 861	1 271	1 240	-197
Oct	-14 008	0	-14 008	7 726	4 647	2 514	565	3 962	1 716	584	19
Nov	-14 223	1	-14 224	6 033	3 900	1 720	413	3 644	1 745	2 797	5
Dic	-15 427	0	-15 428	8 338	5 914	2 034	390	3 426	1 771	2 186	-294
09 Ene	-21 694	-	-21 694	14 268	9 720	3 501	1 047	5 403	1 413	695	-85
Feb	-17 329	1	-17 330	8 697	4 939	2 993	765	4 585	1 142	3 379	-473
Mar	-18 187	-	-18 187	8 563	5 420	2 655	488	5 253	1 156	3 344	-130
Abr	-18 096	-	-18 096	8 766	5 619	2 714	433	4 802	1 141	3 529	-142
May	-16 179	-	-16 179	7 042	4 992	1 871	180	4 386	1 099	3 996	-343
Jun	-22 182	0	-22 182	12 487	7 532	4 242	713	5 226	995	3 637	-163
Jul	-17 808	0	-17 809	8 850	5 247	2 503	1 100	6 347	1 012	2 304	-705
Ago	-17 498	0	-17 499	8 014	4 929	2 331	754	5 535	1 003	3 870	-924

22. MERCADOS SECUNDARIOS DE VALORES
A) Mercado de deuda en anotaciones en cuenta

22.6 Bonos y obligaciones no segregados y principales de deuda segregada del Estado
Saldos nominales. Cartera registrada

Millones de euros

Saldo en circulación	Instituciones Financieras Monetarias (IFM) excepto Fondos del Mercado Monetario (FMM)			Fondos del Mercado Monetario y Otros intermediarios financieros				Sociedades no financieras	Hogares e ISFLSH	Administraciones Públicas	Resto del mundo	
	Total	Banco de España	Otras IFM excepto FMM	Total	Instituciones de inversión colectiva (a)	Seguros y fondos de pensiones	Resto de intermediarios financieros					
	1	2	3	4	5	6	7					8
03	246 469	22 131	13 706	8 425	74 406	38 452	33 223	2 732	26 769	6 249	16 986	99 928
04	256 378	12 183	5 378	6 806	70 081	33 571	32 457	4 052	27 103	5 536	25 086	116 388
05	265 161	13 099	6 824	6 275	71 781	34 943	31 753	5 084	24 481	5 134	30 502	120 164
06	264 575	11 503	6 363	5 140	75 298	35 864	33 488	5 945	24 541	5 358	30 333	117 542
07	261 421	16 152	7 538	8 614	73 520	33 359	32 550	7 610	20 565	4 704	34 805	111 675
08 Ene	251 227	20 611	7 074	13 537	74 414	34 971	32 656	6 787	21 120	4 147	23 056	107 879
Feb	256 227	18 720	7 941	10 780	73 626	33 781	32 158	7 687	21 526	4 377	27 345	110 632
Mar	256 227	15 702	8 746	6 956	70 996	33 026	30 035	7 935	20 466	4 165	31 749	113 149
Abr	259 773	19 810	9 568	10 242	69 786	32 249	28 691	8 847	19 925	4 281	30 492	115 479
May	264 529	22 644	10 371	12 273	66 532	29 243	29 429	7 860	19 634	4 433	30 788	120 497
Jun	266 398	25 567	10 550	15 017	63 322	26 830	28 048	8 444	19 645	3 878	31 655	122 331
Jul	271 968	29 629	11 094	18 534	62 476	26 186	28 451	7 839	19 292	3 790	35 884	120 897
Ago	271 968	27 850	11 234	16 615	62 552	26 727	28 048	7 777	19 596	4 289	35 088	122 593
Sep	279 078	20 771	11 253	9 518	61 259	26 228	27 740	7 291	19 972	4 449	44 464	128 162
Oct	272 446	14 964	10 407	4 557	60 904	25 932	27 267	7 705	24 223	4 980	30 790	136 586
Nov	284 299	25 940	11 920	14 020	58 453	25 274	25 713	7 466	22 869	4 572	35 846	136 619
Dic	293 542	26 710	11 941	14 769	60 201	25 501	27 532	7 168	19 592	4 383	42 837	139 819
09 Ene	302 949	35 402	10 971	24 431	56 290	22 576	27 169	6 546	19 248	3 535	47 144	141 330
Feb	306 580	36 080	11 450	24 630	62 279	26 573	28 614	7 092	20 224	3 418	47 436	137 144
Mar	311 614	34 476	11 879	22 597	57 864	23 113	27 567	7 184	15 033	6 857	50 268	147 117
Abr	322 511	42 254	12 084	30 170	56 544	22 156	27 484	6 904	16 260	6 789	53 460	147 202
May	329 077	40 722	12 065	28 657	57 831	23 254	28 310	6 267	15 406	6 305	57 951	150 863
Jun	339 444	59 007	12 410	46 597	51 018	18 198	26 691	6 130	15 150	3 285	60 042	150 942
Jul	337 893	61 231	12 686	48 545	54 117	20 468	27 053	6 596	12 552	3 096	54 551	152 346
Ago	340 789	64 568	12 995	51 573	53 830	20 522	27 453	5 855	14 395	3 007	50 989	153 999

22. MERCADOS SECUNDARIOS DE VALORES
A) Mercado de deuda en anotaciones en cuenta

**22.7 Bonos y obligaciones no segregados
y principales de deuda segregada del Estado
Saldos nominales. Cartera a vencimiento**

Millones de euros

	Saldo en circulación	Instituciones Financieras Monetarias (IFM) excepto Fondos del Mercado Monetario (FMM)			Fondos del Mercado Monetario y Otros intermediarios financieros				Sociedades no financieras	Hogares e ISFLSH	Adminis-traciones Públicas	Resto del mundo
		Total	Banco de España	Otras IFM excepto FMM	Total	Instituciones de inversión colectiva (a)	Seguros y fondos de pensiones	Resto de intermediarios financieros				
	1	2	3	4	5	6	7	8	9	10	11	12
03	246 469	90 216	4 316	85 908	36 701	12 597	22 562	1 519	7 002	2 588	9 504	100 472
04	256 378	73 512	5 344	68 168	35 093	10 110	23 117	1 866	7 471	2 496	16 158	121 647
05	265 161	70 288	6 817	63 471	35 567	9 107	23 835	2 625	8 697	2 420	18 315	129 874
06	264 575	60 175	6 329	53 846	35 641	8 983	23 802	2 856	9 351	2 351	18 285	138 771
07	261 421	64 414	7 395	57 019	35 745	7 859	23 990	3 896	7 446	2 588	21 906	129 321
08 Ene	251 227	59 292	7 065	52 227	32 662	5 893	22 746	4 024	7 385	2 333	20 831	128 724
Feb	256 227	61 164	7 901	53 263	33 409	5 829	22 800	4 780	7 527	2 376	20 831	130 920
Mar	256 227	60 396	8 697	51 699	32 986	5 701	22 445	4 840	7 403	2 373	24 537	128 531
Abr	259 773	59 943	9 501	50 442	34 023	5 680	22 967	5 375	7 376	2 370	24 608	131 452
May	264 529	63 134	10 292	52 842	34 090	5 629	23 172	5 289	7 354	2 374	24 701	132 875
Jun	266 398	64 345	10 497	53 848	33 874	5 666	22 925	5 284	7 403	2 353	25 558	132 864
Jul	271 968	65 470	11 041	54 429	33 695	5 823	22 884	4 988	7 353	2 397	28 345	134 709
Ago	271 968	63 423	11 181	52 242	33 282	5 813	22 729	4 740	7 323	2 381	29 251	136 309
Sep	279 078	63 629	11 200	52 429	33 269	5 660	22 682	4 927	7 611	2 279	29 330	142 959
Oct	272 446	62 522	10 364	52 158	32 348	5 269	22 724	4 355	6 976	2 205	28 161	140 234
Nov	284 299	71 506	11 770	59 736	31 245	5 279	21 461	4 505	6 921	2 208	28 357	144 062
Dic	293 542	78 178	11 937	66 242	31 266	5 640	21 124	4 502	4 905	2 176	32 635	144 382
09 Ene	302 949	79 018	10 968	68 050	33 816	6 712	22 601	4 502	4 900	2 181	33 735	149 299
Feb	306 580	83 553	11 378	72 175	33 287	5 821	23 481	3 985	4 773	2 080	33 602	149 285
Mar	311 614	86 888	11 859	75 029	33 155	5 868	23 016	4 271	4 893	2 122	34 763	149 793
Abr	322 511	92 325	12 062	80 262	33 512	5 943	23 682	3 888	5 021	2 181	38 154	151 318
May	329 077	93 826	12 062	81 763	33 745	5 933	23 884	3 927	5 232	2 243	40 853	153 178
Jun	339 444	99 362	12 407	86 954	35 054	6 082	24 667	4 305	5 377	2 293	41 041	156 318
Jul	337 893	96 723	12 686	84 037	35 379	6 771	24 514	4 095	5 585	2 364	41 954	155 887
Ago	340 789	98 028	12 995	85 033	36 266	7 178	24 828	4 260	5 633	2 353	44 148	154 361

22. MERCADOS SECUNDARIOS DE VALORES
A) Mercado de deuda en anotaciones en cuenta

**22.8 Bonos y obligaciones no segregados
y principales de deuda segregada del Estado
Operaciones simultáneas y con pacto de recompra**

Millones de euros

	Instituciones Financieras Monetarias (IFM) excepto Fondos del Mercado Monetario (FMM)			Fondos del Mercado Monetario y Otros intermediarios financieros				Sociedades no financieras	Hogares e ISFLSH	Adminis-traciones Públicas	Resto del mundo
	Total	Banco de España	Otras IFM excepto FMM	Total	Instituciones de inversión colectiva (a)	Seguros y fondos de pensiones	Resto de intermediarios financieros				
	1	2	3	4	5	6	7	8	9	10	11
03	-68 085	9 393	-77 478	37 704	25 837	10 653	1 214	19 772	3 662	7 482	-535
04	-61 329	33	-61 362	34 988	23 462	9 340	2 186	19 632	3 040	8 928	-5 259
05	-57 190	7	-57 197	36 214	25 837	7 918	2 459	15 784	2 714	12 187	-9 709
06	-48 672	34	-48 706	39 657	26 882	9 686	3 090	15 190	3 007	12 048	-21 230
07	-48 262	143	-48 405	37 774	25 500	8 559	3 715	13 119	2 117	12 898	-17 647
08 Ene	-38 682	8	-38 690	41 752	29 079	9 910	2 763	13 735	1 814	2 225	-20 845
Feb	-42 444	39	-42 483	40 217	27 952	9 358	2 907	13 999	2 001	6 514	-20 288
Mar	-44 694	49	-44 743	38 010	27 325	7 590	3 095	13 062	1 792	7 212	-15 382
Abr	-40 133	66	-40 200	35 763	26 568	5 723	3 472	12 549	1 910	5 885	-15 974
May	-40 490	79	-40 569	32 447	23 614	6 257	2 571	12 280	2 059	6 087	-12 378
Jun	-38 778	53	-38 831	29 447	21 164	5 123	3 160	12 242	1 525	6 097	-10 533
Jul	-35 841	53	-35 894	28 781	20 364	5 567	2 851	11 939	1 394	7 539	-13 812
Ago	-35 573	53	-35 626	29 270	20 913	5 319	3 038	12 273	1 908	5 838	-13 716
Sep	-42 858	53	-42 911	27 990	20 568	5 058	2 364	12 361	2 170	15 134	-14 797
Oct	-47 558	42	-47 600	28 556	20 663	4 542	3 351	17 247	2 775	2 628	-3 648
Nov	-45 566	150	-45 716	27 207	19 994	4 252	2 961	15 948	2 364	7 489	-7 443
Dic	-51 468	4	-51 473	28 935	19 861	6 408	2 666	14 687	2 207	10 202	-4 563
09 Ene	-43 616	3	-43 619	22 474	15 864	4 568	2 043	14 348	1 354	13 409	-7 970
Feb	-47 473	71	-47 545	28 992	20 752	5 133	3 107	15 450	1 338	13 834	-12 141
Mar	-52 412	19	-52 432	24 709	17 245	4 551	2 913	10 139	4 735	15 505	-2 675
Abr	-50 071	22	-50 092	23 032	16 214	3 803	3 016	11 240	4 608	15 307	-4 116
May	-53 103	3	-53 106	24 086	17 321	4 426	2 339	10 174	4 062	17 097	-2 316
Jun	-40 354	3	-40 357	15 964	12 116	2 024	1 825	9 773	992	19 001	-5 376
Jul	-35 492	-	-35 492	18 738	13 698	2 539	2 501	6 966	732	12 597	-3 541
Ago	-33 460	-	-33 460	17 564	13 344	2 626	1 595	8 762	654	6 841	-361

22. MERCADOS SECUNDARIOS DE VALORES
A) Mercado de deuda en anotaciones en cuenta

22.9 Letras del Tesoro
Importes negociados

Millones de euros

	Conjunto del mercado						Entre titulares de cuentas					
	Total	Operaciones simples al contado	Operaciones simples a plazo	Operaciones con pacto de recompra	Operaciones simultáneas al contado	Operaciones simultáneas a plazo	Total	Operaciones simples al contado	Operaciones simples a plazo	Operaciones con pacto de recompra	Operaciones simultáneas al contado	Operaciones simultáneas a plazo
	1	2	3	4	5	6	7	8	9	10	11	12
03	2 607 855	89 751	444	2 076 928	440 139	593	508 880	61 662	413	7 030	439 182	593
04	2 273 364	114 951	598	1 770 719	386 863	232	472 518	84 833	389	1 990	385 074	232
05	2 230 370	116 087	390	1 709 753	402 235	1 905	484 161	82 389	126	411	399 330	1 905
06	1 695 552	92 831	501	1 185 339	416 455	426	480 711	63 694	470	-	416 121	426
07	1 594 556	57 363	561	1 230 166	306 466	-	339 956	35 868	27	-	304 062	-
08	2 222 278	114 611	701	1 635 437	471 477	52	534 919	63 915	44	-	470 907	52
08 Ene	227 649	8 982	-	167 859	50 808	-	56 636	5 828	-	-	50 808	-
08 Feb	239 204	5 771	20	180 719	52 694	-	56 155	3 461	-	-	52 694	-
08 Mar	209 289	6 401	164	153 430	49 295	-	53 202	3 907	-	-	49 295	-
08 Abr	207 794	9 504	166	148 285	49 800	40	55 027	5 162	25	-	49 800	40
08 May	166 160	5 780	14	117 244	43 123	-	46 600	3 529	-	-	43 071	-
08 Jun	161 231	8 383	215	121 997	30 635	-	36 877	6 244	-	-	30 633	-
08 Jul	181 448	12 111	0	129 760	39 577	-	48 372	9 007	-	-	39 364	-
08 Ago	146 429	8 461	0	111 658	26 311	-	32 675	6 513	-	-	26 162	-
08 Sep	188 900	16 042	-	137 200	35 658	-	43 703	8 183	-	-	35 520	-
08 Oct	178 062	13 617	101	125 446	38 886	13	42 698	3 798	19	-	38 869	13
08 Nov	146 434	10 140	-	113 422	22 872	-	25 928	3 055	-	-	22 872	-
08 Dic	169 677	9 418	21	128 418	31 819	-	37 048	5 229	-	-	31 819	-
09 Ene	249 357	14 064	-	167 060	68 234	-	77 416	9 474	-	-	67 942	-
09 Feb	219 876	11 141	0	170 171	38 565	-	44 308	5 743	-	-	38 565	-
09 Mar	239 757	14 868	-	171 011	53 383	495	60 207	6 329	-	-	53 383	495
09 Abr	209 653	12 230	1 058	154 735	41 580	50	46 775	5 910	-	-	40 815	50
09 May	201 502	10 374	19	158 600	32 507	-	37 126	4 619	-	-	32 507	-
09 Jun	239 430	13 113	-	179 923	46 393	-	52 280	5 887	-	-	46 393	-
09 Jul	337 875	17 529	530	227 819	91 997	-	97 033	5 036	-	-	91 997	-
09 Ago	212 083	18 096	-	148 398	45 288	300	52 551	6 963	-	-	45 288	300

22. MERCADOS SECUNDARIOS DE VALORES
A) Mercado de deuda en anotaciones en cuenta

22.10 Letras del Tesoro
Operaciones simples al contado
Importes negociados y tipos de interés

Millones de euros y porcentajes

	Importes negociados				Tipos de interés											
	Conjunto del mercado				Conjunto del mercado						Entre titulares de cuentas					
	Hasta tres meses	De tres a seis meses	De seis a doce meses	A más de doce meses	Hasta tres meses	De tres a seis meses	A seis meses	De seis a doce meses	A doce meses	A más de doce meses	Hasta tres meses	De tres a seis meses	A seis meses	De seis a doce meses	A doce meses	A más de doce meses
	1	2	3	4	5	6	7	8	9	10	11	12	13	14	15	16
03	34 852	18 845	21 460	14 595	2,22	2,17	2,19	2,17	2,20	2,25	2,22	2,18	2,19	2,18	2,21	2,25
04	52 844	20 453	20 237	21 417	2,01	2,04	2,08	2,10	2,15	2,23	2,01	2,04	2,06	2,12	2,17	2,24
05	33 319	20 897	33 137	28 734	2,04	2,09	2,11	2,19	2,19	2,25	2,04	2,10	2,14	2,19	2,19	2,25
06	17 239	18 818	34 089	22 684	2,80	2,99	3,17	3,19	3,24	3,32	2,85	2,99	3,15	3,19	3,26	3,33
07	12 031	10 497	29 736	5 099	3,84	3,95	4,01	4,04	4,06	4,06	3,80	3,92	3,99	4,03	4,07	4,06
08	20 301	26 546	67 764	-	3,67	3,73	3,69	3,73	3,73	-	3,64	3,71	3,70	3,73	3,71	-
08 Ene	2 165	3 384	3 432	-	3,91	3,90	3,90	3,94	3,76	-	3,90	3,93	3,92	3,85	3,75	-
08 Feb	1 444	1 521	2 806	-	3,86	3,82	3,76	3,79	3,57	-	3,72	3,81	3,79	3,67	3,61	-
08 Mar	1 495	1 672	3 234	-	3,88	3,75	3,81	3,76	3,72	-	3,84	3,86	3,83	3,76	3,71	-
08 Abr	1 580	2 151	5 773	-	3,96	3,91	3,95	3,99	3,97	-	3,92	3,94	3,94	3,97	3,98	-
08 May	889	1 430	3 461	-	3,88	3,97	4,06	4,08	4,19	-	3,79	3,95	4,02	4,10	4,18	-
08 Jun	779	1 062	6 543	-	4,06	4,50	4,33	4,45	4,55	-	4,02	4,19	4,33	4,45	4,55	-
08 Jul	2 073	453	9 586	-	4,23	4,29	4,35	4,41	4,49	-	4,22	4,27	4,32	4,40	4,49	-
08 Ago	442	514	7 505	-	4,26	4,33	4,31	4,33	4,36	-	4,29	4,34	4,35	4,35	4,37	-
08 Sep	822	5 136	10 084	-	4,18	4,22	4,26	4,27	4,29	-	4,21	4,26	4,27	4,28	4,23	-
08 Oct	688	5 093	7 835	-	3,28	3,22	2,94	3,33	3,35	-	3,18	3,08	3,08	3,13	3,15	-
08 Nov	3 446	2 381	4 313	-	2,57	2,74	2,50	2,33	2,41	-	2,58	2,79	2,44	2,66	2,40	-
08 Dic	4 478	1 749	3 192	-	2,00	2,12	2,13	2,02	2,12	-	2,03	2,14	2,10	2,18	2,09	-
09 Ene	1 949	3 882	8 233	-	1,36	1,42	1,56	1,51	1,47	-	1,44	1,44	1,49	1,53	1,46	-
09 Feb	2 230	3 638	5 273	-	0,94	1,07	1,03	1,17	1,24	-	1,10	1,10	1,08	1,39	1,25	-
09 Mar	3 641	5 282	5 945	-	0,90	1,04	1,01	1,10	1,23	-	0,96	1,02	1,07	1,22	1,22	-
09 Abr	2 059	2 390	7 781	-	0,77	0,89	1,45	1,14	1,07	-	0,77	0,85	0,89	1,13	1,11	-
09 May	3 487	2 641	4 247	-	0,82	0,66	0,85	0,97	0,93	-	0,78	0,82	0,79	0,98	0,95	-
09 Jun	2 450	5 902	4 762	-	0,81	0,93	0,84	0,87	0,99	-	0,80	0,87	0,93	0,97	0,96	-
09 Jul	2 579	5 919	9 030	-	0,41	0,64	0,76	0,79	0,74	-	0,35	0,64	0,54	0,91	0,83	-
09 Ago	3 782	7 468	6 846	-	0,36	0,44	0,42	0,81	0,65	-	0,34	0,44	0,53	0,71	0,79	-

22. MERCADOS SECUNDARIOS DE VALORES
A) Mercado de deuda en anotaciones en cuenta

22.11 Letras del Tesoro
Operaciones simultáneas al contado
Importes negociados y tipos de interés

Millones de euros y porcentajes

	Importes negociados						Tipos de interés									
	Conjunto del mercado						Conjunto del mercado					Entre titulares de cuentas				
	Día a día	Hasta un mes	De uno a tres meses	De tres a seis meses	De seis a doce meses	A más de doce meses	Día a día	A una semana	A un mes	A tres meses	A seis meses	Día a día	A una semana	A un mes	A tres meses	A seis meses
1	2	3	4	5	6	7	8	9	10	11	12	13	14	15	16	
03	387 808	45 614	4 629	1 957	127		4	2,26	2,24	2,24	2,20	2,20	2,26	2,24	2,24	2,20
04	333 826	50 887	1 298	769	77		6	1,99	1,98	1,99	2,00	2,02	1,99	1,98	1,99	2,00
05	355 348	44 865	1 357	610	50		5	2,03	2,02	2,04	2,03	2,08	2,03	2,04	2,03	2,08
06	365 365	45 982	2 842	1 689	564		12	2,74	2,73	2,81	2,94	3,13	2,74	2,73	2,81	2,94
07	265 524	38 847	1 294	634	164		3	3,78	3,74	3,82	3,87	3,98	3,78	3,74	3,82	3,87
08	417 714	50 318	2 129	1 239	77		-	3,70	3,67	3,71	3,65	3,89	3,70	3,67	3,71	3,65
08 Ene	45 859	4 648	255	45	-		-	3,82	3,82	3,92	3,91	3,93	3,82	3,82	3,92	3,91
08 Feb	48 448	4 116	110	20	0		-	3,98	3,90	3,95	3,88	-	3,98	3,90	3,95	3,88
08 Mar	43 422	5 719	80	73	1		-	4,01	3,91	3,97	3,91	3,90	4,01	3,91	3,97	3,91
08 Abr	42 703	6 691	184	209	14		-	3,96	3,93	3,96	3,98	4,00	3,96	3,93	3,96	3,98
08 May	38 408	4 437	223	54	1		-	3,98	3,97	3,98	3,98	4,11	3,98	3,97	3,98	3,99
08 Jun	27 535	2 860	102	130	8		-	3,98	3,97	4,05	4,14	4,29	3,98	3,97	4,05	4,14
08 Jul	35 649	3 794	108	25	1		-	4,14	4,17	4,23	4,28	4,40	4,14	4,17	4,23	4,28
08 Ago	24 159	2 089	52	0	11		-	4,26	4,25	4,28	4,25	4,32	4,26	4,25	4,28	4,25
08 Sep	30 953	4 317	53	324	11		-	4,07	4,10	4,21	4,18	4,24	4,07	4,10	4,21	4,18
08 Oct	33 940	4 150	626	141	29		-	3,19	3,16	3,22	3,14	3,15	3,20	3,16	3,22	3,14
08 Nov	19 627	2 814	213	218	1		-	2,75	2,67	2,67	2,42	2,50	2,75	2,67	2,67	2,42
08 Dic	27 011	4 684	124	-	0		-	2,22	2,19	2,05	1,80	-	2,22	2,19	2,05	1,80
09 Ene	59 097	8 983	49	103	2		-	1,58	1,49	1,42	1,26	-	1,58	1,49	1,42	1,26
09 Feb	36 739	1 199	212	415	1		-	1,15	1,12	1,09	0,99	1,06	1,15	1,12	1,09	0,99
09 Mar	40 010	12 641	326	403	2		-	0,95	0,87	0,85	0,80	0,94	0,95	0,87	0,85	0,80
09 Abr	34 446	7 048	63	22	0		-	0,75	0,76	0,72	0,78	-	0,75	0,76	0,72	0,78
09 May	27 430	4 803	222	52	0		-	0,67	0,64	0,63	0,71	0,73	0,67	0,64	0,63	0,71
09 Jun	42 003	4 009	369	12	0		-	0,66	0,60	0,50	0,72	0,80	0,66	0,60	0,50	0,72
09 Jul	86 142	5 193	655	7	0		-	0,26	0,27	0,32	0,43	0,48	0,26	0,27	0,32	0,43
09 Ago	40 154	5 073	47	14	-		-	0,27	0,22	0,27	0,37	-	0,27	0,22	0,27	0,37

22. MERCADOS SECUNDARIOS DE VALORES
A) Mercado de deuda en anotaciones en cuenta

22.12 Letras del Tesoro
Operaciones con pacto de recompra
Importes negociados y tipos de interés

Millones de euros y porcentajes

	Importes negociados						Tipos de interés									
	Conjunto del mercado						Conjunto del mercado					Entre titulares de cuentas				
	Día a día	Hasta un mes	De uno a tres meses	De tres a seis meses	De seis a doce meses	A más de doce meses	Día a día	A una semana	A un mes	A tres meses	A seis meses	Día a día	A una semana	A un mes	A tres meses	A seis meses
1	2	3	4	5	6	7	8	9	10	11	12	13	14	15	16	
03	1 880 891	178 826	8 946	6 125	1 758		382	2,23	2,21	2,08	2,06	2,12	2,24	2,58	2,60	2,27
04	1 616 114	138 390	6 899	7 390	1 615		311	1,97	1,95	1,81	1,85	2,00	1,97	1,80	-	2,00
05	1 556 485	138 584	6 396	6 256	1 805		226	2,00	2,00	1,86	1,89	2,10	2,02	2,05	-	2,03
06	1 076 529	95 049	7 148	4 728	1 717		169	2,70	2,68	2,52	2,60	3,03	-	-	-	-
07	1 109 217	108 566	8 267	2 462	1 614		40	3,73	3,71	3,71	3,66	3,84	-	-	-	-
08	1 491 943	133 258	6 200	2 216	1 820		-	3,68	3,68	3,62	3,66	3,61	-	-	-	-
08 Ene	152 411	14 217	456	232	544		-	3,85	3,86	3,85	3,85	4,02	-	-	-	-
08 Feb	166 519	13 674	431	60	34		-	3,94	3,93	3,89	3,95	3,55	-	-	-	-
08 Mar	137 452	15 358	478	102	40		-	3,97	4,00	3,88	3,81	3,85	-	-	-	-
08 Abr	133 523	13 972	514	142	134		-	3,91	3,92	3,89	3,92	3,86	-	-	-	-
08 May	107 606	9 135	239	200	65		-	3,95	3,95	3,88	3,90	4,08	-	-	-	-
08 Jun	113 356	7 629	577	213	223		-	3,95	3,95	3,96	4,11	4,39	-	-	-	-
08 Jul	119 435	9 199	849	119	158		-	4,13	4,14	4,12	4,53	4,16	-	-	-	-
08 Ago	102 387	8 816	296	66	93		-	4,23	4,23	4,18	4,33	4,16	-	-	-	-
08 Sep	124 873	11 440	522	250	114		-	4,08	4,09	4,07	4,12	4,00	-	-	-	-
08 Oct	114 518	9 704	599	448	177		-	3,17	3,18	3,17	3,04	2,86	-	-	-	-
08 Nov	105 925	6 714	404	272	107		-	2,75	2,69	2,59	2,47	2,37	-	-	-	-
08 Dic	113 938	13 401	836	111	132		-	2,18	2,19	1,98	1,88	1,99	-	-	-	-
09 Ene	149 476	16 303	567	616	98		-	1,55	1,41	1,31	1,48	1,38	-	-	-	-
09 Feb	162 010	7 705	276	134	46		-	1,14	1,10	1,06	1,06	1,02	-	-	-	-
09 Mar	155 821	13 527	1 203	407	53		-	0,92	0,85	0,86	0,93	0,92	-	-	-	-
09 Abr	142 723	10 567	639	769	37		-	0,71	0,74	0,77	0,85	0,98	-	-	-	-
09 May	146 313	11 443	379	404	63		-	0,65	0,60	0,61	0,77	0,90	-	-	-	-
09 Jun	168 296	10 773	535	271	47		-	0,61	0,59	0,65	0,95	0,84	-	-	-	-
09 Jul	213 616	12 159	1 857	149	38		-	0,25	0,25	0,31	0,50	0,70	-	-	-	-
09 Ago	139 313	8 777	271	34	3		-	0,26	0,24	0,26	0,38	0,37	-	-	-	-

22. MERCADOS SECUNDARIOS DE VALORES
A) Mercado de deuda en anotaciones en cuenta

22.13 Bonos y Obligaciones del Estado no segregados
Importes negociados

Millones de euros

	Conjunto del mercado						Entre titulares de cuentas					
	Total	Operaciones simples al contado	Operaciones simples a plazo	Operaciones con pacto de recompra	Operaciones simultáneas al contado	Operaciones simultáneas a plazo	Total	Operaciones simples al contado	Operaciones simples a plazo	Operaciones con pacto de recompra	Operaciones simultáneas al contado	Operaciones simultáneas a plazo
	1	2	3	4	5	6	7	8	9	10	11	12
03	18 386 486	2 144 615	62 680	8 822 564	7 324 443	32 187	7 207 342	877 295	18 697	58 550	6 222 493	30 308
04	20 275 574	2 012 445	111 340	10 454 712	7 655 572	41 504	7 283 139	549 325	9 702	94 254	6 591 661	38 198
05	19 726 464	2 213 934	309 183	9 467 422	7 693 682	42 244	7 236 728	479 232	9 485	69 327	6 639 995	38 689
06	20 686 036	2 795 897	325 813	9 638 485	7 902 772	23 069	7 051 193	439 194	2 785	96	6 589 471	19 647
07	20 745 322	3 102 825	289 719	9 446 703	7 881 970	24 106	7 132 868	414 133	875	-	6 695 946	21 914
08	17 177 610	2 063 699	256 723	7 977 282	6 854 146	25 758	6 448 130	356 611	1 151	-	6 066 297	24 072
08 Ene	1 858 145	273 111	25 659	822 350	733 642	3 384	679 700	48 191	114	-	628 011	3 384
08 Feb	1 744 673	262 643	32 115	823 702	625 244	970	572 670	57 970	-	-	513 805	895
08 Mar	1 393 439	187 044	20 455	674 630	506 413	4 898	465 100	29 727	28	-	431 215	4 131
08 Abr	1 599 910	181 782	26 435	763 547	627 904	242	572 800	23 491	278	-	548 969	62
08 May	1 364 119	135 042	20 757	662 807	545 251	262	507 016	23 833	15	-	482 905	262
08 Jun	1 316 887	133 737	23 183	614 278	536 542	9 147	531 246	28 344	23	-	494 398	8 481
08 Jul	1 429 542	163 856	23 718	621 734	618 703	1 532	580 002	19 621	109	-	558 741	1 532
08 Ago	1 205 710	100 642	17 016	549 336	538 716	-	506 571	12 667	-	-	493 904	-
08 Sep	1 318 797	133 190	20 967	601 204	563 436	-	535 915	23 695	-	-	512 220	-
08 Oct	1 460 940	176 651	24 037	668 787	590 172	1 294	567 723	32 496	293	-	533 640	1 294
08 Nov	1 302 526	184 205	12 218	585 910	519 264	929	502 149	31 616	287	-	469 317	929
08 Dic	1 182 922	131 796	10 165	588 999	448 860	3 103	427 237	24 960	4	-	399 171	3 103
09 Ene	1 311 270	148 727	11 170	690 631	460 243	500	453 455	35 570	525	-	416 860	500
09 Feb	1 386 079	183 003	11 718	651 063	540 294	-	555 780	57 362	370	-	498 048	-
09 Mar	1 431 606	168 773	9 229	661 959	588 262	3 383	583 746	34 885	10	-	545 467	3 383
09 Abr	1 286 730	168 132	13 057	558 555	546 902	84	547 489	37 840	135	-	509 429	84
09 May	1 262 200	189 447	13 077	538 963	520 712	-	536 959	49 788	70	-	487 102	-
09 Jun	1 297 086	194 748	9 868	508 639	583 633	198	587 317	40 878	63	-	546 184	193
09 Jul	1 199 772	188 589	11 057	438 431	560 407	1 287	561 135	46 430	33	-	513 386	1 287
09 Ago	1 098 811	152 375	4 383	441 198	500 558	297	492 216	34 463	-	-	457 456	297

22. MERCADOS SECUNDARIOS DE VALORES
A) Mercado de deuda en anotaciones en cuenta

22.14 Bonos y obligaciones del Estado no segregados
Operaciones simples al contado
Importes negociados y tipos de interés

Millones de euros y porcentajes

	Importes negociados								Tipos de interés									
	Conjunto del mercado								Conjunto del mercado					Entre titulares de cuentas				
	Hasta un año	De uno a dos años	De dos a tres años	De tres a cuatro años	De cuatro a seis años	De seis a diez años	De diez a veinte años	De veinte a treinta años	A tres años	A cinco años	A diez años	A quince años	A treinta años	A tres años	A cinco años	A diez años	A quince años	A treinta años
1	2	3	4	5	6	7	8	9	10	11	12	13	14	15	16	17	18	
03	63 813	180 404	269 531	142 257	315 687	698 650	326 163	148 110	2,81	3,28	4,14	4,47	4,92	2,78	3,23	4,12	4,47	4,87
04	100 756	126 480	149 507	213 775	356 052	593 002	309 960	162 913	2,83	3,38	4,13	4,34	4,79	2,82	3,33	4,10	4,34	4,76
05	75 186	116 235	240 259	141 132	358 180	726 913	266 751	289 276	2,56	2,89	3,48	3,52	3,96	2,55	2,85	3,39	3,52	3,87
06	108 815	205 132	301 769	277 923	407 117	878 243	209 267	407 632	3,52	3,69	3,78	3,83	4,22	3,48	3,63	3,79	3,83	4,05
07	312 883	247 187	332 310	111 958	535 053	807 231	117 467	638 736	4,24	4,31	4,33	4,04	4,58	4,13	4,19	4,31	4,04	4,51
08	154 908	181 844	171 118	184 830	352 943	577 967	113 752	326 338	3,95	4,12	4,36	4,64	4,81	3,89	4,02	4,36	4,55	4,83
08 Ene	16 982	25 842	25 789	33 959	45 496	79 570	-	45 473	3,78	3,95	4,19	-	4,74	3,76	3,86	4,18	-	4,65
08 Feb	11 831	28 690	9 740	24 587	46 493	81 914	23 634	35 753	3,48	3,66	4,18	-	4,63	3,50	3,64	4,14	-	4,66
08 Mar	13 051	20 309	3 063	17 921	37 186	54 405	13 166	27 942	3,68	3,65	4,15	-	4,73	3,56	3,64	4,12	-	4,74
08 Abr	14 975	15 494	5 755	19 939	39 905	48 056	12 761	24 898	4,12	4,01	4,31	-	4,67	3,96	4,03	4,31	-	4,80
08 May	7 972	13 058	10 409	9 371	27 130	35 135	12 861	19 107	4,23	4,24	4,41	-	4,89	4,16	4,17	4,42	-	4,87
08 Jun	8 380	11 822	10 305	13 352	23 804	30 682	16 537	18 854	4,77	4,73	4,74	-	5,04	4,73	4,71	4,79	-	5,03
08 Jul	19 778	12 913	15 135	11 025	21 479	45 042	10 446	28 037	4,59	4,78	4,74	-	5,13	4,68	4,69	4,80	-	5,05
08 Ago	13 805	5 783	6 598	5 990	17 452	33 821	-	17 193	4,50	4,28	4,48	-	4,88	4,27	4,26	4,56	-	-
08 Sep	17 231	7 145	14 745	9 964	17 367	35 987	11 051	19 702	4,40	4,31	4,49	4,90	4,88	4,18	4,20	4,57	4,92	-
08 Oct	15 592	12 983	25 253	12 147	33 832	44 856	4 967	27 021	3,66	4,17	4,44	4,83	4,97	3,60	4,04	4,47	4,77	-
08 Nov	10 731	16 479	27 496	16 844	23 884	51 051	4 749	32 969	3,15	4,01	4,17	4,61	4,83	3,21	3,53	4,15	4,47	-
08 Dic	4 579	11 325	16 829	9 730	18 916	37 447	3 580	29 389	3,00	3,70	3,96	4,22	4,37	3,07	3,46	3,86	4,03	-
09 Ene	8 421	9 259	14 350	20 050	21 226	39 216	9 588	26 618	2,82	3,70	4,16	4,51	5,06	2,87	3,47	4,15	4,59	-
09 Feb	7 450	4 747	24 310	21 333	22 681	41 349	44 899	16 233	2,81	3,75	4,24	4,69	4,68	2,67	3,38	4,23	4,55	4,62
09 Mar	8 045	4 255	24 656	24 653	24 133	37 456	26 751	18 825	2,64	3,49	4,06	4,57	4,68	2,49	3,22	4,06	4,44	4,57
09 Abr	8 366	3 744	20 660	26 218	31 928	38 824	25 541	12 850	2,42	3,12	4,03	4,47	4,66	2,29	3,00	4,01	4,44	4,54
09 May	8 704	14 061	24 392	14 713	33 401	39 761	36 546	17 868	2,26	3,12	4,07	4,42	4,76	2,19	2,96	4,05	4,45	4,61
09 Jun	10 142	16 319	23 347	20 698	38 364	34 238	34 206	17 434	2,51	3,44	4,25	4,91	5,05	2,34	3,15	4,24	4,67	4,85
09 Jul	7 536	12 246	16 275	19 431	47 397	40 415	32 619	12 670	2,07	3,00	4,03	4,44	5,01	2,04	2,87	4,01	4,49	4,69
09 Ago	5 666	14 211	15 703	15 741	29 808	40 298	18 014	12 935	2,27	2,80	3,87	4,23	4,66	2,12	2,84	3,78	4,17	4,47

22. MERCADOS SECUNDARIOS DE VALORES
A) Mercado de deuda en anotaciones en cuenta

22.15 Bonos y obligaciones del Estado no segregados
Operaciones simultáneas al contado
Importes negociados y tipos de interés

Millones de euros y porcentajes

	Importes negociados						Tipos de interés									
	Conjunto del mercado						Conjunto del mercado					Entre titulares de cuentas				
	Día a día	Hasta un mes	De uno a tres meses	De tres a seis meses	De seis a doce meses	A más de doce meses	Día a día	A una semana	A un mes	A tres meses	A seis meses	Día a día	A una semana	A un mes	A tres meses	A seis meses
1	2	3	4	5	6	7	8	9	10	11	12	13	14	15	16	
03	6 036 294	1 176 473	78 154	24 214	9 307	1	2,26	2,25	2,25	2,21	2,17	2,26	2,25	2,26	2,21	2,17
04	6 304 900	1 256 856	70 385	15 295	8 086	53	1,99	1,98	1,99	2,03	2,03	1,99	1,98	1,99	1,99	2,03
05	6 317 975	1 275 861	66 114	21 894	10 192	1 646	2,03	2,04	2,05	2,08	2,12	2,03	2,04	2,05	2,07	2,12
06	6 644 988	1 145 046	80 362	21 235	11 141	-	2,75	2,77	2,83	2,94	3,09	2,75	2,77	2,82	2,93	3,09
07	6 914 141	853 471	78 397	28 855	7 068	37	3,78	3,80	3,85	3,91	3,99	3,78	3,80	3,85	3,90	3,99
08	6 006 329	738 021	81 285	20 154	8 342	16	3,71	3,71	3,74	3,71	3,70	3,71	3,71	3,74	3,71	3,71
08 Ene	628 334	84 633	14 026	4 057	2 593	-	3,90	3,91	3,94	3,93	3,91	3,90	3,91	3,94	3,93	3,91
Feb	562 458	51 373	8 079	1 491	1 842	-	3,99	3,98	3,97	3,93	3,84	3,99	3,98	3,97	3,93	3,84
Mar	435 363	61 288	8 378	1 372	13	-	4,01	4,01	3,98	3,94	3,84	4,01	4,01	3,99	3,94	3,85
Abr	551 533	70 132	4 256	1 452	514	16	3,97	3,97	3,98	3,97	4,01	3,97	3,97	3,98	3,98	4,00
May	476 879	60 256	6 153	1 571	393	-	3,99	4,00	3,98	4,00	4,04	3,99	3,99	3,98	4,00	4,04
Jun	482 940	47 899	4 580	1 109	15	-	3,98	3,99	4,08	4,18	4,32	3,98	3,99	4,08	4,18	4,33
Jul	540 967	67 748	8 866	1 076	46	-	4,13	4,13	4,25	4,30	4,38	4,12	4,14	4,25	4,30	4,38
Ago	476 072	53 855	5 070	2 684	1 035	-	4,28	4,29	4,31	4,34	4,39	4,28	4,29	4,31	4,34	4,39
Sep	481 972	73 784	4 390	2 532	757	-	4,13	4,18	4,24	4,25	4,26	4,13	4,18	4,24	4,25	4,26
Oct	533 444	49 209	5 875	1 636	6	-	3,22	3,23	3,36	3,32	3,25	3,22	3,24	3,34	3,29	3,25
Nov	467 386	43 951	6 291	765	871	-	2,74	2,69	2,69	2,49	2,37	2,74	2,69	2,69	2,49	2,44
Dic	368 981	73 894	5 320	408	256	-	2,22	2,18	2,12	1,91	1,81	2,22	2,18	2,12	1,92	1,81
09 Ene	394 938	56 431	6 479	2 390	4	-	1,61	1,56	1,49	1,37	1,28	1,60	1,56	1,50	1,37	1,28
Feb	488 079	47 198	2 990	1 543	484	-	1,16	1,15	1,12	1,04	1,08	1,16	1,15	1,13	1,04	1,07
Mar	501 318	82 320	2 586	1 814	223	-	0,93	0,89	0,86	0,90	0,94	0,93	0,89	0,86	0,91	0,89
Abr	466 807	74 041	2 743	2 461	849	-	0,73	0,74	0,79	0,81	0,89	0,73	0,74	0,79	0,81	0,84
May	460 024	56 583	3 339	766	-	-	0,67	0,67	0,70	0,73	0,79	0,67	0,67	0,70	0,73	0,79
Jun	507 857	71 078	3 472	1 114	113	-	0,66	0,68	0,69	0,72	0,76	0,66	0,68	0,70	0,72	0,76
Jul	508 413	46 804	3 547	1 607	37	-	0,26	0,28	0,36	0,46	0,52	0,26	0,28	0,36	0,45	0,53
Ago	448 868	45 567	5 107	964	53	-	0,26	0,25	0,29	0,41	0,49	0,26	0,24	0,29	0,41	0,49

22. MERCADOS SECUNDARIOS DE VALORES
A) Mercado de deuda en anotaciones en cuenta

22.16 Bonos y obligaciones del Estado no segregados
Operaciones con pacto de recompra
Importes negociados y tipos de interés

Millones de euros y porcentajes

	Importes negociados						Tipos de interés									
	Conjunto del mercado						Conjunto del mercado					Entre titulares de cuentas				
	Día a día	Hasta un mes	De uno a tres meses	De tres a seis meses	De seis a doce meses	A más de doce meses	Día a día	A una semana	A un mes	A tres meses	A seis meses	Día a día	A una semana	A un mes	A tres meses	A seis meses
1	2	3	4	5	6	7	8	9	10	11	12	13	14	15	16	
03	7 910 458	864 424	32 375	12 923	1 953	430	2,23	2,23	2,14	2,17	2,19	2,25	2,29	2,37	2,67	-
04	9 507 952	902 916	29 162	12 675	1 507	500	1,97	1,95	1,91	1,96	2,06	1,98	1,96	2,01	2,00	-
05	8 573 850	853 365	27 855	10 413	1 540	399	2,00	2,01	1,98	2,06	2,15	1,99	2,02	2,02	-	2,07
06	8 814 616	783 190	27 964	10 806	1 585	324	2,71	2,70	2,74	2,87	3,11	2,50	-	-	-	-
07	8 786 896	616 721	26 777	13 949	2 036	324	3,73	3,72	3,78	3,87	4,01	-	-	-	-	-
08	7 444 969	492 913	26 976	11 241	1 116	66	3,67	3,66	3,66	3,76	3,85	-	-	-	-	-
08 Ene	773 214	44 959	2 323	1 803	50	-	3,84	3,83	3,86	3,96	3,92	-	-	-	-	-
Feb	788 062	31 497	2 941	898	293	9	3,94	3,91	3,89	3,95	3,90	-	-	-	-	-
Mar	619 478	52 319	2 350	450	33	-	3,97	4,02	3,93	4,02	3,98	-	-	-	-	-
Abr	720 255	40 546	2 182	539	24	-	3,92	3,91	3,91	4,01	4,12	-	-	-	-	-
May	621 145	38 576	1 425	1 625	36	-	3,94	3,93	3,92	4,10	4,03	-	-	-	-	-
Jun	584 180	27 346	1 677	1 053	23	-	3,94	3,93	4,06	4,21	4,45	-	-	-	-	-
Jul	579 266	36 913	4 451	816	288	-	4,11	4,12	4,14	4,43	4,47	-	-	-	-	-
Ago	506 092	41 004	1 306	891	43	-	4,23	4,21	4,20	4,31	4,39	-	-	-	-	-
Sep	555 353	42 041	2 695	1 042	72	1	4,09	4,08	4,15	4,26	4,33	-	-	-	-	-
Oct	626 452	37 631	3 196	1 323	130	56	3,18	3,17	3,28	3,48	3,34	-	-	-	-	-
Nov	551 919	32 333	1 160	467	31	-	2,72	2,72	2,59	2,47	2,73	-	-	-	-	-
Dic	519 554	67 748	1 269	335	92	-	2,20	2,13	2,04	1,90	2,60	-	-	-	-	-
09 Ene	632 005	57 196	1 227	164	23	15	1,60	1,59	1,39	1,31	1,77	-	-	-	-	-
Feb	620 463	29 191	630	208	551	21	1,14	1,11	1,10	1,09	1,23	-	-	-	-	-
Mar	615 832	44 510	1 194	373	50	-	0,92	0,86	0,82	1,11	0,80	-	-	-	-	-
Abr	504 773	51 992	1 538	236	17	-	0,70	0,78	0,74	0,85	0,96	-	-	-	-	-
May	500 309	37 296	1 107	181	61	8	0,63	0,58	0,67	0,87	0,74	-	-	-	-	-
Jun	471 952	35 251	760	532	131	14	0,64	0,63	0,70	0,71	1,08	-	-	-	-	-
Jul	419 639	16 223	1 814	522	229	5	0,25	0,28	0,34	0,49	0,76	-	-	-	-	-
Ago	428 554	11 661	641	293	49	-	0,25	0,24	0,31	0,63	0,49	-	-	-	-	-

22. MERCADOS SECUNDARIOS DE VALORES
A) Mercado de deuda en anotaciones en cuenta

22.17 Bonos y obligaciones del Estado no segregados
Índices de rendimiento y estadísticos complementarios

Base diciembre 1987 = 100

	Índices de Rendimiento			Estadísticos de riesgo esperado				
	Total	Índice de precios	Índice de intereses	Plazos		Variabilidad	Semielasticidades	
				Vida media	Duración		Sensibilidad	Convexidad
1	2	3	4	5	6	7	8	
02	482,16	137,49	350,69	7,94	5,90	-6,35	-5,66	0,607
03	506,73	137,67	368,08	8,09	6,02	-6,44	-5,78	0,618
04	546,46	141,99	384,84	7,84	5,81	-6,65	-5,61	0,646
05	573,72	142,30	403,18	7,82	5,82	-6,93	-5,63	0,667
06	577,27	136,10	424,14	7,29	5,38	-6,09	-5,18	0,598
07	589,06	131,93	446,50	6,48	4,75	-5,12	-4,55	0,502
08 Ene	602,04	133,48	451,02	6,89	5,13	-5,54	-4,93	0,541
08 Feb	601,36	132,87	452,61	6,79	5,02	-5,40	-4,82	0,526
08 Mar	602,44	132,61	454,28	6,72	4,95	-5,35	-4,75	0,520
08 Abr	596,04	130,59	456,41	7,47	5,45	-5,78	-5,22	0,569
08 May	596,06	130,08	458,23	7,37	5,37	-5,70	-5,13	0,557
08 Jun	588,15	127,74	460,43	7,26	5,24	-5,45	-4,99	0,538
08 Jul	595,24	128,09	464,72	7,16	5,32	-5,40	-5,08	0,543
08 Ago	604,71	130,39	463,78	7,10	5,28	-5,53	-5,05	0,546
08 Sep	602,04	129,22	465,91	6,96	5,14	-5,30	-4,91	0,523
08 Oct	619,44	132,48	467,58	6,96	5,15	-5,54	-4,95	0,538
08 Nov	630,63	134,42	469,16	6,81	5,04	-5,58	-4,86	0,532
08 Dic	640,65	136,05	470,90	6,79	5,03	-5,72	-4,85	0,538
09 Ene	631,16	131,60	479,61	6,41	4,75	-4,94	-4,56	0,475
09 Feb	639,04	134,63	474,66	6,60	4,88	-5,32	-4,70	0,513
09 Mar	644,03	135,14	476,57	6,51	4,80	-5,31	-4,63	0,506
09 Abr	650,51	136,01	478,30	6,46	4,76	-5,34	-4,59	0,506
09 May	645,90	134,51	480,19	6,45	4,68	-5,16	-4,51	0,497
09 Jun	649,88	134,80	482,10	6,36	4,59	-5,09	-4,43	0,488
09 Jul	657,93	135,50	485,57	6,31	4,68	-5,13	-4,52	0,504
09 Ago	664,94	136,50	487,15	6,29	4,66	-5,25	-4,51	0,512

22. MERCADOS SECUNDARIOS DE VALORES
A) Mercado de deuda en anotaciones en cuenta

22.18 Principales y cupones de deuda segregada del Estado
Importes negociados

Millones de euros

	Conjunto del mercado						Entre titulares de cuentas					
	Total	Operaciones simples al contado	Operaciones simples a plazo	Operaciones con pacto de recompra	Operaciones simultáneas al contado	Operaciones simultáneas a plazo	Total	Operaciones simples al contado	Operaciones simples a plazo	Operaciones con pacto de recompra	Operaciones simultáneas al contado	Operaciones simultáneas a plazo
	1	2	3	4	5	6	7	8	9	10	11	12
05	263 110	8 187	311	233 079	21 533	-	23 800	2 621	212	-	20 967	-
06	233 771	14 416	1 118	211 934	6 302	-	11 244	4 889	343	-	6 012	-
07	324 448	17 197	3 371	294 969	8 849	62	9 230	3 617	137	-	5 414	62
08	544 609	23 819	7 751	497 241	15 286	513	11 709	3 027	1 451	-	6 718	513
08 Ene	38 136	2 224	217	29 838	5 857	-	1 424	413	28	-	983	-
08 Feb	34 971	1 089	135	32 327	1 420	-	1 010	282	59	-	668	-
08 Mar	30 718	954	545	28 378	841	-	877	70	2	-	806	-
08 Abr	40 422	1 541	1 529	36 035	1 212	106	2 992	568	1 127	-	1 191	106
08 May	42 685	2 199	591	39 829	67	-	167	78	23	-	67	-
08 Jun	44 932	957	277	43 598	101	-	239	192	5	-	42	-
08 Jul	51 756	1 895	481	48 660	313	407	741	121	1	-	212	407
08 Ago	44 225	766	182	43 207	70	-	183	131	18	-	35	-
08 Sep	51 926	1 885	806	47 159	2 076	-	733	212	-	-	521	-
08 Oct	63 519	5 019	941	55 499	2 060	-	1 928	732	54	-	1 141	-
08 Nov	51 160	2 834	841	46 829	657	-	757	137	108	-	512	-
08 Dic	50 159	2 458	1 207	45 881	613	-	658	90	27	-	541	-
09 Ene	42 683	2 332	1 244	38 784	13	309	416	90	3	-	13	309
09 Feb	40 589	2 060	786	37 571	172	-	360	205	-	-	155	-
09 Mar	44 372	2 281	694	41 394	2	-	270	270	-	-	0	-
09 Abr	42 840	1 599	292	39 825	1 124	-	1 248	124	-	-	1 124	-
09 May	39 384	1 370	249	37 714	52	-	165	79	33	-	52	-
09 Jun	40 551	1 243	685	38 519	104	-	161	57	-	-	104	-
09 Jul	41 649	1 464	723	39 194	268	-	317	67	-	-	250	-
09 Ago	38 816	1 489	103	36 988	236	-	361	125	-	-	236	-

22. MERCADOS SECUNDARIOS DE VALORES
A) Mercado de deuda en anotaciones en cuenta

22.19 Principales y cupones de deuda segregada del Estado
Operaciones simples al contado
Importes negociados y tipos de interés

Millones de euros y porcentajes

	Importes negociados								Tipos de interés									
	Conjunto del mercado								Conjunto del mercado					Entre titulares de cuentas				
	Hasta un año	De uno a dos años	De dos a tres años	De tres a cuatro años	De cuatro a seis años	De seis a diez años	De diez a veinte años	De veinte a treinta años	A tres años	A cinco años	A diez años	A quince años	A treinta años	A tres años	A cinco años	A diez años	A quince años	A treinta años
1	2	3	4	5	6	7	8	9	10	11	12	13	14	15	16	17	18	
05	1 650	472	856	434	954	867	853	2 102	2,53	2,91	3,51	3,87	3,88	2,55	2,89	3,47	3,89	3,89
06	378	1 191	691	1 504	1 542	769	956	7 386	3,49	3,63	3,87	3,96	4,14	3,50	3,64	3,96	3,99	4,23
07	987	658	988	705	2 374	1 290	1 238	8 958	4,13	4,16	4,41	4,44	4,56	4,14	4,22	4,32	4,33	4,63
08	1 703	1 461	989	1 239	1 559	2 900	2 606	11 362	3,84	4,06	4,46	4,72	4,70	3,96	4,01	4,54	4,60	4,89
08 Ene	672	66	66	63	68	402	227	660	3,78	4,03	4,62	4,65	4,73	3,44	-	4,35	4,60	-
Feb	61	86	39	60	95	264	223	261	3,64	3,69	4,36	4,69	4,64	-	3,62	-	-	4,64
Mar	6	18	1	35	103	52	40	699	3,59	3,72	4,17	-	4,52	-	3,77	-	-	-
Abr	20	65	5	27	43	28	61	1 291	3,87	4,12	4,29	4,77	4,39	4,07	-	-	-	-
May	17	39	9	77	37	208	256	1 556	3,96	4,20	4,43	4,75	4,98	-	-	-	-	4,97
Jun	24	96	62	93	20	139	163	358	3,92	4,68	-	-	4,99	4,91	4,89	-	-	-
Jul	103	92	136	35	46	120	83	1 281	4,71	4,61	4,87	4,99	4,92	4,70	-	-	-	-
Ago	88	145	31	21	8	133	53	288	4,47	4,46	4,75	4,83	4,73	4,22	4,41	-	-	-
Sep	27	23	12	36	46	155	48	1 538	4,20	4,13	4,70	-	4,87	4,29	-	4,74	-	5,13
Oct	576	483	204	437	698	458	419	1 744	3,50	4,01	-	4,89	4,80	3,68	3,82	-	-	4,83
Nov	45	199	217	214	237	541	453	928	3,32	3,53	-	5,04	4,57	3,38	3,52	-	-	-
Dic	64	149	207	140	158	401	579	759	3,12	3,53	3,92	3,86	4,21	3,02	-	-	-	-
09 Ene	80	39	233	349	184	436	380	632	2,86	3,60	4,02	4,54	4,96	2,63	3,49	-	-	5,03
Feb	97	72	301	58	184	391	695	261	2,48	3,71	4,31	4,61	4,72	2,35	3,38	4,21	4,65	4,59
Mar	101	10	186	148	63	384	808	582	2,37	3,25	4,03	4,74	4,61	2,41	3,37	-	-	4,25
Abr	33	8	112	217	3	362	526	337	2,39	3,27	3,90	4,78	4,24	-	3,30	-	4,78	-
May	58	62	356	90	183	303	159	158	1,93	3,32	4,50	4,54	4,55	-	3,03	-	-	-
Jun	113	42	54	23	24	191	370	427	2,31	3,17	4,21	4,77	4,87	-	3,07	-	-	-
Jul	42	8	125	115	33	441	436	264	2,05	2,92	-	-	4,69	2,20	-	-	-	-
Ago	85	71	131	110	104	265	476	247	2,20	3,17	3,95	4,27	4,76	2,24	2,79	-	4,27	-

22. MERCADOS SECUNDARIOS DE VALORES
A) Mercado de deuda en anotaciones en cuenta

22.20 Principales y cupones de deuda segregada del Estado
Operaciones simultáneas al contado
Importes negociados y tipos de interés

Millones de euros y porcentajes

	Importes negociados						Tipos de interés									
	Conjunto del mercado						Conjunto del mercado					Entre titulares de cuentas				
	Día a día	Hasta un mes	De uno a tres meses	De tres a seis meses	De seis a doce meses	A más de doce meses	Día a día	A una semana	A un mes	A tres meses	A seis meses	Día a día	A una semana	A un mes	A tres meses	A seis meses
1	2	3	4	5	6	7	8	9	10	11	12	13	14	15	16	
05	19 026	2 461	18	6	-	22	2,01	1,06	1,76	-	-	2,01	1,06	1,76	-	-
06	4 908	1 335	9	-	-	50	2,63	1,96	2,27	-	-	2,64	1,91	2,27	-	-
07	4 509	3 698	635	0	-	6	3,34	2,90	3,27	-	4,00	3,31	2,56	3,27	-	4,00
08	7 619	5 721	1 525	194	226	-	3,29	3,72	3,70	3,74	3,42	3,13	3,70	3,70	3,19	3,42
08 Ene	4 623	908	326	-	-	-	3,82	3,84	3,98	4,07	-	3,80	3,00	3,98	-	-
Feb	616	697	107	-	-	-	3,95	3,98	-	-	-	3,00	3,00	-	-	-
Mar	224	582	36	-	-	-	4,06	4,01	4,05	3,92	-	4,06	4,01	4,05	-	-
Abr	1	564	400	21	226	-	3,00	3,99	-	-	4,07	3,00	3,99	-	4,07	
May	2	65	1	-	-	-	3,88	4,00	3,28	-	-	3,88	4,00	3,28	-	-
Jun	-	95	6	-	-	-	-	4,03	-	-	4,35	-	-	-	-	-
Jul	13	111	35	154	-	-	-	4,20	4,25	-	-	-	4,02	4,25	4,37	-
Ago	2	24	44	-	-	-	3,25	-	-	-	-	3,25	-	-	-	-
Sep	1 292	684	100	-	-	-	3,86	4,18	4,33	-	-	3,13	4,18	4,33	-	-
Oct	837	795	409	20	-	-	3,11	3,25	3,80	-	2,80	3,16	-	3,80	-	2,80
Nov	1	609	47	-	-	-	2,50	2,97	-	-	-	2,50	3,38	-	-	-
Dic	10	588	15	-	-	-	1,54	2,50	2,23	2,00	-	1,54	-	2,23	2,00	-
09 Ene	0	13	-	-	-	-	1,02	-	-	-	-	1,02	-	-	-	-
Feb	-	8	147	18	-	-	-	-	0,90	-	-	-	-	0,90	-	-
Mar	-	0	-	1	-	-	-	0,50	-	-	-	-	0,50	-	-	-
Abr	5	325	364	0	431	-	0,15	-	-	-	0,90	0,15	-	-	-	0,90
May	-	0	23	-	29	-	-	-	-	-	-	-	-	-	-	-
Jun	-	73	31	0	-	-	-	0,35	-	-	-	-	0,35	-	-	-
Jul	-	249	0	18	-	-	-	0,30	0,15	0,45	-	-	0,30	0,15	0,45	-
Ago	-	10	226	-	-	-	-	0,23	-	-	-	-	0,23	-	-	-

22. MERCADOS SECUNDARIOS DE VALORES
A) Mercado de deuda en anotaciones en cuenta

22.21 Principales y cupones de deuda segregada del Estado
Operaciones con pacto de recompra
Importes negociados y tipos de interés

Millones de euros y porcentajes

	Importes negociados						Tipos de interés									
	Conjunto del mercado						Conjunto del mercado					Entre titulares de cuentas				
	Día a día	Hasta un mes	De uno a tres meses	De tres a seis meses	De seis a doce meses	A más de doce meses	Día a día	A una semana	A un mes	A tres meses	A seis meses	Día a día	A una semana	A un mes	A tres meses	A seis meses
1	2	3	4	5	6	7	8	9	10	11	12	13	14	15	16	
05	222 924	9 814	67	60	33	182	2,02	2,02	2,02	1,97	1,89	-	-	-	-	-
06	203 348	8 232	86	93	25	150	2,72	2,70	2,73	2,66	3,20	-	-	-	-	-
07	283 591	11 026	87	71	37	156	3,74	3,75	3,74	3,50	3,92	-	-	-	-	-
08	482 825	13 828	115	118	142	213	3,67	3,72	3,69	3,57	3,45	-	-	-	-	-
08 Ene	28 842	965	10	0	1	19	3,83	3,87	3,90	3,44	3,84	-	-	-	-	-
08 Feb	31 978	300	5	11	12	22	3,94	3,94	3,90	3,90	3,61	-	-	-	-	-
08 Mar	26 572	1 777	0	9	14	7	3,96	4,04	3,52	-	-	-	-	-	-	-
08 Abr	34 624	1 394	0	0	4	12	3,92	3,98	3,92	4,13	-	-	-	-	-	-
08 May	39 024	768	7	1	24	5	3,95	3,99	4,01	-	4,08	-	-	-	-	-
08 Jun	43 332	253	1	0	4	8	3,94	3,98	4,01	3,78	-	-	-	-	-	-
08 Jul	47 548	1 087	14	1	5	6	4,12	4,15	4,15	4,25	-	-	-	-	-	-
08 Ago	40 918	2 260	8	1	5	15	4,23	4,29	4,32	4,28	-	-	-	-	-	-
08 Sep	46 142	953	16	24	19	5	4,05	4,24	4,31	4,34	4,36	-	-	-	-	-
08 Oct	55 240	152	7	35	24	41	3,18	3,14	3,44	3,11	3,00	-	-	-	-	-
08 Nov	45 969	813	1	-	22	24	2,74	2,72	2,86	2,96	-	-	-	-	-	-
08 Dic	42 636	3 106	46	36	9	49	2,20	2,26	1,94	1,58	1,85	-	-	-	-	-
09 Ene	35 948	2 816	0	-	1	17	1,57	1,43	1,88	-	-	-	-	-	-	-
09 Feb	36 586	963	0	3	-	18	1,14	1,12	1,20	0,99	-	-	-	-	-	-
09 Mar	40 097	1 258	7	0	0	32	0,92	0,87	0,88	0,84	0,84	-	-	-	-	-
09 Abr	37 596	2 204	10	0	-	16	0,71	0,81	0,86	1,19	-	-	-	-	-	-
09 May	36 434	1 262	4	-	-	14	0,65	0,72	0,69	-	-	-	-	-	-	-
09 Jun	37 214	1 274	2	2	8	19	0,65	0,70	0,46	0,73	0,69	-	-	-	-	-
09 Jul	38 791	373	11	2	1	16	0,25	0,29	0,30	-	-	-	-	-	-	-
09 Ago	36 742	235	3	6	-	3	0,25	0,25	0,25	-	-	-	-	-	-	-

22. MERCADOS SECUNDARIOS DE VALORES
A) Mercado de deuda en anotaciones en cuenta

22.22 Ratios de contratación

(Importe negociado / Saldo en circulación)*100

	A corto plazo: Letras del Tesoro								A medio y largo plazo: Bonos y obligaciones del Estado no segregados							
	Operaciones simples al contado		Operaciones simples a plazo		Operaciones con pacto de recompra		Operaciones simultáneas al contado		Operaciones simples al contado		Operaciones simples a plazo		Operaciones con pacto de recompra		Operaciones simultáneas al contado	
	Conjunto del mercado	Titulares de cuentas	Conjunto del mercado	Titulares de cuentas	Conjunto del mercado	Titulares de cuentas	Conjunto del mercado	Titulares de cuentas	Conjunto del mercado	Titulares de cuentas	Conjunto del mercado	Titulares de cuentas	Conjunto del mercado	Titulares de cuentas	Conjunto del mercado	Titulares de cuentas
1	2	3	4	5	6	7	8	9	10	11	12	13	14	15	16	
03	19,34	13,28	0,14	0,22	447,63	1,52	94,81	94,60	76,43	31,26	2,24	0,67	314,62	2,08	261,32	222,02
04	26,51	19,55	0,33	0,26	406,65	0,50	88,22	87,80	68,89	18,81	3,81	0,33	357,99	3,23	262,35	225,90
05	26,93	19,10	0,15	0,09	392,05	0,16	92,70	92,06	74,19	16,03	10,36	0,34	317,24	2,54	257,77	222,47
06	23,60	16,15	0,37	0,71	300,42	-	105,42	105,34	92,92	14,60	10,84	0,14	320,55	0,01	262,94	219,25
07	15,43	9,64	0,23	0,03	329,23	-	81,99	81,34	101,64	13,54	9,49	0,04	309,46	-	258,23	219,43
08	26,15	15,00	0,23	0,06	378,46	-	110,39	110,24	67,79	11,70	8,44	0,05	261,47	-	224,58	198,62
08 Ene	25,05	16,25	-	-	468,17	-	141,71	141,71	114,40	20,19	10,75	0,05	344,45	-	307,30	263,05
08 Feb	16,63	9,97	0,06	-	520,67	-	151,82	151,82	107,77	23,79	13,18	-	338,00	-	256,56	210,83
08 Mar	18,79	11,47	0,48	-	450,27	-	144,67	144,67	76,74	12,20	8,39	0,01	276,78	-	207,76	176,91
08 Abr	29,15	15,83	0,51	0,08	454,79	-	152,74	152,74	73,70	9,52	10,72	0,11	309,56	-	254,57	222,57
08 May	18,01	11,00	0,04	-	365,41	-	134,40	134,24	53,81	9,50	8,27	0,01	264,10	-	217,26	192,42
08 Jun	26,43	19,69	0,68	-	384,68	-	96,60	96,59	52,90	11,21	9,17	0,01	243,00	-	212,25	195,57
08 Jul	37,98	28,25	0,00	-	406,98	-	124,13	123,46	63,45	7,60	9,18	0,04	240,77	-	239,60	216,38
08 Ago	24,87	19,14	0,00	-	328,19	-	77,33	76,90	38,95	4,90	6,59	-	212,63	-	208,52	191,17
08 Sep	44,05	22,47	-	-	376,70	-	97,90	97,52	50,18	8,93	7,90	-	226,49	-	212,26	192,97
08 Oct	33,33	9,29	0,25	0,05	307,03	-	95,17	95,13	68,23	12,55	9,28	0,11	258,31	-	227,95	206,11
08 Nov	21,40	6,45	-	-	239,32	-	48,26	48,26	68,04	11,68	4,51	0,11	216,43	-	191,81	173,36
08 Dic	18,09	10,04	0,04	-	246,61	-	61,10	61,10	47,08	8,92	3,63	0,00	210,42	-	160,35	142,60
09 Ene	24,31	16,38	-	-	288,83	-	117,97	117,46	51,48	12,31	3,87	0,18	239,07	-	159,32	144,30
09 Feb	18,73	9,65	0,00	-	286,02	-	64,82	64,82	62,48	19,58	4,00	0,13	222,28	-	184,47	170,04
09 Mar	23,47	9,99	-	-	269,99	-	84,28	84,28	56,72	11,72	3,10	0,00	222,46	-	197,70	183,31
09 Abr	17,79	8,60	1,54	-	225,07	-	60,48	59,37	54,52	12,27	4,23	0,04	181,11	-	177,33	165,18
09 May	14,91	6,64	0,03	-	227,87	-	46,71	46,71	60,14	15,81	4,15	0,02	171,10	-	165,31	154,64
09 Jun	18,55	8,33	-	-	254,58	-	65,64	65,64	59,84	12,56	3,03	0,02	156,28	-	179,32	167,82
09 Jul	23,86	6,85	0,72	-	310,06	-	125,21	125,21	58,11	14,31	3,41	0,01	135,10	-	172,68	158,20
09 Ago	23,65	9,10	-	-	193,94	-	59,19	59,19	46,55	10,53	1,34	-	134,80	-	152,93	139,76

22. MERCADOS SECUNDARIOS DE VALORES
B) Mercado bursátil

22.23 Acciones. Capitalización en la Bolsa de Madrid

Sociedad Rectora de la Bolsa de Madrid

Millones de euros

	Sociedades residentes								Sociedades no residentes	
	Total 1 = 2 a 7	Petróleo y energía 2	Materiales básicos, industria y construcción 3	Bienes de consumo 4	Servicios de consumo 5	Tecnología y telecomunicaciones 6	Servicios financieros e inmobiliarios 7		Total 9	del cual Mercado Latibex 10
							Total	del cual Mercado alternativo bursátil		
03	400 706	147 057	97 426	
04	490 044	182 192	127 457	
05	572 839	114 965	57 626	40 513	48 036	103 848	207 852	282 471	218 159	
06	737 707	153 291	94 319	53 124	54 727	83 853	298 393	31 638	379 904	
07	810 483	212 333	88 015	58 314	48 314	110 417	293 090	31 635	561 505	
08	496 263	148 589	43 787	31 684	23 628	77 785	170 788	24 735	273 519	
08 Mar	707 923	193 753	77 443	40 776	47 798	90 971	257 182	29 155	512 133	
08 Abr	725 912	196 753	81 751	40 989	47 786	92 592	266 042	29 506	549 825	
08 May	714 440	197 540	82 861	38 781	44 349	92 072	258 838	29 558	625 831	
08 Jun	635 803	187 567	70 360	36 721	29 934	84 231	226 990	28 499	608 430	
08 Jul	615 611	180 350	62 571	36 779	28 249	82 221	225 441	28 145	551 696	
08 Ago	611 256	178 742	63 588	38 162	29 520	83 150	218 093	28 240	540 709	
08 Sep	567 921	158 950	55 012	34 035	27 773	82 333	209 818	27 244	433 046	
08 Oct	488 520	139 176	44 369	30 341	25 126	70 920	178 588	25 285	327 155	
08 Nov	472 798	137 737	43 494	29 725	24 365	77 894	159 584	24 999	302 520	
08 Dic	496 263	148 589	43 787	31 684	23 628	77 785	170 788	24 735	273 519	
09 Ene	462 779	139 652	42 849	31 632	22 269	68 718	157 658	24 494	310 059	
09 Feb	413 394	119 878	40 171	30 704	20 020	72 109	130 513	24 150	292 311	
09 Mar	408 330	108 690	39 471	29 184	19 776	73 578	137 633	24 020	302 175	
09 Abr	459 937	113 628	47 700	32 477	22 957	70 907	172 268	24 588	349 278	
09 May	480 219	120 134	52 069	32 509	23 540	74 925	177 041	24 816	393 475	
09 Jun	492 649	118 318	50 357	33 806	23 944	79 028	187 196	24 892	387 213	
09 Jul	536 194	121 994	52 432	36 079	26 850	85 395	213 445	25 451	406 943	
09 Ago	563 677	130 195	53 809	36 477	28 281	86 146	228 768	26 004	403 419	

22. MERCADOS SECUNDARIOS DE VALORES
B) Mercado bursátil

22.24 Acciones. Volumen de contratación.

Sociedad de Bolsas y Sociedades Rectoras de las Bolsas de Valores

Millones de euros

	Contratación a través del sistema de interconexión bursátil							Resto de contratación					Pro memoria: Ofertas públicas de adquisición 13
	Volumen de contratación							Total 8= 9 a 12	Bolsa de Madrid 9	Bolsa de Barcelona 10	Bolsa de Bilbao 11	Bolsa de Valencia 12	
	Total 1	Bancos 2=3 a 7	Eléctricas 3	Construcción 4	Comunicación 5	Resto 6	7						
03	499 745	494 347	180 309	70 210	28 522	96 141	119 165	5 398	4 041	785	151	421	7 893
04	643 542	636 895	242 616	77 831	17 183	135 649	163 617	6 646	4 812	1 076	217	541	1 975
05	853 971	848 209	301 807	114 889	33 343	177 331	220 840	5 761	3 600	1 487	246	428	6 690
06	1 155 682	1 150 566	397 097	179 868	46 516	217 775	309 310	5 116	3 276	951	377	513	19 865
07	1 670 178	1 665 873	592 074	299 902	76 591	298 718	398 588	4 306	3 700	453	15	137	26 284
08	1 245 129	1 243 167	500 142	175 606	49 891	241 240	276 289	1 962	1 483	471	0	8	17 461
08 E-A	889 313	887 966	354 813	126 415	38 894	159 544	208 299	1 347	965	376	0	6	17 461
09 E-A	573 163	572 420	243 193	93 484	16 955	115 430	103 358	743	659	76	1	8	7 085
08 May	97 678	97 497	34 425	10 227	3 516	28 649	20 681	181	95	86	-	0	2 712
08 Jun	105 483	105 357	40 017	17 711	4 873	19 074	23 682	126	82	43	-	0	114
08 Jul	118 682	118 514	52 186	19 483	4 921	17 539	24 385	168	134	33	-	0	-
08 Ago	67 466	67 348	29 544	12 446	3 087	9 342	12 930	118	96	22	-	0	-
08 Sep	102 011	101 761	42 233	13 966	3 874	20 447	21 241	250	208	42	-	0	-
08 Oct	119 483	119 284	50 764	15 974	3 604	24 441	24 501	199	150	49	0	0	-
08 Nov	73 259	73 168	29 818	8 166	1 849	22 174	11 162	91	89	2	0	0	-
08 Dic	61 062	60 987	22 515	11 084	1 669	14 633	11 085	75	71	3	0	1	-
09 Ene	66 689	66 575	30 389	8 739	2 303	11 381	13 763	114	80	34	-	1	-
09 Feb	57 487	57 376	21 018	14 926	1 748	9 344	10 340	111	86	24	-	0	-
09 Mar	60 788	60 683	22 553	10 651	1 719	15 649	10 112	105	99	5	0	0	-
09 Abr	74 828	74 733	34 564	14 850	2 009	12 914	10 396	96	94	2	0	0	5 734
09 May	75 889	75 792	27 660	5 630	2 730	28 220	11 553	97	86	6	-	5	-
09 Jun	86 272	86 192	27 139	24 022	2 227	16 967	15 838	79	78	2	-	0	1 352
09 Jul	95 572	95 486	47 804	9 969	2 549	13 046	22 118	86	84	2	0	1	-
09 Ago	55 638	55 584	32 067	4 697	1 672	7 910	9 238	54	53	0	1	0	-

22. MERCADOS SECUNDARIOS DE VALORES
B) Mercado bursátil

22.25 Índice de cotización de acciones

Sociedad de Bolsas y Sociedad Rectora de la Bolsa de Madrid

Bolsa de Madrid									
Base Dic 85=100	Base diciembre 2004=1000								Índice IBEX-35
1	2	3	4	5	6	7	8	9	Base dic89 = 3000
General	Petróleo y energía	Materiales básicos industria y construcción	Bienes de consumo	Servicios de consumo	Servicios financieros e inmobiliarias	del cual Bancos		Tecnología y telecomunicaciones	
03	807,98	832,64	776,84	742,32	744,61	918,47	928,94	844,74	6 722,8
04	959,06	1 000,00	1 000,00	1 000,00	1 000,00	1 000,00	1 000,00	1 000,00	8 196,2
05	1 156,21	1 280,19	1 433,71	1 241,97	1 212,30	1 226,52	1 191,50	934,31	9 900,8
06	1 554,93	1 706,29	2 321,12	1 638,43	1 316,36	1 654,30	1 517,36	1 199,20	12 343,9
07	1 642,01	1 928,53	2 246,78	1 738,77	1 210,90	1 564,06	1 463,31	1 610,50	14 894,2
08	975,97	1 285,55	1 112,39	1 292,13	664,52	794,88	745,96	1 146,55	11 742,7
08 Sep	1 175,14	1 437,45	1 423,74	1 429,24	779,36	1 077,71	1 022,74	1 214,38	10 987,5
08 Oct	978,13	1 192,70	1 120,04	1 274,75	707,32	877,65	830,83	1 045,71	9 116,0
08 Nov	950,75	1 206,71	1 098,73	1 244,16	695,87	770,09	720,25	1 148,35	8 910,6
08 Dic	975,97	1 285,55	1 112,39	1 292,13	664,52	794,88	745,96	1 146,55	9 195,8
09 Ene	898,03	1 206,55	1 105,30	1 289,27	628,89	719,80	673,20	1 012,00	8 450,4
09 Feb	803,92	1 069,12	1 034,96	1 248,73	562,58	566,45	528,85	1 063,76	7 620,9
09 Mar	820,67	1 050,86	1 006,56	1 187,28	556,07	608,01	567,17	1 087,67	7 815,0
09 Abr	935,85	1 058,05	1 228,28	1 339,25	646,34	814,32	766,93	1 046,95	9 038,0
09 May	975,73	1 102,87	1 330,49	1 346,20	675,12	839,62	788,94	1 106,05	9 424,3
09 Jun	1 016,66	1 081,01	1 294,15	1 399,68	675,23	908,77	858,38	1 168,10	9 787,8
09 Jul	1 131,04	1 113,04	1 357,23	1 461,24	749,67	1 075,31	1 024,04	1 262,66	10 855,1
09 Ago	1 187,30	1 181,82	1 385,88	1 477,94	791,07	1 155,60	1 098,29	1 273,08	11 365,1
09 Sep	1 229,35	1 254,63	1 445,27	1 575,64	868,96	1 156,70	1 097,48	1 364,32	11 756,1
09 Sep 1S	1 173,70	1 166,20	1 375,89	1 438,71	774,40	1 145,21	1 089,52	1 257,51	11 222,7
09 Sep 2S	1 198,40	1 212,24	1 423,10	1 487,37	821,65	1 139,19	1 080,98	1 321,69	11 452,6
09 Sep 3S	1 230,77	1 271,15	1 457,40	1 560,38	849,40	1 162,30	1 103,39	1 348,65	11 777,3
09 Sep 4S	1 217,70	1 238,09	1 422,94	1 582,32	854,39	1 149,27	1 091,42	1 346,92	11 643,8

22. MERCADOS SECUNDARIOS DE VALORES
B) Mercado bursátil

22.26 Ratio PER (Cotización/Rentabilidad capital)
Bolsa de Madrid

Sociedad Rectora de la Bolsa de Madrid

Ratio PER (Cotizacion/Rentabilidad capital)						
1	2	3	4	5	6	7
Total	Petróleo y energía	Materiales básicos, industria y construcción	Bienes de consumo	Servicios de consumo	Servicios financieros e inmobiliarias	Tecnología y telecomunicaciones
03	19,42
04	18,35
05	16,07	14,16	9,87	26,17	22,74	16,98
06	15,04	12,56	16,92	30,25	28,20	13,71
07	12,08	14,16	9,11	25,46	19,18	10,16
08	8,16	7,49	6,09	16,65	12,28	7,60
08 Mar	12,27	14,67	14,83	23,41	18,98	9,03
08 Abr	12,75	14,89	15,98	23,01	20,80	9,41
08 May	12,83	13,64	18,52	22,57	19,81	9,56
08 Jun	11,62	12,95	17,00	21,60	15,89	8,26
08 Jul	10,14	9,20	13,80	19,72	12,98	8,40
08 Ago	10,59	9,12	14,84	20,27	13,73	9,17
08 Sep	9,50	8,13	11,05	17,94	12,92	8,92
08 Oct	7,84	7,00	7,12	15,87	12,44	7,66
08 Nov	7,84	6,94	6,28	15,69	12,69	6,86
08 Dic	8,16	7,49	6,09	16,65	12,28	7,60
09 Ene	7,67	7,06	6,09	16,66	11,58	7,03
09 Feb	7,99	7,19	6,72	17,18	14,06	7,26
09 Mar	7,90	6,52	6,63	16,45	13,90	7,79
09 Abr	9,57	7,00	10,31	18,11	17,11	10,61
09 May	10,39	7,81	12,42	19,05	22,20	10,76
09 Jun	10,68	7,70	12,25	20,27	22,58	11,53
09 Jul	13,59	10,86	26,75	22,66	28,33	12,24
09 Ago	14,37	11,60	28,34	24,18	36,29	13,15

22. MERCADOS SECUNDARIOS DE VALORES
B) Mercado bursátil

22.27 Obligaciones. Volumen de contratación

Sociedades Receptoras de las Bolsas de Valores

Millones de euros

	Volumen de contratación											
	Total	Detalle por bolsas				Detalle por instrumentos						
		Bolsa de Madrid	Bolsa de Barcelona	Bolsa de Bilbao	Bolsa de Valencia	Fondos públicos			Otras obligaciones			
						Total	Deuda del Estado	Otros	Total	Bancos	Eléctricas	Otras
1	2	3	4	5	6	7	8	9	10	11	12	
03	74 346	570	66 654	6 759	362	73 315	55	73 260	1 031	217	21	793
04	82 790	322	76 047	6 150	270	82 312	44	82 269	478	225	8	245
05	93 191	327	86 480	5 997	388	88 790	37	88 753	4 401	158	0	4 243
06	93 449	295	88 743	4 269	141	88 302	36	88 266	5 147	188	0	4 958
07	89 600	482	85 259	3 747	113	86 352	33	86 319	3 248	446	1	2 802
08	79 578	1 161	76 749	1 470	198	71 827	46	71 781	7 751	1 525	0	6 226
08 E-A	53 589	832	51 476	1 180	101	47 681	25	47 656	5 908	904	0	5 004
09 E-A	49 695	311	45 076	4 227	81	49 174	38	49 136	520	352	0	168
08 May	5 904	136	5 554	203	11	5 768	5	5 763	136	134	0	2
Jun	6 745	103	6 424	205	12	6 560	4	6 556	186	99	0	87
Jul	7 359	127	7 176	44	12	5 700	3	5 698	1 658	105	0	1 553
Ago	7 081	27	7 031	17	6	5 561	2	5 559	1 520	32	0	1 488
Sep	6 220	16	6 134	40	30	5 824	2	5 822	396	23	0	373
Oct	7 707	154	7 458	62	34	7 326	6	7 320	382	416	0	-35
Nov	6 525	112	6 312	84	18	5 877	9	5 868	648	122	-	527
Dic	5 536	48	5 369	104	14	5 118	5	5 114	417	60	-	357
09 Ene	6 020	24	5 027	956	13	5 939	5	5 934	82	34	-	47
Feb	7 863	112	7 353	390	9	7 740	8	7 732	123	112	0	12
Mar	5 780	11	5 255	502	10	5 750	5	5 745	29	12	0	17
Abr	7 017	11	6 583	413	10	6 983	5	6 978	34	17	0	17
May	7 271	70	6 634	558	10	7 147	4	7 143	124	76	0	48
Jun	5 753	31	5 130	579	13	5 696	5	5 691	56	37	-	19
Jul	5 654	37	5 194	413	11	5 605	4	5 602	49	42	-	6
Ago	4 336	15	3 900	416	6	4 313	3	4 310	23	22	0	1

22. MERCADOS SECUNDARIOS DE VALORES
C) Otros mercados de valores

22.28 Mercado organizado de renta fija AIAF
Pagarés de empresa

Millones de euros y porcentajes

	Saldo admitido a cotización	Importes negociados				Tipos de interés				
		Total	Del cual Entre miembros	Hasta seis meses	A un año	A más de un año	A tres meses	A seis meses	A un año	A dieciocho meses
							7	8	9	10
1	2	3	4	5	6	7	8	9	10	
03	30 693	261 526	2 829	170 186	68 327	23 014	2,33	2,32	2,35	2,38
04	45 448	286 468	9 335	135 066	76 039	75 364	2,06	2,17	2,25	2,41
05	57 400	404 380	28 231	342 890	46 544	14 947	2,14	2,27	2,36	2,41
06	70 779	481 596	41 390	313 118	137 641	30 838	2,93	3,24	3,44	3,49
07	99 250	557 018	40 271	329 505	187 602	39 911	4,12	4,35	4,49	4,49
08	73 105	577 692	83 640	372 693	84 214	120 785	4,43	4,81	4,89	4,94
08 Ene	99 521	52 015	3 869	27 394	9 250	15 371	4,42	4,58	4,58	4,76
Feb	101 084	37 455	1 946	21 681	6 180	9 594	4,26	4,42	4,43	4,29
Mar	96 153	37 568	3 668	20 368	8 051	9 149	4,37	4,64	4,62	4,52
Abr	96 438	47 846	4 129	27 308	8 140	12 398	4,56	4,83	4,84	4,77
May	100 187	39 061	2 640	22 072	7 948	9 040	4,48	4,96	5,02	4,88
Jun	101 545	44 005	4 060	26 465	6 585	10 955	4,57	5,12	5,36	5,50
Jul	101 218	56 460	5 713	36 412	13 171	6 876	4,68	5,21	5,33	5,37
Ago	99 020	46 857	7 726	31 367	4 193	11 298	4,74	5,21	5,31	5,49
Sep	90 658	51 892	8 195	36 172	8 279	7 441	4,80	5,29	5,44	5,31
Oct	82 615	57 742	11 358	38 550	4 286	14 906	4,86	5,25	5,35	5,23
Nov	78 209	56 022	14 665	42 530	3 970	9 522	4,16	4,56	4,63	5,06
Dic	73 105	50 769	15 671	42 374	4 160	4 235	3,22	3,66	3,73	4,09
09 Ene	69 199	50 443	14 634	40 759	7 209	2 475	2,39	2,72	2,78	-
Feb	68 742	55 267	15 390	46 043	6 816	2 408	1,71	2,12	2,24	2,07
Mar	68 065	58 759	17 385	51 786	4 687	2 285	1,36	1,85	1,99	2,05
Abr	63 128	41 900	12 235	37 921	1 751	2 229	1,10	1,64	1,82	-
May	62 866	38 672	8 206	33 382	3 226	2 064	0,96	1,62	1,73	1,72
Jun	57 338	48 636	9 107	38 496	6 418	3 722	0,98	1,52	1,65	1,70
Jul	56 389	44 418	7 169	38 487	1 937	3 993	0,75	1,30	1,48	1,49
Ago	57 196	37 018	7 431	29 929	2 129	4 960	0,67	1,15	1,38	1,48

22. MERCADOS SECUNDARIOS DE VALORES
C) Otros mercados de valores

22.29 Mercado organizado de renta fija AIAF
Obligaciones

Millones de euros, porcentaje y plazo en años

	No residentes. Emisiones en España. Bonos matador								Cédulas hipotecarias					Obligaciones y bonos simples				
	Importe negociado	Detalle por plazos hasta vencimiento							Del cual		A más de dos años			Del cual		A más de dos años		
		Importe negociado	A más de dos años			A más de seis años			Importe negociado	Entre miembros	Importe negociado	Tipo de interés	Vencimiento medio	Importe negociado	Entre miembros	Importe negociado	Tipo de interés	Vencimiento medio
			Importe negociado	Tipo de interés	Vencimiento medio	Importe negociado	Tipo de interés	Vencimiento medio										
1	2	3	4	5	6	7	8	9	10	11	12	13	14	15	16	17	18	
03	118 671	3 403	1 930	0,68	4,58	41	0,34	5,72	17 123	181 16 515	3,86	7,41	98 145	48 161	94 536	4,14	18,42	
04	280 111	4 093	2 919	2,40	3,59	31	1,03	5,45	47 237	5 956 45 987	3,90	7,46	228 781	120 992	212 166	4,11	19,75	
05	467 917	2 767	1 497	2,64	3,65	35	1,97	5,30	60 921	5 569 59 533	3,42	9,62	404 229	245 590	369 870	3,55	23,03	
06	418 606	3 192	1 303	1,61	2,86	15	1,64	5,23	69 962	6 662 68 646	3,97	9,00	345 452	153 211	317 428	4,05	21,13	
07	558 690	1 404	1	0,79	1,99	1	0,79	1,99	80 283	13 746 74 965	4,76	8,54	477 003	229 166	437 029	4,67	25,57	
08	1 825 468	15	14	1,62	4,42	6	1,28	3,18	123 592	77 712 98 700	4,98	6,82	701 861	512 552	546 705	5,25	21,57	
08 Ene	65 229	-	-	-	-	-	-	-	8 893	3 712 6 818	4,49	5,87	56 336	39 025	52 029	4,63	27,40	
08 Feb	59 990	7	7	4,14	5,32	-	-	-	4 298	1 261 3 371	4,30	6,43	55 686	37 507	50 933	4,74	28,63	
08 Mar	80 654	-	-	-	-	-	-	-	3 884	1 537 2 262	4,65	7,99	76 769	65 037	70 273	4,77	27,03	
08 Abr	112 757	1	1	-	6,74	1	-	6,74	10 418	8 730 8 762	4,80	5,15	102 338	90 075	95 445	5,19	20,31	
08 May	172 745	0	0	-	5,01	-	-	-	18 706	9 378 17 989	5,08	4,18	154 040	135 325	136 760	5,30	17,75	
08 Jun	160 619	1	1	4,77	6,54	1	4,77	6,54	11 618	7 020 10 468	5,67	6,86	149 000	136 489	131 517	5,81	15,82	
08 Jul	181 872	1	1	5,04	6,39	1	5,04	6,39	18 069	14 240 14 480	5,58	9,05	163 802	143 330	144 375	6,42	18,91	
08 Ago	126 975	-	-	-	-	-	-	-	18 682	15 962 15 371	5,38	8,49	108 293	98 255	94 692	5,59	15,17	
08 Sep	117 969	1	1	-	8,16	1	-	8,16	6 082	4 091 5 096	5,18	7,94	111 886	100 588	99 044	5,26	20,05	
08 Oct	247 347	-	-	-	-	-	-	-	6 153	2 683 3 619	5,16	6,67	241 194	216 846	219 629	5,66	18,86	
08 Nov	237 256	2	2	-	5,18	-	-	-	6 469	2 900 3 648	5,14	6,56	230 785	215 198	213 444	5,70	22,62	
08 Dic	262 054	3	3	5,23	9,59	3	5,23	9,59	10 320	6 197 6 816	4,39	6,70	251 731	234 877	238 565	3,96	26,21	
09 Ene	309 206	-	-	-	-	-	-	-	14 610	11 637 11 598	4,47	6,83	294 595	275 701	276 751	5,00	27,38	
09 Feb	240 248	44	44	4,06	5,83	-	-	-	12 470	10 030 9 781	4,10	6,46	227 734	207 461	212 996	3,30	25,42	
09 Mar	284 754	-	-	-	-	-	-	-	22 928	18 874 18 632	3,87	6,50	261 826	239 551	236 965	3,37	25,88	
09 Abr	305 966	-	-	-	-	-	-	-	32 337	28 820 20 461	4,30	7,04	273 629	245 175	234 440	3,20	24,87	
09 May	328 365	6	6	2,76	5,60	-	-	-	36 971	29 851 30 792	3,94	9,00	291 388	274 039	258 176	3,24	24,86	
09 Jun	356 153	8	8	-	12,39	8	-	12,39	24 808	19 493 23 112	3,96	10,14	331 337	309 209	298 503	3,35	27,99	
09 Jul	244 957	-	-	-	-	-	-	-	20 450	17 843 16 997	4,07	10,74	224 507	208 510	188 796	3,25	23,17	
09 Ago	190 482	-	-	-	-	-	-	-	12 592	10 581 9 800	3,70	10,36	177 890	168 219	147 403	3,82	19,89	

22. MERCADOS SECUNDARIOS DE VALORES
C) Otros mercados de valores

22.30 Mercados oficiales de opciones y futuros financieros
Operaciones realizadas y posiciones abiertas

Miles de contratos

	Renta variable								Renta fija: Bono nacional a 10 años			
	Futuros financieros				Opciones financieras				Futuros financieros		Opciones financieras	
	Ibex-35		Acciones		Ibex-35		Acciones		Operaciones realizadas	Posiciones abiertas	Operaciones realizadas	Posiciones abiertas
	Operaciones realizadas	Posiciones abiertas	Operaciones realizadas	Posiciones abiertas	Operaciones realizadas	Posiciones abiertas	Operaciones realizadas	Posiciones abiertas				
1	2	3	4	5	6	7	8	9	10	11	12	
03	3 653	59	12 493	1 310	298	30	11 379	1 034	1	0	-	-
04	4 473	74	12 055	1 608	295	37	8 200	1 213	-	-	-	-
05	5 050	71	18 814	1 922	441	89	10 915	2 412	-	-	-	-
06	6 569	82	21 230	1 650	551	119	12 426	2 593	-	-	-	-
07	8 722	64	21 294	1 820	567	131	13 593	4 312	-	-	-	-
08	7 605	60	46 238	1 620	829	168	18 317	4 669	-	-	-	-
08 Ene	844	69	2 473	2 292	89	162	1 185	4 950	-	-	-	-
08 Feb	650	73	1 099	1 673	58	175	1 202	5 719	-	-	-	-
08 Mar	633	75	4 948	1 983	73	177	1 393	4 914	-	-	-	-
08 Abr	563	86	4 269	4 170	52	188	1 491	5 854	-	-	-	-
08 May	515	82	3 147	2 721	47	198	751	6 215	-	-	-	-
08 Jun	649	97	7 381	3 378	68	185	2 129	4 836	-	-	-	-
08 Jul	691	104	5 211	3 111	65	203	1 297	5 513	-	-	-	-
08 Ago	557	97	1 936	2 083	80	237	648	5 805	-	-	-	-
08 Sep	771	79	4 837	2 072	93	235	1 860	5 245	-	-	-	-
08 Oct	765	62	3 139	2 258	60	260	1 671	6 293	-	-	-	-
08 Nov	512	54	3 188	1 560	55	283	1 924	7 440	-	-	-	-
08 Dic	455	60	4 610	1 620	88	168	2 765	4 669	-	-	-	-
09 Ene	437	64	4 966	3 380	30	180	2 511	6 719	-	-	-	-
09 Feb	443	59	2 624	1 738	36	193	1 781	7 970	-	-	-	-
09 Mar	522	65	5 434	3 232	53	182	3 767	8 180	-	-	-	-
09 Abr	563	60	2 319	4 570	36	197	2 274	9 351	-	-	-	-
09 May	457	65	3 742	3 561	31	206	1 724	10 146	-	-	-	-
09 Jun	531	65	8 325	3 568	47	189	3 937	8 327	-	-	-	-
09 Jul	516	65	7 077	2 577	39	200	2 324	9 022	-	-	-	-
09 Ago	423	62	2 539	792	17	204	2 073	10 275	-	-	-	-

23 PRODUCCIÓN Y DEMANDA
PRODUCTION AND DEMAND

Esta edición en papel del *Boletín estadístico* solo recoge dos cuadros de los que componen el presente capítulo. El capítulo completo puede consultarse en www.bde.es.
This printed version of the Boletín estadístico includes only two of the tables that make up this chapter. The complete chapter can be consulted at www.bde.es.

23. PRODUCCIÓN Y DEMANDA
A) Índice de producción industrial

23.1 General y resumen

Instituto Nacional de Estadística

Año base 2005

		Índice general	Por ramas de actividad (CNAE 2009)				Por destino económico de los bienes					
			Extrac-tivas	Manufac-tureras	Suministro de energía eléctrica, gas, vapor y aire acondicionado	Energía	Bienes de equipo	Bienes inter-medios	Bienes de consumo			
									Total	Duradero	No duradero	
1	2	3	4	5	6	7	8	9	10			
03	MP	97,9	109,4	98,8	89,8	91,3	99,0	98,5	100,0	102,4	99,6	
04	MP	99,8	104,2	100,3	96,1	97,0	101,1	100,3	99,9	101,6	99,7	
05	MP	100,0	100,0	100,0	100,0	100,0	100,0	100,0	100,0	100,0	100,0	
06	MP	103,7	102,9	104,0	100,6	101,0	107,7	103,6	102,1	108,3	100,9	
07	MP	106,2	103,7	106,6	102,7	101,8	113,0	105,3	104,4	112,0	103,0	
08	MP	98,6	89,5	98,3	103,8	103,5	103,2	93,7	99,6	93,6	100,7	
08 E-J	MP	106,0	97,1	106,3	105,0	104,7	113,9	103,3	104,6	103,7	104,8	
09 E-J	MP	84,1	68,6	83,1	96,0	95,2	81,9	75,1	92,3	70,0	96,3	
08 Abr	P	111,4	110,1	112,4	101,4	102,6	122,5	110,3	108,7	115,3	107,5	
May	P	105,4	94,0	106,4	97,3	100,5	114,7	105,1	101,2	103,8	100,8	
Jun	P	100,6	89,8	101,1	97,7	98,5	110,9	98,3	97,1	97,2	97,1	
Jul	P	110,5	103,4	111,0	107,1	106,1	119,8	105,3	112,7	107,4	113,7	
Ago	P	69,1	68,2	66,0	99,2	99,5	53,1	63,3	74,3	46,1	79,4	
Sep	P	99,8	90,0	100,3	96,4	99,1	107,1	96,0	99,7	95,2	100,5	
Oct	P	100,9	93,0	101,2	98,8	100,5	103,7	95,9	105,5	101,1	106,3	
Nov	P	90,9	78,8	89,9	103,3	100,8	93,5	82,7	95,6	84,8	97,6	
Dic	P	80,3	65,0	77,3	112,3	109,0	83,7	62,9	87,6	69,8	90,9	
09 Ene	P	80,7	61,8	77,8	112,4	108,8	71,3	68,7	90,5	67,1	94,8	
Feb	P	82,4	63,3	81,2	96,8	96,0	79,6	71,7	92,2	72,4	95,8	
Mar	P	85,4	69,4	84,8	94,2	93,2	85,3	76,0	94,2	73,2	98,0	
Abr	P	79,8	67,9	79,2	88,0	91,1	81,3	70,2	86,1	68,4	89,3	
May	P	81,9	68,0	81,7	86,6	87,9	81,8	75,2	88,2	67,0	92,1	
Jun	P	86,2	76,1	85,8	92,4	90,8	85,6	79,7	93,1	67,4	97,7	
Jul	P	92,0	73,7	91,4	101,8	98,8	88,6	84,2	101,7	74,7	106,6	

23. PRODUCCIÓN Y DEMANDA
F) Opiniones empresariales

23.16 Total industria e industria de bienes de inversión

Encuesta de Coyuntura Industrial del Ministerio de Industria, Turismo y Comercio

Porcentajes netos

		Total industria								Bienes de inversión								
		Indicador del clima industrial y componentes (a)				Pro-ducción	Cartera de pedidos		Existen-cias de productos terminados	Tendencia prevista			Pro-ducción	Cartera de pedidos		Existen-cias de productos terminados	Tendencia prevista	
		Indicador clima industrial =(2-3+4)/3 1=	Cartera de pedidos total	Existencias productos terminados	Tendencia prevista de la producción		Total	Extran-jeros		Pro-ducción	Empleo	Precios		Total	Extran-jeros		Pro-ducción	Precios
						2			3				4			5		
03	M	-5	-11	10	8	4	-11	-20	10	8	-5	-3	8	-9	-16	6	6	-6
04	M	-3	-8	11	10	4	-8	-17	11	10	-6	6	4	-4	-14	4	10	2
05	M	-4	-8	12	7	0	-9	-18	12	7	-6	3	-5	-11	-18	8	5	1
06	M	-2	-1	12	6	7	-1	-11	12	6	-3	8	8	3	-4	11	10	2
07	M	-1	2	10	6	7	2	-5	10	6	-1	10	12	15	7	7	9	5
08	M	-18	-24	20	-8	-16	-23	-21	20	-8	-14	5	-3	-3	-4	14	-5	3
08 Feb		-7	-9	15	2	-10	-7	-7	16	6	-6	19	7	13	11	8	8	11
Mar		-9	-10	16	-	-6	-8	-10	16	6	-2	12	12	16	7	11	12	11
Abr		-9	-13	15	2	-4	-11	-10	15	7	-3	5	6	6	6	11	16	7
May		-13	-18	17	-6	-6	-15	-13	17	-0	-5	4	15	5	10	11	0	7
Jun		-17	-20	23	-9	-10	-20	-19	23	-9	-5	5	2	9	8	10	-4	10
Jul		-16	-28	14	-7	-16	-28	-19	15	-9	-12	10	-1	-1	1	13	-12	5
Ago		-19	-26	21	-9	-10	-23	-20	21	-11	-15	6	8	-3	1	16	-4	-12
Sep		-23	-34	21	-12	-20	-31	-27	21	-12	-21	5	-9	-9	-8	11	3	2
Oct		-27	-37	27	-17	-20	-36	-32	27	-20	-28	-4	-18	-27	-24	25	-29	-2
Nov		-32	-44	31	-21	-40	-47	-38	30	-29	-32	-6	-28	-25	-30	24	-27	1
Dic		-34	-49	29	-23	-47	-54	-48	30	-30	-36	-9	-41	-39	-42	26	-38	-3
09 Ene		-31	-47	26	-21	-41	-49	-44	26	-20	-32	-7	-26	-30	-33	22	-29	-4
Feb		-35	-54	29	-23	-54	-60	-57	29	-19	-34	-12	-54	-46	-48	24	-24	-11
Mar		-36	-55	28	-26	-55	-60	-60	28	-20	-32	-18	-56	-52	-54	33	-28	-20
Abr		-33	-56	27	-15	-42	-60	-58	27	-10	-27	-12	-44	-56	-50	29	-15	-10
May		-31	-55	25	-12	-41	-57	-57	24	-7	-27	-20	-30	-55	-45	24	-12	-18
Jun		-31	-56	26	-10	-32	-56	-54	26	-10	-22	-18	-29	-52	-50	16	-8	-12
Jul		-27	-56	19	-7	-25	-56	-56	20	-8	-20	-10	-33	-64	-65	26	-7	-10
Ago		-26	-56	19	-2	-27	-53	-49	18	-4	-22	-14	-43	-53	-54	18	4	-15
Sep		-25	-54	17	-5	-25	-50	-45	17	-4	-26	-6	-20	-47	-44	22	-6	-6

a. Corregidos de efectos estacionales

24 EMPLEO Y SALARIOS
EMPLOYMENT AND WAGES

Esta edición electrónica del *Boletín estadístico* solo recoge dos cuadros de los que componen el presente capítulo. El capítulo completo puede consultarse en www.bde.es.
Online version of the Boletín estadístico includes only two of the tables that make up this chapter. The complete chapter can be consulted at www.bde.es.

24. EMPLEO Y SALARIOS
A) Encuesta de población activa

24.1 Población de 16 y más años: resumen

Instituto Nacional de Estadística

Miles de personas

		Población de 16 y más años										Pro memoria : Tasas			
		Activa							Inactiva (a)			Activa (a)	Paro (a)	Empleo	
Total		Ocupados					Parados (a)	Total	Hombres	Mujeres					
		Total (a)	Total	No asalariados	Asalariados										
					Total	Sector privado					Sector público				
1=2+9	2=3+8	3=4+5	4	5=6+7	6	7	8	9=10+11	10	11	12=2/1	13=8/2	14=3/1		
03	M	35 215	19 538	17 296	3 169	14 127	11 420	2 708	2 242	15 677	5 545	10 132	55,48	11,48	49,12
04	M	35 811	20 184	17 971	3 250	14 721	11 920	2 800	2 214	15 626	5 583	10 043	56,36	10,97	50,18
05	M	36 416	20 886	18 973	3 471	15 502	12 638	2 864	1 913	15 530	5 561	9 969	57,35	9,16	52,10
06	M	37 008	21 585	19 748	3 540	16 208	13 326	2 882	1 837	15 423	5 599	9 824	58,33	8,51	53,36
07	M	37 663	22 190	20 356	3 596	16 760	13 847	2 913	1 834	15 473	5 678	9 795	58,92	8,26	54,05
08	M	38 208	22 848	20 258	3 576	16 681	13 723	2 959	2 591	15 360	5 720	9 639	59,80	11,33	53,02
08 I-II	M	38 102	22 692	20 414	3 578	16 835	13 928	2 908	2 278	15 411	5 708	9 703	59,56	10,04	53,58
09 I-II	M	38 420	23 092	19 018	3 228	15 790	12 750	3 040	4 074	15 328	5 844	9 485	60,11	17,64	49,50
07 II		37 592	22 127	20 367	3 588	16 779	13 905	2 875	1 760	15 465	5 658	9 807	58,86	7,95	54,18
III		37 734	22 303	20 511	3 641	16 870	13 938	2 932	1 792	15 431	5 628	9 803	59,10	8,03	54,36
IV		37 897	22 405	20 477	3 600	16 877	13 963	2 913	1 928	15 492	5 722	9 770	59,12	8,60	54,03
08 I		38 043	22 577	20 402	3 585	16 817	13 944	2 873	2 174	15 466	5 728	9 738	59,35	9,63	53,63
II		38 162	22 807	20 425	3 572	16 853	13 911	2 942	2 382	15 355	5 687	9 668	59,76	10,44	53,52
III		38 271	22 945	20 346	3 600	16 746	13 756	2 990	2 599	15 326	5 671	9 655	59,95	11,33	53,16
IV		38 357	23 065	19 857	3 549	16 308	13 279	3 030	3 208	15 292	5 796	9 496	60,13	13,91	51,77
09 I		38 409	23 102	19 091	3 248	15 843	12 814	3 030	4 011	15 307	5 822	9 485	60,15	17,36	49,70
II		38 432	23 082	18 945	3 208	15 737	12 686	3 051	4 138	15 350	5 866	9 484	60,06	17,92	49,29

a. Desde el primer trimestre de 2001 en adelante reflejan la nueva definición de parado, lo que implica una ruptura en las series. (Véase www.ine.es)

Nota general a los cuadros de la EPA: Como consecuencia del cambio en la base poblacional (Censo 2001), se han revisado todas las series que figuran en este cuadro, a partir del año 1996. Adicionalmente, desde el 1er. trimestre de 2005, se han incorporado las nuevas variables obligatorias a que se refiere el Reglamento (CE) 2257/2003 (sobre adaptación de lista de características de la EPA), se ha implantado un procedimiento centralizado para las entrevistas telefónicas y se ha modificado el cuestionario. Por tanto, en el 1er. trimestre de 2005, se produce una ruptura en las series de algunas variables. Para más información, véase www.ine.es.

24. EMPLEO Y SALARIOS
C) Estadísticas de empleo

24.15 Movimiento laboral registrado: demanda de empleo y paro por ramas de actividad (a)

Instituto de Empleo Servicio Público de Empleo Estatal (INEM)

Miles de personas

		Demandantes de empleo no ocupados (c)										Demandantes de empleo ocupados (c)	Demandantes de empleo con disponibilidad limitada (c)	
		Total	Paro registrado (a)							Otros no ocupados (c)				
Demanda de empleo efectiva o pendiente (demandantes de empleo) (b)			Sin empleo anterior (d)	Han trabajado antes (d)										
				Total	Agrícolas	No agrícolas								
1=2+12+13	2=3+11	3=4+5	4	5=6+7	6	7=8+9+10	8	9	10	11	12	13		
05	M	3 037	2 404	2 070	226	1 844	59	1 785	299	231	1 255	334	529	117
06	M	2 995	2 317	2 039	224	1 815	64	1 751	287	222	1 242	278	573	105
07	M	3 018	2 286	2 039	223	1 816	65	1 751	274	235	1 242	247	612	120
08	M	3 588	2 794	2 540	240	2 300	85	2 215	321	402	1 492	254	655	140
08 E-S	M	3 422	2 647	2 394	233	2 161	80	2 081	303	359	1 419	253	641	134
09 E-S	M	4 880	3 842	3 570	238	3 332	92	3 240	481	706	2 053	272	854	184
08 Sep		3 739	2 898	2 625	249	2 376	86	2 291	329	443	1 518	272	690	151
Oct		3 903	3 084	2 818	263	2 556	95	2 461	349	480	1 632	266	661	158
Nov		4 123	3 254	2 989	267	2 722	100	2 622	372	520	1 730	265	709	160
Dic		4 237	3 367	3 129	261	2 868	101	2 767	400	591	1 776	238	719	151
09 Ene		4 456	3 569	3 328	190	3 138	81	3 057	443	678	1 936	242	736	151
Feb		4 668	3 735	3 482	203	3 278	86	3 192	469	707	2 017	253	765	168
Mar		4 864	3 870	3 605	224	3 381	94	3 287	489	723	2 075	264	815	179
Abr		4 915	3 911	3 645	236	3 409	95	3 313	498	729	2 087	266	822	182
May		4 900	3 886	3 620	246	3 374	93	3 281	495	713	2 074	266	829	185
Jun		4 956	3 862	3 565	248	3 317	94	3 222	484	696	2 042	297	899	195
Jul		4 977	3 836	3 544	255	3 289	95	3 194	477	689	2 028	292	939	202
Ago		5 051	3 912	3 629	260	3 369	95	3 274	489	709	2 076	283	943	197
Sep		5 128	3 993	3 709	278	3 432	95	3 337	488	708	2 140	284	934	201

a. El 3 de mayo de 2005 entró en funcionamiento el nuevo modelo de gestión SISPE, lo que ha supuesto un cambio en la forma de obtener el paro registrado (fundamentalmente, los colectivos que deben ser excluidos de las demandas pendientes se calculan de otra manera debido a una mejora en los procesos de cruce de la información). La inclusión de los nuevos datos de paro registrado supone una ruptura en la serie desde enero de 1996.

b. Las series históricas homogéneas publicadas por el INEM comienzan en enero de 1996.

c. Las series históricas homogéneas publicadas por el INEM comienzan en febrero de 2001.

d. Hasta diciembre de 2008, CNAE 1993; desde enero de 2009, CNAE 2009.

25 PRECIOS
PRICES

Esta edición electrónica del *Boletín estadístico* solo recoge dos cuadros de los que componen el presente capítulo. El capítulo completo puede consultarse en www.bde.es.
Online version of the Boletín estadístico includes only two of the tables that make up this chapter. The complete chapter can be consulted at www.bde.es.

25. PRECIOS
A) Índice de precios de consumo

25.1 General y por grupos de gasto

Instituto Nacional de Estadística

Año Base 2006

		Índice general	Alimentos, y bebidas no alcohólicas	Bebidas alcohólicas y tabaco	Vestido y calzado	Vivienda	Menaje	Medicina	Transporte	Comunicaciones	Ocio y cultura	Enseñanza	Hoteles, cafés y restaurantes	Otros
		1	2	3	4	5	6	7	8	9	10	11	12	13
06	M	100,0	100,0	100,0	100,0	100,0	100,0	100,0	100,0	100,0	100,0	100,0	100,0	100,0
07	M	102,8	103,7	107,0	101,1	103,7	102,6	98,5	102,1	100,2	99,3	104,5	104,9	103,3
08	M	107,0	109,8	111,2	101,7	110,6	105,2	98,6	108,0	100,2	99,2	108,6	109,8	106,7
06		101,1	101,4	101,4	107,0	100,6	101,3	100,6	98,4	99,2	100,3	103,0	101,2	100,9
07		105,4	108,1	107,5	108,3	105,4	103,9	98,5	105,3	99,9	99,4	107,2	106,2	103,9
08		106,9	110,7	111,8	108,9	111,6	106,6	98,8	99,5	99,6	99,7	111,5	110,5	107,6
08	May	107,7	109,4	111,3	107,9	110,1	105,5	98,1	111,0	100,3	98,5	107,5	109,4	106,6
	Jun	108,3	110,1	111,4	107,0	110,7	105,8	98,3	113,1	100,3	99,0	107,5	110,0	107,0
	Jul	107,8	110,2	111,4	94,9	112,6	105,1	98,5	113,9	100,2	100,1	107,6	111,1	106,9
	Ago	107,6	110,3	111,4	94,3	112,3	105,1	98,6	111,3	100,1	101,5	107,6	112,0	107,0
	Sep	107,5	110,6	111,5	97,7	112,3	105,5	98,6	110,1	100,1	99,8	108,9	110,9	107,3
	Oct	107,9	110,5	111,6	106,7	112,4	106,0	98,8	107,3	100,2	99,3	111,9	110,7	107,4
	Nov	107,5	110,5	111,7	110,3	112,2	106,4	98,9	102,9	100,1	98,3	111,4	110,5	107,5
	Dic	106,9	110,7	111,8	108,9	111,6	106,6	98,8	99,5	99,6	99,7	111,5	110,5	107,6
09	Ene	105,6	110,7	114,1	93,8	112,2	105,9	99,0	98,9	99,8	98,3	111,6	110,7	108,6
	Feb	105,6	110,2	115,5	92,5	112,6	106,0	99,2	99,2	99,7	98,5	111,6	110,9	108,9
	Mar	105,8	109,5	115,6	95,6	112,7	106,4	99,0	98,8	99,7	98,7	111,7	111,2	109,2
	Abr	106,8	109,1	115,7	104,6	111,1	106,9	99,4	100,1	99,7	100,0	111,7	111,9	109,4
	May	106,8	108,5	115,6	106,2	111,0	107,2	97,3	100,9	99,5	98,6	111,7	111,7	109,4
	Jun	107,2	108,1	120,7	105,4	111,4	107,3	97,3	103,1	99,4	99,1	111,7	112,0	109,5
	Jul	106,3	107,8	125,9	92,9	111,8	106,3	97,3	103,0	99,4	99,8	111,7	112,7	109,3
	Ago	106,7	108,0	125,9	92,2	112,0	106,5	97,3	104,2	99,4	100,4	111,7	113,7	109,3

25. PRECIOS
B) Índice de precios industriales

25.3 General y resumen

Instituto Nacional de Estadística

Año base 2005

		Índice general	Por ramas de actividad (CNAE 2009)				Por destino económico de los bienes						
			Extractivas	Manufactureras	Suministro de energía eléctrica y gas	Suministro de agua	Energía	Bienes de equipo	Bienes intermedios	Bienes de consumo			
										Total	Duradero	No duradero	
		1	2	3	4	5	6	7	8	9	10	11	
03	MP	92,3	92,6	92,1	94,6	...	83,7	96,7	92,3	94,8	95,6	94,7	
04	MP	95,5	95,8	95,5	95,1	...	88,0	98,1	96,4	97,3	97,8	97,2	
05	MP	100,0	100,0	100,0	100,0	...	100,0	100,0	100,0	100,0	100,0	100,0	
06	MP	105,4	104,0	105,0	108,4	...	109,1	103,0	106,2	103,2	102,5	103,3	
07	MP	109,2	109,4	108,6	113,6	106,8	110,9	106,5	112,5	105,7	106,1	105,6	
08	MP	116,3	115,7	115,1	125,4	111,9	126,7	109,2	118,7	110,3	109,8	110,4	
08	E-A	MP	116,6	115,4	116,0	121,6	111,5	128,0	108,9	118,9	110,3	109,5	110,4
09	E-A	MP	112,3	117,0	108,6	137,9	118,0	117,5	110,1	112,4	109,7	111,0	109,5
08	May	P	117,0	116,1	116,8	118,9	111,5	129,0	109,0	119,3	110,5	109,6	110,7
	Jun	P	118,3	116,2	118,3	118,9	111,8	133,6	109,1	119,9	110,7	109,9	110,9
	Jul	P	120,4	116,5	119,2	130,6	112,3	141,5	109,4	121,2	110,8	109,9	110,9
	Ago	P	119,6	116,5	118,2	130,6	112,5	136,5	109,5	121,7	110,9	110,0	111,0
	Sep	P	118,9	116,3	117,4	130,0	112,6	133,5	109,6	121,4	110,8	110,2	110,8
	Oct	P	117,4	115,5	115,3	133,7	112,9	129,8	109,7	119,7	110,4	110,4	110,4
	Nov	P	114,5	116,4	111,9	133,5	113,0	120,8	109,7	117,1	110,0	110,5	109,9
	Dic	P	112,1	116,4	109,0	134,2	113,1	113,0	109,7	114,9	109,8	110,5	109,7
09	Ene	P	112,6	116,3	108,7	140,1	116,6	116,6	110,3	113,5	110,1	111,2	110,0
	Feb	P	112,6	116,6	108,6	140,3	116,9	116,6	110,2	113,3	110,2	111,4	110,1
	Mar	P	112,0	117,0	107,9	140,7	117,6	115,5	110,1	112,8	109,7	111,2	109,5
	Abr	P	111,7	117,1	108,1	136,4	118,3	115,1	110,2	112,1	109,5	111,1	109,3
	May	P	111,8	117,9	108,2	136,1	118,6	116,4	110,2	111,8	109,3	110,7	109,0
	Jun	P	112,5	117,4	109,0	136,8	118,6	120,1	110,1	111,7	109,3	110,9	109,0
	Jul	P	112,3	117,0	108,7	137,2	118,6	118,9	110,0	111,9	109,5	110,8	109,3
	Ago	P	113,0	116,4	109,7	135,3	118,4	120,7	109,8	112,3	109,9	110,9	109,7

26. ECONOMÍA INTERNACIONAL
A) Agregados macroeconómicos

26.1 Producto interior bruto a precios corrientes (a)

OCDE, EUROSTAT

Euros y otras unidades nacionales (b)

	OCDE	UE 15	Zona del euro	Alemania	España	Estados Unidos de América	Francia	Holanda	Italia	Japón	Reino Unido	Suiza
	Base 2000 mm (c)	Base 2000 mm (d)	Base 2000 mm (d)	Base 2000 mm	Base 2000 mm	Base 2000 mm	Base 2000 mm	Base 2000 mm	Base 2000 mm	Base 2000 Billones	Base 2000 mm	Base 2000 mm
	1	2	3	4	5	6	7	8	9	10	11	12
03	31 010	9 588	7 548	2 167	783	11 142	1 596	477	1 336	491	1 140	438
04	32 900	10 020	7 842	2 204	841	11 868	1 658	491	1 390	499	1 203	452
05	34 843	10 393	8 142	2 238	909	12 638	1 724	513	1 430	502	1 254	464
06	37 043	10 942	8 560	2 326	984	13 399	1 808	540	1 487	507	1 326	491
07	39 121	11 496	9 005	2 432	1 053	14 078	1 895	569	1 545	516	1 399	521
08	40 206	11 523	9 271	2 492	1 089	14 442	1 948	596	1 572	507	1 446	542
06 /	9 075	2 677	2 096	569	239	3 296	444	133	365	126	326	120
II	9 218	2 715	2 130	579	244	3 337	451	134	372	127	328	122
III	9 314	2 754	2 153	585	249	3 363	454	136	373	127	334	124
IV	9 436	2 794	2 182	592	253	3 403	460	138	377	128	338	125
07 /	9 610	2 843	2 218	601	257	3 449	467	140	382	130	344	127
II	9 731	2 863	2 239	605	262	3 499	471	141	385	129	348	129
III	9 829	2 894	2 265	612	265	3 545	477	143	388	128	352	131
IV	9 952	2 897	2 283	613	269	3 585	481	145	389	129	355	133
08 /	10 050	2 905	2 316	626	272	3 594	487	148	392	130	362	135
II	10 089	2 897	2 327	626	274	3 625	488	149	396	128	363	136
III	10 126	2 895	2 329	626	273	3 637	489	150	394	125	362	136
IV	9 941	2 826	2 299	614	270	3 587	484	150	390	124	358	135
09 /	9 757	2 720	2 244	593	267	3 545	478	144	382	121	348	134
II	...	2 717	2 239	597	262	3 536	479	...	381	120	348	133

(a) Series corregidas de efectos estacionales. En el caso de los países, excepto Suiza, las series están, además, corregidas de efecto calendario.

(b) Las series de los países de la zona del euro se han obtenido hasta el último trimestre de 1998 aplicando a las series en moneda nacional los tipos de conversión irrevocables del euro. Como, para ese período, el agregado de la zona del euro se ha obtenido aplicando a las series en moneda nacional los tipos de cambio respecto al ECU, el agregado de la zona del euro no coincide con la suma de los PIB de los países que la componen.

(c) Esta serie se ha convertido a dólares estadounidenses utilizando las paridades de poder de compra corrientes, según aparece en las publicaciones de la OCDE.

(d) Los datos de la UE y de la zona del euro proceden de Eurostat. Para detalles metodológicos adicionales, consúltese la News Release de Eurostat nº 151/2005 y la nota metodológica a la que allí se alude, 'Changes to National Accounts in 2005', ambas de 30 de noviembre de 2005.

26. ECONOMÍA INTERNACIONAL
A) Agregados macroeconómicos

26.2 Producto interior bruto a precios constantes (a)

OCDE, EUROSTAT

Euros y otras unidades nacionales (b)

	OCDE	UE 15	Zona del euro	Alemania	España	Estados Unidos de América	Francia	Holanda	Italia	Japón	Reino Unido	Suiza
	Base 2000 mm (c)	Base 2000 mm (d)	Base 2000 mm (d)	Base 2000 mm	Base 2000 mm	Base 2000 mm	Base 2000 mm	Base 2000 mm	Base 2000 mm	Base 2000 Billones	Base 2000 mm	Base 2000 mm
	1	2	3	4	5	6	7	8	9	10	11	12
03	29 106	9 148	7 033	2 086	692	11 841	1 500	428	1 219	513	1 050	428
04	30 027	9 345	7 169	2 102	714	12 264	1 534	437	1 235	527	1 081	439
05	30 841	9 524	7 299	2 121	740	12 638	1 564	446	1 245	537	1 105	450
06	31 800	9 816	7 526	2 192	770	12 976	1 602	461	1 271	548	1 136	467
07	32 661	10 074	7 732	2 249	797	13 254	1 638	478	1 290	561	1 165	484
08	32 860	10 129	7 779	2 271	804	13 312	1 643	488	1 276	557	1 174	492
06 /	7 872	2 424	1 856	538	190	3 229	396	114	315	136	282	115
II	7 935	2 448	1 877	546	192	3 241	401	115	317	137	283	116
III	7 964	2 462	1 888	551	193	3 241	401	116	318	137	284	117
IV	8 028	2 483	1 905	557	195	3 265	404	117	321	138	287	118
07 /	8 089	2 501	1 919	558	197	3 275	407	118	322	140	289	119
II	8 138	2 511	1 926	560	199	3 301	408	119	323	140	291	120
III	8 191	2 527	1 939	565	200	3 330	411	120	323	140	292	121
IV	8 243	2 536	1 947	566	201	3 348	412	122	322	141	294	123
08 /	8 284	2 556	1 962	575	202	3 342	414	123	323	142	296	123
II	8 275	2 548	1 955	571	202	3 354	412	122	322	141	296	124
III	8 230	2 537	1 949	569	201	3 331	411	122	319	139	294	123
IV	8 071	2 488	1 913	556	199	3 285	405	121	312	135	288	122
09 /	7 898	2 431	1 866	536	196	3 231	400	117	304	130	281	121
II	...	2 425	1 864	538	194	3 223	401	116	302	132	280	121

(a) Series corregidas de efectos estacionales. En el caso de los países, excepto Suiza, las series están, además, corregidas de efecto calendario.

(b) Las series de los países de la zona del euro se han obtenido hasta el último trimestre de 1998 aplicando a las series en moneda nacional los tipos de conversión irrevocables del euro. Como, para ese período, el agregado de la zona del euro se ha obtenido aplicando a las series en moneda nacional los tipos de cambio respecto al ECU, el agregado de la zona del euro no coincide con la suma de los PIB de los países que la componen.

(c) Esta serie se ha convertido a dólares estadounidenses utilizando las paridades de poder de compra del PIB del año 2000, según aparece en las publicaciones de la OCDE.

(d) Los datos de la UE y de la zona del euro proceden de Eurostat. Para detalles metodológicos adicionales, consúltese la News Release de Eurostat nº 151/2005 y la nota metodológica a la que allí se alude, 'Changes to National Accounts in 2005', ambas de 30 de noviembre de 2005.

26. ECONOMÍA INTERNACIONAL
B) Precios y mercado de trabajo

26.11 Índice de precios de consumo

OCDE, EUROSTAT

Base 2005 = 100

OCDE	UE 15	Unión Europea													Estados Unidos de América	Japón	Suiza	
		Alemania	Bélgica	Dinamarca	España	Francia	Grecia	Holanda	Irlanda	Italia	Luxemburgo	Portugal	Reino Unido					
1	2	3	4	5	6	7	8	9	10	11	12	13	14	15	16	17		
03	M	95,2	96,1	96,9	95,3	97,1	93,9	96,2	93,8	97,2	95,5	95,9	95,4	95,5	96,7	94,2	100,3	98,1
04	M	97,5	97,9	98,5	97,3	98,2	96,7	98,3	96,6	98,4	97,6	98,1	97,6	97,8	98,0	96,7	100,3	98,8
05	M	100,0	100,0	100,0	100,0	100,0	100,0	100,0	100,0	100,0	100,0	100,0	100,0	100,0	100,0	100,0	100,0	100,0
06	M	102,6	102,1	101,6	101,8	101,9	103,5	101,7	103,2	101,2	103,9	102,1	102,7	103,1	102,3	103,2	100,2	101,1
07	M	105,2	104,3	103,9	103,6	103,6	106,4	103,2	106,2	102,8	109,1	104,0	105,0	105,6	104,7	106,2	100,3	101,8
08	M	109,1	...	106,6	108,3	107,2	110,7	106,1	110,6	105,4	113,5	107,4	108,6	108,3	108,5	110,2	101,7	104,3
08	Mar	108,1	...	106,3	107,4	106,7	109,6	105,7	110,2	105,1	113,0	106,6	108,2	108,2	106,7	109,3	101,0	103,4
	Abr	108,6	...	106,1	107,7	107,1	110,7	106,0	110,9	105,4	113,1	106,8	108,4	108,6	107,6	110,0	100,9	104,2
	May	109,4	...	106,7	108,6	107,4	111,5	106,6	111,7	105,8	113,9	107,4	109,1	109,1	108,3	110,9	101,7	105,0
	Jun	110,1	...	107,0	109,2	107,8	112,1	107,0	111,6	105,6	114,5	107,8	109,7	109,6	109,0	112,0	102,2	105,2
	Jul	110,5	...	107,6	109,8	107,4	111,6	106,7	110,7	105,8	114,2	108,4	109,1	109,0	109,0	112,6	102,4	104,8
	Ago	110,3	...	107,3	109,1	107,6	111,4	106,7	109,7	106,0	114,7	108,5	109,6	108,5	109,7	112,2	102,7	104,5
	Sep	110,4	...	107,2	109,3	108,1	111,3	106,6	111,8	106,4	115,0	108,2	109,7	109,0	110,3	112,0	102,7	104,6
	Oct	110,0	...	107,0	109,1	107,9	111,7	106,6	111,8	106,2	114,8	108,2	109,5	108,9	110,0	110,9	102,6	105,2
	Nov	108,9	...	106,5	108,5	107,6	111,2	106,1	111,5	105,8	113,7	107,8	108,6	108,1	109,9	108,8	101,7	104,5
	Dic	108,4	...	106,8	108,2	107,2	110,7	105,8	111,0	105,0	112,4	107,7	108,0	107,7	109,5	107,6	101,3	103,9
09	Ene	108,3	...	106,3	108,3	106,9	109,3	105,4	110,5	105,3	110,4	107,5	106,7	106,9	108,7	108,1	100,7	103,1
	Feb	108,7	...	106,9	108,7	108,2	109,3	105,8	109,5	106,1	110,0	107,8	108,6	106,9	109,6	108,7	100,4	103,3
	Mar	109,0	...	106,8	108,1	108,6	109,5	106,0	111,6	107,1	110,0	107,8	108,4	107,8	109,8	108,9	100,7	103,0
	Abr	109,3	...	106,8	108,3	108,5	110,6	106,1	112,0	107,4	109,2	108,1	108,7	108,0	110,1	109,2	100,8	103,9
	May	109,5	...	106,7	108,2	108,8	110,5	106,3	112,2	107,5	108,6	108,3	108,8	107,8	110,7	109,5	100,6	104,0
	Jun	110,0	...	107,1	108,0	109,1	111,0	106,4	112,2	107,1	108,3	108,4	109,4	107,9	111,0	110,4	100,4	104,2
	Jul	109,8	...	107,1	108,0	108,5	110,1	106,0	111,3	106,0	107,5	108,4	108,4	107,4	111,0	110,3	100,1	103,5
	Ago	107,3	108,3	108,8	110,5	106,3	...	108,8	109,8	103,6

26. ECONOMÍA INTERNACIONAL
B) Precios y mercado de trabajo

26.12 Índice de precios a la producción

OCDE, EUROSTAT, INE

Base 2005 = 100

OCDE	UE 15	Zona del euro	Unión Europea													Estados Unidos de América	Japón	Suiza	
			Alemania	Bélgica	Dinamarca	España	Francia	Grecia	Holanda	Irlanda	Italia	Luxemburgo	Portugal	Reino Unido					
1	2	3	4	5	6	7	8	9	10	11	12	13	14	15	16	17	18		
03	M	92,7	94,7	93,9	97,1	93,5	96,0	92,3	...	91,0	90,6	102,5	...	85,4	94,1	94,0	90,9	98,9	97,5
04	M	96,1	96,8	96,1	98,3	97,4	97,0	95,5	...	94,8	94,0	100,1	...	94,2	96,9	96,1	94,8	99,2	98,9
05	M	100,0	100,0	100,0	100,0	100,0	100,0	100,0	100,0	100,0	100,0	100,0	100,0	100,0	100,0	100,0	100,0	100,0	100,0
06	M	103,7	103,6	105,1	101,9	105,0	103,2	105,4	102,5	107,0	104,9	100,7	103,6	106,3	104,2	103,1	104,0	101,9	102,0
07	M	107,0	106,7	107,9	103,7	109,7	106,7	109,2	104,9	110,7	109,4	99,0	106,7	112,6	106,8	106,2	108,0	103,2	104,7
08	M	114,2	...	114,4	106,3	116,4	111,3	116,3	109,6	120,5	117,4	97,8	111,4	119,5	112,4	116,4	116,6	107,5	108,1
08	Mar	112,4	...	112,7	105,8	115,1	110,7	114,9	108,7	119,9	116,2	95,5	110,8	115,3	111,7	113,5	115,0	105,6	106,9
	Abr	113,7	...	113,6	106,1	116,5	110,8	115,6	109,4	121,5	117,7	95,5	111,2	116,5	112,0	115,1	116,2	106,2	107,9
	May	115,7	...	114,9	106,7	117,7	112,0	117,0	111,1	125,4	120,5	96,2	112,7	119,1	113,6	117,7	119,0	107,4	109,3
	Jun	117,1	...	116,1	107,2	119,3	113,0	118,3	111,9	128,0	122,4	97,1	113,6	121,4	115,1	119,8	120,7	108,2	109,8
	Jul	118,7	...	117,7	107,9	121,3	113,8	120,4	112,5	128,5	123,9	96,3	114,4	122,9	116,5	120,9	123,1	110,1	110,1
	Ago	117,6	...	117,1	107,6	120,3	112,7	119,6	112,0	125,6	122,0	98,5	113,8	124,4	115,5	120,0	121,1	110,5	109,3
	Sep	117,5	...	116,9	107,6	120,0	112,9	118,9	111,3	124,0	121,3	99,3	113,6	123,5	114,6	120,0	121,3	110,1	108,6
	Oct	115,2	...	115,9	106,8	117,9	111,6	117,4	109,7	118,2	117,0	100,6	111,3	123,5	112,7	117,7	117,2	108,6	108,0
	Nov	112,1	...	113,4	105,5	113,2	110,2	114,5	107,4	112,4	111,8	101,9	108,8	119,7	109,7	115,4	112,3	107,0	107,6
	Dic	109,6	...	111,7	104,2	107,5	109,2	112,1	105,4	107,7	106,4	99,5	107,1	117,7	106,7	113,6	108,8	105,8	107,3
09	Ene	109,1	...	110,4	103,9	107,9	108,9	112,6	103,4	108,8	104,0	99,9	106,5	115,6	106,4	112,9	109,2	103,7	107,1
	Feb	108,9	...	109,9	103,6	108,1	109,0	112,6	103,0	108,2	103,7	100,8	105,9	115,8	105,7	112,9	108,7	103,2	106,3
	Mar	108,5	...	109,1	103,2	107,5	108,8	112,0	102,4	107,8	103,7	99,8	105,3	111,9	105,1	113,1	108,0	103,1	105,9
	Abr	108,7	...	108,1	103,2	109,0	109,2	111,7	102,4	109,3	103,4	99,9	105,3	107,5	105,2	113,7	108,6	103,0	106,0
	May	109,0	...	108,1	103,1	111,1	109,5	111,8	102,4	110,9	104,4	97,5	105,4	106,8	105,5	114,1	109,8	102,8	105,8
	Jun	110,0	...	108,5	103,3	113,2	110,3	112,5	102,9	113,8	105,7	97,2	106,2	104,4	106,1	114,8	111,7	102,7	105,8
	Jul	109,7	...	107,8	103,1	112,2	109,5	112,3	...	112,7	105,6	96,7	106,0	...	105,9	114,9	110,9	103,1	105,7
	Ago	113,0

26. ECONOMÍA INTERNACIONAL
B) Precios y mercado de trabajo

26.13 Índice de costes laborales unitarios de manufacturas

OCDE, EUROSTAT, Banco de España

Base 1995 = 100

OCDE	UE 15	Zona del euro	Unión Europea											Estados Unidos de América	Japón	Suiza		
			Alemania	Bélgica y Luxemburgo	Dinamarca	España	Francia	Grecia	Holanda	Irlanda	Italia	Portugal	Reino Unido					
1	2	3	4	5	6	7	8	9	10	11	12	13	14	15	16	17		
03	M	...	102,2	100,6	91,5	...	137,1	121,9	129,5	...	109,3	62,2	122,5	...	109,6	102,1	106,8	...
04	M	...	101,3	99,9	89,0	...	141,4	122,5	133,4	...	106,6	62,7	126,0	...	106,5	101,9	108,7	...
05	M	...	101,0	99,0	86,0	...	145,3	103,6	62,5	129,4	...	105,5	99,0	109,3	...
06	M	...	100,8	98,2	82,3	...	149,8	102,9	...	133,9	...	107,4	102,0	110,5	...
07	M	...	101,9	98,8	80,1	...	155,8	103,0	...	137,6	...	107,0	102,4	110,2	...
08	M	...	106,0	102,8	83,4	107,8	...	142,2	...	110,1	105,8	110,6	...
05	III	...	100,6	98,7	85,3	...	145,7	103,5	66,4	129,9	...	105,1	99,7	109,3	...
05	IV	...	100,9	98,8	84,6	...	147,0	102,6	61,4	130,3	...	106,3	98,9	109,9	...
06	I	...	100,4	98,6	84,4	...	148,3	104,5	63,3	132,1	...	106,4	102,3	109,5	...
06	II	...	100,9	98,1	82,5	...	148,9	103,7	58,4	133,9	...	107,1	101,6	110,6	...
06	III	...	101,3	98,4	81,9	...	150,4	101,6	...	134,2	...	108,5	101,1	110,6	...
06	IV	...	100,4	97,8	80,3	...	151,7	101,8	...	135,4	...	107,7	103,0	111,3	...
07	I	...	100,7	98,5	79,9	...	153,4	101,4	...	136,6	...	106,9	103,3	109,3	...
07	II	...	102,1	99,3	81,4	...	154,7	102,4	...	137,5	...	106,9	102,4	111,0	...
07	III	...	102,2	98,4	79,3	...	156,6	102,6	...	137,6	...	107,1	101,6	109,5	...
07	IV	...	102,7	98,9	79,7	...	158,4	105,5	...	138,6	...	107,1	102,3	111,1	...
08	I	...	102,6	99,2	79,8	...	160,1	104,9	...	140,6	...	107,0	102,5	111,3	...
08	II	...	104,0	100,8	82,2	...	161,7	105,5	...	142,1	...	108,6	104,1	111,5	...
08	III	...	105,7	102,6	82,5	106,6	...	143,1	...	110,1	106,2	110,2	...
08	IV	...	111,9	108,6	89,2	114,2	...	143,1	...	114,9	110,5	109,4	...
09	I	...	117,6	115,5	122,0	...	145,7	...	117,8	114,8	103,9	...
09	II	120,6	...	146,2	...	115,8	...	100,7	...

26. ECONOMÍA INTERNACIONAL
B) Precios y mercado de trabajo

26.14 Índice de precios de exportación

OCDE, FMI, Ministerio de Economía

Base 1995 = 100

OCDE	UE 15	Zona del euro	Unión Europea											Estados Unidos de América	Japón	Suiza		
			Alemania	Bélgica y Luxemburgo	Dinamarca	España	Francia	Grecia	Holanda	Irlanda	Italia	Portugal	Reino Unido					
1	2	3	4	5	6	7	8	9	10	11	12	13	14	15	16	17		
03	M	104,6	...	93,3	107,6	74,1	131,2	114,7	90,8	123,6	...	93,1	96,0	103,5	93,9
04	M	105,2	...	104,2	108,7	80,1	137,7	119,2	96,2	126,7	...	104,4	99,7	104,9	104,2
05	M	106,1	...	109,5	113,8	79,7	142,9	128,3	96,8	132,7	...	108,5	102,8	111,6	106,0
06	M	108,0	...	114,4	119,2	79,9	149,8	135,1	97,5	139,6	...	113,2	106,5	118,7	108,9
07	M	109,3	...	124,1	122,2	87,3	154,3	140,2	103,9	146,4	...	124,6	111,7	125,2	118,3
08	M	111,2	...	136,2	124,5	92,3	164,1	150,4	107,8	133,3	118,4	122,5	135,8
08	Mar	110,7	...	137,6	123,5	97,7	163,4	148,6	112,2	152,1	...	139,3	119,1	122,1	139,8
08	Abr	110,7	121,8	100,1	164,9	150,8	111,1	151,9	...	142,0	119,7	118,6	148,9
08	May	111,4	123,1	100,7	169,1	155,1	110,0	153,5	...	144,4	120,1	122,1	142,9
08	Jun	111,9	...	146,1	123,8	99,8	172,7	158,1	110,2	155,8	...	146,6	121,3	126,2	139,5
08	Jul	112,3	127,1	100,4	173,0	160,1	111,9	157,4	...	149,1	123,2	127,9	147,5
08	Ago	112,3	126,0	94,6	169,6	157,3	108,0	158,5	...	144,5	121,1	128,1	136,2
08	Sep	112,2	...	141,2	125,6	90,1	168,3	156,5	106,2	155,8	...	132,3	120,2	126,4	128,6
08	Oct	111,6	123,8	82,1	161,9	150,4	102,2	155,6	...	121,0	117,7	122,6	126,5
08	Nov	110,8	126,8	76,9	155,6	142,2	100,9	154,0	...	109,0	113,9	117,3	121,1
08	Dic	109,9	...	119,8	124,0	78,4	149,0	133,7	104,2	105,3	111,4	112,8	125,1
09	Ene	109,4	119,6	78,1	150,0	130,8	103,0	112,2	113,9	133,6
09	Feb	109,2	117,7	74,5	149,3	129,9	102,7	111,9	112,7	126,8
09	Mar	108,8	...	112,1	117,9	...	148,3	130,2	102,6	111,1	112,8	126,4
09	Abr	108,5	115,5	...	150,0	129,6	111,6
09	May	108,5	112,9	130,9	112,3
09	Jun	108,6	116,7	133,1
09	Jul	108,3	118,0	132,5
09	Ago	108,7	135,1

26. ECONOMÍA INTERNACIONAL
B) Precios y mercado de trabajo

26.15 Índices armonizados de precios de consumo (a)

EUROSTAT Base media 2005 = 100

		UE 15	Zona del euro	Unión Europea														
				Alemania	Austria	Bélgica	Dinamarca	España	Finlandia	Francia	Grecia	Holanda	Irlanda	Italia	Luxemburgo	Portugal	Reino Unido	Suecia
		1	2	3	4	5	6	7	8	9	10	11	12	13	14	15	16	17
03	M	96,0	95,8	96,4	96,1	95,7	97,5	93,9	99,1	95,9	93,8	97,2	95,7	95,7	93,4	95,5	96,7	98,2
04	M	97,9	97,9	98,1	97,9	97,5	98,3	96,7	99,2	98,1	96,6	98,5	97,9	97,8	96,4	97,9	98,0	99,2
05	M	100,0	100,0	100,0	100,0	100,0	100,0	100,0	100,0	100,0	100,0	100,0	100,0	100,0	100,0	100,0	100,0	100,0
06	M	102,2	102,2	101,8	101,7	102,3	101,8	103,6	101,3	101,9	103,3	101,7	102,7	102,2	103,0	103,0	102,3	101,5
07	M	...	104,4	104,1	103,9	104,2	103,5	106,5	102,9	103,6	106,4	103,3	105,6	104,3	105,7	105,5	104,7	103,2
08	M	...	107,8	107,0	107,3	108,9	107,3	110,9	106,9	106,8	110,9	105,5	108,9	108,0	110,0	108,3	108,5	106,7
08	Abr	...	107,6	106,3	107,2	108,5	107,1	110,9	106,5	106,7	111,2	105,8	108,8	107,8	109,8	108,5	107,6	106,4
	May	...	108,2	107,0	107,7	109,4	107,5	111,7	107,1	107,3	112,0	106,3	109,5	108,4	110,9	109,0	108,3	106,9
	Jun	...	108,6	107,4	108,0	110,2	107,9	112,3	107,5	107,8	111,9	105,9	110,0	108,9	111,7	109,6	109,0	107,3
	Jul	...	108,5	108,1	107,7	109,1	107,6	111,8	107,2	107,5	111,1	105,8	109,5	108,3	111,3	109,0	109,0	106,8
	Ago	...	108,3	107,7	107,5	110,3	107,8	111,6	107,5	107,4	109,8	106,0	109,5	108,3	111,3	108,6	109,7	106,9
	Sep	...	108,5	107,6	107,9	110,2	108,3	111,5	108,1	107,4	112,2	106,5	109,8	108,8	111,4	109,1	110,3	107,9
	Oct	...	108,6	107,3	107,9	110,0	108,1	111,9	108,0	107,3	112,2	106,3	109,4	109,3	110,9	108,9	110,0	107,7
	Nov	...	108,0	106,7	107,6	109,3	107,8	111,4	107,5	106,8	112,0	105,9	109,3	108,8	109,5	108,2	109,9	107,2
	Dic	...	107,9	107,1	107,4	109,1	107,3	110,9	107,1	106,5	111,6	105,1	108,5	108,7	108,5	107,7	109,5	107,0
09	Ene	...	107,0	106,5	106,8	107,1	106,9	109,4	107,4	106,1	111,0	105,1	107,6	106,9	107,3	106,7	108,7	106,9
	Feb	...	107,4	107,2	107,3	109,5	108,0	109,5	108,1	106,5	109,8	106,2	107,8	107,1	109,2	106,7	109,6	107,5
	Mar	...	107,8	107,0	107,5	108,9	108,4	109,6	108,5	106,7	112,0	107,4	107,9	108,4	109,0	107,5	109,8	108,0
	Abr	...	108,2	107,1	107,7	109,2	108,3	110,7	108,8	106,9	112,5	107,8	108,0	109,1	109,5	107,9	110,1	108,4
	May	...	108,3	107,0	107,8	109,1	108,7	110,7	108,7	107,0	112,8	107,9	107,6	109,3	109,9	107,7	110,7	108,7
	Jun	...	108,5	107,4	107,7	109,0	108,9	111,2	109,2	107,2	112,7	107,4	107,6	109,5	110,6	107,9	111,0	109,0
	Jul	...	107,8	107,3	107,2	107,2	108,3	110,3	108,4	106,6	111,8	105,7	106,7	108,2	109,6	107,5	110,9	108,7
	Ago	...	108,1	107,6	107,7	109,5	108,6	110,7	108,9	107,2	110,9	105,9	106,9	108,4	111,1	107,2	111,4	108,9
	Sep	110,4

(a) Véase también el cuadro 2.8.

26. ECONOMÍA INTERNACIONAL
C) Tipos de interés y rentabilidades

26.21 Tipos de interés interbancarios a tres meses en los diferentes mercados nacionales

		Medias de cifras diarias																	Porcentajes	
		OCDE	UE 15	Zona del euro	Alemania	Austria	Bélgica y Luxemburgo	Dinamarca	España	Finlandia	Francia	Grecia	Holanda	Irlanda	Italia	Portugal	Reino Unido	Suecia	Estados Unidos de América	Japón
		1	2	3	4	5	6	7	8	9	10	11	12	13	14	15	16	17	18	19
03	M	1,63	2,55	2,33	-	-	-	2,25	-	-	-	-	-	-	-	-	3,64	3,09	1,12	0,01
04	M	1,75	2,48	2,11	-	-	-	2,09	-	-	-	-	-	-	-	-	4,55	2,16	1,54	0,00
05	M	2,57	2,55	2,19	-	-	-	2,12	-	-	-	-	-	-	-	-	4,68	1,74	3,50	0,01
06	M	3,61	3,32	3,08	-	-	-	3,07	-	-	-	-	-	-	-	-	4,78	2,41	5,13	0,26
07	M	4,23	4,51	4,28	-	-	-	4,10	-	-	-	-	-	-	-	-	5,93	3,73	5,24	0,71
08	M	3,45	4,75	4,63	-	-	-	4,48	-	-	-	-	-	-	-	-	5,41	4,57	3,07	0,77
08	Abr	3,49	4,93	4,78	-	-	-	4,26	-	-	-	-	-	-	-	-	5,84	4,71	2,91	0,77
	May	3,46	4,98	4,86	-	-	-	4,33	-	-	-	-	-	-	-	-	5,75	4,80	2,83	0,79
	Jun	3,53	5,07	4,94	-	-	-	4,60	-	-	-	-	-	-	-	-	5,85	4,83	2,90	0,79
	Jul	3,53	5,08	4,96	-	-	-	4,69	-	-	-	-	-	-	-	-	5,76	4,93	2,92	0,78
	Ago	3,52	5,07	4,97	-	-	-	4,69	-	-	-	-	-	-	-	-	5,70	4,96	2,91	0,77
	Sep	3,72	5,13	5,02	-	-	-	4,66	-	-	-	-	-	-	-	-	5,79	5,15	3,35	0,77
	Oct	4,23	5,25	5,11	-	-	-	4,73	-	-	-	-	-	-	-	-	6,06	5,05	4,53	0,80
	Nov	3,08	4,23	4,24	-	-	-	4,65	-	-	-	-	-	-	-	-	4,18	4,33	2,80	0,73
	Dic	2,35	3,26	3,29	-	-	-	4,37	-	-	-	-	-	-	-	-	3,04	2,60	2,05	0,72
09	Ene	1,66	2,41	2,46	-	-	-	3,42	-	-	-	-	-	-	-	-	2,15	2,07	1,28	0,53
	Feb	1,53	1,95	1,94	-	-	-	3,12	-	-	-	-	-	-	-	-	1,94	1,37	1,42	0,54
	Mar	1,35	1,63	1,64	-	-	-	2,25	-	-	-	-	-	-	-	-	1,65	1,00	1,34	0,44
	Abr	1,19	1,40	1,42	-	-	-	2,00	-	-	-	-	-	-	-	-	1,30	0,85	1,25	0,31
	May	0,99	1,26	1,28	-	-	-	1,76	-	-	-	-	-	-	-	-	1,13	0,79	0,94	0,31
	Jun	0,90	1,19	1,23	-	-	-	1,45	-	-	-	-	-	-	-	-	1,01	0,82	0,82	0,21
	Jul	0,75	0,94	0,97	-	-	-	1,34	-	-	-	-	-	-	-	-	0,80	0,52	0,70	0,18
	Ago	0,66	0,81	0,86	-	-	-	1,26	-	-	-	-	-	-	-	-	0,55	0,44	0,60	0,15
	Sep	0,56	0,71	0,77	-	-	-	1,07	-	-	-	-	-	-	-	-	0,39	0,40	0,46	0,14

26. ECONOMÍA INTERNACIONAL
C) Tipos de interés y rentabilidades

26.22 Rendimientos de la deuda pública a tres años
en mercados nacionales

			Medias de cifras diarias														Porcentajes			
			Unión Europea																	
			OCDE	UE 15	Zona del euro	Alemania	Austria	Bélgica	Dinamarca	España	Finlandia	Francia	Holanda	Irlanda	Italia	Portugal	Reino Unido	Suecia	Estados Unidos de América	Japón
			1	2	3	4	5	6	7	8	9	10	11	12	13	14	15	16	17	18
03	M		2,34	3,01	2,74	2,79	2,82	2,80	2,97	2,78	3,08	2,72	2,83	2,85	2,79	2,80	4,07	3,75	2,30	0,20
04	M		2,63	3,10	2,77	2,76	2,95	2,65	3,03	2,82	3,11	2,76	2,87	2,68	2,77	2,82	4,78	3,32	2,91	0,28
05	M		2,95	2,83	2,55	2,56	2,52	2,60	2,52	2,55	2,68	2,52	2,48	2,49	2,57	2,56	4,42	2,54	3,98	0,31
06	M		3,74	3,69	3,51	3,48	3,51	3,49	3,56	3,48	3,55	3,49	3,46	3,54	3,55	3,51	4,77	3,36	4,83	0,88
07	M		3,85	4,32	4,16	4,10	4,14	4,12	4,22	4,13	4,16	4,12	4,12	4,17	4,21	4,18	5,32	4,10	4,39	0,98
08	M		2,81	3,84	3,83	3,55	3,72	3,88	4,06	3,89	3,84	3,69	3,79	4,07	4,05	3,97	4,14	3,75	2,42	0,83
08	Abr		2,86	3,92	3,90	3,70	3,83	3,95	4,00	3,96	3,95	3,81	3,85	4,09	4,04	4,01	4,23	3,94	2,44	0,76
	May		3,16	4,21	4,13	3,97	4,09	4,18	4,37	4,16	4,17	4,06	4,09	4,29	4,27	4,24	4,73	4,16	2,81	0,99
	Jun		3,54	4,78	4,73	4,52	4,65	4,75	4,96	4,73	4,69	4,63	4,66	4,75	4,90	4,80	5,31	4,64	3,15	1,07
	Jul		3,41	4,69	4,66	4,45	4,58	4,70	4,83	4,68	4,65	4,56	4,59	4,75	4,87	4,77	5,03	4,62	2,96	0,96
	Ago		3,14	4,29	4,27	4,06	4,18	4,30	4,42	4,27	4,18	4,16	4,18	4,48	4,44	4,38	4,63	4,20	2,80	0,85
	Sep		2,95	4,11	4,11	3,85	4,00	4,14	4,24	4,18	4,07	3,97	4,03	4,37	4,32	4,23	4,38	3,95	2,50	0,92
	Oct		2,56	3,48	3,47	3,16	3,24	3,54	4,09	3,60	3,54	3,28	3,52	3,87	3,71	3,58	3,77	3,33	2,18	0,97
	Nov		2,15	2,94	3,04	2,47	2,87	3,24	3,61	3,21	3,09	2,76	3,06	3,49	3,44	3,43	2,87	2,76	1,80	0,82
	Dic		1,75	2,66	2,86	2,10	2,61	2,91	3,02	3,07	3,06	2,51	2,87	3,42	3,48	3,19	2,24	2,10	1,19	0,72
09	Ene		1,62	2,40	2,62	1,92	2,11	2,45	2,53	2,87	2,74	2,08	2,69	3,46	3,14	2,80	2,14	1,92	1,20	0,61
	Feb		1,63	2,19	2,32	1,79	1,89	2,09	2,45	2,67	2,60	1,87	2,62	3,21	2,67	2,41	2,00	1,81	1,41	0,66
	Mar		1,61	2,15	2,24	1,70	1,91	2,23	2,21	2,49	2,56	1,95	2,66	4,07	2,47	2,86	2,01	1,79	1,39	0,67
	Abr		1,62	2,14	2,20	1,80	1,74	2,48	2,20	2,29	2,63	1,93	2,62	3,49	2,36	2,68	2,12	1,92	1,38	0,75
	May		1,59	2,05	2,11	1,75	1,89	2,30	2,08	2,19	2,47	1,83	2,13	3,07	2,39	2,43	2,00	2,17	1,43	0,57
	Jun		1,77	2,18	2,23	1,87	2,46	2,10	2,20	2,34	2,38	2,02	1,97	3,07	2,50	2,51	2,21	2,18	1,74	0,51
	Jul		1,61	1,99	1,97	1,67	2,17	1,93	2,79	2,04	2,07	1,93	1,73	2,65	2,17	2,16	2,20	1,94	1,54	0,42
	Ago		1,66	2,00	2,00	1,77	2,13	1,95	2,74	2,12	2,30	1,98	1,76	2,50	2,16	2,18	1,99	2,23	1,64	0,40
	Sep		1,51	1,80	1,80	1,62	1,91	1,72	2,75	1,90	1,98	1,79	1,53	2,28	1,95	1,96	1,71	2,11	1,48	0,33

26. ECONOMÍA INTERNACIONAL
C) Tipos de interés y rentabilidades

26.23 Rendimientos de la deuda pública a largo plazo (a)

			Banco Central Europeo														Porcentajes		
			Unión Europea																
			Zona del euro	Alemania	Austria	Bélgica	Dinamarca	España (b)	Finlandia	Francia	Grecia	Holanda	Irlanda	Italia	Luxemburgo	Portugal	Reino Unido	Suecia	
			1	2	3	4	5	6	7	8	9	10	11	12	13	14	15	16	
03	M		4,16	4,07	4,15	4,18	4,31	4,12	4,13	4,13	4,27	4,12	4,13	4,25	4,03	4,18	4,58	4,64	
04	M		4,14	4,04	4,15	4,15	4,30	4,10	4,11	4,10	4,26	4,10	4,08	4,26	4,18	4,14	4,93	4,43	
05	M		3,44	3,35	3,39	3,43	3,40	3,39	3,35	3,41	3,59	3,37	3,33	3,56	3,37	3,44	4,46	3,38	
06	M		3,86	3,76	3,80	3,82	3,81	3,78	3,78	3,80	4,07	3,78	3,77	4,05	3,92	3,91	4,37	3,71	
07	M		4,33	4,22	4,29	4,33	4,29	4,31	4,29	4,30	4,50	4,29	4,31	4,49	4,56	4,42	5,06	4,17	
08	M		4,36	3,98	4,26	4,42	4,28	4,37	4,29	4,23	4,80	4,23	4,53	4,68	4,61	4,52	4,50	3,89	
08	Abr		4,28	4,04	4,22	4,37	4,29	4,32	4,22	4,27	4,54	4,21	4,44	4,53	4,55	4,52	4,62	4,06	
	May		4,42	4,20	4,38	4,51	4,42	4,43	4,47	4,41	4,74	4,35	4,58	4,70	4,67	4,60	4,84	4,18	
	Jun		4,81	4,52	4,74	4,84	4,82	4,79	4,78	4,73	5,17	4,73	4,91	5,11	4,98	4,96	5,16	4,43	
	Jul		4,81	4,49	4,73	4,85	4,78	4,80	4,77	4,69	5,15	4,69	4,92	5,10	5,01	4,95	5,00	4,37	
	Ago		4,50	4,20	4,42	4,58	4,49	4,56	4,47	4,40	4,87	4,40	4,59	4,81	4,78	4,69	4,68	4,11	
	Sep		4,50	4,09	4,36	4,56	4,37	4,57	4,43	4,36	4,88	4,35	4,56	4,80	4,84	4,66	4,57	3,90	
	Oct		4,46	3,88	4,22	4,46	4,43	4,46	4,33	4,18	4,93	4,23	4,55	4,78	4,68	4,56	4,52	3,57	
	Nov		4,20	3,56	4,07	4,26	4,06	4,15	4,09	3,98	5,09	3,96	4,56	4,74	4,35	4,35	4,13	3,34	
	Dic		3,89	3,05	3,74	3,87	3,50	3,86	3,72	3,54	5,08	3,65	4,57	4,47	4,17	4,00	3,36	2,67	
09	Ene		4,11	3,07	3,84	4,13	3,44	4,15	3,87	3,60	5,60	3,76	5,20	4,62	4,18	4,32	3,17	2,80	
	Feb		4,20	3,13	4,02	4,24	3,55	4,23	3,93	3,68	5,70	3,80	5,65	4,54	4,33	4,52	3,23	2,93	
	Mar		4,15	3,02	4,01	4,03	3,44	4,06	3,81	3,65	5,87	3,66	5,76	4,46	4,30	4,68	3,00	2,94	
	Abr		4,09	3,13	3,90	3,93	3,50	4,01	3,78	3,66	5,50	3,77	5,34	4,36	4,54	4,53	3,16	3,18	
	May		4,14	3,37	3,87	4,03	3,62	4,06	3,91	3,80	5,22	3,85	5,27	4,42	4,59	4,29	3,41	3,57	
	Jun		4,32	3,47	4,08	4,12	3,76	4,25	3,98	3,90	5,33	3,96	5,73	4,61	4,74	4,50	3,52	3,62	
	Jul		4,09	3,34	3,79	3,92	3,74	4,01	3,77	3,73	4,89	3,76	5,45	4,37	4,46	4,25	3,55	3,37	
	Ago		3,89	3,31	3,51	3,77	3,60	3,79	3,63	3,59	4,52	3,61	4,92	4,12	4,15	3,95	3,45	3,45	
	Sep		3,86	3,26	3,65	3,81	3,62	3,59	4,56	3,58	...	4,09	3,94	3,94	3,42	3,38	

Nota: Véase también el cuadro 2.8.

(a) Tipo de interés de los bonos a diez años, que es el tipo que se utilizó en el criterio de convergencia de tipos de interés.

(b) Véase también la columna 17 del cuadro 22.12.

BALANCE DE SITUACIÓN RESUMIDO DEL BANCO DE ESPAÑA

Balance de situación resumido del Banco de España, que se publica en cumplimiento de lo establecido en el artículo 29 del Reglamento interno del Banco de España, aprobado por Resolución de 28.3.2000 (BOE de 6.4.2000)
Banco de España balance sheet published pursuant to the Resolution of 28.3.2000 (BOE 6.4.2000)

BANCO DE ESPAÑA
BALANCE DE SITUACIÓN RESUMIDO AL 31 DE AGOSTO DE 2009

		EUROS
ACTIVO	Oro y derechos en oro	6.023.432.743,69
	Activos en moneda extranjera frente a no residentes en la zona del euro	11.705.578.089,05
	Activos en moneda extranjera frente a residentes en la zona del euro	45.572.080,09
	Activos en euros frente a no residentes en la zona del euro	2.056.758.559,85
	Préstamos en euros concedidos a entidades de crédito de la zona del euro en relación con operaciones de política monetaria	86.308.187.133,34
	Otros activos en euros frente a entidades de crédito de la zona del euro	1.351.824.823,66
	Valores emitidos en euros por residentes en la zona del euro	80.754.957.222,79
	Créditos en euros a las administraciones públicas	4.665.448.386,29
	Cuentas intra-eurosistema ¹	10.998.952.035,92
	Partidas en curso de liquidación	855.444,16
	Otros activos	2.211.383.330,05
	TOTAL ACTIVO	206.122.949.848,89
PASIVO	Billetes ¹	84.015.920.010,00
	Depósitos en euros mantenidos por entidades de crédito de la zona del euro en relación con operaciones de política monetaria	34.313.642.790,68
	Otros pasivos en euros con entidades de crédito de la zona del euro	0,00
	Certificados de deuda emitidos	0,00
	Depósitos en euros de otros residentes en la zona del euro	23.341.697.253,25
	Pasivos en euros con no residentes en la zona del euro	352.995.768,56
	Pasivos en moneda extranjera con residentes en la zona del euro	815.355,40
	Pasivos en moneda extranjera con no residentes en la zona del euro	701.183,65
	Contrapartida de los derechos especiales de giro asignados por el FMI	2.807.966.871,50
	Cuentas intra-eurosistema ¹	45.374.547.805,12
	Partidas en curso de liquidación	171.175.957,70
	Otros pasivos	2.661.959.906,06
	Provisiones	4.620.780.458,45
	Cuentas de revalorización	6.460.746.488,52
	Capital y reservas	2.000.000.000,00
TOTAL PASIVO	206.122.949.848,89	

Vº Bº: El Gobernador,
Miguel Fernández Ordóñez



El Interventor General,
Antonio Rosas



1. De conformidad con el sistema contable establecido en el Eurosistema en relación con la emisión de billetes de euro, el 8% del total de los billetes de euro en circulación se asigna al BCE con periodicidad mensual. La contrapartida de este ajuste se contabiliza (en las cuentas de los BCN) como un pasivo Intra-Eurosistema relacionado con la emisión de billetes. El 92% restante de los billetes de euro en circulación se asigna a los BCN también con periodicidad mensual, de modo que cada BCN muestra en su balance la parte de los billetes de euro emitidos que le corresponde de acuerdo con su participación en el capital desembolsado del BCE. La diferencia entre el valor de los billetes de euro asignados a cada BCN de acuerdo con el citado sistema contable y el valor de los billetes de euro puestos en circulación también se contabiliza (en las cuentas de los BCN) como un activo/pasivo Intra-Eurosistema relacionado con la emisión de billetes. / *According to the accounting regime chosen by the Eurosystem on the issue of euro banknotes, a share of 8% of the total value of the euro banknotes in circulation is allocated to the ECB on a monthly basis. The counterpart of this adjustment is recorded as an Intra-Eurosystem liability related to banknote issue. The remaining 92% of the value of the euro banknotes in circulation are allocated to the NCBs on a monthly basis too, whereby each NCB shows in its balance sheet a share of the euro banknotes issued corresponding to its paid-up share in the ECB's capital. The difference between the value of the euro banknotes allocated to the NCB according to the aforementioned accounting regime, and the value of euro banknotes put into circulation, is also recorded as an Intra-Eurosystem claim/liability related to banknote issue.*

BANCO DE ESPAÑA

BALANCE DE SITUACIÓN RESUMIDO AL 30 DE SEPTIEMBRE DE 2009

	EUROS
ACTIVO	
Oro y derechos en oro	6.190.718.883,27
Activos en moneda extranjera frente a no residentes en la zona del euro	11.737.733.072,80
Activos en moneda extranjera frente a residentes en la zona del euro	34.180.213,10
Activos en euros frente a no residentes en la zona del euro	1.114.892.498,23
Préstamos en euros concedidos a entidades de crédito de la zona del euro en relación con operaciones de política monetaria	80.369.229.714,43
Otros activos en euros frente a entidades de crédito de la zona del euro	1.256.199.956,31
Valores emitidos en euros por residentes en la zona del euro	82.786.239.409,35
Créditos en euros a las administraciones públicas	4.665.448.386,29
Cuentas intra-eurosistema ¹	12.174.860.930,92
Partidas en curso de liquidación	513.910,52
Otros activos	2.178.457.741,16
TOTAL ACTIVO	202.508.474.716,38
PASIVO	
Billetes ¹	83.979.577.630,00
Depósitos en euros mantenidos por entidades de crédito de la zona del euro en relación con operaciones de política monetaria	23.057.730.505,90
Otros pasivos en euros con entidades de crédito de la zona del euro	0,00
Certificados de deuda emitidos	0,00
Depósitos en euros de otros residentes en la zona del euro	28.712.391.110,39
Pasivos en euros con no residentes en la zona del euro	162.232.426,38
Pasivos en moneda extranjera con residentes en la zona del euro	807.861,87
Pasivos en moneda extranjera con no residentes en la zona del euro	683.438,37
Contrapartida de los derechos especiales de giro asignados por el FMI	3.057.436.720,72
Cuentas intra-eurosistema ¹	47.375.618.043,79
Partidas en curso de liquidación	170.484.198,25
Otros pasivos	2.711.890.319,25
Provisiones	4.603.115.818,12
Cuentas de revalorización	6.676.506.643,34
Capital y reservas	2.000.000.000,00
TOTAL PASIVO	202.508.474.716,38

Vº Bº: El Gobernador,
Miguel Fernández Ordóñez



El Interventor General,
Antonio Rosas



1. De conformidad con el sistema contable establecido en el Eurosistema en relación con la emisión de billetes de euro, el 8% del total de los billetes de euro en circulación se asigna al BCE con periodicidad mensual. La contrapartida de este ajuste se contabiliza (en las cuentas de los BCN) como un pasivo Intra-Eurosistema relacionado con la emisión de billetes. El 92% restante de los billetes de euro en circulación se asigna a los BCN también con periodicidad mensual, de modo que cada BCN muestra en su balance la parte de los billetes de euro emitidos que le corresponde de acuerdo con su participación en el capital desembolsado del BCE. La diferencia entre el valor de los billetes de euro asignados a cada BCN de acuerdo con el citado sistema contable y el valor de los billetes de euro puestos en circulación también se contabiliza (en las cuentas de los BCN) como un activo/pasivo Intra-Eurosistema relacionado con la emisión de billetes. / *According to the accounting regime chosen by the Eurosystem on the issue of euro banknotes, a share of 8% of the total value of the euro banknotes in circulation is allocated to the ECB on a monthly basis. The counterpart of this adjustment is recorded as an Intra-Eurosystem liability related to banknote issue. The remaining 92% of the value of the euro banknotes in circulation are allocated to the NCBs on a monthly basis too, whereby each NCB shows in its balance sheet a share of the euro banknotes issued corresponding to its paid-up share in the ECB's capital. The difference between the value of the euro banknotes allocated to the NCB according to the aforementioned accounting regime, and the value of euro banknotes put into circulation, is also recorded as an Intra-Eurosystem claim/liability related to banknote issue.*

ESQUEMAS DE SECTORIZACIÓN
SECTORISATION SCHEMES

Esquema de sectorización 1

AGRUPACIONES INSTITUCIONALES UTILIZADAS EN LOS CUADROS DE ANÁLISIS MONETARIO EN EL CONTEXTO DE LA ZONA DEL EURO

A. RESIDENTES EN ESPAÑA

A.1. Instituciones financieras monetarias	1. BANCO DE ESPAÑA (S.121)	
	2. OTRAS INSTITUCIONES FINANCIERAS MONETARIAS (S.122)	1. <i>Entidades de crédito</i> 1. Bancos 2. Cajas de ahorros 3. Cooperativas de crédito 4. Establecimientos financieros de crédito 5. Instituto de Crédito Oficial 2. <i>Fondos del mercado monetario (FMM)</i>
A.2. Administraciones públicas (S.13)	1. ADMINISTRACIÓN CENTRAL (S.1311)	1. <i>Estado</i> 2. <i>Organismos de la Administración central¹</i>
	2. COMUNIDADES AUTÓNOMAS (1) (S.1312)	
	3. CORPORACIONES LOCALES (1) (S.1313)	
	4. ADMINISTRACIONES DE SEGURIDAD SOCIAL (S.1314)	1. <i>Sistema de seguridad social</i> 2. <i>Otras administraciones de seguridad social</i>
A.3. Otros sectores residentes	1. INSTITUCIONES FINANCIERAS NO MONETARIAS ² (S.123+S.124)	1. <i>Otros intermediarios financieros² (S.123)</i> 1. Instituciones de inversión colectiva en valores mobiliarios (excepto FMM, véase A.1.2.2) a) Sociedades de inversión mobiliaria b) Fondos de inversión mobiliaria, excepto FMM 2. Instituciones de inversión colectiva en inmuebles a) Sociedades de inversión inmobiliaria b) Fondos de inversión inmobiliaria 3. Sociedades de valores 4. Fondos de titulización de activos 5. Sociedades y Fondos de capital riesgo 6. Holdings financieros 7. Sociedades emisoras de participaciones preferentes y otros valores negociables 2. <i>Auxiliares Financieros (S.124)</i> 1. Fondos de Garantía de Depósitos 2. Sociedades Gestoras de Cartera y de otras instituciones financieras y de seguro 3. Organismos rectores de los mercados oficiales 4. Agencias de valores 5. Agencias de calificación financiera 6. Sociedades de tasación 7. Fondos de regulación del mercado hipotecario 8. Sociedades de garantías 9. Comisión liquidadora de entidades aseguradoras (hasta su absorción por el Consorcio de Compensación de Seguros)

¹. Incluye los organismos autónomos administrativos (excepto las unidades de la seguridad social), universidades y empresas que se consideran administraciones públicas. ². Excepto Empresas de seguros y Fondos de pensiones.

Sectorisation scheme 1

INSTITUTIONAL GROUPINGS USED IN EURO AREA MONETARY ANALYSIS TABLES		
A. DOMESTIC		
A.1. Monetary Financial Institutions	1. BANCO DE ESPAÑA (S.121)	
	2. OTHER MONETARY FINANCIAL INSTITUTIONS (S.122)	<ol style="list-style-type: none"> 1. <i>Credit institutions</i> <ol style="list-style-type: none"> 1. Private banks 2. Savings banks 3. Credit co-operative banks 4. Specialised lending institutions 5. Instituto de Crédito Oficial (ICO) 2. <i>Money market funds</i>
A.2. General government (S.13)	1. CENTRAL GOVERNMENT (S.1311)	<ol style="list-style-type: none"> 1. <i>State (central government except government agencies)</i> 2. <i>Central government agencies</i>¹
	2. REGIONAL (AUTONOMOUS) GOVERNMENTS (1) (S.1312)	
	3. LOCAL GOVERNMENTS (1) (S.1313)	
	4. SOCIAL SECURITY FUNDS (S.1314)	<ol style="list-style-type: none"> 1. <i>Social Security System</i> 2. <i>Other social security funds</i>
A.3. Other resident sectors	1. NON-MONETARY FINANCIAL INSTITUTIONS ² (S.123+S.124)	<ol style="list-style-type: none"> 1. <i>Other financial intermediaries</i>² (S.123) <ol style="list-style-type: none"> 1. Portfolio investment institutions (except Money market funds, see A.1.2.2) <ol style="list-style-type: none"> a) Open-end investment companies b) Mutual funds, except Money market funds 2. Real estate investment institutions <ol style="list-style-type: none"> a) Real estate investment companies b) Real estate mutual funds 3. Securities-dealer companies 4. Asset securitisation vehicles 5. Venture capital funds and companies 6. Financial holding companies 7. Issuers of preference shares and other negotiable securities 2. <i>Financial auxiliaries</i> (S.124) <ol style="list-style-type: none"> 1. Deposit guarantee funds of deposits institutions 2. Portfolio management companies and the management companies of other financial and insurance institutions 3. Official market governing bodies 4. Securities agencies 5. Rating agencies 6. Appraisal companies 7. Mortgage market regulations funds 8. Guarantee companies 9. Comisión liquidadora de entidades aseguradoras (until its inclusion in Consorcio de Compensación de Seguros)

¹ Including autonomous administrative agencies (except social security units), universities and corporations considered to be part of general government. ² Except insurance corporations and pension funds.

Esquema de sectorización 1 (continuación)

AGRUPACIONES INSTITUCIONALES UTILIZADAS EN LOS CUADROS DE ANÁLISIS MONETARIO EN EL CONTEXTO DE LA ZONA DEL EURO		
A.3. Otros sectores residentes (continuación)		10. Establecimientos de cambio de moneda 11. Sociedades de compensación y liquidación de valores 12. Holdings que realizan actividades de auxiliares financieros
	2. EMPRESAS DE SEGUROS Y FONDOS DE PENSIONES (S.125)	1. Seguros privados 2. Entidades de previsión social 3. Consorcio de Compensación de Seguros 4. Fondos de pensiones
	3. SOCIEDADES NO FINANCIERAS ³ (S.11)	
	4. HOGARES E INSTITUCIONES SIN FINES DE LUCRO ⁴ (S.14+S.15)	
B. RESIDENTES EN OTROS PAÍSES DE LA ZONA DEL EURO		
B.1. Instituciones financieras monetarias (S.12)	1. EUROSISTEMA ⁵ (excepto Banco de España)	
	2. OTRAS INSTITUCIONES FINANCIERAS MONETARIAS	
B.2. Administraciones Públicas (S.13)	1. ADMINISTRACIÓN CENTRAL (S.1311)	
	2. OTRAS ADMINISTRACIONES PÚBLICAS	1. Administración regional (S.1312) 2. Administración local (S.1313) 3. Administraciones de seguridad social (S.1314)
B.3. Otros sectores residentes	1. INSTITUCIONES FINANCIERAS NO MONETARIAS ² (S123+S124)	
	2. EMPRESAS DE SEGUROS Y FONDOS DE PENSIONES (S.125)	
	3. SOCIEDADES NO FINANCIERAS ³ (S.11)	
	4. HOGARES E INSTITUCIONES SIN FINES DE LUCRO ⁴ (S.14+S.15)	
C. RESTO DEL MUNDO		
C.1. Bancos		
C.2. Agencias no bancarias	1. ADMINISTRACIONES PÚBLICAS	
	2. OTROS RESIDENTES	
Pro memoria		
I. Instituciones financieras residentes en España (A.1+A.3.1+A.3.2)		
II. Instituciones financieras residentes en otros países de la zona del euro (B.1+B.3.1+B.3.2)		

NOTA GENERAL: Los códigos que figuran detrás de las principales agrupaciones (S.12, S.13, ...) son los del Sistema Europeo de Cuentas 1995 (SEC95), aprobado por el Reglamento (CE) Nº 2223/96 del Consejo, de 25 de junio de 1996. **3.** Públicas y privadas. **4.** ISFL al servicio de los hogares. **5.** El Eurosistema está formado por el Banco Central Europeo y los bancos centrales nacionales de la zona del euro.

Sectorisation scheme 1 (continued)

INSTITUTIONAL GROUPINGS USED IN EURO AREA MONETARY ANALYSIS TABLES		
A.3. Other resident sectors (continued)		10. Currency-exchange bureaux 11. Securities cleaning and settlement companies 12. Holdings companies that themselves carry out activities of financial auxiliaries
	2. INSURANCE CORPORATIONS AND PENSION FUNDS (S.125)	1. <i>Life and risk insurance corporations</i> 2. <i>Non-profit insurance institutions</i> 3. <i>Consortio de Compensación de Seguros</i> 4. <i>Pension funds</i>
	3. NON-FINANCIAL CORPORATIONS ³ (S.11)	
	4. HOUSEHOLDS AND NON-PROFIT INSTITUTIONS ⁴ (S.14+S.15)	
B. RESIDENTS IN OTHER EURO AREA COUNTRIES		
B.1. Monetary Financial Institutions (S.12)	1. EUROSISTEM ⁵ (except Banco de España)	
	2. OTHER MONETARY FINANCIAL INSTITUTIONS	
B.2. General government (S.13)	1. CENTRAL GOVERNMENT (S.1311)	
	2. OTHER GENERAL GOVERNMENT	1. <i>State government (S.1312)</i> 2. <i>Local government (S.1313)</i> 3. <i>Social security funds (S.1314)</i>
B.3. Other resident sectors	1. NON-MONETARY FINANCIAL CORPORATIONS ² (S123+S124)	
	2. INSURANCE CORPORATIONS AND PENSION FUNDS (S.125)	
	3. NON-FINANCIAL CORPORATIONS ³ (S.11)	
	4. HOUSEHOLDS AND NON-PROFIT INSTITUTIONS ⁴ (S.14+S.15)	
C. REST OF THE WORLD		
C.1. Banks		
C.2. Non-banks	1. GENERAL GOVERNMENT	
	2. OTHER RESIDENTS	
Memorandum item		
I. Domestic financial institutions (A.1+A.3.1+A.3.2)		
II. Financial institutions of other euro area countries (B.1+B.3.1+B.3.2)		

GENERAL NOTE: Codes after institutional groupings (S.12, S.13...) refer to the European System of Accounts 1995 (ESA 95), approved by Council Regulation (EC) No 2223/96 of 25 June 1996. **3.** Public and private. **4.** NPIs serving households. **5.** The eurosystem consists of the ECB and the national central banks of the euro area.

Esquema de sectorización 2

AGRUPACIONES INSTITUCIONALES UTILIZADAS EN LOS ESTADOS DE SUPERVISIÓN (CAPÍTULO 4)

A. SECTORES RESIDENTES

A.1. Sistema crediticio	A.1.1. BANCO DE ESPAÑA	
	A.1.2. ENTIDADES DE DEPÓSITO	A.1.2.1. Bancos A.1.2.2. Cajas de ahorros A.1.2.3. Cooperativas de crédito
	A.1.3. ESTABLECIMIENTOS FINANCIEROS DE CRÉDITO	
	A.1.4. INSTITUTO DE CRÉDITO OFICIAL	
A.2. Administraciones Públicas	A.2.1. ADMINISTRACIÓN CENTRAL	A.2.1.1. Estado A.2.1.2. Organismos de la Administración Central
	A.2.2. ADMINISTRACIONES TERRITORIALES	A.2.2.1. Comunidades Autónomas y sus Organismos A.2.2.2. Corporaciones Locales y sus Organismos
	A.2.3. ADMINISTRACIONES DE SEGURIDAD SOCIAL	
A.3. Otros sectores residentes	A.3.1. OTROS INTERMEDIARIOS FINANCIEROS, INCLUIDOS EMPRESAS DE SEGUROS Y FONDOS DE PENSIONES	
	A.3.2. AUXILIARES FINANCIEROS	
	A.3.3. SOCIEDADES NO FINANCIERAS PÚBLICAS ¹ Y PRIVADAS	
	A.3.4. PERSONAS FÍSICAS (HOGARES O FAMILIAS)	
	A.3.5. INSTITUCIONES PRIVADAS SIN FINES DE LUCRO	

B. SECTOR EXTERIOR

1. Incluye, además, los organismos autónomos comerciales y similares.

Sectorisation scheme 2

INSTITUTIONAL GROUPINGS USED IN SUPERVISORY RETURNS (CHAPTER 4)		
A. RESIDENT SECTORS		
A.1. Credit system	A.1.1. BANCO DE ESPAÑA	
	A.1.2. DEPOSIT MONEY INSTITUTIONS	A.1.2.1. <i>Private banks</i> A.1.2.2. <i>Savings banks</i> A.1.2.3. <i>Credit Co-operatives</i>
	A.1.3. SPECIALISED CREDIT INSTITUTIONS	
	A.1.4. INSTITUTO DE CRÉDITO OFICIAL (ICO)	
A.2. General Government	A.2.1. CENTRAL GOVERNMENT	A.2.1.1. <i>State</i> A.2.1.2. <i>Administrative and Similar Agencies</i>
	A.2.2. TERRITORIAL GOVERNMENTS	A.2.2.1. <i>Regional (Autonomous) Governments and their agencies</i> A.2.2.2. <i>Local Governments and their agencies</i>
	A.2.3. SOCIAL SECURITY FUNDS	
A.3. Other Resident Sectors	A.3.1. OTHER FINANCIAL INTERMEDIARIES INCLUDING INSURANCE CO. AND PENSION FUNDS	
	A.3.2. FINANCIAL AUXILIARIES	
	A.3.3. NON-FINANCIAL PUBLIC ¹ AND PRIVATE ENTERPRISES	
	A.3.4. INDIVIDUALS (HOUSEHOLDS)	
	A.3.5. NON-PROFIT PRIVATE INSTITUTIONS	
B. FOREIGN SECTOR		

¹ Including commercial and similar autonomous agencies.

Esquema de sectorización 3

AGRUPACIONES INSTITUCIONALES UTILIZADAS EN LOS CUADROS DE CONTABILIDAD NACIONAL (INCLUIDAS CUENTAS FINANCIERAS DE LA ECONOMÍA ESPAÑOLA)

S.1. ECONOMÍA NACIONAL

S.11. Sociedades no financieras

S.12. Instituciones financieras

S.121/S.122. INSTITUCIONES FINANCIERAS MONETARIAS

S.121. *Banco de España*
S.122. *Otras instituciones financieras monetarias*

S.123/S.125. INSTITUCIONES FINANCIERAS NO MONETARIAS

S.123. *Otros intermediarios financieros, excepto Empresas de seguros y fondos de pensiones*
S.124. *Auxiliares financieros*
S.125. *Empresas de seguros y fondos de pensiones*

S.13. Administraciones Públicas

S.1311. ADMINISTRACIÓN CENTRAL

S.1312. COMUNIDADES AUTÓNOMAS

S.1313. CORPORACIONES LOCALES

S.1314. ADMINISTRACIONES DE SEGURIDAD SOCIAL

S.14/S.15. Otros sectores residentes: Hogares e instituciones sin fines de lucro al servicio de los hogares

S.14. HOGARES

S.15. INSTITUCIONES SIN FINES DE LUCRO AL SERVICIO DE LOS HOGARES

S.2. RESTO DEL MUNDO

Sectorisation scheme 3

INSTITUTIONAL GROUPINGS USED IN NATIONAL ACCOUNTS (INCLUDING THE FINANCIAL ACCOUNTS OF THE SPANISH ECONOMY)		
S.1. NATIONAL ECONOMY		
S.11. Non-financial Corporations		
S.12. Financial Corporations	S.121/S.122. MONETARY FINANCIAL INSTITUTIONS	S.121. <i>Banco de España</i> S.122. <i>Other Monetary Financial Institutions</i>
	S.123/S.125. NON-MONETARY FINANCIAL INSTITUTIONS	S.123. <i>Other Financial Intermediaries, except insurance companies and pension funds</i> S.124. <i>Financial Auxiliaries</i> S.125. <i>Insurance Corporations and Pension Funds</i>
S.13. General Government	S.1311. CENTRAL GOVERNMENT	
	S.1312. REGIONAL (AUTONOMOUS) GOVERNMENTS	
	S.1313. LOCAL GOVERNMENTS	
	S.1314. SOCIAL SECURITY FUNDS	
S.14/S.15. Other resident sectors: Households and Non-profit institutions serving households	S.14. HOUSEHOLDS	
	S.15. NON-PROFIT INSTITUTIONS SERVING HOUSEHOLDS	
S.2. REST OF THE WORLD		